

SM-A500F

SM-A500F/DS

SM-A500H

SM-A500H/DS

SM-A700F

מדריך למשתמש

תוכן העניינים

קרא אותי קודם

תחילת העבודה

7 תכולת האריזה

8 פריסת המכשיר

10 שימוש בכרטיס SIM או USIM ובסוללה

18 שימוש בכרטיס זיכרון

20 הפעלה וכיבוי של המכשיר

21 נעילה וביטול נעילה של המסך

פעולות בסיסיות

22 שימוש במסך המגע

25 פריסת מסך הבית

29 לוחות ההתראות וההגדרות המהירות

32 פתיחת יישומים

32 התקנה או הסרה של יישומים

34 הזנת טקסט

37 צילום מסך

37 הקבצים שלי

38 תכונת חיסכון בחשמל

39 הצגת מידע לעזרה

קישוריות רשת

40 נתונים ניידים

40 Wi-Fi

41 חיבור בין התקנים ונתב אלחוטי נייד

תנועות ושימושיות

43 תנועות ומחוות

46 חלונות מרובים

52 פעולה ביד אחת

53 הגברת הרגישות של מסך המגע

התאמה אישית

54 ניהול מסכי הבית והיישומים

56 הגדרת טפט וצלצולים

57 שינוי שיטת הנעילה של המסך

58 מצב פרטי

59 מצב קל

60 העברת נתונים מהמכשיר הקודם שלך

61 הגדרת חשבונות

טלפון

ביצוע שיחות	62
קבלת שיחות	64
אפשרויות בזמן שיחה	65

סיוע בטיחות

מצב חירום	81
הודעת עזרה	82

יישומים ותכונות שימושיים

מחפש S	83
לוח שנה	83
S Voice	85
דפדפן	86
מוסיקה	88
וידאו	90
שעון	92
מחשבון	94
תזכיר	94
רשמקול	95
Dropbox	96
Flipboard	97
רדיו	97
יישומי Google	99

אנשי קשר

הוספת אנשי קשר	66
ייבוא וייצוא של אנשי קשר	66
חיפוש אנשי קשר	67

הודעות ודוא"ל

הודעות	68
דוא"ל	70

מצלמה

צילום בסיסי	72
מצבי צילום	74
הגדרות המצלמה	77

חיבור למכשירים אחרים

Bluetooth	101
Wi-Fi Direct	103
NFC (דגמים התומכים ב-NFC)	105
S Beam (דגמים התומכים ב-NFC)	107
חיבור מהיר	108
Screen Mirroring	109
הדפסה ניידת	111

גלריה

הצגת תוכן במכשיר	79
הצגת תוכן שנשמר במכשירים אחרים	80

מנהל המכשיר והנתונים

- 112 שדרוג המכשיר
- 113 העברת קבצים בין המכשיר למחשב
- 114 גיבוי ושחזור נתונים
- 114 ביצוע איפוס נתונים

הגדרות

- 115 אודות הגדרות
- 115 הגדרות מהירות
- 115 חיבורים
- 120 מכשיר
- 124 התאמה אישית
- 127 מערכת
- 133 יישומים

פתרון בעיות

קרא אותי קודם

יש לקרוא מדריך זה לפני השימוש במכשיר, על מנת להבטיח שימוש בטוח ונאות.

- התיאורים במדריך מבוססים על הגדרות ברירת המחדל של המכשיר.
- חלק מהתוכן עשוי להיות שונה מהמכשיר, בהתאם לאזור, ספק השירות, מפרט דגם או גרסת התוכנה של המכשיר.
- תוכן (איכותי) שמחייב שימוש רב ב-CPU ובזיכרון RAM ישפיע על הביצועים הכוללים של המכשיר. ייתכן שיישומים הקשורים לתוכן לא יפעלו כראוי, בהתאם למפרטי המכשיר ולסביבת השימוש בו.
- Samsung אינה אחראית לבעיות ביצועים שנגרמות בשל יישומים של ספקים אחרים שאינם Samsung.
- חברת Samsung לא תישא באחריות לבעיות בביצועים או בתאימות שעלולות להיגרם עקב עריכה של הגדרות רישום או שינויים בתוכנת מערכת ההפעלה. ניסיון להתאים אישית את מערכת ההפעלה עלול לגרום למכשיר או ליישומים שלא לפעול כראוי.
- התוכנות, מקורות השמע, הטפטים, התמונות ופריטי מדיה אחרים המסופקים עם מכשיר זה מוענקים עם רישיון לשימוש מוגבל. החילוץ של חומרים אלה והשימוש בהם למטרות מסחריות או מטרות אחרות מהווים הפרה של חוקי זכויות יוצרים. המשתמשים הם האחראים הבלעדיים לשימוש לא חוקי במדיה.
- ייתכן שיחולו חיובים נוספים בגין שירותי נתונים, כגון העברת הודעות, העלאה והורדה, סנכרון אוטומטי או שימוש בשירותי מיקום, בהתאם לתכנית הנתונים שלך. להעברת נתונים בנפח גדול, מומלץ להשתמש בתכונת ה-Wi-Fi.
- יישומי ברירת המחדל הכלולים במכשיר כפופים לעדכונים, וייתכן שהתמיכה בהם תיפסק ללא הודעה מראש. אם יש לך שאלות בנוגע ליישום מסוים שכלול במכשיר, פנה למרכז השירות של Samsung. עבור יישומים המותקנים על-ידי המשתמש, פנה לספקי השירות הרלוונטיים.
- שינוי של מערכת ההפעלה של המכשיר, או התקנה של תוכנות ממקורות לא רשמיים, עשויים לגרום לתקלות במכשיר ולאובדן או נזק לנתונים. פעולות אלה מהוות הפרות של הסכם הרישיון של Samsung, ויגרמו לביטול האחריות.
- בהתאם לאזור או לדגם, עבור חלק מהמכשירים נדרש אישור מרשות התקשורת הפדרלית של ארה"ב (FCC). אם המכשיר שברשותך אושר על-ידי ה-FCC, תוכל להציג את מזהה ה-FCC של המכשיר. כדי להציג את מזהה ה-FCC, הקש על **יישומים** ← **הגדרות** ← **אודות המכשיר**.

סמלים מנחים

אזהרה: מצבים שעלולים לגרום פציעה לעצמך או לאחרים



זהירות: מצבים שעלולים לגרום נזק למכשיר או לציוד אחר



הערה: הערות, עצות לשימוש או מידע נוסף



תחילת העבודה

תכולת האריזה

ודא שהאריזה מכילה את הפריטים הבאים:

- מכשיר
- מדריך התחלה מהירה
- הפריטים שסופקו עם המכשיר וכל האביזרים הזמינים עשויים להשתנות בהתאם לאזור או לספק השירות. 
- הפריטים שסופקו מיועדים אך ורק עבור מכשיר זה וייתכן שלא יהיו תואמים למכשירים אחרים.
- המראה והמפרטים כפופים לשינוי ללא הודעה.
- ניתן לרכוש אביזרים נוספים מהמשווק המקומי של Samsung. ודא שהאביזרים תואמים למכשיר לפני הרכישה.
- השתמש אך ורק באביזרים שאושרו על-ידי Samsung. שימוש באביזרים לא מאושרים עלול לגרום לבעיות ביצועים ולתקלות שאינן מכוסות במסגרת האחריות.
- זמינות כל האביזרים כפופה לשינוי ותלויה בחברות הייצור בלבד. לקבלת מידע נוסף אודות האביזרים הזמינים, בקר באתר האינטרנט של Samsung.

פריסת המכשיר

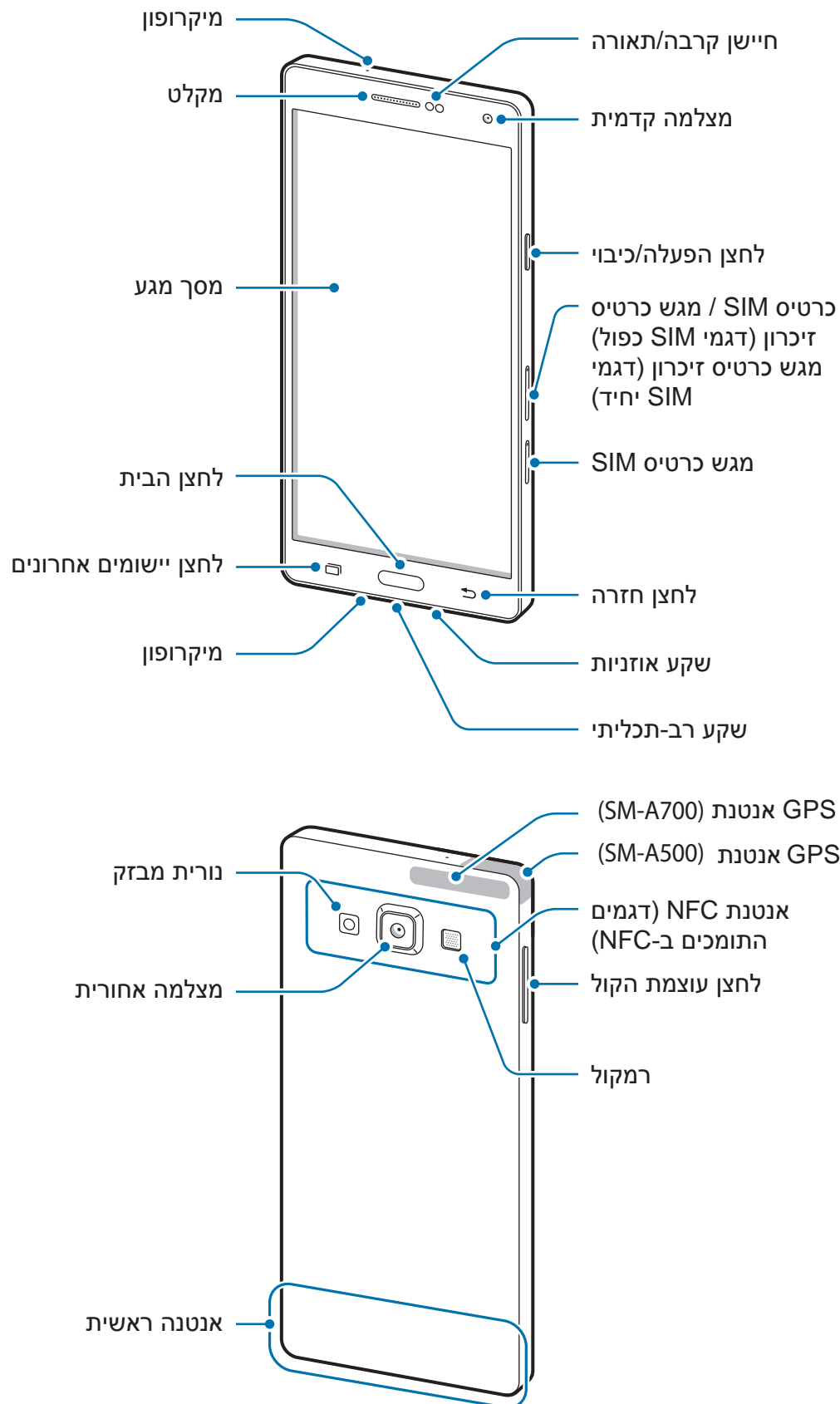



- במצבים הבאים עלולות להיווצר בעיות קישוריות וריקון סוללה:
 - במקרה של הדבקת מדבקות מתכתיות באזור האנטנה של המכשיר
 - במקרה של כיסוי המכשיר בכיסוי העשוי מחומר מתכתי
 - במקרה של כיסוי אזור אנטנת המכשיר בידיך או בעצמים אחרים במהלך השימוש בתכונות מסוימות כגון שיחות או חיבור נתונים לנייד
- מומלץ להשתמש במגן מסך מאושר על ידי Samsung. מגני מסך שאינם מאושרים עשויים לשבש את פעולת החיישנים.
- אין לאפשר למסך המגע להירטב. מסך המגע עלול להתקלקל בתנאי לחות גבוהה, או בעת חשיפה למים.

לחצנים

לחצן	פונקציה
 הפעלה	<ul style="list-style-type: none"> • לחץ לחיצה ממושכת כדי להפעיל או לכבות את המכשיר. • לחץ כדי להפעיל או לנעול את המסך.
 יישומים אחרונים	<ul style="list-style-type: none"> • הקש כדי לפתוח את רשימת היישומים האחרונים. • הקש והחזק כדי לגשת לאפשרויות נוספות עבור המסך הנוכחי.
 בית	<ul style="list-style-type: none"> • לחץ כדי להפעיל את המסך כשהמסך נעול. • לחץ כדי לחזור למסך הבית. • להפעלת S Voice, לחץ פעמיים. • לחץ לחיצה ממושכת כדי להפעיל את Google.
 חזרה	<ul style="list-style-type: none"> • הקש כדי לחזור למסך הקודם.
 עוצמת קול	<ul style="list-style-type: none"> • לחץ כדי לכוון את עוצמת הקול של המכשיר.

שימוש בכרטיס SIM או USIM ובסוללה

התקנת כרטיס ה-SIM או ה-USIM

הכנס את כרטיס ה-SIM או ה-USIM שסופק על-ידי ספק השירות של הטלפון הנייד.

- רק כרטיסי nano-SIM פועלים עם המכשיר.
- ייתכן ששירותי LTE מסוימים לא יהיו זמינים, בהתאם לספק השירות. למידע נוסף על זמינות השירותים, פנה לספק השירות שלך.



1 הכנס את סיכת השליפה לפתח במגש כרטיס ה-SIM כדי לשחרר את המגש.

◀ דגמי SIM כפול:

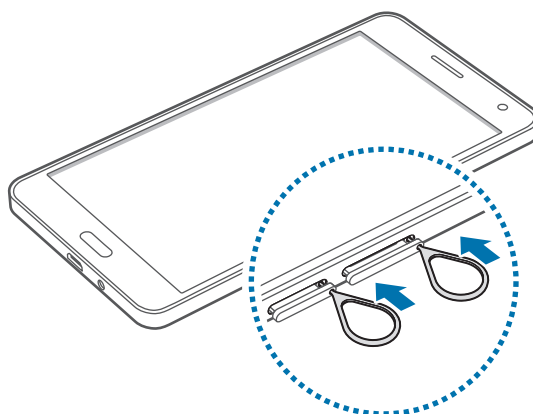

◀ דגמי SIM יחיד:

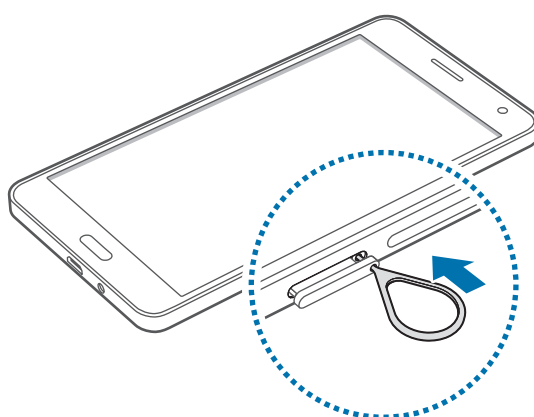

ודא שסיכת השליפה נמצאת במאונך לפתח. אם לא, המכשיר עלול להינזק.



2 הוצא בעדינות את מגש כרטיס ה-SIM מתוך החרץ של מגש כרטיס ה-SIM.

◀ דגמי SIM כפול:

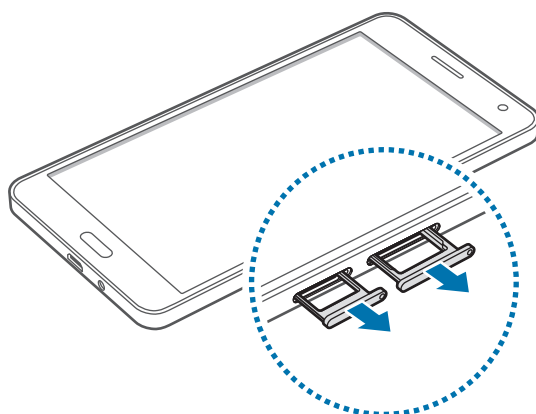

◀ דגמי SIM יחיד:

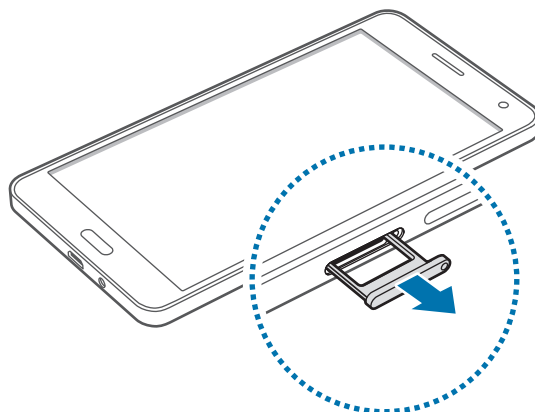

3 ◀ דגמי SIM כפול: הנח את כרטיס ה-SIM או ה-USIM במגש כרטיס ה-SIM כשהמגעים המוזהבים פונים מטה.

הנח את כרטיס ה-SIM או ה-USIM הראשי במגש 1 של כרטיס ה-SIM (1) ואת כרטיס ה-SIM או ה-USIM המשני במגש 2 של כרטיס ה-SIM (2).

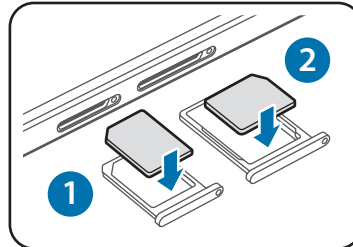

מגש כרטיס SIM 2 משמש גם בתור המגש של כרטיס הזיכרון. עם זאת, לא ניתן למקם הן את כרטיס SIM או USIM והן את כרטיס הזיכרון בו-זמנית.



◀ דגמי SIM יחיד: הנח את כרטיס ה-SIM או ה-USIM במגש כרטיס ה-SIM כשהמגעים המוזהבים פונים מטה.

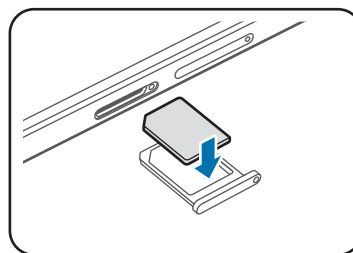

יש להקפיד שלא לאבד את כרטיס ה-SIM או ה-USIM, או לאפשר לאחרים להשתמש בו. Samsung אינה אחראית לנזקים או אי-נעימויות הנגרמים עקב אובדן או גניבה של כרטיסים.



4 הכנס את מגש כרטיס ה-SIM בחזרה לחריץ של מגש כרטיס ה-SIM.

◀ דגמי SIM כפול:

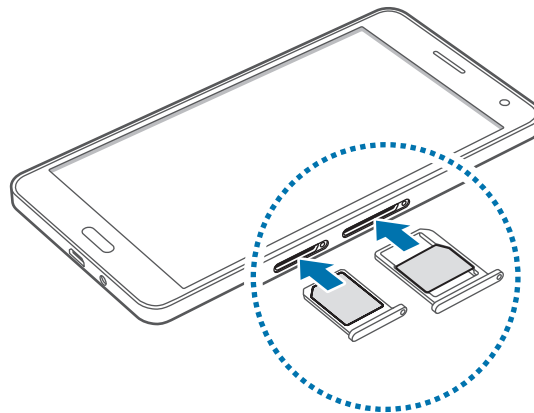

◀ דגמי SIM יחיד:

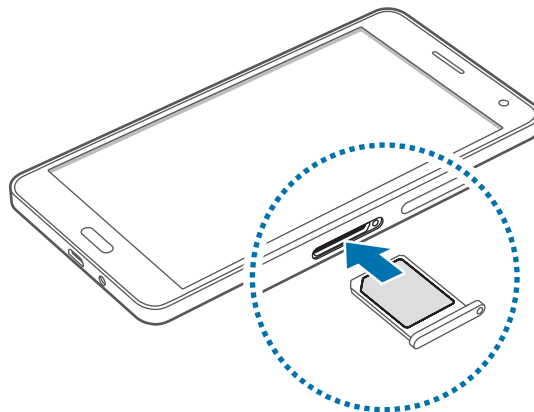

הסרת כרטיס ה-SIM או ה-USIM

- 1 הכנס את סיכת השליפה לפתח במגש כרטיס ה-SIM כדי לשחרר את המגש.
 - 2 הוצא בעדינות את מגש כרטיס ה-SIM מתוך החרץ של מגש כרטיס ה-SIM.
 - 3 הוצא את כרטיס ה-SIM או ה-USIM.
- ◀ דגמי SIM כפול:

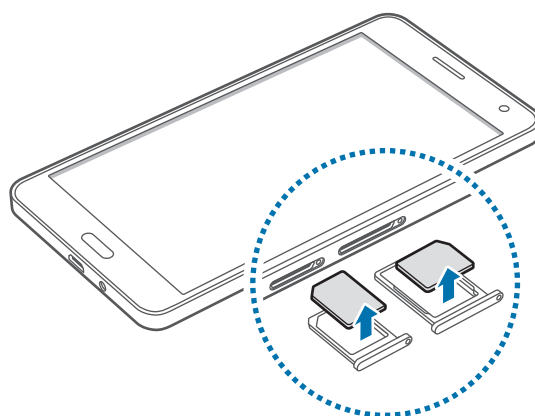

◀ דגמי SIM יחיד:

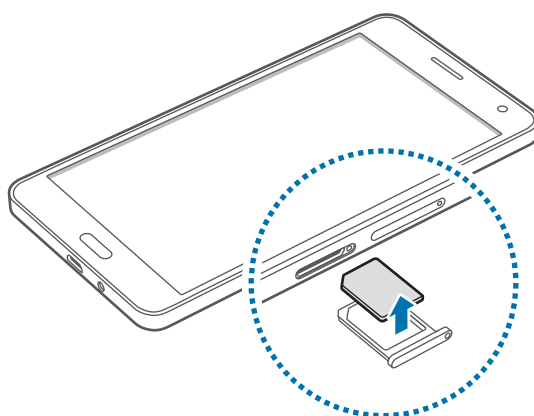

- 4 הכנס את מגש כרטיס ה-SIM בחזרה לחרץ של מגש כרטיס ה-SIM.

שימוש בכרטיסי SIM או USIM כפולים (דגמי SIM כפולים)

אם תכניס שני כרטיסי SIM או USIM, יוכלו להיות לך שני מספרי טלפון או שני ספקי שירות באותו מכשיר.

הפעלת כרטיסי SIM או USIM

במסך הבית, הקש על **יישומים** ← **הגדרות** ← **מנהל כרטיסי SIM**. בחר כרטיס SIM או USIM, ולאחר מכן הקש על המתג להפעלתו.

שינוי שם התצוגה והסמל של כרטיס SIM או USIM

במסך הבית, הקש על **יישומים** ← **הגדרות** ← **מנהל כרטיסי SIM**. בחר כרטיס SIM או USIM והקש על **שם** או על **סמל**. הגדר שם תצוגה וסמל עבור כל אחד מהכרטיסים.

החלפה בין כרטיסים

כאשר מופעלים שני כרטיסי SIM או USIM, יופיעו סמלי בחירה בכרטיסים בלוח המחוונים של חלונית ההתראות. פתח את חלונית ההתראות ולאחר מכן בחר כרטיס.

טעינת הסוללה

השתמש במטען לטעינת הסוללה לפני השימוש הראשון בה. ניתן להשתמש גם במחשב כדי לטעון את הסוללה, על-ידי חיבור שלהם באמצעות כבל ה-USB.

השתמש אך ורק במטענים, סוללות וכבלים שאושרו על-ידי Samsung. מטענים וכבלים שלא אושרו עלולים לגרום לפיצוץ של הסוללה או לנזק למכשיר.



- כאשר הסוללה חלשה, סמל הסוללה יהיה ריק.
- אם הסוללה פרוקה לחלוטין, לא ניתן להפעיל את המכשיר באופן מיידי כשהוא מחובר למטען. יש לאפשר לסוללה פרוקה להיטען במשך מספר דקות לפני הפעלת המכשיר.
- אם אתה משתמש ביישומים מרובים בו-זמנית, ביישומי רשת או ביישומים שלהם דרוש חיבור למכשיר אחר, הסוללה מתרוקנת במהירות. על מנת למנוע ניתוקים מהרשת או אובדן של מתח סוללה במהלך העברת נתונים, יש להשתמש ביישומים אלה רק לאחר טעינת הסוללה במלואה.

חבר את כבל ה-USB למתאם המתח מסוג USB, ולאחר מכן חבר את הקצה של כבל ה-USB לשקע הרב-תכליתי.

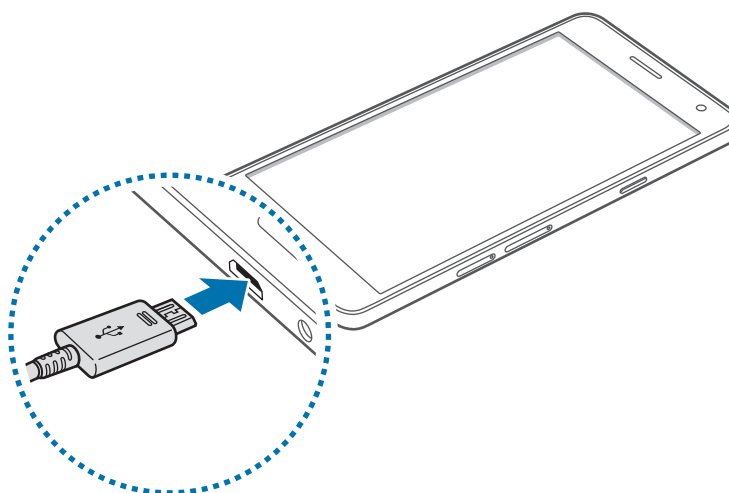

חיבור שגוי של המטען עלול לגרום נזק חמור למכשיר. כל נזק שייגרם עקב שימוש שגוי אינו מכוסה במסגרת האחריות.





- ניתן להשתמש במכשיר בשעה שהוא נטען, אך ייתכן שטעינת הסוללה תימשך זמן רב יותר.
 - אם המכשיר מקבל אספקת מתח לא יציבה במהלך הטעינה, ייתכן שמסך המגע לא יפעל. במקרה זה, תחילה נתק את המטען מהמכשיר.
 - במהלך הטעינה, המכשיר עשוי להתחמם. זוהי תופעה רגילה שאינה משפיעה על תוחלת החיים של המכשיר או על ביצועיו. אם הסוללה מתחממת יתר על המידה, ייתכן שהמטען יפסיק את פעולתו.
 - אם המכשיר לא נטען כהלכה, יש לקחת את המכשיר והמטען למרכז שירות של Samsung.
- לאחר טעינה מלאה, נתק את המכשיר מהמטען. תחילה נתק את המטען מהמכשיר ולאחר מכן נתק אותו משקע החשמל.



כדי לחסוך בצריכת חשמל, נתק את המטען כאשר הוא אינו בשימוש. אין מתג הפעלה במטען, לכן עליך לנתק את המטען משקע החשמל כאשר הוא אינו בשימוש כדי למנוע בזבז בצריכת חשמל. במהלך הטעינה, יש להשאיר את המטען בקרבת שקע החשמל, במקום נוח לגישה.

צמצום של צריכת מתח הסוללה

- המכשיר מספק אפשרויות המסייעות לך בשמירת מתח הסוללה. על-ידי התאמה אישית של אפשרויות אלה והשבתה של תכונות ברקע, באפשרותך להשתמש במכשיר לפרקי זמן ממושכים יותר בין טעינות:
- כאשר אינך משתמש במכשיר, העבר אותו למצב שינה על-ידי לחיצה על לחצן ההפעלה/כיבוי.
 - סגור יישומים לא נחוצים באמצעות מנהל המשימות.
 - השבת את התכונה Bluetooth.
 - השבת את התכונה Wi-Fi.
 - השבת את הסינכרון האוטומטי של יישומים.
 - קצר את משך הזמן שבו תאורת המסך פועלת.
 - הפחת את בהירות התצוגה.

שימוש בכרטיס זיכרון

התקנת כרטיס זיכרון

המכשיר מקבל כרטיסי זיכרון עם קיבולת מרבית של 64 ג'יגה-בייט. בהתאם ליצרן ולסוג של כרטיס הזיכרון, ייתכן שכרטיסי זיכרון מסוימים לא יהיו תואמים למכשיר שברשותך.

- ייתכן שכרטיסי זיכרון מסוימים לא יהיו תואמים באופן מלא למכשיר. שימוש בכרטיס לא תואם עלול לגרום נזק למכשיר או לכרטיס הזיכרון, או לפגום בנתונים השמורים בו.
- יש להקפיד להכניס את כרטיס הזיכרון כשצדו הימני פונה כלפי מעלה.



- המכשיר תומך במערכות הקבצים FAT ו-exFAT עבור כרטיסי זיכרון. בעת הכנסה של כרטיס זיכרון שפורמט במערכת קבצים אחרת, המכשיר מבקש לפרמט את כרטיס הזיכרון מחדש.



- כתיבה ומחיקה של נתונים בתדירות גבוהה מקצרות את תוחלת החיים של כרטיסי זיכרון.
- בעת הכנסה של כרטיס זיכרון למכשיר, ספריית הקבצים של כרטיס הזיכרון מופיעה בתיקייה **הקבצים שלי** ← **כרטיס SD חיצוני**.

1 הכנס את סיכת השליפה לתוך החור במגש כרטיס הזיכרון כדי לשחרר את המגש.

2 הוצא בעדינות את מגש כרטיס הזיכרון מתוך החרץ של מגש כרטיס הזיכרון.

3 הנח כרטיס זיכרון במגש כרטיס הזיכרון כשהמגעים המוזהבים פונים מטה.

4 הכנס את מגש כרטיס הזיכרון בחזרה לחריץ של מגש כרטיס הזיכרון.

◀ דגמי SIM כפול:

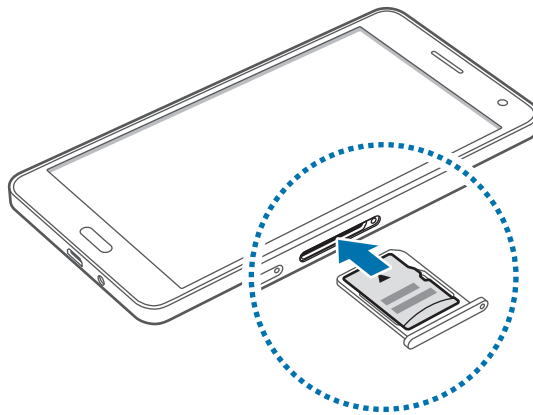

◀ דגמי SIM יחיד:

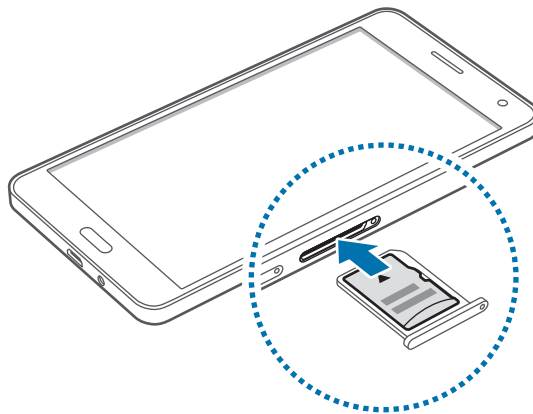

הסרה של כרטיס הזיכרון

לפני הסרת כרטיס הזיכרון, ראשית יש להשבית אותו להסרה בטוחה. במסך הבית, הקש על **יישומים** ← **הגדרות** ← **אחסון** ← **כרטיס SD חיצוני** ← **בטל טעינה**.

1 הכנס את סיכת השליפה לתוך החור במגש כרטיס הזיכרון כדי לשחרר את המגש.

2 הוצא בעדינות את מגש כרטיס הזיכרון מתוך החריץ של מגש כרטיס הזיכרון.

3 הסר את כרטיס הזיכרון.

4 הכנס את מגש כרטיס הזיכרון בחזרה לחריץ של מגש כרטיס הזיכרון.

אין להסיר את כרטיס הזיכרון בשעה שהמכשיר מעביר מידע או ניגש למידע. פעולה כזו עלולה לגרום לאובדן נתונים או לנתונים פגומים, או להזיק לכרטיס הזיכרון או למכשיר. Samsung אינה אחראית לאובדן שנגרם עקב שימוש לא הולם בכרטיסי זיכרון פגומים, לרבות אובדן נתונים.



פרמוט של כרטיס הזיכרון

ייתכן שכרטיס זיכרון שפורמט באמצעות מחשב לא יהיה תואם למכשיר. יש לפרמט את כרטיס הזיכרון במכשיר עצמו.

במסך הבית, הקש על **יישומים** ← **הגדרות** ← **אחסון** ← **כרטיס SD חיצוני** ← **אתחל** ← **אתחל**. לפני פרמוט כרטיס הזיכרון, הקפד ליצור עותקי גיבוי של כל הנתונים החשובים המאוחסנים במכשיר. אחריות היצרן אינה מכסה אובדן נתונים עקב פעולות של המשתמש.



הפעלה וכיבוי של המכשיר

לחץ ממושכות על לחצן ההפעלה/כיבוי למשך מספר שניות להפעלת המכשיר.

בהפעלה הראשונה של המכשיר ואחרי ביצוע איפוס נתונים, פעל בהתאם להוראות המופיעות במסך כדי להגדיר את המכשיר.

כדי לכבות את המכשיר, לחץ והחזק את לחצן ההפעלה/כיבוי, ולאחר מכן הקש על **כיבוי**.

פעל לפי כל האזהרות הכתובות וההנחיות של אנשי סגל מורשים באזורים שבהם חלות הגבלות על השימוש במכשירים אלחוטיים, למשל בנמלי תעופה ובבתי חולים.



הפעלה מחדש של המכשיר

אם המכשיר שלך קופא או שאינו מגיב, לחץ על לחצן ההפעלה ועל לחצן הפחתת עוצמת הקול בו-זמנית והחזק אותם למשך יותר מ-7 שניות כדי לבצע הפעלה מחדש.

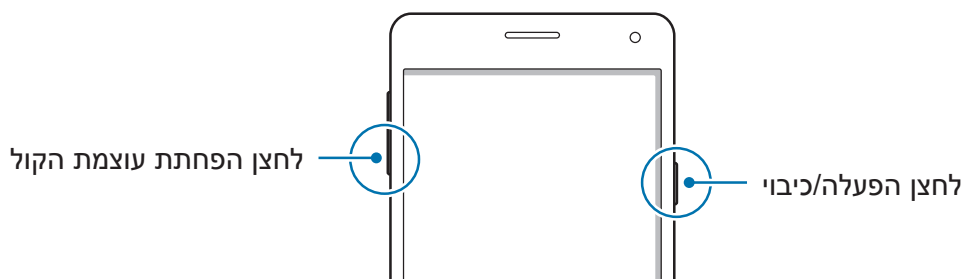

נעילה וביטול נעילה של המסך

לחיצה על לחצן ההפעלה/כיבוי מכבה את המסך ונועלת אותו. כמו כן, המסך כבה וננעל אוטומטית אם לא משתמשים במכשיר במשך פרק זמן מסוים.

לביטול נעילת המסך, לחץ על לחצן ההפעלה/כיבוי או על לחצן הבית, והנף את האצבע בכל כיוון שהוא באזור ביטול הנעילה של המסך.

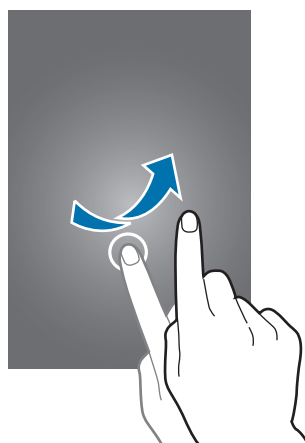

ניתן לשנות את קוד ביטול הנעילה לפתיחת המסך. ראה [שינוי שיטת הנעילה של המסך](#) למידע נוסף.

פעולות בסיסיות

שימוש במסך המגע



- אין לאפשר מגע בין מסך המגע ומכשירים חשמליים אחרים. פריקה אלקטרוסטטית עלולה לגרום לתקלות במסך המגע.
- על מנת להימנע מנזקים למסך המגע, אין להקיש עליו עם עצמים חדים, או להפעיל עליו לחץ רב מדי עם קצות האצבעות.
- ייתכן שהמכשיר לא יזהה קלט מגע בסמוך לקצוות המסך, שהם מחוץ לאזור קלט המגע.
- הותרת מסך המגע ללא פעילות לפרקי זמן ממושכים עשויה לגרום להופעת טשטוש או תמונות רפאים על המסך. יש לכבות את מסך המגע כשלא נעשה שימוש במכשיר.
- מומלץ להשתמש באצבעות לשימוש במסך המגע.



הקשה

לפתיחת יישום, לבחירת פריט תפריט, ללחיצה על לחצן על המסך או להזנת תו באמצעות המקלדת שעל המסך, הקש על הפריט הרצוי באצבע אחת.

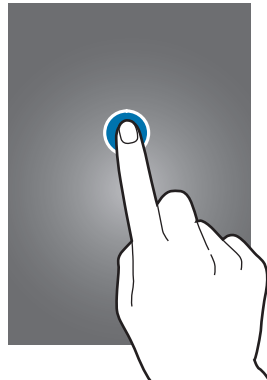

הקשה ממושכת

הקש ממושכות על פריט או על המסך למשך יותר מ-2 שניות כדי לגשת לאפשרויות הזמינות.



גרירה

לשינוי מיקום של פריט, הקש עליו ממושכות וגרור אותו אל מיקום היעד.

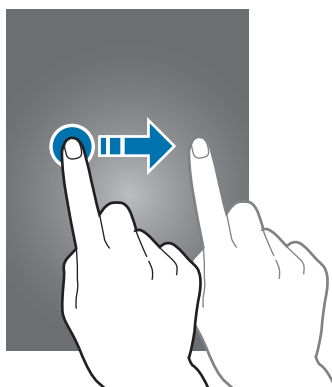

הקשה כפולה

הקש הקשה כפולה על דף אינטרנט או תמונה כדי להגדיל (זום) את החלק הרצוי. הקש שוב הקשה כפולה כדי לחזור.

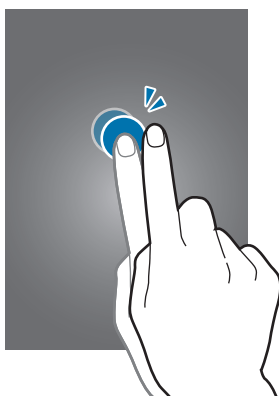

החלקה

החלק את האצבע שמאלה או ימינה במסך הבית או במסך היישומים להצגת לוח אחר. החלק את האצבע למעלה או למטה לגלילה בדף אינטרנט או ברשימת פריטים כגון רשימת אנשי הקשר.

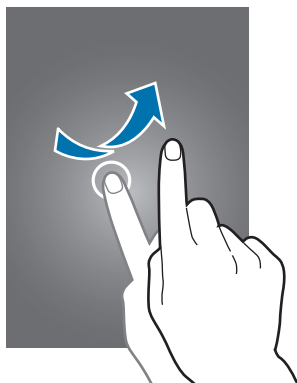

הרחקה וקירוב של שתי אצבעות

הרחק שתי אצבעות זו מזו בדף אינטרנט, מפה או תמונה, להגדלה (זום) של החלק הרצוי. בצע תנועת צביטה (הצמדת שתי האצבעות זו לזו) להקטנת התצוגה.

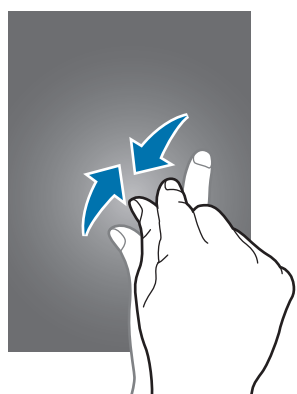

פריסת מסך הבית

מסך הבית

מסך הבית הוא נקודת המוצא לגישה לכל תכונות המכשיר. הוא מציג יישומונים, קיצורי דרך ליישומים ועוד. יישומונים הם קטנים המפעילים פונקציות ספציפיות של יישומים, כדי לספק מידע וגישה נוחה במסך הבית שלך.

כדי להציג לוחות אחרים, גלול שמאלה או ימינה, או הקש על אחד ממחווני המסך בחלק התחתון של המסך. כדי להתאים אישית את מסך הבית, עיין בנושא [ניהול מסך הבית](#).



אפשרויות מסך הבית

במסך הבית, הקש הקשה ממושכת על שטח ריק כלשהו, או קרב את אצבעותיך זו לזו כדי להיכנס לאפשרויות הזמינות.



Flipboard Briefing

השתמש בתכונה זו כדי להציג את המאמרים האחרונים בקטגוריות שונות. תוכל להתעדכן בחדשות המעניינות אותך באמצעות תכונה זו.

- 1 במסך הבית, הקש על  או החלק ימינה כדי לפתוח את **Flipboard Briefing**.
 - 2 הקש על **START READING** בעת שימוש בתכונה זו בפעם הראשונה.
 - 3 החלק כלפי מעלה כדי לעיין במאמרים בכל קטגוריית חדשות.
- להשבת התכונה **Flipboard Briefing**, הקש ממושכות על שטח ריק כלשהו במסך הבית. לאחר מכן, הקש על **הגדרות מסך הבית** ובטל את הבחירה באפשרות **Flipboard Briefing**. 

מסך היישומים

מסך היישומים מציג סמלים עבור כל היישומים, כולל יישומים חדשים שהותקנו. במסך הבית, הקש על **יישומים** כדי לפתוח את מסך היישומים. כדי להציג לוחות אחרים, גלול שמאלה או ימינה, או בחר מחוון מסך בחלק התחתון של המסך. לפרטים על התאמה אישית של מסך היישומים, עיין ב-[ניהול מסך היישומים](#).

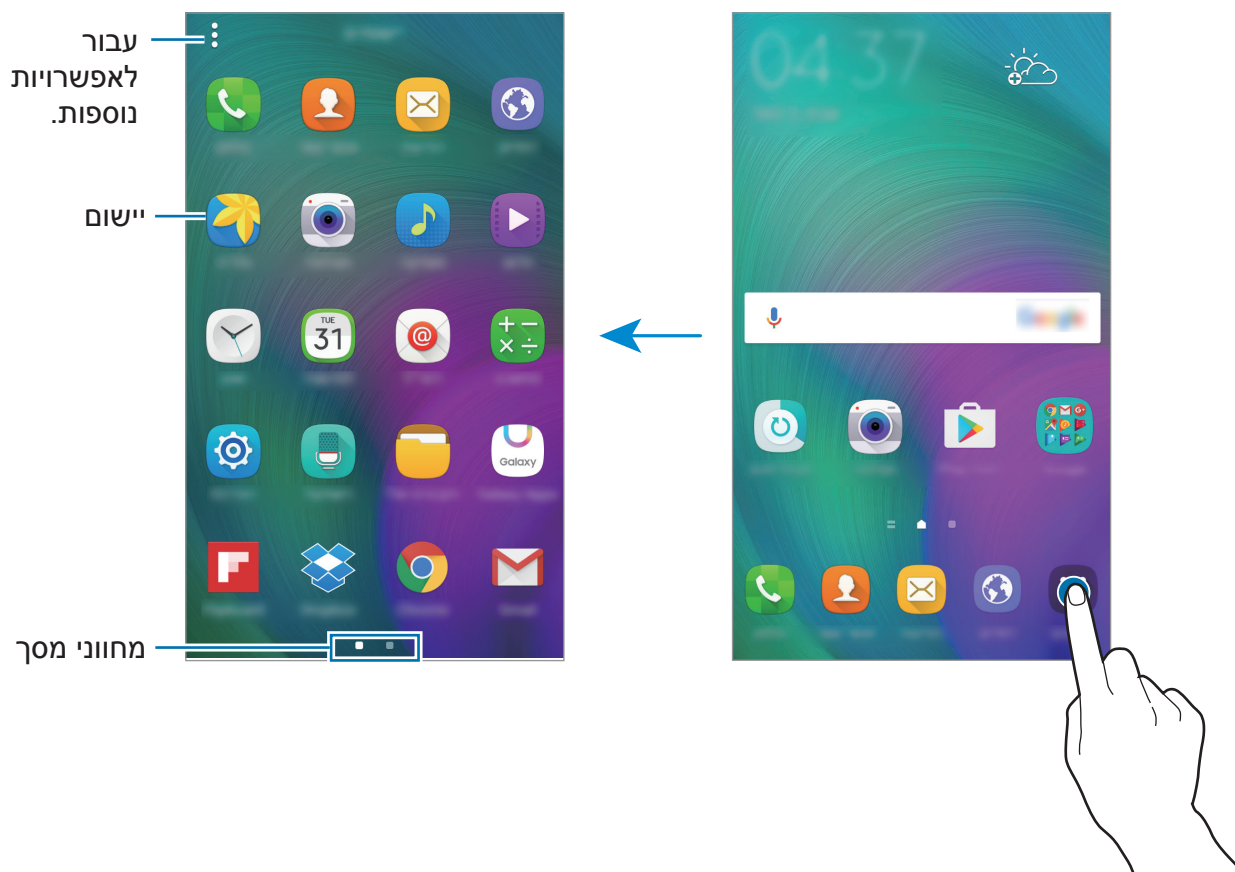

סמלי חיווי

סמלי חיווי מוצגים בשורת המצב, בחלק העליון של המסך. הסמלים המפורטים בטבלה שלהלן הם הנפוצים ביותר.



ביישומים מסוימים, ייתכן ששורת המצב לא תופיע בחלק העליון של המסך. כדי להציג את שורת המצב, גרור מטה מהחלק העליון של המסך.

משמעות	סמל
אין אות	
עוצמת האות	
ניגש כעת לכרטיס SIM או USIM (דגמי SIM כפול)	
נדידה (מחוץ לאזור השירות הרגיל)	
רשת GPRS מחוברת	
רשת EDGE מחוברת	
רשת UMTS מחוברת	
רשת HSDPA מחוברת	
רשת HSPA+ מחוברת	
מחובר לרשת LTE (דגמים תומכי LTE)	
רשת Wi-Fi מחוברת	
התכונה Bluetooth מופעלת	
GPS מופעל	
שיחה פעילה	
שיחה שלא נענתה	
התכונה 'שהות חכמה' הופעלה	
הודעת טקסט או מולטימדיה חדשה	
התראה מופעלת	
מצב שקט מופעל	

משמעות	סמל
מצב רטט מופעל	🔊
מצב טיסה מופעל	✈️
אירעה שגיאה או שנדרשת זהירות	⚠️
עוצמת המתח בסוללה	🔋

לוחות ההתראות וההגדרות המהירות

שימוש בלוח ההתראות

בעת קבלת התראות חדשות, כגון הודעות או שיחות שלא נענו, מופיעים סמלי חיווי בשורת המצב. כדי לראות מידע נוסף לגבי הסמלים, פתח את לוח ההתראות ועיין בפרטים. גרור את שורת המצב כלפי מטה כדי לפתוח את לוח ההתראות. כדי לסגור את לוח ההתראות, גרור את השורה מתחתית המסך כלפי מעלה.

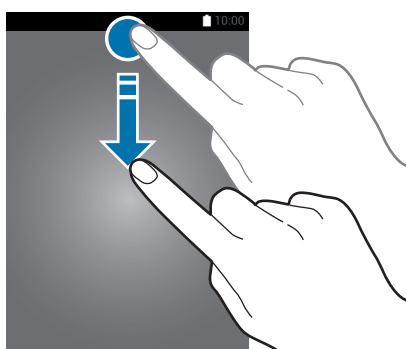

ניתן להשתמש בפונקציות הבאות בלוח ההתראות.

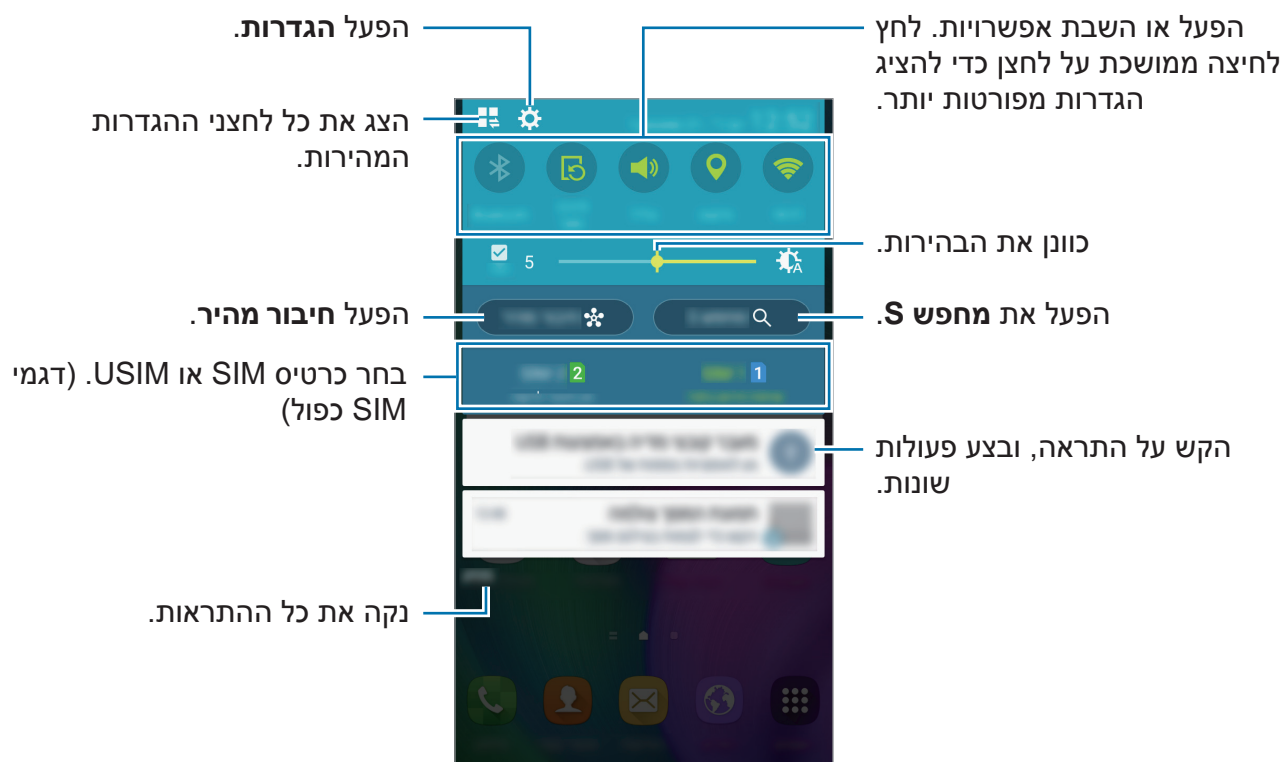

שינוי הסדר של לחצני ההגדרות המהירות

לשינוי הסדר של לחצני ההגדרות המהירות בלוח ההתראות, הקש על ←, הקש על פריט והחזק, ולאחר מכן גרור את הפריט למיקום אחר.

שימוש בלוח ההגדרות המהירות

ניתן להפעיל או להשבית תכונות מסוימות בלוח ההתראות. כדי להפעיל או להשבית תכונות נוספות, פתח את לוח ההגדרות המהירות.

כדי לפתוח את לוח ההגדרות המהירות, גרור את שורת המצב כלפי מטה באמצעות שתי אצבעות. לחלופין, הקש על  בלוח ההתראות. כדי לסגור את לוח ההגדרות המהירות, גרור את השורה מתחתית המסך כלפי מעלה.

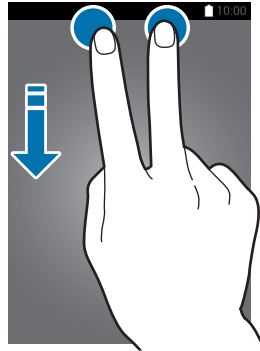

הקש על האפשרויות הבאות כדי להפעיל או להשבית אותן. ניתן להציג הגדרות מפורטות יותר בהקשה ממושכת על הלחצן.

- **Wi-Fi**: ראה [Wi-Fi](#) למידע נוסף.
- **מיקום**: ראה [מיקום](#) למידע נוסף.
- **צליל / רטט / השתק**: בחר מצב צליל.
- **סיבוב מסך**: אפשר או מנע סיבוב של הממשק עם סיבוב המכשיר.

יישומים מסוימים לא מאפשרים סיבוב של המסך.



- **Bluetooth**: ראה [Bluetooth](#) למידע נוסף.
- **נתונים ניידים**: עיין בנושא [שימוש בנתונים](#) או [רשתות תקשורת סלולרית](#) למידע נוסף.
- **חיסכון מרבי**: ראה [מצב חיסכון מרבי](#) [בחשמל](#) למידע נוסף.
- **חלונות מרובים**: ראה [חלונות מרובים](#) למידע נוסף.
- **מצב טיסה**: ראה [מצב טיסה](#) למידע נוסף.
- **נתב אלחוטי נייד**: ראה [חיבור בין התקנים ונתב אלחוטי נייד](#) למידע נוסף.
- **Screen Mirroring**: ראה [Screen Mirroring](#) למידע נוסף.
- **NFC** (דגמים התומכים ב-NFC): ראה [NFC](#) (דגמים התומכים ב-NFC) למידע נוסף.
- **חלונית מקשי הצד**: ראה [חלונית מקשי הצד](#) למידע נוסף.

ייתכן שתכונה זו אינה נתמכת בחלק מהמכשירים.



- **סנכרון:** בעת הפעלת תכונה זו, המכשיר מסנכרן באופן אוטומטי יישומים, כגון לוח שנה או דוא"ל.
 - **שהות חכמה:** כאשר אתה מפעיל תכונה זו, המסך נשאר דולק כל זמן שאתה מביט בו.
 - **חסכון בחשמל:** ראה **תכונת חיסכון בחשמל** למידע נוסף.
 - **מצב פרטי:** ראה **מצב פרטי** למידע נוסף.
 - **רגישות מגע:** ראה **הגברת הרגישות של מסך המגע** למידע נוסף.
- ייתכן שתכונה זו אינה נתמכת בחלק מהמכשירים.



פתיחת יישומים

במסך הבית או במסך היישומים, בחר סמל יישום כדי לפתוח אותו.
כדי לפתוח רשימה של יישומים שבהם נעשה שימוש לאחרונה, הקש על , ובחר סמל יישום לפתיחה.

סגירת יישום

הקש על  ← , ולאחר מכן הקש על **סיים** ליד היישום כדי לסגור אותו. לסגירת כל היישומים הפועלים, הקש על **סיום הכל**. לחלופין, הקש על  ← .

התקנה או הסרה של יישומים

Galaxy Apps

השתמש ביישום זה כדי לרכוש ולהוריד יישומים.
הקש על **Galaxy Apps** במסך היישומים.

ייתכן שיישום זה לא יהיה זמין, בהתאם לאזור או לספק השירות.



התקנת יישומים

דפדף בין יישומים לפי קטגוריה, או הקש על **חיפוש** כדי לחפש באמצעות מילת מפתח.
בחר יישום להצגת מידע לגביו. כדי להוריד יישומים בחינם, הקש על **התקן**. כדי לרכוש ולהוריד יישומים שעליהם חל חיוב, הקש על הלחצן המציג את מחיר היישום.

כדי לשנות את הגדרות העדכון האוטומטי, הקש על **עוד** ← **הגדרות** ← **עדכון אוטומטי של יישומים**, ולאחר מכן בחר באפשרות כלשהי.



חנות Play

השתמש ביישום זה כדי לרכוש ולהוריד יישומים.

הקש על **חנות Play** במסך היישומים.

התקנת יישומים

דפדף בין יישומים לפי קטגוריה, או הקש על שדה החיפוש כדי לחפש מילת מפתח.

בחר יישום להצגת מידע לגביו. כדי להוריד יישומים בחינם, הקש על **התקן**. כדי לרכוש ולהוריד יישומים שעליהם חל חיוב, הקש על **המחיר**, ובצע את ההוראות שעל-גבי המסך.

כדי לשנות את הגדרות העדכון האוטומטי, הקש על **≡** ← **הגדרות** ← **עדכון אפליקציות באופן אוטומטי**, ולאחר מכן בחר באפשרות כלשהי.



ניהול יישומים

הסרת התקנה או השבתה של יישומים

כדי להשבית יישומי ברירת מחדל, פתח את המסך 'יישומים' והקש על **⋮** ← **הסר/השבת יישומים**.
 מופיע על היישומים שניתן להשבית. בחר ביישום כלשהו, והקש על **השבת**.

כדי להסיר התקנה של יישומים שהורדו, פתח את המסך 'יישומים' והקש על **⋮** ← **יישומים שהורדו** ← **⋮** ← **הסר התקנה**. לחלופין, במסך היישומים, הקש על **הגדרות** ← **מנהל היישומים**, בחר יישום ולאחר מכן הקש על **הסר התקנה**.

הפעלת יישומים

במסך היישומים, הקש על **⋮** ← **הצג יישומים מושבתיים**, בחר יישומים, ולאחר מכן הקש על **סיום**. לחלופין, במסך היישומים, הקש על **הגדרות** ← **יישומים** ← **מנהל היישומים** ← **▼** ← **לא פעיל**, בחר יישום, ולאחר מכן הקש על **הפעל**.

• הסתרת יישומים: הסתר יישומים במסך היישומים בלבד. ניתן להמשיך להשתמש ביישומים המוסתרים.



• השבתת יישומים: השבת את יישומי ברירת המחדל הנבחרים שאת התקנתם לא ניתן להסיר מהמכשיר. לא ניתן להשתמש ביישומים מושבתיים.

• הסרת התקנה של יישומים: הסר התקנה של יישומים שהורדת.

הזנת טקסט

מערכי לוח מקשים

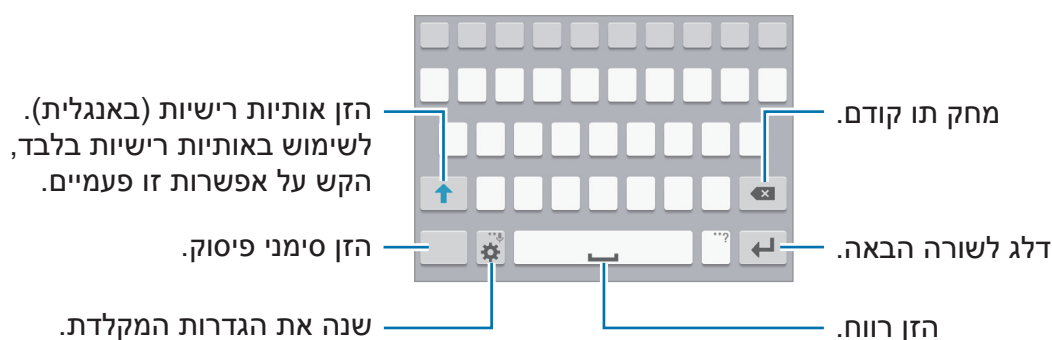

מקלדת מופיעה באופן אוטומטי בעת הזנת טקסט לשליחת הודעות, יצירת תזכירים ועוד. הזנת טקסט אינה נתמכת עבור שפות מסוימות. להזנת טקסט, עליך לשנות את שפת הקלט לאחת מהשפות הנתמכות. 



שינוי שפת הקלט

הקש על  ← **בחר שפות קלט**, ולאחר מכן בחר את השפות לשימוש. אם תבחר שתי שפות או יותר, תוכל לעבור בין שפות הקלט על-ידי החלקת מקש הרווח שמאלה או ימינה.

שינוי פריסת המקלדת

הקש על  , בחר שפה תחת **שפות הזנה**, ולאחר מכן בחר את המקלדת הרצויה. **במקלדת 3x4**, כל מקש כולל שלושה או ארבעה תווים. כדי להזין תו, הקש על המקש המתאים שוב ושוב, עד להופעת התו הרצוי. 

שימוש בפונקציות נוספות של המקלדת

הקש ממושכות על  כדי להשתמש בפונקציות השונות. סמלים אחרים עשויים להופיע במקום , תלוי בפונקציה האחרונה שבה נעשה שימוש.

•  : הזן טקסט באמצעות הקול.

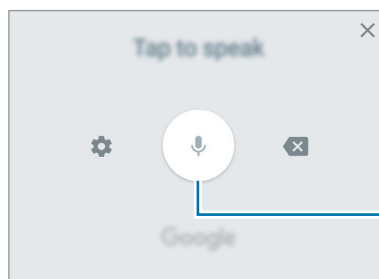

הפעל או השתמש את תכונת הזנת הטקסט באמצעות קול.

•  : עבור למצב כתב-יד.

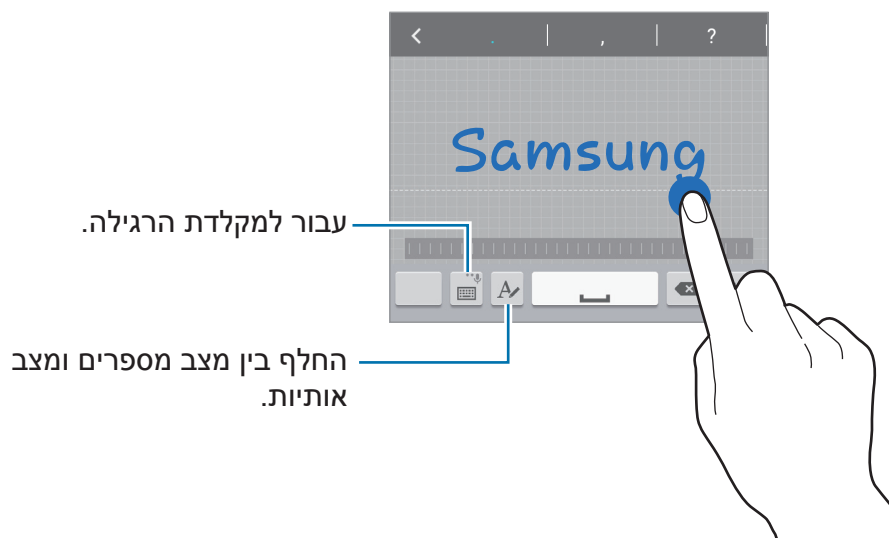

ייתכן שתכונה זו לא תהיה זמינה, בהתאם לאזור או לספק השירות.



•  : הוסף פריט מהלוח.

•  : שנה את הגדרות המקלדת.

- 😊 : הזן סמלי הבעה.
- 🖱️ : עבור למקלדת הצפה. ניתן להזיז את המקלדת למיקום אחר על-ידי גרירת הלשונית.



העתקה והדבקה

- 1 הקש על טקסט והחזק.
- 2 גרור את 🔵 או את 🔵 כדי לבחור את הטקסט הרצוי, או הקש על **בחר הכל** כדי לבחור את כל הטקסט.
- 3 הקש על **העתק** או **גזור**. הטקסט שנבחר מועתק ללוח.
- 4 הנח את הסמן בנקודה שבה ברצונך להכניס את הטקסט והקש על 🔵 ← **הדבק**. כדי להדביק טקסט שכבר העתקת, הקש על 🔵 ← **לוח** ובחר בטקסט.

צילום מסך

צלם את המסך תוך כדי השימוש במכשיר.

לחץ ממושכות בו-זמנית על לחצן הבית ולחצן ההפעלה/כיבוי. התמונה נשמרת תחת תיקיית **גלריה** ← **Screenshots**. לאחר צילום המסך, תוכל לערוך את התמונה ולשתף אותה עם אחרים.

תוכל גם לצלם את המסך בשיטות אחרות. ראה **החלק בעזרת כף היד ללכידה** למידע נוסף.

לא ניתן לצלם תמונת מסך בעת שימוש ביישומים מסוימים.



הקבצים שלי

השתמש ביישום זה כדי לגשת לקבצים שונים המאוחסנים במכשיר או במיקומים אחרים, כגון בשירותי אחסון בענן.

הקש על **הקבצים שלי** במסך היישומים.



תכונת חיסכון בחשמל

מצב חיסכון בחשמל

חסוך בצריכת הסוללה באמצעות הגבלת פעולות המכשיר.

במסך היישומים, הקש על **הגדרות** ← **סוללה** ← **מצב חיסכון בחשמל**, ולאחר מכן הקש על **מצב חיסכון בחשמל** כדי להפעיל אותו. לחלופין, פתח את לוח ההגדרות המהירות והקש על **חסכון בחשמל** כדי להפעיל את התכונה.

בחר אחת מהאפשרויות הבאות:

- **הגבל את כל נתוני הרקע:** מנע את השימוש של יישומים הפועלים ברקע בחיבור נתונים ניידים.

מצב חיסכון מרבי בחשמל

השתמש במצב זה כדי להאריך את משך הזמן שסוללת המכשיר נשארת טעונה. במצב חיסכון מרבי בחשמל המכשיר מבצע את הפעולות הבאות:

- מציג את הצבעים על המסך בגוון אפור.
- מגביל את היישומים הזמינים ליישומים חיוניים או יישומים נבחרים בלבד.
- משבית את החיבור לנתונים ניידים כשהמסך נכבה.
- משבית את החיבור ל-Wi-Fi ו-Bluetooth.

במסך היישומים, הקש על **הגדרות** ← **סוללה** ← **מצב חיסכון מרבי בחשמל**, ולאחר מכן הקש על **מצב חיסכון מרבי בחשמל** כדי להפעיל אותו. לחלופין, פתח את לוח ההגדרות המהירות והקש על **חיסכון מרבי** כדי להפעיל את התכונה.

כדי להוסיף יישום למסך הבית, הקש על ⊕ ובחר יישום.

כדי להסיר יישום ממסך הבית, הקש על ⊖: **הסר**, בחר יישום עם ⊖, ולאחר מכן הקש על **אישור**. לשינוי ההגדרות למצב חיסכון מרבי בחשמל כגון קישוריות רשת או צליל, הקש על ⊙: **הגדרות**. כדי להשבית את מצב החיסכון המרבי בחשמל הקש על ⊙: **כבה מצב 'חיסכון מרבי בחשמל'**.

זמן ההמתנה המרבי המשוער מראה את הזמן הנותר עד להתרוקנות הסוללה כאשר לא נעשה שימוש במכשיר. זמן ההמתנה עשוי להשתנות בהתאם להגדרות המכשיר ותנאי ההפעלה.



הצגת מידע לעזרה

כדי להציג מידע עזרה וללמוד כיצד להשתמש במכשיר וביישומים, פתח את מסך היישומים והקש על **הגדרות ← עזרה**.

להצגת מידע עזרה של יישום תוך כדי השימוש בו, הקש על **⋮ ← עזרה**.

יש יישומים שאינם כוללים מידע עזרה.



קישוריות רשת

נתונים ניידים

חבר מכשיר לרשת סלולרית כדי להשתמש באינטרנט או כדי לשתף קבצי מדיה עם מכשירים אחרים. לאפשרויות נוספות, עיין ב-'שימוש בנתונים'.

◀ **דגמי SIM כפול:** במסך היישומים, הקש על **הגדרות** → **שימוש בנתונים** → כרטיס SIM או USIM ולאחר מכן סמן את התיבה **נתונים ניידים**.

◀ **דגמי SIM יחיד:** במסך היישומים, הקש על **הגדרות** → **שימוש בנתונים**, ולאחר מכן סמן את התיבה **נתונים ניידים**.

לחלופין, פתח את לוח ההגדרות המהירות, והקש על **נתונים ניידים** כדי להפעיל את התכונה.

Wi-Fi

חבר את המכשיר לרשת Wi-Fi כדי להשתמש באינטרנט או לשתף קבצי מדיה עם התקנים אחרים. לאפשרויות נוספות, עיין ב-'Wi-Fi'.

- המכשיר שלך עושה שימוש בתדר לא הרמוני והוא מיועד לשימוש בכל ארצות אירופה. ניתן להפעיל את ה-WLAN בארצות האיחוד האירופי ללא מגבלות בתוך מבנה, אך לא ניתן להפעיל אותו מחוץ למבנה.
- כבה את התכונה Wi-Fi כדי לחסוך במתח סוללה אם אינך עושה שימוש ברשת.



- 1 במסך היישומים, הקש על **הגדרות** → **Wi-Fi**, ולאחר מכן הקש על מתג ה-**Wi-Fi** כדי להפעילו.
- 2 בחר רשת מרשימת רשתות ה-Wi-Fi. הסמל של רשתות שמחייבות הזנת סיסמה כולל מנעול.
- 3 הקש על **התחבר**.

לאחר שהמכשיר מצליח להתחבר לרשת Wi-Fi, המכשיר יתחבר שוב לאותה רשת בכל פעם שהיא זמינה, בלי לדרוש סיסמה.



כדי למנוע התחברות אוטומטית של המכשיר לרשת, בחר אותה מרשימת הרשתות והקש על **שכח**.

חיבור בין התקנים ונתב אלחוטי נייד

אודות מודם סלולרי ונתב אלחוטי נייד

השתמש בתכונה זו כדי לשתף את חיבור הנתונים לנייד של המכשיר עם מחשבים או מכשירים אחרים במידה וקיים חיבור אינטרנט זמין. ניתן להתחבר דרך Wi-Fi, USB או Bluetooth.

ייתכן שייגבו ממך חיובים נוספים בעת שימוש בתכונה זו.



שימוש בנתב אלחוטי נייד

השתמש במכשירך כנתב אלחוטי נייד כדי לשתף את חיבור הרשת הסלולרית של המכשיר עם מכשירים אחרים.

- 1 במסך היישומים, הקש על הגדרות ← חיבור בין התקנים ונתב אלחוטי נייד ← נתב אלחוטי נייד.
- 2 הקש על המתג **נתב אלחוטי נייד** כדי להפעילו.
 - מופיע בשורת המצב. מכשירים אחרים יכולים למצוא את המכשיר שלך ברשימת רשתות ה-Wi-Fi.
 - כדי להגדיר סיסמה עבור הנתב אלחוטי נייד, הקש על **הגדר תצורה** ובחר את רמת האבטחה. לאחר מכן, הזן סיסמה והקש על **שמור**.
- 3 במסך של המכשיר האחר, חפש ובחר את המכשיר שלך מתוך רשימת רשתות ה-Wi-Fi.
- 4 במכשיר המחובר, השתמש בחיבור לנתונים בנייד של המכשיר כדי להתחבר לאינטרנט.

שימוש בשיתוף של חיבור רשת סלולרית באמצעות USB

שתף את חיבור הנתונים לנייד של המכשיר עם מכשירים אחרים באמצעות כבל USB.

1 במסך היישומים, הקש על הגדרות ← חיבור בין התקנים ונתב אלחוטי נייד.

2 חבר את המכשיר למחשב באמצעות כבל ה-USB.

3 סמן את התיבה חיבור באמצעות מכשיר USB.

📌 מופיע בשורת המצב כאשר שני המכשירים מחוברים.

4 במחשב, השתמש בחיבור הנתונים לנייד של המכשיר.

שימוש בשיתוף של חיבור רשת סלולרית באמצעות Bluetooth

שתף את חיבור הנתונים לנייד של המכשיר עם מכשירים אחרים באמצעות Bluetooth. ודא כי המחשב שאליו אתה מחובר תומך בתכונת ה-Bluetooth.

1 התאם את המכשיר עם המכשיר השני באמצעות Bluetooth. ראה [צימוד למכשירי Bluetooth](#) אחרים למידע נוסף.

2 במסך 'יישומים' במכשיר שלך, הקש על הגדרות ← חיבור בין התקנים ונתב אלחוטי נייד.

3 סמן את התיבה שימוש כמודם Bluetooth.

4 במכשיר המחובר, פתח את מסך הגדרות ה-Bluetooth והקש על ⚙️ ← גישה לאינטרנט.

5 במכשיר המחובר, השתמש בחיבור לנתונים בנייד של המכשיר כדי להתחבר לאינטרנט.

שיטות החיבור עשויות להשתנות בהתאם לסוג המכשיר המחובר.



תנועות ושימושיות

תנועות ומחוות

טלטול עז של המכשיר, או חבטות עזות בו, עלולים לגרום לקלט לא מכוון. יש לשלוט בתנועות כהלכה.



התראה חכמה

במסך היישומים, הקש על הגדרות ← תנועות ומחוות ← התראה חכמה, ולאחר מכן הקש על המתג התראה חכמה כדי להפעילו.

אם יש לך שיחות שלא נענו או הודעות חדשות, המכשיר ירטוט כשתרים אותו.

תכונה זו עשויה שלא לפעול אם המסך פועל או אם המכשיר לא מונח על משטח שטוח.

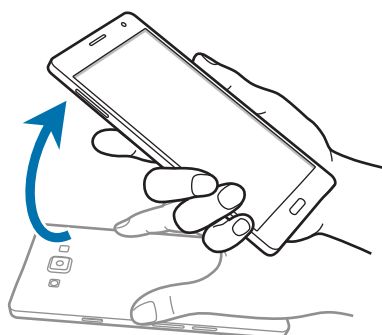

השתק/השהה

במסך היישומים, הקש על הגדרות ← תנועות ומחוות ← השתק/השהה, ולאחר מכן הקש על המתג השתק/השהה כדי להפעילו.

הנחת כף היד על המסך

כסה את המסך בעזרת כף ידך על מנת להשתיק שיחות נכנסות או התראות.



הפיכת המכשיר על פניו

סובב את המכשיר על מנת להשתיק שיחות נכנסות או התראות.

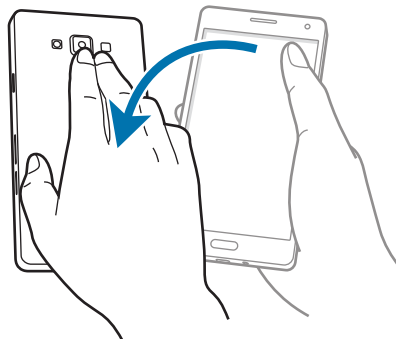

החלק בעזרת כף היד ללכידה

במסך היישומים, הקש על הגדרות ← תנועות ומחוות ← החלק בעזרת כף היד ללכידה, ולאחר מכן הקש על המתג החלק בעזרת כף היד ללכידה כדי להפעילו.

הנח את צד ירך על המסך, והחלק אותה לרוחב המסך מימין לשמאל או להפך כדי לצלם תמונת מסך. התמונה נשמרת תחת תיקיית גלריה ← ≡ ← גלריה ← Screenshots. לאחר צילום המסך, תוכל לערוך את התמונה ולשתף אותה עם אחרים.

לא ניתן לצלם תמונת מסך בעת שימוש ביישומים מסוימים.

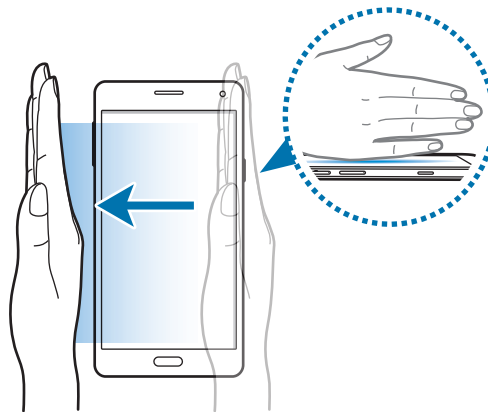

חלונות מרובים

אודות חלונות מרובים

'חלונות מרובים' מאפשר לך להפעיל שני יישומים בו-זמנית במסך מפוצל. באפשרותך גם להפעיל יישומים מרובים בו-זמנית בחלונות קופצים.

- ניתן להפעיל רק את היישומים הכלולים במגש 'חלונות מרובים'.
- תכונות חלון קופץ אינן נתמכות בחלק מהמכשירים.



חלונות מרובים במסך מפוצל

חלק מהיישומים, כגון **מחשבון** ו-**אנשי קשר**, ניתנים להפעלה בחלונות קופצים אך ורק כאשר אתה גורר אותם ממגש 'חלונות מרובים' אל המסך.



- 1 במסך היישומים, הקש על **הגדרות** ← **חלונות מרובים**, ולאחר מכן הקש על המתג **חלונות מרובים** כדי להפעילו. לחלופין, פתח את לוח ההגדרות המהירות והקש על **חלונות מרובים** כדי להפעיל את התכונה.
 - 2 הקש ממושכות על  כדי לפתוח את מגש החלונות המרובים.
 - 3 הקש ממושכות על סמל של יישום וגרור אותו מהמגש אל המסך. לאחר מכן גרור סמל יישום נוסף למיקום חדש במסך.
- סמלי יישומים הנושאים את הסימן  ניתן להפעיל בו-זמנית בחלון נפרד על אותו מסך.

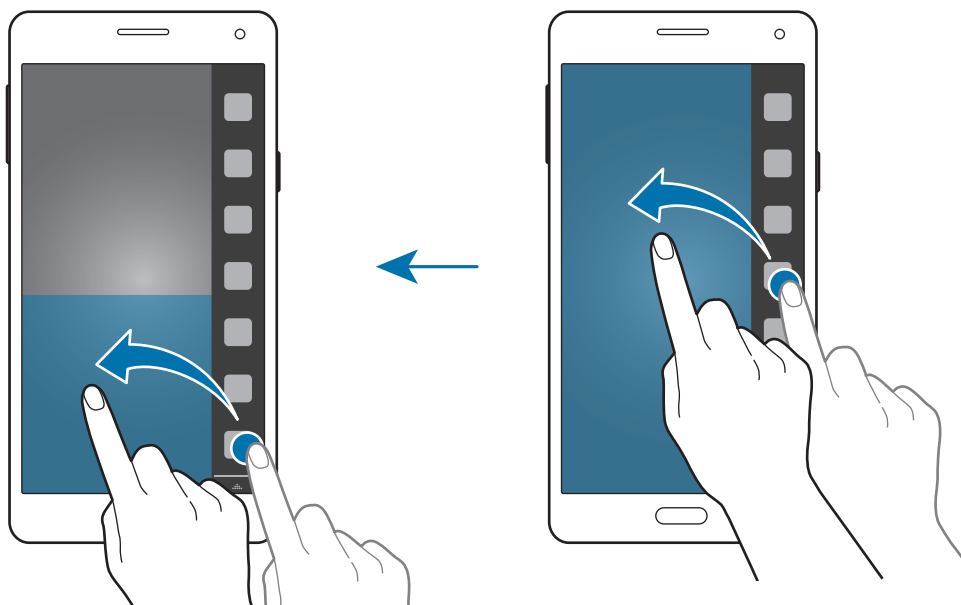

הפעלת 'חלונות מרובים' מרשימת היישומים האחרונים

1 הקש על .

2 הקש על  כדי להפעיל יישום ב'חלונות מרובים'.



3 בחר יישום נוסף להפעלה ב'חלונות מרובים'.

יצירת שילוב של חלונות מרובים

השתמש בתכונה זו לשמירת השילוב של יישומי החלונות המרובים הנוכחיים שפועלים.

1 הפעל שני יישומים בחלונות מרובים על מסך מפוצל.

2 פתח את מגש 'חלונות מרובים' והקש על . ← צור.

שילוב החלונות המרובים נוסף בחלקו העליון של המגש 'חלונות מרובים'.

כדי למחוק שילובי חלונות מרובים, פתח את המגש 'חלונות מרובים', הקש על . ← **עריכה**, בחר שילוב חלונות מרובים ולאחר מכן הקש על **מחק**.

התאמת גודל החלון

לכוון גודל החלונות, גרור את העיגול בין חלונות היישומים כלפי מעלה או מטה.

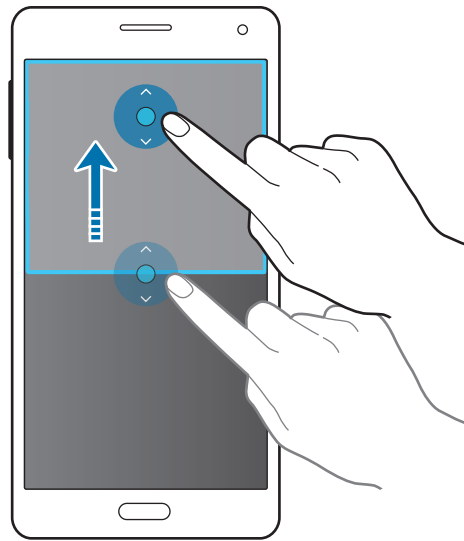

שימוש באפשרויות 'חלונות מרובים'

כאשר אתה משתמש ביישומים בחלונות מרובים, בחר חלון יישום, ומסגרת כחולה תופיע סביבו. הקש על המעגל שבין חלונות היישומים כדי לעבור לאפשרויות הבאות:

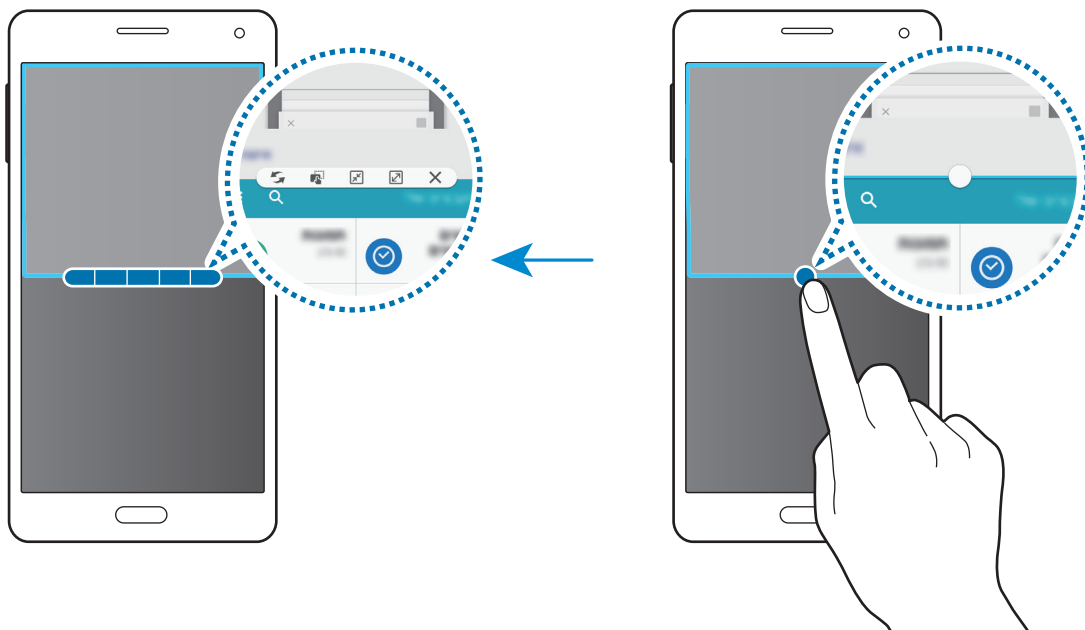

• ↻ : החלף את המיקומים של יישומי 'חלונות מרובים'.

-  : גרור וזרוק טקסט או תמונות שהועתקו מחלון אחד לאחר. בחלון הנבחר, הקש על פריט מסוים והחזק, וגרור אותו למיקום כלשהו בחלון אחר.



ייתכן שיישומים מסוימים אינם תומכים בתכונה זו.



-  : עבור לסמל צף.

ייתכן שתכונה זו אינה נתמכת בחלק מהמכשירים.



-  : עבור לתצוגת מסך מלא.

-  : סגור את היישום.

חלונות מרובים מוקפצים

1 במסך היישומים, הקש על **הגדרות** ← **חלונות מרובים**, ולאחר מכן הקש על המתג **חלונות מרובים** כדי להפעילו. לחלופין, פתח את לוח ההגדרות המהירות והקש על **חלונות מרובים** כדי להפעיל את התכונה.

2 הקש ממושכות על  כדי לפתוח את מגש החלונות המרובים.

- 3 הקש על סמל יישום במגש 'חלונות מרובים' כדי להפעיל אותו בחלון קופץ. סמלי יישומים הנושאים את הסימן < ניתנים להפעלה בו-זמנית בחלונות קופצים מרובים. הקש על סמל היישום הנושא את הסימן < , ולאחר מכן הקש על +.

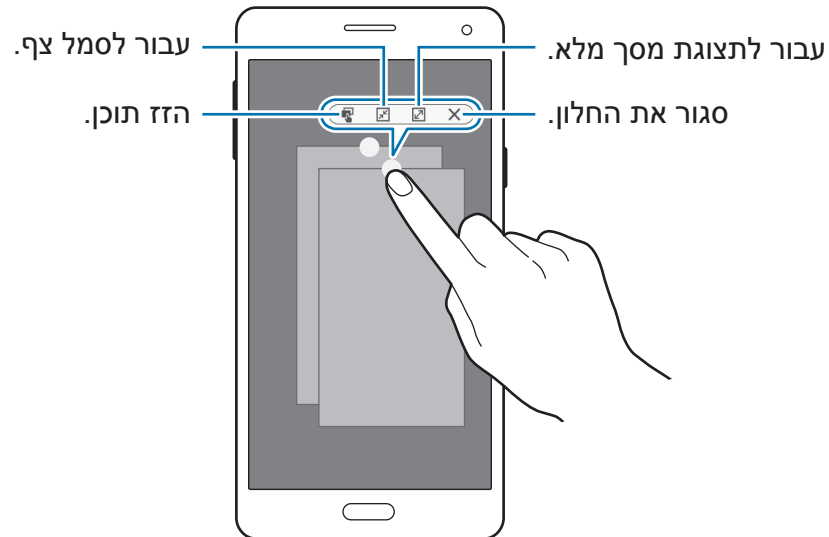

ייתכן שיישומים מסוימים אינם תומכים בהזזת תוכן.



הזזת חלונות קופצים

כדי להזיז חלון קופץ, הקש על העיגול בחלון הקופץ וגרור אותו למיקום חדש.

שימוש בקיצור דרך לתצוגה קופצת

- 1 במסך היישומים, הפעל יישום לשימוש בחלון קופץ.
- 2 גרור באלכסון כלפי מטה מאחת הפינות העליונות. מסך היישום יופיע בחלון קופץ.

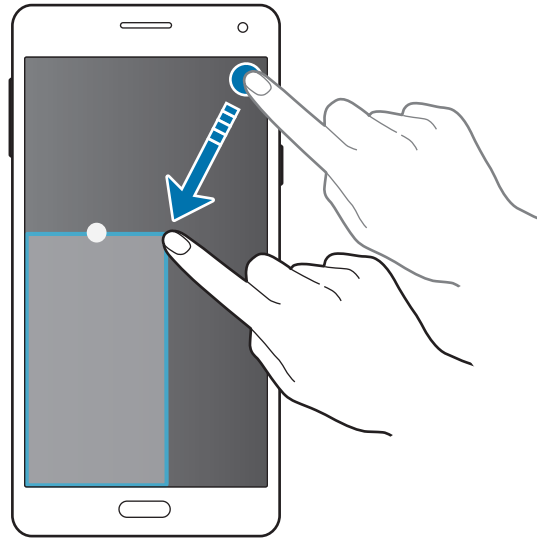

- כדי להשתמש בתכונה זו, פתח את מסך היישומים, הקש על הגדרות ← חלונות מרובים, ולאחר מכן סמן את התיבה קיצור דרך לתצוגת חלון קופץ.
- ייתכן שיישומים מסוימים אינם תומכים בתכונה זו.



הפעלת חלונות קופצים מתוך 'חלונות מרובים' של המסך המפוצל

- 1 ב'חלונות מרובים' של המסך המפוצל, הקש על חלון יישום כדי להפעיל אותו בחלון קופץ.
- 2 הקש הקשה ממושכת על המעגל שבין חלונות היישום. היישום הנבחר יופעל בחלון קופץ.

פעולה ביד אחת

ניתן לעבור למצב תפעול ביד אחת להפעלה נוחה של המכשיר ביד אחת.

ייתכן שחלק מהתכונות אינן נתמכות בחלק מהמכשירים.



הקטנת גודל המסך

במסך היישומים, הקש על הגדרות ← תצוגה וטפטים ← פעולה ביד אחת ← צמצם גודל מסך, ולאחר מכן הקש על המתג צמצם גודל מסך כדי להפעילו.

ייתכן שהאפשרות צמצם גודל מסך לא תופיע, בהתאם למכשירים.



כדי לעבור למצב תפעול ביד אחת, החזק את המכשיר ביד אחת. לאחר מכן, גרור במהירות את אגודלך מקצה המסך למרכז המסך וחזרה.

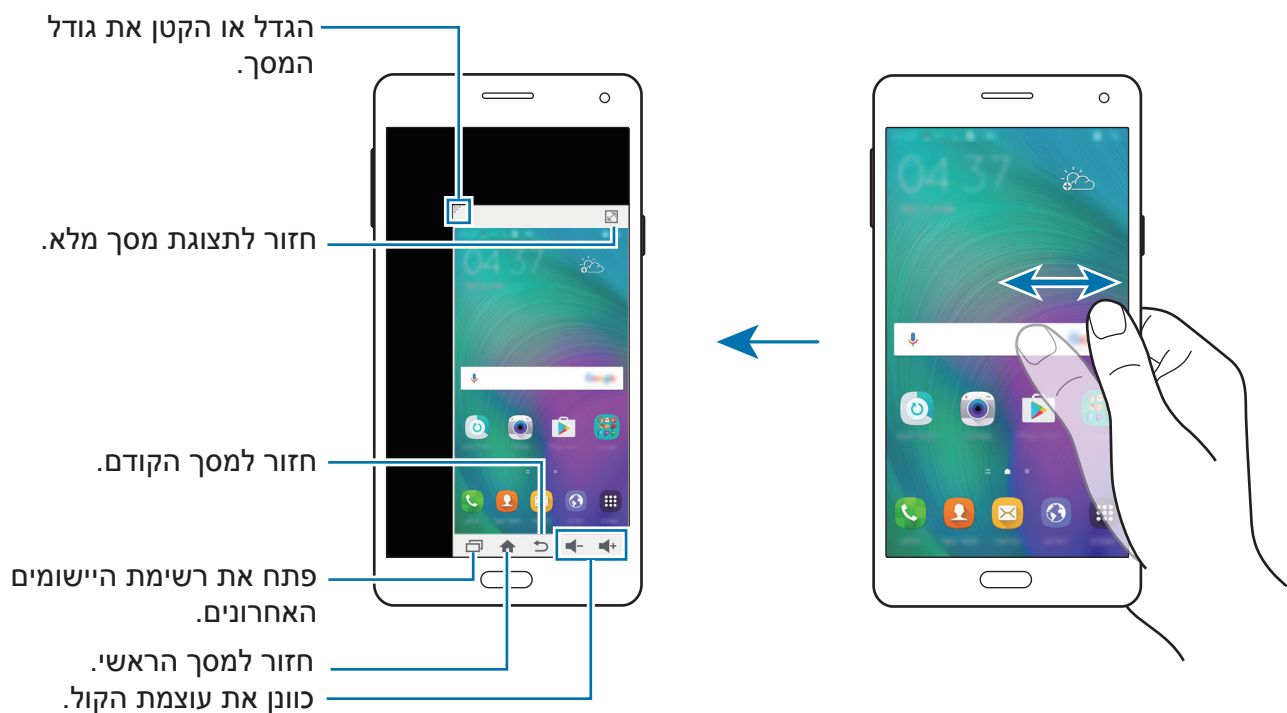

הזנה ביד אחת

במסך היישומים, הקש על הגדרות ← תצוגה וטפטים ← פעולה ביד אחת ← הזנה ביד אחת, ולאחר מכן הקש על המתג **הזנה ביד אחת** כדי להפעילו. הקש על ◀ או על ▶ כדי לכוון את המיקום של מקשי החיוג, לחצני שיחה נכנסת ולוחות קלט אחרים עבור גישה קלה ביד אחת.

חלונית מקשי הצד

במסך היישומים, הקש על הגדרות ← תצוגה וטפטים ← פעולה ביד אחת ← חלונית מקשי הצד, ולאחר מכן הקש על המתג **חלונית מקשי הצד** כדי להפעילו. לחלופין, פתח את לוח ההגדרות המהירות, והקש על **חלונית מקשי הצד** כדי להפעילו. השתמש במכשיר בצורה קלה יותר ביד אחת כשלחצן היישומים האחרונים, לחצן הבית וכן לחצן החזרה ופונקציות נבחרות אחרות יופיעו כלחצנים בצד המסך.

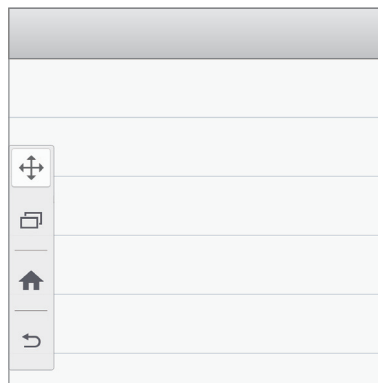

הגברת הרגישות של מסך המגע

השתמש בתכונה זו כדי להפעיל את המסך כאשר אתה לובש כפפות.

במסך היישומים, הקש על הגדרות ← תצוגה וטפטים, ולאחר מכן סמן את התיבה **הגדל את רגישות המגע**. לחלופין, פתח את לוח ההגדרות המהירות והקש על **רגישות מגע** כדי להפעיל את התכונה.

- יש להשתמש בכפפות עור לשיפור הזיהוי בעת נגיעה במסך. ייתכן שסוגי חומרים אחרים לא יזוהו. 
- לקבלת תוצאות מיטביות, בעת שימוש בכפפות, יש להקיש על המסך בחוזקה.
- ייתכן שתכונה זו לא תפעל כהלכה בעת השימוש ב-S view.
- ייתכן שתכונה זו אינה נתמכת בחלק מהמכשירים.

התאמה אישית

ניהול מסכי הבית והיישומים

ניהול מסך הבית

הוספת פריטים

הקש ממושכות על יישום או תיקייה ממסך היישומים, ולאחר מכן גרור אותם אל מסך הבית. כדי להוסיף יישומים, פתח את מסך הבית, לחץ לחיצה ממושכת על אזור ריק, הקש על **יישומים**, לחץ לחיצה ממושכת על יישומן ולאחר מכן גרור אותו אל מסך הבית.

הזזה והסרה של פריטים

הקש ממושכות על פריט כלשהו במסך הבית, ולאחר מכן גרור אותו אל מיקום חדש. כדי להעביר את הפריט אל לוח אחר, גרור אותו אל צד המסך. ניתן גם להזיז פריטים הנמצאים בשימוש תכופ אל אזור קיצורי הדרך, בחלק התחתון של מסך הבית. כדי להסיר פריט, הקש עליו והחזק. לאחר מכן, גרור אותו אל האפשרות **הסר** המופיעה בחלק העליון של המסך.

יצירת תיקייה

- 1 במסך הבית, הקש על יישום והחזק, ולאחר מכן גרור אותו אל האפשרות **צור תיקייה** בחלק העליון של המסך.
- 2 הזן שם לתיקייה.
- 3 הקש על **+**, בחר יישומים להעברה אל התיקייה, ולאחר מכן הקש על **סיום**.

ניהול לוחות

הקש ממושכות על שטח ריק במסך הבית כדי להוסיף, להזיז או להסיר לוח.
 כדי להוסיף דפים, גלול שמאלה אל דפים האחרון, ולאחר מכן הקש על $+$.
 כדי להזיז לוח, הקש על תצוגה מקדימה של לוח והחזק, ולאחר מכן גרור אותו אל מיקום חדש.
 כדי להסיר לוח, הקש על תצוגה מקדימה של לוח והחזק, ולאחר מכן גרור אותו אל האפשרות **הסר** בחלק העליון של המסך.
 כדי להגדיר לוח כמסך הבית הראשי, הקש על .

ניהול מסך היישומים

שינוי שיטת המיון

במסך היישומים, הקש על \leftarrow **מיון לפי** ובחר שיטת מיון.

הסתרת יישומים

הסתר יישומים שאינך מעוניין לראות במסך היישומים.
 במסך היישומים, הקש על \leftarrow **הסתר יישומים**, בחר יישומים, ולאחר מכן הקש על **סיום**.
 במסך היישומים, הקש על \leftarrow **הצג יישומים מוסתרים**, בחר יישומים, ולאחר מכן הקש על **סיום**.

הזזת פריטים

במסך היישומים, הקש על \leftarrow **ערוך**. הקש ממושכות על פריט וגרור אותו למיקום חדש.
 כדי להעביר את הפריט אל לוח אחר, גרור אותו אל צד המסך.
 כדי להעביר פריט אל לוח חדש, גרור אותו אל האפשרות **צור דף** המופיעה בחלק העליון של המסך.

יצירת תיקיות

1 במסך היישומים, הקש על \leftarrow **צור תיקייה**. לחלופין, הקש על \leftarrow **ערוך**, הקש ממושכות על יישום, ולאחר מכן גרור אותו אל האפשרות **צור תיקייה** בחלק העליון של המסך.

2 הזן שם לתיקייה.

3 הקש על $+$, בחר יישומים להעברה אל התיקייה, ולאחר מכן הקש על **סיום**.

הגדרת טפט וצלצולים

הגדרת טפט

הגדרת תמונה או תצלום המאוחסנים במכשיר כטפט עבור מסך הבית או המסך הנעול.

- 1 במסך הבית, לחץ לחיצה ממושכת על אזור ריק ולאחר מכן הקש על **טפטים**. לחלופין, במסך היישומים, הקש על **הגדרות** ← **תצוגה וטפטים** ← **טפט**.
- 2 בחר מסך לשינוי או להחלת הטפט.
- 3 גלול שמאלה או ימינה, ובחר מהתמונות המוצגות בחלק התחתון של המסך. כדי לבחור תמונות שצולמו במצלמת המכשיר, או תמונות אחרות, הקש על **מתוך 'גלריה'** או על .
- 4 הקש על **הגדרת כטפט** או על **שמור**.

החלפת צלצולים

החלף את הצלצולים לקבלת שיחות נכנסות והתראות.

במסך היישומים, הקש על **הגדרות** ← **צלילים והתראות**.

◀ **דגמי SIM כפול**: כדי להגדיר רינגטון עבור שיחות נכנסות, הקש על **צלצול** ← כרטיס SIM או USIM ← **צלצולים**, בחר רינגטון ולאחר מכן הקש על **אישור**. כדי להשתמש בשיר המאוחסן במכשיר או בחשבון שלך כצלצול, הקש על **הוסף**.

כדי להגדיר רינגטון עבור הודעות, הקש על **צלצול** ← כרטיס SIM או USIM ← **התראות**, בחר רינגטון ולאחר מכן הקש על **אישור**.

◀ **דגמי SIM יחיד**: כדי להגדיר צלצול לשיחות נכנסות, הקש על **צלצולים**, בחר צלצול, ולאחר מכן הקש על **אישור**. כדי להשתמש בשיר המאוחסן במכשיר או בחשבון שלך כצלצול, הקש על **הוסף**. כדי להגדיר צלצול להתראות, הקש על **הגדרת צליל התראות**, בחר צלצול, ולאחר מכן הקש על **אישור**.

שינוי שיטת הנעילה של המסך

ניתן לשנות את אופן נעילת המסך לצורך מניעת גישה של אחרים למידע האישי שלך. במסך היישומים, הקש על **הגדרות** ← **מסך נעילה** ← **נעילת מסך**, ולאחר מכן בחר שיטה לנעילת המסך. לביטול נעילה של המכשיר, נדרש קוד ביטול נעילה.

אם שכחת את קוד ביטול הנעילה, הבא את המכשיר למרכז שירות של Samsung לצורך איפוס.



דפוס

שרטט דפוס ביטול נעילה על-ידי חיבור של לפחות ארבע נקודות, ולאחר מכן שרטט את הדפוס פעם נוספת לצורך אימות. הגדר קוד PIN לצורך גיבוי, לביטול נעילת המסך במקרה שתשכח את דפוס ביטול הנעילה.

קוד PIN

קוד PIN כולל ספרות בלבד. הזן לפחות ארבע ספרות, ולאחר מכן הזן את הסיסמה פעם נוספת לצורך אימות.

סיסמה

סיסמה כוללת תווים וספרות. הזן לפחות ארבעה תווים, כולל מספרים וסמלים, ולאחר מכן הזן את הסיסמה פעם נוספת לצורך אימות.

מצב פרטי

על אודות מצב פרטי

השתמש במצב זה כדי למנוע מאנשים אחרים שימוש בתוכן ספציפי (כגון תמונות ומסמכים) המאוחסן במכשיר שלך וגישה אליו. באפשרותך לשמור תוכן במיקום ספציפי ולהפעיל את מצב פרטי כדי להסתיר את הפריטים בצורה מאובטחת.

הסתרת תוכן

- 1 במסך היישומים, הקש על **הגדרות** ← **מצב פרטי**, ולאחר מכן הקש על המתג **מצב פרטי** כדי להפעילו. לחלופין, פתח את לוח ההגדרות המהירות, והקש על **מצב פרטי** כדי להפעילו. בעת הפעלת מצב פרטי בפעם הראשונה, יש להגדיר קוד ביטול נעילה ו-PIN גיבוי.
- 2 הזן את הקוד לביטול הנעילה של מצב פרטי. כאשר מצב זה מופעל,  מופיע בחלק העליון של המסך.
- 3 כדי לבחור פריטים להסתרה, הקש ממושכות על פריט ברשימה, סמן את הפריטים הרצויים, ולאחר מכן הקש על **העבר לתיקייה פרטי**, או הקש על **העבר** ← **פרטי** ← **העבר לכאן**. פריטים שהועברו למצב פרטי ישאו את הסימן .
- 4 לאחר בחירת הפריטים להסתרה, פתח את מסך היישומים, הקש על **הגדרות** ← **מצב פרטי**, ולאחר מכן הקש על המתג **מצב פרטי** כדי להשבית אותו. לחלופין, פתח את לוח ההגדרות המהירות, והקש על **מצב פרטי** כדי להשבית אותו. הפריטים שנבחרו ייעלמו מהמסך.

ודא שכל הקבצים נשמרו או הועברו כראוי לפני השבתת מצב פרטי.



צפייה בתוכן מוסתר

ניתן לצפות בפריטים מוסתרים רק כאשר מצב פרטי מופעל.

- 1 במסך היישומים, הקש על **הגדרות** ← **מצב פרטי**, ולאחר מכן הקש על המתג **מצב פרטי** כדי להפעילו. לחלופין, פתח את לוח ההגדרות המהירות, והקש על **מצב פרטי** כדי להפעילו.
- 2 הזן את הקוד לביטול הנעילה של מצב פרטי.
- 3 במסך היישומים, הקש על **הקבצים שלי** ← **פרטי**.
כל הפריטים שהועברו במצב פרטי יופיע על-גבי המסך.

מצב קל

מצב קל מספק חוויית משתמש קלה יותר באמצעות שימוש בפריסת מסך פשוטה יותר ובסמלים גדולים יותר במסך הבית. ניתן להיכנס ליישומים הכי פופולריים ולהגדרות הנמצאות בשימוש התכוף ביותר וכן להוסיף קיצורי דרך לאנשי קשר מועדפים.

במסך היישומים, הקש על **הגדרות** ← **מצב קל** ← **מצב קל**, בחר יישומים להחלת פריסה פשוטה יותר, ולאחר מכן הקש על **בצע**.

כדי לחזור למצב רגיל, פתח את מסך הבית והקש על **הגדרות קלות** ← **מצב קל** ← **מצב רגיל** ← **בצע**.

ניהול קיצורי דרך

להוספת קיצור דרך ליישום במסך הבית, גלול את המסך שמאלה, הקש על **+** ובחר יישום.

להוספת קיצור דרך לאיש קשר במסך הבית, גלול את המסך ימינה והקש על **+**.

למחיקת קיצור דרך ממסך הבית, הקש על **:** ← **ערוך**, בחר יישום או איש קשר עם **-**.

העברת נתונים מהמכשיר הקודם שלך

שימוש בחשבונות גיבוי

ניתן להעביר נתוני גיבוי מהמכשיר הקודם למכשיר החדש באמצעות חשבון Google או Samsung שלך. ראה [גיבוי ושחזור נתונים](#) למידע נוסף.

שימוש ב-Samsung Smart Switch

תוכל להעביר נתונים של המכשיר הקודם למכשיר חדש דרך Smart Switch. www.samsung.com/smartswitch כדי ללמוד עוד.

Samsung Smart Switch לא נתמך בחלק מהמכשירים או המחשבים.



שימוש ב-Smart Switch Mobile

השתמש ביישום זה כדי להעביר נתונים מהמכשיר הקודם למכשירך החדש. ניתן להוריד את היישום מ-Galaxy Apps או מ-Play.

1 במכשיר, הקש על **Smart Switch**.

2 במכשיר, בחר אחת מהאפשרויות בהתאם לסוג המכשיר הקודם ועקוב אחרי ההוראות המופיעות על המסך.

אם המכשיר הקודם שלך הוא מכשיר אנדרואיד, ודא שהיישום Smart Switch Mobile מותקן במכשיר. לקבלת מידע נוסף, עיין בעזרה.

שימוש ב-Smart Switch עם מחשבים

השתמש בתכונה זו כדי לייבא את גיבוי הנתונים שלך (ממכשירים ניידים של היצרן שנבחר) מהמחשב למכשיר. ניתן להוריד את היישום מ-www.samsung.com/smartswitch.

- 1 גבה במחשב את הנתונים ממכשיר קודם. למידע נוסף, צור קשר עם יצרן המכשיר.
- 2 במחשב, הפעל את Smart Switch.
- 3 חבר את המכשיר הנוכחי שלך למחשב באמצעות כבל USB.
- 4 במחשב, לחץ על היצרן של המכשיר הקודם, ובצע את ההוראות שעל-גבי המסך כדי להעביר את הנתונים אל המכשיר שלך.

שימוש ב-Samsung Kies

יבא מהמחשב את גיבוי הנתונים שלך באמצעות Samsung Kies על מנת לשחזר את הנתונים במכשירך. ניתן גם לגבות את הנתונים למחשב באמצעות Samsung Kies. ראה [התחברות עם Samsung Kies](#) למידע נוסף.

הגדרת חשבונות

הוספת חשבונות

לחלק מהיישומים שבהם נעשה שימוש במכשירך דרוש חשבון רשום. צור חשבונות משתמש להנאה מחוויית שימוש מיטבית במכשיר.

במסך היישומים, הקש על **הגדרות** ← **חשבונות** ← **הוסף חשבון**, ובחר שירות חשבון. לאחר מכן, פעל בהתאם להוראות המוצגות על המסך להשלמת יצירת החשבון. כדי לסנכרן תוכן עם החשבונות שלך, בחר חשבון, וסמן פריטים לסינכרון.

הסרת חשבונות

במסך היישומים, הקש על **הגדרות** ← **חשבונות**, בחר חשבון, ולאחר מכן הקש על **הסר חשבון**.

טלפון

ביצוע שיחות

הקש על **טלפון** במסך היישומים.

◀ **דגמי SIM כפול:** הקש על **לוח המקשים**, הזן מספר טלפון, ולאחר מכן הקש על **1** או על **2** לביצוע שיחה קולית, או על **2** לביצוע שיחת וידאו.

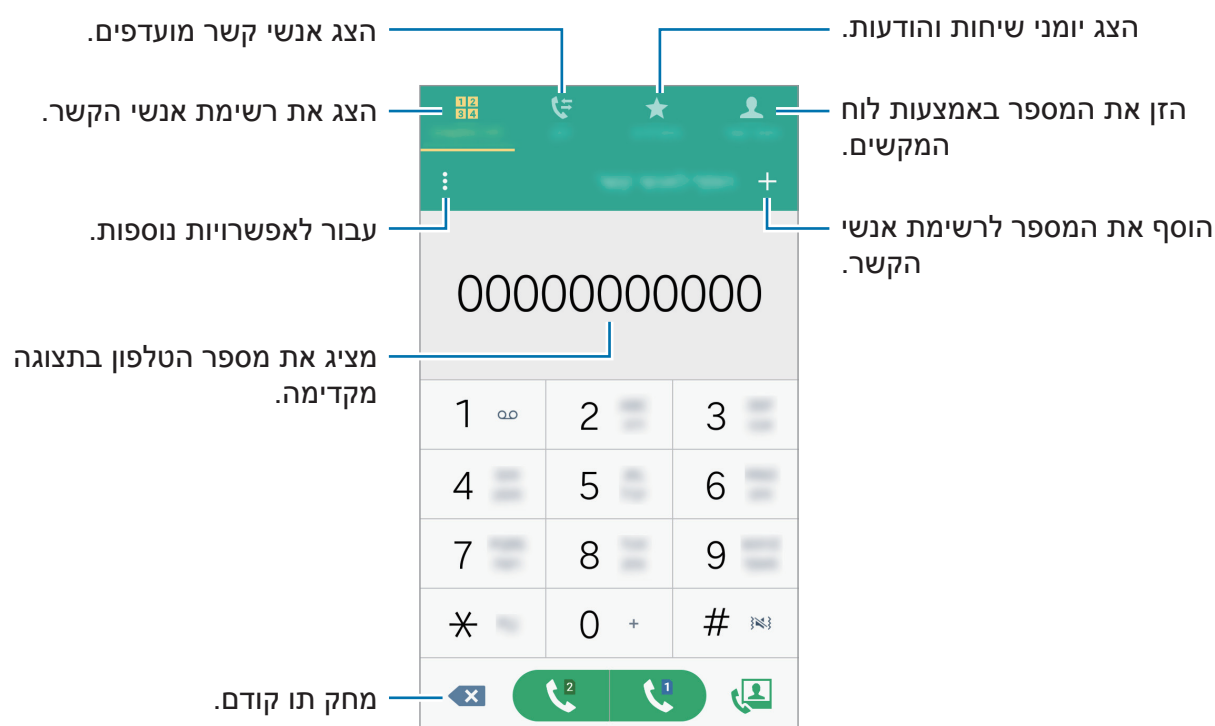

◀ **דגמי SIM יחיד:** הקש על **לוח המקשים**, הזן מספר טלפון, ולאחר מכן הקש על 📞 לביצוע שיחה קולית או על 📠 לביצוע שיחת וידאו.

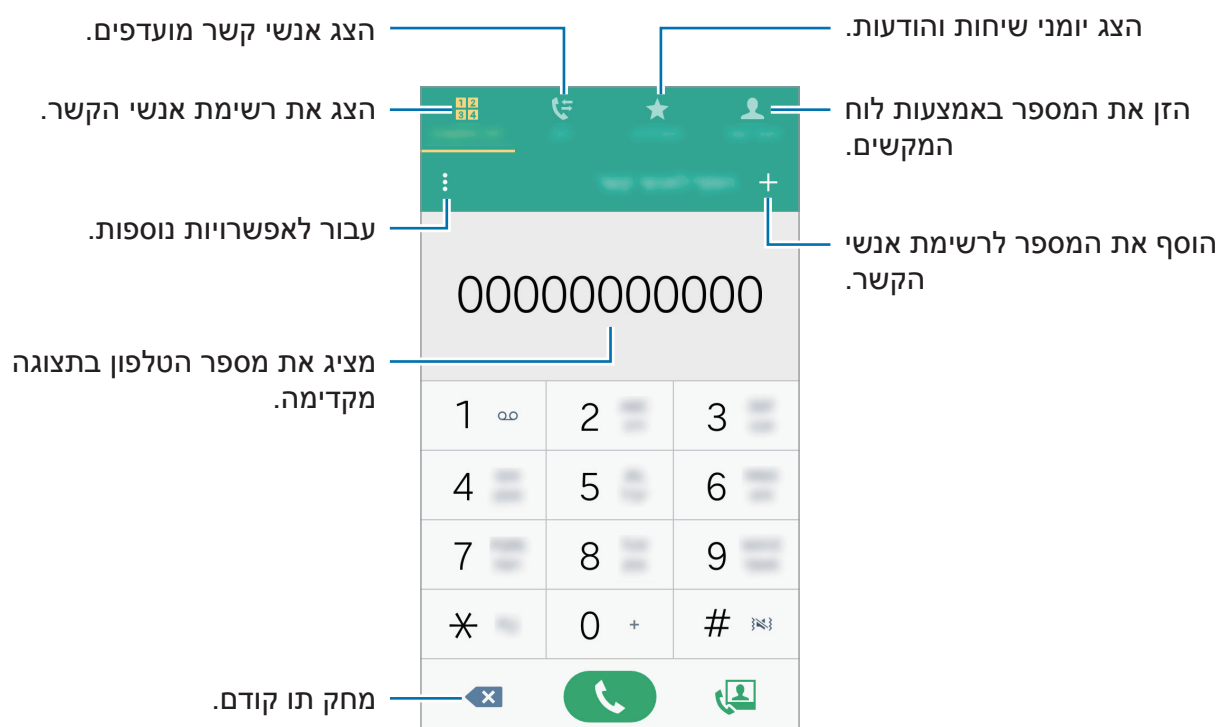



ניתן גם לבצע שיחות אל מספרי טלפון המופיעים ב **יומן**, **מועדפים** ו **אנשי קשר**.

ביצוע שיחות מיומני שיחות או מרשימות אנשי קשר

הקש על **יומן** או על **אנשי קשר**, ולאחר מכן גרור איש קשר או מספר טלפון ימינה כדי לבצע שיחה. כדי להשבית את תכונת ההתקשרות על-ידי גרירת סמל ימינה, הקש על **⋮** ← **הגדרות** ← **אנשי קשר**, ולאחר מכן בטל את הבחירה באפשרות **החלק אצבע לשיחה או להודעה**.

ביצוע שיחה בינלאומית

הקש על לוח המקשים.

◀ **דגמי SIM כפול:** הקש והחזק את 0, עד להופעת הסימן +. הזן קוד מדינה, אזור חיוג ומספר טלפון, ולאחר מכן הקש על  או על .

כדי לחסום שיחות בינלאומיות יוצאות, הקש על **הגדרות** ← **שיחה** ← **הגדרות נוספות** ← כרטיס SIM או USIM ← **הגבלת שיחה**. לאחר מכן, בחר סוג שיחה, וסמן את האפשרות **שיחות בינלאומיות**.

◀ **דגמי SIM יחיד:** הקש והחזק את 0, עד להופעת הסימן +. הזן את קוד הארץ, קוד האזור ומספר הטלפון, ולאחר מכן הקש על .

כדי לחסום שיחות בינלאומיות יוצאות, הקש על **הגדרות** ← **שיחה** ← **הגדרות נוספות** ← **הגבלת שיחה**. לאחר מכן, בחר סוג שיחה, וסמן את האפשרות **שיחות בינלאומיות**.

קבלת שיחות

מענה לשיחה

כאשר יש שיחה נכנסת, גרור את  אל מחוץ לעיגול הגדול.

דחיית שיחה

כאשר יש שיחה נכנסת, גרור את  אל מחוץ לעיגול הגדול.

לשליחת הודעה עם דחייה של שיחה נכנסת, גרור את סרגל הודעות הדחייה כלפי מעלה.

כדי ליצור מגוון הודעות דחייה, פתח את המסך 'יישומים' והקש על **טלפון** ← **הגדרות** ← **שיחה** ← **דחיית שיחה** ← **הודעות דחייה** ← **+**.



שיחות שלא נענו

אם התקבלה שיחה שלא נענתה, הסמל  יופיע בשורת המצב. פתח את חלונית ההודעות להצגת רשימה של שיחות שלא נענו. לחלופין, במסך היישומים, הקש על **טלפון** ← **יומן** כדי להציג את השיחות שלא נענו.

אפשרויות בזמן שיחה

במהלך שיחה קולית

זמינות הפעולות הבאות:

- : הגבר את עוצמת הקול.
 - **הוסף שיחה**: חייג לביצוע שיחה שנייה.
 - **לוח מקשים**: פתח את לוח המקשים.
 - **סיים שיחה**: סיים את השיחה הנוכחית.
 - **רמקול**: הפעל או השבת את הרמקול. במהלך השימוש ברמקול, יש לדבר לתוך המיקרופון שבחלקו העליון של המכשיר ולהרחיק את המכשיר מהאוזניים.
 - **השתק**: כבה את המיקרופון על מנת שהצד השני בשיחה לא יוכל לשמוע אותך.
 - **Bluetooth**: עבור לאוזניות Bluetooth, אם מחוברת למכשיר.
- הקש על **:** כדי להציג אפשרויות נוספות.
- כאשר אתה מפעיל יישום במהלך שיחה, מופיע חלון קופץ על מסך השיחה . תוכל להמשיך לדבר בטלפון תוך כדי שימוש ביישומים.
- כדי להזיז את החלון הקופץ, גרור אותו למיקום אחר.
- כדי למחוק את החלון הקופץ, הקש עליו ממושכות, ולאחר מכן הקש על האפשרות **אישור**.
- כדי לחזור למסך השיחה, הקש על החלון הקופץ.

במהלך שיחת וידאו

הקש על המסך כדי להשתמש באפשרויות הבאות:

- **החלף**: עבור בין המצלמה הקדמית למצלמה האחורית.
- **השתק**: כבה את המיקרופון על מנת שהצד השני בשיחה לא יוכל לשמוע אותך.
- **סיים שיחה**: סיים את השיחה הנוכחית.

הקש על **:** כדי להציג אפשרויות נוספות.

אנשי קשר

הוספת אנשי קשר

העברת אנשי קשר ממכשירים אחרים

ניתן להעביר אנשי קשר ממכשירים אחרים למכשירך. ראה [העברת נתונים מהמכשיר הקודם שלך](#) למידע נוסף.

יצירת אנשי קשר באופן ידני

1 במסך היישומים, הקש על **אנשי קשר** ← **אנשי קשר**.

2 הקש על **+** והזן פרטי קשר.

• **+** : הוסף תמונה.

• **+** / **-** : הוסף או מחק שדה פרטי קשר.

3 הקש על **שמור**.

להוספת מספר טלפון לרשימת אנשי הקשר מלוח המקשים הקש על **לוח המקשים**, הזן את המספר, ולאחר מכן הקש על האפשרות **הוסף לאנשי קשר**.

ייבוא וייצוא של אנשי קשר

יבא אנשי קשר משירותי אחסון אל המכשיר שלך, או יצא אנשי קשר מהמכשיר אל שירותי האחסון.

במסך היישומים, הקש על **אנשי קשר** ← **אנשי קשר**.

הקש על **:** ← **הגדרות** ← **אנשי קשר** ← **ייבוא/ייצוא אנשי קשר**, ולאחר מכן בחר באפשרות ייבוא או ייצוא.

חיפוש אנשי קשר

במסך היישומים, הקש על **אנשי קשר** ← **אנשי קשר**.

השתמש באחת משיטות החיפוש הבאות:

- גלול במעלה או במורד רשימת אנשי הקשר.
- גרור את אצבעך לאורך האינדקס שבצדה הימני של רשימת אנשי הקשר כדי לגלול אותה במהירות.
- הקש על שדה החיפוש בחלק העליון של רשימת אנשי הקשר, ולאחר מכן הזן קריטריונים לחיפוש.

לאחר בחירת איש קשר, בצע אחת מהפעולות הבאות:

- ★ : הוסף לאנשי הקשר המועדפים.
- 📞 / 📧 : בצע שיחה קולית או שיחת וידאו.
- ✉ : חבר הודעה.
- 📧@ : חבר הודעת דואר אלקטרוני.

הוספת קיצורי דרך לאנשי קשר במסך הבית

הוסף במסך הבית קיצורי דרך לאנשי קשר שעמם אתה נמצא בקשר תדיר.

1 במסך היישומים, הקש על **אנשי קשר** ← **אנשי קשר**.

2 בחר איש קשר.

3 הקש על : ← **הוסף קיצור דרך למסך הבית**.

הודעות ודוא"ל

הודעות

שליחת הודעות

שלח הודעות טקסט (SMS) או הודעות מולטימדיה (MMS).

אתה עלול לגרום לחיובים נוספים עבור שליחה או קבלה של הודעות בעת נדידה. 

1 הקש על **הודעות** במסך היישומים.

2 הקש על .

3 הוסף נמענים וכתוב הודעה.

◀ דגמי SIM כפול:

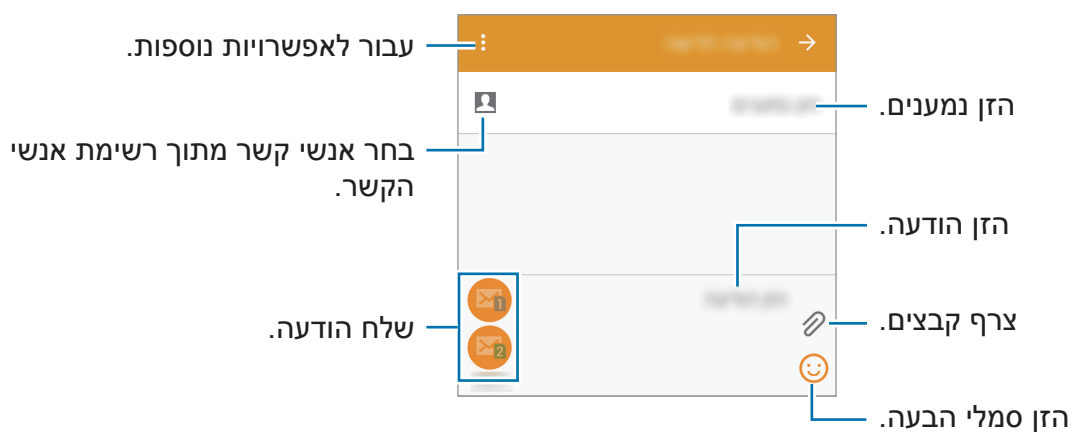

◀ דגמי SIM יחיד:

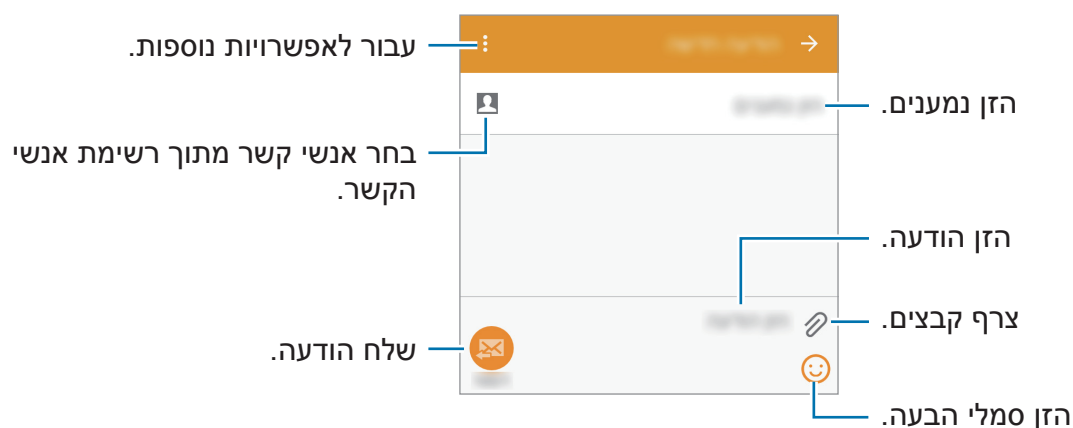

4 ▶ דגמי SIM כפול: הקש על 📧 או על 📧 כדי לשלוח את ההודעה.

▶ דגמי SIM יחיד: הקש על 📧 כדי לשלוח את ההודעה.

הצגת הודעות נכנסות

שיחות נכנסות מקובצות לשרשורי הודעות לפי איש קשר. בחר איש קשר להצגת ההודעות של אותו אדם.

אתה עלול לגרום לחיובים נוספים עבור שליחה או קבלה של הודעות בעת נדידה.



תוך כדי הצגת הודעה, הקש על ⋮ כדי להציג אפשרויות נוספות.

דוא"ל

הגדרת חשבונות דואר אלקטרוני

הקש על **דוא"ל** במסך היישומים.

הגדר חשבון דואר אלקטרוני עם פתיחת היישום **דוא"ל** בפעם הראשונה.

הזן את כתובת הדואר האלקטרוני והסיסמה. הקש על **הבא** עבור חשבון דוא"ל פרטי או הקש על **הגדרה ידנית** עבור חשבון דוא"ל של חברה. לאחר מכן, פעל על-פי ההוראות שמופיעות על המסך להשלמת תהליך ההגדרה.

כדי להגדיר חשבון דוא"ל נוסף, הקש על **≡** ← **נהל חשבונות** ← **+**.

אם יש לך יותר מחשבון דוא"ל אחד, באפשרותך להגדיר אחד מהם כחשבון ברירת המחדל. הקש על **≡** ← **נהל חשבונות** ← **:** ← **הגדר כחשבון ברירת המחדל**.

שליחת דואר אלקטרוני

הקש על **דוא"ל** במסך היישומים.

הקש על **✉** בתחתית המסך כדי לחבר הודעה.

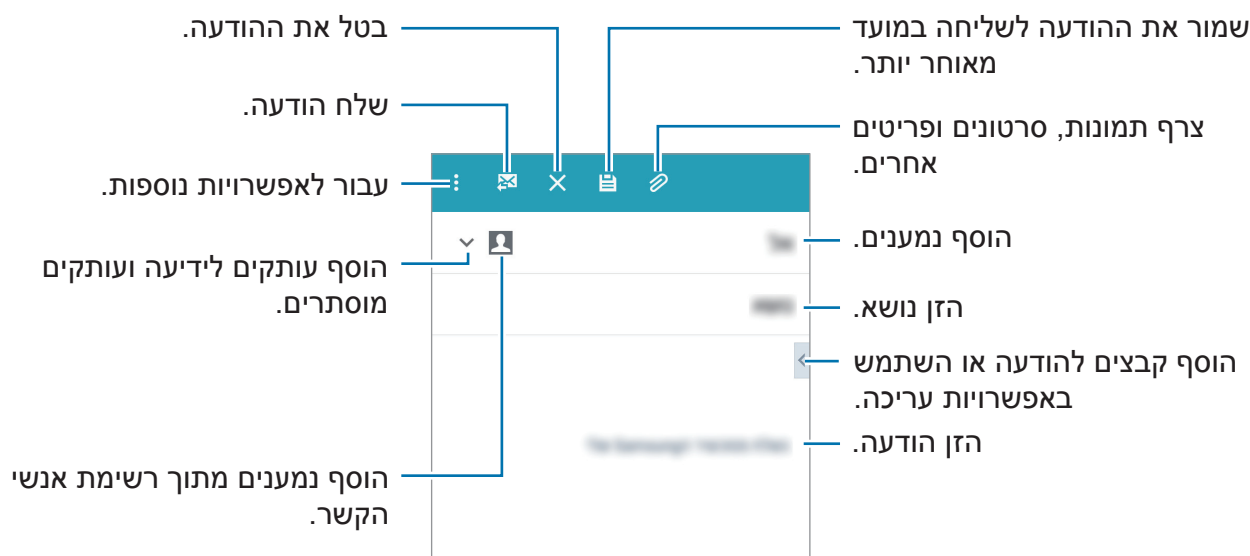

קריאת דואר אלקטרוני

הקש על דוא"ל במסך היישומים.

הקש על ☰, בחר חשבון דואר אלקטרוני שבו ברצונך להשתמש, וההודעות החדשות יאוחזרו. לטעינת הודעות חדשות באופן ידני, הקש על 🔄.



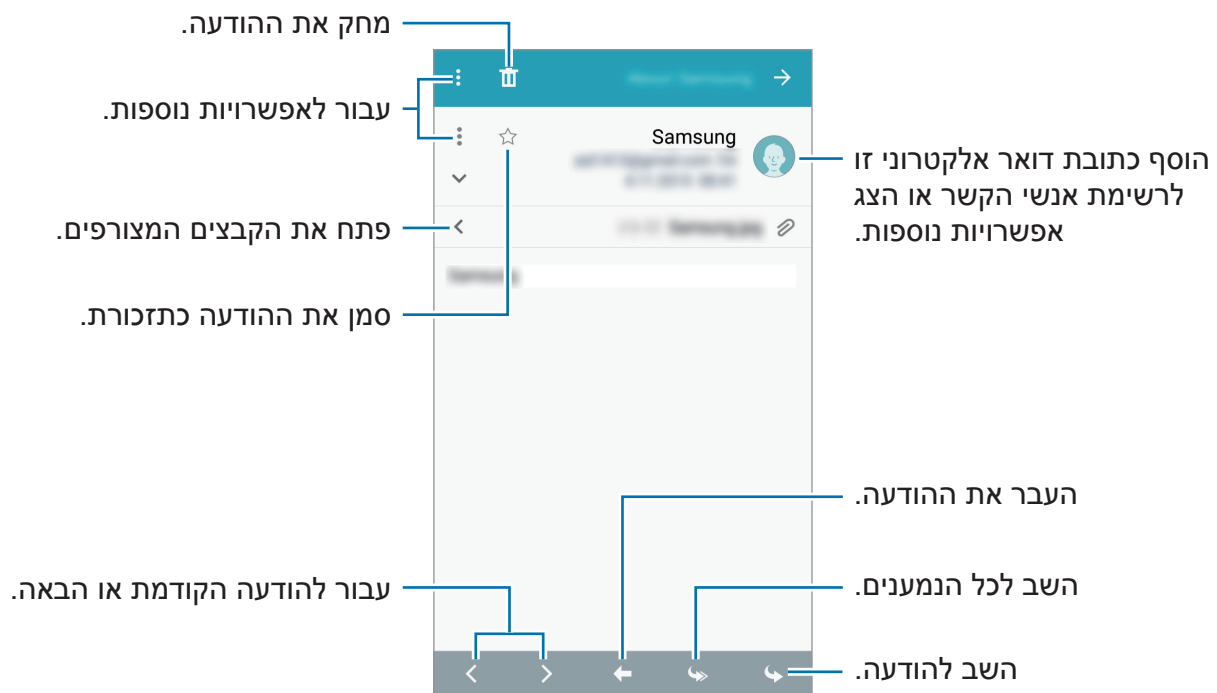

הקש על הודעה כדי לקרוא אותה.



מצלמה

צילום בסיסי

צילום תמונות וסרטונים

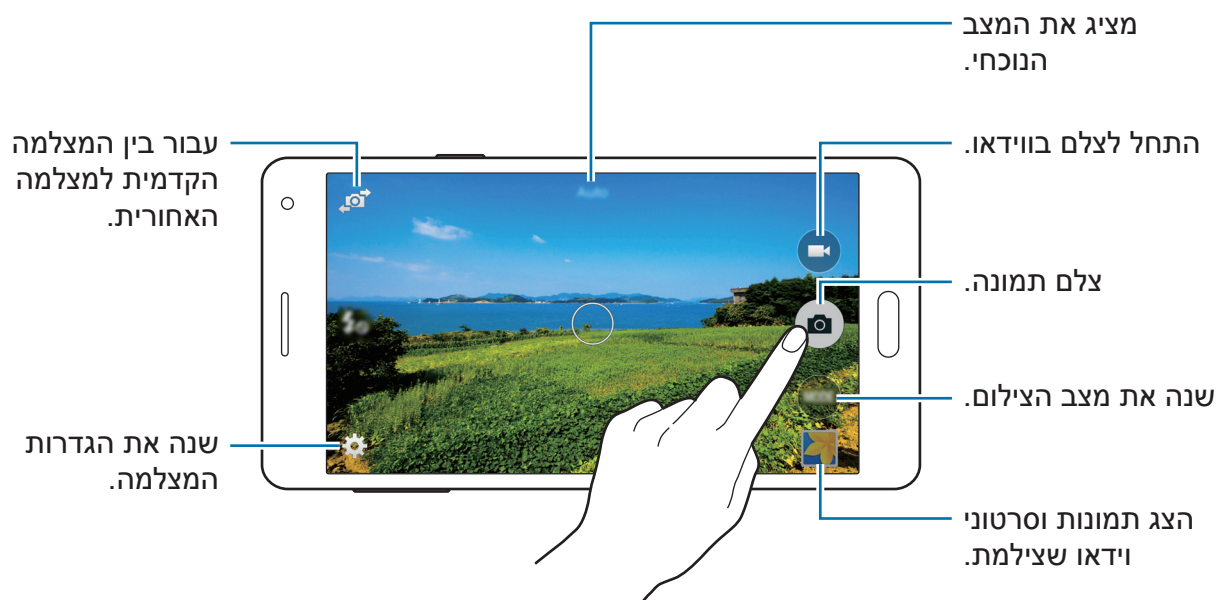

- 1 הקש על **מצלמה** במסך היישומים.
 - 2 הקש על התמונה במסך התצוגה המקדימה, בנקודה שבה ברצונך שהמצלמה תתמקד.
 - 3 הקש על  לצילום תמונה, או הקש על  לצילום סרטון.
- הרחק שתי אצבעות זו מזו על-גבי המסך להגדלה של החלק הרצוי, והצמד אותן זו לזו בתנועת צביטה להקטנתו.
 - ללכידת תמונה מתוך סרטון במהלך ההקלטה, הקש על .
 - לשינוי המיקוד תוך כדי צילום הסרטון, הקש על הנקודה שבה ברצונך להתמקד. להתמקדות במרכז המסך, הקש על .





- המצלמה נכבית באופן אוטומטי כשאינה בשימוש.
- ודא שהעדשה נקייה. אחרת, ייתכן שהמכשיר לא יפעל כהלכה במצבים מסוימים שמחייבים רזולוציה גבוהה.
- עדשת המצלמה הקדמית מתאימה לצילום תמונות בזווית רחבה. ייתכנו עיוותים קלים בתמונות בזווית רחבה, ואין מדובר בבעיות בביצועי המכשיר.

הפעלת המצלמה במסך הנעול

כדי לצלם במהירות תמונות של רגעים מיוחדים, הפעל את **מצלמה** במסך הנעול. במסך הנעול, גרור את  אל מחוץ לעיגול הגדול. אם  לא מוצג, פתח את המסך 'יישומים', הקש על **הגדרות** ← **מסך נעילה**, ולאחר מכן סמן את האפשרות **קיצור דרך למצלמה**.



ייתכן שתכונה זו לא תהיה זמינה, בהתאם לאזור או לספק השירות.

כללי התנהגות נאותים לשימוש במצלמה

- אין לצלם תמונות או סרטונים של אנשים ללא רשותם.
- אין לצלם תמונות או סרטונים במקומות שבהם הדבר אסור על פי חוק.
- אין לצלם תמונות או סרטונים במקומות שבהם הדבר עלול להפר את פרטיותם של אנשים.

מצבי צילום

אוט'

השתמש במצב זה כדי לאפשר למצלמה להעריך את הסביבה ולקבוע את המצב המתאים ביותר לצילום התמונה.

במסך היישומים, הקש על **מצלמה** ← **מצב** ← **'אוט'**.

סלפי

השתמש במצב זה כדי לצלם דיוקן עצמי באמצעות המצלמה הקדמית.

1 במסך היישומים, הקש על **מצלמה**.

2 הקש על  כדי להשתמש במצלמה הקדמית.

3 הקש על **מצב** ← **סלפי**.

4 הצג את כף היד מול המסך או הקש על  כדי לצלם תמונה של עצמך.

סלפי פנורמי

השתמש במצב זה כדי לצלם דיוקן עצמי רחב באמצעות המצלמה הקדמית.

1 במסך היישומים, הקש על **מצלמה**.

2 הקש על  כדי להשתמש במצלמה הקדמית.

3 הקש על **מצב** ← **סלפי פנורמי**.

4 הצג את כף היד מול המסך או הקש על  כדי לצלם תמונה של עצמך.

5 סובב לאט את המכשיר שמאלה ולאחר מכן ימינה כדי לצלם תמונה פנורמית. המכשיר משלב את התמונות לכדי תמונה פנורמית בודדת.



- הקפד להשאיר את המסגרת הכחולה בתוך חלון כוונת המצלמה.
- האובייקטים צריכים לעמוד ללא תזוזה בעת צילום פורטרטים-עצמיים רחבים.
- רזולוציית תמונה עלולה להיות מושפעת מתנאי תאורה.
- החלקים העליונים והתחתונים של התמונה המוצגת במסך תצוגה מקדימה עלולים להיחתך מהתמונה בהתאם לתנאי הצילום.
- כדי להשיג את התוצאות הטובות ביותר, החזק את המכשיר בידך ומתח את הזרוע ככל האפשר.

סלפי אחורי

השתמש במצב זה כדי לאפשר למצלמה לזהות את פניך ולהתמקד בהם באופן אוטומטי כשאתה מצלם דיוקן עצמי באמצעות המצלמה האחורית.

- 1 במסך היישומים, הקש על **מצלמה** ← **מצב** ← **סלפי אחורי**.
- 2 הזז את המסגרת למיקום שבו יופיעו פניך והתאם את גודל המסגרת.
- 3 מקם את המכשיר כך שהמצלמה האחורית תהיה מכוונת לפניך. כשהפנים יזוהו, המכשיר יצפץ. לאחר מכן המכשיר יצלם את התמונה אוטומטית כעבור 2 שניות.

פנורמה

השתמש במצב זה לצילום תמונה המורכבת ממספר תמונות מחוברות.

במסך היישומים, הקש על **מצלמה** ← **מצב** ← **פנורמה**.

לקבלת תמונות מיטביות, היעזר בטיפים שלהלן:



- הזז את המצלמה באטיות בכיוון אחד.
- שמור שהתמונה לא תחרוג מהמסגרת של כוונת המצלמה.
- הימנע מצילום תמונות כשהרקע אחיד, כגון שמיים ריקים או קיר רגיל.

לילה

השתמש במצב זה כדי לצלם תמונה בתנאי תאורה נמוכה, מבלי להשתמש במבזק.
במסך היישומים, הקש על **מצלמה** ← **מצב** ← **לילה**.

GIF מונפש

השתמש במצב זה כדי ליצור תמונה מונפשת מתוך סדרת תמונות.
במסך היישומים, הקש על **מצלמה** ← **מצב** ← **GIF מונפש**.

ניהול מצבי צילום

בחר את מצבי הצילום שיופיעו במסך בחירת המצב.

1 במסך היישומים, הקש על **מצלמה** ← **מצב** ← **נהל מצבים**.

2 סמן את המצבים שברצונך להוסיף לרשימת המצבים.

- **פנים יפות:** צלם תמונה עם פנים מובהרות לקבלת תוצאה עדינה יותר.
- **צילום רציף:** צלם סדרה של תמונות של נושאי צילום נעים.
- **HDR (גוון עשיר):** צלם תמונות עם צבעים עשירים ושחזר את הפרטים אפילו באזורים בהירים או כהים מאוד.
- **צילום ועוד:** צלם סדרת תמונות ושנה אותן על-ידי החלת אפקטים שונים בעזרת מצבי הצילום.

הורדת מצבי צילום



הורד מצבי צילום נוספים מ-Galaxy Apps.

במסך היישומים, הקש על **מצלמה** ← **מצב** ← **הורד**.

הגדרות המצלמה

במסך היישומים, הקש על **מצלמה** ← ⚙️. לא כל האפשרויות שלהלן זמינות הן במצב מצלמת סטילס והן במצב מצלמת וידאו.

-  : הפעל או השבת את המבזק.
-  : הגדר את המכשיר כך שיצלם מספר תמונות בפרוויזיה זמן שהוגדרו מראש בעת צילום תמונות בעזרת המצלמה הקדמית.
-  : השתמש בתכונה זו עבור צילומים בהשהיית זמן.
-  : בחר אפקט סינון לשימוש בעת צילום תמונות או סרטונים.
-  : בחר רזולוציה. השתמש ברזולוציה גבוהה יותר לקבלת איכות גבוהה יותר. אך זכור כי רזולוציה גבוהה יותר צורכת יותר זיכרון.
- כדי להשתמש באפשרויות נוספות, הקש על ●●●.
- **סלפי במחוות כף יד**: הגדר את המכשיר לזיהוי כף היד שלך, כדי שתוכל להשתמש בה לצילום דיוקן עצמי.
- **פנים יפות**: הגדר את המכשיר לצילום תמונה עם פנים מובהרות לקבלת תוצאה עדינה יותר.
- **ערך חשיפה**: שנה ערך החשיפה. הגדרה זו קובעת כמה אור ייקלט בחיישן המצלמה. עבור תנאי תאורה עמומה, השתמש בערך חשיפה גבוה יותר.
- **רגישות ISO**: בחר ערך ISO. הגדרה זו שולטת ברגישות האור של המצלמה. היא נמדדת בערכים שווי-ערך למצלמת פילם. ערכים נמוכים מיועדים לנושאי צילום נייחים או המוארים באור בהיר. ערכים גבוהים יותר מיועדים לנושאי צילום הנעים במהירות או המוארים באופן עמום.
- **איזון לבן**: בחר איזון לבן מתאים, על מנת שתמונות יוצגו עם טווח צבעים נאמן למציאות. ההגדרות מיועדות לתנאי תאורה ספציפיים. הגדרות אלה דומות לטווח ערכי החום לחשיפת איזון לובן במצלמות מקצועיות.
- **מצבי מדידה**: בחר שיטת מדידה. אפשרות זו קובעת את אופן החישוב של ערכי אור. האפשרות **משקל מרכזי** מודדת את תאורת הרקע במרכז הסצנה. האפשרות **ספוט** מודדת את ערך האור במיקום ספציפי. האפשרות **מטריצה** מחשבת ממוצע של הסצנה בכללותה.
- **הקש כדי לצלם תמונות**: הקש על התמונה במסך התצוגה המקדימה לצילום תמונות.
- **גודל סרטון**: בחר רזולוציה. השתמש ברזולוציה גבוהה יותר לקבלת איכות גבוהה יותר. אך זכור כי רזולוציה גבוהה יותר צורכת יותר זיכרון.
- **מצב הקלטה**: שנה את מצב ההקלטה.

- **תגיות מיקום:** הגדר את המכשיר לצרף תג מיקום לתמונה.
- לשיפור אות ה-GPS, הימנע מצילום תמונות במיקומים שבהם האותות עלולים להיתקל במכשולים, למשל בין בניינים או באזורים נמוכים, או בתנאי מזג אוויר קשים. 
- כאשר אתה משתף תמונה עם תג המיקום מצורף, מידע אודות המיקום עלול להיות חשוף לאחרים. כדי למנוע מצב זה, כשאתה צופה בתמונה, הקש על **מידע נוסף** ←  ולאחר מכן הקש על \ominus תחת **מיקום** כדי למחוק את פרטי המיקום שלך.
- **מיקום אחסון:** בחר מיקום זיכרון לאחסון.
- **שמור הפוך:** הפוך את התמונה כדי ליצור תמונת מראה של הסצינה המקורית, בעת צילום תמונות במצלמה הקדמית.
- **קווי רשת:** הצג מחווני עינית שיסייעו בהרכבת הקומפוזיציה בעת בחירת נושאי צילום.
- **בקרה קולית:** הגדר את המכשיר לצילום תמונות באמצעות פקודות קוליות.
- **מקש עוצמת הקול:** הגדר את המכשיר לשימוש בלחצן עוצמת הקול לשליטה בפונקציות הצילום או הזום.
- **סקור תמונות/וידאו:** הגדר את המכשיר להציג תמונות או סרטונים לאחר צילומם.
- **אפס הגדרות:** אפס את הגדרות המצלמה.
- האפשרויות הזמינות עשויות להשתנות בהתאם למצב. 

גלריה

הצגת תוכן במכשיר

במסך היישומים, הקש על **גלריה** ובחר תמונה או וידאו.
קבצי וידאו מוצגים עם הסמל ▶ בתמונה הממוזערת שבתצוגה המקדימה.
כדי להסתיר או להציג את סרגל התפריט ואת התמונות הממוזערות לתצוגה מקדימה, הקש על המסך.

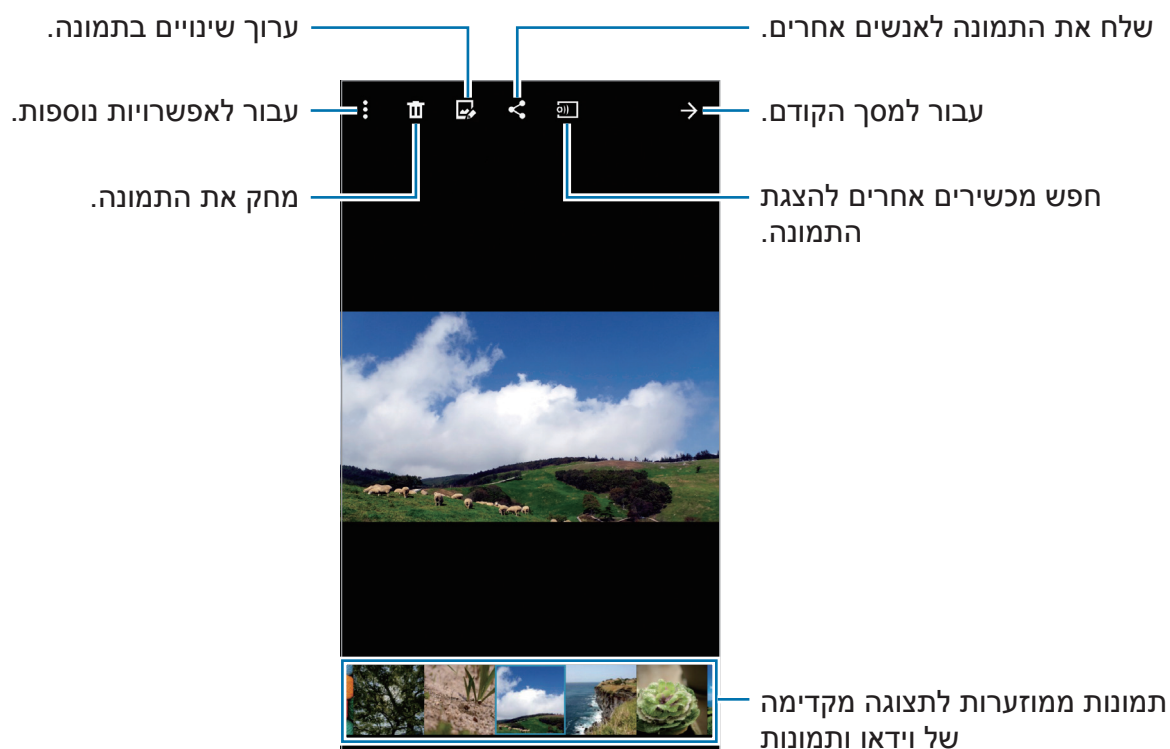

הצגת תוכן שנשמר במכשירים אחרים

חפש תוכן המאוחסן במכשירים אחרים והצג אותו במכשיר שלך.
הקש על **גלריה** במסך היישומים.

גישה לתוכן במכשיר סמוך

כדי להשתמש בתכונה זו, פתח את מסך היישומים, הקש על **הגדרות** ← **NFC ושיתוף** ← **מכשירים קרובים** ולאחר מכן הקש על המתג **מכשירים קרובים** כדי להפעילו. ראה **מכשירים קרובים** להגדרות נוספות.

במסך הראשי של 'גלריה', הקש על  ובחר **מכשיר תחת מכשירים סמוכים** כדי לגשת לתוכן. באפשרותך להציג תוכן במכשירים כאשר תכונת שיתוף התוכן מופעלת.

סיוע בטיחות

מצב חירום

על אודות במצב חירום

השתמש במצב זה כדי להרחיב את זמן ההמתנה של המכשיר במצב חירום. כאשר מצב זה מופעל, רמת הבהירות של המסך יורדת וצריכת הסוללה מופחתת על-ידי הגבלת תכונות מסוימות. תוכל גם להדליק את המבזק, להשמיע התראות ולשלוח לאחרים מידע על מיקומך בהודעה.

הפעלת מצב חירום

הקש ממושכות על לחצן ההפעלה/כיבוי, ולאחר מכן הקש על **מצב חירום**. לחלופין, במסך היישומים, הקש על **הגדרות** ← **סיוע בטיחות** ← **מצב חירום** ולאחר מכן הקש על המתג **מצב חירום** כדי להפעיל אותו.

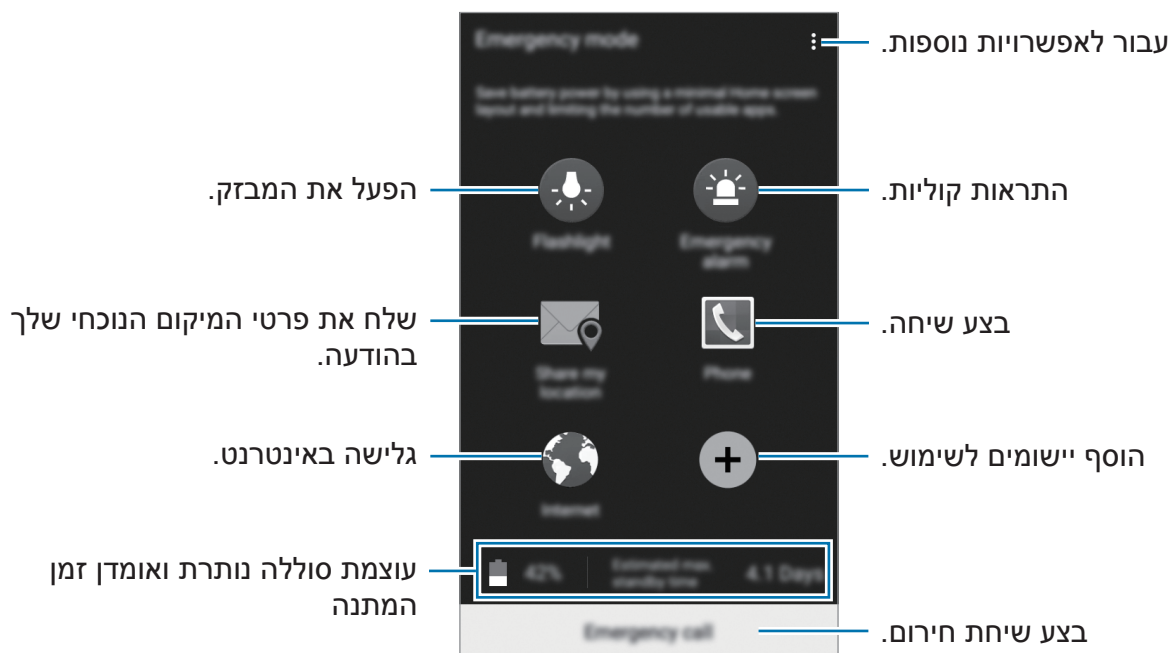

זמן ההמתנה המרבי המשוער מראה את הזמן הנותר עד להתרוקנות הסוללה כאשר לא נעשה שימוש במכשיר. זמן ההמתנה עשוי להשתנות בהתאם להגדרות המכשיר ותנאי ההפעלה.



השבתת מצב חירום

להשבתת מצב חירום, הקש ממושכות על כפתור הפעלה/כיבוי, ולאחר מכן הקש על **מצב חירום**. לחלופין, הקש על **→ השבת מצב חירום**. מצב חירום מושבת.

הודעת עזרה

אודות הודעת עזרה

באפשרותך להגדיר מראש אנשי קשר שתישלח אליהם הודעה במקרה חירום. שלח הודעות לאנשי הקשר העיקריים שלך על-ידי לחיצה מהירה על לחצן ההפעלה/כיבוי שלוש פעמים. במסך היישומים, הקש על **הגדרות** ← **סיוע בטיחות**.

הוספת אנשי קשר עיקריים

- 1 במסך היישומים, הקש על **הגדרות** ← **סיוע בטיחות**.
- 2 הקש על **נהל אנשי קשר לשעת חירום** ← **צור איש קשר ראשי**.
- 3 הקש על **צור איש קשר** והזן את פרטי איש הקשר או הקש על **בחר מאנשי קשר** כדי להוסיף איש קשר קיים לאנשי הקשר העיקריים.

הגדרת הודעות עזרה

במסך היישומים, הקש על **הגדרות** ← **סיוע בטיחות** ← **שלח הודעות עזרה**, ולאחר מכן הקש על המתג **שלח הודעות עזרה** כדי להפעילו. בחר תוכן שייכלל בהודעות עזרה.

שליחת הודעות עזרה

במצב חירום, לחץ מהר שלוש פעמים על כפתור ההפעלה/כיבוי. המכשיר ישלח הודעות לאנשי הקשר העיקריים. ההודעות יכללו את פרטי המיקום שלך.



יישומים ותכונות שימושיים

מחפש S

השתמש ביישום זה כדי לחפש תוכן במכשיר. ניתן להחיל מסננים שונים ולעיין בהיסטוריית החיפושים.



פתח את חלונת ההודעות והקש על **מחפש S**.

חיפוש תוכן

הקש על שדה החיפוש והזן מילת מפתח, או הקש על  ואמור מילת מפתח. לקבלת תוצאות ממוקדות יותר, הקש על **סנן** והוסף מסננים תחת שדה החיפוש. לבחירת קטגוריות חיפוש, הקש על  ← **בחירת מיקומי חיפוש**.

לוח שנה

יצירת אירועים או משימות

- 1 הקש על **לוח שנה** במסך היישומים.
- 2 הקש על . לחלופין, בחר תאריך ללא אירועים או משימות, והקש שוב על התאריך. אם התאריך כבר כולל אירועים או משימות שמורים, הקש על התאריך, והקש על .
- 3 בחר אירוע או משימה, והזן פרטים.
 - **הוסף אירוע**: הגדר תאריך התחלה וסיום עבור אירוע. ניתן להגדיר חזרה אופציונלית.
 - **הוסף משימה**: הוסף משימה לביצוע בתאריך ספציפי. ניתן להגדיר עדיפות אופציונלית.

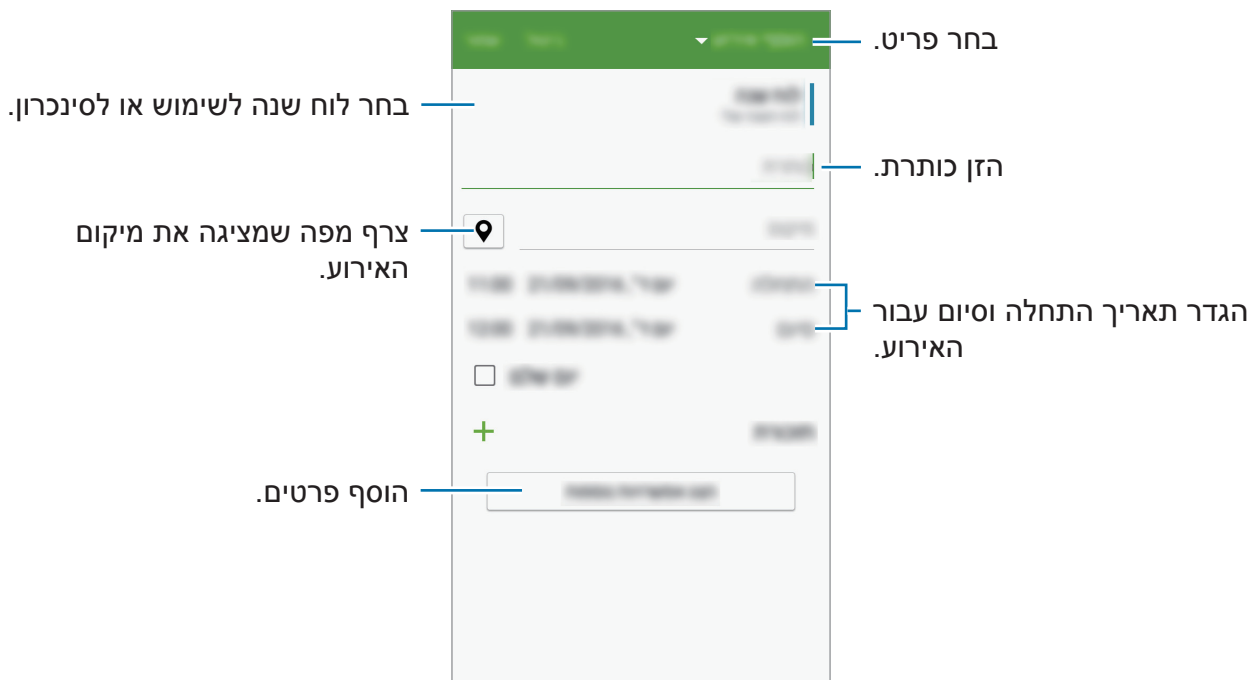

4 הקש על **שמור** כדי לשמור את האירוע או המשימה.

סנכרון אירועים ומשימות בין החשבונות שלך

הקש על **לוח שנה** במסך היישומים.

לסנכרון אירועים ומשימות עם החשבונות שלך, הקש על **⋮** ← **סנכרון כעת**.

להוספת חשבונות לסנכרון, הקש על **⋮** ← **לוחות שנה** ← **הוסף חשבון**. לאחר מכן, בחר חשבון לסנכרון והיכנס. כאשר החשבון מתווסף לרשימת החשבונות המסונכרנים, מופיע עיגול ירוק ליד שם החשבון.

לשינוי אפשרות הסנכרון של חשבון, פתח את מסך היישומים, הקש על **הגדרות** ← **חשבונות** ולאחר מכן בחר שירות חשבון.

S Voice

אודות S Voice

השתמש ביישום זה כדי להורות למכשיר להפעיל תכונות שונות באמצעות קולך. הקש על **S Voice** במסך היישומים. לחלופין, הקש פעמיים על כפתור הבית. כדי להשבית את הגישה בלחיצה על כפתור הבית, הקש על **⋮** ← **Settings** ולאחר מכן בטל את הבחירה באפשרות **Open via the home key**.

הגדרת השפה

הקש על **⋮** ← **Settings** ← **Language**, ולאחר מכן בחר שפה.

השפה הנבחרת תחול על **S Voice** בלבד, ולא על השפה המוצגת במכשיר.



שימוש ב-S Voice

עם הפעלת **S Voice**, יתחיל המכשיר בזיהוי קולי, וסמל המיקרופון יהפוך לכחול. אמור פקודה קולית.

אם המכשיר מזהה את הפקודה, המכשיר יבצע את הפעולה הנדרשת.

עצות לזיהוי קולי טוב יותר:

- דבר ברור.
 - דבר במקומות שקטים.
 - אל תשתמש במילים פוגעניות או בסלנג.
 - הימנע מדיבור במבטא דיאלקטי.
- ייתכן שהמכשיר לא יזהה את הפקודות או יבצע פקודות לא רצויות, בהתאם לסביבה שלך או לאופן שבו אתה מדבר.

הפעלת S Voice ממצב המתנה

במידה שלא נעשה שימוש ב-S Voice למשך פרק זמן מסוים, הוא יעבור אוטומטית למצב המתנה. הקש על סמל המיקרופון או אמור למכשיר 'Hi Galaxy' כדי לחזור לזיהוי קולי.

שינוי פקודת ההשכמה

ניתן לשנות את פקודת ההשכמה מ'Hi Galaxy'. פקודת ההשכמה משמשת להפעלת **S Voice** כאשר המכשיר נמצא במצב המתנה.

הקש על **:** ← **Settings** ← **Voice wake-up** ← **Set wake-up command**.

דפדפן

מבוא

גלוש באינטרנט לחיפוש אחר מידע וסמן את הדפים המועדפים עליך לגישה נוחה יותר.

דפדוף בדפי אינטרנט

1 הקש על **דפדפן** במסך היישומים.

2 הקש על שדה הכתובת.

3 הזן את כתובת האינטרנט או מילת מפתח, ולאחר מכן הקש על **עבור אל**.

כדי להציג את סרגלי הכלים, גרור את אצבעך מעט כלפי מטה על המסך.

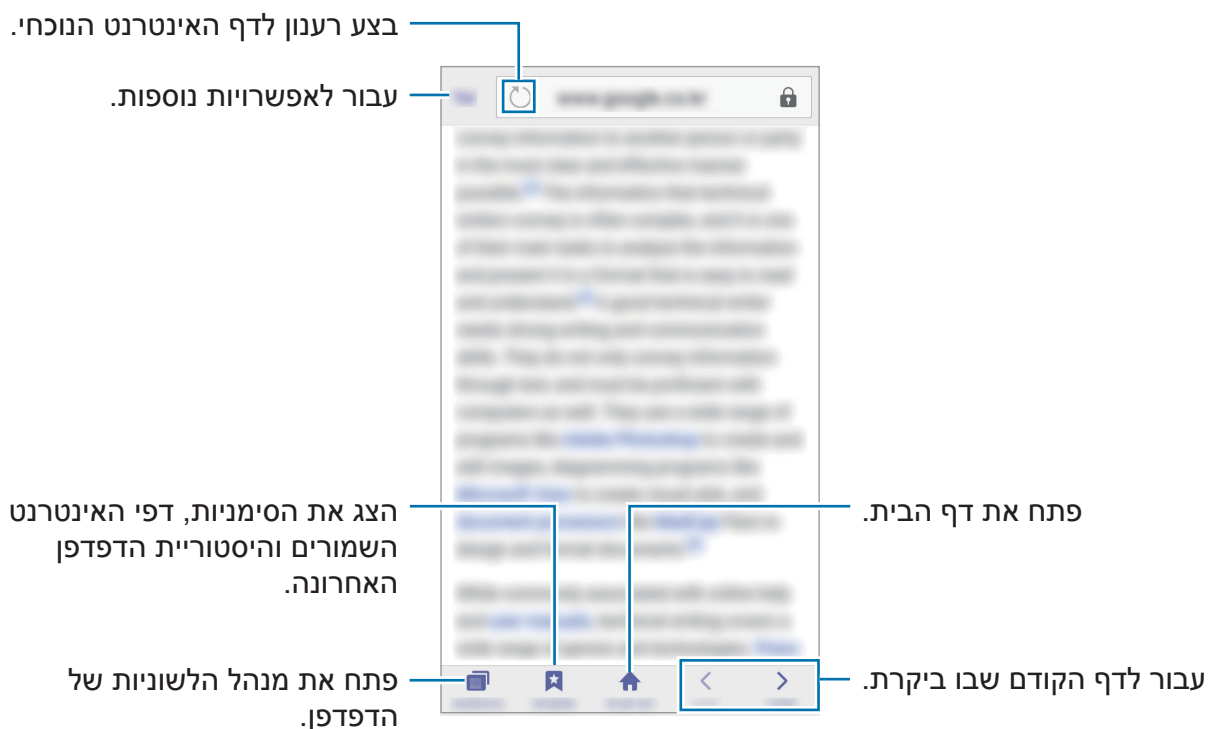

שימוש במצב סודי

במצב סודי, באפשרותך לשמור ולנהל בנפרד לשוניות פתוחות, סימניות ודפים שמורים. באפשרותך לנעול מצב סודי באמצעות סיסמה.

הפעלת מצב סודי

בשורת המשימות בתחתית המסך, הקש על **כרטיסיות** ← **הפעל מצב סודי**. אם אתה משתמש בתכונה זו בפעם הראשונה, הגדר האם להשתמש בסיסמה למצב סודי.

במצב סודי, אין באפשרותך להשתמש בחלק מהתכונות, למשל צילום מסך.



במצב סודי, ישתנו צבעי סרגלי הכלים.

שינוי הגדרות האבטחה

באפשרותך לשנות את הסיסמה שלך. הקש על **עוד** ← **הגדרות** ← **פרטיות** ← **מצב סודי מושבת** ← **שנה סיסמה**.

כיבוי מצב סודי

בשורת המשימות בתחתית המסך, הקש על **כרטיסיות** ← **השבת מצב סודי**.

מוסיקה

השמעת מוסיקה

הקש על **מוסיקה** במסך היישומים.

בחר קטגוריית מוסיקה, ולאחר מכן בחר שיר להשמעה.

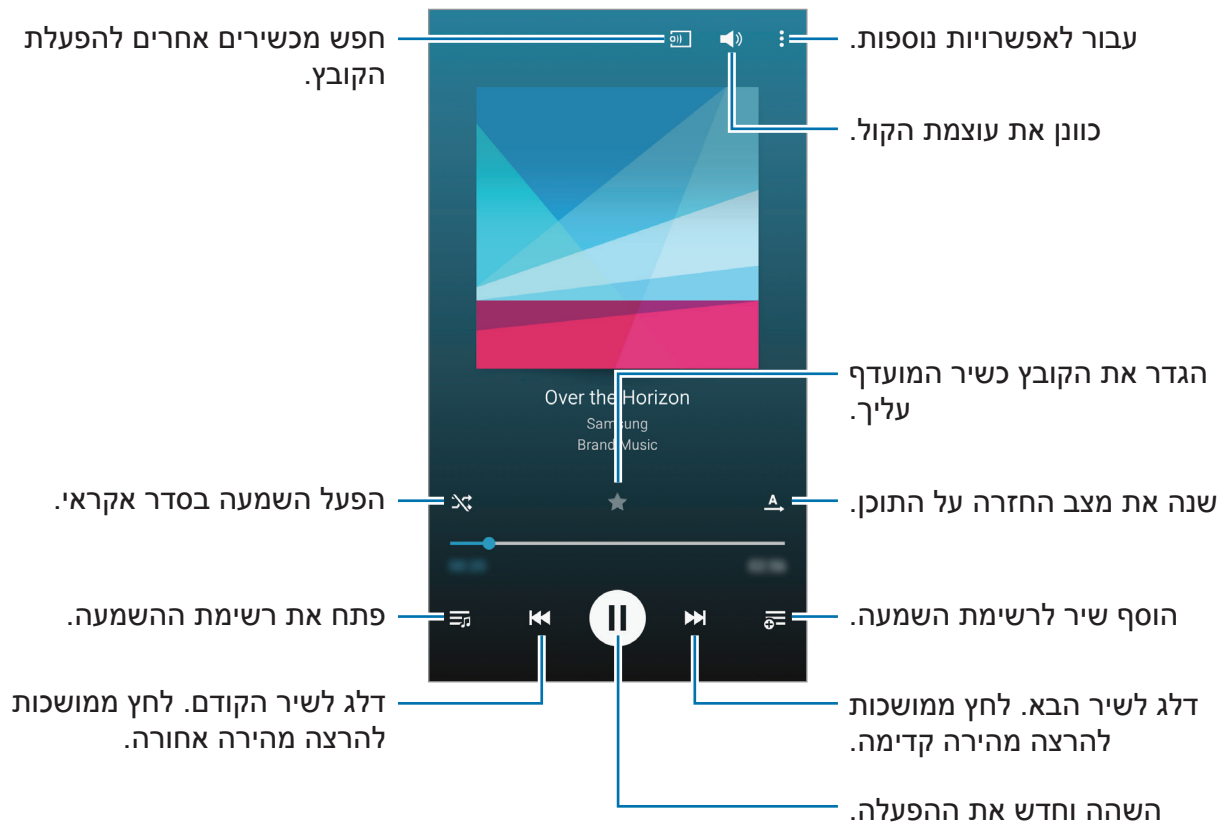

להאזנה לשירים ברמות עוצמת קול שוות, הקש על **⏮** ← **הגדרות**, ולאחר מכן הקש על **עוצמת קול חכמה**.

כאשר התכונה **עוצמת קול חכמה** מופעלת, ייתכן שעוצמת הקול תהיה גבוהה יותר מזו שמוגדרת עבור המכשיר. היזהר מחשיפה ארוכת-טווח לקולות רמים, למניעת נזק לשמיעה.



ייתכן שהתכונה **עוצמת קול חכמה** לא תפעל עבור קבצים מסוימים.



להגדרת שמע מותאם אישית בעת האזנה לשירים באמצעות אוזניות, הקש על **⋮** ← **הגדרות** ← **Adapt Sound** ← **מופעל**.

כאשר אתה מפעיל אפשרות זו בפעם הראשונה, הקש על **התחל** כדי לכוון את הצליל. המכשיר ישמיע סדרת בדיקות קול לכיוון רמת הצליל ויתחיל לצפצף. הקש על **כן** אם אתה מצליח לשמוע את הצפצוף או על **לא** אם אינך שומע את הצפצוף. חזור על שלב זה עבור כל בדיקה עד לסיום כוונת הצליל. לאחר מכן, סמן את האפשרות **צליל מוסיקה** והקש על **סיום** כדי להחיל את האפשרות בעת האזנה למוסיקה.

כשאתה מגביר את עוצמת הקול לרמה 14 ומעלה, האפשרות של התאמת השמע לא מוחלת על המוסיקה שמושמעת. אם אתה מחליש את עוצמת הקול לרמה 13 ומטה, האפשרות מוחלת מחדש.



השמעת מוסיקה המאוחסנת במכשירים אחרים

חפש מוסיקה המאוחסנת במכשירים אחרים, והשמע אותה במכשיר שלך. הקש על **מוסיקה** במסך היישומים.

גישה למוסיקה במכשיר רשום

כדי להשתמש בתכונה זו, עליך להיכנס לחשבון Samsung שלך.

במסך הראשי של 'מוסיקה', הקש על **מכשירים** ובחר מכשיר תחת **מכשירים רשומים** כדי לגשת למוסיקה ולהשמיע אותה. ניתן להשמיע את השיר במכשירים הרשומים ב-Samsung Link. לקבלת מידע נוסף, בקר בכתובת link.samsung.com.



- ודא שהמכשירים הרשומים מופעלים ומחוברים ל-Wi-Fi או לרשת סלולרית.
- ייתכנו חיובים נוספים בגין גישה לתוכן השמור במכשירים אחרים דרך הרשת הסלולרית.

גישה למוסיקה במכשיר סמוך

כדי להשתמש בתכונה זו, פתח את מסך היישומים, הקש על **הגדרות** ← **NFC ושיתוף** ← **מכשירים קרובים** ולאחר מכן הקש על המתג **מכשירים קרובים** כדי להפעילו. ראה 'מכשירים קרובים' להגדרות נוספות.

במסך הראשי של 'מוסיקה', הקש על **מכשירים** ובחר מכשיר תחת **מכשירים קרובים** כדי לגשת למוסיקה ולהשמיע אותה. ניתן להשמיע את השיר במכשירים שבהם תכונת שיתוף התוכן מופעלת.

וידאו

הקרנת סרטונים

הקש על וידאו במסך היישומים.
בחר סרטון להפעלה.



כדי להתאים אישית את מיקום לוח הבקרה במהלך האזנה, הקש על **⋮** ← **הגדרות**, סמן את התיבה **מיני בקר** ולאחר מכן הקש על **סגור**. לאחר מכן הקש על **◀** או על **▶** כדי להעביר את חלונית הבקרה לאחד מצדי המסך.

תכונה זו זמינה רק במצב אופקי.



הפעלת וידאו המאוחסן במכשירים אחרים

חפש וידאו המאוחסן במכשירים אחרים והצג אותו במכשיר שלך.
הקש על **וידאו** במסך היישומים.

גישה לוידאו במכשיר רשום

כדי להשתמש בתכונה זו, עליך להיכנס לחשבון Samsung שלך.

במסך הראשי של 'וידאו', הקש על **מכשירים** ובחר מכשיר תחת **מכשירים רשומים** כדי לגשת לסרטון הווידאו ולהפעיל אותו. ניתן להציג את הסרטון במכשירים הרשומים ב-Samsung Link. לקבלת מידע נוסף, בקר בכתובת link.samsung.com.



- ודא שהמכשירים הרשומים מופעלים ומחוברים ל-Wi-Fi או לרשת סלולרית.
- ייתכנו חיובים נוספים בגין גישה לתוכן השמור במכשירים אחרים דרך הרשת הסלולרית.

גישה לוידאו במכשיר סמוך

כדי להשתמש בתכונה זו, פתח את מסך היישומים, הקש על **הגדרות** ← **NFC ושיתוף** ← **מכשירים קרובים** ולאחר מכן הקש על המתג **מכשירים קרובים** כדי להפעילו. ראה '**מכשירים קרובים**' להגדרות נוספות.

במסך הראשי של 'וידאו', הקש על **מכשירים** ובחר מכשיר תחת **מכשירים סמוכים** כדי לגשת לסרטון הווידאו ולהפעיל אותו. ניתן להפעיל את הווידאו במכשירים שבהם תכונת שיתוף התוכן מופעלת.

שעון

התראה



במסך היישומים, הקש על **שעון** ← **התראה**.

הגדרת התראות

הקש על **+** ברשימת ההתראות, הגדר שעת התראה, בחר את הימים לחזרה על ההתראה, הגדר אפשרויות התראה נוספות, ולאחר מכן הקש על **סיום**. להפעלה או השבתה של התראות, הקש על  ליד ההתראה הרצויה ברשימת ההתראות.

- **נודניק:** הגדר מרווח זמן וציין את מספר הפעמים שההתראה תחזור לאחר פרק הזמן שהגדרת מראש.
- **התראה חכמה:** הגדר שעה וצליל עבור ההתראה החכמה. ההתראה החכמה מתחילה להשמיע צליל בעוצמת קול נמוכה מספר דקות לפני שעת ההתראה שהוגדרה. עוצמת הקול של ההתראה החכמה מתגברת בהדרגה עד לכיבויה או עד הישמע ההתראה שהוגדרה מראש.

הפסקת התראות

גרור את  אל מחוץ למעגל הגדול כדי להפסיק התראה. אם הפעלת קודם את האפשרות 'נודניק', גרור את  אל מחוץ למעגל הגדול, כדי שההתראה תופעל שוב לאחר פרק זמן מוגדר.

מחיקת התראות

לחץ לחיצה ארוכה על התראה ולאחר מכן הקש על .

שעון עולמי

במסך היישומים, הקש על **שעון** ← **שעון עולמי**.

יצירת שעונים

הזן שם עיר או בחר עיר מתוך רשימת הערים או מכדור הארץ, ולאחר מכן הקש על **+**. כדי להחיל שעון קיץ, הקש על **☀️**; לחץ לחיצה ארוכה על שעון, ולאחר מכן הקש על **⌚**.

תכונה זו עשויה להשתנות בהתאם להתקנים.



מחיקת שעונים

לחץ לחיצה ארוכה על שעון, ולאחר מכן הקש על **⌚**.

עצר

במסך היישומים, הקש על **שעון** ← **עצר**.

הקש על **התחל** כדי לתזמן אירוע. הקש על **הקפה** כדי לרשום את זמני ההקפה. הקש על **עצור** כדי לעצור את השעון. כדי לנקות זמני הקפה, הקש על **איפוס**.

טיימר

במסך היישומים, הקש על **שעון** ← **טיימר**.

הגדר את משך הזמן ולאחר מכן הקש על **התחל**.

גרור את **⌛** אל מחוץ לעיגול הגדול בכדי שהטיימר יבוטל.

מחשבון

השתמש ביישום זה לחישובים פשוטים או מורכבים.

הקש על **מחשבון** במסך היישומים.

סובב את המכשיר לרוחב כדי להציג את המחשבון המדעי. אם **סיבוב מסך** מושבת, הקש על **⋮** ← **מחשבון מדעי**.

כדי לראות את היסטוריית החישובים, הקש על **✓** כדי להסתיר את לוח המקשים. לניקוי ההיסטוריה, הקש על **✓** ← **מחק היסטוריה**.

תזכיר

השתמש ביישום זה כדי ליצור תזכירים ולארגן אותם לפי קטגוריה.

הקש על **תזכיר** במסך היישומים.

יצירת תזכירים

הקש על **+** ברשימת התזכירים, והזן תזכיר. בעת חיבור תזכיר, השתמש באפשרויות הבאות:

• **☰** : צור או הגדר קטגוריה.

• **🖼️** : הוסף תמונות.

• **🗣️** : צור הקלטת קול להוספה.

כדי לשמור את התזכיר, הקש על **שמור**.

כדי לערוך תזכיר, הקש על תזכיר, ולאחר מכן הקש על תוכן התזכיר.





חיפוש תזכירים

הקש על **🔍** ברשימת התזכירים, והזן מילת מפתח, כדי לחפש תזכירים הכוללים את אותה מילת מפתח.

רשמקול

הקלטת תזכירים קוליים

הקש על **רשמקול** במסך היישומים.

הקש על  כדי להתחיל בהקלטה. דבר לתוך המיקרופון. הקש על  כדי להשהות את ההקלטה. לביטול ההקלטה, הקש על . הקש על  כדי לסיים את ההקלטה. במהלך הקלטת תזכורת קולית, הקש על  כדי להוסיף סימנייה.









כדי להגדיר את המכשיר להסרת רעשי רקע, הקש על  ← **הגדרות** ולאחר מכן סמן את האפשרות **הפחתת רעשים**.

השמעת תזכורות קוליות

הקש על **רשמקול** במסך היישומים.

הקש על , ובחר תזכורת קולית להשמעה.

-  : חתוך את התזכיר הקולי.
-  : הגדר חלק מהתזכורת הקולית להשמעה בלולאה.
- **x1.0** : כוונן את מהירות ההשמעה.
-  : דלג על חלק שקט בתזכיר הקולי.
-  : הוסף סימניות לתזכיר הקולי.
-  : השהה את ההפעלה או המשך בה.
-  : דלג לתזכיר הקולי הקודם או הבא.

Dropbox

השתמש ביישום זה כדי לשמור ולשתף קבצים עם אחרים דרך שירות Dropbox לאחסון בענן. כשאתה שומר קבצים ב-Dropbox, המכשיר מבצע סנכרון אוטומטי עם שרת האינטרנט ועם כל התקן אחר ש-Dropbox מותקן בו.



ייתכן שיישום זה לא יהיה זמין, בהתאם לאזור או לספק השירות.



הקש על **Dropbox** במסך היישומים.

בהפעלה הראשונה של היישום או באתחול שלו אחרי ביצוע איפוס נתונים, פעל בהתאם להוראות המופיעות במסך כדי להשלים את הגדרת המכשיר.

השתמש בפונקציות הבאות:

- **Files**: העלה או פתח קבצים. הקש על  כדי להעלות קבצים.
- **Photos**: הצג את התמונות או הסרטונים שהעלית. הקש על  כדי לשתף או למחוק קבצים או כדי ליצור אלבומים.
- **NOTIFICATIONS**: הצג התראות.

Flipboard

השתמש ביישום זה להצגה בזמן אמת של עדכונים מרשתות חברתיות ושל חדשות בפורמט מגזיני אישי.

הקש על **Flipboard** במסך היישומים.

ייתכן שיישום זה לא יהיה זמין, בהתאם לאזור או לספק השירות.



בהפעלה הראשונה של היישום או באתחול שלו אחרי ביצוע איפוס נתונים, פעל בהתאם להוראות המופיעות במסך כדי להשלים את הגדרת המכשיר.

במסך הראשי של Flipboard בחר פריטים ממגוון המאמרים והמינויים.

רדיו

האזנה לרדיו FM

הקש על **רדיו** במסך היישומים.

לפני השימוש ביישום זה עליך לחבר אוזניות, שישמשו כאנטנת הרדיו.

רדיו FM סורק ושומר את התחנות הזמינות באופן אוטומטי כאשר הוא מופעל בפעם הראשונה.



הקש על  כדי להפעיל רדיו FM. בחר בתחנת הרדיו הרצויה מתוך רשימת התחנות.

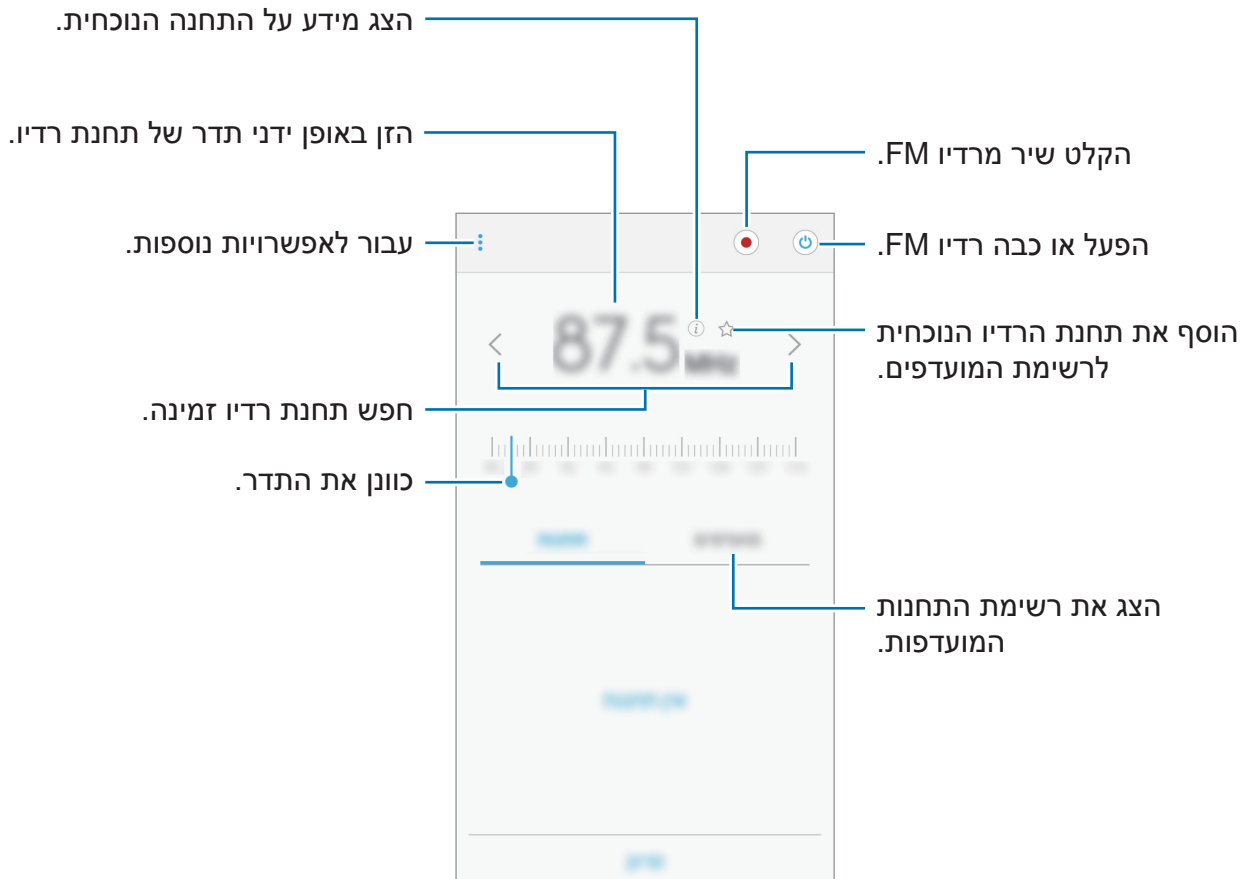

סריקת תחנות רדיו

הקש על **רדיו** במסך היישומים.

הקש על **תחנות** ← **סרוק**, ולאחר מכן בחר אפשרות סריקה. רדיו FM סורק ושומר את התחנות הזמינות באופן אוטומטי.

בחר בתחנת הרדיו הרצויה מתוך רשימת התחנות.

יישומי Google

Google מציעה יישומים לבידור, לרשתות חברתיות ולעסקים. כדי להשתמש בחלק מהיישומים יש צורך לפתוח חשבון Google. ראה [הגדרת חשבונות](#) למידע נוסף.

להצגת פרטי יישום נוספים, היכנס לתפריט העזרה של היישום הרצוי.

ייתכן שיישומים מסוימים אינם זמינים וייתכן שהם מופיעים תחת שם אחר, בהתאם לאזור או לספק השירות.



Chrome

חפש מידע ודפדף בדפי אינטרנט.

Gmail

שלח וקבל דוא"ל באמצעות השירות Google Mail.

Google+

שתף משפחה, חברים ואחרים בחדשות שלך ועקוב אחרי העדכונים שלהם. תוכל גם לגבות את התמונות והווידיאו שלך ועוד.

מפות

אתר את מיקומך במפה, חפש מיקומים והצג פרטים על מקומות מגוונים.

מוזיקה Play

האזן למוסיקה במכשירך, גלה עוד ושתף.

סרטים Play

צפה בסרטוני וידאו המאוחסנים במכשיר שלך והורד מגוון תוכן לצפייה מתוך **חנות Play**.

ספרים Play

הורד מבחר ספרים מחנות Play וקרא אותם.

דוכן Play עיתונים

קרא חדשות ומגזינים המעניינים אותך בסביבה נוחה.

משחקים Play

הורד משחקים מחנות Play ושחק בהם עם משתמשים אחרים.

Drive

שמור את התוכן שלך בענן, גש אליו מכל מקום ושתף אותו עם משתמשים אחרים.

YouTube

הצג או צור סרטונים ושתף אותם עם משתמשים אחרים.

תמונות

נהל תמונות, אלבומים וסרטונים ששמרת במכשיר והעלית ל-Google+.

Hangouts

שוחח בצ'אט עם חבריך באופן אישי או בקבוצות, ושלב בצ'אט תמונות, סמלי הבעה ושיחות וידאו.

Google

חפש במהירות פריטים באינטרנט במכשירך.

חיפוש קולי

אמור בקול מילת מפתח או ביטוי לחיפוש מהיר של פריטים.

חיבור למכשירים אחרים

Bluetooth

אודות Bluetooth

טכנולוגיית Bluetooth יוצרת חיבור אלחוטי ישיר בין שני מכשירים במרחקים קצרים. השתמש בתכונה Bluetooth להעברת נתונים או קבצי מדיה מול מכשירים אחרים.

- Samsung אינה אחראית לאובדן, עיכוב או שימוש שגוי בנתונים שנשלחים או מתקבלים באמצעות Bluetooth. 
- תמיד ודא שאתה משתף ומקבל נתונים מול מכשירים מהימנים ומאובטחים כהלכה. אם קיימים מכשולים בין המכשירים, ייתכן שמרחק התפעול יתקצר.
- מכשירים מסוימים, בייחוד כאלו שלא נבדקו או אושרו על-ידי קבוצת Bluetooth SIG, עשויים שלא להיות תואמים למכשיר.
- אין להשתמש בתכונה Bluetooth למטרות לא חוקיות (לדוגמה, יצירת עותקים פיראטיים של קבצים או ציתות לא חוקי לפעילויות תקשורת למטרות מסחריות).
- Samsung אינה אחראית להשלכות של שימוש לא חוקי בתכונה Bluetooth.

צימוד למכשירי Bluetooth אחרים

1 במסך היישומים, הקש על הגדרות ← **Bluetooth**, הקש על המתג **Bluetooth** כדי להפעילו והקש על **סרוק**.

המכשירים שזוהו מופיעים ברשימה.

כדי להגדיר את המכשיר כגלוי למכשירים אחרים, הקש על שם המכשיר.

2 בחר מכשיר שעמו תבצע התאמה.

אם המכשיר שלך הותאם למכשיר זה בעבר, הקש על שם המכשיר מבלי לאשר את הסיסמה שנוצרה באופן אוטומטי.

אם המכשיר שעמו ברצונך לבצע התאמה אינו מופיע ברשימה, בקש כי המכשיר יפעיל את אפשרות הנראות שלו.

3 קבל את הבקשה לאישור Bluetooth בשני המכשירים לצורך אישור.

שליחה וקבלה של נתונים

יישומים רבים תומכים בהעברת נתונים באמצעות Bluetooth. באפשרותך לשתף נתונים, כגון אנשי קשר וקבצי מדיה, עם מכשירי Bluetooth אחרים. הפעולות הבאות הן דוגמה למשלוח תמונה למכשיר אחר.

שליחת תמונה

1 במסך היישומים, הקש על גלריה.

2 בחר תמונה.

3 הקש על ← Bluetooth ולאחר מכן בחר מכשיר להעביר אליו את התמונה.

אם המכשיר שעמו ברצונך לבצע התאמה אינו מופיע ברשימה, בקש כי המכשיר יפעיל את אפשרות הנראות שלו. לחלופין, הגדר את המכשיר כגלוי למכשירים אחרים.

4 קבל את הבקשה לאישור Bluetooth במכשיר השני.

קבלת תמונה

כאשר מכשיר אחר שולח אליך תמונה, קבל את בקשת האישור של Bluetooth. תוכל להציג תמונות שהתקבלו בגלריה.

ביטול התאמה עם מכשירי Bluetooth אחרים

- 1 במסך היישומים, הקש על הגדרות ← **Bluetooth**.
המכשיר מציג ברשימה את המכשירים המותאמים.
- 2 כדי לבטל התאמה, הקש על  בסמוך לשם המכשיר.
- 3 הקש על **בטל התאמה**.

Wi-Fi Direct

אודות Wi-Fi Direct

Wi-Fi Direct מחבר מכשירים ישירות באמצעות רשת Wi-Fi, ללא צורך בנקודת גישה.

התחברות למכשירים אחרים

- 1 במסך היישומים, הקש על הגדרות ← **Wi-Fi**, ולאחר מכן הקש על מתג ה-**Wi-Fi** כדי להפעילו.
- 2 הקש על **Wi-Fi Direct** ← **Wi-Fi Direct**.
המכשירים שזוהו מופיעים ברשימה.
- 3 בחר מכשיר שאליו תתחבר.
- 4 כדי לשנות את שם המכשיר, הקש על **שנה את שם המכשיר**.
- 4 קבל במכשיר השני את הבקשה לאישור Wi-Fi Direct.

שליחה וקבלה של נתונים

באפשרותך לשתף נתונים, כגון אנשי קשר קבצי מדיה, עם מכשירים אחרים. הפעולות הבאות הן דוגמה למשלוח תמונה למכשיר אחר.

שליחת תמונה

- 1 במסך היישומים, הקש על **גלריה**.
- 2 בחר תמונה.
- 3 הקש על  ← **Wi-Fi Direct**, בחר מכשיר כדי להעביר אליו את התמונה, ולאחר מכן הקש על **בצע**.
- 4 קבל במכשיר השני את הבקשה לאישור Wi-Fi Direct.

קבלת תמונה

כאשר מכשיר אחר שולח אליך תמונה, קבל את בקשת האישור של Wi-Fi Direct. תוכל להציג תמונות שהתקבלו בגלריה.

סיום החיבור של המכשיר

- 1 במסך היישומים, הקש על **הגדרות** ← **Wi-Fi**.
- 2 הקש על **:** ← **Wi-Fi Direct**.
המכשיר מציג ברשימה את המכשירים המחוברים.
- 3 הקש על **סיים חיבור** ← **אישור** כדי לנתק את המכשירים.

NFC (דגמים התומכים ב-NFC)

אודות NFC

המכשיר מאפשר לך לקרוא תגים של תקשורת מסוג NFC (Near Field Communication) שמכילים מידע לגבי מוצרים. באפשרותך להשתמש בתכונה זו לביצוע תשלומים ולרכישת כרטיסים לאמצעי תחבורה או לאירועים, לאחר הורדת היישומים הדרושים.

המכשיר מכיל אנטנת NFC מובנית ליד עדשת המצלמה האחורית. יש לנהוג במכשיר בזהירות על מנת למנוע נזק לאנטנת ה-NFC.



שימוש בתכונת NFC

השתמש בתכונת NFC לצורך משלוח תמונות או אנשי קשר למכשירים אחרים ולצורך קריאת פרטי מוצרים מתוך תגי NFC. אם תכניס כרטיס SIM או USIM שמצויד בתכונת תשלום, תוכל להשתמש במכשיר לצורך ביצוע תשלומים בצורה נוחה.

במסך היישומים, הקש על **הגדרות** ← **NFC ושיתוף** ← **NFC**, ולאחר מכן הקש על המתג **NFC** כדי להפעילו. פתח את לוח ההגדרות המהירות, והקש על **NFC** כדי להפעילו. מקם את אנטנת NFC שבגב המכשיר ליד תג NFC. המידע מהתג יופיע.



ודא שמסך המכשיר אינו נעול. אחרת, המכשיר לא יקרא תגי NFC ולא יקבל נתונים.



ביצוע רכישה באמצעות התכונה NFC

על מנת שתוכל להשתמש בתכונה NFC לביצוע תשלומים, עליך להירשם לשירות תשלומים בנייד. לרישום או לקבלת מידע נוסף על השירות, פנה לספק השירות שלך.

במסך היישומים, הקש על **הגדרות** ← **NFC ושיתוף** ← **NFC**, ולאחר מכן הקש על המתג **NFC** כדי להפעילו. פתח את לוח ההגדרות המהירות, והקש על **NFC** כדי להפעיל.

קרב את שטח אנטנת NFC שבגב המכשיר לקורא כרטיסי NFC.

כדי להגדיר יישום ברירת מחדל לתשלום, הקש על **הקש ושלם**, ובחר יישום.

• ייתכן שרשימת שירותי התשלום לא תכלול את כל יישומי התשלום הזמינים.



• כדי לבצע תשלום באמצעות כרטיס SIM או USIM, הכנס כרטיס SIM או USIM התומך ב-NFC לחריץ 1 של מגש כרטיס ה-SIM (1). חריץ 2 של מגש כרטיס ה-SIM (2) אינו תומך בתכונה NFC.

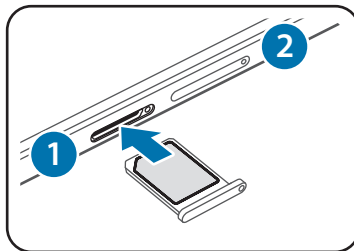

שליחה של נתונים

השתמש בתכונה Android Beam לשליחת נתונים, כגון דפי אינטרנט ואנשי קשר, למכשירים תומכי-NFC.

1 במסך היישומים, הקש על **הגדרות** ← **NFC ושיתוף** ← **NFC**, ולאחר מכן הקש על המתג **NFC** כדי להפעילו. פתח את לוח ההגדרות המהירות, והקש על **NFC** כדי להפעיל.

2 הקש על **Android Beam** והקש על המתג **Android Beam** כדי להפעיל אותו.

3 בחר בפריט וגע באנטנת NFC של המכשיר שלך עם אנטנת NFC של המכשיר האחר.

4 כאשר ההודעה **גע כדי להעביר**. מופיעה על המסך, הקש על מסך המכשיר כדי לשלוח את הפריט.

S Beam (דגמים התומכים ב-NFC)

השתמש בתכונה זו לשליחת נתונים, כגון סרטונים, תמונות ומסמכים.

- 1 הפעל את התכונה S Beam במכשיר המקבל.
- 2 במסך היישומים, הקש על **הגדרות** ← **NFC ושיתוף** ← **NFC**, ולאחר מכן הקש על המתג **NFC** כדי להפעילו. פתח את לוח ההגדרות המהירות, והקש על **NFC** כדי להפעילו.
- 3 הקש על **S Beam** והקש על המתג **S Beam** כדי להפעיל אותו.
- 4 בחר בקובץ וגע באנטנת ה-NFC של המכשיר שלך עם אנטנת ה-NFC של המכשיר האחר.
- 5 כאשר ההודעה **גע כדי להעביר**. מופיעה על המסך, הקש על מסך המכשיר כדי לשלוח את הקובץ.

- אין לשלוח באמצעות S Beam נתונים המוגנים בזכויות יוצרים. שליחת נתונים מסוג זה באמצעות S Beam עלולה להפר חוקים להגנה על זכויות יוצרים. Samsung אינה אחראית לחביות הנגרמות עקב שימוש לא חוקי בנתונים המוגנים בזכויות יוצרים.
- אם שני המכשירים מנסים לשלוח נתונים בו-זמנית, העברת הקבצים עלולה להיכשל.

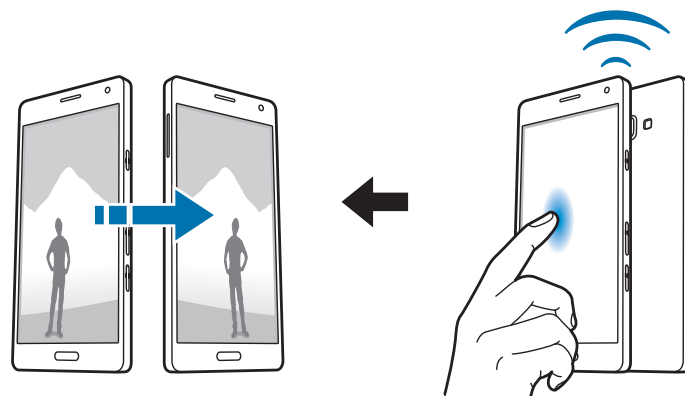

חיבור מהיר

אודות חיבור מהיר

השתמש בתכונה זו לצורך חיפוש וחיבור פשוטים למכשירים סמוכים. באפשרותך גם לשתף בנוחות תכנים שמאוחסנים במכשיר עם מחשבים.



- אם המכשיר שאותו אתה מעוניין לחבר אינו תומך בתכונת Quick connect, הפעל את תכונת Wi-Fi Direct לפני הפעלת **חיבור מהיר** במכשיר שלך.
- שיטות החיבור עשויות להשתנות בהתאם לסוג המכשירים המחוברים או התוכן המשותף.
- שם המכשיר עשוי להשתנות, בהתאם למכשירי ה-Bluetooth שעמם מבוצעת התאמה. לדוגמה, שם המכשיר עשוי להופיע כ-BT MAC.

התחברות למכשירים אחרים

1 פתח את חלונית ההודעות והקש על **חיבור מהיר**.

אם אתה משתמש בתכונה זו בפעם הראשונה, הקש על **התחל**.
כאשר הלוח נפתח, תכונת Wi-Fi מופעלת אוטומטית, והמכשיר מחפש מכשירים סמוכים.

2 בחר מכשיר שאליו תתחבר.

הפעולות הבאות עשויות להשתנות בהתאם לסוג המכשיר המחובר. פעל בהתאם להוראות המוצגות על המסך להשלמת החיבור בין המכשירים.

כדי לאפשר למכשירים סמוכים לחפש את המכשיר שלך ולהתחבר אליו, הקש על **עוד** ← **הגדר**
ניראות מכשיר ← **ניראות מכשיר** ולאחר מכן בחר אפשרות.

חיפוש חוזר אחר מכשירים

אם המכשיר המבוקש אינו מופיע ברשימה, חפש אותו.
הקש על **רענון** ובחר מכשיר מתוך רשימת המכשירים שזוהו.

שיתוף תכנים

שתף תכנים עם המכשירים המחוברים.

- 1 פתח את חלונית ההודעות והקש על **חיבור מהיר**.
 - 2 בחר מכשיר מתוך רשימת המכשירים שזוהו.
 - 3 הקש על **שתף תוכן** ובחר קטגוריית מדיה.
 - 4 בחר בתוכן לשיתוף והקש על **סיום**.
- המכשיר שלך שולח את התוכן למכשיר המחובר.

Screen Mirroring

אודות Screen mirroring

השתמש בתכונה זו לחיבור המכשיר שלך למסך גדול עם מתאם AllShare Cast או HomeSync, ושתף את התכנים שלך.

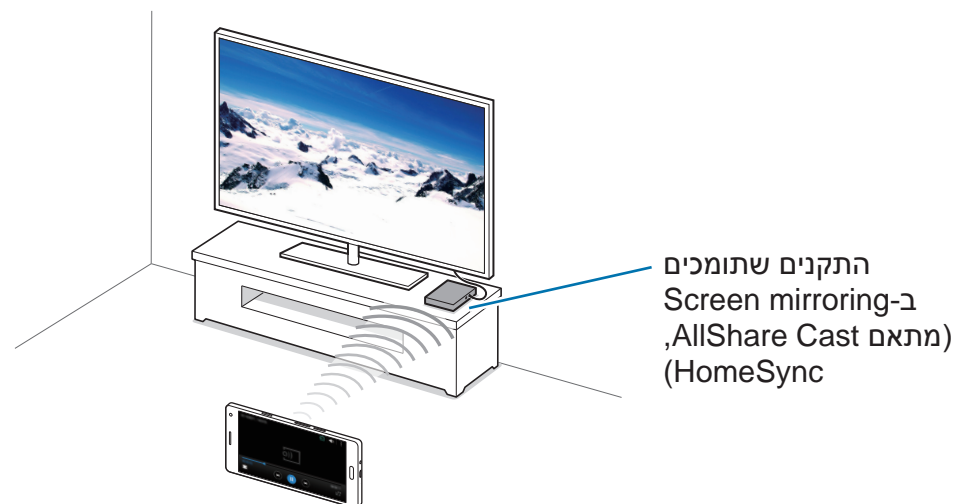



- ייתכן שתכונה זו לא תהיה זמינה, בהתאם לאזור או לספק השירות.
- ייתכן שקבצים מסוימים ייכנסו למאגר במהלך ההפעלה, בהתאם לחיבור הרשת.
- לחיסכון בחשמל, השבת תכונה זו כשאינה בשימוש.
- אם תציין תדר Wi-Fi, ייתכן שמתאמי AllShare Cast או HomeSync לא יזוהו או לא יתחברו.
- אם אתה מציג סרטונים או משחקים על-גבי צג טלוויזיה, בחר מצב טלוויזיה מתאים להנאה מחוויה מיטבית.

הצגת תוכן במכשיר הטלוויזיה

בטרם תחבר את המכשיר שלך למכשיר טלוויזיה, חבר לטלוויזיה את המכשיר התומך ב-Screen mirroring. כדי לבצע את החיבור, עיין במדריך למשתמש של המכשיר. הפעולות הבאות הן דוגמה להצגת תוכן במכשיר טלוויזיה שמחובר דרך AllShare Cast dongle.

- 1 חבר את מתאם AllShare Cast לטלוויזיה באמצעות כבל HDMI.
- 2 במכשיר הטלוויזיה, בחר מצב חיבור כגון מצב HDMI לצורך חיבור מכשיר חיצוני.
- 3 במסך היישומים, הקש על הגדרות ← **NFC ושיתוף** ← **Screen Mirroring**. המכשירים שזוהו מופיעים ברשימה.
- 4 בחר מכשיר שאליו תתחבר. מסך המכשיר שלך מופיע על מסך הטלוויזיה. אם אתה מחבר את המכשיר בפעם הראשונה, הקש והחזק את שם ה-dongle ברשימה והזן את קוד ה-PIN המופיע על מסך הטלוויזיה.
- 5 פתח או הפעל קובץ, ולאחר מכן שלוט בתצוגה באמצעות המקשים במכשיר.

הדפסה ניידת

חבר את המכשיר למדפסת באמצעות Wi-Fi או Wi-Fi Direct, והדפס תמונות או מסמכים.

ייתכן שמדפסות מסוימות לא יהיו תואמות למכשיר.



הוספת יישומי Plug-In של מדפסת

הוסף יישומי Plug-In עבור מדפסות שאליהן ברצונך לחבר את המכשיר.

במסך 'יישומים', הקש על **הגדרות** ← **NFC ושיתוף** ← **הדפסה** ← **הורד תוסף**, וחפש יישום Plug-in של מדפסת ב-**חנות Play**. בחר יישום Plug-In של מדפסת, והתקן אותו.

התחברות למדפסת

במסך 'יישומים', הקש על **הגדרות** ← **NFC ושיתוף** ← **הדפסה**, בחר יישום Plug-in של מדפסת ולאחר מכן הקש על המתג בצד ימין למעלה במסך כדי להפעיל אותו. המכשיר מחפש מדפסות המחוברות לאותה רשת Wi-Fi שאליה מחובר המכשיר. בחר מדפסת לשימוש כמדפסת ברירת מחדל.

כדי להוסיף מדפסות באופן ידני, בחר יישום Plug-in של מדפסת, הקש על **⋮** ← **הוסף מדפסת** ← **ADD PRINTER**, הזן פרטים ולאחר מכן הקש על **OK**.

כדי לשנות הגדרות הדפסה, בחר יישום Plug-in של מדפסת והקש על **⋮** ← **הגדרות**.

הדפסת תוכן

בעת הצגת תוכן, כגון תמונות או מסמכים, הקש על **⋮** ← **הדפסה** ← **▼** ← **כל המדפסות**, ולאחר מכן בחר מדפסת.

מנהל המכשיר והנתונים

שדרוג המכשיר

ניתן לשדרג את המכשיר לגרסת התוכנה האחרונה.

שדרוג דרך הרשת

ניתן לשדרג את המכשיר לגרסת התוכנה האחרונה באופן ישיר באמצעות השירות 'קושחה דרך הרשת' (FOTA).

במסך היישומים, הקש על הגדרות ← אודות המכשיר ← הורד עדכונים באופן ידני.

שדרוג עם Samsung Kies

הורד את הגרסה האחרונה של התוכנה Samsung Kies מאתר האינטרנט של Samsung. הפעל את התוכנה Samsung Kies וחבר את המכשיר למחשב. התוכנה Samsung Kies מזהה את המכשיר באופן אוטומטי ומציגה עדכונים זמינים, אם קיימים, בתיבת דו-שיח. לחץ על הלחצן Update (עדכן) בתיבת הדו-שיח כדי להתחיל בשדרוג. לקבלת מידע נוסף על אופן השדרוג, עיין בעזרה של Samsung Kies.

- בשעה שהמכשיר מבצע שדרוג, אין לכבות את המחשב או לנתק את כבל ה-USB.
- במהלך שדרוג המכשיר, אין לחבר למחשב התקני מדיה אחרים. חיבור של התקנים נוספים עלול להפריע לתהליך העדכון.



העברת קבצים בין המכשיר למחשב

העבר קבצי שמע, וידאו, תמונות או סוגים אחרים של קבצים מן המכשיר למחשב, או להפך.

אין לנתק את כבל ה-USB מהמכשיר במהלך העברת הקבצים. הדבר עלול לגרום לאובדן נתונים או נזק למכשיר.



• אין לנתק את המכשיר מהמחשב במהלך ניגון קבצים השמורים במכשיר על המחשב המחובר. בסיום ניגון הקובץ, נתק את המכשיר מהמחשב.



• ייתכנו בעיות בחיבור בין המכשירים כאשר הם מחוברים זה לזה דרך רכזת USB. יש לחבר את המכשיר ישירות ליציאת ה-USB של המחשב.

התחברות כמכשיר מדיה

1 חבר את המכשיר למחשב באמצעות כבל USB.

2 פתח את חלונית ההודעות, ולאחר מכן הקש על האפשרות **מעבר קובצי מדיה באמצעות USB** ← **העברת קובצי מדיה**.

אם המחשב לא מזהה את המכשיר, הקש על **העברת תמונות**.

3 העבר קבצים בין המכשיר והמחשב.

התחברות עם Samsung Kies

Samsung Kies הוא יישום מחשב המנהל תוכן מדיה ומידע אישי עם מכשירי Samsung. הורד את הגרסה האחרונה של התוכנה Samsung Kies מאתר האינטרנט של Samsung.

1 חבר את המכשיר למחשב באמצעות כבל USB.

התוכנה Samsung Kies מופעלת במחשב באופן אוטומטי. אם Samsung Kies לא מופעלת, לחץ לחיצה כפולה על הסמל של Samsung Kies במחשב.

2 העבר קבצים בין המכשיר והמחשב.

לקבלת מידע נוסף, עיין בעזרה של Samsung Kies.

גיבוי ושחזור נתונים

הקפד שהמידע האישי שלך, נתוני היישומים וההגדרות יישארו בטוחים במכשיר. באפשרותך לגבות את המידע הרגיש שלך בחשבון גיבוי ולהיכנס אליו במועד מאוחר יותר.

שימוש בחשבון Google

1 הקש על הגדרות במסך היישומים.

2 הקש על גיבוי ואיפוס, וסמן את התיבה גבה את הנתונים שלי.

3 הקש על חשבון גיבוי ובחר את החשבון כחשבון הגיבוי.

לשחזור הנתונים, עליך להתחבר לחשבון Google שלך דרך אשף ההתקנה. ניתן להפעיל ולפתוח את אשף ההתקנה באמצעות ביצוע איפוס לנתוני היצרן במכשיר. אם לא תתחבר לחשבון ה-Google שלך דרך אשף ההתקנה, לא תוכל לשחזר את נתוני הגיבוי.



שימוש בחשבון Samsung

במסך היישומים, הקש על הגדרות ← חשבונות ← הוסף חשבון ← Samsung account, ולאחר מכן היכנס לחשבון Samsung שלך.

הקש על Samsung account ← גיבוי, בחר את הפריטים לגיבוי, ולאחר מכן הקש על גבה כעת.

לאחזור נתונים, פתח את מסך היישומים, הקש על הגדרות ← חשבונות ← Samsung account ← שחזר, בחר את הפריטים, ולאחר מכן הקש על שחזר עכשיו.



ביצוע איפוס נתונים

מחק את כל ההגדרות והנתונים שבמכשיר. לפני ביצוע איפוס לנתוני היצרן, הקפד ליצור עותקי גיבוי של כל הנתונים החשובים המאוחסנים במכשיר. ראה גיבוי ושחזור נתונים למידע נוסף.

במסך היישומים, הקש על הגדרות ← גיבוי ואיפוס ← איפוס לנתוני יצרן ← איפוס המכשיר ← מחק הכל. המכשיר מאותחל אוטומטית.

הגדרות

אודות הגדרות

השתמש ביישום זה כדי לקבוע את תצורת המכשיר, להגדיר אפשרויות יישומים ולהוסיף חשבונות. הקש על **הגדרות** במסך היישומים.

לחיפוש הגדרות על-ידי הזנת מילות מפתח, הקש על **Q**.

ניתן לשנות את מצב התצוגה ללשוניות נפרדות או לרשימה. הקש על **:** ← **הצג לפי** ובחר מצב תצוגה.

הגדרות מהירות

הצג את רשימת האפשרויות של ההגדרות המועדפות עליך.

כדי לערוך את רשימת האפשרויות של ההגדרות המועדפות, הקש על **:** ← **ערוך הגדרות מהירות**, בחר אפשרות הגדרה, ולאחר מכן הקש על **בצע**.

חיבורים

Wi-Fi

הפעל את התכונה Wi-Fi כדי להתחבר לרשת Wi-Fi ולגשת לאינטרנט או למכשירי רשת אחרים. במסך ההגדרות, הקש על **Wi-Fi**, ולאחר מכן הקש על המתג **Wi-Fi** כדי להפעילו.

המכשיר יכול לשמור על חיבור רשת יציב על-ידי בחירה אוטומטית באפשרות Wi-Fi או ברשת סלולרית על מנת להשתמש באות החזק ביותר. כדי לעבור באופן אוטומטי בין רשתות, סמן את התיבה **החלפת רשת חכמה**.

כדי להשתמש באפשרויות, הקש על ⋮:

- **סרוק:** חפש רשתות זמינות.
- **Wi-Fi Direct:** הפעל את Wi-Fi Direct, וחבר מכשירים ישירות דרך Wi-Fi לצורך שיתוף קבצים.
- **מתקדם:** התאם אישית את הגדרות Wi-Fi.
- **לחצן WPS:** התחבר לרשת Wi-Fi מאובטחת באמצעות לחצן WPS.
- **רשומת WPS PIN:** התחבר לרשת Wi-Fi מאובטחת באמצעות לחצן WPS PIN.
- **עזרה:** הצג מידע עזרה עבור Wi-Fi.

הגדרת מדיניות שינה של Wi-Fi

הקש על ⋮ ← **מתקדם** ← **השאר Wi-Fi פעיל במצב שינה**.



כאשר המסך כבוי, המכשיר מכבה באופן אוטומטי את חיבורי Wi-Fi. במצב זה, המכשיר ניגש באופן אוטומטי לרשתות הסלולריות, אם הוא מוגדר להשתמש בהן. הגישה לרשתות אלה עשויה להיות כרוכה בתשלום. כדי למנוע חיובים נוספים, הגדר אפשרות זו **כתמיד**.

Bluetooth

הפעל את התכונה Bluetooth כדי להחליף מידע במרחקים קצרים. במסך ההגדרות, הקש על **Bluetooth**, ולאחר מכן הקש על המתג **Bluetooth** כדי להפעילו. כדי להשתמש באפשרויות נוספות, הקש על ⋮:

- **משך זמן לגילוי:** הגדר את משך הזמן שבו המכשיר גלוי.
- **קבצים שהתקבלו:** הצג קבצים שהתקבלו דרך Bluetooth.
- **שנה את שם המכשיר:** שנה את שם המכשיר.
- **עזרה:** הצג מידע עזרה עבור Bluetooth.

חיבור בין התקנים ונתב אלחוטי נייד

השתמש במכשיר כנתב אלחוטי נייד כדי לשתף את חיבור הרשת הסלולרית של המכשיר עם מכשירים אחרים. ראה **חיבור בין התקנים ונתב אלחוטי נייד** למידע נוסף.

במסך ההגדרות, הקש על **חיבור בין התקנים ונתב אלחוטי נייד**.

- **נתב אלחוטי נייד:** השתמש בנתב אלחוטי נייד כדי לשתף את חיבור הרשת הסלולרית של המכשיר עם מחשבים או מכשירים אחרים באמצעות רשת ה-Wi-Fi. תוכל להשתמש בתכונה זו כאשר חיבור הרשת אינו זמין.
- **חיבור באמצעות מכשיר USB:** השתמש בחיבור לאינטרנט באמצעות USB כדי לשתף את חיבור הנתונים הסלולרי של המכשיר עם מחשב באמצעות USB. כאשר המכשיר מחובר למחשב, הוא משמש כמודם אלחוטי עבור המחשב.
- **שימוש כמודם Bluetooth:** השתמש בחיבור לאינטרנט באמצעות Bluetooth כדי לשתף את חיבור הנתונים הסלולרי של המכשיר עם מחשבים או מכשירים אחרים באמצעות Bluetooth.

מצב טיסה

תכונה זו משביתה את כל הפונקציות האלחוטיות במכשיר. תוכל להשתמש רק בשירותים שאינם שירותי רשת.

במסך ההגדרות, הקש על **מצב טיסה**.

שימוש בנתונים

עקוב אחר כמות השימוש בנתונים, והתאם אישית את הגדרות המגבלה.

במסך ההגדרות, הקש על **שימוש בנתונים**.

- **נתונים ניידים:** הגדר את המכשיר לשימוש בחיבורי נתונים בכל רשת סלולרית.
- **הגדר הגבלת שימוש ב'נתונים ניידים':** הגדר מגבלה על השימוש בנתונים סלולריים. כדי להשתמש באפשרויות נוספות, הקש על **⋮**.
- **הגבלת נתוני רקע:** הגדר את המכשיר להשבית סנכרון ברקע בזמן השימוש ברשת סלולרית.
- **הצגת שימוש ב-Wi-Fi:** הגדר את המכשיר כדי להציג את השימוש בנתונים דרך Wi-Fi.
- **נתב אלחוטי נייד:** בחר נתב אלחוטי נייד כדי למנוע מיישומים שפועלים ברקע להשתמש בהן.

מיקום

שנה הגדרות עבור הרשאות פרטי מיקום.

במסך ההגדרות, הקש על **מיקום**, ולאחר מכן הקש על המתג **מיקום** כדי להפעילו.

- **מצב GPS:** בחר שיטה לאיסוף נתוני המיקום שלך.
- **בקשות מיקום אחרונות:** הצג את היישומים המבקשים את פרטי המיקום הנוכחי שלך ואת מידת השימוש שלהם בסוללה.
- **שירותי מיקום:** הצג את שירותי המיקום שבהם המכשיר שלך משתמש.
- **המקומות שלי:** הגדר פרופילים שישמשו למיקומים ספציפיים בזמן השימוש בתכונות GPS, Wi-Fi או Bluetooth כדי לאתר את המיקום הנוכחי שלך.

מנהל כרטיסי SIM (דגמי SIM כפול)

הפעל את כרטיסי ה-SIM או ה-USIM שלך והתאם אישית את הגדרות כרטיסי ה-SIM.

במסך ההגדרות, הקש על **מנהל כרטיסי SIM**.

- **שיחות:** בחר בכרטיס SIM או USIM עבור שיחות קוליות.
 - **שיחת וידאו:** בחר בכרטיס SIM או USIM עבור שיחות וידאו.
 - **נתונים ניידים:** בחר בכרטיס SIM או USIM עבור שירות נתונים.
 - **סים כפול מופעל תמיד:** הגדר את המכשיר כך שיאפשר שיחות נכנסות מכרטיס SIM או USIM השני במהלך שיחה.
- כשתכונה זו מופעלת, ייתכן שתחויב בתשלומים נוספים בגין הפניית שיחות, בהתאם לאזור או לספק השירות. 

NFC ושיתוף

התאם אישית הגדרות כדי לשלוט בחיבורים עם מכשירים אחרים.

במסך ההגדרות, הקש על **NFC ושיתוף**.

NFC (דגמים התומכים ב-NFC)

הפעל את התכונה NFC כדי לקרוא או לכתוב תגי NFC שמכילים מידע.

- **Android Beam:** הפעל את התכונה Android Beam כדי לשלוח נתונים, כגון דפי אינטרנט ואנשי קשר, למכשירים התומכים ב-NFC.

- **S Beam**: הפעל את התכונה S Beam כדי לשלוח נתונים, כגון סרטוני וידאו, תמונות ומסמכים, למכשירים שתומכים ב-NFC ו-Wi-Fi Direct.
 - **הקש ושלם**: הגדר את יישום ברירת המחדל לתשלומים עבור תשלומים בנייד.
- ייתכן שרשימת שירותי התשלום לא תכלול את כל יישומי התשלום הזמינים. 

מכשירים קרובים

- שנה הגדרות עבור שיתוף תוכן בעת חיבור המכשיר למכשירים סמוכים. כל המכשירים צריכים לתמוך ב-Wi-Fi direct או להיות מחוברים לאותה נקודת גישה.
- **שם המכשיר**: הצג את שם שרת המדיה עבור המכשיר.
 - **פריטי תוכן לשיתוף**: הגדר את המכשיר לשיתוף התכנים שלך עם מכשירים אחרים.
 - **מכשירים מורשים**: הצג רשימה של המכשירים שיכולים לגשת למכשיר שלך.
 - **מכשירים חסומים**: הצג רשימה של מכשירים שעבורם הגישה למכשיר שלך חסומה.
 - **הורד אל**: בחר מיקום בזיכרון לשמירת קבצי מדיה.
 - **קבלת קבצים ממכשירים אחרים**: הגדר את המכשיר לקבלת העלאות ממכשירים אחרים.

הדפסה

קבע תצורה של הגדרות עבור יישומי Plug-In המותקנים במכשיר. תוכל לחפש מדפסות זמינות או להוסיף מדפסת באופן ידני כדי להדפיס קבצים.

Screen Mirroring

הפעל את תכונת שיקוף המסך ושתף את התצוגה שלך עם אחרים.

רשתות נוספות

התאם אישית הגדרות לשליטה ברשתות.
במסך ההגדרות, הקש על **רשתות נוספות**.

רשתות תקשורת סלולרית

- **נתונים ניידים:** הגדר את המכשיר לשימוש בחיבורי נתונים בכל רשת סלולרית.
- **נדידת נתונים:** הגדר את המכשיר לשימוש בחיבורי נתונים בזמן נדידה.
- **מצב רשת 1 SIM / מצב רשת 2 SIM** (דגמי SIM כפול): בחר סוג רשת.
- **מצב רשת** (דגמי SIM יחיד): בחר סוג רשת.
- **שמות נקודות גישה:** הגדר שמות של נקודות גישה (APN).
- **מפעילי רשת:** חפש רשתות זמינות ורשום רשת באופן ידני.

הגדרות VPN

הגדר רשתות פרטיות וירטואליות (VPN) והתחבר אליהן.

מכשיר

צלילים והתראות

- שנה את ההגדרות עבור צלילים שונים במכשיר.
במסך ההגדרות, הקש על **צלילים והתראות**.
- **מצב צליל:** הגדר את המכשיר לשימוש במצב צליל או מצב שקט.
 - **עוצמת רטט:** כוון את העוצמה של התראת רטט.
 - **רטט בעת צלצול:** הגדר את המכשיר להפעיל רטט ולהשמיע רינגטון עבור שיחות נכנסות.

- **צלצול** (דגמי SIM כפול):
- **צלצולים**: הוסף או בחר רינגטון עבור שיחות נכנסות.
- **התראות**: בחר רינגטון עבור אירועים, כגון הודעות נכנסות ושיחות שלא נענו.
- **צלצולים** (דגמי SIM יחיד): הוסף או בחר רינגטון עבור שיחות נכנסות.
- **רטט**: שנה את הגדרות הרטט.
- **הגדרת צליל התראות** (דגמי SIM יחיד): בחר רינגטון עבור אירועים, כגון הודעות נכנסות ושיחות שלא נענו.

תצוגה וטפטים

- שנה את הגדרות התצוגה.
- במסך ההגדרות, הקש על **תצוגה וטפטים**.
- **בהירות**: הגדר את בהירות התצוגה.
- **טפט**:
 - **מסך ראשי**: בחר תמונת רקע עבור המסך הראשי.
 - **מסך נעילה**: בחר תמונת רקע עבור המסך הנעול.
 - **מסך הבית והנעילה**: בחר תמונת רקע עבור המסך הראשי והמסך הנעול.
 - **חלון S View**: שנה את הטפט של מסך חלון S View.
- **גופן**:
 - **סגנון גופן**: שנה את סוג הגופן עבור טקסט התצוגה.
 - **גודל גופן**: שנה את גודל הגופן.
- **פעולה ביד אחת**: הפעל מצב תפעול ביד אחת לשימוש נוח במכשיר עם יד אחת. ראה **פעולה ביד אחת** למידע נוסף.
- **סיבוב מסך**: הגדר שהתוכן יסתובב באופן אוטומטי בעת סיבוב המכשיר.
- **שהות חכמה**: הגדר את המכשיר למנוע את כיבוי התאורה האחורית של התצוגה בזמן שאתה מסתכל על התצוגה.
- **כיבוי מסך אוטומטי**: הגדר את משך הזמן שהמכשיר ממתין לפני כיבוי התאורה האחורית של התצוגה.

• **מצב תצוגה:**

- **התאמת תצוגה:** השתמש במצב זה כדי למיטב התצוגה בהתאם להגדרות התצוגה.

- **קולנוע:** השתמש במצב זה לסביבה מעומעמת, כגון חדר חשוך.

- **תמונה מקצועית:** השתמש במצב זה כדי שצבעי התצוגה ייראו כמו צבעים אמיתיים.

- **בסיסי:** השתמש במצב זה בסביבות רגילות.

• **כוונן אוט' של גוון המסך:** הגדר את המכשיר לחיסכון בצריכת חשמל על-ידי כוונן בהירות התצוגה.

• **שומר מסך:** הגדר את המכשיר כך שיפעיל שומר מסך בזמן הטעינה.

• **משך תאורת מקשי מגע:** הגדר את משך זמן התאורה של לחצן היישומים האחרונים ושל לחצן החזרה.

• **הגדל את רגישות המגע:** הגדר את המכשיר לאפשר שימוש במסך המגע עם כפפות.

ייתכן שתכונה זו אינה נתמכת בחלק מהמכשירים.



מסך נעילה

שנה את ההגדרות עבור מסך הנעילה.

במסך ההגדרות, הקש על **מסך נעילה**.

• **נעילת מסך:** שנה את השיטה של נעילת המסך. האפשרויות הבאות עשויות להשתנות, בהתאם לתכונת נעילת המסך שנבחרה.

• **הצג מידע:**

- **הצג שעון ותאריך:** הגדר את המכשיר להצגת התאריך עם השעון.

- **שעון כפול:** הגדר את המכשיר להצגת השעון משני אזורי זמן.

- **גודל שעון:** שנה את גודל השעון.

- **מזג אוויר:** הגדר את המכשיר להציג נתוני מזג אוויר במסך הנעול.

- **פרטי בעלים:** הזן את הפרטים המוצגים בשעון.

- **טקסט עזרה:** הגדר את המכשיר להציג את טקסט העזרה במסך הנעול.

• **קיצור דרך למצלמה:** הגדר את המכשיר להציג את השעון במסך הנעול.

ייתכן שתכונה זו לא תהיה זמינה, בהתאם לאזור או לספק השירות.



• **אפקט ביטול נעילה:** בחר אפקט שאותו תראה בעת ביטול נעילת המסך.

ערכת נושא

שנה את הנושא עבור המסך הראשי, מסך היישומים והמסכים הנעולים.
במסך ההגדרות, הקש על **ערכת נושא**.

חלונות מרובים

הגדר את המכשיר לשימוש בחלונות מרובים.

במסך ההגדרות, הקש על **חלונות מרובים**, ולאחר מכן הקש על המתג **חלונות מרובים** כדי להפעילו.

- **פתח בתצוגת מסך מפוצל / פתח בתצוגת חלונות מרובים:** הגדר את המכשיר להפעיל את התכונה **חלונות מרובים** עם פתיחת קבצים מתוך **הקבצים שלי** או **וידאו**. כמו כן, המכשיר מפעיל תכונה זו כאשר אתה צופה בקבצים מצורפים בהודעות.
- **קיצור דרך לתצוגת חלון קופץ:** הגדר את המכשיר להצגת מסך היישומים בחלון קופץ כשאתה גורר מטה באלכסון מכל אחד מהצדדים של הקצה העליון של המסך.

ייתכן שתכונה זו אינה נתמכת בחלק מהמכשירים.



לוח התראות

התאם אישית את הפריטים שמופיעים בלוח ההתראות.
במסך ההגדרות, הקש על **לוח התראות**.

תנועות ומחוות

הפעל את תכונת זיהוי התנועה ושנה את ההגדרות ששולטות בזיהוי התנועה במכשיר.
במסך ההגדרות, הקש על **תנועות ומחוות**.

- **התראה חכמה:** הגדר את המכשיר להצגת התראה כאשר יש שיחות שלא נענו או הודעות קוליות בעת הרמת המכשיר.
- **השתק/השהה:** הגדר את המכשיר להשתקת שיחות נכנסות או התראות בעזרת תנועות של כף היד או הפיכת המכשיר עם הפנים כלפי מטה.
- **החלק בעזרת כף היד ללכידה:** הגדר את המכשיר לצילום תמונת מסך על ידי החלקת היד שמאלה או ימינה על פני המסך.

התאמה אישית

חשבונות

הוסף חשבונות דוא"ל או SNS.
במסך ההגדרות, הקש על **חשבונות**.

ענן

שנה את ההגדרות לסנכרון נתונים או קבצים עם חשבון Samsung או עם שירות Dropbox לאחסון בענן.
במסך ההגדרות, הקש על **ענן**.

גיבוי ואיפוס

שנה את ההגדרות לניהול הגדרות ונתונים.
במסך ההגדרות, הקש על **גיבוי ואיפוס**.

- **גבה את הנתונים שלי:** הגדר את המכשיר לגיבוי הגדרות ונתוני יישומים בשרת Google.
- **חשבון גיבוי:** הגדר או ערוך חשבון גיבוי של Google.
- **שחזור אוטומטי:** הגדר את המכשיר לשחזור הגדרות ונתונים של יישומים כאשר יישומים מותקנים מחדש במכשיר.
- **איפוס לנתוני יצרן:** אפס הגדרות לערכי ברירת מחדל של היצרן ומחק את כל הנתונים.

מצב קל

הגדר את המכשיר לשימוש במצב קל.
במסך ההגדרות, הקש על **מצב קל**.

- **מצב רגיל:** הגדר את המכשיר לשימוש במצב רגיל.
- **מצב קל:** הגדר את המכשיר לשימוש במצב קל.
- **יישומי מצב קל:** בחר יישומים כדי להחיל פריסות פשוטות יותר.

נגישות

השתמש בתכונה זו כדי לשפר את נגישות המכשיר.

במסך ההגדרות, הקש על **נגישות**.

- **ראייה:** התאם אישית את ההגדרות כדי לשפר את הנגישות עבור משתמשים בעלי קשיי ראייה.
 - **TalkBack:** הפעל את Talkback, שמספק משוב קולי. כדי להציג מידע עזרה וללמוד איך להשתמש בתכונה זו, הקש על **הגדרות** ← **הפעל מדריך TalkBack**.
 - **מסך מוחשך:** הגדר את המכשיר לכיבוי עקבי של המסך כדי לשמור על פרטיות תוכן המסך שלך.
 - **קלט באמצעות מקש מהיר:** הגדר את המכשיר להזנת תו בעת שחרור האצבע מהתו על לוח המקשים. באפשרותך להשתמש בתכונה זו כדי להזין תווים במקום לשחרר את האצבע ולהקיש פעמיים על המסך.
 - **אמור סיסמאות:** הגדר את המכשיר להקראת סיסמאות כאשר אתה מזין סיסמה בזמן ש-TalkBack מופעל.
 - **גודל גופן:** שנה את גודל הגופן.
 - **מחוות הגדלה:** הגדר את המכשיר להגדיל את המסך ולהתמקד באזור ספציפי.
 - **תזכורת להתראות:** הגדר קבלת תזכורות להתראות שטרם בדקת במרווח הזמנים המוגדר.
 - **צבעי נגיב:** הפוך את צבעי התצוגה לשיפור הנראות.
 - **כוונון צבע:** כוון את ערכת הצבעים עבור המסך כאשר המכשיר קובע שאתה עיוור צבעים או מתקשה לקרוא את התוכן.
 - **קיצור דרך לנגישות:** הגדר את המכשיר להפעלת Talkback בעת החזקת לחצן ההפעלה לחוץ ולאחר מכן לחץ לחיצה ארוכה על המסך באמצעות שתי אצבעות.
 - **אפשרויות טקסט לדיבור:** שנה את ההגדרות עבור התכונה טקסט לדיבור.
- **שמיעה:** התאם אישית את ההגדרות כדי לשפר את הנגישות עבור משתמשים בעלי קשיי שמיעה.
 - **התראת מבזק:** הגדר את המבזק להבהב כאשר יש שיחות נכנסות, הודעות חדשות או התראות.
 - **כיבוי כל הצלילים במכשיר:** הגדר את המכשיר להשתקת כל הצלילים, כולל צלילי מדיה וכן קולו של המתקשר תוך כדי שיחה.

- **כתוביות Samsung:** הגדר את המכשיר להציג כתוביות לכבדי שמיעה בתוכן שנתמך על-ידי Samsung, ולשנות את ההגדרות של הכתוביות לכבדי שמיעה.
- **כתוביות Google:** הגדר את המכשיר להציג כתוביות לכבדי שמיעה בתוכן שנתמך על-ידי Google, ולשנות את ההגדרות של הכתוביות לכבדי שמיעה.
- **איזון צליל:** הגדר את המכשיר לכוון איזון הצליל בעת שימוש באוזניות.
- **שמע מונו:** הגדר את המכשיר לעבור מסטריאו למונו ביציאת הצליל כשמחוברות אליו אוזניות.
- **מיומנות ואינטראקציה:** התאם אישית את ההגדרות כדי לשפר את הנגישות עבור משתמשים בעלי מגבלות שימוש בידיים.
- **תפריט מסייע:** הגדר את המכשיר להציג את סמל קיצור הדרך המסייע שיעזור לך לגשת לפונקציות נתמכות באמצעות לחצנים חיצוניים או תכונות בחלונית ההתראות. תוכל גם לערוך את התפריט בסמל קיצור הדרך.
- **השהיית הקשה והחזקה:** הגדר את זמן הזיהוי להקשה על המסך ולהחזקת המסך.
- **בקרת אינטראקציה:** הפעל את מצב בקרת האינטראקציה כדי להגביל את תגובת המכשיר לקלט במהלך השימוש ביישומים.
- **גישה ישירה:** הגדר את המכשיר לפתיחת תפריטי נגישות נבחרים כשאתה לוחץ על לחצן הבית שלוש פעמים במהירות.
- **קבלה וסיום של שיחות:** שנה את השיטה למענה או סיום שיחות.
- **נגיעה קלה:** הגדר את המכשיר לשלוט בשיחות נכנסות או בהתראות על-ידי הקשה על הלחצן במקום גרירתו.
- **נהל נגישות:** יצא או יבא את הגדרות הנגישות כדי לשתף אותן עם מכשירים אחרים.
- **שירותים:** הצג את שירותי הנגישות המותקנים במכשיר.

מצב פרטי

- הגדר את המכשיר למניעת גישה לתוכן האישי שלך על-ידי אחרים, על-ידי הפעלת מצב פרטי. במסך ההגדרות, הקש על **מצב פרטי**, ולאחר מכן הקש על המתג **מצב פרטי** כדי להפעילו.
- **סוג הגישה במצב פרטי:** הגדר או שנה את שיטת ביטול הנעילה להפעלת מצב פרטי.

מערכת

שפה ומקלדת

שנה את ההגדרות עבור קלט טקסט. ייתכן שחלק מהאפשרויות לא יהיו זמינות, בהתאם לשפה שנבחרה.

במסך ההגדרות, הקש על **שפה ומקלדת**.

שפה

בחר שפת תצוגה לכל התפריטים והיישומים.

ברירת מחדל

בחר סוג מקלדת שיוגדר כברירת מחדל לקלט טקסט.

מקלדת של Samsung

האפשרויות הזמינות עשויות להשתנות בהתאם לאזור או לספק השירות.



- **English(US) / עברית:** בחר פריסת ברירת מחדל של המקלדת.
- **בחר שפות קלט:** בחר שפות עבור קלט טקסט.
- **השלמת מילים:** הפעל מצב השלמת מילים כדי להשלים מילים בהתבסס על הקלט שהזנת ולהציג הצעות למילים. תוכל גם להתאים אישית את הגדרות השלמת המילים.
- **החלפה אוטו:** הגדר את המכשיר לתקן מילים בעלות איות שגוי או מילים שלא הושלמו על-ידי הקשה על מקש הרווח או סימן ניקוד.
- **מקשים חמים:** הגדר קיצורי מספרים לטקסט הנמצא בשימוש תכוף. ניתן להקיש על מספר ולהחזיק, כדי להזין את הטקסט המוגדר מראש.
- **הצבת ריישיות אוטו:** הגדר את המכשיר להפוך באופן אוטומטי את התו הראשון במילה לאות רישית אחרי סימן ניקוד סופי, כגון נקודה, סימן שאלה או סימן קריאה.
- **רווח אוטומטי:** הגדר את המכשיר להוסיף באופן אוטומטי רווח בין מילים.
- **בצע פיסוק אוטומטי:** הגדר את המכשיר להוסיף נקודה כאשר תקיש פעמיים על מקש הרווח.

• החלקת מקלדת:

- **ללא:** הגדר את המכשיר לבטל הפעלה של תכונת החלקת המקלדת.
- **הקלדה רציפה:** הגדר את המכשיר להזין טקסט על-ידי החלקת המקלדת.
- **בקרת סמן:** אפשר לתכונת הניווט החכם של המקלדת להזיז את הסמן על-ידי גלילת המקלדת.
- **צלילים:** הגדר את המכשיר להשמיע צליל בעת נגיעה במקש.
- **רטט:** הגדר את המכשיר להפעיל רטט בעת נגיעה במקש.
- **תצוגה מקדימה של תו:** הגדר את המכשיר להציג תמונה גדולה של כל תו שהוקש.
- **איפוס הגדרות:** אפס את הגדרות המקלדת של Samsung.

הקלדה קולית של Google

- **שפות:** בחר שפות עבור קלט טקסט.
- **זיהוי דיבור לא מקוון:** הורד והתקן נתוני שפות לשימוש בקלט קולי לא מקוון.
- **חסום מילים פוגעניות:** הגדר את המכשיר להימנע מזיהוי מילים פוגעניות בעת שימוש בקלט קולי.

אפשרויות טקסט לדיבור

- **מנגנון TTS מועדף:** בחר מנוע סינתזת דיבור. כדי לשנות את ההגדרות עבור מנועי סינתזת דיבור, הקש על .
- **קצב דיבור:** בחר מהירות עבור תכונת הטקסט לדיבור.
- **האזן לדוגמה:** האזן לטקסט מדובר לדוגמה.
- **מצב שפת ברירת המחדל:** הצג את סטטוס שפת ברירת המחדל עבור התכונה 'טקסט לדיבור'.

הקראה בקול של התראות

הגדר את המכשיר להשמעת התראות בקול במקרה של שיחות נכנסות, הודעות או אירועים.

מהירות מצביע

כוון את מהירות המצביע עבור העכבר או משטח העקיבה שמחובר למכשיר.

תאריך ושעה

קבל גישה להגדרות הבאות ושנה אותן, כדי לקבוע כיצד התאריך והשעה מוצגים במכשיר. במסך ההגדרות, הקש על **תאריך ושעה**.



כאשר הסוללה מתרוקנת לחלוטין או בעת הוצאתה מהמכשיר, התאריך והשעה מתאפסים.

- **תאריך ושעה אוטומטיים:** עדכן באופן אוטומטי את התאריך והשעה בעת מעבר בין אזורי זמן שונים.
- **הגדר תאריך:** הגדר את התאריך הנוכחי באופן ידני.
- **הגדר שעה:** הגדר את השעה הנוכחית באופן ידני.
- **אזור זמן אוטומטי:** הגדר את המכשיר לקבל פרטי אזור זמן מהרשת בעת מעבר בין אזורי זמן שונים.
- **בחר אזור זמן:** הגדר את אזור הזמן של דף הבית.
- **תצוגת 24 שעות:** הצג שעה בתבנית 24 שעות.

סיוע בטיחות

הפעל מצב חירום והגדר אנשי קשר עיקריים והודעות לחירום. ראה **מצב חירום** למידע נוסף. במסך ההגדרות, הקש על **סיוע בטיחות**.

- **מצב חירום:** הגדר את המכשיר להפעלת מצב חירום ולצמצום צריכת הסוללה על-ידי שימוש בפונקציות בסיסיות, כגון חיוג.
- **שלח הודעות עזרה:** הגדר את המכשיר לשליחת הודעות עזרה על-ידי לחיצה על לחצן ההפעלה שלוש פעמים.
- **נהל אנשי קשר לשעת חירום:** בחר או ערוך את הנמענים של הודעות העזרה.

אביזרים

שנה את הגדרות האביזר.

במסך ההגדרות, הקש על **אביזרים**.

- **ביטול נעילה אוטומטי:** הגדר את המכשיר לביטול נעילה באופן אוטומטי בעת פתיחת הכיסוי. אתה יכול להשתמש בתכונה זו רק עבור חלק משיטות נעילת המסך.
- **טפט בחלון S View:** שנה את הטפט של מסך חלון S view.
- **בחר את הפריטים להצגה:** התאם אישית את המידע שמופיע במסך של חלון S view.

סוללה

הצג את המידע הנוגע לרמת הסוללה ושנה את אפשרויות החיסכון בחשמל.

במסך ההגדרות, הקש על **סוללה**.

- **מצב חיסכון בחשמל:** הפעל את מצב החיסכון בחשמל ושנה את ההגדרות עבור מצב חיסכון בחשמל. ראה **תכונת חיסכון בחשמל** למידע נוסף.
- **מצב חיסכון מרבי בחשמל:** הארך את זמן ההמתנה וצמצם צריכת סוללה על-ידי הצגת פריסה פשוטה יותר והחלת גישה מוגבלת ליישום מסוים.
- זמן ההמתנה המרבי המשוער מראה את הזמן הנותר עד להתרוקנות הסוללה כאשר לא נעשה שימוש במכשיר. זמן ההמתנה עשוי להשתנות בהתאם להגדרות המכשיר ותנאי ההפעלה. 
- **אחוז על שורת המצב:** הגדר את המכשיר להצגת חיי הסוללה שנותרו.

אחסון

הצג מידע על הזיכרון במכשיר ובכרטיס הזיכרון, או אתחל כרטיס זיכרון. במסך ההגדרות, הקש על **אחסון**.

אתחול כרטיס זיכרון מוחק לצמיתות את כל הנתונים מהכרטיס.



הקיבולת הזמינה בפועל של הזיכרון הפנוי קטנה מהקיבולת המוצגת משום שמערכת ההפעלה ויישומי ברירת המחדל צורכים חלק מהזיכרון. הקיבולת הזמינה עשויה להשתנות בעת שדרוג המכשיר.



אבטחה

שנה את ההגדרות לאבטחת המכשיר וכרטיס ה-SIM או ה-USIM. במסך ההגדרות, הקש על **אבטחה**.

- **מנהלי מכשירים:** הצג את מנהלי המכשיר המותקנים במכשיר. תוכל לאפשר למנהלי המכשיר להחיל כללי מדיניות חדשים על המכשיר.
- **יישומים לא מוכרים:** הגדר את המכשיר לאפשר התקנת יישומים ממקורות לא ידועים.
- **הצפן את המכשיר:** הצפן את נתוני המכשיר על מנת למנוע מאחרים גישה אליו במקרה שהוא אבד או נגנב. על מנת להשתמש במכשיר מוצפן, יש לבצע ביטול הצפנה של מידע המכשיר בכל הדלקה של המכשיר. ניתן להגדיר האם תבוטל הצפנת מידע המכשיר באופן אוטומטי או האם נדרש קוד ביטול נעילה. לא ניתן לגבות או לאחזר מידע מוצפן. במקרה של הזנת קוד שגוי מספר פעמים ברצף עד מגבלת הניסיונות המותרת, יבצע המכשיר איפוס להגדרות היצרן.
- **הצפן כרטיס SD:** הגדר את המכשיר להצפין קבצים בכרטיס זיכרון. אם תאפס את המכשיר להגדרות ברירת המחדל של היצרן כאשר הגדרה זו מופעלת, המכשיר לא יוכל לקרוא את הקבצים המוצפנים. השבת הגדרה זו לפני איפוס המכשיר.
- **שליטה מרחוק:** הגדר את המכשיר לאפשר שליטה מרחוק במכשיר שאבד או נגנב דרך האינטרנט. כדי להשתמש בתכונה זו, עליך להיכנס לחשבון Samsung שלך.
- **התראת שינוי כרטיס SIM:** הפעל או בטל הפעלה של התכונה 'חפש את הנייד שלי', שתסייע לך לאתר את המכשיר אם הוא אבד או נגנב.



- **עבור לאתר האינטרנט:** קבל גישה לאתר האינטרנט Find my mobile (findmymobile.samsung.com). באתר Find my mobile תוכל לעקוב אחר מכשיר שאבד או נגנב ולשלוט בו.
- **נעילת הפעלה מחדש:** הגדר את המכשיר לדרוש את פרטי חשבון Samsung שלך לאחר שבוצע איפוס של המכשיר כדי למנוע מאחרים להפעיל מחדש את המכשיר.
- **הגדר נעילה של כרטיס SIM:**
 - **נעל כרטיס SIM:** הפעל או בטל הפעלה של תכונת נעילת ה-PIN כדי לחייב הזנת מספר PIN לפני השימוש במכשיר.
 - **שנה PIN של SIM:** שנה את מספר ה-PIN המשמש לקבלת גישה לנתוני SIM או USIM.
- **הפוך סיסמאות לגלויות:** הגדר את המכשיר להציג סיסמאות בזמן הזנתן.
- **עדכוני מדיניות אבטחה:** הגדר את המכשיר לבדוק ולהוריד עדכוני אבטחה.
- **שלח דוחות אבטחה:** הגדר את המכשיר לשלוח את דוחות האבטחה המעודכנים ל-Samsung באופן אוטומטי.
- **סוג אחסון:** הגדר סוג אחסון עבור קבצי אישורים.
- **הרשאות מהימנות:** השתמש בהרשאות ובאישורים כדי להבטיח שימוש בטוח ביישומים השונים.
- **התקן מאחסון המכשיר:** מכשיר הרשאות מוצפנות המאוחסנות באחסון ה-USB.
- **נקה אישורים:** מחק את תוכן האישורים מהמכשיר ואפס את הסיסמה.

עזרה

עיין במידע עזרה כדי ללמוד כיצד להשתמש במכשיר וביישומים, או להגדיר הגדרות חשובות. במסך ההגדרות, הקש על **עזרה**.

אודות המכשיר

גש לפרטי המכשיר, ערוך את שם המכשיר, או עדכן את תוכנת המכשיר. במסך ההגדרות, הקש על **אודות המכשיר**.

יישומים

מנהל היישומים

הצג ונהל את היישומים במכשיר.
במסך ההגדרות, הקש על **מנהל היישומים**.

יישומי ברירת מחדל

בחר הגדרת ברירת מחדל לשימוש ביישומים.
במסך ההגדרות, הקש על **יישומי ברירת מחדל**.

הגדרות יישומים

התאם אישית את ההגדרות עבור כל יישום.
במסך ההגדרות, הקש על **הגדרות יישומים**.

פתרון בעיות

לפני הפנייה למרכז שירות של Samsung, נסה את הפתרונות שלהלן. ייתכן שמצבים מסוימים לא יהיו רלוונטיים למכשיר שברשותך.

בעת הפעלת המכשיר שלך או בזמן שאתה משתמש במכשיר הוא מבקש ממך להזין את אחד מהקודים הבאים:

- סיסמה: כאשר התכונה של נעילת המכשיר מופעלת, עליך להזין את הסיסמה שהגדרת עבור המכשיר.
- PIN: בשימוש הראשון במכשיר או כאשר הדרישה לשימוש בקוד PIN מופעלת, עליך להזין את קוד ה-PIN שקיבלת עם כרטיס ה-SIM או ה-USIM שלך. באפשרותך להשבית תכונה זו על-ידי שימוש בתפריט של נעילת כרטיס ה-SIM.
- PUK: כרטיס ה-SIM או ה-USIM שלך חסום, בדרך כלל כתוצאה מהזנת קוד PIN שגוי מספר פעמים. עליך להזין את קוד ה-PUK שקיבלת מספק השירות שלך.
- PIN2: כאשר אתה ניגש לתפריט שמחייב קוד PIN2, עליך להזין את קוד ה-PIN2 שקיבלת עם כרטיס ה-SIM או ה-USIM שלך. למידע נוסף, פנה לספק השירות שלך.

המכשיר מציג הודעות שגיאה ביחס לרשת או לשירות

- כאשר אתה נמצא באזורים עם אותות חלשים או קליטה באיכות ירודה, ייתכן שהקליטה תאבד. עבור לאזור אחר ונסה שוב. בשעה שאתה עובר מאזור לאזור, ייתכן שהודעות שגיאה יופיעו שוב ושוב.
- אין באפשרותך לגשת לאפשרויות מסוימות ללא מנוי. למידע נוסף, פנה לספק השירות שלך.

לא ניתן להפעיל את המכשיר

כאשר הסוללה פרוקה לחלוטין, לא ניתן להפעיל את המכשיר. טען את הסוללה במלואה לפני הפעלת המכשיר.

מסך המגע מגיב באטיות או באופן שגוי

- אם אתה מצמיד למסך המגע מגן מסך או אביזרים אופציונליים, ייתכן שמסך המגע לא יפעל כהלכה.
- אם אתה עוטה כפפות, אם ידיך אינן נקיות בשעה שאתה נוגע במסך המגע, או אם אתה מקיש על המסך בעזרת עצמים חדים או עם קצה האצבע, מסך המגע עלול להתקלקל.
- מסך המגע עלול להתקלקל בתנאי לחות גבוהה, או בעת חשיפה למים.
- הפעל מחדש את המכשיר לניקוי שגיאות תוכנה זמניות.
- ודא שתוכנת המכשיר משודרגת לגרסה האחרונה.
- אם מסך המגע נשרט או נפגם, גש למרכז שירות של Samsung.

המכשיר קופא או נתקל בשגיאה קריטית

נסה את הפתרונות הבאים. אם הבעיה עדיין לא נפתרה, פנה למרכז שירות של Samsung.

הפעלה מחדש של המכשיר

אם המכשיר שלך קופא או נתקע, ייתכן שיהיה עליך לסגור יישומים או לכבות את המכשיר ולהפעיל אותו מחדש.

כפיית הפעלה מחדש

אם המכשיר שלך קופא או שאינו מגיב, לחץ על לחצן ההפעלה ועל לחצן הפחתת עוצמת הקול בו-זמנית והחזק אותם למשך יותר מ-7 שניות כדי לבצע הפעלה מחדש.

איפוס המכשיר

אם השיטה הנ"ל אינה פותרת את הבעיה, בצע איפוס לנתוני היצרן.

במסך היישומים, הקש על הגדרות ← גיבוי ואיפוס ← איפוס לנתוני יצרן ← איפוס המכשיר ← מחק הכל. לפני ביצוע איפוס להגדרות היצרן, זכור להכין עותקי גיבוי של כל הנתונים החשובים השמורים במכשיר.

שיחות לא מתחברות

- ודא שאתה מחובר לרשת הסלולרית הנכונה.
- ודא שלא הגדרת הגבלת שיחות עבור מספר הטלפון שאליו אתה מחייג.
- ודא שלא הגדרת הגבלת שיחות עבור מספר הטלפון שממנו מתבצעת השיחה.

אנשים אחרים לא יכולים לשמוע אותך במהלך שיחה

- ודא שאינך מכסה את המיקרופון המובנה.
- ודא שהמיקרופון קרוב לפיך.
- אם אתה משתמש באוזניות, ודא שהן מחוברות כהלכה.

נשמעים הדי קול במהלך שיחה

כוון את עוצמת הקול על-ידי לחיצה על כפתור עוצמת הקול, או עבור לאזור אחר.

החיבור לרשת הסלולרית או לאינטרנט מתנתק לעתים קרובות, או שאיכות השמע ירודה

- ודא שאינך חוסם את האנטנה המובנית של המכשיר.
- כאשר אתה נמצא באזורים עם אותות חלשים או קליטה באיכות ירודה, ייתכן שהקליטה תאבד. ייתכן שאתה נתקל בבעיות קישוריות בשל בעיות בתחנת הבסיס של ספק השירות. עבור לאזור אחר ונסה שוב.
- בעת שימוש במכשיר תוך כדי תנועה, ייתכן ששירותי רשתות אלחוטיות יושבתו בשל בעיות ברשת של ספק השירות.

סמל הסוללה ריק

מפלס המתח בסוללה נמוך. טען את הסוללה.

הסוללה לא נטענת כהלכה (עבור מטענים באישור Samsung בלבד)

- ודא שהמטען מחובר כהלכה.
- בקר במרכז השירות של Samsung, והסדר את החלפת הסוללה.

הסוללה מתרוקנת מהר יותר מבעבר

- כאשר המכשיר או הסוללה נחשפים לטמפרטורות גבוהות מאוד או נמוכות מאוד, ייתכן שיעילות הטעינה תרד.
- צריכת מתח הסוללה עולה בעת שימוש בתכונות של העברת הודעות או ביישומים מסוימים, כגון משחקים או אינטרנט.
- הסוללה היא מוצר מתכלה, ויעילות הטעינה מתקצרת עם הזמן.

המכשיר מתחמם

כאשר אתה משתמש ביישומים שמחייבים שימוש ביותר מתח או ביישומים שונים במכשיר במשך פרק זמן ממושך, ייתכן שהמכשיר ירגיש חם למגע. זוהי תופעה רגילה שאינה משפיעה על תוחלת החיים של המכשיר או על ביצועיו. אל תשתמש במכשיר, אם הוא מתחמם או מרגיש חם לזמן ממושך. אם המכשיר עדיין חם, פנה למרכז שירות של Samsung.

עם הפעלת המצלמה, מופיעות הודעות שגיאה

- למכשיר דרוש נפח זיכרון פנוי מספיק, כמו גם מתח סוללה, לתפעול יישום המצלמה. אם מופיעות הודעות שגיאה עם הפעלת המצלמה, נסה את הפתרונות הבאים:
- טען את הסוללה.
 - פנה מעט זיכרון על-ידי העברת קבצים למחשב או מחיקה של קבצים מן המכשיר.
 - הפעל את המכשיר מחדש. אם לאחר שניסית ליישם את הטיפים שלעיל אתה עדיין נתקל בבעיות עם יישום המצלמה, פנה למרכז שירות של Samsung.

איכות התמונה ירודה יותר מאשר בתצוגה המקדימה

- איכותן של תמונות עשויה להשתנות בהתאם לסביבת הצילום ולטכניקות הצילום שנעשה בהן שימוש.
- אם אתה מצלם תמונות באזורים חשוכים, בלילה, בתוך מבנים, עלול להופיע בתמונות רעש או שהתמונות לא יהיו ממוקדות.

עם פתיחת קבצי מולטימדיה מופיעות הודעות שגיאה

אם אתה מקבל הודעות שגיאה או שלא ניתן להפעיל קבצי מולטימדיה במכשיר, נסה את הפתרונות הבאים:

- פנה מעט זיכרון על-ידי העברת קבצים למחשב או מחיקה של קבצים מן המכשיר.
- ודא שקובץ המוסיקה לא מוגן באמצעות ניהול זכויות דיגיטליות (DRM). אם הקובץ מוגן באמצעות DRM, ודא שיש ברשותך את הרישיון או המפתח הנחוץ להפעלת הקובץ.
- ודא שתבניות הקבצים נתמכות במכשיר. אם תבנית קובץ, כגון DivX או AC3, אינה נתמכת, התקן יישום התומך בה. לבדיקת תבניות הקובץ הנתמכות במכשיר, בקר בכתובת www.samsung.com.
- המכשיר תומך בתמונות וסרטונים שצולמו באמצעות המכשיר עצמו. ייתכן שתמונות וסרטונים שצולמו באמצעות מכשירים אחרים לא יפעלו כהלכה.
- המכשיר תומך בקבצי מולטימדיה שמאושרים על-ידי ספק שירותי הרשת שלך, או ספקים של שירותים נוספים. ייתכן שתוכן מסוים שמופץ באינטרנט, כגון רינגטונים, סרטונים או טפטים, לא יפעל כהלכה.

לא מזוהה מכשיר Bluetooth אחר

- ודא שתכונת האלחוט Bluetooth במכשיר מופעלת.
- ודא שתכונת האלחוט Bluetooth במכשיר שאליו ברצונך להתחבר מופעלת.
- ודא שהמכשיר שלך ומכשיר ה-Bluetooth השני נמצאים בטווח המקסימלי של Bluetooth (10 מ').

אם הטיפים שלעיל לא פותרים את הבעיה, פנה למרכז שירות של Samsung.

לא נוצר חיבור בעת חיבור המכשיר למחשב

- ודא שכבל ה-USB שבו אתה משתמש תואם למכשיר.
- ודא שמותקן במחשב מנהל ההתקן המתאים ושהוא מעודכן.
- אם אתה משתמש ב-Windows XP, ודא שמותקן במחשב Windows XP Service Pack 3 ואילך.
- ודא שמותקנים במחשב Samsung Kies או Windows Media Player 10 ואילך.

המכשיר לא מצליח לאתר את מיקומך הנוכחי

ייתכן שאותות GPS נחסמים על-ידי מכשולים במקומות מסוימים, למשל בתוך מבנים. במקרים אלה, הגדר את המכשיר להשתמש ברשת Wi-Fi או ברשת סלולרית לאיתור מיקומך הנוכחי.

נתונים המאוחסנים במכשיר אבדו

תמיד צור עותקי גיבוי של כל הנתונים החשובים המאוחסנים במכשיר. אחרת, לא יהיה באפשרותך לשחזר נתונים אם הם נפגמים או אובדים. Samsung אינה אחראית לאובדן נתונים המאוחסנים במכשיר.

יש רווח קטן סביב החלק החיצוני של מארז המכשיר

- רווח זה הוא תכונת ייצור חיונית, וייתכנו תנועות או טלטולים קלים של רכיבים פנימיים.
- עם הזמן, החיכוך בין הרכיבים עלול להרחיב מעט את הרווח.

Copyright

Copyright © 2016 Samsung Electronics

מדריך זה מוגן במסגרת חוקים בינלאומיים לזכויות יוצרים.

אין לשכפל, להפיץ, לתרגם או להעביר כל חלק שהוא ממדריך זה בכל צורה או בכל אמצעי, אלקטרוני או מכני, לרבות צילום, הקלטה או אחסון בכל מערכת לאחסון ואחזור מידע, ללא קבלת רשות בכתב מראש מ-Samsung Electronics.

סימנים מסחריים

- SAMSUNG והסמל של SAMSUNG הם סימנים מסחריים רשומים של Samsung Electronics.
- Bluetooth® הוא סמל מסחרי רשום של Bluetooth SIG, Inc. בכל העולם.
- Wi-Fi®, Wi-Fi Protected Setup™, Wi-Fi CERTIFIED Passpoint™, Wi-Fi Direct™, Wi-Fi CERTIFIED™, והלוגו של Wi-Fi הם סמלים מסחריים רשומים של ה-Wi-Fi Alliance.
- כל זכויות היוצרים והסימנים המסחריים האחרים הם רכוש של בעליהם בהתאמה.