

SM-A500F

SM-A500F/DS

SM-A500H

SM-A500H/DS

SM-A700F

# دفترچه راهنمای کاربر

# فهرست مطالب

## نکات اولیه

## قابلیت اتصال شبکه

- ۴۰ داده تلفن همراه
- ۴۰ Wi-Fi
- ۴۱ اتصال با واسطه و نقطه اتصال تلفن همراه

## آغاز به کار

- ۷ محتویات جعبه محصول
- ۸ نمای کلی دستگاه
- ۱۰ استفاده از سیم‌کارت یا USIM کارت و باتری
- ۱۸ استفاده از کارت حافظه
- ۲۰ روشن/خاموش کردن دستگاه
- ۲۱ قفل کردن و باز کردن صفحه

## حرکات و ویژگی‌های قابل استفاده

- ۴۳ فعالیت‌ها و حرکات
- ۴۶ چند پنجره
- ۵۲ عملکرد یک دستی
- ۵۳ افزایش حساسیت صفحه لمسی

## مقدمات

- ۲۲ استفاده از صفحه لمسی
- ۲۵ چیدمان صفحه اصلی
- ۲۹ پنل اعلان‌ها و تنظیم سریع
- ۳۲ باز کردن برنامه‌ها
- ۳۲ نصب یا حذف برنامه‌ها
- ۳۴ وارد کردن متن
- ۳۷ عکسبرداری از صفحه نمایش (Screen Shot)
- ۳۷ فایل‌های شخصی
- ۳۸ ویژگی ذخیره نیرو
- ۳۹ مشاهده اطلاعات راهنما

## شخصی‌سازی

- ۵۴ مدیریت صفحه اصلی و صفحه برنامه‌ها
- ۵۶ تنظیم تصویر پس زمینه و آهنگ‌های زنگ
- ۵۷ تغییر روش قفل صفحه
- ۵۸ حالت خصوصی
- ۵۹ حالت آسان
- ۶۰ انتقال محتویات از دستگاه قبلی
- ۶۱ تنظیم حساب‌های کاربری

## تلفن

- ۶۲ برقراری تماس
- ۶۴ دریافت تماس ها
- ۶۵ قابلیت های در دسترس در حین تماس

## کمک ایمنی

- ۸۱ حالت اضطراری
- ۸۲ پیام کمک

## برنامه ها و امکانات کاربردی

- ۸۳ S Finder
- ۸۳ تقویم
- ۸۵ S Voice
- ۸۶ اینترنت
- ۸۸ موزیک
- ۹۰ ویدئو
- ۹۲ ساعت
- ۹۴ ماشین حساب
- ۹۴ یادداشت
- ۹۵ ضبط صدا
- ۹۶ Dropbox
- ۹۷ Flipboard
- ۹۷ رادیو
- ۹۹ برنامه های Google

## مخاطبین

- ۶۶ افزودن مخاطبین
- ۶۶ انتقال مخاطبین
- ۶۷ جستجوی مخاطبین

## پیام ها و ایمیل

- ۶۸ پیام ها
- ۷۰ ایمیل

## دوربین

- ۷۲ مبنای عکسبرداری و فیلمبرداری
- ۷۴ حالت های عکسبرداری
- ۷۷ تنظیمات دوربین

## اتصال به سایر دستگاه ها

- ۱۰۱ بلوتوث
- ۱۰۳ Wi-Fi Direct
- ۱۰۵ NFC (مدل های دارای NFC فعال)
- ۱۰۷ S Beam (مدل های دارای NFC فعال)
- ۱۰۸ اتصال سریع
- ۱۰۹ Screen Mirroring
- ۱۱۱ چاپ از طریق دستگاه همراه (Mobile Printing)

## گالری

- ۷۹ مشاهده محتویات در دستگاه
- ۸۰ مشاهده محتوای ذخیره شده در دستگاه های دیگر

## مدیر دستگاه و اطلاعات

۱۱۲ ارتقاء دستگاه

۱۱۳ انتقال فایل ها بین دستگاه و رایانه

۱۱۴ پشتیبان گیری و بازگرداندن محتویات

۱۱۴ بازگرداندن به محتویات و تنظیمات پیش فرض

## تنظیمات

۱۱۵ درباره تنظیمات

۱۱۵ تنظیمات سریع

۱۱۵ اتصالات

۱۲۰ دستگاه

۱۲۴ شخصی سازی

۱۲۷ سیستم

۱۳۳ برنامه ها

## عیب یابی

# نکات اولیه

لطفاً قبل از استفاده از دستگاه خود برای آگاهی از نکات ایمنی و نحوه استفاده صحیح از محصول، این دفترچه راهنما را به دقت بخوانید.

- توضیحات بر اساس تنظیمات پیش فرض دستگاه ارائه شده اند.
- بسته به ناحیه، ارائه دهنده سرویس، مشخصات مدل یا نرم افزار دستگاه ممکن است بعضی مطالب با دستگاه شما فرق داشته باشد.
- برخی محتویات سنگینی که نیازمند استفاده بیش از حد از CPU و RAM هستند، بر کارایی دستگاه تأثیر خواهند داشت. اجرای بی نقص نرم افزارهایی که در ارتباط با محتویات هستند، به مشخصات دستگاه و محیط استفاده بستگی دارد.
- سامسونگ در قبال مشکلات عملکردی ناشی از برنامه های عرضه شده توسط شرکت های دیگر مسئولیتی ندارد.
- سامسونگ مسئول مشکلات عملکردی یا ناسازگاری های ایجاد شده بدلیل دستکاری در تنظیمات یا سیستم عامل نیست. اعمال تغییرات دلخواه بر روی سیستم عامل ممکن است موجب درست کار نکردن دستگاه و یا برنامه های آن شود.
- نرم افزار، منابع صوتی، تصاویر پس زمینه، عکس ها و سایر محتویات موجود در این دستگاه برای استفاده محدود مجوز دارند. استخراج و استفاده از این مطالب برای مقاصد تجاری و غیره، نقض قوانین حق نسخه برداری محسوب می شود. مسئولیت استفاده غیرقانونی از این محتویات بر عهده کاربران است.
- ممکن است برای استفاده از سرویس های اینترنت همراه، مانند پیام رسانی، آپلود و دانلود، همگام سازی خودکار یا استفاده از سرویس های مکانیابی متحمل هزینه های اضافی شوید. برای انتقال محتویات سنگین، توصیه می شود از Wi-Fi استفاده کنید.
- برنامه های پیش فرض همراه دستگاه، به روز رسانی می شوند و ممکن است بدون اطلاع قبلی، دیگر پشتیبانی نشوند. اگر درباره برنامه های ارائه شده همراه دستگاه سوالی دارید، با مرکز خدمات سامسونگ تماس بگیرید. در مورد نرم افزارهای نصب شده توسط کاربر، با ارائه دهندگان سرویس مربوط تماس بگیرید.
- تغییر در سیستم عامل دستگاه یا نصب نرم افزارها از منابع غیررسمی، ممکن است باعث عملکرد نادرست دستگاه یا مخدوش شدن و از دست رفتن اطلاعات شود. این اقدامات بر خلاف توافقنامه مجوز استفاده شما از سامسونگ بوده و ضمانت نامه دستگاه را باطل می کند.
- بسته به منطقه یا مدل، لازم است بعضی از دستگاه ها از "کمیته ارتباطات فدرال" (FCC) تأییدیه دریافت کنند. اگر دستگاهتان مورد تأیید FCC باشد، می توانید شناسه FCC دستگاه را ببینید. برای مشاهده شناسه FCC، روی برنامه تنظیمات ← درباره دستگاه ضربه بزنید.

## نمادهای راهنمایی

اخطار: مواقعی که احتمال آسیب دیدگی خودتان و یا دیگران وجود دارد.



هشدار: مواقعی که احتمال آسیب دیدن دستگاه شما و یا سایر وسایل وجود دارد.



نکته: نکات، ترفندهای استفاده یا سایر اطلاعات.



# آغاز به کار

## محتویات جعبه محصول

جعبه محصول را بازبینی نمایید و مطمئن شوید اقلام زیر در آن موجود است:

- دستگاه

- راهنمای شروع سریع



- اقلام ارائه شده همراه دستگاه و هر گونه لوازم جانبی ممکن است بسته به ناحیه یا ارائه دهنده سرویس متفاوت باشند.

- اقلام ارائه شده فقط برای استفاده با این دستگاه طراحی شده اند و ممکن است با دستگاه های دیگر سازگار نباشند.

- ظاهر و مشخصات می توانند بدون اطلاع قبلی تغییر کنند.

- می توانید لوازم جانبی بیشتر را از فروشگاه سامسونگ منطقه خود خریداری کنید. قبل از اقدام به خرید، از سازگاری لوازم جانبی با محصول خود اطمینان حاصل کنید.

- فقط از لوازم جانبی مورد تأیید سامسونگ استفاده کنید. استفاده از لوازم جانبی تأیید نشده ممکن است موجب عملکرد نادرست و مشکلاتی در کارکرد دستگاه شود که تحت پوشش ضمانت نامه قرار نمی گیرد.

- لوازم جانبی ارائه شده به شرکت های سازنده بستگی دارند و می توانند تغییر کنند. برای اطلاعات بیشتر درباره لوازم جانبی موجود، به وب سایت سامسونگ مراجعه کنید.

## نمای کلی دستگاه

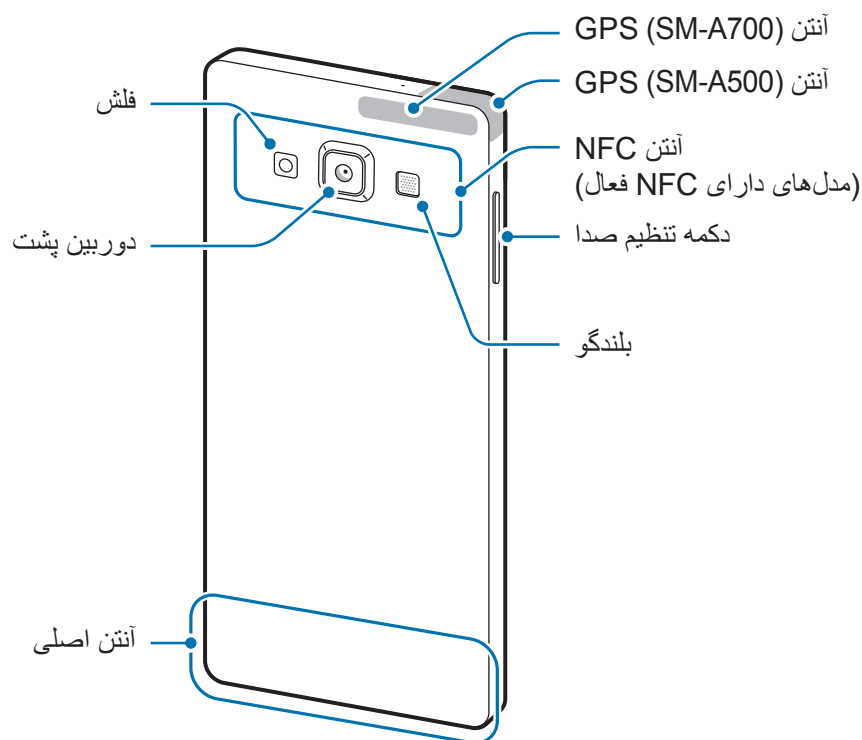
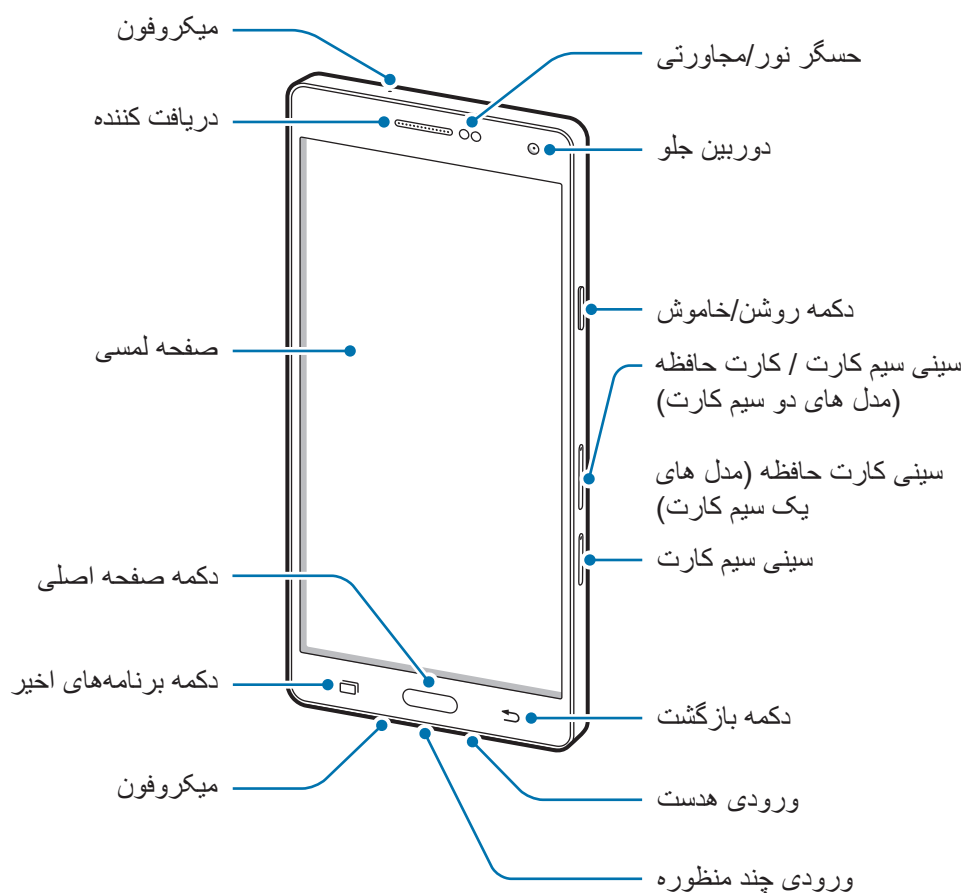





- مشکلات ارتباطی و خالی شدن باتری ممکن است در شرایط ذیل رخ دهد:
  - اگر برچسب های فلزی روی آنتن دستگاه وصل کنید.
  - اگر روکشی فلزی به دستگاه وصل کنید.
  - اگر هنگام استفاده از ویژگی های خاص مثل تماس یا اتصال به اینترنت همراه، قسمت آنتن دستگاه را با دست یا سایر اشیاء بپوشانید.
- استفاده از محافظ صفحه مورد تأیید سامسونگ پیشنهاد می شود. استفاده از محافظ های صفحه تأیید نشده ممکن است باعث اختلال در عملکرد سنسورها گردد.
- از تماس آب با صفحه لمسی جلوگیری کنید. ممکن است زمانی که صفحه لمسی در معرض آب یا محیط های مرطوب قرار بگیرد، درست عمل نکند.

## دکمه ها

دکمه	عملکرد
	<ul style="list-style-type: none"> <li>• فشار داده و نگه دارید تا دستگاه روشن یا خاموش شود.</li> <li>• فشار دهید تا صفحه روشن یا قفل شود.</li> </ul>
	<ul style="list-style-type: none"> <li>• با لمس این دکمه، فهرستی از برنامه های اخیر باز می شود.</li> <li>• ضربه بزنید و نگه دارید تا به امکانات بیشتری در رابطه با صفحه فعلی دسترسی پیدا کنید.</li> </ul>
	<ul style="list-style-type: none"> <li>• هنگامی که صفحه قفل است فشار دهید تا صفحه روشن شود.</li> <li>• فشار دهید تا به صفحه اصلی بازگردید.</li> <li>• برای اجرا کردن <b>S Voice</b> دوبار فشار دهید.</li> <li>• فشار داده و نگه دارید تا <b>Google</b> اجرا شود.</li> </ul>
	<ul style="list-style-type: none"> <li>• با لمس این دکمه، به صفحه قبلی باز می گردید.</li> </ul>
	<ul style="list-style-type: none"> <li>• فشار دهید تا میزان صدا را تنظیم کنید.</li> </ul>

# استفاده از سیم‌کارت یا USIM کارت و باتری

## نصب سیم کارت یا USIM

سیم کارت ارائه شده توسط ارائه دهنده سرویس تلفن همراه را وارد کنید.

- دستگاه فقط با نانو سیم‌کارت کار می‌کند.
- بعضی از سرویس های LTE بسته به ارائه دهنده سرویس ممکن است در دسترس نباشند. برای اطلاعات بیشتر درباره در دسترس بودن سرویس، با ارائه دهنده سرویس خود تماس بگیرید.



۱ سنجاق بیرون آورنده را در سوراخ موجود در سینی سیم کارت قرار دهید تا سینی شل شود.

◀ مدل‌های دو سیم کارت:

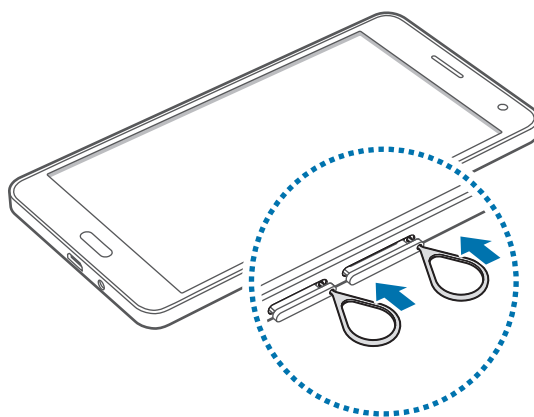

◀ مدل‌های تک سیم کارت:

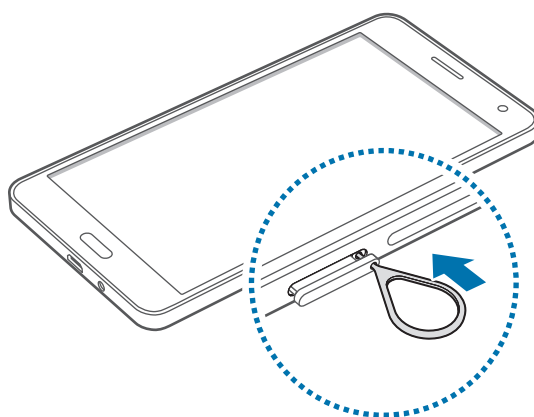

توجه کنید سنجاق بیرون آورنده عمود بر سوراخ قرار گرفته باشد. در غیر اینصورت ممکن است دستگاه آسیب ببیند.



۲ سینی سیم کارت را به آرامی از شکاف سیم کارت بیرون بکشید.

◀ مدل های دو سیم کارت:

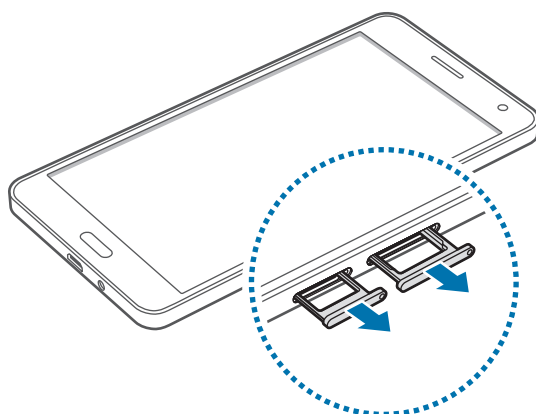

◀ مدل های تک سیم کارت:

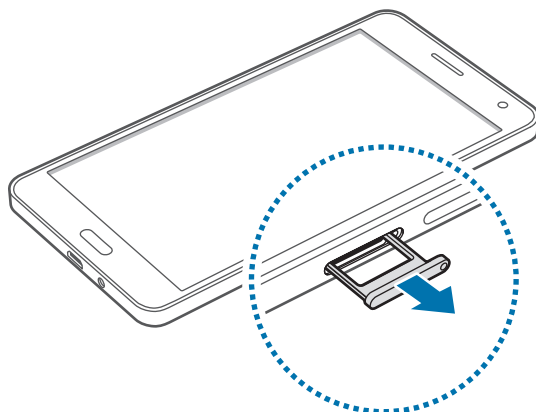

۳

◀ **مدل‌های دو سیم کارت:** سیم کارت و کارت USIM را روی سینی سیم کارت قرار دهید به گونه ای که قسمت های طلایی رنگ آن به سمت پایین باشد.

سیم کارت اول یا USIM را درون سینی سیم کارت ۱ (۱) قرار دهید و سیم کارت دوم یا کارت USIM دوم را درون سینی سیم کارت ۲ (۲) بگذارید.

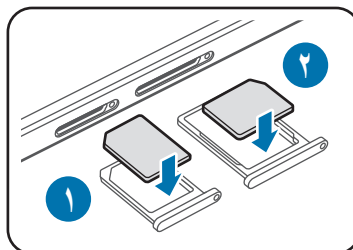

سینی سیم کارت ۲ می‌تواند برای کارت حافظه نیز استفاده شود. اما نمی‌توان سیم کارت و کارت حافظه را همزمان در دستگاه قرار داد.



◀ **مدل‌های تک سیم کارت:** سیم کارت و کارت USIM را روی سینی سیم کارت قرار دهید به گونه ای که قسمت های طلایی رنگ آن به سمت پایین باشد.

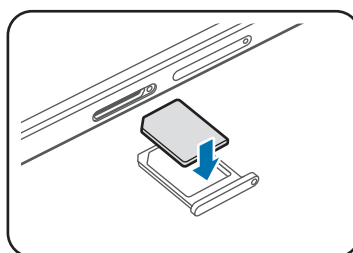

مراقب باشید تا سیم کارت خود را گم نکرده یا در اختیار دیگران قرار ندهید. سامسونگ مسئول هیچ گونه آسیب یا مزاحمت ناشی از سیم کارت های گمشده یا دزدیده شده نیست.



۴ سینی سیم کارت را درون شکاف سینی سیم کارت بگذارید.

◀ مدل های دو سیم کارت:

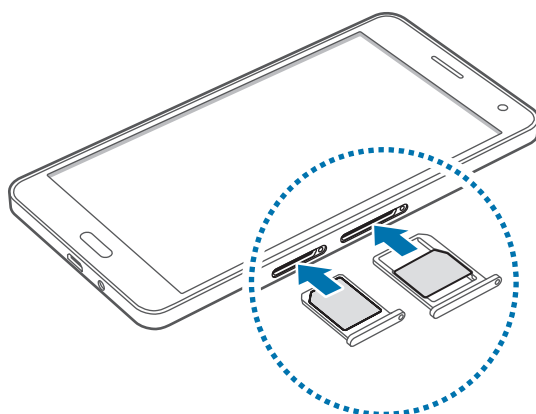

◀ مدل های تک سیم کارت:

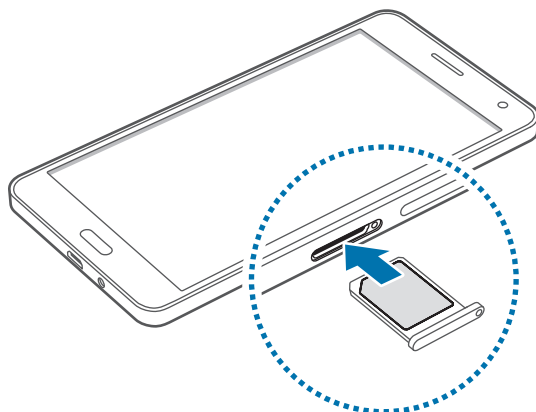

## خارج کردن سیم کارت یا USIM کارت

۱ سنجاق بیرون آورنده را در سوراخ موجود در سینی سیم کارت قرار دهید تا سینی شل شود.

۲ سینی سیم کارت را به آرامی از شکاف سیم کارت بیرون بکشید.

۳ سیم کارت را خارج کنید.

◀ مدل‌های دو سیم کارت:

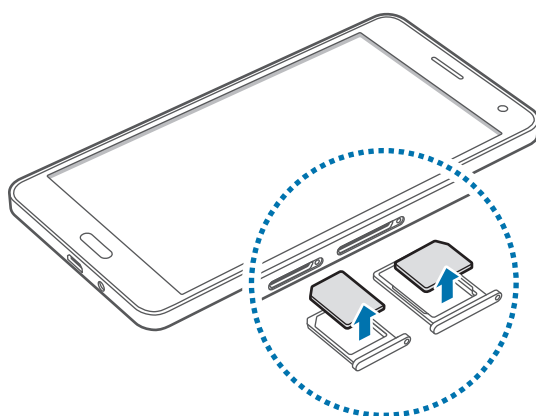

◀ مدل‌های تک سیم کارت:

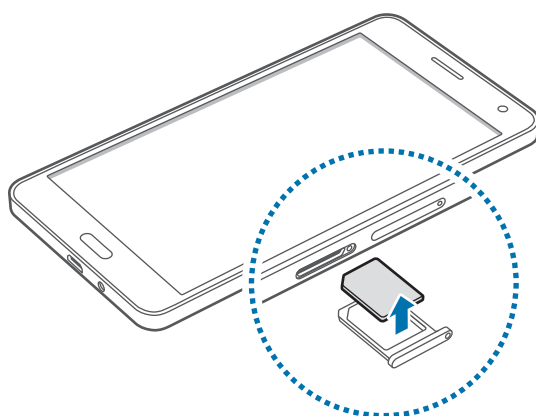

۴ سینی سیم کارت را درون شکاف سینی سیم کارت بگذارید.

## استفاده از دو سیم کارت یا دو کارت USIM (مدل‌های دو سیم کارت)

اگر دو سیم کارت وارد کنید، می‌توانید همزمان از دو شماره تلفن یا دو ارائه دهنده سرویس استفاده کنید.

### فعال کردن سیم کارت ها

در صفحه اصلی، روی برنامه ← تنظیمات ← مدیر سیم کارت ضربه بزنید. یک سیم کارت یا یوسیم (USIM) کارت را انتخاب کنید، و سپس روی کلید ضربه بزنید تا فعال شود.

### تغییر نام و نماد سیم کارت یا USIM کارت‌ها

در صفحه اصلی، روی برنامه ← تنظیمات ← مدیر سیم کارت ضربه بزنید. یک سیم کارت یا کارت USIM کارت را انتخاب کرده و سپس روی نام یا نماد را لمس کنید. یک نام و نماد را برای هر سیم کارت تنظیم کنید.

### جابجایی بین دو سیم کارت

هنگامی که دو سیم‌کارت یا USIM کارت فعال باشد، نمادهای انتخاب سیم‌کارت بر روی صفحه پنل اعلان‌ها نمایش داده می‌شود. پنل اعلان‌ها را باز کرده و سپس یک سیم‌کارت را انتخاب کنید.

## شارژ کردن باتری

قبل از استفاده برای اولین بار، باتری را با استفاده از شارژر، شارژ کنید. با استفاده از کابل USB می توان باتری ها را از طریق رایانه شارژ کرد.

فقط از شارژرها، باتری ها و کابل های مورد تأیید سامسونگ استفاده کنید. شارژرها یا کابل های تأیید نشده ممکن است باعث انفجار باتری یا آسیب دیدگی دستگاه شوند.



- هنگامی که باتری ضعیف است، نماد باتری خالی نشان داده می شود.
- اگر باتری بطور کامل تخلیه شود، دستگاه نمی تواند بلافاصله پس از اتصال شارژر روشن شود. قبل از روشن کردن دستگاه، اجازه دهید تا باتری تخلیه شده، چند دقیقه شارژ شود.
- اگر از چندین برنامه، برنامه های شبکه یا از برنامه هایی که نیاز به اتصال به دستگاه دیگر دارند در آن واحد استفاده کنید، باتری خیلی سریع خالی می شود. برای اجتناب از قطع شدن از شبکه یا خاموش شدن در حین انتقال اطلاعات، همیشه پس از شارژ کامل باتری از این برنامه ها استفاده کنید.



کابل USB را به آداپتور برق USB متصل کرده و سپس انتهای کابل USB را به ورودی چند منظوره وصل نمایید.

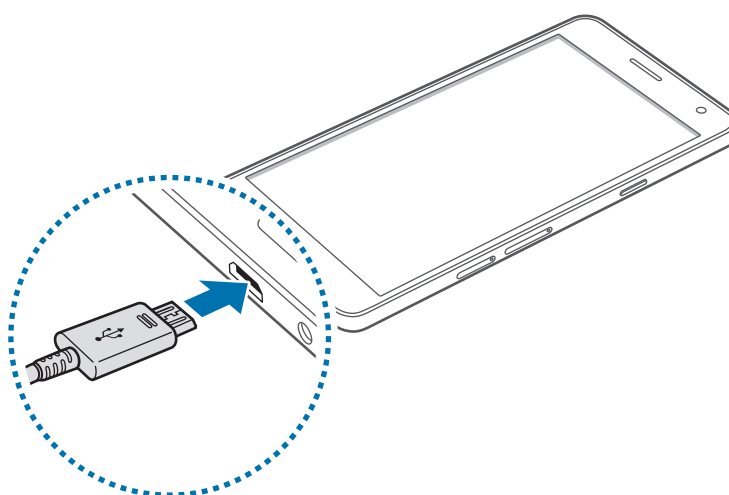

اتصال نادرست شارژر می تواند باعث آسیب دیدگی جدی دستگاه شود. هرگونه صدمه ناشی از استفاده نادرست مشمول ضمانت نمی شود.







- وقتی دستگاه در حال شارژ شدن است، می توانید از آن استفاده کنید، اما ممکن است شارژ شدن کامل باتری، مدت زمان بیشتری طول بکشد.
- اگر هنگام شارژ شدن، دستگاه با نوسانات برق مواجه شود، صفحه لمسی ممکن است کار نکند. در صورت بروز این مشکل، شارژر را از دستگاه جدا کنید.
- هنگام شارژ کردن، ممکن است دستگاه گرم شود. این وضعیت عادی است و نباید تأثیری بر طول عمر یا کارکرد دستگاه شما داشته باشد. اگر باتری بیشتر از حد معمول گرم شد، ممکن است شارژر، شارژ کردن را متوقف کند.
- اگر دستگاه شما درست شارژ نمی شود، دستگاه و شارژر خود را به مرکز خدمات سامسونگ ببرید.

پس از اینکه دستگاه بطور کامل شارژ شد، آن را از شارژر جدا کنید. ابتدا شارژر را از دستگاه جدا کرده و سپس آن را از پریز برق جدا کنید.



- برای صرفه جویی در مصرف برق، وقتی شارژر استفاده نمی شود آن را از برق در بیاورید. شارژر دکمه روشن/خاموش ندارد پس باید وقتی در حال استفاده نیست برای جلوگیری از اتلاف انرژی برق، آن را از پریز برق جدا کنید. شارژر باید در حین شارژ نزدیک به پریز برق قرار گرفته و به راحتی قابل دسترس باشد.

## کاهش مصرف باتری

دستگاه شما گزینه هایی را برای صرفه جویی در مصرف باتری ارائه می دهد. با تنظیم این گزینه ها و غیرفعال کردن قابلیت های پس زمینه، می توانید مدت بیشتری از دستگاه استفاده کنید:

- هنگامی که از دستگاه استفاده نمی کنید با فشار دادن دکمه روشن/خاموش، دستگاه را به حالت خواب ببرید.
- برنامه های غیرضروری را با استفاده از ویژگی مدیریت برنامه ها ببندید.
- بلوتوث (Bluetooth) را غیرفعال کنید.
- Wi-Fi را خاموش نگه دارید.
- همگام سازی خودکار برنامه ها را غیرفعال کنید.
- مدت زمان نور پس زمینه را کاهش دهید.
- روشنایی صفحه را کاهش دهید.

## استفاده از کارت حافظه

### نصب کارت حافظه

دستگاه شما از کارت های حافظه تا حداکثر ۶۴ گیگابایت پشتیبانی می کند. بسته به سازنده و نوع کارت حافظه، بعضی از کارت های حافظه ممکن است با دستگاه شما سازگار نباشند.



- بعضی کارت های حافظه ممکن است کاملاً با دستگاه سازگار نباشند. استفاده از کارت ناسازگار ممکن است موجب آسیب دیدن دستگاه شما یا کارت حافظه شود یا می تواند محتویات ذخیره شده در کارت را مخدوش کند.
- هنگام وارد کردن کارت حافظه، مراقب باشید که سمت راست آن رو به بالا باشد.



- این دستگاه از سیستم فایلی FAT و exFAT برای کارت های حافظه پشتیبانی می کند. اگر کارت حافظه فرمت شده ای با ساختار فایلی متفاوتی نصب کنید، دستگاه کارت حافظه را از نو فرمت می کند.
- نوشتن و پاک کردن مداوم اطلاعات روی کارت های حافظه، طول عمر آنها را کوتاه خواهد کرد.
- هنگام نصب کارت حافظه در دستگاه، فهرست اطلاعات موجود در کارت حافظه در **فایل های شخصی** ← **کارت حافظه** نمایش داده می شود.

۱ سنجاق بیرون آورنده را در سوراخ موجود در سینی کارت حافظه فشار دهید تا سینی شل شود.

۲ سینی کارت حافظه را به آرامی از شکاف کارت حافظه بیرون بکشید.

۳ کارت حافظه را روی سینی کارت حافظه قرار دهید به گونه ای که قسمت های طلایی رنگ آن به سمت پایین باشد.

۴ سینی کارت حافظه را درون شکاف سینی کارت حافظه بگذارید.

◀ مدل های دو سیم کارت:

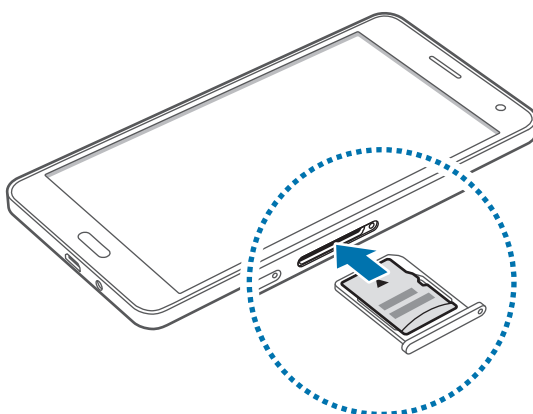

◀ مدل های تک سیم کارت:

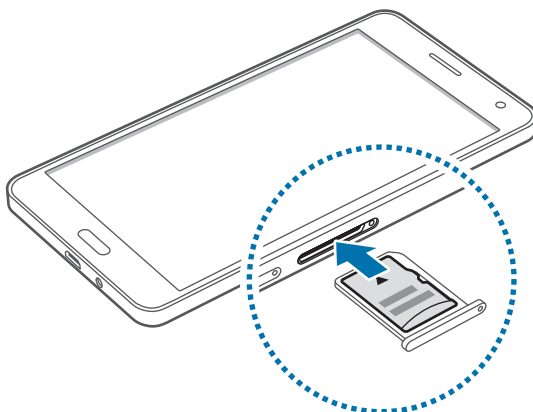

## بیرون آوردن کارت حافظه

پیش از بیرون آوردن کارت حافظه، برای ایمنی بیشتر، ابتدا ارتباط آن را از داخل با دستگاه قطع کنید. در صفحه اصلی، روی **برنامه** ← **تنظیمات** ← **محل ذخیره** ← **کارت حافظه** ← **جدا کردن ضربه بزنید**.

۱ سنجاق بیرون آورنده را در سوراخ موجود در سینی کارت حافظه فشار دهید تا سینی شل شود.

۲ سینی کارت حافظه را به آرامی از شکاف کارت حافظه بیرون بکشید.

۳ کارت حافظه را بیرون آورید.

۴ سینی کارت حافظه را درون شکاف سینی کارت حافظه بگذارید.

هنگام انتقال اطلاعات یا دسترسی دستگاه به اطلاعات، کارت حافظه را خارج نکنید. این کار ممکن است باعث از دست رفتن یا مخدوش شدن اطلاعات یا آسیب دیدن کارت حافظه یا دستگاه شود. سامسونگ در قبال از دست رفتن اطلاعات در اثر استفاده نادرست از کارت های حافظه آسیب دیده مسئولیتی نخواهد داشت.



## فرمت کردن کارت حافظه

کارت حافظه فرمت شده با رایانه ممکن است با این دستگاه سازگار نباشد. کارت حافظه را روی دستگاه فرمت کنید.

در صفحه اصلی، روی **برنامه** ← **تنظیمات** ← **محل ذخیره** ← **کارت حافظه** ← **قالب** ← **قالب ضربه بزنید**.

قبل از فرمت کردن کارت حافظه، تهیه نسخه های پشتیبان از تمام اطلاعات مهم ذخیره شده بر روی دستگاه را فراموش نکنید. ضمانت سازنده شامل از دست رفتن اطلاعات به دلیل اقدامات کاربر، نمی شود.



## روشن/خاموش کردن دستگاه

دکمه روشن/خاموش را فشار داده و چند ثانیه نگه دارید تا دستگاه روشن شود.

هنگام روشن کردن دستگاه برای اولین بار یا پس از بازگرداندن به تنظیمات کارخانه ای، دستورالعمل های روی صفحه را برای راه اندازی دستگاهتان دنبال کنید.

برای خاموش کردن دستگاه، دکمه روشن/خاموش را فشار داده و نگه دارید و روی **خاموش کردن ضربه بزنید**.

وقتی در مناطقی هستید که استفاده از دستگاه های بی سیم ممنوع است، مانند هواپیماها و بیمارستان ها، از همه هشدارها و دستورات اعلام شده توسط مسئولین پیروی کنید.



## راه اندازی دوباره دستگاه

اگر دستگاه شما از کار افتاد یا غیرفعال شد، دکمه روشن/خاموش و دکمه کاهش میزان صدا را به صورت همزمان به مدت بیش از ۷ ثانیه فشار دهید و نگه دارید تا دوباره راه اندازی شود.

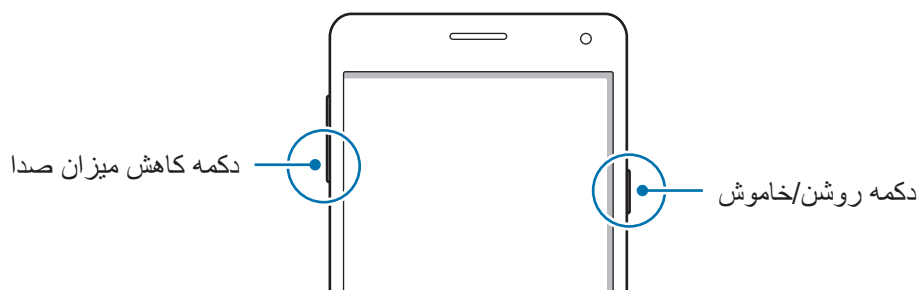

## قفل کردن و باز کردن صفحه

فشار دادن دکمه روشن/خاموش، صفحه را خاموش می‌کند و آن را قفل می‌کند. همچنین، در صورتی که دستگاه برای مدت مشخصی استفاده نشود، صفحه خاموش شده و به صورت خودکار قفل می‌شود. برای باز کردن قفل صفحه، دکمه روشن/خاموش یا دکمه صفحه اصلی را فشار دهید و در داخل ناحیه باز کردن قفل صفحه انگشتان را در یک جهت دلخواه بکشید.

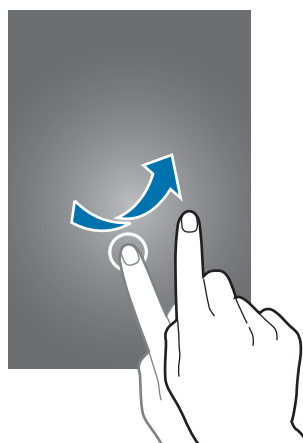

می‌توانید رمز باز کردن قفل صفحه را تغییر دهید. برای کسب اطلاعات بیشتر، به [تغییر روش قفل صفحه](#) مراجعه کنید.

# مقدمات

## استفاده از صفحه لمسی

- از تماس صفحه لمسی با سایر دستگاه های برقی جلوگیری کنید. تخلیه الکترونیکی ممکن است موجب آسیب دیدن یا از کار افتادن صفحه لمسی شود. 
- برای جلوگیری از آسیب دیدن صفحه لمسی، از ضربه زدن با اشیاء نوک تیز و یا وارد کردن فشار زیاد با انگشتان به روی صفحه خودداری کنید.
- دستگاه ممکن است ورودی های لمسی در لبه های خارجی صفحه نمایشگر را شناسایی نکند.
- قرار دادن صفحه لمسی در وضعیت آماده به کار برای مدت طولانی ممکن است باعث تغییر تصویر (سیاه شدن تصویر) یا تار شدن تصویر شود. وقتی از دستگاه استفاده نمی کنید صفحه لمسی را خاموش کنید.
- توصیه می شود هنگام کار با صفحه لمسی، از انگشت ها استفاده کنید.



## ضربه زدن

برای باز کردن یک برنامه، انتخاب موردی از فهرست، فشار دادن دکمه روی صفحه یا برای نوشتن با استفاده از صفحه کلید، با انگشت روی آن ضربه بزنید.

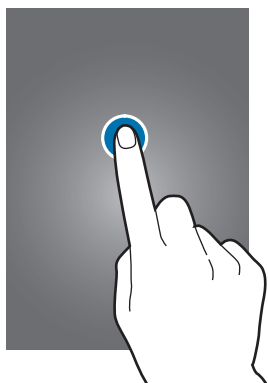

## ضربه زدن و نگه داشتن

روی یک مورد ضربه بزنید و بیش از ۲ ثانیه نگه دارید تا به گزینه‌های موجود دسترسی پیدا کنید.



## کشیدن

برای جابجایی یک مورد، روی آن ضربه بزنید و نگه دارید و آن را به مکان مورد نظر بکشید.

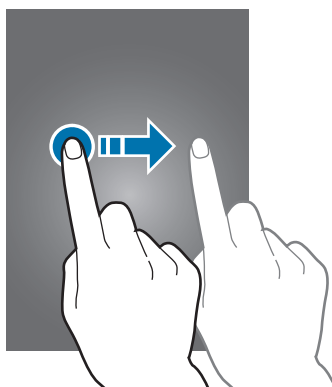

## دو بار ضربه زدن

برای بزرگنمایی صفحه وب یا عکس، دوبار بر روی آن ضربه بزنید. برای بازگشت به حالت اولیه، دوباره این کار را تکرار کنید.

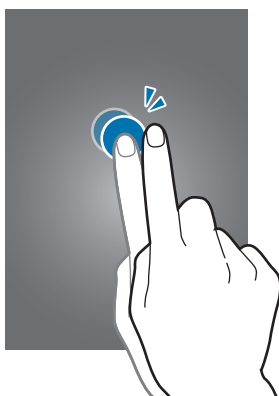

## حرکت سریع دست

در صفحه اصلی یا صفحه برنامه ها برای مشاهده پنل دیگر، دست را بر روی صفحه سریع به چپ یا راست ببرید. برای حرکت در یک صفحه وب یا یک لیست مانند فهرست مخاطبین، با انگشتان آنها را سریع به بالا یا پایین بکشید.

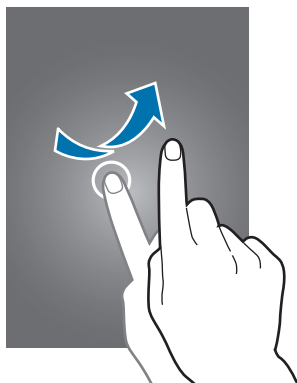

## دور کردن و نزدیک کردن انگشت ها

روی صفحه وب، نقشه یا تصویر دو انگشت خود را از هم دور کنید تا بخشی از آن بزرگنمایی شود. انگشت ها را به هم نزدیک کنید تا از حالت بزرگنمایی خارج شوید.

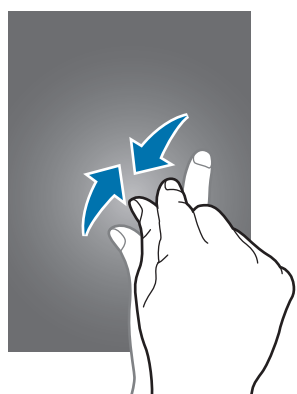



## چیدمان صفحه اصلی

### صفحه اصلی

صفحه اصلی نقطه شروع برای دسترسی به همه ویژگی‌های دستگاه است. ویجت‌ها، میانبر به برنامه‌ها و غیره در این صفحه نشان داده می‌شوند. ویجت‌ها برنامه‌های کاربردی کوچکی هستند که عملکردهای برنامه‌ای خاصی را برای ارائه اطلاعات و دسترسی آسان در صفحه اصلی در اختیار قرار می‌دهند.

برای مشاهده سایر پنل‌ها، به سمت چپ یا راست بروید یا روی یک نشانگر صفحه در پایین صفحه ضربه بزنید. برای اعمال تنظیمات دلخواه بر روی صفحه اصلی، به **مدیریت صفحه اصلی** مراجعه کنید.



## گزینه های صفحه اصلی

برای دسترسی به گزینه های موجود، در صفحه اصلی روی یک ناحیه خالی ضربه بزنید و نگه دارید، یا دو انگشت خود را به هم نزدیک کنید.

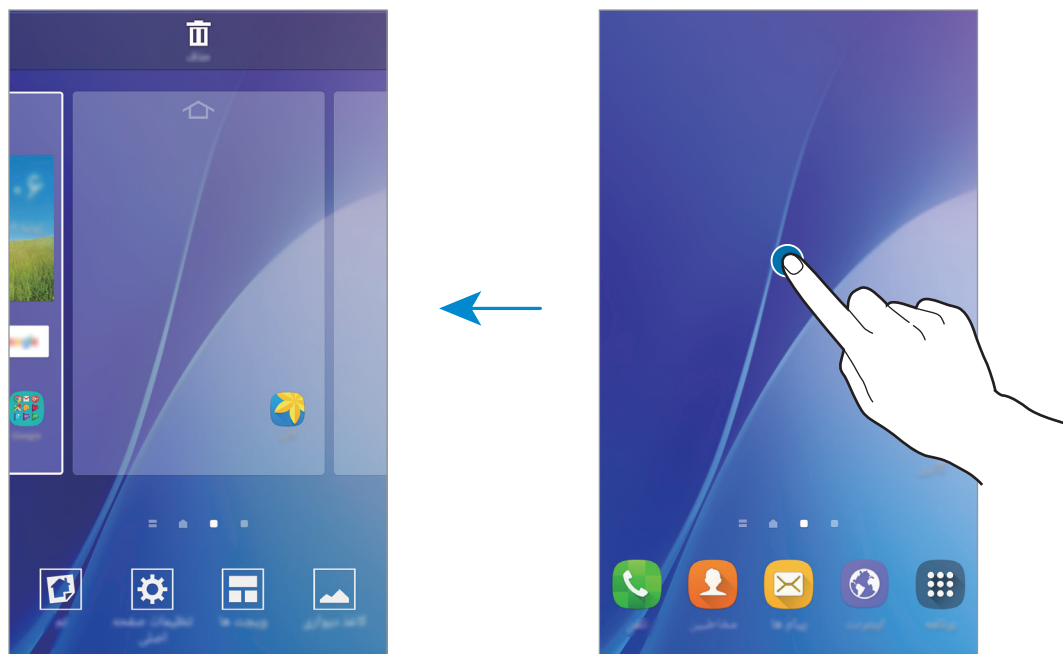

## گزارش Flipboard

از این ویژگی استفاده کنید تا بتوانید جدیدترین مقاله های مربوط به دسته های مختلف را ببینید. با استفاده از این ویژگی می توانید اخبار مورد علاقه خود را به روز دریافت کنید.

۱ در صفحه اصلی، روی  ضربه بزنید یا به سمت راست بروید تا گزارش Flipboard را باز کنید.

۲ هنگامی که این ویژگی را برای اولین بار راه اندازی می کنید، روی **START READING** ضربه بزنید.

۳ به سمت بالا بروید تا بتوانید مقاله های مربوط به هر دسته بندی خبری را مرور کنید.

برای غیرفعال کردن گزارش Flipboard، روی فضای خالی در صفحه اصلی ضربه بزنید و نگه دارید. سپس روی **تنظیمات صفحه اصلی** ضربه بزنید و انتخاب گزارش Flipboard را لغو کنید.



## صفحه برنامه ها

صفحه برنامه ها، نماد هایی را برای همه برنامه ها، از جمله برنامه های جدید نصب شده، نشان می دهد. در صفحه اصلی، روی **برنامه** ضربه بزنید تا صفحه برنامه ها باز شود. برای مشاهده سایر پنل ها، به سمت چپ یا راست بروید یا یک نشانگر صفحه را از پایین صفحه انتخاب کنید. برای اعمال تغییرات در صفحه برنامه ها، به **مدیریت صفحه برنامه ها** مراجعه کنید.







## نمادهای نشانگر

نمادهای نشانگر در نوار وضعیت بالای صفحه نشان داده می‌شوند. رایج ترین نمادها در جدول زیر فهرست شده اند. ممکن است نوار وضعیت در بالای صفحه برخی از برنامه‌ها نمایان نشود. برای نمایان شدن نوار وضعیت، انگشت خود را از بالای صفحه به سمت پایین بکشید.



نماد	معنا
	سیگنال موجود نیست
	قدرت سیگنال
	دسترسی به سیم کارت موجود (مدل های دو سیم کارت)
	رومینگ (خارج از منطقه معمول سرویس)
	اتصال به شبکه GPRS
	اتصال به شبکه EDGE
	اتصال به شبکه UMTS
	اتصال به شبکه HSDPA
	اتصال به شبکه HSPA+
	اتصال به شبکه LTE (مدل های دارای LTE)
	اتصال به شبکه Wi-Fi
	بلوتوث فعال است
	GPS فعال است
	در حال تماس
	تماس بی پاسخ
	قابلیت هوشمند فعال شد
	پیام متنی یا چندرسانه ای جدید
	زنگ هشدار فعال است
	حالت بی صدا فعال است

نماد	معنا
	حالت لرزاتنده فعال است
	حالت پرواز فعال است
	رخداد خطا یا اطلاع رسانی مهم
	میزان شارژ باتری

## پنل اعلان‌ها و تنظیم سریع

### استفاده از پنل اعلان‌ها

هنگام دریافت اعلان‌های جدیدی نظیر پیام‌ها یا تماس‌های بی‌پاسخ، نمادهای نشانگر در نوار وضعیت نمایان می‌شوند. برای مشاهده اطلاعات بیشتر درباره نمادها، پنل اعلان‌ها را باز کنید و جزئیات را ببینید. برای باز کردن پنل اعلان‌ها، نوار وضعیت را به سمت پایین بکشید. برای بستن پنل اعلان‌ها، نوار را از پایین صفحه به سمت بالا بکشید.

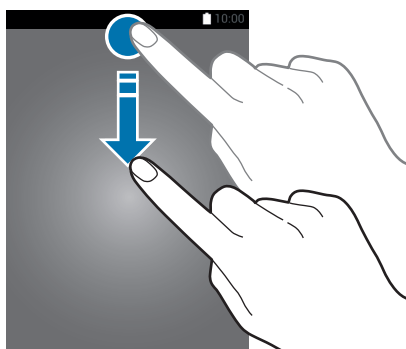

از عملکردهای زیر می‌توانید در پنل اعلان‌ها استفاده کنید.

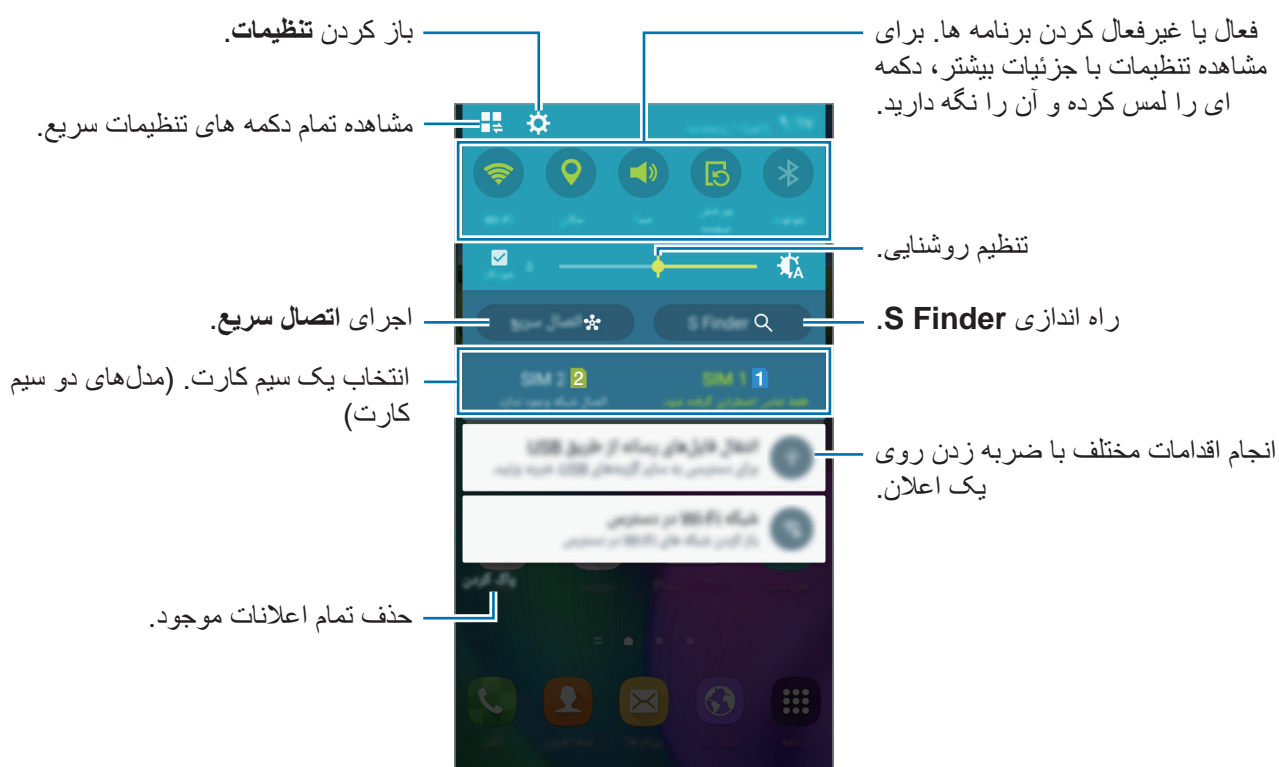

## تغییر ترتیب دکمه‌های تنظیمات سریع

برای تغییر چیدمان تنظیمات سریع روی پنل اعلان‌ها، را لمس کنید، گزینه مورد نظر را لمس کرده و نگه دارید و سپس آن را به مکان دیگری بکشید.

## استفاده از پنل تنظیمات سریع

برخی از ویژگی‌ها را می‌توانید در پنل اعلان‌ها فعال یا غیرفعال کنید. برای فعال یا غیرفعال کردن دیگر ویژگی‌ها، پنل تنظیمات سریع را باز کنید.

برای باز کردن پنل تنظیمات سریع، نوار وضعیت را توسط دو انگشت خود به سمت پایین بکشید. یا، را در پانل اعلان‌ها لمس کنید. برای بستن پنل تنظیمات سریع، نوار وضعیت را از پایین صفحه به سمت بالا بکشید.

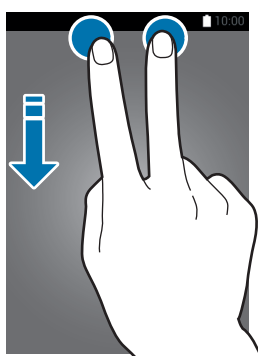

گزینه‌های زیر را لمس کنید تا آنها را فعال یا غیرفعال کنید. اگر روی دکمه‌ای ضربه بزنید و نگه دارید، می‌توانید جزئیات بیشتری را برای تنظیمات مشاهده کنید.

- **Wi-Fi:** برای کسب اطلاعات بیشتر، به **Wi-Fi** مراجعه کنید.
- **مکان:** برای کسب اطلاعات بیشتر، به **مکان** مراجعه کنید.
- **صدا / لرزش / حالت سکوت:** یک حالت صدا را انتخاب کنید.
- **چرخش صفحه:** هنگام چرخاندن دستگاه، به سیستم عامل اجازه چرخش بدهید یا از چرخش آن جلوگیری کنید.



بعضی برنامه‌ها اجازه چرخش صفحه نمایش را نمی‌دهند.

- **بلوتوث:** برای کسب اطلاعات بیشتر، به **بلوتوث** مراجعه کنید.
- **داده تلفن همراه:** برای اطلاعات بیشتر به **استفاده از داده یا شبکه های تلفن همراه** مراجعه کنید.
- **ذخیره بیشتر نیرو:** برای کسب اطلاعات بیشتر، به **حالت ذخیره نیروی بیشتر** مراجعه کنید.
- **پنجره چندگانه:** برای کسب اطلاعات بیشتر، به **چند پنجره** مراجعه کنید.
- **حالت پرواز:** برای کسب اطلاعات بیشتر، به **حالت پرواز** مراجعه کنید.
- **اتصال همراه:** برای کسب اطلاعات بیشتر، به **اتصال با واسطه و نقطه اتصال تلفن همراه** مراجعه کنید.
- **Screen Mirroring:** برای کسب اطلاعات بیشتر، به **Screen Mirroring** مراجعه کنید.
- **NFC (مدل های دارای NFC فعال):** برای کسب اطلاعات بیشتر، به قسمت **NFC (مدل های دارای NFC فعال)** مراجعه کنید.
- **صفحه کلید جانبی:** برای کسب اطلاعات بیشتر، به **صفحه کلید جانبی** مراجعه کنید.



این ویژگی ممکن است در بعضی دستگاه ها پشتیبانی نشود.

- **همگامسازی:** هنگامی که این ویژگی را فعال می‌کنید، دستگاه به صورت خودکار برنامه‌هایی مانند تقویم یا ایمیل را همگامسازی می‌کند.
- **هوشمند پایداری:** هنگامی که این ویژگی را فعال می‌کنید، صفحه تا زمانی که به آن نگاه می‌کنید روشن می‌ماند.
- **صرفه جویی انرژی:** برای کسب اطلاعات بیشتر، به **ویژگی ذخیره نیرو** مراجعه کنید.
- **حالت خصوصی:** برای کسب اطلاعات بیشتر، به **حالت خصوصی** مراجعه کنید.
- **حساسیت لمس:** برای کسب اطلاعات بیشتر، به **افزایش حساسیت صفحه لمسی** مراجعه کنید.





این ویژگی ممکن است در بعضی دستگاه ها پشتیبانی نشود.

## باز کردن برنامه‌ها

در صفحه اصلی یا صفحه برنامه ها نماد یک برنامه را انتخاب کنید تا باز شود. برای باز کردن فهرست برنامه های استفاده شده اخیر، روی  ضربه بزنید و نماد یک برنامه را برای باز کردن انتخاب نمایید.

### بستن برنامه

روی  و سپس **پایان** در کنار برنامه ضربه بزنید تا بسته شود. برای بستن همه برنامه های در حال اجرا، روی **پایان همه** ضربه بزنید. همچنین می توانید روی  ←  ضربه بزنید.

## نصب یا حذف برنامه‌ها

### Galaxy Apps

از این برنامه برای خریداری و دانلود برنامه‌ها استفاده کنید. در صفحه برنامه ها روی **Galaxy Apps** ضربه بزنید.

این برنامه ممکن است بسته به ارائه دهنده سرویس یا منطقه شما، موجود نباشد.



### نصب برنامه ها

برنامه ها را بر حسب طبقه بندی مرور کنید یا برای جستجوی یک کلمه مورد نظر روی **جستجو** ضربه بزنید.

یک برنامه را برای مشاهده اطلاعات آن انتخاب کنید. برای دانلود برنامه‌های رایگان، روی **نصب** ضربه بزنید. برای خریداری و دانلود برنامه‌های غیررایگان، روی قیمت ضربه بزنید.

برای تغییر تنظیمات به روزرسانی خودکار، روی **بیشتر** ← **تنظیمات** ← **به روزرسانی خودکار برنامه ها** ضربه بزنید و سپس گزینه‌ای را انتخاب کنید.





## فروشگاه Play

از این برنامه برای خریداری و دانلود برنامه‌ها استفاده کنید.

در صفحه برنامه‌ها روی **فروشگاه Play** ضربه بزنید.

### نصب برنامه‌ها

برنامه‌ها را بر حسب گروه مرور کنید، یا روی ناحیه جستجو ضربه بزنید و کلمه مورد نظر را جستجو نمایید.

یک برنامه را برای مشاهده اطلاعات آن انتخاب کنید. برای دانلود برنامه‌های رایگان، روی **نصب** ضربه بزنید. برای

خریداری و دانلود برنامه‌های غیررایگان، روی قیمت ضربه بزنید و دستورالعمل‌های روی صفحه را دنبال نمایید.

برای تغییر تنظیمات به‌روزرسانی خودکار،  ← **تنظیمات** ← به **روزرسانی خودکار برنامه‌ها** را انتخاب کرده و سپس گزینه مورد نظر را انتخاب کنید.



### مدیریت برنامه‌ها

#### حذف یا غیرفعال کردن برنامه‌ها

برای غیرفعال کردن برنامه‌های پیش‌فرض، صفحه برنامه‌ها را باز کنید و روی **حذف/غیرفعال کردن برنامه‌ها** ضربه

بزنید.  بر روی برنامه‌هایی که می‌توانید غیرفعال کنید به نمایش درمی‌آید. یک برنامه را انتخاب کنید و روی **غیرفعال**

**کردن** ضربه بزنید.

برای حذف برنامه‌های دانلود شده، صفحه برنامه‌ها را باز کنید و روی **برنامه‌های بارگیری شده** ← **لغو نصب**

را لمس کنید. همچنین می‌توانید در صفحه برنامه‌ها روی **تنظیمات** ← **مدیر برنامه‌ها** ضربه زده، یک برنامه را انتخاب کنید و

سپس **لغو نصب** انتخاب کنید.

#### فعال سازی برنامه‌ها

در صفحه برنامه‌ها به **نمایش برنامه‌های غیرفعال رفته**، برنامه‌ها را انتخاب کرده و سپس گزینه **انجام شد** را لمس

کنید. همچنین، می‌توانید در صفحه برنامه‌ها روی **تنظیمات** ← **برنامه‌ها** ← **مدیر برنامه‌ها** ← **غیرفعال شد** ضربه

بزنید، یک برنامه را انتخاب کنید، سپس روی **فعال کردن** ضربه بزنید.

• مخفی کردن برنامه‌ها: برنامه‌ها را فقط در صفحه برنامه‌ها مخفی کنید. شما می‌توانید به استفاده از برنامه‌های مخفی شده ادامه دهید. 

• غیرفعال کردن برنامه‌ها: برنامه‌های پیش‌فرضی که قابل حذف کردن از دستگاه نیستند را غیرفعال کنید. شما نمی‌توانید از برنامه‌های غیرفعال استفاده نمایید.

• حذف برنامه‌ها: برنامه‌های دانلود شده را می‌توانید حذف کنید.

## وارد کردن متن

### چیدمان صفحه کلید

هنگامی که متنی را برای ارسال پیام، نوشتن یادداشت و موارد دیگر وارد می‌کنید، یک صفحه کلید به صورت خودکار نمایان می‌شود.

ورودی متن در بعضی از زبان‌ها پشتیبانی نمی‌شود. برای وارد کردن متن، باید زبان متن را به یکی از زبان‌های پشتیبانی شده تغییر دهید.

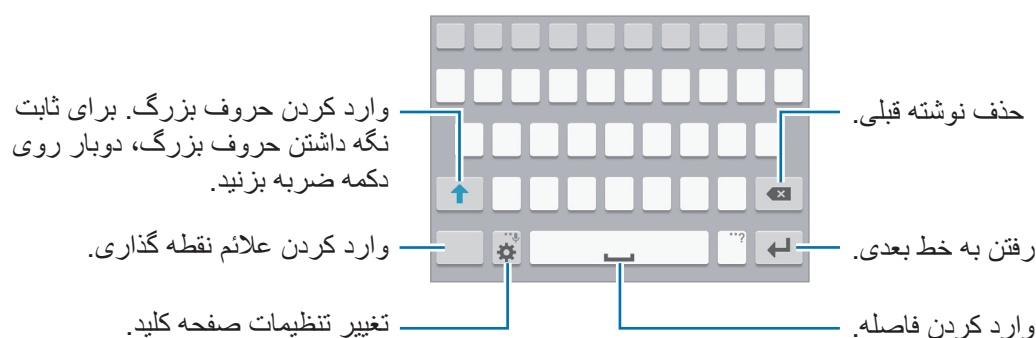

### تغییر دادن زبان ورودی

به  ← انتخاب زبان‌های ورودی رفته و سپس زبان‌های مورد نظر برای استفاده را انتخاب کنید. اگر دو یا چند زبان را انتخاب کنید، می‌توانید با کشیدن کلید فاصله به سمت چپ یا راست، زبان‌ها را تغییر دهید.



### تغییر چیدمان صفحه کلید

روی  ضربه بزنید، یک زبان را از زبان‌های ورودی انتخاب کنید و سپس یک چیدمان صفحه کلید را برای استفاده انتخاب کنید.

در صفحه کلید 3x4 یک کلید سه یا چهار کاراکتر دارد. برای نوشتن، روی کلید مربوطه چندین بار ضربه بزنید تا کاراکتر مورد نظر نوشته شود.



## سایر ویژگی های صفحه کلید

برای استفاده از عملکردهای دیگر، روی  ضربه بزنید و نگه دارید. بسته به آخرین عملکردی که استفاده شده، ممکن است نمادهای دیگری به جای نماد  ظاهر شوند.

•  : نوشتن از طریق صحبت کردن.

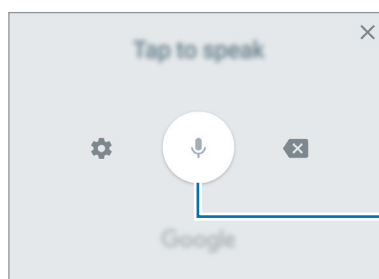

شروع یا مکث در وارد کردن متن به وسیله صدا.

•  : تغییر به حالت دست نویس.

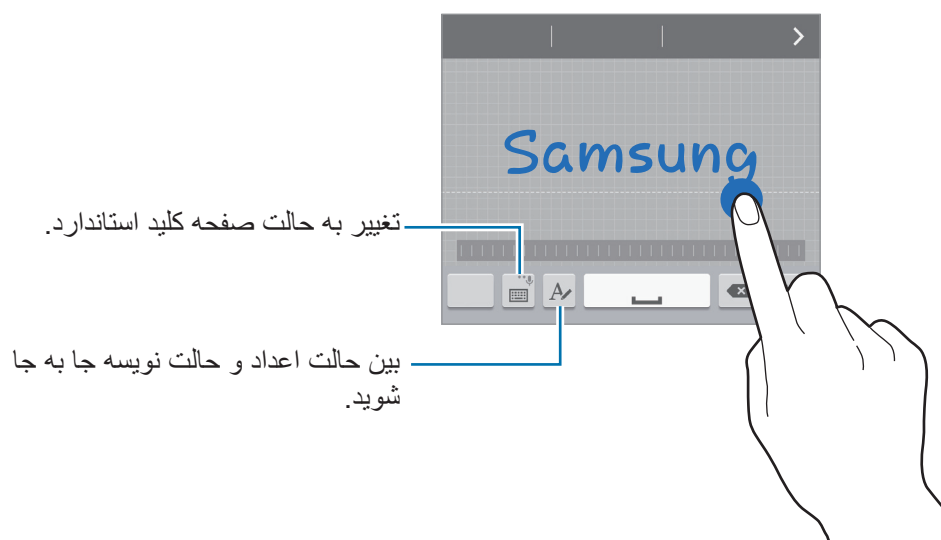

این ویژگی ممکن است بسته به ارائه دهنده سرویس یا منطقه شما، موجود نباشد.







•  : افزودن یک مورد از کلیپ بورد.

•  : تغییر تنظیمات صفحه کلید.

- 😊 : افزودن صورتک ها.
- 🖱️ : جابجایی به صفحه کلید شناور. با کشیدن نوار بالایی، می توانید صفحه کلید را تغییر دهید.



## کپی و الصاق (Copy & Pasting)

- ۱ روی متن ضربه بزنید و نگه دارید.
- ۲ برای انتخاب متن مورد نظر، یا  یا  را بکشید یا برای انتخاب کل متن، روی **انتخاب همه** ضربه بزنید.
- ۳ روی **کپی** یا **بریدن** ضربه بزنید. متن انتخاب شده در کلیپ بورد کپی می شود.
- ۴ مکان نما را در محل مورد نظر برای وارد کردن متن قرار داده و  ← **الصاق** را لمس کنید. برای الصاق متنی که قبلاً کپی کرده اید، روی  ← **کلیپ بورد** ضربه بزنید و متن را انتخاب کنید.

## عکسبرداری از صفحه نمایش (Screen Shot)

هنگامی که از دستگاه استفاده می‌کنید از صفحه نمایش عکس بگیرید.

دکمه صفحه اصلی و دکمه روشن/خاموش را به صورت همزمان فشار داده و نگه دارید. تصویر، در پوشه **گالری** ← **آلبوم** ← **Screenshots** ذخیره می‌شود. پس از گرفتن عکس از صفحه، می‌توانید آن را ویرایش کرده و با دیگران به اشتراک بگذارید.

همچنین می‌توانید با روش‌های دیگری از صفحه نمایش عکس بگیرید. برای کسب اطلاعات بیشتر، به **حرکت کف دست برای عکسبرداری** مراجعه کنید.

هنگام استفاده از بعضی برنامه‌ها، عکسبرداری از صفحه ممکن نیست.



## فایل‌های شخصی

از این برنامه برای دسترسی به فایل‌های مختلفی که در دستگاه یا مکان‌های دیگری مانند سرویس‌های ذخیره سازی ابری ذخیره شده، استفاده کنید.

در صفحه برنامه‌ها **فایل‌های شخصی** را لمس کنید.



## ویژگی ذخیره نیرو

### حالت ذخیره نیرو

با محدود کردن عملکردهای دستگاه، نیروی باتری را ذخیره کنید.

در صفحه برنامه‌ها، روی **تنظیمات** ← **باتری** ← **حالت ذخیره نیرو** ضربه بزنید و سپس روی **کلید حالت ذخیره نیرو** ضربه بزنید تا فعال شود. همچنین می‌توانید پل تنظیم سریع را باز کنید و روی **صرفه جویی انرژی** ضربه بزنید تا فعال شود.

از گزینه‌های زیر انتخاب کنید:

- **مسدود کردن کل اطلاعات پس‌زمینه:** مانع استفاده برنامه‌های در حال اجرا در پس‌زمینه از اینترنت همراه شوید.

### حالت ذخیره نیروی بیشتر

از این حالت برای افزایش میزان کارکرد باتری استفاده کنید. در حالت ذخیره نیروی بیشتر، دستگاه تنظیمات زیر را اعمال می‌کند:

- رنگ‌های صفحه را به صورت خاکستری نمایش می‌دهد.
- برنامه‌های موجود را فقط محدود به برنامه‌های ضروری و منتخب می‌کند.
- اینترنت همراه را در زمان خاموش بودن صفحه، غیرفعال می‌کند.
- Wi-Fi و بلوتوث را غیرفعال می‌کند.

در صفحه برنامه‌ها، روی **تنظیمات** ← **باتری** ← **حالت ذخیره نیروی بیشتر** ضربه بزنید و سپس روی **کلید حالت ذخیره نیروی بیشتر** ضربه بزنید تا فعال شود. همچنین می‌توانید پل تنظیم سریع را باز کنید و روی **ذخیره بیشتر نیرو** ضربه بزنید تا فعال شود.

برای افزودن یک برنامه در صفحه اصلی، روی **+** ضربه زده و برنامه‌ای را انتخاب کنید.

برای حذف یک برنامه از صفحه اصلی، روی **:** ← **حذف** ضربه زده، یک برنامه که دارای **⊖** است را انتخاب کرده و سپس **تأیید** را لمس کنید.

برای تغییر تنظیمات حالت ذخیره نیروی بیشتر، مانند اتصال اینترنت یا صدا، روی **:** ← **تنظیمات** ضربه بزنید.

برای غیرفعال کردن ویژگی ذخیره نیروی بیشتر، روی **:** ← **غیرفعال کردن ذخیره نیروی بیشتر** ضربه بزنید.

زمان باقیمانده نشان داده شده، نشانگر زمان باقیمانده قبل از اتمام شارژ باتری است. این زمان، بسته به تنظیمات دستگاه و شرایط کارکرد می‌تواند متفاوت باشد.



## مشاهده اطلاعات راهنما

برای مشاهده اطلاعات مربوط به آشنایی با نحوه استفاده از دستگاه و برنامه ها، صفحه برنامه ها را باز کنید و روی **تنظیمات** → **راهنما** ضربه بزنید.

برای مشاهده اطلاعات راهنمای یک برنامه، هنگام استفاده از آن برنامه، روی **⋮** → **راهنما** ضربه بزنید.

ممکن است برخی از برنامه‌ها دارای اطلاعات راهنما نباشند.



# قابلیت اتصال شبکه

## داده تلفن همراه

برای استفاده از اینترنت یا اشتراک گذاری فایل های رسانه ای با دستگاه های دیگر، دستگاه را به شبکه تلفن همراه متصل کنید. برای اطلاع از سایر گزینه ها، به **استفاده از داده** مراجعه کنید.

◀ **مدل های دو سیم کارت:** در صفحه برنامه ها روی **تنظیمات** ← **استفاده از داده** ← و یک سیم کارت یا USIM کارت را انتخاب کرده و سپس **داده تلفن همراه** را فعال کنید.

◀ **مدل های تک سیم کارت:** در صفحه برنامه ها روی **تنظیمات** ← **استفاده از داده** را لمس کنید و سپس **داده تلفن همراه** را علامت بزنید.

همچنین با باز کردن پنل تنظیم سریع و لمس گزینه **داده تلفن همراه**، اینترنت اوپراتور همراه را فعال کنید.

## Wi-Fi

دستگاه را به یک شبکه Wi-Fi وصل کنید تا از اینترنت استفاده کنید یا فایل های رسانه ای را با سایر دستگاه ها به اشتراک بگذارید. برای اطلاع از سایر گزینه ها، به **Wi-Fi** مراجعه کنید.



• دستگاه شما از فرکانس ناهماهنگ استفاده می کند و برای استفاده در کشورهای اروپایی در نظر گرفته شده است. WLAN را می توان در سراسر اتحادیه اروپا بدون محدودیت در فضاهای داخلی به کار برد، ولی نمی توان آن را در فضاهای باز به کار برد.

• وقتی از Wi-Fi استفاده نمی شود، آن را خاموش کنید تا در مصرف باتری صرفه جویی شود.

۱ در صفحه برنامه ها، **تنظیمات** ← **Wi-Fi** را لمس کنید و سپس کلید **Wi-Fi** را برای فعال کردن آن لمس کنید.

۲ شبکه های را از فهرست شبکه های Wi-Fi انتخاب کنید. شبکه هایی که به رمز عبور نیاز دارند، با نماد قفل ظاهر می شوند.

۳ روی **اتصال** ضربه بزنید.



هنگامی که دستگاه به یک شبکه Wi-Fi متصل است، هر بار که این شبکه در دسترس باشد، بدون نیاز به وارد کردن رمز عبور، دستگاه دوباره به آن شبکه وصل می شود.

برای جلوگیری از اتصال خودکار دستگاه به شبکه، آن را از فهرست شبکه ها انتخاب کنید و روی **فراموش کن** ضربه بزنید.



## اتصال با واسطه و نقطه اتصال تلفن همراه

### درباره نقطه اتصال تلفن همراه و اتصال اینترنت

در صورت وجود اتصال اینترنت، از این ویژگی برای اشتراک گذاری اینترنت همراه دستگاه خود با رایانه‌ها و سایر دستگاه‌ها استفاده کنید. اتصالات می‌توانند از طریق Wi-Fi یا USB و یا بلوتوث برقرار شوند.

هنگام استفاده از این ویژگی ممکن است متحمل هزینه‌های اضافی شوید.



### استفاده از نقطه اتصال همراه

از دستگاه خود به عنوان یک نقطه اتصال همراه برای اشتراک گذاری اینترنت همراه با سایر دستگاه‌ها استفاده کنید.

۱ در صفحه برنامه‌ها تنظیمات ← اتصال با واسطه و نقطه اتصال تلفن همراه ← نقطه اتصال تلفن همراه را لمس کنید.

۲ کلید نقطه اتصال تلفن همراه را لمس کنید تا فعال شود.

•  در نوار وضعیت نمایان می‌شود. دستگاه‌های دیگر می‌توانند دستگاه شما را در فهرست شبکه‌های Wi-Fi پیدا کنند.

• برای تنظیم رمز عبور برای نقطه اتصال همراه، روی **پیکربندی نقطه اتصال** ضربه بزنید و سطح امنیت را انتخاب کنید. سپس یک رمز عبور وارد کرده و روی **نخیره** ضربه بزنید.

۳ در صفحه دستگاه دیگر، به جستجوی دستگاه خود بپردازید و آن را از فهرست شبکه‌های Wi-Fi انتخاب کنید.

۴ در دستگاه متصل، از اینترنت همراه دستگاه برای دسترسی به اینترنت استفاده کنید.

## اشتراک گذاری اینترنت از طریق USB

اینترنت همراه دستگاه را از طریق کابل USB با دستگاه های دیگر به اشتراک بگذارید.

۱ در صفحه برنامه ها تنظیمات ← اتصال با واسطه و نقطه اتصال تلفن همراه را لمس کنید.

۲ دستگاه خود را از طریق کابل USB به رایانه وصل کنید.

۳ گزینه اتصال USB را علامت بزنید.

🔌 ، پس از اتصال دو دستگاه به یکدیگر، در نوار وضعیت نمایان می شود.

۴ در رایانه، از اینترنت دستگاه خود استفاده کنید.

## اشتراک گذاری اینترنت از طریق بلوتوث

اینترنت همراه دستگاه را از طریق بلوتوث با دستگاه های دیگر به اشتراک بگذارید. مطمئن شوید که رایانه متصل از ویژگی بلوتوث پشتیبانی می کند.

۱ دستگاهتان را از طریق بلوتوث با دستگاه دیگر جفت کنید. برای کسب اطلاعات بیشتر، به جفت شدن با سایر دستگاه های بلوتوث مراجعه کنید.

۲ در صفحه برنامه های دستگاه، تنظیمات ← اتصال با واسطه و نقطه اتصال تلفن همراه را لمس کنید.

۳ اشتراک گذاری اینترنت با بلوتوث را علامت بزنید.

۴ در دستگاه متصل، صفحه تنظیمات بلوتوث (Bluetooth) را باز کرده و ⚙️ ← دسترسی به اینترنت را لمس کنید.

۵ در دستگاه متصل، از اینترنت همراه دستگاه برای دسترسی به اینترنت استفاده کنید.

روش های اتصال بسته به نوع دستگاه های متصل شونده، متفاوت است. 

# حرکات و ویژگی های قابل استفاده

## فعالیت ها و حرکات

لرزش زیاد یا ضربه به دستگاه ممکن است به ورودی های ناخواسته منجر شود. حرکات را به درستی کنترل کنید.



### هشدار هوشمند

در صفحه برنامه ها، روی تنظیمات ← فعالیت ها و حرکات ← هشدار هوشمند ضربه بزنید و سپس روی کلید هشدار هوشمند ضربه بزنید تا فعال شود.

اگر تماس بدون پاسخ یا پیام جدیدی دارید، دستگاه پس از برداشتن می لرزد.

در صورت روشن بودن صفحه یا قرار داشتن دستگاه بر روی سطح نامسطح این ویژگی کار نمی کند.

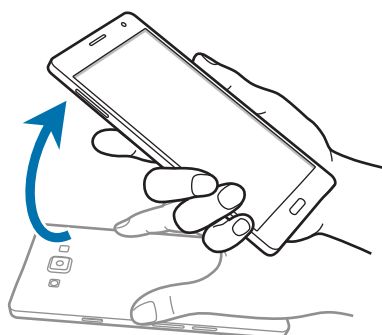

## ببیدا کردن/مکث

در صفحه برنامه ها، روی تنظیمات ← فعالیت ها و حرکات ← ببیدا کردن/مکث ضربه بزنید و سپس روی کلید ببیدا کردن/مکث ضربه بزنید تا فعال شود.

## گرفتن کف دست روی صفحه

برای بی صدا کردن تماس های ورودی یا هشدارها، صفحه را با کف دستتان بپوشانید.



## وارونه کردن دستگاه

دستگاه را برگردانید تا تماس های ورودی یا هشدارها بی صدا شوند.

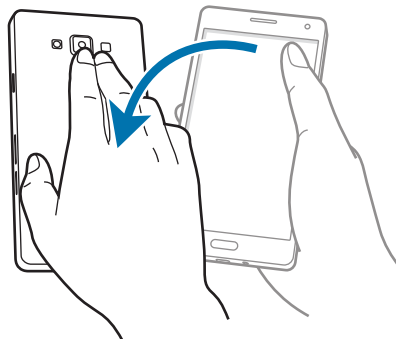

## حرکت کف دست برای عکسبرداری

در صفحه برنامه ها، روی تنظیمات ← فعالیت ها و حرکات ← حرکت کف دست برای عکسبرداری ضربه بزنید و سپس روی کلید حرکت کف دست برای عکسبرداری ضربه بزنید تا فعال شود.

کناره دست خود را روی صفحه قرار دهید و آن را روی صفحه از راست به چپ یا برعکس بکشید تا از صفحه عکس بگیرید. تصویر، در پوشه گالری ← ≡ ← آلبوم ← Screenshots ذخیره می شود. پس از گرفتن عکس از صفحه، می توانید آن را ویرایش کرده و با دیگران به اشتراک بگذارید.

هنگام استفاده از بعضی برنامه ها، عکسبرداری از صفحه ممکن نیست.

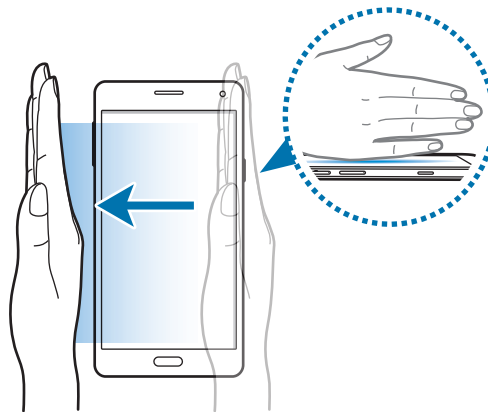

## چند پنجره

### درباره چند پنجره ای

پنجره چندگانه این امکان را برای شما فراهم می‌سازد که به صورت همزمان دو برنامه را در یک پنجره شکافته اجرا کنید. همچنین، می‌توانید چندین برنامه را به صورت همزمان در پنجره‌های باز شو راه‌اندازی کنید.

- فقط برنامه‌هایی که در قسمت Multi window نمایش داده شده‌اند، قابلیت استفاده از ویژگی را دارند.
- برخی دستگاه‌ها از ویژگی‌های پنجره باز شو پشتیبانی نمی‌کنند.



### پنجره چندگانه با صفحه تقسیم شده

بعضی از برنامه‌ها، مثل ماشین حساب و مخاطبین، فقط زمانی قابل راه‌اندازی در پنجره‌های باز شو هستند که آنها را از سینی پنجره چندگانه به روی صفحه بکشید.



۱ در صفحه برنامه‌ها، به قسمت تنظیمات ← چند پنجره رفته و سپس روی گزینه چند پنجره ضربه بزنید تا فعال شود. همچنین می‌توانید پل تنظیم سریع را باز کنید و گزینه چند پنجره را انتخاب کنید تا فعال شود.

۲ برای باز کردن سینی چند پنجره ای، روی ↶ ضربه بزنید و نگهدارید.

۳ آیکون برنامه موردنظر را لمس کرده و و نگه دارید و آن را از قسمت چند پنجره ای، روی صفحه بکشید. سپس آیکون برنامه دیگر را به موقعیتی جدید بر روی صفحه بکشید.

نمادهای برنامه‌هایی که دارای علامت ◀ هستند را می‌توان به صورت همزمان در پنجره های جداگانه اجرا نمود.

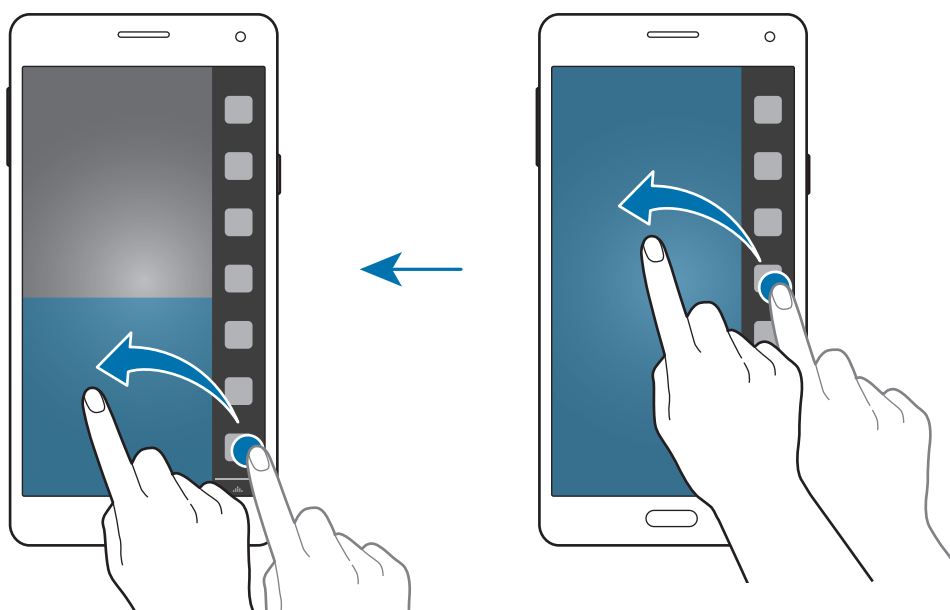

## اجرای پنجره چندگانه از فهرست برنامه های اخیر

۱ روی  ضربه بزنید.

۲ برای اجرای یک برنامه در پنجره چندگانه، روی  ضربه بزنید.



۳ برنامه دیگری را جهت اجرا در پنجره چندگانه انتخاب کنید.

## ایجاد یک ترکیب چند پنجره ای

از این ویژگی برای ذخیره ترکیب برنامه های چند پنجره ای در حال اجرا استفاده نمایید.

۱ دو برنامه را در یک صفحه تفکیکی چند پنجره اجرا کنید.

۲ سینی چند پنجره ای را باز کنید و روی  — ایجاد ضربه بزنید.

ترکیب چند پنجره در بالای سینی چند پنجره ای اضافه می شود.

برای حذف ترکیب چند پنجره ای، سینی چند پنجره ای را باز کنید، روی  — تصحیح ضربه بزنید، یک ترکیب چند پنجره ای را انتخاب کنید و سپس روی **حذف** ضربه بزنید.

## تنظیم اندازه پنجره

دایره بین پنجره های برنامه را بالا یا پایین بکشید تا اندازه پنجره ها را تنظیم کنید.

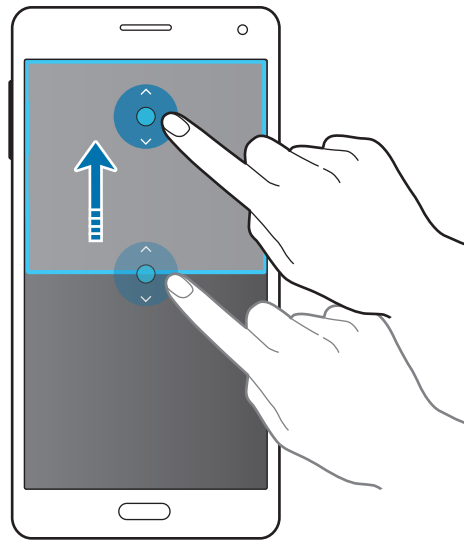

## استفاده از گزینه های چند پنجره ای

هنگامی که از برنامه های چند پنجره ای استفاده می کنید، با انتخاب پنجره برنامه، کادر آبی رنگی، به دور صفحه مورد نظرتان ظاهر می شود. برای دسترسی به گزینه های زیر، دایره بین پنجره های برنامه را انتخاب کنید:

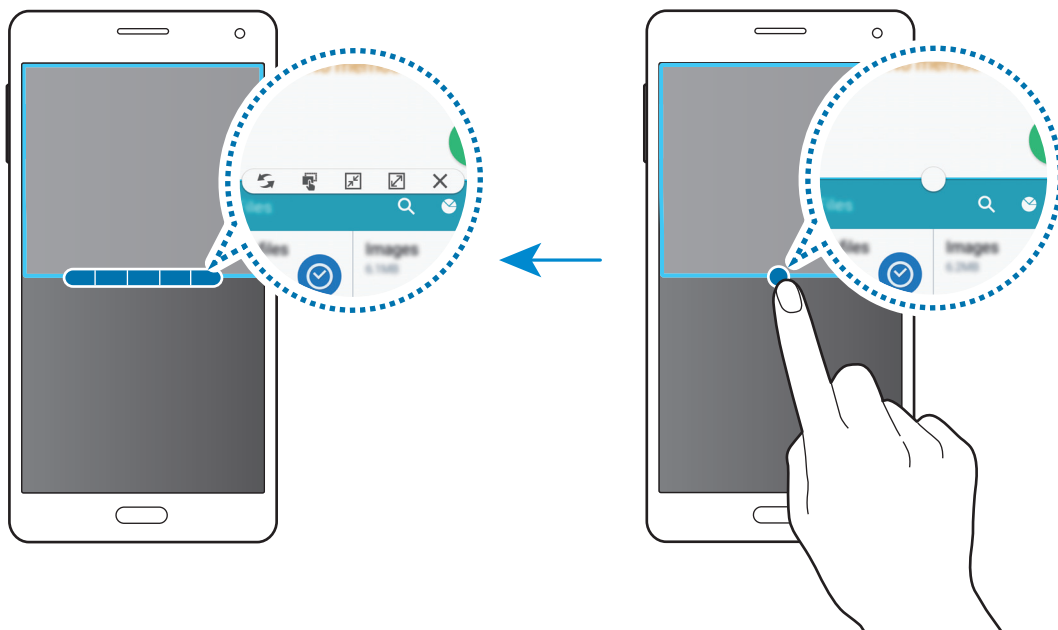

• ➡ : تعویض محل قرارگیری پنجره ها با یکدیگر



-  : متن و تصاویر کپی شده را از یک پنجره به پنجره دیگر بکشید و رها کنید. روی یک گزینه در پنجره انتخابی ضربه بزنید و نگه دارید و آن را به محلی در پنجره دیگر بکشید.

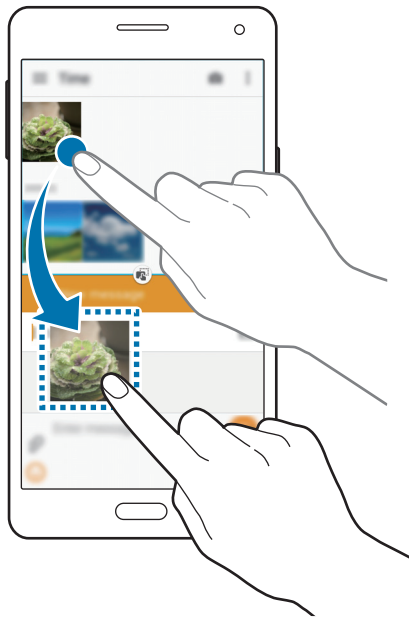

بعضی از برنامه ها از این ویژگی پشتیبانی نمی کنند.



-  : به یک نماد شناور تغییر وضعیت دهید.

این ویژگی ممکن است در بعضی دستگاه ها پشتیبانی نشود.



-  : به نمایش تمام صفحه تغییر وضعیت دهید.

-  : بستن برنامه.

## پنجره چندگانه باز شو

۱ در صفحه برنامه ها، به قسمت **تنظیمات** ← **چند پنجره** رفته و سپس روی گزینه **چند پنجره** ضربه بزنید تا فعال شود. همچنین می توانید پنل تنظیم سریع را باز کنید و گزینه **چند پنجره** را انتخاب کنید تا فعال شود.

۲ برای باز کردن سینی چند پنجره ای، روی  ضربه بزنید و نگهدارید.

۳

برای اجرای یک برنامه در یک پنجره باز شو، روی نماد برنامه موجود در پنجره چندگانه ضربه بزنید. نمادهای برنامه‌هایی که دارای علامت ◀ هستند را می‌توان به صورت همزمان در چندین پنجره باز شو اجرا نمود. ابتدا روی نماد برنامه دارای علامت ◀، سپس روی + ضربه بزنید.

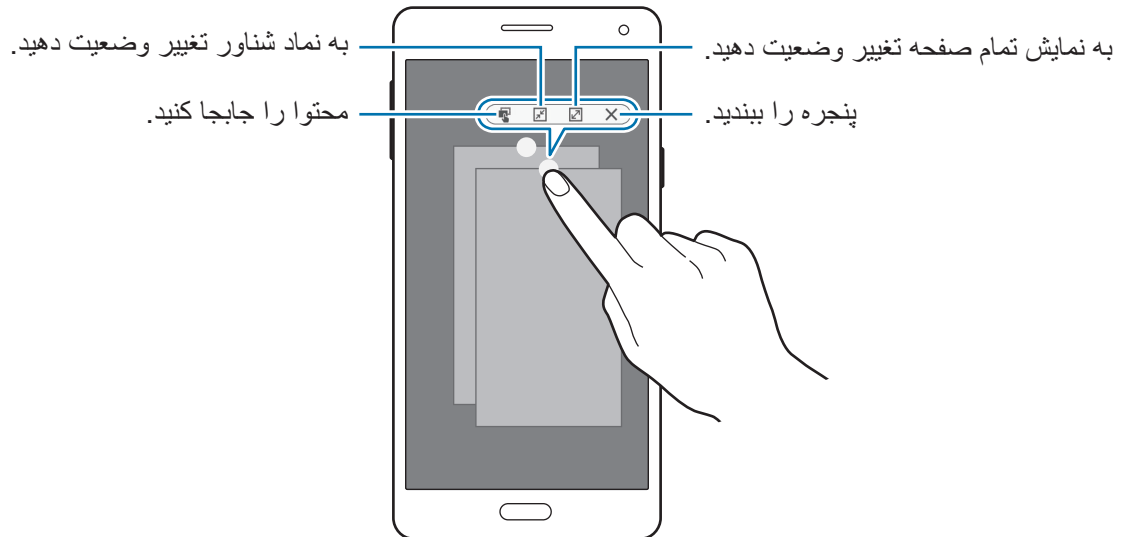

بعضی از برنامه‌ها از جابجایی محتوا پشتیبانی نمی‌کنند.



### حرکت پنجره های باز شو

برای جابجا کردن یک پنجره باز شو، روی دایره موجود در پنجره باز شو ضربه بزنید و آن را به سمت یک مکان جدید بکشید.

## استفاده از میانبر نمایش بازشو

- ۱ در صفحه برنامه‌ها، برنامه‌ای را جهت استفاده در یک پنجره بازشو اجرا کنید.
- ۲ انگشت خود را بصورت مورب از یکی از لبه های بالایی به سمت پایین بکشید. صفحه برنامه در یک پنجره بازشو ظاهر خواهد شد.

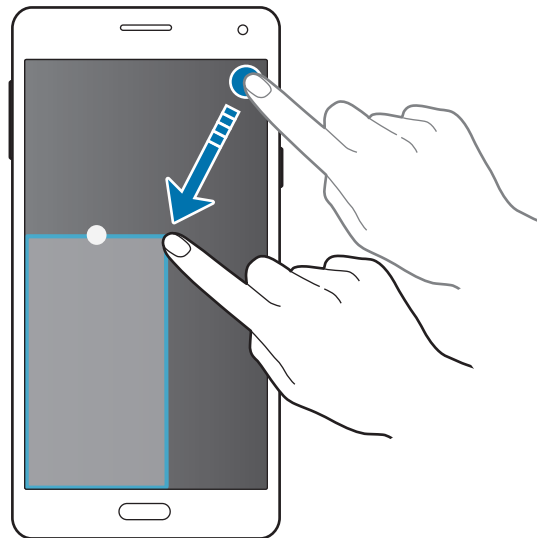

- برای استفاده از این ویژگی، روی **تنظیمات** ← **چند پنجره ضربه بزنید**، و سپس **میانبر پنجره بازشو** را علامت بزنید.
- بعضی از برنامه ها از این ویژگی پشتیبانی نمی کنند.



## اجرای پنجره‌های بازشو از پنجره چندگانه صفحه شکافته

- ۱ در پنجره چندگانه صفحه شکافته، روی یک پنجره برنامه ضربه بزنید تا آن برنامه در یک پنجره بازشو اجرا شود.
- ۲ روی حلقه میان پنجره های برنامه ضربه بزنید و نگه دارید. برنامه انتخابی در پنجره بازشو راه اندازی می شود.

## عملکرد یک دستی

می توانید به حالت عملکرد یک دستی جابجا شوید تا به راحتی با استفاده از یک دست با دستگاه کار کنید.

ممکن است برخی ویژگی ها در بعضی دستگاه ها پشتیبانی نشود.



## کاهش اندازه صفحه

در صفحه برنامه ها، روی تنظیمات ← صفحه نمایش و تصویر زمینه ← عملکرد یک دستی ← کاهش اندازه صفحه ضربه بزنید و سپس روی سوییچ کاهش اندازه صفحه ضربه بزنید تا فعال شود.

ممکن است بسته به دستگاه ها، گزینه کاهش اندازه صفحه ظاهر نشود.



برای جابجایی به حالت عملکرد یک دستی، دستگاه را در یک دست نگه دارید. سپس شصت خود را به سرعت از لبه صفحه به سمت مرکز صفحه کشیده و مجدداً بازگردانید.

بازگشت به حالت نمایش تمام صفحه.

کوچک یا بزرگ کردن اندازه صفحه.

بازگشت به صفحه قبلی.

باز کردن فهرست برنامه های اخیر.

بازگشت به صفحه اصلی.

تنظیم میزان صدا.

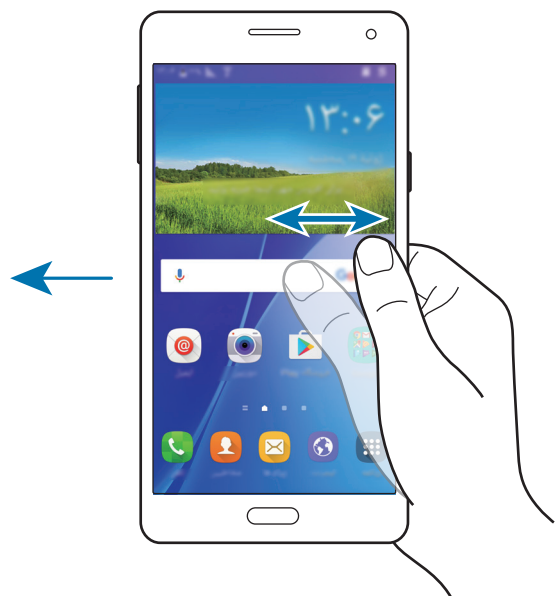

## استفاده یک دستی

در صفحه برنامه ها، روی **تنظیمات** ← **صفحه نمایش و تصویر زمینه** ← **عملکرد یک دستی** ← **استفاده یک دستی** ضربه بزنید و سپس روی **سوییچ استفاده یک دستی** ضربه بزنید تا فعال شود. برای تنظیم موقعیت صفحه کلید شمارگیری، دکمه های قابل دسترسی در حین تماس، و سایر پانل های ورودی جهت دسترسی یکدستی و آسان، روی ◀ یا ▶ ضربه بزنید.

## صفحه کلید جانبی

در صفحه برنامه ها، روی **تنظیمات** ← **صفحه نمایش و تصویر زمینه** ← **عملکرد یک دستی** ← **صفحه کلید جانبی** ضربه بزنید و سپس روی **سوییچ صفحه کلید جانبی** ضربه بزنید تا فعال شود. همچنین پانل تنظیم سریع را باز کنید و روی **صفحه کلید جانبی** ضربه بزنید تا فعال شود. با قرار دادن دکمه برنامه های اخیر، دکمه صفحه اصلی، و دکمه بازگشت و دکمه های سایر کارکردهای مورد نظر در کنار صفحه، از دستگاه خود به صورت یکدستی و با سهولت بیشتری استفاده کنید.

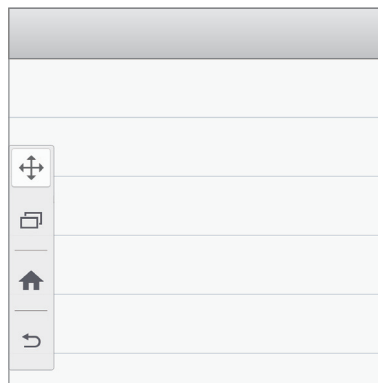

## افزایش حساسیت صفحه لمسی

از این ویژگی برای کار کردن با صفحه در زمان پوشیدن دستکش استفاده کنید.

در صفحه برنامه ها، روی **تنظیمات** ← **صفحه نمایش و تصویر زمینه** ضربه بزنید و سپس **افزایش حساسیت لمس** را علامت بزنید. همچنین می توانید پانل تنظیم سریع را باز کنید و روی **حساسیت لمس** ضربه بزنید تا فعال شود.

• برای شناسایی بهتر هنگام لمس صفحه، از دستکش های چرمی استفاده کنید. سایر مواد ممکن است شناسایی نشوند.



- برای حصول بهترین نتایج، روی صفحه به طور محکم توسط دستکش ضربه بزنید.
- هنگامی که از حالت مشاهده S استفاده می کنید، این ویژگی ممکن است به درستی کار نکند.
- این ویژگی ممکن است در بعضی دستگاه ها پشتیبانی نشود.

# شخصی سازی

## مدیریت صفحه اصلی و صفحه برنامه ها

### مدیریت صفحه اصلی

#### افزودن موارد

روی یک برنامه یا پوشه از صفحه برنامه ها ضربه زده و نگه دارید و سپس آن را به صفحه اصلی بکشید. برای افزودن ویجت ها، صفحه اصلی را باز کرده و یک ناحیه خالی را لمس کنید، **ویجت ها** را لمس کرده، یک ویجت را لمس کرده، نگه داشته و سپس آن را به صفحه اصلی بکشید.

#### جابجایی و حذف یک مورد

روی یک مورد در صفحه اصلی ضربه زده و نگه دارید و سپس آن را به مکان جدید بکشید. برای انتقال برنامه به یک پنل دیگر، آن را به کنار صفحه بکشید تا به صفحه دیگر منتقل شود. همچنین می توانید برنامه های پرکاربرد را به ناحیه میانبرهای پایین صفحه اصلی جابجا کنید. برای حذف یک مورد، روی آن ضربه زده و نگه دارید. سپس آن را به سمت قسمت **حذف** که در بالای صفحه نمایان می شود بکشید.

#### درست کردن یک پوشه

- ۱ در صفحه اصلی، یک برنامه را لمس کرده، نگه داشته و سپس آن را به قسمت **ایجاد پوشه** که در بالای صفحه نمایان می شود بکشید.
- ۲ یک نام برای پوشه وارد کنید.
- ۳ روی **+** ضربه زده، برنامه های مورد نظر برای جابجایی به داخل پوشه را انتخاب کرده و سپس روی **انجام شد** ضربه بزنید.

## مدیریت پنل ها

برای افزودن، جابجایی یا حذف یک پنل، در صفحه اصلی، روی یک ناحیه خالی ضربه زده و نگه دارید.  
 برای افزودن یک پنل، به چپ و به سمت آخرین پنل بروید و سپس روی **+** ضربه بزنید.  
 برای جابجایی یک پنل، روی پیش نمایش پنل ضربه زده و نگه دارید و سپس آن را به مکان جدید بکشید.  
 برای حذف یک پنل، روی پیش نمایش پنل ضربه زده و نگه دارید و سپس آن را به سمت **حذف** در بالای صفحه بکشید.  
 برای تنظیم یک پنل به عنوان صفحه اصلی، روی  ضربه بزنید.

## مدیریت صفحه برنامه ها

### تغییر روش ترتیب بندی

در صفحه برنامه ها روی **:** — **ترتیب بر اساس** ضربه بزنید و یک روش ترتیب بندی را انتخاب کنید.

### مخفی کردن برنامه ها

برنامه هایی که نمی خواهید در صفحه برنامه ها ببینید را مخفی کنید.  
 در صفحه برنامه ها **:** — **پنهان کردن برنامه ها** را لمس کنید، برنامه ها را انتخاب کنید و سپس روی **انجام شد** ضربه بزنید  
 برای نمایش برنامه های مخفی، روی **:** — **نمایش برنامه های مخفی** ضربه زده، برنامه ها را انتخاب کنید و سپس روی **انجام شد** ضربه بزنید.

### جابجایی برنامه ها

در صفحه برنامه ها روی **:** — **ویرایش** ضربه بزنید. بر روی برنامه مورد نظر ضربه زده و نگه دارید و آن را به مکان جدید بکشید.  
 برای انتقال برنامه به یک پنل دیگر، آن را به کنار صفحه بکشید تا به صفحه دیگر منتقل شود.  
 برای جابجایی یک برنامه به یک پنل جدید، آن را به سمت **ایجاد صفحه** که در بالای صفحه نمایان می شود، بکشید.

### درست کردن پوشه

- ۱ در صفحه برنامه ها روی **:** — **ایجاد پوشه** ضربه بزنید. همچنین می توانید روی **:** — **ویرایش** ضربه بزنید، روی یک برنامه ضربه زده و نگه دارید و سپس آن را به **ایجاد پوشه** که در قسمت بالای صفحه نمایان می شود بکشید.
- ۲ یک نام برای پوشه وارد کنید.
- ۳ روی **+** ضربه زده، برنامه های مورد نظر برای جابجایی به داخل پوشه را انتخاب کرده و سپس روی **انجام شد** ضربه بزنید.

# تنظیم تصویر پس زمینه و آهنگ های زنگ

## تنظیم تصویر پس زمینه

یک تصویر یا عکس ذخیره شده در دستگاه را به عنوان پس زمینه صفحه اصلی یا صفحه قفل انتخاب کنید.

۱ در صفحه اصلی یک ناحیه خالی را لمس کرده، نگه داشته و سپس روی **کاغذ دیواری** را لمس کنید. یا، در صفحه برنامه ها، روی **تنظیمات** ← **صفحه نمایش و تصویر زمینه** ← **کاغذ دیواری** ضربه بزنید.

۲ یک صفحه را برای تغییر یا گذاشتن تصویر پس زمینه بر روی آن انتخاب کنید.

۳ به چپ یا راست رفته و از میان تصاویر نشان داده شده در پایین صفحه، تصویر دلخواه خود را انتخاب کنید. برای انتخاب عکس های گرفته شده توسط دوربین دستگاه یا سایر تصاویر، روی **از گالری** یا **📷** ضربه بزنید.

۴ روی **تنظیم بعنوان کاغذ دیواری** یا **ذخیره ضربه بزنید**.

## تغییر دادن آهنگ های زنگ

آهنگ های زنگ، مربوط به تماس های ورودی و اعلان ها را تغییر دهید.

در صفحه برنامه ها، **تنظیمات** ← **صداها و اعلان ها** را لمس کنید.

◀ **مدل های دو سیم کارت:** برای تنظیم یک زنگ تماس برای تماس های ورودی، روی **زنگ تماس** ← ضربه بزنید، سپس روی یک سیم کارت یا کارت USIM کارت و ← **زنگ های تماس** ضربه زده، یک آهنگ زنگ را انتخاب کنید و سپس روی **تأیید** ضربه بزنید. برای استفاده از موسیقی ذخیره شده در دستگاه یا حساب کاربری خود به عنوان زنگ تماس، روی **افزودن** ضربه بزنید.

برای تنظیم یک زنگ تماس برای تماس های ورودی، روی **زنگ تماس** ← ضربه زده، سپس روی یک سیم کارت یا کارت USIM و ← **اعلانها** ضربه زده، یک آهنگ زنگ را انتخاب کنید و سپس روی **تأیید** ضربه بزنید.

◀ **مدل های تک سیم کارت:** برای تنظیم یک زنگ تماس برای تماس های ورودی، روی **زنگ های تماس** ضربه زده کرده، یک زنگ تماس انتخاب کنید و سپس روی **تأیید** ضربه بزنید. برای استفاده از یک موسیقی ذخیره شده در دستگاه یا حساب کاربری خود به عنوان زنگ تماس، روی **افزودن** ضربه بزنید.

برای تنظیم یک زنگ تماس برای اعلان ها، روی **آهنگ زنگ اعلان** ضربه بزنید، یک زنگ تماس انتخاب کنید و سپس روی **تأیید** ضربه بزنید.



## تغییر روش قفل صفحه

می‌توانید روش قفل کردن صفحه را برای جلوگیری از دسترسی دیگران به اطلاعات شخصی خود تغییر دهید. در صفحه برنامه‌ها روی **تنظیمات** ← **صفحه قفل** ← **قفل صفحه** ضربه بزنید و سپس یک روش قفل صفحه را انتخاب کنید. از این به بعد برای بازکردن قفل صفحه، به رمز عبور احتیاج خواهید داشت.

اگر کد باز کردن قفل را فراموش کردید، دستگاه خود را برای بازنشانی نزد مرکز خدمات سامسونگ ببرید.



### الگو

با اتصال چهار نقطه یا بیشتر یک الگو رسم کنید و سپس، با رسم مجدد، آن را تأیید کنید. یک پین (PIN) کد پشتیبان تنظیم کنید تا وقتی الگو را فراموش می‌کنید، با استفاده از آن قفل صفحه را باز نمایید.

### پین

یک پین فقط شامل اعداد است. حداقل چهار رقم وارد کنید و سپس رمز عبور را دوباره برای تأیید وارد کنید.

### رمز ورود

رمز عبور شامل کاراکترهای مختلفی از اعداد و حروف است. رمز عبور حداقل باید ۴ کاراکتر از اعداد و علائم باشد. برای تأیید، دوباره رمز عبور را وارد کنید.

## حالت خصوصی

### درباره حالت خصوصی

از این حالت برای جلوگیری از استفاده یا دسترسی سایرین به محتوای خاص، نظیر تصاویر و اسناد ذخیره شده در دستگاه استفاده کنید. می توانید محتوا را در یک محل خاص ذخیره نمایید و حالت خصوصی را غیرفعال کنید تا موارد بطور امن مخفی شوند.

### پنهان کردن موارد

- ۱ در صفحه برنامه ها، روی **تنظیمات** ← **حالت خصوصی** ضربه بزنید و سپس روی **کلید حالت خصوصی** برای فعال کردن آن ضربه بزنید. همچنین می توانید پزل تنظیم سریع را باز کنید و روی **حالت خصوصی** ضربه بزنید تا فعال شود. هنگامی که حالت خصوصی را برای اولین بار فعال می کنید، یک کد باز کردن قفل و یک پین کد پشتیبان تنظیم کنید.
- ۲ کد باز کردن قفل حالت خصوصی را وارد کنید.  
هنگامی که این حالت فعال می شود،  در بالای صفحه نمایان می شود.
- ۳ برای انتخاب مواردی برای مخفی کردن، روی یکی از موارد موجود در فهرست ضربه بزنید و نگه دارید، مواردی که باید انتخاب شوند را علامت بزنید و سپس روی **:** ← **انتقال به خصوصی** یا **انتقال** ← **خصوصی** ← **انتقال به اینجا** ضربه بزنید.  
مواردی که به حالت خصوصی جابجا می شوند،  روی آنها نمایان می شود.
- ۴ پس از انتخاب مواردی که باید مخفی شوند، صفحه برنامه ها را باز کنید، روی **تنظیمات** ← **حالت خصوصی** ضربه بزنید و سپس روی **کلید حالت خصوصی** ضربه بزنید تا غیرفعال شود. همچنین می توانید پزل تنظیم سریع را باز کنید و روی **حالت خصوصی** ضربه بزنید تا غیرفعال شود.  
موارد انتخابی از صفحه ناپدید می شوند.

پیش از غیرفعال سازی حالت خصوصی، اطمینان حاصل کنید که همه فایل ها به درستی ذخیره یا جابجا شوند.



## مشاهده محتوای پنهان شده

فقط در هنگام فعال بودن حالت خصوصی، می توانید موارد مخفی را مشاهده کنید.

- ۱ در صفحه برنامه ها، روی **تنظیمات** ← **حالت خصوصی** ضربه بزنید و سپس روی **کلید حالت خصوصی** برای فعال کردن آن ضربه بزنید. همچنین می توانید پفل تنظیم سریع را باز کنید و روی **حالت خصوصی** ضربه بزنید تا فعال شود.
- ۲ کد باز کردن قفل حالت خصوصی را وارد کنید.
- ۳ در صفحه برنامه ها، روی **فایل های شخصی** ← **خصوصی** ضربه بزنید.  
همه مواردی که به حالت خصوصی جابجا می شوند، روی صفحه نمایان می شوند.

## حالت آسان

حالت آسان، با استفاده از یک چیدمان ساده تر و نمادهای بزرگ تر در صفحه اصلی، باعث آسان شدن کارها برای کاربر می شود. می توانید به برنامه های محبوب و تنظیمات پرکاربرد دسترسی پیدا کنید و میانبرهایی را به مخاطبین مورد علاقه خود اضافه نمایید.

در صفحه برنامه ها، روی **تنظیمات** ← **حالت آسان** ← **حالت آسان** ضربه بزنید، برنامه های مورد نظر برای اعمال چیدمان ساده تر را انتخاب کنید و سپس روی **انجام** ضربه بزنید.  
برای بازگشت به حالت استاندارد، صفحه اصلی را باز کنید و روی **تنظیمات آسان** ← **حالت آسان** ← **حالت استاندارد** ← **انجام** ضربه بزنید.

## مدیریت میانبرها

برای افزودن یک میانبر به یک برنامه در صفحه اصلی، به سمت چپ بروید، روی **+** ضربه بزنید و سپس یک برنامه را انتخاب کنید.

برای افزودن یک میانبر به یک مخاطب در صفحه اصلی، به سمت راست بروید، روی **+** ضربه بزنید.

برای حذف یک میانبر از صفحه اصلی، روی **:** ← **ویرایش** ضربه بزنید، یک برنامه یا مخاطب دارای **⊖** را انتخاب کنید.

# انتقال محتویات از دستگاه قبلی

## استفاده از حساب های پشتیبان

با استفاده از حساب Google یا سامسونگ می توانید اطلاعات را از دستگاه قبلی خود به دستگاه جدیدتان منتقل کنید. برای کسب اطلاعات بیشتر، به پشتیبان گیری و بازگردان محتویات مراجعه کنید.

## استفاده از Samsung Smart Switch

می توانید محتوای دستگاه قبلی را با استفاده از Smart Switch به یک دستگاه جدید منتقل کنید. برای اطلاعات بیشتر به [www.samsung.com/smartswitch](http://www.samsung.com/smartswitch) مراجعه فرمایید.

Samsung Smart Switch در برخی از دستگاه ها یا رایانه ها پشتیبانی نمی شود.



## استفاده از Smart Switch Mobile

از این برنامه برای انتقال محتوا از دستگاه قبلی به دستگاه جدیدتان استفاده کنید. این برنامه را می توانید از **Galaxy Apps** یا فروشگاه **Play** دانلود کنید.

۱ در دستگاه تان روی **Smart Switch** ضربه بزنید.

۲ بر روی دستگاه بسته به نوع دستگاه قبلی یک گزینه را انتخاب کرده و دستورالعمل های روی صفحه را دنبال کنید.

اگر دستگاه قبلی، Android باشد مطمئن شوید که Smart Switch Mobile روی دستگاه نصب شده باشد. برای کسب اطلاعات بیشتر، به راهنما مراجعه کنید.

## استفاده از Smart Switch در رایانه ها

از این ویژگی برای انتقال نسخه پشتیبان محتویات خود (از دستگاه های تلفن همراه سازندگان منتخب) از رایانه به دستگاه خود استفاده کنید. می توانید این برنامه را از [www.samsung.com/smartswitch](http://www.samsung.com/smartswitch) دانلود کنید.

- ۱ از محتوای دستگاه قبلی خود در رایانه پشتیبان گیری کنید. برای کسب اطلاعات بیشتر، با سازنده دستگاه تماس بگیرید.
- ۲ در رایانه، برنامه Smart Switch را اجرا کنید.
- ۳ دستگاه فعلی خود را با استفاده از کابل USB به رایانه وصل کنید.
- ۴ در رایانه، روی سازنده دستگاه قبلی کلیک کنید و دستورالعمل های روی صفحه را برای انتقال داده ها به دستگاه خود دنبال نمایید.

## استفاده از Samsung Kies

نسخه پشتیبان از محتوای خود را از رایانه و از طریق Samsung Kies وارد کنید تا مخاطبین در دستگاه شما بازگردانی شوند. همچنین می توانید با استفاده از Samsung Kies از محتویات پشتیبان گیری کنید. برای کسب اطلاعات بیشتر، به اتصال با Samsung Kies مراجعه کنید.

## تنظیم حساب های کاربری

### افزودن حساب

برخی از برنامه های استفاده شده در دستگاه شما، به یک حساب کاربری نیاز دارند. یک حساب کاربری درست کنید تا به بهترین نحو از دستگاه خود استفاده کنید.

در صفحه برنامه ها تنظیمات ← حساب ها ← افزودن حساب را لمس کنید و سپس یک سرویس اشتراک را انتخاب کنید. سپس دستورالعمل های روی صفحه را برای تکمیل راه اندازی حساب دنبال نمایید.

برای همگام سازی محتوا با حساب خود، یک حساب را انتخاب کرده و مواردی که باید همگام شوند را علامت بزنید.

### حذف حساب ها

در صفحه برنامه ها تنظیمات ← حساب ها را لمس کنید، یک حساب را انتخاب کنید و سپس : ← حذف حساب را لمس کنید.

# تلفن

## برقراری تماس

در صفحه برنامه ها روی **تلفن** ضربه بزنید.

◀ **مدل های دو سیم کارت:** روی **صفحه کلید** ضربه بزنید، یک شماره تلفن وارد کنید برای برقراری تماس صوتی، روی **1** یا **2** ضربه بزنید و یا برای برقراری تماس تصویری **2** را لمس کنید.

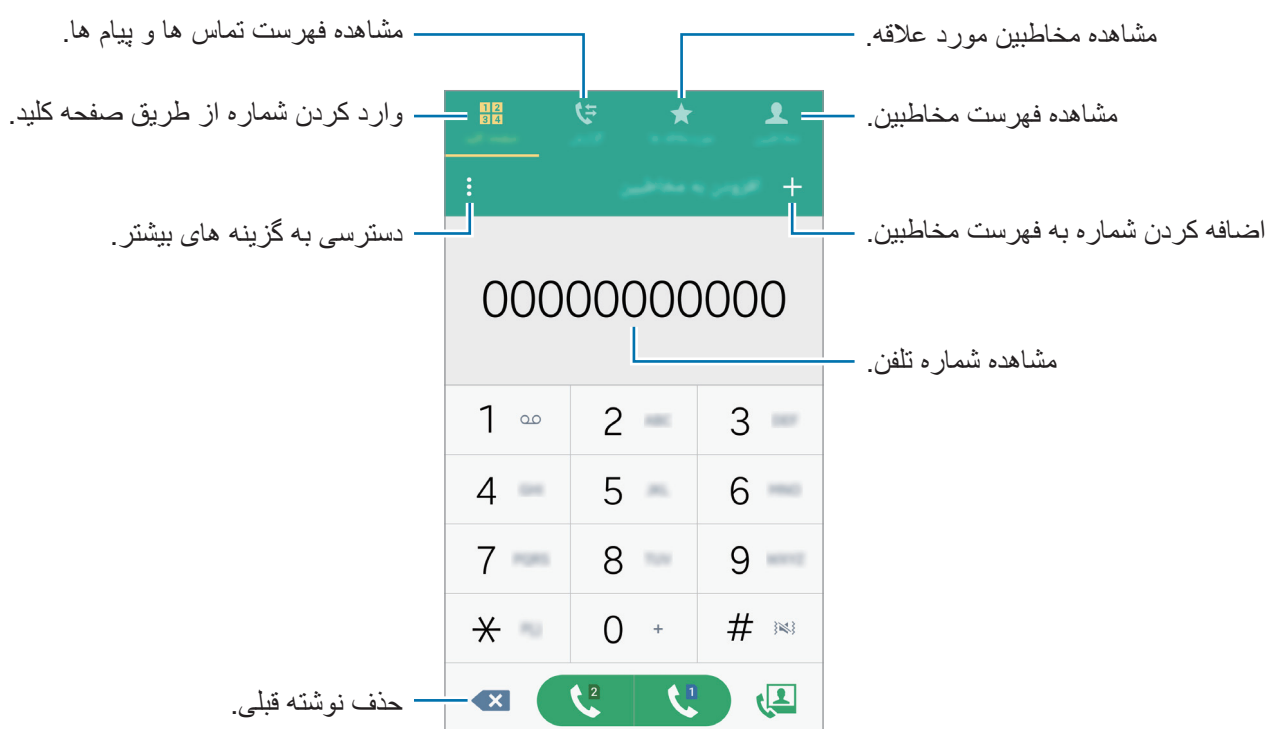

◀ **مدل های تک سیم کارت:** روی **صفحه کلید** ضربه بزنید، یک شماره تلفن وارد کنید و سپس روی **ضربه بزنید** تا یک تماس صوتی برقرار کنید یا روی **ضربه بزنید** تا یک تماس تصویری برقرار کنید.

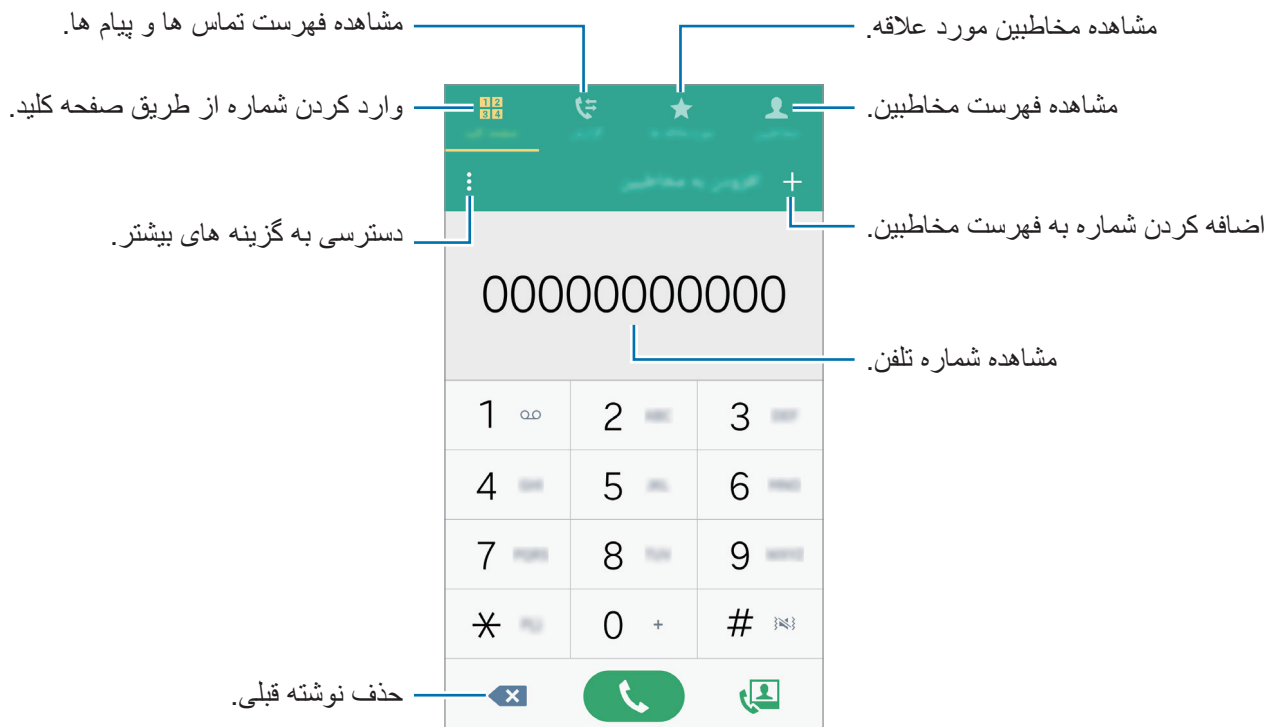

شما همچنین می‌توانید با شماره تلفن‌هایی که در گزارش، **مورد علاقه** ها و **مخاطبین** فهرست شده است تماس بگیرید.



### برقراری تماس از گزارش های تماس یا فهرست مخاطبین

روی **گزارش** یا **مخاطبین** ضربه زده و سپس نام یک مخاطب یا یک شماره تلفن را به سمت راست بکشید و یک تماس برقرار کنید.

برای غیرفعال کردن تماس به وسیله ویژگی کشیدن یک نماد به سمت راست، روی **تنظیمات** ← **مخاطبین** ضربه بزنید و سپس **رفتن به تماس** یا **پیام** را از حالت انتخاب خارج کنید.

## برقراری تماس بین المللی

روی صفحه کلید ضربه بزنید.

◀ **مدل‌های دو سیم کارت:** روی 0 ضربه زده و نگه دارید تا علامت + ظاهر شود. کد کشور، کد منطقه و شماره تلفن را وارد کرده و سپس روی  یا  ضربه بزنید.

برای مسدود کردن تماس‌های بین‌المللی خروجی، روی **:** ← **تنظیمات** ← **تماس** ← **تنظیمات بیشتر** ← یک سیم‌کارت یا کارت USIM ← **محدودیت تماس** ضربه بزنید. سپس یک نوع تماس را انتخاب کرده و **تماس‌های بین‌المللی** را علامت بزنید.

◀ **مدل‌های تک سیم کارت:** روی 0 ضربه زده و نگه دارید تا علامت + ظاهر شود. کد کشور، کد شهر و شماره تلفن را وارد کرده و سپس روی  ضربه بزنید.

برای مسدود کردن تماس‌های بین‌المللی خروجی، روی **:** ← **تنظیمات** ← **تماس** ← **تنظیمات بیشتر** ← **محدودیت تماس** را لمس کنید. سپس یک نوع تماس را انتخاب کرده و **تماس‌های بین‌المللی** را علامت بزنید.

## دریافت تماس‌ها

### پاسخگویی به تماس

وقتی با شما تماس گرفته می‌شود،  را به بیرون دایره بزرگ بکشید.

### رد کردن یک تماس

وقتی با شما تماس گرفته می‌شود،  را به بیرون دایره بزرگ بکشید.

برای ارسال پیام بعد از رد کردن تماس، نوار پیام رد را به سمت بالا بکشید.

برای ایجاد پیام‌های رد مختلف، صفحه برنامه‌ها را باز کرده و **تلفن** ← **:** ← **تنظیمات** ← **تماس** ← **رد کردن تماس** ← **پیام‌های رد کردن** ← + را لمس کنید.

### تماس‌های بی‌پاسخ



اگر تماسی از دست رفت،  در نوار وضعیت نمایان می‌شود. پل اعلان‌ها را باز کنید تا فهرست تماس‌های از دست رفته را مشاهده کنید. همچنین می‌توانید در صفحه برنامه‌ها روی **تلفن** ← **گزارش ضربه بزنید تا تماس‌های بی‌پاسخ را مشاهده** نمایید.



## قابلیت های در دسترس در حین تماس

### در حین تماس صوتی

اقدامات زیر در دسترس هستند:

-  : میزان صدا را افزایش دهید.
  - **افز. تماس:** تماس دوم را شماره گیری کنید.
  - **صفحه کلید:** صفحه کلید را باز کنید.
  - **پایان مکالمه:** پایان دادن به تماس.
  - **بلندگو:** فعال یا غیر فعال کردن بلندگو. هنگام استفاده از بلندگو، با میکروفون بالای دستگاه صحبت کنید و دستگاه را دور از گوش های تان نگه دارید.
  - **حالت سکوت:** میکروفون را خاموش کنید تا مخاطب نتواند صدای شما را بشنود.
  - **بلوتوث:** اگر هدست بلوتوث به دستگاه وصل است، به آن وصل شوید.
- برای مشاهده گزینه های بیشتر، روی  ضربه بزنید.
- هنگامی که برنامه های کاربردی را در حین مکالمه اجرا می کنید، یک پنجره باز شو برای صفحه تماس  نمایان می شود.
- در حین استفاده از برنامه می توانید به مکالمه تلفنی خود ادامه دهید.
- برای جابجایی پنجره باز شو، آن را به محل دیگری بکشید.
- برای حذف پنجره باز شو، روی آن ضربه بزنید و نگه دارید و سپس روی **تایید** ضربه بزنید.
- برای بازگشت به صفحه تماس، روی پنجره باز شو ضربه بزنید.

### در حین تماس تصویری

بر روی صفحه ضربه بزنید تا از گزینه های زیر استفاده کنید:

- **کلید تعویض:** انتخاب دوربین جلو یا عقب.
  - **حالت سکوت:** میکروفون را خاموش کنید تا مخاطب نتواند صدای شما را بشنود.
  - **پایان مکالمه:** پایان دادن به تماس.
- برای مشاهده گزینه های بیشتر، روی  ضربه بزنید.

# مخاطبین

## افزودن مخاطبین

### انتقال مخاطبین از سایر دستگاه‌ها

می‌توانید مخاطبین را از سایر دستگاه‌ها به دستگاه خود منتقل کنید. برای کسب اطلاعات بیشتر، به [انتقال محتویات از دستگاه قبلی](#) مراجعه کنید.

### تعریف مخاطبین بصورت دستی

۱ در صفحه برنامه‌ها، به قسمت **مخاطبین** ← **مخاطبین** بروید.

۲ روی **+** ضربه زده و اطلاعات مخاطب را وارد کنید.

- **+** : می‌توانید تصویری برای مخاطبتان انتخاب کنید.
- **+** / **-** : یک بخش از اطلاعات مخاطب را اضافه کرده یا حذف کنید.

۳ روی **ذخیره** ضربه بزنید.

برای افزودن یک شماره تلفن به فهرست مخاطبین از طریق صفحه‌کلید، روی **صفحه کلید** ضربه زده، شماره را وارد کرده و سپس روی **افزودن به مخاطبین** ضربه بزنید.

## انتقال مخاطبین

مخاطبین را از سایر سرویس‌های ذخیره‌سازی به دستگاه خود انتقال داده و یا آن‌ها را از دستگاه خود به سرویس‌های ذخیره‌سازی منتقل کنید.

در صفحه برنامه‌ها، به قسمت **مخاطبین** ← **مخاطبین** بروید.

روی **:** ← **تنظیمات** ← **مخاطبین** ← **ورود/صدور مخاطبین** ضربه زده و سپس یکی از گزینه‌های ورود یا صدور را انتخاب کنید.





## جستجوی مخاطبین

در صفحه برنامه ها، به قسمت **مخاطبین** ← **مخاطبین** بروید.

از یکی از روشهای جستجوی زیر استفاده کنید:

- به بالا یا پایین فهرست مخاطبین بروید.
- یک انگشت خود را در سمت راست فهرست مخاطبین بالا یا پایین بکشید تا به سرعت در میان آن حرکت کنید.
- روی ناحیه جستجو در بالای فهرست مخاطبین ضربه بزنید و شرایط جستجو را وارد کنید.

با انتخاب مخاطب مورد نظر، یکی از اقدامات زیر را انجام دهید:

- ★ : آن را به فهرست مخاطبین مورد علاقه اضافه کنید.
-  /  : یک تماس صوتی یا تصویری بگیرید.
-  : یک پیام بنویسید.
-  : یک ایمیل بنویسید.

## افزودن میانبر برای مخاطبین به صفحه اصلی

برای مخاطبینی که بهطور مرتب با آن‌ها در ارتباط هستید، میانبرهایی در صفحه اصلی اضافه کنید.

۱ در صفحه برنامه ها، به قسمت **مخاطبین** ← **مخاطبین** بروید.

۲ یک مخاطب را انتخاب کنید.

۳ روی **+** افزودن میانبر به صفحه اصلی ضربه بزنید.

# پیام‌ها و ایمیل

## پیام‌ها

### ارسال پیام

پیام‌های متنی (SMS) یا پیام‌های چندرسانه‌ای (MMS) ارسال کنید.

ممکن است در حالت رومینگ، برای ارسال یا دریافت پیام هزینه اضافی برای شما اعمال شود.



۱ در صفحه برنامه‌ها روی پیام‌ها ضربه بزنید.

۲ روی  ضربه بزنید.

۳ گیرندگان را اضافه کنید و متن پیام را وارد کنید.

◀ مدل‌های دو سیم کارت:

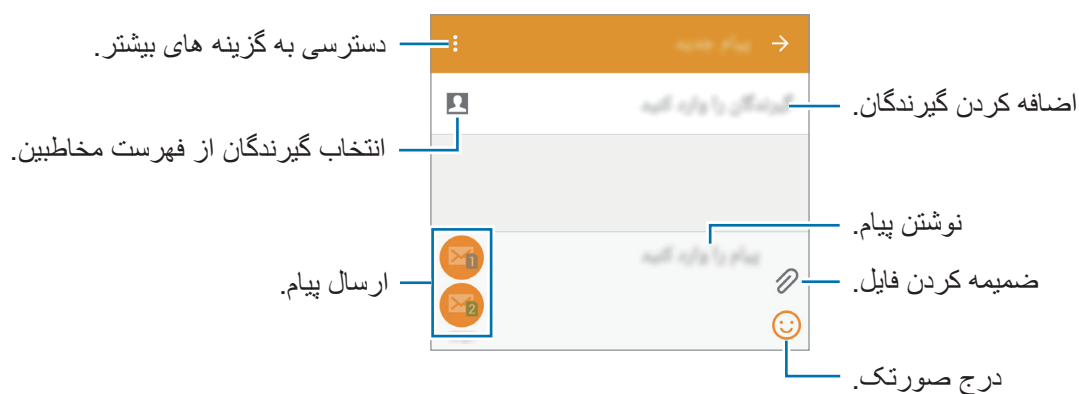

## ◀ مدل های تک سیم کارت:

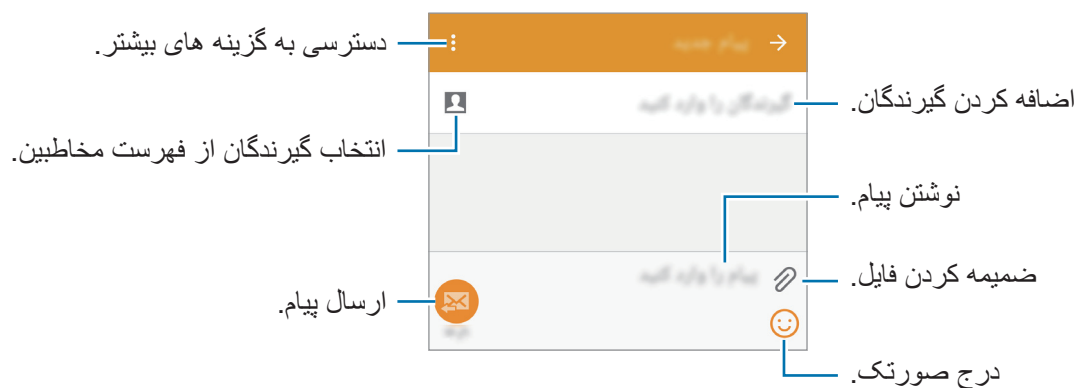

۴ ▶ مدل های دو سیم کارت: برای ارسال پیام، روی  یا  ضربه بزنید.

▶ مدل های تک سیم کارت: برای ارسال پیام، روی  ضربه بزنید.

## مشاهده پیام های دریافتی

پیام های دریافتی بر اساس مخاطبین دسته بندی می شوند. یک مخاطب را انتخاب کنید تا پیام های او را مشاهده کنید.

ممکن است در حالت رومینگ، برای ارسال یا دریافت پیام هزینه اضافی برای شما اعمال شود.



هنگام مشاهده یک پیام،  را لمس کنید تا گزینه های بیشتری را مشاهده کنید.

## ایمیل

### تنظیم حساب های ایمیل

در صفحه برنامه ها ایمیل را لمس کنید.

هنگامی که برای اولین بار ایمیل را باز می کنید، یک حساب ایمیل برای خود راه اندازی کنید.

آدرس ایمیل و رمز عبورتان را وارد کنید. برای حساب ایمیل شخصی روی **بعدی** و برای حساب ایمیل شرکتی روی **تنظیم دستی** ضربه بزنید. پس از آن دستورالعمل های روی صفحه را دنبال کنید تا تنظیم را تکمیل کنید.

برای راه اندازی یک اشتراک ایمیل دیگر، روی **≡** ← **مدیریت اشتراک ها** ← **+** ضربه بزنید.

اگر بیشتر از یک اشتراک ایمیل دارید، می توانید یکی را به عنوان اشتراک پیش فرض تنظیم کنید. روی **≡** ← **مدیریت اشتراک ها** ← **:** ← **تنظیم حساب پیش فرض** ضربه بزنید.

### ارسال ایمیل

در صفحه برنامه ها ایمیل را لمس کنید.

روی **✉** در قسمت پایین صفحه ضربه بزنید تا پیامی را بنویسید.

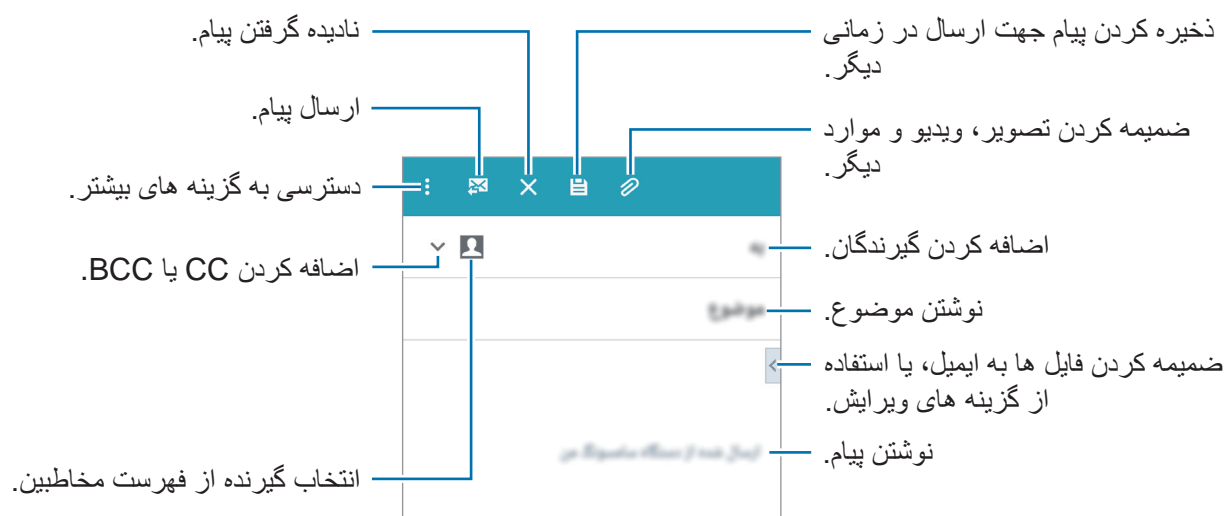

## خواندن ایمیل ها

در صفحه برنامه‌ها ایمیل را لمس کنید.

روی **≡** ضربه بزنید، یک اشتراک ایمیل برای استفاده انتخاب کنید تا پیام های تازه را دریافت کنید. برای دریافت دستی پیام های تازه، روی **🔄** ضربه بزنید.

روی پیام ضربه بزنید تا آن ها را بخوانید.



# دوربین



## مبانی عکسبرداری و فیلمبرداری

### عکس گرفتن یا ضبط ویدیو

۱ در صفحه برنامه ها روی دوربین ضربه بزنید.

۲ قسمتی از تصویر را که می خواهید بر روی آن فوکوس کنید، لمس کنید.

۳ برای گرفتن عکس، روی  و برای ضبط ویدیو، روی  ضربه بزنید.

- دو انگشت خود را (از هم) دور کنید تا تصویر بزرگنمایی شود و آنها را به هم نزدیک کنید تا از حالت بزرگنمایی خارج شود.
- برای عکس گرفتن از یک فیلم در هنگام ضبط کردن آن، روی  ضربه بزنید.
- برای تغییر فوکوس هنگام فیلمبرداری، روی جایی که می خواهید فوکوس کنید ضربه بزنید. برای فوکوس در مرکز صفحه، روی  ضربه بزنید.

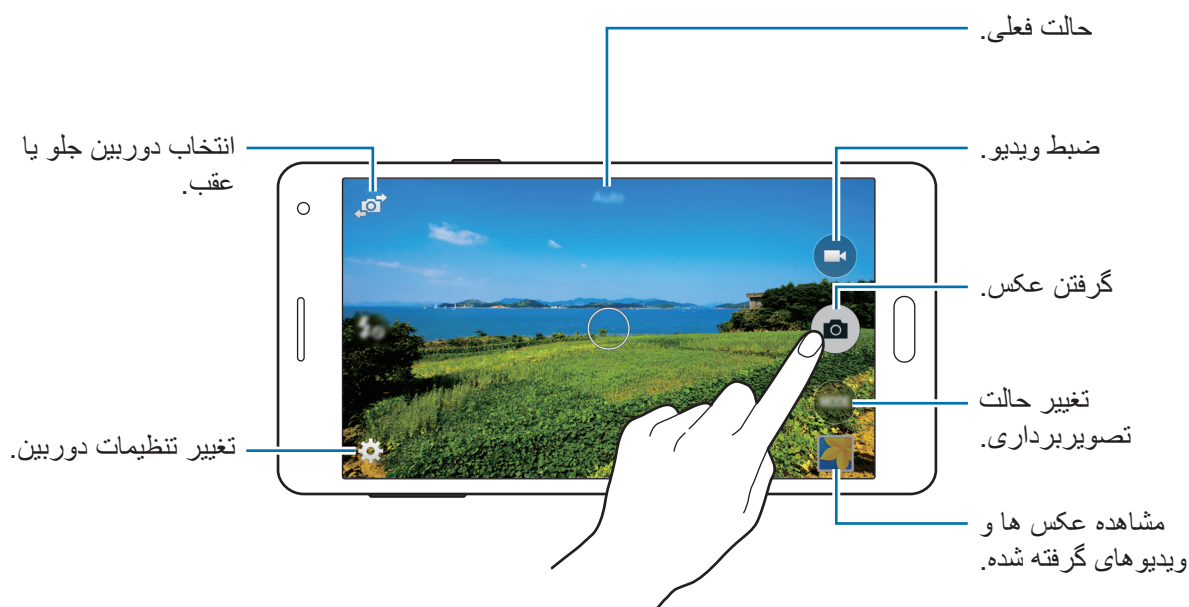







- در صورت استفاده نکردن از دوربین برای مدت طولانی، دوربین بطور خودکار خاموش می شود.
- از تمیزی لنز اطمینان حاصل کنید. در غیر این صورت، ممکن است در برخی از حالت هایی که به وضوح بالا نیاز دارید دستگاه به درستی کار نکند.
- لنز دوربین جلو برای گرفتن عکس های زاویه باز مناسب است که ممکن است اعوجاج مختصری در عکس های زاویه باز ایجاد شود و این نشان دهنده وجود اشکال در کارایی دستگاه نیست.

## راه اندازی دوربین در زمان قفل بودن صفحه

- برای گرفتن عکس سریع از لحظات خاص، دوربین را در صفحه قفل شده اجرا کنید.
- در صفحه قفل،  را به بیرون از دایره بزرگ بکشید. اگر  نشان داده نمی شود، صفحه برنامه ها را باز کنید به تنظیمات ← صفحه قفل، رفته، میانبر دوربین را انتخاب کنید.



این ویژگی ممکن است بسته به ارائه دهنده سرویس یا منطقه شما، موجود نباشد.

## آداب استفاده از دوربین

- بدون اجازه سایرین از آنها عکس یا فیلم نگیرید.
- از گرفتن عکس یا ضبط ویدیو هایی که از لحاظ قانونی مجاز نیستند خودداری کنید.
- از گرفتن عکس یا ضبط ویدیو هایی که باعث نقض حریم خصوصی دیگران می شود، خودداری کنید.

## حالت های عکسبرداری

### خودکار

برای اینکه دوربین بتواند محیط اطراف را ارزیابی کرده و حالت ایده آل برای عکس را تعیین کند، از این حالت استفاده کنید. در صفحه برنامه ها، روی **دوربین** ← **حالت** ← **خودکار** ضربه بزنید.

### عکس خودکار

از این حالت برای گرفتن عکس از چهره خودتان با دوربین جلو استفاده کنید.

- ۱ در صفحه برنامه ها **دوربین** را لمس کنید.
- ۲ برای استفاده از دوربین جلو روی **تغییر** ضربه بزنید.
- ۳ روی **حالت** ← **عکس خودکار** ضربه بزنید.
- ۴ کف دستتان را به سمت صفحه نمایش گرفته یا روی **تغییر** ضربه بزنید تا از خودتان عکس بگیرید.

### سلفی عریض

از این حالت برای گرفتن عکسی عریض از چهره خودتان با دوربین جلو استفاده کنید.

- ۱ در صفحه برنامه ها **دوربین** را لمس کنید.
- ۲ برای استفاده از دوربین جلو روی **تغییر** ضربه بزنید.
- ۳ روی **حالت** ← **سلفی عریض** ضربه بزنید.

۴ کف دستتان را به سمت صفحه نمایش گرفته یا روی  ضربه بزنید تا از خودتان عکس بگیرید.

۵ به آهستگی دستگاه را به سمت چپ و سپس به راست بچرخانید تا عکس پانوراما بگیرید. دستگاه عکس ها را در یک عکس پانورامای تکی ترکیب می کند.



- مطمئن شوید که کادر آبی درون پنجره نمایاب باشد.
- هنگام گرفتن سلفی بصورت عریض، سوژه ها باید ثابت بمانند.
- وضوح تصویر می تواند تحت تأثیر شرایط نوری قرار بگیرد.
- ممکن است بنا بر شرایط تصویربرداری، قسمت های بالا و پایین تصویر که در صفحه پیش نمایش نشان داده شده اند از تصویر بریده شوند.
- برای دستیابی به بهترین نتیجه، دستگاه را در دستتان بگیرید و دستتان را تا حدی که امکان دارد باز کنید.

## با دوربین پشت

با استفاده از این حالت دوربین می تواند در هنگام گرفتن عکس از خودتان با کمک دوربین عقب به صورت خودکار چهره را شناسایی کرده و روی آن تمرکز کند.

۱ در صفحه برنامه ها، روی **دوربین** ← **حالت** ← **با دوربین پشت** ضربه بزنید.

۲ کادر را به محلی ببرید که چهره تان در آن قسمت قرار دارد و اندازه کادر را تنظیم کنید.

۳ دستگاه را به گونه ای قرار دهید که دوربین عقب به سمت صورتتان باشد. بعد از شناسایی چهره، دستگاه صدای بیپ پخش می کند. سپس دستگاه به صورت خودکار بعد از ۲ ثانیه عکس می گیرد.

## پانوراما

از این حالت برای گرفتن یک عکس تشکیل شده از چندین عکس کنار هم، استفاده کنید.

در صفحه برنامه ها، روی **دوربین** ← **حالت** ← **پانوراما** ضربه بزنید.

برای گرفتن بهترین عکس ممکن، ترفندهای زیر را دنبال کنید:



- دوربین را در یک جهت به آهستگی حرکت دهید.
- در نمایاب دوربین، تصویر را در داخل قاب نگه دارید.
- از گرفتن عکس هایی با پس زمینه نامشخص مانند آسمان خالی یا دیوار ساده خودداری کنید.

## شب

از این حالت برای گرفتن عکس در شرایط کم‌نور و بدون استفاده از فلاش استفاده کنید.  
در صفحه برنامه‌ها، روی **دوربین** ← **حالت** ← **شب** ضربه بزنید.

## متحرک GIF

از این حالت برای ایجاد یک عکس متحرک با استفاده از چندین عکس ثابت استفاده کنید.  
در صفحه برنامه‌ها، روی **دوربین** ← **حالت** ← **متحرک GIF** ضربه بزنید.

## مدیریت حالت‌های تصویربرداری

حالت‌های تصویربرداری را انتخاب کنید تا در صفحه انتخاب حالت نمایان شوند.

۱ در صفحه برنامه‌ها، روی **دوربین** ← **حالت** ← **مدیریت حالت** ضربه بزنید.

۲ حالت‌های مورد نظر برای افزودن به لیست حالت‌ها را علامت بزنید.

- **آرایش چهره:** یک عکس با چهره روشن شده بگیرید تا تصویر ملایم‌تر شود.
- **عکسبرداری پی در پی:** چندین عکس متوالی از سوژه‌های متحرک بگیرید.
- **HDR (تون غنی):** گرفتن تصاویر با رنگ‌های غنی و بازتولید جزئیات حتی در مناطق تاریک و روشن.
- **عکس و بیشتر:** چندین عکس بگیرید و با اعمال جلوه‌های مختلف با استفاده از حالت‌های گرفتن عکس، آنها را اصلاح کنید.

## دانلود حالت‌های گرفتن عکس

حالت‌های تصویربرداری بیشتری را از **Galaxy Apps** دانلود کنید.

در صفحه برنامه‌ها، روی **دوربین** ← **حالت** ← **بارگیری** ضربه بزنید.



## تنظیمات دوربین

در صفحه برنامه‌ها روی **دوربین** ←  ضربه بزنید. همه گزینه‌های زیر در هر دو حالت عکسبرداری و فیلمبرداری در دسترس نیستند.

-  : فلش را فعال یا غیرفعال کنید.
-  : دستگاه را به گونه‌ای تنظیم کنید تا با کمک دوربین جلو تعداد عکس‌های مورد نظر با فواصل زمانی از پیش تنظیم شده در هنگام عکسبرداری گرفته شوند.
-  : از این گزینه برای عکسبرداری تأخیری استفاده کنید.
-  : از جلوه‌های ویژه تصویری در هنگام عکسبرداری و فیلمبرداری استفاده کنید.
-  : میزان وضوح را انتخاب کنید. برای کیفیت بالاتر از وضوح بالاتر استفاده کنید. اما وضوح بالاتر، حجم بیشتری از حافظه را اشغال می‌کند.
- برای استفاده از گزینه‌های بیشتر روی ●●● ضربه بزنید.
- **عکس با کف دست**: دستگاه را به گونه‌ای تنظیم کنید تا کف دستتان را شناسایی کند و بتوانید از آن برای عکس گرفتن از خودتان استفاده کنید.
- **آرایش چهره**: دستگاه را به گونه‌ای تنظیم کنید تا عکسی با چهره‌های روشن برای داشتن تصویری ملایم‌تر گرفته شود.
- **مقدار نوردهی**: مقدار نوردهی را تغییر دهید. این مقدار مشخص‌کننده میزان نوری است که حسگر دوربین دریافت می‌کند. برای شرایط کم نور، از نوردهی بالاتر استفاده کنید.
- **ISO**: یک مقدار ISO انتخاب کنید. این کار باعث کنترل حساسیت نور دوربین می‌شود. مقدار آن با معادل فیلم‌دوربین اندازه‌گیری می‌شود. از مقادیر پایین برای اشیاء ساکن یا نورانی استفاده کنید. مقادیر بالاتر برای اشیاء متحرک سریع یا کم نور مناسب می‌باشد.
- **تعادل سفیدی**: برای عکس گرفتن، میزان تعادل سفیدی مناسبی انتخاب کنید تا تصاویر طیف رنگی نزدیک به واقعیت داشته باشند. این تنظیمات برای حالت‌های نوردهی خاص طراحی شده‌اند. این تنظیمات مشابه طیف دما برای نوردهی تعادل سفیدی در دوربین‌های حرفه‌ای است.
- **حالت‌های اندازه‌گیری**: یک روش اندازه‌گیری را انتخاب کنید. نحوه محاسبه مقادیر نور تعیین می‌شود. **مرکزی نور** پس زمینه را در وسط صحنه اندازه‌گیری می‌کند. **نقطه‌ای** میزان نور در یک نقطه مشخص را اندازه‌گیری می‌کند. **ماتریس** از نور تمام صفحه میانگین‌گیری می‌کند.
- **ضربه - گرفتن عکس**: روی تصویر در صفحه پیش‌نمایش ضربه بزنید تا عکس بگیرد.
- **اندازه ویدیو**: یک میزان وضوح را انتخاب کنید. برای کیفیت بالاتر از وضوح بالاتر استفاده کنید. اما وضوح بالاتر، حجم بیشتری از حافظه را اشغال می‌کند.
- **حالت ضبط**: تغییر حالت ضبط.

- **برچسب های مکان:** دستگاه را به گونه ای تنظیم کنید تا یک برچسب مکان به عکس ضمیمه کند.



- برای افزایش سیگنال های GPS، در مکان هایی که ممکن است برای سیگنال مانعی وجود داشته باشد، مانند بین ساختمان ها یا مناطق کم ارتفاع یا شرایط آب و هوایی نامساعد، از عکسبرداری خودداری کنید.
- هنگامی که عکسی با برچسب مکان را با دیگران به اشتراک می گذارید، ممکن است که اطلاعات مکان عکس در معرض دید آن ها قرار بگیرد. برای جلوگیری از بروز این حالت، هنگامی که عکس را تماشا می کنید روی **اطلاعات بیشتر** ←  و سپس روی  در مکان ضربه بزنید تا اطلاعات مکانتان حذف شود.

- **محل ذخیره:** مکان ذخیره کردن را انتخاب کنید.

- **ذخیره به صورت وارونه:** هنگامی که با دوربین جلو عکس می گیرید، تصویر را برای ایجاد یک تصویر آینه ای از صحنه اصلی برگردانید.

- **خطوط شطرنجی:** راهنمای شطرنجی در صفحه ایجاد می کند تا به شما در ترکیب بندی اشیاء هنگام انتخاب سوژه ها کمک کند.

- **کنترل صدا:** دستگاه را به گونه ای تنظیم کنید تا با فرمان های صوتی، عکس بگیرد.

- **کلید میزان صدا:** برای استفاده از دکمه تنظیم صدا جهت کنترل عملکرد شاتر دوربین یا زوم کردن دستگاه را تنظیم کنید.

- **مرور عکس ها/ویدیوها:** دستگاه را به گونه ای تنظیم کنید که پس از گرفتن عکس ها یا ضبط ویدیوها، آنها را نمایش دهد.

- **بازنشانی تنظیمات:** تنظیمات دوربین را به حالت اولیه برگردانید.



- گزینه های موجود ممکن است بسته به حالت مورد استفاده، متفاوت باشند.

# گالری

## مشاهده محتویات در دستگاه

در صفحه برنامه‌ها، روی **گالری** ضربه زده و تصویر یا ویدیویی را انتخاب کنید.

فیلم‌ها، در تصویر کوچک پیش‌نمایش، با نماد ▶ نشان داده می‌شوند.

برای پنهان کردن یا نمایش نوار منو و پیش‌نمایش کوچک تصاویر، صفحه نمایش را لمس کنید.



## مشاهده محتوای ذخیره شده در دستگاه‌های دیگر

محتوای ذخیره شده در سایر دستگاه‌ها را جستجو کنید و آنها را در دستگاهتان ببینید.

در صفحه برنامه‌ها روی گالری ضربه بزنید.

### دسترسی به محتوا در یک دستگاه نزدیک

برای استفاده از این ویژگی در صفحه برنامه‌ها روی **تنظیمات** ← **NFC** و **اشتراک‌گذاری** ← **دستگاه‌های نزدیک** و سپس روی **دستگاه‌های نزدیک** ضربه بزنید تا فعال شود. برای اطلاع از تنظیمات بیشتر، به **دستگاه‌های نزدیک** مراجعه کنید.

در صفحه اصلی گالری روی **≡** ضربه بزنید و سپس دستگاهی را در **دستگاه‌های نزدیک** انتخاب کنید تا به محتوای آن دسترسی داشته باشید. محتوای موجود در دستگاه‌هایی که ویژگی اشتراک‌گذاری محتوا دارند را مشاهده کنید.



# کمک ایمنی

## حالت اضطراری

### درباره حالت اضطراری

از این حالت برای افزایش زمان آماده به کار دستگاه در زمانی که شما در وضعیت اضطراری هستید استفاده کنید. هنگامی که این حالت فعال می‌شود، با محدود شدن برخی از ویژگی‌ها، روشنایی صفحه و مصرف باتری کاهش می‌یابد. همچنین می‌توانید فلاش را روشن کنید، هشدارها را پخش کنید و اطلاعات مکان خود را در یک پیام به سایرین ارسال کنید.

### فعال‌سازی حالت اضطراری

دکمه روشن/خاموش را فشار داده و نگه دارید و سپس روی **حالت اضطراری** ضربه بزنید. همچنین می‌توانید در صفحه برنامه‌ها، روی **تنظیمات** ← **کمک ایمنی** ← **حالت اضطراری** و سپس روی **حالت اضطراری** ضربه بزنید تا آن را فعال کنید.



زمان باقیمانده نشان داده شده، نشانگر زمان باقیمانده قبل از اتمام شارژ باتری است. این زمان، بسته به تنظیمات دستگاه و شرایط کارکرد می‌تواند متفاوت باشد.



## غیرفعال سازی حالت اضطراری

برای غیرفعال کردن حالت اضطراری، دکمه روشن/خاموش را فشار داده و نگه دارید و سپس روی **حالت اضطراری** ضربه بزنید. همچنین می توانید روی **غیرفعال کردن حالت اضطراری** ضربه بزنید. حالت اضطراری غیرفعال می شود.

## پیام کمک

### درباره پیام کمک

می توانید مخاطبینی را به صورت از پیش تعیین شده برای ارسال پیام در حالت اضطراری مشخص کنید. با سه بار فشردن سریع دکمه روشن/خاموش، به مخاطبین اصلی پیام ارسال کنید. در صفحه برنامه ها، روی **تنظیمات** ← **کمک ایمنی** ضربه بزنید.

## افزودن مخاطبین اصلی

- ۱ در صفحه برنامه ها، روی **تنظیمات** ← **کمک ایمنی** ضربه بزنید.
- ۲ روی **مدیریت مخاطبین اضطراری** ← **ایجاد مخاطب اصلی** ضربه بزنید.
- ۳ روی **جدید** ضربه بزنید و اطلاعات مخاطب را وارد کنید یا روی **انتخاب از مخاطبین** ضربه بزنید تا مخاطب موجود را به عنوان مخاطب اصلی اضافه کنید.

## تنظیم پیام های کمکی

در صفحه برنامه ها، روی **تنظیمات** ← **کمک ایمنی** ← **ارسال پیام کمک** ضربه بزنید و سپس روی **کلید ارسال پیام کمک** ضربه بزنید تا فعال شود. محتوای پیام های کمک را انتخاب کنید.

## ارسال پیام های کمک

در وضعیت اضطراری، دکمه روشن/خاموش را سه بار به سرعت فشار دهید. دستگاه پیام ها را برای مخاطبین اصلی شما ارسال می کند. پیام ها شامل اطلاعات مکان شما هستند.



# برنامه ها و امکانات کاربردی

## S Finder

از این برنامه برای جستجوی محتوای دستگاه استفاده کنید. می توانید فیلترهای مختلفی را اعمال کنید و سابقه جستجو را مشاهده نمایید.



پنل اعلان ها را باز کنید و روی **S Finder** ضربه بزنید.

### جستجوی محتوا

روی ناحیه جستجو ضربه بزنید و کلمه مورد نظر را وارد کنید یا روی  ضربه بزنید و کلمه را بگویید. برای دسترسی به نتایج دقیق تر، روی **فیلتر** ضربه بزنید و فیلترهای زیر فیلد جستجو را اعمال کنید. برای انتخاب دسته های جستجو، روی  **انتخاب مکان های جستجو شده** ضربه بزنید.

## تقویم

### ایجاد رویداد یا وظیفه

- ۱ در صفحه برنامه ها، روی **تقویم** ضربه بزنید.
- ۲ روی  ضربه بزنید. همچنین می توانید یک تاریخ بدون رویداد یا وظیفه را انتخاب کنید و دوباره آن تاریخ را لمس کنید. در صورتی که در تاریخ مورد نظر، رویداد یا کاری وجود دارد، روی تاریخ ضربه زده و سپس روی  ضربه بزنید.
- ۳ رویداد یا وظیفه را انتخاب کرده و جزئیات را وارد نمایید.
  - **افزودن رویداد:** یک تاریخ شروع و پایان برای رویداد انتخاب کنید. می توانید در صورت لزوم تنظیمات مربوط به تکرار رویداد را نیز تنظیم کنید.
  - **افزودن وظیفه:** کاری را برای انجام دادن در تاریخ خاصی اضافه کنید. در صورت تمایل می توانید اولویت کار را نیز مشخص کنید.



۴ برای ذخیره رویداد یا وظیفه، روی **ثبت** ضربه بزنید.

## همگام سازی رویدادها و کارها با حساب های کاربری

در صفحه برنامه ها، روی **تقویم** ضربه بزنید.

برای همگام سازی رویداد و وظایف با حساب های خود، روی **؛ اکنون همگام شود** ضربه بزنید.

برای افزودن یک حساب جهت همگام سازی، روی **؛ تقویم ها** — **افزودن حساب** ضربه بزنید. سپس یک حساب را برای همگام سازی انتخاب کرده و وارد آن شوید. هنگامی که حساب اضافه شد، یک دایره سبز رنگ در کنار نام حساب نمایش داده می شود.

برای تغییر گزینه همگام سازی یک حساب کاربری، در صفحه برنامه ها، روی **تنظیمات** — **حساب ها** ضربه بزنید و سپس یک سرویس را انتخاب کنید.

## S Voice

### درباره S Voice

از این برنامه برای صدور فرمان صوتی به دستگاه به منظور اجرای ویژگی های مختلف استفاده کنید. در صفحه برنامه ها روی **S Voice** ضربه بزنید. همچنین می توانید به جای آن، دکمه صفحه اصلی را دوبار فشار دهید. برای غیرفعال کردن دسترسی از طریق فشار دادن دکمه صفحه اصلی، روی **Settings** ← **Settings** ضربه بزنید و سپس انتخاب **Open via the home key** را لغو کنید.

### تنظیم زبان

روی **Settings** ← **Language** ضربه بزنید و سپس یک زبان را انتخاب کنید.  زبان انتخابی فقط در **S Voice** اعمال می شود و در مورد زبان نمایش داده شده در دستگاه اعمال نمی شود.

### استفاده از S Voice

هنگامی که **S Voice** را اجرا می کنید، دستگاه تشخیص صدا را اجرا کرده و نماد میکروفون آبی می شود. یک فرمان صوتی بگویید.

اگر دستگاه فرمان را تشخیص دهد، اقدام مربوط به فرمان را انجام خواهد داد.

نکته هایی برای تشخیص بهتر صدا:

- واضح صحبت کنید.
  - در مکان های خلوت صحبت کنید.
  - از کلمات توهین آمیز یا عامیانه استفاده نکنید.
  - از صحبت کردن با لهجه پرهیز کنید.
- دستگاه ممکن است فرمان های شما را شناسایی نکند یا بسته به سروصدای اطراف یا نحوه صحبت شما، فرمان های ناخواسته اجرا کند.

### بیدار کردن S Voice در حالت آماده به کار

اگر **S Voice** برای مدتی استفاده نشود، به صورت خودکار به حالت آماده به کار جابجا می شود. روی نماد میکروفون ضربه بزنید یا به دستگاه بگویید **"Hi Galaxy"** تا تشخیص صدا ادامه یابد.

## تغییر دادن فرمان بیدارباش

می توانید فرمان بیدارباش را از "Hi Galaxy" به فرمان دیگری تغییر دهید. از فرمان بیدارباش برای اجرای **S Voice** هنگامی که دستگاه در حالت آماده به کار است استفاده می شود.

روی **Settings** ← **Voice wake-up** ← **Set wake-up command** ضربه بزنید.

## اینترنت

### معرفی

برای جستجوی اطلاعات، اینترنت را مرور کنید و صفحات اینترنتی مورد علاقه خود را نشانه گذاری کنید تا به آنها به راحتی دسترسی داشته باشید.

### مرور صفحات وب

۱ در صفحه برنامه ها روی **اینترنت** ضربه بزنید.

۲ روی قسمت آدرس ضربه بزنید.

۳ آدرس وب یا کلمه مورد نظر را وارد کنید و سپس روی **برو** ضربه بزنید.

برای مشاهده نوار ابزارها، انگشت خود را روی صفحه به آرامی به سمت پایین بکشید.



## استفاده از حالت سرّی

در حالت سرّی، می توانید نشانک ها، تب ها و صفحات ذخیره شده را جداگانه ذخیره و مدیریت کنید. با استفاده از رمز عبور می توانید حالت محرمانه را قفل کنید.

## فعالسازی حالت محرمانه

در نوار ابزار پایین صفحه، روی **زبانه ها** ← **محرمانه فعال** ضربه بزنید. اگر برای اولین بار از این ویژگی استفاده می کنید، در صورت تمایل می توانید برای حالت محرمانه یک رمز عبور نیز استفاده کنید.



در حالت محرمانه، نمی توانید از بعضی ویژگی ها مثل عکسبرداری از صفحه نمایش استفاده کنید.

دستگاه در حالت محرمانه رنگ نوار ابزارها را تغییر می دهد.

## تغییر دادن تنظیمات ایمنی

می توانید رمز عبورتان را تغییر دهید. روی **بیشتر** ← **تنظیمات** ← **حریم خصوصی** ← **امنیت حالت محرمانه** ← **تغییر رمز ورود** ضربه بزنید.

## غیرفعالسازی حالت محرمانه

در نوار ابزار پایین صفحه، روی **زبانه ها** ← **محرمانه غیرفعال** ضربه بزنید.

## موزیک

### پخش موسیقی

در صفحه برنامه ها روی **موزیک** ضربه بزنید.

یک طبقه بندی موسیقی انتخاب کنید و سپس یک موسیقی را برای پخش انتخاب کنید.



برای گوش دادن به آهنگ ها با میزان صدای یکسان، روی **تنظیمات** ضربه بزنید و سپس **حجم صدای هوشمند** را علامت بزنید.

وقتی **حجم صدای هوشمند** فعال است، میزان صدا ممکن است بالاتر از درجه صدای دستگاه باشد. مراقب باشید بطور طولانی مدت در معرض صداهای بلند نباشید تا به شنوایی شما آسیب وارد نشود.



**حجم صدای هوشمند** ممکن است برای برخی از فایل ها فعال نباشد.





برای تنظیم صدای دلخواه هنگام گوش دادن به موسیقی با هدست روی : ← تنظیمات ← **Adapt Sound** ← روشن ضربه بزنید.

هنگامی که این گزینه را برای اولین بار فعال می کنید، روی شروع ضربه بزنید تا صدا را تنظیم کنید. دستگاه مجموعه ای از آزمایش های صدا را برای تنظیم بلندی صدا انجام داده و شروع به پخش بیپ می کند. اگر بیپ را می شنوید، روی بله یا اگر نمی شنوید، روی خیر ضربه بزنید. این مرحله را برای هر آزمایش تکرار کنید تا تنظیم صدا به پایان برسد. سپس صدای موسیقی را علامت بزنید و روی تمام ضربه بزنید تا این گزینه را برای زمان گوش دادن به موسیقی فعال کنید.

هنگامی که میزان صدا را تا سطح ۱۴ یا بالاتر افزایش می دهید، گزینه تطبیق صدا در مورد پخش موسیقی اعمال نمی شود. اگر میزان صدا را تا سطح ۱۳ یا کمتر کاهش دهید، این گزینه دوباره فعال می شود.



## پخش موسیقی ذخیره شده در دستگاه های دیگر

به جستجوی موسیقی ذخیره شده در سایر دستگاه ها بپردازید و آن را در دستگاه خود پخش کنید. در صفحه برنامه ها روی موزیک ضربه بزنید.

### دسترسی به موسیقی در یک دستگاه ثبت شده

برای استفاده از این ویژگی، وارد اشتراک سامسونگ خود شوید.

در صفحه اصلی موسیقی روی دستگاه ها ضربه بزنید و یک دستگاه را از دستگاه های ثبت شده انتخاب کنید تا به موسیقی دسترسی پیدا کرده و آن را پخش کنید. می توانید موسیقی دستگاه های دیگر که در Samsung Link ثبت شده اند را پخش کنید. برای کسب اطلاعات بیشتر، از [link.samsung.com](https://link.samsung.com) بازدید نمایید.



- مطمئن شوید که دستگاه های ثبت شده روشن بوده و به یک شبکه Wi-Fi یا تلفن همراه وصل باشند.
- هنگام دسترسی به محتوا از طریق شبکه تلفن همراه در دستگاه های دیگر ممکن است متحمل هزینه های اضافی شوید.

### دسترسی به موسیقی در یک دستگاه نزدیک

برای استفاده از این ویژگی در صفحه برنامه ها روی تنظیمات ← **NFC** و اشتراک گذاری ← دستگاه های نزدیک و سپس روی دستگاه های نزدیک ضربه بزنید تا فعال شود. برای اطلاع از تنظیمات بیشتر، به دستگاه های نزدیک مراجعه کنید.

در صفحه اصلی موسیقی روی دستگاه ها ضربه بزنید و یک دستگاه را از دستگاه های نزدیک انتخاب کنید تا به موسیقی دسترسی پیدا کرده و آن را پخش کنید. با فعال کردن ویژگی اشتراک گذاری محتوا می توانید آهنگ روی دستگاه های دیگر را پخش کنید.

## ویدئو

### پخش فیلم ها

در صفحه برنامه ها، ویدئو را انتخاب کنید.

یک ویدیو را برای پخش انتخاب کنید.



برای سفارشی کردن محل صفحه کنترل در حین پخش، روی **تنظیمات ضربه زده و سپس کنترل کننده کوچک** را علامت بزنید و پس از آن بسته را لمس کنید. سپس < یا > را لمس کنید تا صفحه کنترل به یک طرف صفحه جابجا شود.

این ویژگی فقط در جهت افقی قابل استفاده است.



## پخش فیلم‌های ذخیره شده در دستگاه‌های دیگر

به جستجوی ویدیوهای ذخیره شده در سایر دستگاه‌ها بپردازید و آنها را در دستگاه خود پخش کنید.  
در صفحه برنامه‌ها، ویدئو را انتخاب کنید.

### دسترسی به یک فیلم در یک دستگاه ثبت شده

برای استفاده از این ویژگی، وارد اشتراک سامسونگ خود شوید.

در صفحه اصلی ویدیو روی **دستگاه‌ها ضربه بزنید** و یک دستگاه را از **دستگاه‌های ثبت‌شده** انتخاب کنید تا به ویدیو دسترسی پیدا کرده و آن را پخش کنید. می‌توانید فیلم دستگاه‌های دیگر که در Samsung Link ثبت شده‌اند را پخش کنید. برای کسب اطلاعات بیشتر، از [link.samsung.com](http://link.samsung.com) بازدید نمایید.



- مطمئن شوید که دستگاه‌های ثبت شده روشن بوده و به یک شبکه Wi-Fi یا تلفن همراه وصل باشند.
- هنگام دسترسی به محتوا از طریق شبکه تلفن همراه در دستگاه‌های دیگر ممکن است متحمل هزینه‌های اضافی شوید.

### دسترسی به یک فیلم در یک دستگاه نزدیک

برای استفاده از این ویژگی در صفحه برنامه‌ها روی **تنظیمات** ← **NFC** و **اشتراک‌گذاری** ← **دستگاه‌های نزدیک** و سپس روی **دستگاه‌های نزدیک** ضربه بزنید تا فعال شود. برای اطلاع از تنظیمات بیشتر، به **دستگاه‌های نزدیک** مراجعه کنید.

در صفحه اصلی ویدیو روی **دستگاه‌ها ضربه بزنید** و یک دستگاه را از **دستگاه‌های نزدیک** انتخاب کنید تا به ویدیو دسترسی پیدا کرده و آن را پخش کنید. با فعال کردن ویژگی اشتراک‌گذاری محتوا می‌توانید فیلم دستگاه‌های دیگر را پخش کنید.

## ساعت

### هشدار

در صفحه برنامه ها، قسمت **ساعت** ← **هشدار** را انتخاب کنید.

### تنظیم زنگ هشدار

روی **+** در فهرست هشدارها ضربه بزنید، یک زمان برای هشدار تنظیم کرده، روزهای تکرار هشدار را انتخاب کنید، پس از آن سایر گزینه‌های مختلف هشدار را تنظیم کرده و سپس **انجام شد** را لمس کنید. برای فعال یا غیرفعال کردن هشدارها، نماد  در کنار هشدار موجود، در فهرست هشدارها را لمس کنید.

- **چرت:** یک فاصله زمانی و تعداد دفعات تکرار یک هشدار پس از زمان از پیش تنظیم شده را مشخص کنید.
- **هشدار هوشمند:** یک زمان و زنگ برای هشدار هوشمند تنظیم کنید. چند دقیقه پیش از به صدا درآمدن هشدار از پیش تنظیم شده، هشدار هوشمند با صدای کم شروع به زنگ زدن می‌کند. میزان صدای هشدار هوشمند به تدریج افزایش می‌یابد تا زمانی که آن را خاموش کنید یا زنگ هشدار از پیش تنظیم شده، به صدا درآید.

### متوقف سازی هشدار

❌ را به بیرون از دایره بزرگ بکشید تا هشدار متوقف شود. اگر قبلاً گزینه تعویق را فعال کرده‌اید،  را به خارج از دایره بزرگ بکشید تا هشدار پس از یک مدت زمان مشخص تکرار شود.

### حذف هشدارها

روی هشدار ضربه زده و نگه دارید و سپس روی  ضربه بزنید.

## ساعت جهانی

در صفحه برنامه ها، به قسمت **ساعت** ← **ساعت جهانی** بروید.

### ایجاد ساعت ها

نام یک شهر را وارد کرده یا شهری را از لیست شهرهای جهان انتخاب کنید؛ و سپس روی **+** ضربه بزنید.  
برای اعمال زمان تابستانی، روی **≡** ضربه بزنید، روی یک ساعت ضربه بزنید و نگه دارید، و سپس روی **⌚** ضربه بزنید.

این ویژگی ممکن است بسته به دستگاه‌ها متفاوت باشد.



### حذف ساعت ها

روی یک ساعت ضربه زده و نگه دارید و سپس روی **⏏** ضربه بزنید.

## کرونومتر

در صفحه برنامه ها، روی **ساعت** ← **کرونومتر** ضربه بزنید.

برای زمان گیری از یک رویداد، روی **شروع** ضربه بزنید. روی **رکورد** ضربه بزنید تا زمان شروع آن رویداد را ثبت کنید.  
برای متوقف کردن زمان، روی **توقف** ضربه بزنید. برای پاک کردن دورها، روی **بازنشانی** ضربه بزنید.

## زمان سنج

در صفحه برنامه ها، به **ساعت** ← **زمان سنج** بروید.

مدت زمان را تنظیم کرده و سپس روی **شروع** ضربه بزنید.

وقتی زمان سنج خاموش شد، **×** را به بیرون دایره بزرگ بکشید.

## ماشین حساب

از این برنامه برای انجام محاسبات ساده یا پیچیده استفاده کنید.

در صفحه برنامه ها روی **ماشین حساب** ضربه بزنید.

برای استفاده از ماشین حساب مهندسی، دستگاه را بچرخانید تا صفحه به حالت نمای افقی برود. اگر در صورت غیرفعال بودن **چرخش صفحه** : ← **ماشین حساب علمی** را لمس کنید.

برای مشاهده تاریخچه ماشین حساب، روی  ضربه بزنید تا صفحه کلید مخفی گردد.

برای پاک کردن تاریخچه، روی  ← **پاک کردن تاریخچه** ضربه بزنید.

## یادداشت

از این برنامه می‌توانید برای نوشتن یادداشت‌ها و طبقه‌بندی آن‌ها استفاده کنید.

در صفحه برنامه‌ها **یادداشت** را لمس کنید.

### نوشتن یادداشت

روی  در فهرست یادداشت‌ها ضربه بزنید و یک یادداشت بنویسید. در حین نوشتن یادداشت، از گزینه‌های زیر استفاده کنید:

•  : ایجاد یا تنظیم یک طبقه‌بندی.

•  : اضافه کردن تصاویر.

•  : ضبط صدا جهت اضافه کردن به یادداشت.

برای ذخیره یادداشت، روی **ثبت** ضربه بزنید.

برای ویرایش یک یادداشت، روی یادداشت ضربه بزنید و سپس روی محتوای یادداشت ضربه بزنید.





### جستجوی یادداشت‌ها

روی  فهرست یادداشت‌ها ضربه بزنید و کلمه مورد نظر را برای جستجوی یادداشت‌هایی که حاوی آن کلمه اند وارد کنید.

## ضبط صدا

### ضبط یادداشت های صوتی

در صفحه برنامه ها ضبط صدا را لمس کنید.

روی  ضربه بزنید تا ضبط آغاز شود. در میکروفون صحبت کنید. روی  ضربه بزنید تا ضبط متوقف شود. برای حذف صدای ضبط شده روی  ضربه بزنید. روی  ضربه بزنید تا ضبط تمام شود. درحین ضبط یادداشت صوتی، روی  ضربه بزنید تا یک نشانه را درج کنید.

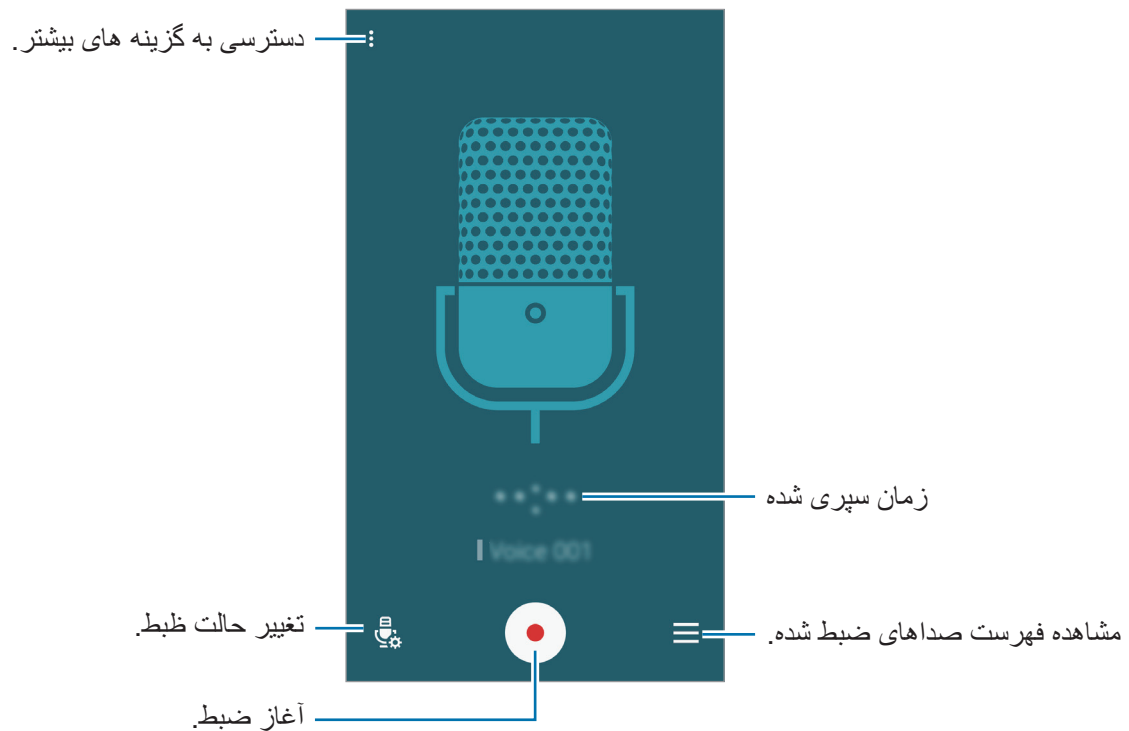







برای تنظیم دستگاه به منظور حذف نویز پس زمینه، روی  تنظیمات ضربه بزنید و سپس کاهش نویز را تیک بزنید.

## پخش یادداشت های صوتی

در صفحه برنامه ها ضبط صدا را لمس کنید.

روی  ضربه زده و یک یادداشت صوتی را برای پخش انتخاب کنید.

-  : یادداشت صوتی را ببرید.
-  : قسمتی از یادداشت صوتی را برای تکرار تنظیم کنید.
- **x1.0** : سرعت پخش را تنظیم کنید.
-  : از یک بخش ساکت و بدون صدا در یادداشت صوتی رد شوید.
-  : نشانه هایی را در یادداشت صوتی بگذارید.
-  : پخش را متوقف کرده یا ادامه دهید.
-  : به یادداشت صوتی قبلی یا بعدی بروید.

## Dropbox

از این برنامه برای ذخیره فایلها و اشتراک آنها با دیگران از طریق حافظه ذخیره ابری Dropbox استفاده کنید. وقتی که فایل های خود را در Dropbox ذخیره می کنید، دستگاه شما به صورت خودکار با سرور وب و هر دستگاه دیگری که Dropbox در آن نصب شده باشد، همگام می شود.



این برنامه ممکن است بسته به ارائه دهنده سرویس یا منطقه شما، موجود نباشد.



در صفحه برنامه ها روی **Dropbox** ضربه بزنید.

هنگام راه اندازی این برنامه برای اولین بار یا شروع مجدد آن پس از انجام بازنشانی به داده های کارخانه، دستورالعمل های روی صفحه را برای تکمیل راه اندازی دنبال کنید.

از عملکردهای زیر استفاده کنید:

- **Files** : بارگذاری یا باز کردن فایل ها. روی  ضربه بزنید تا فایل ها بارگذاری شوند.
- **Photos**: مشاهده عکس ها یا فیلم های بارگذاری شده. روی  ضربه بزنید تا فایل ها را به اشتراک بگذارید، حذف کنید یا آلبوم درست کنید.
- **NOTIFICATIONS**: مشاهده اعلان ها.



## Flipboard

از این برنامه برای مشاهده اخبار و بهروزرسانی‌های اجتماعی بصورت زنده در قالب یک مجله شخصی استفاده کنید. در صفحه برنامه ها روی **Flipboard** ضربه بزنید.

این برنامه ممکن است بسته به ارائه دهنده سرویس یا منطقه شما، موجود نباشد.



هنگام راهاندازی این برنامه برای اولین بار یا شروع مجدد آن پس از انجام بازنشانی به داده‌های کارخانه، دستورالعمل‌های روی صفحه را برای تکمیل راهاندازی دنبال کنید. در صفحه اصلی Flipboard، از بین مقالات خبری مختلف و اشتراک‌ها انتخاب کنید.

## رادیو

### گوش دادن به رادیوی «اف ام»

در صفحه برنامه ها روی **رادیو** ضربه بزنید.

قبل از شروع استفاده از این برنامه، باید یک گوشی به دستگاه متصل کنید که به عنوان آنتن رادیو عمل می‌کند.

رادیوی «اف ام» وقتی که برای اولین بار اجرا می‌شود، شبکه‌های رادیویی موجود را بطور خودکار جستجو کرده و ذخیره می‌کند.



روی  ضربه بزنید تا رادیوی «اف ام» را روشن کنید. ایستگاه رادیویی مورد نظر را از لیست ایستگاه ها انتخاب کنید.



## جستجوی ایستگاه های رادیویی

در صفحه برنامه ها روی **رادیو** ضربه بزنید.

روی **ایستگاه ها** ← **اسکن** ضربه زده و یکی از گزینه های جستجو را انتخاب کنید. رادیوی «اف ام» شبکه های موجود را جستجو کرده و به طور خودکار ذخیره می کند.

ایستگاه رادیویی مورد نظر را از لیست ایستگاه ها انتخاب کنید.

## برنامه‌های Google

Google، برنامه های سرگرمی، شبکه اجتماعی و کسب و کار به کاربران ارائه می‌دهد. ممکن است به یک حساب Google برای دسترسی به برخی برنامه‌ها نیاز داشته باشید. برای کسب اطلاعات بیشتر، به [تنظیم حساب های کاربری](#) مراجعه کنید.

برای دیدن اطلاعات بیشتر در مورد هر کدام از برنامه ها، به منوی راهنمای هر برنامه مراجعه کنید.

برخی از برنامه‌ها بسته به ارائه دهنده خدمات یا منطقه، ممکن است در دسترس نباشند یا نام متفاوتی داشته باشند.



### Chrome

به جستجوی اطلاعات بپردازید و صفحات وب را مرور کنید.

### Gmail

ایمیل ها را از طریق سرویس Google Mail دریافت کرده و یا ارسال کنید.

### Google+

اخبارتان را به اشتراک بگذارید و خبرهایی را که خانواده، دوستان و افراد دیگر به اشتراک می‌گذارند دنبال کنید. همچنین می‌توانید از عکس ها، ویدیوها و موارد دیگران پشتیبان گیری کنید.

### Maps

مکانتان را در نقشه بیابید، به دنبال مکان‌ها بگردید و اطلاعات مربوط به مکان های مختلف را مشاهده کنید.

### موسیقی Play

به دنبال موسیقی جدید بگردید، به آن گوش دهید و آن را به اشتراک بگذارید.

### فیلم و تلویزیون Play

ویدیوهای ذخیره شده در دستگاهتان را تماشا کنید و فیلم های متنوعی را برای تماشا از **فروشگاه Play** دانلود کنید.

## کتاب‌های Play

کتاب‌های گوناگونی را از فروشگاه Play دانلود کرده و به مطالعه آن‌ها بپردازید.

## دکه Play

اخبار و مجلاتی را که دوست دارید با آسودگی مطالعه کنید.

## بازی‌های Play

بازی‌ها را از فروشگاه Play دانلود کنید و با دیگران بازی کنید.

## Drive

محتوایتان را در فضای ذخیره ابری ذخیره کنید، از همه جا به آن دسترسی داشته باشید و آن را با دیگران به اشتراک بگذارید.

## YouTube

به تماشا یا ساخت ویدیو بپردازید و آن را با دیگران به اشتراک بگذارید.

## عکس‌ها

عکس‌ها، آلبوم‌های عکس و ویدیوهایی را که در دستگاه ذخیره و در Google+ آپلود کرده‌اید، مدیریت کنید.

## Hangouts

با دوستان‌تان به صورت جداگانه یا گروهی گپ بزنید و از تصاویر، شکلک‌ها و تماس‌های ویدیویی در هنگام گپ زدن استفاده کنید.

## Google

به سرعت در اینترنت یا دستگاه‌تان به جستجو بپردازید.

## جستجوی صوتی

با گفتن کلمات یا عبارات مورد نظر، به جستجوی موارد مختلف بپردازید.

# اتصال به سایر دستگاه ها

## بلوتوث

### درباره بلوتوث

بلوتوث اتصال بی سیم مستقیمی بین دو دستگاه که در فاصله کمی از هم قرار دارند برقرار می کند. از بلوتوث برای تبادل اطلاعات با سایر دستگاه ها استفاده کنید.

- سامسونگ در قبال از دست رفتن، سرقت، یا سوء استفاده از محتویات ارسالی یا دریافتی از طریق بلوتوث، هیچ گونه مسئولیتی نمی پذیرد. 
  - همیشه مطمئن شوید که با دستگاه های قابل اطمینان و کاملاً ایمن، محتویات را به اشتراک می گذارید و دریافت می کنید. اگر مانعی بین دستگاه ها وجود داشته باشد، ممکن است سرعت انتقال کاهش یابد.
  - برخی از دستگاه ها، مخصوصاً آنهایی که تأییدیه Bluetooth SIG ندارند ممکن است با دستگاه شما سازگار نباشند.
  - از بلوتوث برای مقاصد غیر قانونی استفاده نکنید (به عنوان مثال دزدیدن، کپی فایلها یا ورود غیر قانونی برای مقاصد تجاری).
- سامسونگ مسئول عواقب ناشی از استفاده غیر قانونی از بلوتوث نیست.

### جفت شدن با سایر دستگاه های بلوتوث

۱ در صفحه برنامه ها تنظیمات ← بلوتوث را لمس کرده، کلید بلوتوث را لمس کنید تا فعال گردد و سپس روی اسکن ضربه بزنید.

دستگاه های شناسایی شده فهرست می شوند.

در صورتی که می خواهید دستگاهتان برای دستگاه های دیگر قابل رؤیت باشد، بر روی نام دستگاهتان ضربه بزنید.

۲ یک دستگاه را برای جفت شدن انتخاب کنید.

اگر دستگاه مورد نظر قبلاً با این دستگاه جفت شده است، بدون تأیید تولید خودکار رمز عبور، روی نام دستگاه ضربه بزنید.

اگر دستگاه مورد نظر برای جفت شدن در فهرست قرار ندارد، درخواست کنید که دستگاه گزینه قابلیت رؤیت خود را روشن کند.

۳ برای تأیید، درخواست اتصال بلوتوث را در هر دو دستگاه بپذیرید.

## ارسال و دریافت محتویات

بسیاری از برنامه ها از انتقال اطلاعات از طریق بلوتوث پشتیبانی می کنند. می توانید اطلاعاتی نظیر مخاطبین یا فایل های رسانه ای را با سایر دستگاه های بلوتوث به اشتراک بگذارید. کارهای زیر مثالی از ارسال یک تصویر به دستگاه دیگر می باشد.

### ارسال تصویر

۱ در صفحه برنامه ها گالری را لمس کنید.

۲ یک تصویر را انتخاب کنید.

۳ روی  ← بلوتوث ضربه زده و سپس دستگاهی را برای انتقال تصویر به آن انتخاب کنید.

اگر دستگاه مورد نظر برای جفت شدن در فهرست قرار ندارد، درخواست کنید که دستگاه گزینه قابلیت رؤیت خود را روشن کند. یا دستگاه خود را به گونه ای تنظیم کنید که برای سایر دستگاه ها قابل رؤیت باشد.

۴ درخواست اتصال بلوتوث را در دستگاه دیگر بپذیرید.

### دریافت یک تصویر

هنگامی که دستگاه دیگر تصویری را برای شما ارسال می کند، درخواست اتصال بلوتوث را بپذیرید. شما می توانید تصاویر دریافتی را در گالری مشاهده کنید.

## قطع ارتباط دستگاه‌های بلوتوث

- ۱ در صفحه برنامه‌ها، **تنظیمات** ← **بلوتوث** را لمس کنید.  
دستگاه شما دستگاه‌های جفت شده را در فهرستی نشان می‌دهد.
- ۲ به منظور قطع ارتباط دو دستگاه، نماد  را در کنار نام دستگاه مورد نظر، لمس کنید.
- ۳ روی **غیرمرتبط سازی** ضربه بزنید.

## Wi-Fi Direct

### درباره Wi-Fi Direct

Wi-Fi Direct دستگاه‌ها را بدون نیاز به روتر (Router) از طریق Wi-Fi به هم متصل می‌کند.

### اتصال به سایر دستگاه ها

- ۱ در صفحه برنامه‌ها، **تنظیمات** ← **Wi-Fi** را لمس کنید و سپس کلید **Wi-Fi** را برای فعال کردن آن لمس کنید.
- ۲ روی **Wi-Fi Direct** ضربه بزنید.  
دستگاه‌های شناسایی شده فهرست می‌شوند.
- ۳ یک دستگاه برای وصل شدن انتخاب کنید.  
برای تغییر نام دستگاه، روی **تغییر نام دستگاه** ضربه بزنید.
- ۴ درخواست تأیید اتصال Wi-Fi Direct را در دستگاه دیگر بپذیرید.

## ارسال و دریافت محتویات

می‌توانید اطلاعاتی نظیر مخاطبین یا فایل‌های رسانه‌ای را با سایر دستگاه‌ها به اشتراک بگذارید. کارهای زیر مثالی از ارسال یک تصویر به دستگاه دیگر می‌باشد.

### ارسال تصویر

- ۱ در صفحه برنامه‌ها گالری را لمس کنید.
- ۲ یک تصویر را انتخاب کنید.
- ۳ روی  ← **Wi-Fi Direct** ضربه زده، سپس دستگاهی را برای انتقال تصویر به آن انتخاب کنید و پس از آن **انجام** را لمس کنید.
- ۴ درخواست اتصال **Wi-Fi Direct** را در دستگاه دیگر بپذیرید.

### دریافت یک تصویر

هنگامی که دستگاه دیگر تصویری را برای شما ارسال می‌کند، درخواست اتصال **Wi-Fi Direct** را بپذیرید. شما می‌توانید تصاویر دریافتی را در گالری مشاهده کنید.

## قطع ارتباط دستگاه ها

- ۱ در صفحه برنامه‌ها، **تنظیمات** ← **Wi-Fi** را لمس کنید.
- ۲ روی **Wi-Fi Direct** ← **Wi-Fi Direct** ضربه بزنید.  
دستگاه شما دستگاه‌های جفت شده را در فهرستی نشان می‌دهد.
- ۳ روی **پایان اتصال** ← **تأیید** را برای قطع اتصال دو دستگاه، ضربه بزنید.



## NFC (مدل های دارای NFC فعال)

### درباره NFC

دستگاه شما می تواند تگ های ارتباطات میدان نزدیک (NFC) را بخواند که شامل اطلاعاتی درباره محصولات است. پس از دانلود برنامه های کاربردی مورد نیاز، می توانید از این ویژگی برای انجام پرداخت ها و خرید بلیت حمل و نقل یا رویدادها استفاده کنید.

این دستگاه دارای یک آنتن NFC داخلی است که دور لنز تعبیه شده است. جابجایی دستگاه را با دقت انجام دهید تا به آنتن NFC آسیبی نرسد.



### استفاده از قابلیت NFC

از ویژگی NFC برای ارسال تصاویر یا مخاطبین به سایر دستگاه ها و خواندن اطلاعات محصول از برچسب های NFC استفاده کنید. اگر سیم کارتی یا USIM کارتی قرار دهید که دارای ویژگی پرداخت باشد می توانید از دستگاه برای پرداخت آسان استفاده نمایید.

در صفحه برنامه ها، روی **تنظیمات** ← **NFC** و **اشتراک گذاری** ← **NFC** ضربه بزنید و سپس روی **کلید NFC** ضربه بزنید تا فعال شود. همچنین پل تنظیم سریع را باز کنید و روی **NFC** ضربه بزنید تا فعال شود. آنتن NFC واقع در پشت دستگاه را در نزدیکی یک برچسب NFC قرار دهید. اطلاعات تگ ظاهر خواهد شد.



اطمینان حاصل کنید که قفل صفحه دستگاه باز باشد. در غیر این صورت دستگاه برچسب های NFC را نمی خواند یا اطلاعات را دریافت نمی کند.



## خرید با استفاده از NFC

قبل از استفاده از NFC برای پرداخت، باید برای خدمات پرداخت تلفن همراه ثبت نام کرده باشید. برای ثبت نام یا دریافت اطلاعات مربوط به سرویس، با ارائه دهنده سرویس تماس بگیرید.

در صفحه برنامه‌ها، روی **تنظیمات** ← **NFC** و **اشتراک‌گذاری** ← **NFC** ضربه بزنید و سپس روی کلید **NFC** ضربه بزنید تا فعال شود. همچنین پل تنظیم سریع را باز کنید و روی **NFC** ضربه بزنید تا فعال شود.

آنتن NFC واقع در پشت دستگاه را به یک کارت خوان NFC بچسبانید.

برای تنظیم برنامه پیش فرض جهت پرداخت، روی **ضربه و پرداخت** ضربه بزنید و یک برنامه را انتخاب کنید.

• ممکن است فهرست سرویس‌های پرداخت شامل همه برنامه‌های پرداخت موجود نباشد.

• برای پرداخت کردن با سیم کارت یا USIM کارت، سیم کارت یا USIM دارای NFC فعال را در

شکاف سیم کارت ۱ (۱) وارد کنید. شکاف سیم کارت ۲ (۲) از ویژگی NFC پشتیبانی نمی‌کند.

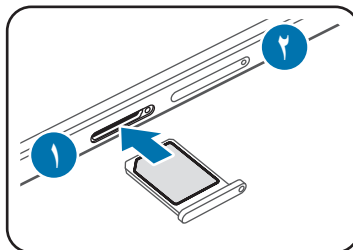

## ارسال اطلاعات

از ویژگی Android Beam برای ارسال داده‌ها مانند صفحات وب و اطلاعات مخاطبین به دستگاه دارای ویژگی NFC استفاده کنید.

۱ در صفحه برنامه‌ها، روی **تنظیمات** ← **NFC** و **اشتراک‌گذاری** ← **NFC** ضربه بزنید و سپس روی کلید **NFC** ضربه بزنید تا فعال شود. همچنین پل تنظیم سریع را باز کنید و روی **NFC** ضربه بزنید تا فعال شود.

۲ روی **Android Beam** ضربه بزنید، سپس روی کلید **Android Beam** ضربه بزنید تا فعال شود.

۳ یک گزینه را انتخاب کنید و آنتن NFC دستگاه دیگر را در تماس با آنتن NFC دستگاه خود قرار دهید.

۴ هنگامی که برای **انتقال لمس کنید** روی صفحه نمایان شد، روی صفحه نمایش دستگاه خود ضربه بزنید تا مورد ارسال شود.

## S Beam (مدل های دارای NFC فعال)

از این ویژگی برای ارسال محتوایی از قبیل فیلم ها، تصاویر و اسناد استفاده کنید.

۱ ویژگی S Beam را در دستگاه گیرنده فعال کنید.

۲ در صفحه برنامه‌ها، روی **تنظیمات** ← **NFC** و **اشتراک‌گذاری** ← **NFC** ضربه بزنید و سپس روی **کلید NFC** ضربه بزنید تا فعال شود. همچنین پل تنظیم سریع را باز کنید و روی **NFC** ضربه بزنید تا فعال شود.

۳ روی **S Beam** ضربه بزنید، سپس روی **کلید S Beam** ضربه بزنید تا فعال شود.

۴ یک فایل را انتخاب کنید و آنتن NFC دستگاه دیگر را در تماس با آنتن NFC دستگاه خود قرار دهید.

۵ هنگامی که برای **انتقال لمس کنید**. روی صفحه نمایان شد، روی صفحه نمایش دستگاه خود ضربه بزنید تا فایل را ارسال کنید.

- اطلاعات دارای حق نسخه برداری را از طریق S Beam ارسال نکنید. انجام این کار، نقض قانون حق نسخه برداری است. سامسونگ مسئولیتی در قبال استفاده نادرست کاربر از مطالب دارای حق نسخه برداری ندارد.
- اگر دو دستگاه سعی کنند همزمان اطلاعاتی را ارسال کنند، انتقال فایل ممکن است ناموفق باشد.

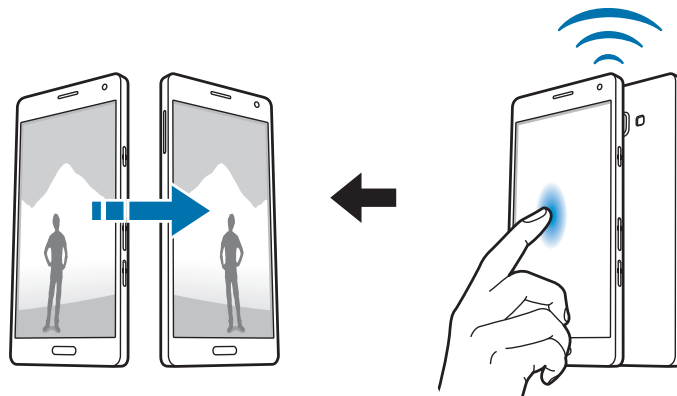

## اتصال سریع

### درباره اتصال سریع

از این ویژگی برای جستجوی آسان و اتصال به دستگاه های نزدیک استفاده کنید. همچنین می توانید محتوای ذخیره شده در دستگاه خود را به راحتی با رایانه ها به اشتراک بگذارید.



- اگر دستگاهی که می خواهید به آن وصل شوید، از ویژگی اتصال سریع پشتیبانی نمی کند، Wi-Fi آن را فعال کنید. لازم به ذکر است که باید قبل از راه اندازی **اتصال سریع** روی دستگاه خود، Wi-Fi دستگاه دیگر را فعال کنید.
- روش های اتصال ممکن است بسته به نوع دستگاه های متصل یا محتوای به اشتراک گذاشته شده متفاوت باشند.
- بسته به دستگاه های بلوتوث برای جفت سازی، ممکن است نام دستگاه متفاوت باشد. به طور مثال، نام دستگاه ممکن است به صورت BT MAC نمایش داده شود.

### اتصال به سایر دستگاه ها

- ۱ پانل اعلان ها را باز کنید و روی **اتصال سریع** ضربه بزنید.  
اگر برای اولین بار از این ویژگی استفاده می کنید، روی **شروع** ضربه بزنید.  
هنگامی که پنل باز می شود، Wi-Fi به صورت خودکار فعال شده و دستگاه به جستجوی دستگاه های اطراف می پردازد.
- ۲ یک دستگاه برای وصل شدن انتخاب کنید.  
مراحل بعدی ممکن است بسته به دستگاه متصل متفاوت باشند. دستورالعمل های روی صفحه را برای تکمیل اتصال بین دستگاه ها دنبال نمایید.  
برای اینکه دستگاه های موجود در نزدیکی شما بتوانند دستگاهتان را جستجو کرده و به آن متصل شوند، روی **بیشتر** ← **تنظیم قابلیت رؤیت دستگاه** ← **قابلیت مشاهده دستگاه** ضربه بزنید و گزینه ای را انتخاب کنید.

### جستجوی مجدد دستگاه ها

اگر دستگاه مورد نظر در فهرست ظاهر نشد، به جستجوی دستگاه پردازید.  
روی **به روزرسانی** ضربه بزنید و دستگاه را از فهرست دستگاه های شناسایی شده انتخاب کنید.

## اشتراک‌گذاری محتوا

محتوا را با دستگاه‌های متصل به اشتراک بگذارید.

- ۱ پانل اعلان ها را باز کنید و روی **اتصال سریع** ضربه بزنید.
- ۲ یک دستگاه را از فهرست دستگاه‌های شناسایی شده انتخاب کنید.
- ۳ روی **اشتراک‌گذاری محتوا** ضربه بزنید و نوع محتوا را انتخاب کنید.
- ۴ محتوای مورد نظر برای اشتراک گذاری را انتخاب کنید و روی **انجام شد** ضربه بزنید. دستگاه شما محتوا را به دستگاه متصل ارسال می کند.

## Screen Mirroring

### درباره Screen Mirroring

از این ویژگی برای اتصال دستگاه تان به صفحه نمایش بزرگ با دانگل AllShare Cast یا HomeSync استفاده کنید و سپس محتویات مورد نظرتان را به اشتراک بگذارید.

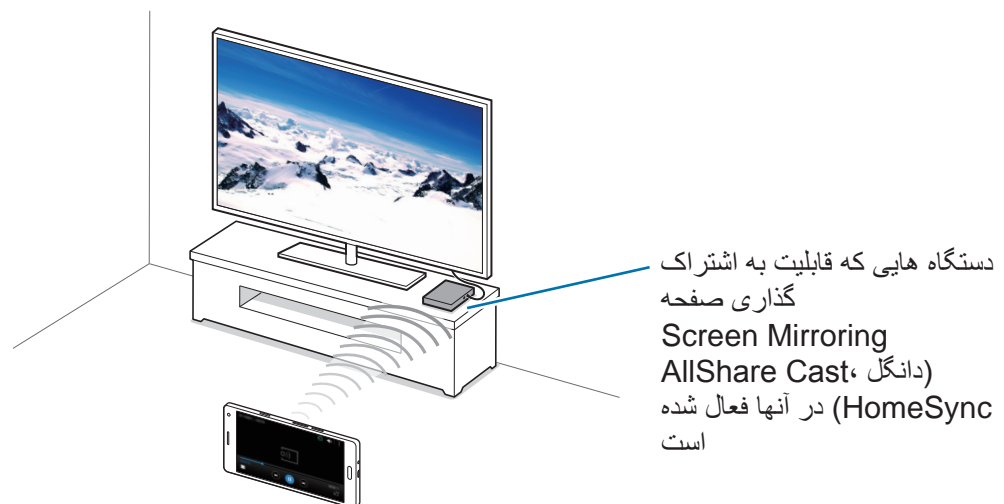



- این ویژگی ممکن است بسته به ارائه دهنده سرویس یا منطقه شما، موجود نباشد.
- در هنگام پخش، بسته به اتصال شبکه، ممکن است برخی از فایل ها بافر شوند.
- برای ذخیره انرژی، در صورت عدم استفاده از این ویژگی آن را غیرفعال کنید.
- اگر یک فرکانس Wi-Fi تعیین کنید، دانگل AllShare Cast یا HomeSync ممکن است شناسایی یا متصل نشود.
- اگر فیلم یا بازی در تلویزیون پخش می کنید، برای دستیابی به بهترین نتیجه، یک حالت مناسب برای تلویزیون انتخاب کنید.

## مشاهده محتوا در تلویزیون

قبل از وصل کردن دستگاه به تلویزیون، دستگاهی که قابلیت اشتراک گذاری صفحه را دارد، به تلویزیون متصل کنید. برای راه اندازی، به دفترچه راهنمای کاربر دستگاه مراجعه کنید. کارهای زیر مثالی از مشاهده محتوا در یک تلویزیون متصل از طریق دانگل AllShare Cast می باشد.

- ۱ دانگل AllShare Cast را با استفاده از کابل HDMI به تلویزیون متصل کنید.
- ۲ در تلویزیون، یک حالت اتصال نظیر HDMI را انتخاب کنید تا بتوانید یک دستگاه خارجی را به آن وصل کنید.
- ۳ در صفحه برنامه ها روی **تنظیمات** ← **NFC** و **اشتراک گذاری** ← **Screen Mirroring** ضربه بزنید. دستگاه های شناسایی شده فهرست می شوند.
- ۴ یک دستگاه برای وصل شدن انتخاب کنید. صفحه نمایش دستگاه روی صفحه تلویزیون ظاهر خواهد شد. اگر برای اولین بار است که دستگاه را متصل می کنید، روی نام دانگل در فهرست ضربه زده و نگه دارید و پین نشان داده شده در صفحه تلویزیون را وارد کنید.
- ۵ یک فایل را باز یا پخش کنید و سپس با کلیدهای روی دستگاه، نمایشگر را کنترل کنید.

## چاپ از طریق دستگاه همراه (Mobile Printing)

دستگاه را از طریق Wi-Fi یا Wi-Fi Direct به یک چاپگر متصل کرده و تصاویر یا اسناد را چاپ کنید.

بعضی از چاپگرها ممکن است با دستگاه سازگار نباشند.



### افزودن افزونه های چاپگر (Plug In)

افزونه های چاپگرهایی که می خواهید دستگاه را به آنها وصل کنید اضافه کنید.

در صفحه برنامه ها، روی **تنظیمات** ← **NFC** و **اشتراک گذاری** ← **چاپ** ← **دانلود افزونه** ضربه بزنید و یک افزونه چاپگر را در فروشگاه **Play** جستجو کنید. یک افزونه چاپگر انتخاب کرده و نصب کنید.

### اتصال به چاپگر

در صفحه برنامه ها، روی **تنظیمات** ← **NFC** و **اشتراک گذاری** ← **چاپ** ضربه بزنید، یک افزونه چاپگر را انتخاب کنید و سپس کلید فعال سازی آن را از بالا و سمت راست صفحه به سمت راست بکشید. دستگاه به جستجوی چاپگرهای متصل به همان شبکه **Wi-Fi** که دستگاه به آن متصل است می پردازد. یک چاپگر را برای استفاده به عنوان چاپگر پیش فرض انتخاب کنید.

برای افزودن چاپگرها به صورت دستی، یک افزونه چاپگر را انتخاب کرده و: **افزودن چاپگر** ← **ADD PRINTER** را لمس کنید، سپس جزئیات را وارد کرده و روی **OK** ضربه بزنید. برای تغییر تنظیمات چاپ، یک افزونه چاپگر را انتخاب کرده و: **تنظیمات** را لمس کنید.

### چاپ محتوا

هنگام مشاهده محتوایی نظیر تصاویر یا اسناد، روی: **چاپ** ← **افزودن چاپگرها** ضربه زده و سپس یک چاپگر را انتخاب کنید.

# مدیر دستگاه و اطلاعات

## ارتقاء دستگاه

دستگاه را می توان به آخرین نسخه نرم افزار ارتقاء داد.

### ارتقاء بی سیم

دستگاه می تواند مستقیماً از طریق میان افزار (FOTA) firmware-over-the-air ارتقاء پیدا کند. در صفحه برنامه ها روی تنظیمات ← درباره دستگاه ← دانلود دستی نسخه به روز ضربه بزنید.

### ارتقاء با Samsung Kies

آخرین نسخه Samsung Kies را از وب سایت سامسونگ دانلود کنید. Samsung Kies را اجرا کرده و دستگاه را به رایانه وصل کنید. Samsung Kies بطور خودکار دستگاه را شناسایی کرده و در صورت بودن به روز رسانی آن ها را در پنجره گفتگو نشان می دهد. در پنجره گفتگو روی دکمه به روز رسانی کلیک کنید تا ارتقاء شروع شود. برای کسب اطلاعات بیشتر درباره نحوه ارتقاء، به راهنمای Samsung Kies مراجعه کنید.

- هنگام ارتقاء دستگاه، رایانه را خاموش نکنید یا کابل USB را قطع نکنید.
- هنگام ارتقاء دستگاه، دستگاه های دیگر را به رایانه وصل نکنید. انجام این کار ممکن است باعث تداخل در فرآیند به روز رسانی شود.





## انتقال فایل ها بین دستگاه و رایانه

فایل‌های صوتی، فیلم، تصویر یا سایر انواع فایل ها را از دستگاه به رایانه و برعکس منتقل کنید.

هنگام انتقال فایل‌ها، کابل USB را از دستگاه جدا نکنید. انجام این کار ممکن است باعث از بین رفتن اطلاعات یا آسیب دیدن دستگاه شود.



- هنگام پخش فایل‌های ذخیره شده در دستگاه روی رایانه متصل، دستگاه را از رایانه جدا نکنید. پس از پایان پخش فایل، دستگاه را از رایانه جدا کنید.
- اگر از USB Hub استفاده شود، ممکن است دستگاه‌ها بدرستی متصل نشوند. دستگاه را بصورت مستقیم به درگاه USB رایانه متصل کنید.



### اتصال به عنوان یک دستگاه رسانه ای

۱ دستگاه خود را با استفاده از کابل USB به رایانه وصل کنید.

۲ پنل اعلان ها را باز کنید، و سپس روی **USB انتقال فایل‌های رسانه از طریق** — انتقال فایل‌های رسانه ای ضربه بزنید.

اگر رایانه دستگاه شما را شناسایی نمی کند، روی **انتقال تصاویر** ضربه بزنید.

۳ فایل ها را بین دستگاه خود و رایانه انتقال دهید.

### اتصال با Samsung Kies

Samsung Kies برنامه رایانه ای است که محتوای رسانه ای و اطلاعات شخصی شما را بین دستگاه های سامسونگ همگام سازی می کند. آخرین نسخه Samsung Kies را از وب سایت سامسونگ دانلود کنید.

۱ دستگاه خود را با استفاده از کابل USB به رایانه وصل کنید.

Samsung Kies به طور خودکار در رایانه اجرا می شود. اگر Samsung Kies اجرا نشد، روی نماد Samsung Kies در رایانه دوبار کلیک کنید.

۲ فایل ها را بین دستگاه خود و رایانه انتقال دهید.

برای کسب اطلاعات بیشتر به راهنمای Samsung Kies مراجعه کنید.

## پشتیبان گیری و بازگرداندن محتویات

اطلاعات شخصی، اطلاعات برنامه ها، و تنظیمات را به صورت ایمن در دستگاه نگهداری کنید. می توانید از اطلاعات حساس خود در یک حساب پشتیبان گیری کنید و بعداً به آنها دسترسی پیدا کنید.

### استفاده از حساب Google

۱ در صفحه برنامه ها تنظیمات را لمس کنید.

۲ روی تهیه نسخه پشتیبان و بازنشانی ضربه بزنید و نسخه پشتیبان از داده من را علامت بزنید.

۳ روی حساب پشتیبان ضربه بزنید و یک حساب را به عنوان حساب پشتیبان انتخاب کنید.

برای بازگردانی محتویات، باید از طریق برنامه راهنمای راه اندازی وارد حساب Google خود شوید. با اجرای بازنشانی اطلاعات کارخانه روی دستگاه می توانید برنامه راهنمای راه اندازی را اجرا کرده و باز کنید. اگر در برنامه راهنمای راه اندازی وارد حساب Google خود نشوید، نمی توانید اطلاعات پشتیبان را بازگردانی کنید.



### استفاده از حساب سامسونگ

در صفحه برنامه ها روی تنظیمات ← حساب ها ← افزودن حساب ← اشتراک سامسونگ ضربه بزنید و سپس وارد حساب سامسونگ خود شوید.

روی اشتراک سامسونگ ← پشتیبان ضربه بزنید، موارد پشتیبان گیری را علامت بزنید، و سپس روی همین حالا نسخه پشتیبان تهیه کنید ضربه بزنید.

برای بازیابی محتویات، صفحه برنامه ها را باز کنید، روی تنظیمات ← حساب ها ← اشتراک سامسونگ ← بازیابی ضربه بزنید، موارد را انتخاب کنید و سپس روی اکنون بازیابی شود ضربه بزنید.



## بازگرداندن به محتویات و تنظیمات پیش فرض

همه تنظیمات و محتویات دستگاه حذف خواهند شد. قبل از بازگرداندن به محتویات و تنظیمات کارخانه ای، حتماً از تمام اطلاعات مهم ذخیره شده بر روی دستگاه نسخه پشتیبان تهیه کنید. برای کسب اطلاعات بیشتر، به پشتیبان گیری و بازگرداندن محتویات مراجعه کنید.

در صفحه برنامه ها روی تنظیمات ← تهیه نسخه پشتیبان و بازنشانی ← بازنشانی داده کارخانه ← بازنشانی دستگاه ← حذف همه ضربه بزنید. دستگاه به صورت خودکار دوباره راه اندازی می شود.

# تنظیمات

## درباره تنظیمات

از این برنامه برای تنظیم عملکردها، برنامه ها و اضافه کردن حساب های کاربری استفاده کنید.  
در صفحه برنامه ها **تنظیمات** را لمس کنید.

برای جستجوی تنظیمات با وارد کردن کلمه مورد نظر، روی **Q** ضربه بزنید.  
شما می توانید حالت مشاهده را به زبانه های جداگانه یا یک فهرست تغییر دهید. روی **:** — **نمایش بعنوان** ضربه بزنید و یک حالت مشاهده را انتخاب کنید.

## تنظیمات سریع

فهرست گزینه های تنظیمات مورد علاقه خود را مشاهده کنید.  
برای ویرایش فهرست گزینه های تنظیمات مورد علاقه خود، روی **:** — **ویرایش تنظیمات سریع** ضربه بزنید، گزینه تنظیمات را انتخاب کنید و سپس روی **انجام** ضربه بزنید.

## اتصالات

### Wi-Fi

**Wi-Fi** را فعال کنید تا به شبکه **Wi-Fi** وصل شوید و به اینترنت یا سایر دستگاه های شبکه دسترسی پیدا کنید.  
در صفحه تنظیمات، روی **Wi-Fi** ضربه زده و سپس روی کلید **Wi-Fi** برای فعال کردن آن، ضربه بزنید.  
دستگاه می تواند با انتخاب خودکار شبکه **Wi-Fi** یا اینترنت همراه، جهت استفاده از قوی ترین سیگنال، یک اتصال شبکه ای پایدار داشته باشد. برای جابجایی بین شبکه ها به صورت خودکار، **تغییر شبکه هوشمند** را علامت بزنید.

برای استفاده از گزینه های بیشتر، روی **:** ضربه بزنید.

- **اسکن:** به جستجوی شبکه های موجود بپردازید.
- **Wi-Fi Direct:** Wi-Fi Direct را فعال کنید و دستگاه ها را مستقیماً از طریق Wi-Fi به یکدیگر متصل کنید تا بتوانید فایل ها را به اشتراک بگذارید.
- **پیشرفته:** تنظیمات Wi-Fi را سفارشی سازی کنید.
- **دکمه فشاری WPS:** به یک شبکه Wi-Fi محافظت شده با استفاده از دکمه WPS وصل شوید.
- **WPS PIN ورودی:** به یک شبکه Wi-Fi محافظت شده با استفاده از WPS پین (PIN) وصل شوید.
- **راهنما:** اطلاعات راهنما را در مورد Wi-Fi مشاهده کنید.

## تنظیم نحوه خواب Wi-Fi

روی **:** ← پیشرفته ← روشن نگهداشتن Wi-Fi در حین خواب ضربه بزنید.



هنگامی که صفحه خاموش می شود، دستگاه به طور خودکار Wi-Fi را خاموش می کند. وقتی این اتفاق می افتد، اگر دستگاه طوری تنظیم شده باشد تا از اینترنت همراه استفاده کند، به آن دسترسی پیدا می کند. این کار ممکن است شامل هزینه های انتقال داده شود. برای پرهیز از هزینه های جانبی، این گزینه را روی **همیشه** تنظیم کنید.

## بلوتوث

از بلوتوث برای تبادل اطلاعات در فواصل کوتاه استفاده کنید.

در صفحه تنظیمات، روی **بلوتوث** ضربه زده و سپس روی **کلید بلوتوث** برای فعال کردن آن ضربه بزنید.

برای استفاده از گزینه های بیشتر روی **:** ضربه بزنید.

- **زمان قابل رؤیت بودن:** مدت زمانی که دستگاه قابل رؤیت است را تنظیم کنید.
- **فایل های دریافت شده:** فایل های دریافتی از طریق بلوتوث را مشاهده کنید.
- **تغییر نام دستگاه:** نام دستگاه را تغییر دهید.
- **راهنما:** اطلاعات راهنما را در مورد بلوتوث مشاهده کنید.

## اتصال با واسطه و نقطه اتصال تلفن همراه

- از دستگاه به عنوان یک نقطه اتصال همراه برای اشتراک گذاری اینترنت همراه با سایر دستگاه‌ها استفاده کنید. برای کسب اطلاعات بیشتر، به **اتصال با واسطه و نقطه اتصال تلفن همراه** مراجعه کنید.
- در صفحه تنظیمات، روی **اتصال با واسطه و نقطه اتصال تلفن همراه** ضربه بزنید.
- **نقطه اتصال تلفن همراه:** از نقطه اتصال همراه برای اشتراک گذاری اینترنت همراه با سایر رایانه‌ها یا دستگاه‌ها از طریق شبکه Wi-Fi استفاده کنید. از این ویژگی می‌توانید هنگامی که اتصال شبکه در دسترس نیست، استفاده کنید.
  - **اتصال USB:** از اتصال USB برای اشتراک اینترنت همراه دستگاه با کامپیوتر از طریق USB استفاده کنید. هنگام اتصال به یک رایانه، دستگاه شما به عنوان یک مودم بی سیم برای رایانه عمل می‌کند.
  - **اشتراک گذاری اینترنت با بلوتوث:** از اتصال بلوتوث برای اشتراک اینترنت همراه دستگاه با رایانه یا دیگر دستگاه‌ها استفاده کنید.

## حالت پرواز

- این حالت همه عملکردهای بی سیم را در دستگاه غیرفعال می‌کند. فقط می‌توانید از خدمات غیر شبکه‌ای استفاده کنید.
- در صفحه تنظیمات، روی **حالت پرواز** ضربه بزنید.

## استفاده از داده

- مقدار مصرف اینترنت همراه خود را مشاهده کرده و تنظیمات مربوط به محدود سازی را تعیین کنید.
- در صفحه تنظیمات، روی **استفاده از داده** ضربه بزنید.
- **داده تلفن همراه:** دستگاه را به گونه‌ای تنظیم کنید تا از اینترنت هر شبکه همراهی استفاده کنید.
  - **تنظیم محدودیت داده تلفن همراه:** محدودیتی برای مصرف اینترنت همراه تعیین کنید.
- برای استفاده از گزینه‌های بیشتر روی **:** ضربه بزنید.
- **محدود کردن داده پس زمینه:** دستگاه را به گونه‌ای تنظیم کنید تا در هنگام استفاده از اینترنت همراه در پس زمینه، همگام سازی غیر فعال شود.
  - **نمایش میزان مصرف Wi-Fi:** دستگاه را به گونه‌ای تنظیم کنید تا مصرف اینترنت از طریق Wi-Fi را نشان دهد.
  - **نقاط اتصال تلفن همراه:** نقاط اتصال همراه را انتخاب کنید تا برنامه‌های در حال اجرا در پس زمینه قادر به استفاده از آن‌ها نباشند.

## مکان

تنظیمات مجوز اطلاعات مکان را تغییر دهید.

در صفحه تنظیمات، **مکان** را انتخاب کرده و برای فعال کردن، گزینه **مکان** را لمس کنید.

- **حالت:** روشی را برای جمع‌آوری اطلاعات مکانی خود (مکانیابی) انتخاب کنید.
- **درخواست‌های موقعیت مکانی اخیر:** مشاهده کنید که کدام برنامه‌ها اطلاعات مکان فعلی شما را درخواست می‌کنند و میزان مصرف باتری آن‌ها را مشاهده کنید.
- **خدمات مکان:** ببینید که دستگاه شما از چه سرویس‌های مکانی استفاده می‌کند.
- **مکان‌های من:** نمایه‌هایی را تنظیم کنید که در هنگام استفاده از ویژگی‌های GPS و Wi-Fi یا بلوتوث برای یافتن مکان شما، از مکان‌های خاصی استفاده می‌کنند.

## مدیر سیم کارت (مدل‌های دو سیم کارت)

سیم کارت خود را فعال کرده و تنظیمات سیم کارت را سفارشی کنید.

در صفحه تنظیمات، روی **مدیر سیم کارت** ضربه بزنید.

- **تماس‌ها:** یک سیم‌کارت را برای تماس‌های صوتی انتخاب کنید.
  - **مکالمه تصویری:** یک سیم‌کارت یا کارت USIM را برای تماس‌های ویدیویی انتخاب کنید.
  - **داده تلفن همراه:** یک سیم کارت را برای سرویس اینترنت انتخاب کنید.
  - **سیم دوتایی همیشه روشن:** دستگاه را به گونه‌ای تنظیم کنید تا تماس‌های ورودی از سیم کارت دیگر در طول تماس دریافت شود.
- وقتی این ویژگی فعال است، ممکن است برای انتقال تماس بسته به ناحیه یا ارائه دهنده سرویس، مشمول هزینه‌های اضافی شوید.



## NFC و اشتراک‌گذاری

تنظیمات مربوط به کنترل کردن اتصالات با سایر دستگاه‌ها را سفارشی کنید.

در صفحه تنظیمات، روی **NFC و اشتراک‌گذاری** ضربه بزنید.

## NFC (مدل‌های دارای NFC فعال)

NFC را فعال کنید تا برچسب‌های NFC که شامل اطلاعات هستند را بخوانید یا بنویسید.

- **Android Beam:** از ویژگی Android Beam برای ارسال اطلاعاتی نظیر صفحات وب و اطلاعات مخاطبین به دستگاه‌های دارای ویژگی NFC استفاده کنید.

- **S Beam**: ویژگی S Beam را برای ارسال محتویات مانند فیلم، عکس یا سند را به دستگاه هایی که از NFC یا Wi-Fi Direct پشتیبانی می کنند، ارسال کنید.
- **ضربه و پرداخت**: برنامه پیش فرض جهت پرداخت را برای پرداخت های همراه تعیین کنید.
- ممکن است فهرست سرویس های پرداخت شامل همه برنامه های پرداخت موجود نباشد.



## دستگاه های نزدیک

- تنظیمات مربوط به اشتراک گذاری محتوا هنگام اتصال دستگاه به دستگاه های نزدیک را تغییر دهید. تمام دستگاه ها باید از Wi-Fi direct پشتیبانی کنند یا به نقطه دسترسی مشترکی متصل باشند.
- **نام دستگاه**: نام سرور رسانه را برای دستگاه خود مشاهده کنید.
  - **محتوا برای اشتراک گذاری**: دستگاه خود را به گونه ای تنظیم کنید تا محتویات شما با سایر دستگاه ها به اشتراک گذاشته شوند.
  - **دستگاه های مجاز**: لیست دستگاه هایی را مشاهده کنید که می توانند به دستگاه شما دسترسی داشته باشند.
  - **دستگاه های رد شده**: لیست دستگاه هایی را مشاهده کنید که از دسترسی به دستگاه شما منع شده اند.
  - **بارگیری در**: محل حافظه را برای ذخیره فایل های رسانه انتخاب کنید.
  - **دریافت فایل ها از دستگاه های دیگر**: دستگاه را به گونه ای تنظیم کنید تا آپلود از سایر دستگاه ها پذیرفته شود.

## چاپ

تنظیمات مربوط به افزونه های نصب شده در دستگاه را مشخص کنید. برای چاپ فایل ها می توانید چاپگر های موجود را جستجو کنید یا یک چاپگر را بصورت دستی اضافه کنید.

## Screen Mirroring

قابلیت اشتراک گذاری صفحه را فعال کرده و صفحه نمایشگر خود را با دیگران به اشتراک بگذارید.

## شبکه‌های بیشتر

تنظیمات را برای کنترل شبکه‌ها به دلخواه خود تعیین کنید.  
در صفحه تنظیمات، روی **شبکه‌های بیشتر** ضربه بزنید.

## شبکه‌های تلفن همراه

- داده تلفن همراه: دستگاه را به گونه ای تنظیم کنید تا از اینترنت هر شبکه همراهی استفاده کنید.
- دیتا هنگام رومینگ: دستگاه را به گونه ای تنظیم کنید تا از اینترنت در هنگام رومینگ استفاده کنید.
- حالت شبکه 1 SIM / حالت شبکه 2 SIM (مدل‌های دو سیم کارت): یک نوع شبکه را انتخاب کنید.
- حالت شبکه (مدل‌های یک سیم کارت): یک نوع شبکه را انتخاب کنید.
- نام های نقطه دستیابی: نام نقاط دسترسی (APN) را تنظیم کنید.
- اپراتورهای شبکه: شبکه‌های موجود را بررسی کرده و به صورت دستی شبکه ای را ثبت کنید.

## VPN

تنظیم و اتصال به شبکه های شخصی مجازی (VPN).

## دستگاه

## صداها و اعلان‌ها

- تنظیمات مربوط به صداها و اعلان‌های مختلف دستگاه خود را تغییر دهید.
- در صفحه تنظیمات، روی **صداها و اعلان‌ها** ضربه بزنید.
- حالت صدا: دستگاه را به گونه ای تنظیم کنید که از حالت صدا یا حالت سکوت استفاده کند.
  - شدت لرزاننده: شدت لرزش اعلان را تنظیم کنید.
  - لرزش هنگام زنگ زدن: دستگاه را به گونه ای تنظیم کنید تا برای تماس های ورودی بلرزد و یک زنگ تماس پخش کند.



- **زنگ تماس** (مدل‌های دو سیم کارت):
- **زنگ های تماس:** یک آهنگ زنگ برای تماس های ورودی اضافه یا انتخاب کنید.
- **اعلان ها:** یک زنگ تماس را برای رویدادهایی مانند پیام‌های ورودی و تماس‌های بدون پاسخ انتخاب کنید.
- **زنگ های تماس** (مدل‌های تک سیم کارت): یک آهنگ زنگ برای تماس های ورودی اضافه یا انتخاب کنید.
- **لرزش ها:** تنظیمات مربوط به لرزش دستگاه را تغییر دهید.
- **آهنگ زنگ اعلان** (مدل‌های تک سیم کارت): یک زنگ تماس را برای رویدادهایی مانند پیام‌های ورودی و تماس‌های بدون پاسخ انتخاب کنید.

## صفحه نمایش و تصویر زمینه

- تنظیمات صفحه نمایش را تغییر دهید.
- در صفحه تنظیمات، روی **صفحه نمایش و تصویر زمینه** ضربه بزنید.
- **روشنایی:** نور صفحه نمایش را تنظیم کنید.
- **کاغذ دیواری:**
  - **صفحه اصلی:** یک تصویر پس زمینه برای صفحه اصلی، انتخاب کنید.
  - **صفحه قفل:** یک تصویر پس زمینه برای صفحه قفل، انتخاب کنید.
  - **صفحه اصلی و صفحه قفل:** یک تصویر پس زمینه برای صفحه اصلی و صفحه قفل انتخاب کنید.
  - **پنجره S View:** تصویر زمینه پنجره S view را تغییر دهید.
- **فونت:**
  - **سبک فونت:** فونت متن دستگاه را تغییر دهید.
  - **اندازه فونت:** اندازه قلم را تغییر دهید.
- **عملکرد یک دستی:** حالت عملیات یک دستی را فعال کنید تا وقتی با یک دست از دستگاه استفاده می کنید، راحت باشید. برای کسب اطلاعات بیشتر، به **عملکرد یک دستی** مراجعه کنید.
- **چرخش صفحه:** دستگاه را به گونه ای تنظیم کنید تا با چرخش آن، محتویات صفحه نیز بطور خودکار بچرخد.
- **پایداری هوشمند:** دستگاه را به گونه ای تنظیم کنید تا از خاموش شدن نور زمینه به هنگام مشاهده صفحه، جلوگیری شود.
- **زمان خاموش شدن صفحه:** مدت زمانی که دستگاه نور پس زمینه را روشن نگه می دارد تنظیم کنید.

## • حالت صفحه:

- **صفحه نمایش قابل تطبیق:** از این حالت برای بهینه سازی صفحه نمایش با توجه به تنظیمات نمایش استفاده کنید.
- **سینمای AMOLED:** از این حالت برای محیط های کم نور مانند اتاق های تاریک استفاده کنید.
- **عکس AMOLED:** این تنظیمات مشابه طیف دما برای نوردهی تعادل سفیدی در دوربین های حرفه ای است.
- **اصلی:** از این حالت برای محیط های معمولی استفاده کنید.
- **تنظیم خودکار حالت صفحه:** دستگاه را به گونه ای تنظیم کنید تا با تنظیم روشنایی صفحه، در مصرف نیرو صرفه جویی شود.
- **محافظ صفحه:** با انتخاب این گزینه، دستگاه در هنگام شارژ شدن، یک محافظ صفحه (Screen Saver) نمایش می دهد.
- **مدت زمان نور کلید لمسی:** مدت زمان روشن ماندن نور دکمه برنامه های اخیر و بازگشت را تنظیم کنید.
- **افزایش حساسیت لمس:** دستگاه را تنظیم کنید که امکان استفاده از صفحه لمسی را با دستکش فراهم کند.

این ویژگی ممکن است در بعضی دستگاه ها پشتیبانی نشود.



## صفحه قفل

تنظیمات صفحه قفل را تغییر دهید.

در صفحه تنظیمات، روی **صفحه قفل** ضربه بزنید.

- **قفل صفحه:** روش قفل کردن صفحه را تغییر دهید. گزینه های زیر بسته به ویژگی انتخابی قفل صفحه، امکان دارد متفاوت باشند.
- **نمایش اطلاعات:**
  - **نمایش ساعت و تاریخ:** دستگاه را به گونه ای تنظیم کنید تا تاریخ در کنار ساعت نمایش داده شود.
  - **ساعت دوگانه:** دستگاه را به گونه ای تنظیم کنید تا ساعت دوتایی نمایش داده شود.
  - **اندازه ساعت:** اندازه ساعت را تغییر دهید.
  - **هوا:** دستگاه را به گونه ای تنظیم کنید تا اطلاعات آب و هوایی بر روی صفحه قفل شده نشان داده شوند.
  - **اطلاعات مالک:** اطلاعات خود را را وارد کنید که همراه با ساعت نمایش داده می شوند.
  - **متن راهنما:** دستگاه را به گونه ای تنظیم کنید تا متن راهنما بر روی صفحه قفل شده نشان داده شود.
- **میانبر دوربین:** دستگاه را به گونه ای تنظیم کنید تا میانبر دوربین بر روی صفحه قفل شده نشان داده شود.

این ویژگی ممکن است بسته به ارائه دهنده سرویس یا منطقه شما، موجود نباشد.



- **جلوه قفل گشایی:** جلوه ای را برای مشاهده در زمان باز کردن قفل صفحه انتخاب کنید.

## تم

طرح زمینه را برای صفحه اصلی، برنامه ها و صفحه قفل شده تغییر دهید.  
در صفحه تنظیمات، روی تم ضربه بزنید.

## چند پنجره

دستگاه را برای استفاده از چند پنجره ای تنظیم کنید.

در صفحه تنظیمات، چند پنجره انتخاب کنید و سپس کلید چند پنجره را انتخاب کنید تا فعال شود.

- باز کردن در نمای دوقسمتی / باز در نمای چند پنجره ای: با استفاده از این چند پنجره شخصی و فایل های شخصی در نمای ویدئو اجرا خواهد شد. همچنین هنگام مشاهده پیوست های پیام ها، دستگاه این ویژگی را فعال می کند.
- میانبر پنجره باز شو: برای نمایش صفحه برنامه در یک پنجره باز شو، هنگام کشیدن به صورت مورب و از یکی از طرفین به سمت لبه فوقانی صفحه، دستگاه را تنظیم کنید.

این ویژگی ممکن است در بعضی دستگاه ها پشتیبانی نشود.



## پنل اعلان

گزینه هایی را که در پنل اعلان ها نمایان می شوند، سفارشی کنید.  
در صفحه تنظیمات، روی پنل اعلان ضربه بزنید.

## فعالیت ها و حرکات

ویژگی شناسایی حرکت را در دستگاه تان فعال کنید و تنظیماتی که شناسایی حرکت را در دستگاه تان، کنترل می کنند تغییر دهید.

در صفحه تنظیمات، روی فعالیت ها و حرکات ضربه بزنید.

- هشدار هوشمند: دستگاه را به گونه ای تنظیم کنید تا وقتی دستگاه را برمی دارید، درباره تماس های از دست رفته یا پیام های جدید به شما هشدار بدهد.
- بیصدا کردن/مکث: دستگاه را به گونه ای تنظیم کنید تا با حرکت کف دست یا برگرداندن آن، صدای تماس های دریافتی یا هشدارها را قطع کند.
- حرکت کف دست برای عکسبرداری: دستگاه را طوری تنظیم کنید تا وقتی دست خود را در صفحه به چپ یا راست می کشید، از صفحه عکس گرفته شود.

## شخصی سازی

### حساب ها

حساب ایمیل یا SNS اضافه کنید.  
در صفحه تنظیمات، گزینه حساب ها را انتخاب کنید.

### Cloud

تنظیمات را برای همگام سازی داده ها یا فایل ها با حساب سامسونگ تان یا حافظه ابری Dropbox تغییر دهید.  
در صفحه تنظیمات، روی Cloud ضربه بزنید.

### تهیه نسخه پشتیبان و بازنشانی

- تنظیمات را برای مدیریت تنظیمات و محتویات تغییر دهید.  
در صفحه تنظیمات، روی تهیه نسخه پشتیبان و بازنشانی ضربه بزنید.
- **نسخه پشتیبان از داده من:** دستگاه را به گونه ای تنظیم کنید تا از اطلاعات برنامه ها و تنظیمات شما روی سرور Google، پشتیبان گیری شود.
  - **حساب پشتیبان:** حساب Google خود را برای پشتیبان گیری تنظیم یا ویرایش کنید.
  - **بازیابی خودکار:** دستگاه را به گونه ای تنظیم کنید تا وقتی برنامه را بار دیگر روی تلفن همراه نصب کردید، تنظیمات و اطلاعات برنامه، بازیابی شوند.
  - **بازنشانی داده کارخانه:** تنظیمات شما را به مقادیر پیش فرض کارخانه باز می گرداند و همه محتویات شما را حذف می کند.

### حالت آسان

- دستگاه را در حالت آسان تنظیم کنید.  
در صفحه تنظیمات، روی حالت آسان ضربه بزنید.
- **حالت استاندارد:** دستگاه را روی حالت استاندارد تنظیم کنید.
  - **حالت آسان:** دستگاه را در حالت آسان تنظیم کنید.
  - **برنامه های آسان:** برنامه هایی را برای اعمال چیدمان ساده تر انتخاب کنید.

## قابلیت دسترسی

از این ویژگی برای بهبود دسترسی به دستگاه استفاده کنید.

در صفحه تنظیمات، روی **قابلیت دسترسی** ضربه بزنید.

- **بینایی:** تنظیمات را به صورت سفارشی انجام دهید تا قابلیت دسترسی برای افرادی که مشکل بینایی دارند بهبود یابد.
  - **TalkBack: TalkBack** را که بازخورد صوتی ارائه می‌کند، فعال کنید. برای مشاهده اطلاعات درباره نحوه استفاده از این ویژگی ها، روی **تنظیمات** → **راه اندازی آموزش گام به گام «کاوش با لمس»** ضربه بزنید.
  - **صفحه تیره:** دستگاه را به گونه ای تنظیم کنید که همواره صفحه را خاموش کند تا محتوای دستگاه شما به صورت خصوصی حفظ شود.
  - **وارد کردن با کلید سریع:** دستگاه را به گونه ای تنظیم کنید که هنگام برداشتن انگشت خود از روی یک نوشته روی صفحه کلید، آن نوشته را وارد کند. از این ویژگی می توانید برای نوشتن، به جای برداشتن انگشت و دو بار ضربه زدن روی صفحه استفاده کنید.
  - **رمزهای عبور گفتاری:** دستگاه را به گونه ای تنظیم کنید که هنگام فعال شدن TalkBack، رمز عبوری که وارد می کنید را با صدای بلند بخواند.
  - **اندازه فونت:** اندازه قلم را تغییر دهید.
  - **حرکات بزرگنمایی:** با تنظیم این گزینه، دستگاه روی صفحه بزرگنمایی انجام داده و روی قسمت خاصی زوم می‌کند.
  - **یادآور اعلان:** دستگاه را به گونه ای تنظیم کنید که در مورد اعلان‌هایی که بررسی نکرده اید، به شما هشدار دهد.
  - **رنگ های نگاتیو:** برای بهبود قابلیت دیدن، رنگ‌ها را معکوس کنید.
  - **تنظیم رنگ:** اگر دستگاه تشخیص دهد که شما دچار کوررنگی هستید یا برای خواندن محتوا مشکلی دارید، طرح کلی رنگ را تنظیم می‌کند.
  - **میانبر قابلیت دسترسی:** دستگاه را به گونه ای تنظیم کنید تا با فشردن و نگهداشتن دکمه روشن/خاموش و سپس ضربه زدن و نگهداشتن صفحه با دو انگشت، Talkback فعال شود.
  - **گزینه های متن به گفتار:** تنظیمات را برای ویژگی متن به گفتار تغییر دهید.
- **شنوایی:** تنظیمات را به صورت سفارشی انجام دهید تا قابلیت دسترسی برای افرادی که مشکل شنوایی دارند بهبود یابد.
  - **اعلان فلش:** فلاش را به گونه ای تنظیم کنید تا هنگام تماس‌ها در یافتی، پیام‌های جدید یا اطلاعات چشمک بزنند.
  - **همه صداها را خاموش کنید:** دستگاه را به گونه ای تنظیم کنید که همه صداها نظیر صدای رسانه و صدای تماس گیرنده در حین یک مکالمه را خاموش کند.

- **زیرنویس‌های Samsung (CC):** دستگاه را به گونه تنظیم کنید تا زیرنویس‌های مربوط به محتوای پشتیبانی شده با Samsung را نمایش دهد و تنظیمات زیرنویس را تغییر دهد.
- **زیرنویس‌های Google (CC):** دستگاه را به گونه ای تنظیم کنید تا زیرنویس‌های مربوط به محتوای پشتیبانی شده با Google را نمایش دهد و تنظیمات زیرنویس را تغییر دهد.
- **توازن صدا:** دستگاه را به گونه‌ای تنظیم کنید که هنگام استفاده از هدست توازن صدا را تنظیم کند.
- **صدای تکی:** دستگاه را به گونه ای تنظیم کنید تا هنگامی که هدست متصل است، خروجی صدا را از استریو به مونو تغییر دهد.
- **مهارت و ارتباط:** تنظیمات را به صورت سفارشی انجام دهید تا قابلیت دسترسی برای افرادی که به سرعت نمی توانند واکنش نشان دهند، بهبود یابد.
- **منوی دستیار:** دستگاه را به گونه ای تنظیم کنید تا نماد میانبر کمکی به شما نشان داده شود. این نماد به شما کمک می کند تا به عملکردهای پشتیبانی شده بوسیله دکمه های خارجی یا ویژگی های موجود در پل اعلان ها دسترسی داشته باشید. همچنین می توانید منوی نماد میانبر را ویرایش کنید.
- **تأخیر ضربه زدن و نگه داشتن:** زمان تشخیص برای ضربه و نگه داشتن صفحه نمایش را تنظیم کنید.
- **کنترل تعامل:** حالت کنترل تعامل را برای محدود کردن واکنش دستگاه به ورودی ها در هنگام استفاده از برنامه‌ها، فعال کنید.
- **دسترسی مستقیم:** دستگاه را به گونه ای تنظیم کنید تا با سه بار فشردن سریع دکمه صفحه اصلی، منوهای قابلیت دسترسی باز شوند.
- **پاسخ‌گویی و پایان دادن به تماس‌ها:** تغییر دادن روش پاسخ دادن یا پایان دادن به تماس‌ها.
- **حالت تک ضربه:** دستگاه را به گونه ای تنظیم کنید تا با ضربه زدن روی دکمه به جای کشیدن آن، تماس‌های ورودی یا اعلان‌ها را کنترل کنید.
- **مدیریت قابلیت دسترسی:** تنظیمات قابلیت دسترسی را انتقال دهید تا با سایر دستگاه ها به اشتراک گذاشته شود.
- **خدمات:** سرویس‌های قابلیت دسترسی نصب شده در دستگاه را مشاهده نمایید.

## حالت خصوصی

- دستگاه را به گونه ای تنظیم کنید که از دسترسی سایرین به محتوای شخصی شما با فعال‌سازی حالت خصوصی جلوگیری کند. در صفحه تنظیمات، روی **حالت خصوصی** ضربه بزنید و سپس روی **کلید حالت خصوصی** ضربه بزنید تا فعال شود.
- **نوع دسترسی به حالت خصوصی:** روش باز کردن قفل را برای فعال کردن حالت خصوصی، تنظیم کنید یا تغییر دهید.

## سیستم

## زبان و ورودی

تنظیمات را برای متن ورودی تغییر دهید. بعضی از گزینه ها بسته به زبان انتخاب شده ممکن است در دسترس نباشند. در صفحه تنظیمات، روی **زبان و ورودی** ضربه بزنید.

## زبان

یک زبان برای نمایش همه منوها و برنامه ها انتخاب کنید.

## پیش فرض

نوع صفحه کلید پیش فرض را برای وارد کردن متن انتخاب کنید.

## صفحه کلید سامسونگ

گزینه های موجود ممکن است بسته به ناحیه یا ارائه دهنده سرویس شما، متفاوت باشند.



- **English(US) / فارسی:** یک چیدمان برای صفحه کلید پیش فرض انتخاب کنید.
- **انتخاب زبان های ورودی:** زبان های متن ورودی را انتخاب کنید.
- **متن پیشگو:** حالت پیشگویی متن را فعال کنید تا طبق ورودی شما کلمات را پیش بینی کند و کلماتی پیشنهاد دهد. همچنین می توانید تنظیمات پیشگویی کلمه را سفارشی کنید.
- **جایگزین کردن خودکار:** دستگاه را به گونه ای تنظیم کنید تا اشتباه های املایی و کلمه های اشتباه را با ضربه زدن روی نوار فاصله یا یک علامت نگارشی تصحیح کند.
- **کلیدهای فوری من:** میانبرهای عددی برای متون پرکاربرد تنظیم کنید. می توانید روی کلید عددی ضربه بزنید و نگه دارید تا متن از پیش تعیین شده درج شود.
- **بزرگ کردن خودکار حرف اول:** دستگاه را به گونه ای تنظیم کنید تا به طور خودکار پس از آخرین علامت نقطه گذاری، مانند نقطه پایان، علامت سؤال، یا علامت تعجب اولین حرف را با حروف بزرگ بنویسد.
- **فاصله گذاری خودکار:** با استفاده از این ویژگی، به صورت خودکار بین کلمات فاصله قرار داده خواهد شد.
- **نشانه گذاری خودکار:** دستگاه را به گونه ای تنظیم کنید که وقتی بر روی نوار فاصله دو ضربه می زنید، یک نقطه وارد کند.

## • جابجایی صفحه کلید:

- **هیچیک:** دستگاه را به گونه ای تنظیم کنید تا ویژگی جابجایی صفحه کلید غیر فعال شود.
- **ورودی پی در پی:** دستگاه را به گونه ای تنظیم کنید تا با کشیدن انگشت بر روی صفحه کلید، متن وارد شود.
- **کنترل مکان نما:** برای جابجا کردن مکان نما با حرکت در صفحه کلید، ویژگی پیمایش صفحه کلید هوشمند را فعال کنید.
- **صدا:** دستگاه را به گونه ای تنظیم کنید تا وقتی کلیدی را لمس می کنید، دستگاه صدا پخش کند.
- **لرزاننده:** دستگاه را به گونه ای تنظیم کنید تا وقتی کلیدی را لمس می کنید، دستگاه بلرزد.
- **پیش نمایش نویسه:** دستگاه را به گونه ای تنظیم کنید تا هر حرفی را که لمس می کنید آن را به صورت یک تصویر بزرگ نمایش دهد.
- **تنظیم مجدد:** تنظیمات صفحه کلید سامسونگ را بازنشانی کنید.

## تایپ صوتی Google

- **زبان ها:** زبان های متن ورودی را انتخاب کنید.
- **تشخیص گفتار آفلاین:** اطلاعات زبان را برای ورودی صوتی آفلاین دانلود کرده و نصب کنید.
- **مسدود کردن کلمات توهین آمیز:** دستگاه را به گونه ای تنظیم کنید که کلمات توهین آمیز را در ورودی های صوتی تشخیص ندهد.

## گزینه های متن به گفتار

- **موتور TTS برگزیده:** یک موتور تولید گفتار را انتخاب کنید. برای تغییر تنظیمات موتورهای تولید گفتار، گزینه  را انتخاب کنید.
- **سرعت گفتار:** یک سرعت برای ویژگی تبدیل متن به گفتار انتخاب کنید.
- **به یک مثال گوش کنید:** به متن خوانده شده به عنوان نمونه گوش دهید.
- **وضعیت زبان پیش فرض:** وضعیت زبان پیش فرض را برای ویژگی "تبدیل متن به گفتار" مشاهده کنید.

## بازخوانی اعلان ها

دستگاه را به گونه ای تنظیم کنید که اعلان های مربوط به تماس های ورودی، پیام ها یا رویدادها را با صدای بلند پخش کند.

## سرعت اشاره گر

سرعت اشاره گر ماوس یا صفحه جستجوی متصل به دستگاه را تنظیم کنید.



## تاریخ و ساعت

به تنظیمات زیر درباره چگونگی نمایش زمان و تاریخ در دستگاه دسترسی پیدا کنید یا آنها را تغییر دهید. در صفحه تنظیمات، روی **تاریخ و ساعت** ضربه بزنید.



اگر باتری کاملاً خالی شود یا از دستگاه خارج شود، زمان و تاریخ باید مجدداً تنظیم شوند.

- **زمان و تاریخ خودکار:** در صورتی که به مناطقی سفر کنید که ساعت و تاریخ متفاوتی دارند، ساعت و تاریخ به طور خودکار به روز می شوند.
- **تنظیم تاریخ:** تاریخ کنونی را به صورت دستی تنظیم کنید.
- **تنظیم ساعت:** ساعت کنونی را به صورت دستی تنظیم کنید.
- **منطقه زمانی خودکار:** دستگاه را به گونه ای تنظیم کنید تا در هنگام جابجایی در بین مناطق زمانی مختلف، اطلاعات مربوط به منطقه زمانی دریافت شود.
- **انتخاب منطقه زمانی:** منطقه زمانی اصلی را انتخاب کنید.
- **استفاده از قالب ۲۴ ساعته:** ساعت را به شکل ۲۴ ساعته نمایش دهید.

## کمک ایمنی

حالت اضطراری را فعال کنید و مخاطبین اصلی و پیام‌ها را تنظیم کنید. برای کسب اطلاعات بیشتر، به **حالت اضطراری** مراجعه کنید.

در صفحه تنظیمات، روی **کمک ایمنی** ضربه بزنید.

- **حالت اضطراری:** دستگاه را به گونه ای تنظیم کنید که با استفاده از عملکردهای اولیه نظیر تماس، حالت اضطراری را فعال کرده و مصرف باتری را کاهش دهد.
- **ارسال پیام کمک:** دستگاه را به گونه ای تنظیم کنید تا با سه بار فشردن دکمه روشن/خاموش، پیام کمک ارسال کند.
- **مدیریت مخاطبین اضطراری:** گیرندگان پیام‌های کمک را انتخاب یا ویرایش کنید.

## لوازم جانبی

تنظیمات مربوط به لوازم جانبی را تغییر دهید.

در صفحه تنظیمات، روی **لوازم جانبی** ضربه بزنید.

- **بازگشایی خودکار:** دستگاه را به گونه ای تنظیم کنید که وقتی درپوش آن باز می شود، قفل آن به صورت خودکار باز شود. از این ویژگی فقط می توانید برای بعضی از روش های قفل صفحه استفاده کنید.
- **تصویر زمینه پنجره S View:** تصویر زمینه صفحه پنجره S view را تغییر دهید.
- **انتخاب موارد برای نمایش:** اطلاعاتی که در صفحه پنجره S view نشان داده می شود را به صورت سفارشی تنظیم کنید.

## باتری

اطلاعات نیروی باتری را مشاهده کنید و گزینه های ذخیره نیرو را تغییر دهید.

در صفحه تنظیمات، روی **باتری** ضربه بزنید.

- **حالت ذخیره نیرو:** حالت ذخیره نیرو را فعال کنید و تنظیمات حالت ذخیره نیرو را تغییر دهید. برای کسب اطلاعات بیشتر، به **ویژگی ذخیره نیرو** مراجعه کنید.
- **حالت ذخیره نیروی بیشتر:** با نمایش یک چیدمان ساده تر و اجازه دسترسی محدود به یک برنامه، زمان کارکرد باتری را افزایش و مصرف آن را کاهش دهید.
- **زمان باقیمانده نشان داده شده، نشانگر زمان باقیمانده قبل از اتمام شارژ باتری است.** این زمان، بسته به تنظیمات دستگاه و شرایط کارکرد می تواند متفاوت باشد. 

- **درصد در نوار وضعیت:** دستگاه را به گونه ای تنظیم کنید تا میزان باتری باقیمانده نمایش داده شود.

## محل ذخیره

اطلاعات حافظه دستگاه و کارت حافظه را مشاهده کرده یا کارت حافظه را فرمت کنید.

در صفحه تنظیمات، روی **محل ذخیره** ضربه بزنید.

فرمت کردن کارت حافظه، تمام اطلاعات موجود در آن را برای همیشه پاک می‌کند.



ظرفیت واقعی حافظه داخلی کمتر از ظرفیت مشخص شده است، زیرا سیستم عامل و برنامه های پیش فرض بخشی از حافظه را اشغال کرده اند. میزان ظرفیت حافظه موجود پس از ارتقاء دستگاه ممکن است تغییر کند.



## امنیت

تنظیمات مربوط برای ایمن کردن دستگاه و سیم کارت یا USIM کارت را تغییر دهید.

در صفحه تنظیمات، روی **امنیت** ضربه بزنید.

- **سرپرست های دستگاه:** مدیران دستگاه نصب شده بر روی گوشی خود را مشاهده نمایید. می‌توانید به مدیران دستگاه اجازه بدهید تا ضوابط جدید بر روی دستگاه اعمال کنند.
- **منابع نامشخص:** دستگاه را به گونه ای تنظیم کنید که نصب برنامه ها از منابع نامشخص را مجاز کند.
- **رمزگذاری دستگاه:** داده های دستگاه را رمزگذاری کنید تا در صورت گم یا دزدیده شدن دستگاه، سایر افراد نتوانند به آن دسترسی پیدا کنند. برای استفاده از دستگاه رمزگذاری شده، باید هر بار دستگاه خود را روشن می کنید، اطلاعات دستگاه را رمزگشایی کنید. شما می‌توانید تنظیم کنید اطلاعات دستگاه شما به صورت خودکار رمزگشایی شود یا کد بازکردن مورد نیاز باشد. تهیه نسخه پشتیبان یا بازیابی اطلاعات رمزگذاری شده غیرممکن است. اگر کدبازکردن را چندین بار پشت سرهم نادرست وارد کنید و به سقف تعداد تلاش برای ورود برسید، دستگاه شما تنظیمات کارخانه را بازنشانی خواهد کرد.
- **رمزگذاری کارت حافظه:** دستگاه را به گونه ای تنظیم کنید تا فایل های موجود در کارت حافظه رمزگذاری شوند. اگر دستگاه خود را با فعال بودن این تنظیم به تنظیمات کارخانه بازگردانید، دستگاه نخواهد توانست فایل‌های رمزگذاری شده را بخواند. پیش از بازنشانی دستگاه، این تنظیم را غیر فعال کنید.
- **کنترل های راه دور:** دستگاه را به گونه ای تنظیم کنید تا امکان کنترل دستگاه گم شده یا سرقت شده از راه دور از طریق اینترنت وجود داشته باشد. برای استفاده از این ویژگی، باید وارد حساب سامسونگ خود شوید.
- **هشدار تغییر سیم کارت:** ویژگی "یافتن تلفن همراه من" را فعال یا غیرفعال کنید که این کار شما را در ردیابی دستگاه دزدیده یا گم شده خود، کمک می‌نماید.



- به وبسایت بروید: به وب سایت Find my mobile (یافتن تلفن همراه من) ([findmymobile.samsung.com](http://findmymobile.samsung.com)) بروید. می‌توانید دستگاه گم شده یا دزدیده شده را در وب سایت Find my mobile ردیابی کنید.
- فعال سازی مجدد قفل: دستگاه را به گونه ای تنظیم کنید تا پس از بازنشانی به حساب Samsung نیاز داشته باشد تا از این رو مانع از فعالسازی مجدد دستگاه توسط سایر افراد شود.
- تنظیم قفل سیم کارت:
  - قفل سیم کارت: قفل پین را برای درخواست رمز قبل از استفاده از دستگاه فعال یا غیرفعال کنید.
  - تغییر پین سیم: پین کد بکار رفته برای دسترسی به داده های سیم کارت یا USIM کارت به کار رفته را تغییر دهید.
- قابل رؤیت کردن رمزهای ورود: دستگاه را به گونه ای تنظیم کنید تا کلمه های عبور شما را در زمان نوشتن نشان دهد.
- بروزرسانیهای سیاست امنیتی: دستگاه را به گونه ای تنظیم کنید تا به روز رسانی های ایمنی را بررسی کرده و دانلود کند.
- ارسال گزارش های امنیتی: دستگاه را به گونه ای تنظیم کنید تا گزارش های امنیتی بهروز را به صورت خودکار به سامسونگ ارسال کند.
- نوع حافظه ذخیره سازی: یک نوع حافظه را جهت ذخیره کردن فایل های محرمانه تنظیم کنید.
- گواهینامه های قابل اطمینان: برای استفاده ایمن از برنامه های مختلف از گواهینامه ها و اعتبارنامه ها استفاده کنید.
- نصب از محل ذخیره دستگاه: گواهی نامه های رمزگذاری شده را از روی حافظه USB نصب کنید.
- پاک کردن اطلاعات ورود: محتویات اعتبارنامه را از دستگاه پاک کنید و رمز عبور را مجدداً تنظیم کنید.

## راهنما

اطلاعات راهنما را مشاهده کنید تا درباره نحوه استفاده از دستگاه و برنامه های کاربردی یا تنظیمات مهم اطلاع پیدا کنید. در صفحه تنظیمات، روی راهنما ضربه بزنید.

## درباره دستگاه

به اطلاعات دستگاه دسترسی پیدا کنید، نام دستگاه را ویرایش کنید یا نرم افزار دستگاه را بهروز رسانی نمایید. در صفحه تنظیمات، روی درباره دستگاه ضربه بزنید.

## برنامه ها

### مدیر برنامه

برنامه های دستگاه خود را مشاهده و مدیریت کنید.  
در صفحه تنظیمات، روی **مدیر برنامه** ضربه بزنید.

### برنامه های پیش فرض

یک تنظیم پیش فرض برای استفاده از برنامه ها انتخاب کنید.  
در صفحه تنظیمات، روی **برنامه های پیش فرض** ضربه بزنید.

### تنظیمات برنامه

تنظیمات مربوط به هر برنامه را به دلخواه خود تغییر دهید.  
در صفحه تنظیمات، روی **تنظیمات برنامه** ضربه بزنید.

# عیب یابی

پیش از تماس با مرکز خدمات سامسونگ، لطفاً راهکارهای زیر را امتحان کنید. برخی از وضعیت ها ممکن است در مورد دستگاه شما صدق نکند.

## وقتی دستگاه خود را روشن می کنید یا وقتی در حال استفاده از آن هستید، دستگاه از شما می خواهد یکی از رمزهای زیر را وارد کنید:

- کلمه عبور: وقتی قفل دستگاه فعال است، باید کلمه عبور تنظیم شده برای دستگاه را وارد کنید.
- پین (PIN): هنگام استفاده از دستگاه برای اولین بار یا زمانی که درخواست پین فعال شده است، باید پین عرضه شده به همراه سیم کارت را وارد نمایید. می توانید این ویژگی را با استفاده از فهرست قفل سیم کارت غیرفعال کنید.
- پاک (PUK): سیم کارت مسدود شده است، این وضعیت معمولاً در نتیجه وارد کردن پین نادرست برای چند بار اتفاق می افتد. باید پاک عرضه شده توسط ارائه دهنده خدمات خود را وارد کنید.
- پین 2 (PIN<sup>2</sup>): وقتی می خواهید به فهرستی دسترسی پیدا کنید که به پین 2 نیاز دارد، باید پین 2 عرضه شده با سیم کارت را وارد کنید. برای کسب اطلاعات بیشتر با ارائه دهنده سرویس خود تماس بگیرید.

## دستگاه شما پیام های خطای شبکه یا خطای سرور نمایش می دهد

- وقتی در مناطق دارای سیگنال ضعیف هستید، ممکن است ارتباط برقرار نشود. به محل دیگری بروید و دوباره سعی کنید. هنگام حرکت امکان دارد پیام های خطا به طور مرتب نمایان شود.
- بدون داشتن اشتراک نمی توانید به بعضی امکانات دسترسی داشته باشید. برای کسب اطلاعات بیشتر با ارائه دهنده سرویس خود تماس بگیرید.

## دستگاه شما روشن نمی شود

اگر باتری به طور کامل تخلیه شده باشد، دستگاه شما روشن نخواهد شد. پیش از روشن کردن دستگاه، باتری آن را به طور کامل شارژ نمایید.

## واکنش صفحه لمسی کند یا نادرست است

- در صورت اتصال پروژکتور صفحه یا سایر لوازم جانبی به صفحه لمسی، امکان دارد صفحه لمسی به درستی عمل نکند.
- اگر دستکش بپوشید، اگر دست های شما هنگام لمس صفحه لمسی تمیز نباشد یا اگر با اشیاء نوک تیز یا نوک انگشت های خود به صفحه ضربه بزنید، امکان دارد صفحه لمسی به درستی کار نکند.
- ممکن است زمانی که صفحه لمسی در معرض آب یا محیط های مرطوب قرار بگیرد، درست عمل نکند.
- برای پاک کردن خطاهای موقت نرم افزار، دستگاه را دوباره راه اندازی کنید.
- مطمئن شوید نرم افزار دستگاه شما به جدیدترین نسخه به روز رسانی شده باشد.
- در صورتی که صفحه لمسی خراشیده یا خراب شد، به مرکز خدمات سامسونگ مراجعه کنید.

## دستگاه گیر می کند یا با مشکل جدی روبرو می شود

راه حل های زیر را امتحان نمایید. اگر مشکل هنوز برطرف نشده است، با مرکز خدمات سامسونگ تماس بگیرید.

### راه اندازی دوباره دستگاه

در صورتی که دستگاه گیر کند یا از کار بیفتد، ممکن است لازم باشد برنامه ها را ببندید یا دستگاه را خاموش کنید و دوباره آن را روشن کنید.

### راه اندازی مجدد با اجبار

اگر دستگاه شما از کار افتاد یا غیرفعال شد، دکمه روشن/خاموش و دکمه کاهش میزان صدا را به صورت همزمان به مدت بیش از ۷ ثانیه فشار دهید و نگه دارید تا دوباره راه اندازی شود.

### تنظیم دوباره دستگاه

اگر راه حل های بالا مشکل را حل نکرد، بازنشانی تنظیمات کارخانه را انجام دهید.

در صفحه برنامه ها روی **تنظیمات** ← **تهیه نسخه پشتیبان و بازنشانی** ← **بازنشانی داده کارخانه** ← **بازنشانی دستگاه** ← **حذف همه** ضربه بزنید. قبل از اجرای بازنشانی تنظیمات کارخانه ای، تهیه نسخه های پشتیبان از تمام اطلاعات مهم ذخیره شده بر روی دستگاه را فراموش نکنید.

## تماس ها برقرار نمی شود

- مطمئن شوید که به شبکه صحیح و مناسب تلفن همراه دسترسی دارید.
- مطمئن شوید که محدودیت تماس را برای شماره تلفن مزبور تنظیم نکرده باشید.
- مطمئن شوید که محدودیت تماس را برای شماره تلفن ورودی تنظیم نکرده باشید.

## سایرین نمی توانند صدای شما را در حین تماس بشنوند

- مطمئن شوید که روی میکروفون تعبیه شده را نپوشانده باشید.
- مطمئن شوید که میکروفون نزدیک دهان شما قرار دارد.
- اگر از هدست استفاده می کنید، مطمئن شوید که به صورت درست متصل شده است.

## صدا در حین تماس تکرار می شود

میزان صدا را با فشار دادن دکمه تنظیم صدا، تنظیم کنید یا به یک مکان دیگر بروید.

## شبکه تلفن همراه یا اینترنت اغلب قطع می شود یا اینکه کیفیت صدا پایین است

- مطمئن شوید که جلوی آنتن داخلی دستگاه را مسدود نکرده اید.
- وقتی در مناطق دارای سیگنال ضعیف هستید، ممکن است ارتباط برقرار نشود. امکان دارد به دلیل وجود اشکالاتی در ایستگاه ارائه دهنده سرویس، ارتباط شما دچار اختلال شده باشد. به محل دیگری بروید و دوباره سعی کنید.
- هنگام استفاده از دستگاه در حین حرکت، امکان دارد سرویس های شبکه بی سیم به دلیل وجود اختلالاتی در شبکه ارائه دهنده سرویس غیرفعال شوند.

## نماد باتری خالی است

باتری تلفن شما ضعیف است. باتری را شارژ کنید.



## باتری به درستی شارژ نمی شود (در مورد شارژرهای مورد تأیید سامسونگ)

- از اتصال درست شارژر اطمینان حاصل کنید.
- به مرکز خدمات سامسونگ مراجعه کنید و باتری را تعویض نمایید.

## باتری سریع تر از زمان خرید خالی می شود

- اگر دستگاه یا باتری را در معرض دمای بسیار سرد یا بسیار گرم قرار دهید، عمر شارژ مفید آن ممکن است کاهش یابد.
- اگر از ویژگی های پیام رسانی یا برخی از برنامه ها نظیر بازی یا اینترنت استفاده کنید، مصرف باتری افزایش می یابد.
- باتری یک ماده مصرفی است و به مرور زمان عمر شارژ مفید آن کاهش می یابد.

## دستگاه شما داغ کرده است

هنگام استفاده از برنامه هایی که شارژ بیشتری مصرف می کنند، یا استفاده از برنامه ها به مدت طولانی، ممکن است دستگاه شما گرم شود. این وضعیت عادی است و نباید تأثیری بر طول عمر یا کارکرد دستگاه شما داشته باشد. اگر دستگاه بیش از حد گرم می شود یا به مدت طولانی داغ است، مدتی از آن استفاده نکنید. اگر دمای دستگاه همچنان بالا باقی ماند، با مرکز خدمات سامسونگ تماس بگیرید.

## هنگام راه اندازی دوربین، پیام های خطا ظاهر می شوند

دستگاه شما باید حافظه و نیروی باتری کافی برای راه اندازی دوربین داشته باشد. اگر هنگام راه اندازی دوربین، پیام های خطا ظاهر شدند، کارهای زیر را امتحان کنید:

- باتری را شارژ کنید.
- با انتقال فایل ها به رایانه یا حذف فایل ها از دستگاه، مقداری از فضای حافظه را آزاد کنید.
- دستگاه را دوباره راه اندازی کنید. در صورتی که بعد از انجام این کارها همچنان برای استفاده از دوربین مشکل داشتید، با مرکز خدمات سامسونگ تماس بگیرید.

## کیفیت عکس پایین تر از پیش نمایش است

- بسته به محیط و تکنیک های عکسبرداری امکان دارد کیفیت عکس ها متفاوت باشد.
- اگر عکس ها را در محیط های تاریک، در شب یا فضای بسته بگیرید، امکان دارد تصویر دچار نویز شده یا وضوح آن کاهش یابد.

## هنگام باز کردن فایل های چندرسانه ای، پیام های خطا ظاهر می شوند

- اگر هنگام باز کردن فایل های چند رسانه ای روی دستگاه خود فایل ها پخش نشدند یا با پیام های خطا روبرو شدید، کارهای زیر را امتحان کنید:
- با انتقال فایل ها به رایانه یا حذف فایل ها از دستگاه، مقداری از فضای حافظه را آزاد کنید.
  - اطمینان حاصل کنید که فایل موسیقی با مدیریت حقوق دیجیتال (DRM) محافظت نشده باشد. اگر فایل موسیقی با مدیریت حقوق دیجیتال (DRM) محافظت شده است، اطمینان حاصل کنید که مجوز یا کلید مناسب را برای پخش فایل در اختیار دارید.
  - اطمینان حاصل کنید که فرمت های فایل توسط دستگاه پشتیبانی می شود. اگر از یک فرمت فایل نظیر DivX یا AC3 پشتیبانی نمی شود، برنامه ای را نصب کنید که از آن پشتیبانی کند. برای مشاهده اینکه دستگاه شما از چه فرمت های فایلی پشتیبانی می کند به [www.samsung.com](http://www.samsung.com) مراجعه کنید.
  - دستگاه شما از عکس ها و فیلم هایی که بوسیله این دستگاه گرفته شده پشتیبانی می کند. امکان دارد عکس ها و فیلم های گرفته شده بوسیله سایر دستگاه ها به درستی نشان داده نشود.
  - دستگاه شما از فایل های چندرسانه ای که توسط ارائه دهنده سرویس شبکه یا سایر سرویس ها مجاز هستند پشتیبانی می کند. امکان دارد برخی از محتویات رایج در اینترنت نظیر زنگ تماس، فیلم یا تصویر پس زمینه به درستی عمل نکنند.

## دستگاه بلوتوث دیگری یافت نشد

- مطمئن شوید بلوتوث روی دستگاه شما فعال شده باشد.
  - مطمئن شوید که ویژگی بلوتوث روی دستگاهی که می خواهید به آن وصل شوید فعال باشد.
  - مطمئن شوید که دستگاه شما و دستگاه بلوتوث دیگر در حداکثر محدوده برد بلوتوث (۱۰ متر) قرار دارند.
- اگر نکته های بالا مشکل را رفع نکرد، با یک مرکز خدمات سامسونگ تماس بگیرید.

## وقتی دستگاه را به رایانه وصل می کنید، اتصال برقرار نمی شود

- مطمئن شوید کابل USB که استفاده می کنید با دستگاه شما سازگار است.
- مطمئن شوید که درایور مناسب در رایانه شما نصب شده و به روزرسانی شده است.
- اگر شما کاربر Windows XP هستید، مطمئن شوید که نسخه Windows XP Service Pack 3 یا بالاتر آن روی رایانه شما نصب شده است.
- مطمئن شوید که نسخه Samsung Kies یا Windows Media Player 10 یا بالاتر روی رایانه شما نصب شده است.

## دستگاه شما نمی تواند مکان فعلی را پیدا کند

امکان دارد سیگنال های GPS در برخی از مکان ها نظیر فضاهای بسته، ضعیف باشند. با استفاده از Wi-Fi و یا شبکه اینترنت همراه، دستگاه موقعیت شما را بهتر پیدا خواهد کرد.

## محتویات ذخیره شده در دستگاه از بین رفته است

همیشه از تمام محتویات مهم ذخیره شده در دستگاه خود نسخه پشتیبان تهیه کنید. در غیر این صورت، نمی توانید محتویات خود را در صورت آسیب دیدگی یا از بین رفتن بازیابی کنید. سامسونگ در قبال از دست رفتن محتویات ذخیره شده در دستگاه مسئولیتی ندارد.

## یک شکاف کوچک روی بدنه خارجی دستگاه قابل مشاهده است

- این شکاف یک ویژگی ضروری در طراحی کارخانه است و ممکن است باعث تاب خوردن جزئی یا لرزش قطعات شود.
- به مرور زمان، اصطکاک بین قطعات ممکن است باعث گسترش اندک این شکاف شود.

## حق نسخه برداری

Samsung Electronics © ۲۰۱۶ Copyright

این دفترچه راهنما تحت حفاظت قوانین بین المللی حق نسخه برداری می باشد.

هیچ بخشی از این دفترچه راهنما نمی تواند بدون اجازه کتبی قبلی از Samsung Electronics بازتولید، توزیع، ترجمه یا به هر شکل و وسیله الکترونیکی یا مکانیکی شامل فتوکپی، ضبط، یا ذخیره در حافظه های اطلاعاتی و سیستم های بازیابی اطلاعات منتقل شود.

## علائم تجاری

- سامسونگ و لوگوی سامسونگ علائم تجاری ثبت شده Samsung Electronics هستند.
- Bluetooth® علامت تجاری ثبت شده Bluetooth SIG, Inc. در سراسر جهان است.
- Wi-Fi®، Wi-Fi Protected Setup™، Wi-Fi CERTIFIED Passpoint™، Wi-Fi Direct™، Wi-Fi CERTIFIED™ و لوگوی Wi-Fi علائم تجاری ثبت شده Wi-Fi Alliance می باشند.
- سایر علائم تجاری و حق نسخه برداری ها متعلق به صاحبان خود می باشند.