

**SAMSUNG**

SM-A500FU  
SM-A700F

# Brugervejledning

# Indhold

## Læs dette først

## Kom godt i gang

- 7 Pakkens indhold
- 8 Enhedens udseende
- 10 Bruge SIM- eller USIM-kort og batteri
- 18 Bruge et hukommelseskort
- 20 Tænde og slukke for enheden
- 21 Låse og oplåse skærmen

## Grundlæggende brug

- 22 Bruge touchskærmen
- 25 Startskærmlayout
- 29 Paneler til informationer og hurtigindstillinger
- 32 Åbne apps
- 32 Installere eller afinstallere apps
- 34 Angive tekst
- 37 Skærbillede
- 37 Mine filer
- 38 Strømbesparende funktion
- 39 Se oplysninger i Hjælp

## Netværksforbindelse

- 40 Mobile data
- 40 Wi-Fi
- 41 Internetdeling og Mobilt hotspot

## Bevægelses- og brugbarhedsfunktioner

- 43 Bevægelser og gestik
- 46 Multi-vindue
- 52 Enkelthåndsbetjening
- 53 Øge touchskærmens følsomhed

## Tilpasning

- 54 Administrere startskærmen og skærmen apps
- 56 Angive baggrund og ringetoner
- 57 Skifte skærmlåsemetode
- 58 Privat tilstand
- 59 Nem tilstand
- 60 Overføre data fra din forrige enhed
- 61 Oprette konti

## Telefon

- 62 Foretage opkald
- 64 Modtage opkald
- 65 Valgmuligheder under opkald

## Kontakter

- 66 Tilføje kontakter
- 66 Importere og eksportere kontakter
- 67 Søge efter kontakter

## Beskeder og e-mail

- 68 Beskeder
- 70 E-mail

## Kamera

- 72 Grundlæggende optagelse
- 74 Optagelsestilstande
- 77 Kameraindstillinger

## Galleri

- 79 Se indhold på enheden
- 80 Visning af indhold, der er gemt på andre enheder

## Sikkerhedsassistance

- 81 Nødsituation
- 82 Hjælpebesked

## Nyttige apps og funktioner

- 83 S Finder
- 83 S Planner
- 85 S Voice
- 86 Internet
- 88 Musik
- 90 Video
- 92 Ur
- 94 Lommereg.
- 94 Notat
- 95 Diktafon
- 96 Dropbox
- 97 Flipboard
- 97 Radio
- 99 Google-apps

## Forbinde til andre enheder

- 101 Bluetooth
- 103 Wi-Fi Direct
- 105 NFC (modeller, der har NFC aktiveret)
- 107 S Beam (modeller, der har NFC aktiveret)
- 108 Hurtig tilslutning
- 109 Screen Mirroring
- 111 Udskrive fra mobilenhed

## **Enheds- og dataadministrator**

- 112 Opgradere enheden
- 113 Overføre filer mellem enheden og en computer
- 114 Sikkerhedskopiere og gendanne data
- 114 Foretage nulstilling af data

## **Indstillinger**

- 115 Om Indstillinger
- 115 Hurtigindstillinger
- 115 Forbindelse
- 120 Enhed
- 124 Tilpasning
- 127 System
- 133 Applikationer

## **Appendiks**

- 134 Fejlsøgning
- 140 Udtagning af batteri (ikke-udtagelig type)

# Læs dette først

Du bør læse vejledningen, før du tager enheden i brug, for at opnå sikker og korrekt brug.

- Beskrivelserne er baseret på enhedens standardindstillinger.
- Noget af indholdet kan variere fra din enhed, afhængigt af det geografiske område, tjenesteudbyderen, modelspecifikationerne eller enhedens software.
- Indhold (af høj kvalitet), der kræver et højt CPU- og RAM-forbrug, vil påvirke enhedens generelle ydelse. Apps, der er relaterede til indholdet, fungerer muligvis ikke korrekt, afhængigt af enhedens specifikationer og det miljø, den anvendes i.
- Samsung er ikke ansvarlig for ydelsesproblemer, der skyldes apps fra andre udbydere end Samsung.
- Samsung er ikke ansvarlig for ydelsesproblemer eller inkompatibilitet, der skyldes redigerede indstillinger i registreringsdatabasen eller modificeret operativsystemsoftware. Hvis du forsøger at tilpasse operativsystemet, kan det medføre, at din enhed eller dine apps ikke fungerer korrekt.
- Software, lydkilder, baggrunde, billeder og andet medieindhold på denne enhed er leveret med licens til begrænset brug. Det er en overtrædelse af lovene om ophavsret at kopiere eller bruge disse materialer til erhvervsmæssige eller andre formål. Brugerne er fuldt ud ansvarlige for ulovlig brug af medier.
- Der kan påløbe ekstra gebyrer for datatjenester, som f.eks. beskedtjenester, upload og download, automatisk synkronisering eller placeringstjenester, afhængigt af dit dataabonnement. Til store dataoverførsler anbefales det at bruge Wi-Fi-funktionen.
- Standardapps, der følger med enheden, er underlagt opdateringer, og understøttelsen af disse kan ophøre uden forudgående varsel. Hvis du har spørgsmål om en app, der leveres med enheden, kan du kontakte et af Samsungs servicecentre. Kontakt tjenesteudbyderen angående brugerinstallerede apps.
- Ændring af enhedens operativsystem eller installation af software fra uofficielle kilder kan medføre, at enheden ikke fungerer korrekt samt beskadigelse eller tab af data. Disse handlinger er overtrædelser af din Samsung-licensaftale og vil ugyldiggøre din garanti.
- Afhængigt af geografisk område eller model skal visse enheder først godkendes af den amerikanske telestyrelse – Federal Communications Commission (FCC). Hvis enheden er godkendt af FCC, kan du få vist FCC's id på enheden. Hvis du vil se FCC's id, skal du trykke på **Apps → Indstillinger → Om enheden**.

## Vejledningens ikoner



**Advarsel:** Situationer, hvor der er risiko for, at du eller andre kommer til skade



**Forsigtig:** Situationer, hvor der er risiko for, at enheden eller andet udstyr beskadiges



**Bemærk:** Bemærkninger, tip eller yderligere oplysninger

# Kom godt i gang

## Pakkens indhold

Kontroller, at følgende dele er i æsken:

- Enhed
- Hurtigstart



- De dele, der følger med enheden, og eventuelt tilbehør kan variere afhængigt af dit geografiske område eller din tjenesteudbyder.
- De medfølgende dele er kun beregnet til brug sammen med denne enhed og er muligvis ikke kompatible med andre enheder.
- Udseende og specifikationer kan ændres uden forudgående varsel.
- Du kan købe mere tilbehør hos din lokale Samsung-forhandler. Du skal sikre dig, at det er kompatibelt med enheden, inden du køber det.
- Brug kun tilbehør, der er godkendt af Samsung. Brug af tilbehør, der ikke er godkendt, kan medføre ydelsesproblemer og funktionsfejl der ikke dækkes af garantien.
- Tilgængeligheden af alt tilbehør kan variere og afhænger udelukkende af producentens ændringer. Besøg Samsungs websted, hvis du vil have flere oplysninger om tilgængeligt tilbehør.

## Enhedens udseende

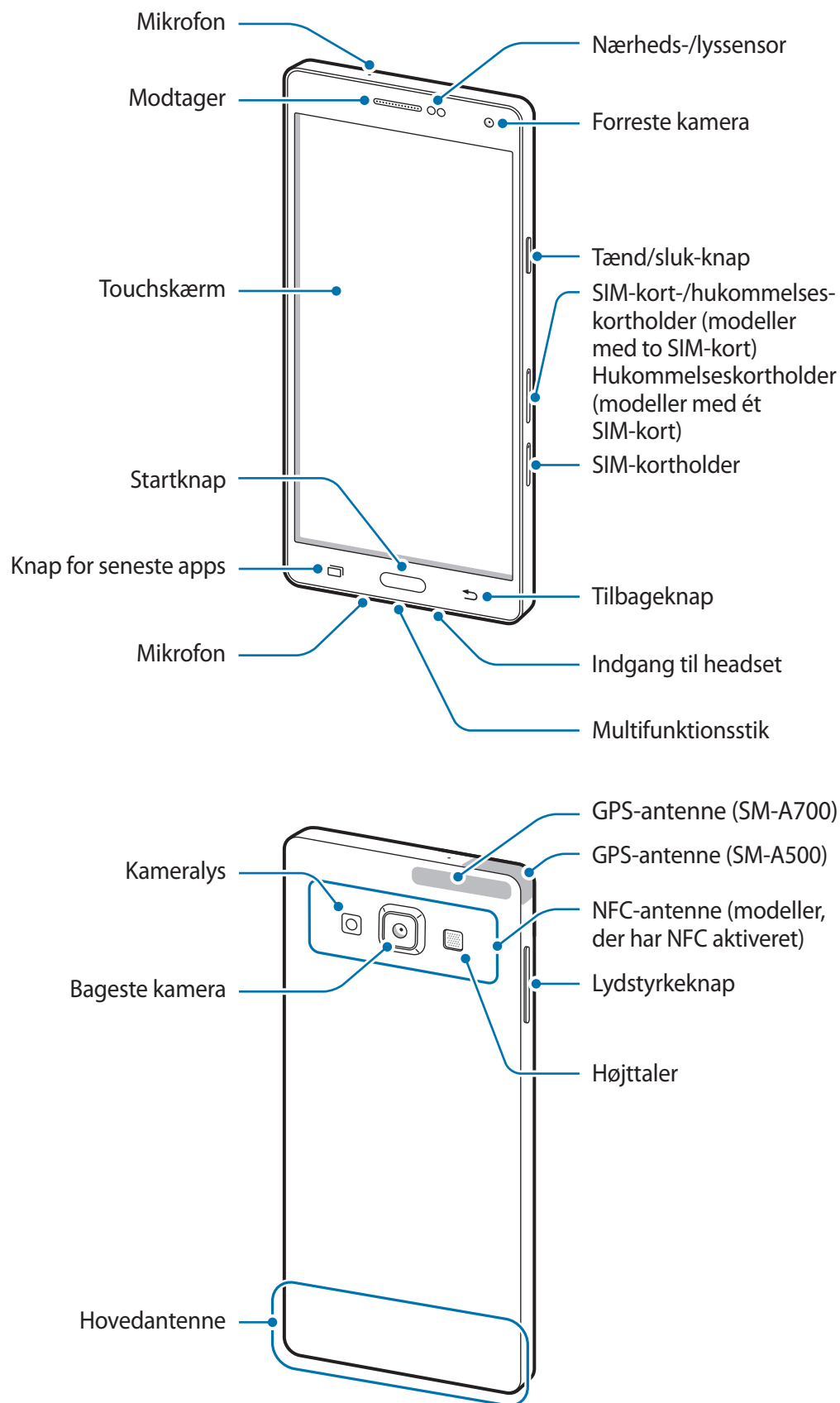









- Der kan opstå tilslutningsproblemer og øget batteriforbrug i følgende situationer:
  - Hvis du sætter metalklistermærker på enhedens antenneområde
  - Hvis du monterer et enhedscover af metalmateriale på enheden
  - Hvis du tildækker enhedens antenneområde med dine hænder eller andre genstande, mens du bruger visse funktioner, f.eks. opkald eller den mobile dataforbindelse.
- Det anbefales at bruge en skærmbeskytter, der er godkendt af Samsung. Ikke-godkendte skærmbeskyttere kan medføre funktionsfejl på sensorerne.
- Lad ikke touchskærmen komme i kontakt med vand. Der kan opstå fejl på touchskærmen under fugtige forhold, eller hvis den udsættes for vand.

## Knapper

Knap	Funktion
 <b>Tænd/sluk</b>	<ul style="list-style-type: none"> <li>• Tryk og hold for at tænde eller slukke enheden.</li> <li>• Tryk for at aktivere eller låse skærmen.</li> </ul>
 <b>Seneste apps</b>	<ul style="list-style-type: none"> <li>• Tryk for at åbne listen over de seneste apps.</li> <li>• Tryk og hold for at få adgang til yderligere indstillinger for den aktuelle skærm.</li> </ul>
 <b>Startskærm</b>	<ul style="list-style-type: none"> <li>• Tryk for at aktivere skærmen, mens den er låst.</li> <li>• Tryk for at gå tilbage til startskærmen.</li> <li>• Tryk to gange for at starte <b>S Voice</b>.</li> <li>• Tryk og hold for at starte <b>Google</b>.</li> </ul>
 <b>Tilbage</b>	<ul style="list-style-type: none"> <li>• Tryk for at gå tilbage til den forrige skærm.</li> </ul>
 <b>Lydstyrke</b>	<ul style="list-style-type: none"> <li>• Tryk for at justere enhedens lydstyrke.</li> </ul>

## Bruge SIM- eller USIM-kort og batteri

### Isætte SIM- eller USIM-kortet

Isæt SIM- eller USIM-kortet, som du har modtaget fra teleudbyderen.



- Der kan kun bruges nano-SIM-kort i denne enhed.
- Afhængigt af tjenesteudbyderen er visse LTE-tjenester muligvis ikke tilgængelige. Yderligere oplysninger om tilgængelige tjenester fås ved henvendelse til din tjenesteudbyder.

1

Sæt udskubningsstiften i hullet på SIM-kortholderen for at frigøre holderen.

► Modeller med to SIM-kort:

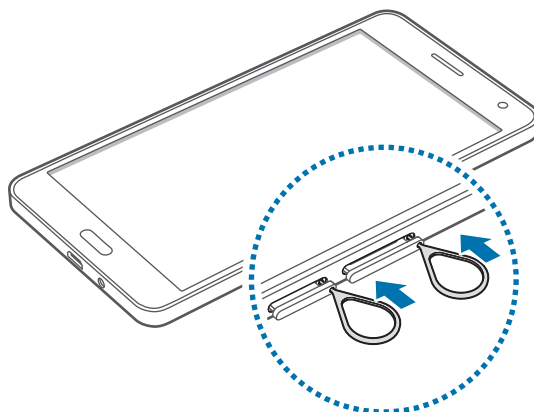

► Modeller med ét SIM-kort:

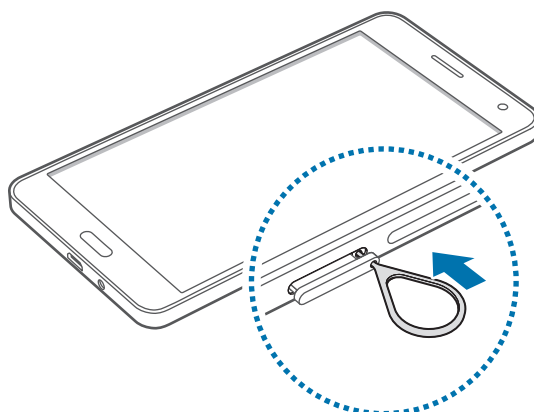

Sørg for, at udskubningsstiften er vinkelret i forhold til hullet. Ellers kan enheden blive beskadiget.

**2** Træk forsigtigt SIM-kortholderen ud af porten til SIM-kortholderen.

► **Modeller med to SIM-kort:**

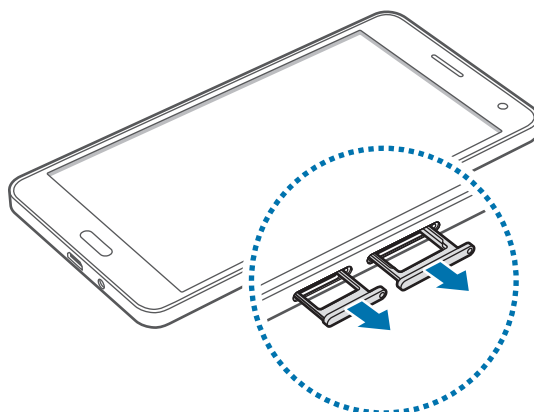

► **Modeller med ét SIM-kort:**

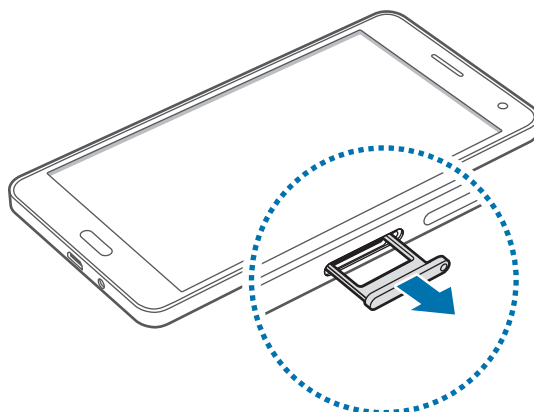

**3 ► Modeller med to SIM-kort:** Placer SIM- eller USIM-kortet i SIM-kortholderen, så de guldfarvede kontakter vender nedad.

Sæt det primære SIM- eller USIM-kort i SIM-kortholder 1 (1) og det sekundære SIM- eller USIM-kort i SIM-kortholder 2 (2).

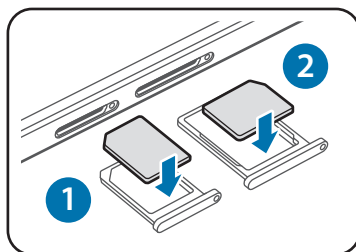

SIM-kortholder 2 fungerer også som hukommelseskortholder. Det er dog ikke muligt at sætte både SIM- eller USIM-kortet og hukommelseskortet i på samme tid.

**► Modeller med ét SIM-kort:** Placer SIM- eller USIM-kortet i SIM-kortholderen, så de guldfarvede kontakter vender nedad.

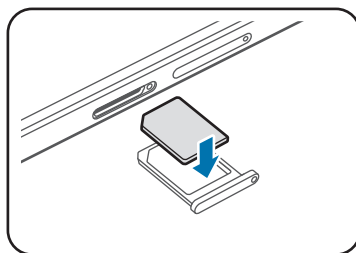

Vær forsigtig med ikke at miste eller lade andre bruge SIM- eller USIM-kortet. Samsung er ikke ansvarlig for nogen skader eller ulemper, der forårsages af mistede eller stjålne kort.

#### 4 Sæt SIM-kortholderen ind i porten til SIM-kortholderen.

► **Modeller med to SIM-kort:**

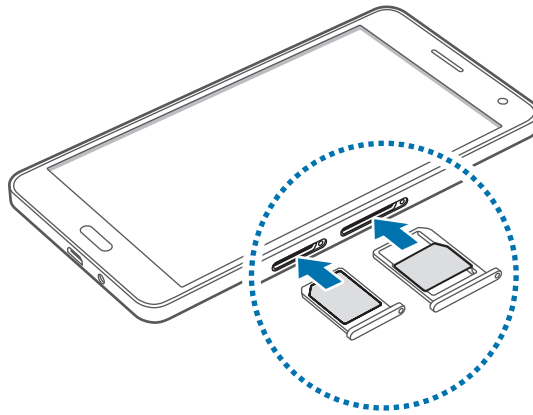

► **Modeller med ét SIM-kort:**

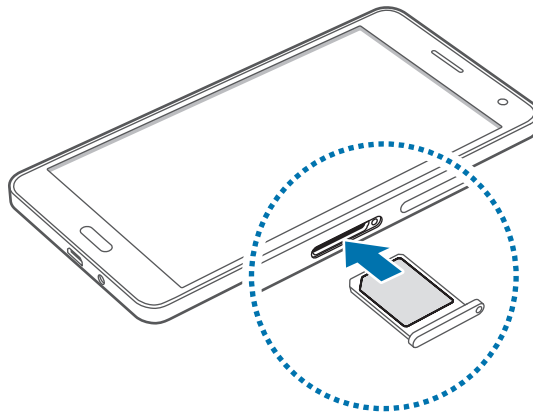

## Fjerne SIM- eller USIM-kortet

- 1 Sæt udskubningsstiften i hullet på SIM-kortholderen for at frigøre holderen.
- 2 Træk forsigtigt SIM-kortholderen ud af porten til SIM-kortholderen.
- 3 Fjern SIM- eller USIM-kortet.
  - **Modeller med to SIM-kort:**

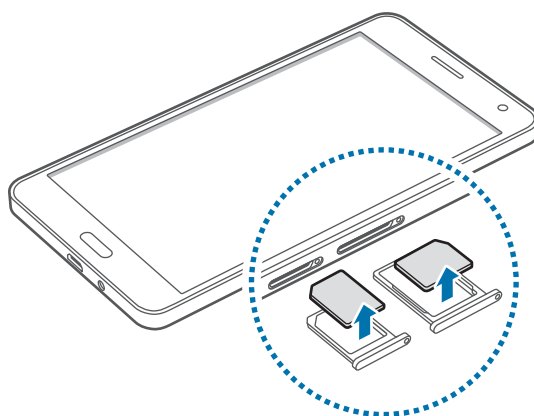

- **Modeller med ét SIM-kort:**

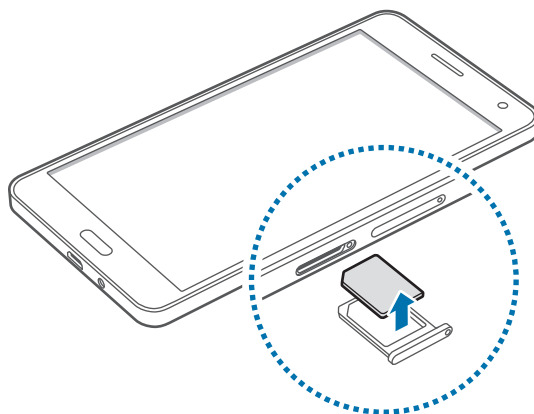

- 4 Sæt SIM-kortholderen ind i porten til SIM-kortholderen.

## Sådan anvendes to SIM- eller USIM-kort (modeller til to SIM-kort)

Hvis du isætter to SIM- eller USIM-kort, kan du have to telefonnumre eller tjenesteudbydere til en enkelt enhed.

### Aktivering af SIM- eller USIM-kort

På startskærmen trykkes på **Apps** → **Indstillinger** → **Administration af SIM-kort**. Vælg et SIM- eller USIM-kort, og tryk derefter på knappen for at aktivere det.

### Sådan ændres visningsnavnet og ikonet for SIM- eller USIM-kort

På startskærmen trykkes på **Apps** → **Indstillinger** → **Administration af SIM-kort**. Vælg et SIM- eller USIM-kort, og tryk på **Navn** eller **Ikon**. Angiv et visningsnavn og et ikon for begge kort.

### Sådan skiftes mellem kort

Hvis to SIM- eller USIM-kort er aktiverede, vises kortvalgsikonerne på dashboard'et i informationspanelet. Åbn informationspanelet, og vælg derefter et kort.

## Oplade batteriet

Oplad batteriet med opladeren, før du bruger det første gang. Du kan også oplade batteriet ved hjælp af en computer ved at forbinde dem med USB-kablet.



Brug kun opladere, batterier og kabler, som er godkendte af Samsung. Ikke-godkendte opladere eller kabler kan få batteriet til at eksplodere eller beskadige enheden.



- Når batteriet er ved at løbe tør for strøm, er batteriikonet tomt.
- Hvis batteriet er totalt afladet, kan du ikke tænde enheden, selv om opladeren er tilsluttet. Lad det tømte batteri lade op i et par minutter, før du tænder for enheden.
- Hvis du kører flere apps samtidigt eller bruger netværksapps eller apps, der skal have forbindelse til en anden enhed, aflades batteriet hurtigt. Du bør altid lade batteriet helt op, før du bruger disse apps for at undgå, at forbindelsen til netværket afbrydes, eller at batteriet løber tør under en dataoverførsel.

Slut USB-kablet til USB-strømadapteren, og sæt derefter enden af USB-kablet ind i indgangen til multifunktionsstikket.

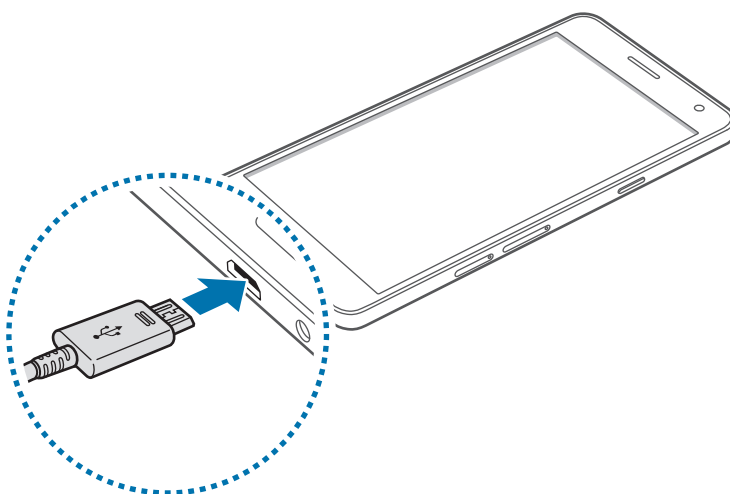

Enheden kan blive alvorligt beskadiget, hvis opladeren tilsluttes forkert. Skader, som skyldes forkert brug, dækkes ikke af garantien.





- Du kan bruge enheden, mens den oplader, men det kan tage længere tid at lade batteriet helt op.
- Hvis strømforsyningen til enheden er ustabil under opladning, fungerer touchskærmen muligvis ikke. Hvis dette sker, skal du tage opladeren ud af enheden.
- Enheden kan blive varm under opladningen. Dette er normalt og bør ikke påvirke enhedens levetid eller ydelse. Hvis batteriet bliver varmere end normalt, kan opladeren stoppe opladningen.
- Hvis enheden ikke oplader korrekt, bør du indlevere enheden og opladeren til et af Samsungs servicecentre.

Kobl enheden fra opladeren, når den er fuldt opladet. Tag først opladeren ud af enheden og derefter ud af stikkontakten.



Kobl opladeren fra, når den ikke er i brug, for at spare strøm. Da opladeren ikke har en tænd/sluk-kontakt, skal du for at undgå strømspild tage opladerstikket ud af stikkontakten, når opladeren ikke benyttes. Opladeren skal placeres tæt på stikkontakten og være lettilgængelig under opladning.

## Reducere batteriforbruget

Din enhed indeholder valgmuligheder, der hjælper dig med at spare på batteriet. Ved at tilpasse disse muligheder og deaktivere funktioner i baggrunden, kan du anvende enheden i længere tid mellem opladninger:

- Når du ikke bruger enheden, kan du skifte til sovetilstand ved at trykke på tænd/sluk-knappen.
- Luk unødvendige apps ved brug af joblisten.
- Deaktiver Bluetooth-funktionen.
- Deaktiver Wi-Fi-funktionen.
- Deaktiver automatisk synkronisering af apps.
- Nedsæt tiden for baggrundsbelysning.
- Nedsæt skærmens lysstyrke.

## Bruge et hukommelseskort

### Isætte et hukommelseskort

Enheden kan bruge hukommelseskort med en kapacitet på op til 64 GB. Nogle typer hukommelseskort og kort fra visse producenter er muligvis ikke kompatible med enheden.



- Visse hukommelseskort er muligvis ikke fuldt ud kompatible med enheden. Brug af et ikke-kompatibelt kort kan beskadige enheden eller hukommelseskortet eller ødelægge data, der er gemt på kortet.
- Vær opmærksom på, at du isætter hukommelseskortet med den rigtige side opad.



- Enheden understøtter filsystemerne FAT og exFAT for hukommelseskort. Hvis du isætter et kort, der er formateret med et andet filsystem, bliver du bedt om at omformatere hukommelseskortet.
- Hyppig skrivning og sletning af data reducerer hukommelseskortets levetid.
- Når du sætter et hukommelseskort i enheden, vises hukommelseskortets filmappe i mappen **Mine filer** → **SD-kort**.

- 1 Sæt SIM-kortværktøjet i hullet på hukommelseskortholderen for at frigøre holderen.
- 2 Træk forsigtigt hukommelseskortholderen ud af porten til hukommelseskortholderen.
- 3 Placer et hukommelseskort i hukommelseskortholderen, så de guldfarvede kontakter vender nedad.

#### 4 Sæt hukommelseskortholderen ind i porten til hukommelseskortholderen.

► **Modeller med to SIM-kort:**

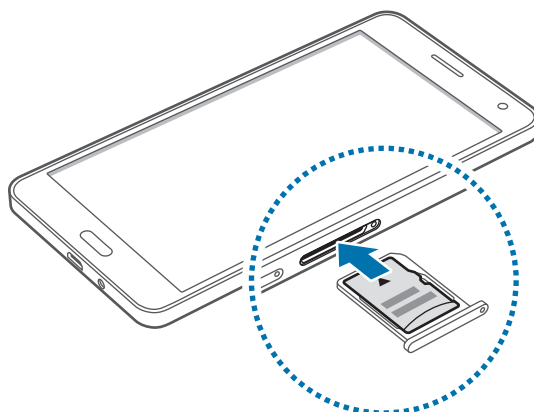

► **Modeller med ét SIM-kort:**

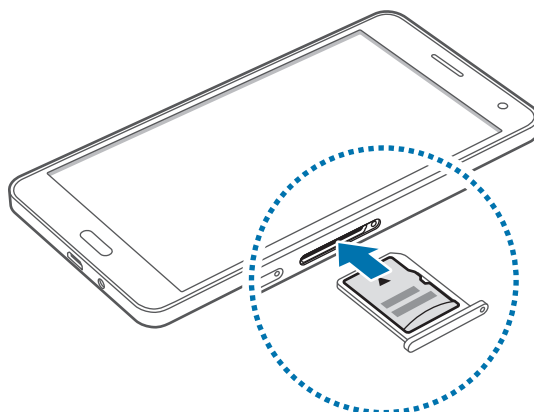

## Fjerne hukommelseskortet

Før du fjerner hukommelseskortet, skal du deaktivere det, så det kan fjernes sikkert. På startskærmen trykkes på **Apps** → **Indstillinger** → **Lagring** → **SD-kort** → **Deaktiver**.

- 1 Sæt SIM-kortværktøjet i hullet på hukommelseskortholderen for at frigøre holderen.
- 2 Træk forsigtigt hukommelseskortholderen ud af porten til hukommelseskortholderen.
- 3 Fjern hukommelseskortet.
- 4 Sæt hukommelseskortholderen ind i porten til hukommelseskortholderen.



Fjern ikke hukommelseskortet, mens enheden overfører eller indlæser data. Hvis du gør dette, kan du beskadige eller miste data på hukommelseskortet eller enheden. Samsung er ikke ansvarlig for tab, der forårsages af misbrug af beskadigede hukommelseskort, herunder tab af data.

## Formatere hukommelseskortet

Et hukommelseskort, der er formateret på en computer, er muligvis ikke kompatibelt med enheden. Formatér hukommelseskortet på enheden.

På startskærmen trykkes på **Apps** → **Indstillinger** → **Lagring** → **SD-kort** → **Formater** → **FORMATER**.



Før du formaterer hukommelseskortet, skal du huske at lave sikkerhedskopier af alle vigtige data, der er gemt på enheden. Producentens garanti dækker ikke tab af data, der skyldes brugerhandlinger.

## Tænde og slukke for enheden

Tryk og hold på tænd/sluk-knappen i nogle få sekunder for at tænde enheden.

Første gang, du tænder enheden, eller efter at du har udført en datanulstilling, skal du opsætte den ved at følge vejledningen på skærmen.

Du kan slukke enheden ved at trykke og holde på tænd/sluk-knappen, og herefter trykke på **Sluk**.



Overhold alle skilte og anvisninger fra autoriseret personale, når du færdes i områder, hvor brug af trådløse enheder er forbudt, f.eks. om bord på fly eller på hospitaler.

## Genstarte enheden

Hvis din enhed er gået i baglås og ikke reagerer, skal du trykke og holde på tænd/sluk-knappen og lydstyrke ned-knappen samtidig i mere end 7 sekunder for at genstarte enheden.

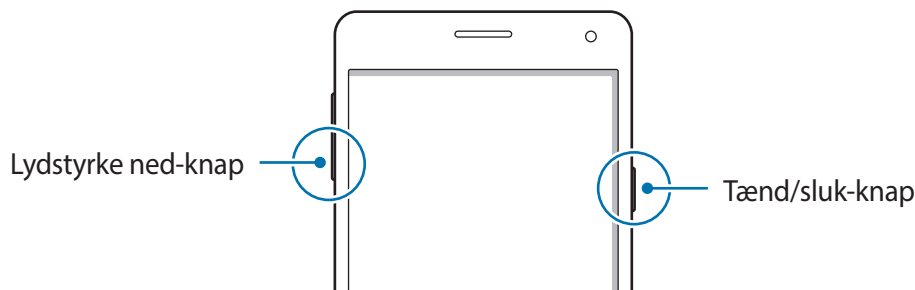

## Låse og oplåse skærmen

Når du trykker på tænd/sluk-knappen, slukkes skærmen og den låses. Skærmen slukkes og låses også automatisk, hvis enheden ikke har været i brug i en bestemt periode.

For at låse enheden op skal du trykke på tænd/sluk-knappen eller startknappen og svirpe med fingeren i en valgfri retning inden for skærmoplåsningsområdet.

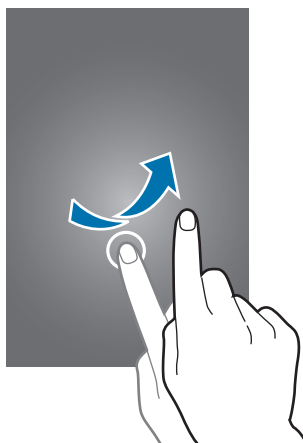

Du kan ændre oplåsningskoden for at låse skærmen op. Der henvises til [Skifte skærmoplåsemetode](#) for yderligere oplysninger.

# Grundlæggende brug

## Bruge touchskærmen



- Lad ikke touchskærmen komme i kontakt med andre elektriske enheder. Elektrostatisk udladning kan medføre fejl på touchskærmen.
- For at undgå beskadigelse af touchskærmen må du ikke trykke på den med skarpe genstande eller udøve et for stort tryk på den med dine fingerspidser.



- Enheden vil muligvis ikke genkende berøringsinput, der foretages tæt på skærmens kanter, da de er uden for området for berøringsinput.
- Hvis du ikke bruger touchskærmen igennem en længere periode, kan det resultere i skærmindbrænding eller spøgelsesbilleder. Sluk touchskærmen, når du ikke bruger enheden.
- Det anbefales at bruge fingrene, når du benytter touchskærmen.

## Trykke

Du kan åbne en app, vælge et menupunkt, trykke på en knap på skærmen eller indtaste et tegn på tastaturet på skærmen ved at trykke på det med fingeren.

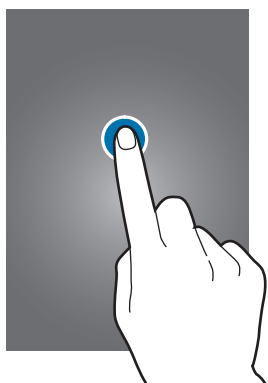

## Trykke og holde

Tryk og hold på et element på skærmen i mere end 2 sekunder for at få adgang til de tilgængelige valg.



## Trække

Du kan flytte et element ved at trykke og holde på det og trække det til den ønskede position.

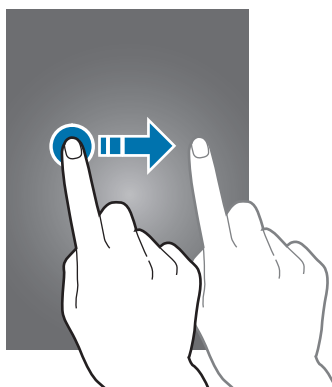

## Dobbeltrykke

Dobbeltryk på en webside eller et billede for at zoome ind. Dobbeltryk igen for at vende tilbage.

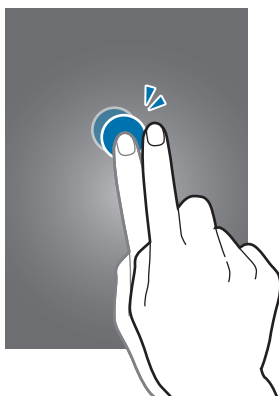

## Svirpe

Svirp til højre eller venstre på startskærmen eller skærmen apps for at få vist et andet panel. Svirp op eller ned for at rulle gennem en webside eller en liste med emner, såsom en kontaktliste.

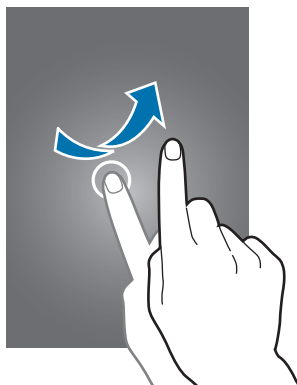

## Sprede og knibe

Spred to fingre fra hinanden på en webside, et kort eller et billede for at zoome ind. Knib fingrene sammen for at zoome ud.

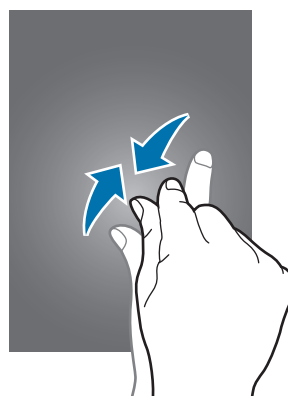
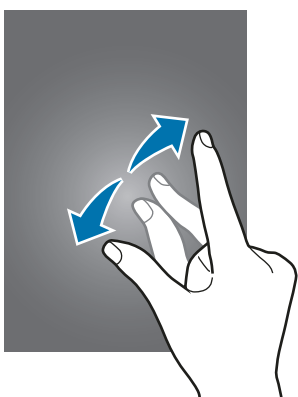



# Startskærmlayout

## Startskærm

Startskærmen er udgangspunktet, hvorfra du kan få adgang til alle enhedens funktioner. Her vises widgets, genveje til apps og andet. Widgets er små apps, der starter bestemte appfunktioner for at give oplysninger og praktisk adgang på din startskærm.

Hvis du vil se andre paneler, skal du rulle til venstre eller højre eller trykke på en skærmindikator nederst på skærmen. Se, hvordan du tilpasser startskærmen under [Administrere startskærmen](#).



## Indstillinger for startskærm

Tryk og hold på et tomt område på startskærmen, eller knib fingrene sammen på skærmen for at få adgang til de tilgængelige indstillinger.



## Flipboard Briefing

Med denne funktion kan du læse de seneste artikler i forskellige kategorier. Du kan også holde dig opdateret om nyheder, der har din interesse.

- 1 Tryk på  på startskærmen, eller stryg til højre for at åbne **Flipboard Briefing**.
- 2 Tryk på **START READING**, når du starter denne funktion for første gang.
- 3 Stryg opad for at gennemse artikler i alle nyhedskategorier.



Du kan deaktivere **Flipboard Briefing** ved at trykke og holde på et tomt område på startskærmen. Tryk derefter på **Indst. for startskærm**, og fravælg **Flipboard Briefing**.

## Skærmen apps

Skærmen apps viser ikoner for alle apps, herunder nyinstallerede apps.

På startskærmen trykkes på **Apps** for at åbne skærmen apps. Hvis du vil se andre paneler, skal du rulle til venstre eller højre eller vælge en skærmindikator nederst på skærmen. Se, hvordan du tilpasser skærmen apps under [Administrere skærmen apps](#).

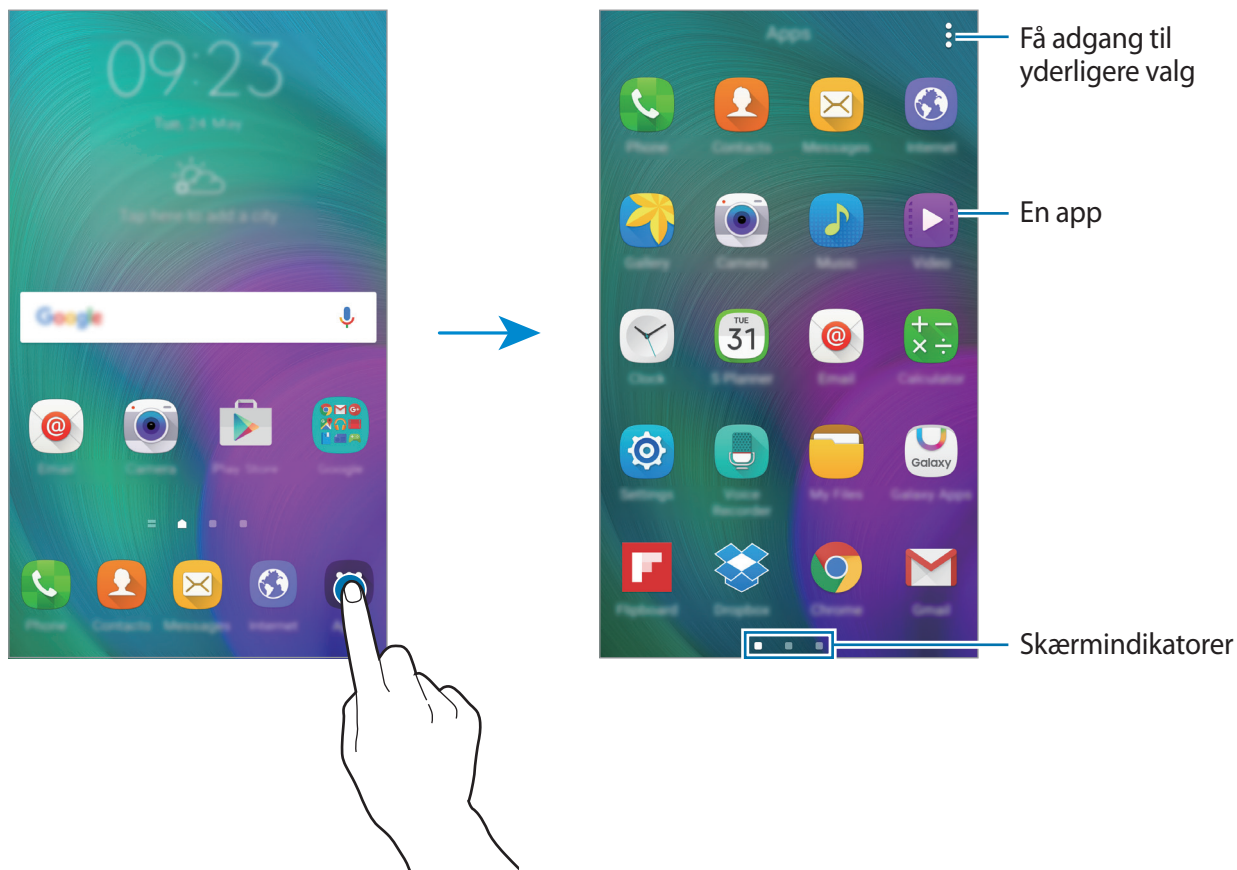





## Indikatorikoner

Indikatorikoner vises på statusbjælken øverst på skærmen. Tabellen nedenfor indeholder de mest almindelige ikoner.



Statusbjælken vises muligvis ikke øverst på skærmen i visse apps. Træk ned fra skærmens overkant for at få vist statusbjælken.

Ikon	Betydning
	Intet signal
	Signalstyrke
	I øjeblikket adgang til SIM- eller USIM-kort (modeller med dobbelt SIM)
	Roaming (uden for eget dækningsområde)
	Forbundet til GPRS-netværk
	Forbundet til EDGE-netværk
	Forbundet til UMTS-netværk
	Forbundet til HSDPA-netværk
	Forbundet til HSPA+-netværk
	Forbundet til LTE-netværk (LTE-aktiverede modeller)
	Forbundet til Wi-Fi
	Bluetooth-funktion aktiveret
	GPS aktiveret
	Igangværende opkald
	Ubesvaret opkald
	Funktionen smart skærm-standby aktiveret
	Ny sms eller mms
	Alarm aktiveret
	Lydløs tilstand aktiveret

Ikon	Betydning
	Vibrationstilstand aktiveret
	Flytilstand aktiveret
	Der opstod en fejl, eller du skal være forsigtig
	Batteriniveau

## Paneler til informationer og hurtigindstillinger

### Bruge informationspanelet

Når du modtager nye informationer, som f.eks. beskeder eller ubesvarede opkald, vises indikatorikoner på statusbjælken. Hvis du vil se flere oplysninger om ikonerne, skal du åbne informationspanelet og se detaljerne.

Træk statusbjælken nedad for at åbne informationspanelet. Træk bjælken fra bunden af skærmen opad for at lukke informationspanelet.

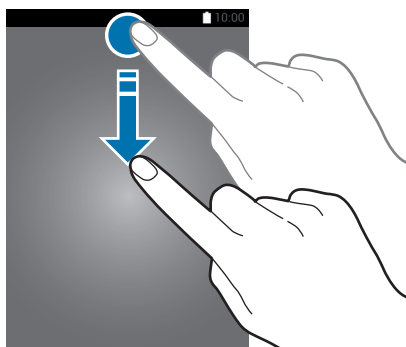

Du kan bruge følgende funktioner på informationspanelet.



## Omarrangere hurtigindstillingsknapper

Hvis du vil omarrangere knapperne for hurtigindstillinger i informationspanelet skal du trykke på  → , trykke og holde på et element og derefter trække elementet til en anden placering.

## Bruge panelet for hurtigindstillinger

Du kan aktivere eller deaktivere visse funktioner i informationspanelet. Åbn panelet for hurtigindstillinger for at aktivere eller deaktivere flere funktioner.

Træk statusbjælken nedad med to fingre for at åbne panelet for hurtigindstillinger. Alternativt kan du trykke på  i informationspanelet. Træk bjælken fra bunden af skærmen opad for at lukke panelet for hurtigindstillinger.

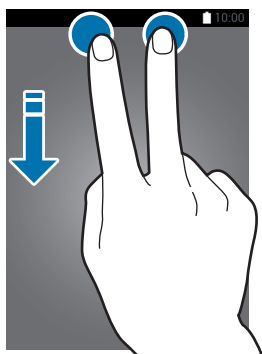

Tryk på følgende valgmuligheder for at aktivere eller deaktivere dem. Du kan få vist yderligere detaljerede indstillinger, hvis du trykker og holder på en knap.

- **Wi-Fi:** Der henvises til [Wi-Fi](#) for yderligere oplysninger.
- **Placer.:** Der henvises til [Placering](#) for yderligere oplysninger.
- **Lyd/Vibration/Lydløs:** Vælg en lydtilstand.
- **Skærmrotation:** Tillad eller forhindr grænsefladen i at rotere, når du drejer enheden.



Ikke alle apps giver mulighed for skærmrotation.

- **Bluetooth:** Der henvises til [Bluetooth](#) for yderligere oplysninger.
- **Mobile data:** Der henvises til [Databrug](#) eller [Mobile netværk](#) for yderligere oplysninger.
- **U.strømbespar.:** Der henvises til [Ultrastrømbesparende tilstand](#) for yderligere oplysninger.
- **Multi-vindue:** Der henvises til [Multi-vindue](#) for yderligere oplysninger.
- **Flytilstand:** Der henvises til [Flytilstand](#) for yderligere oplysninger.
- **Mobilt hotspot:** Der henvises til [Internetdeling og Mobilt hotspot](#) for yderligere oplysninger.
- **Screen Mirroring:** Der henvises til [Screen Mirroring](#) for yderligere oplysninger.
- **NFC (modeller, der har NFC aktiveret):** Der henvises til [NFC \(modeller, der har NFC aktiveret\)](#) for yderligere oplysninger.
- **Sidetastpanel:** Der henvises til [Sidetastpanel](#) for yderligere oplysninger.



Denne funktion understøttes muligvis ikke på alle enheder.

- **Synk:** Når du aktiverer denne funktion, synkroniserer enheden automatisk apps, f.eks. kalender eller e-mail.
- **Smart sk.st.by:** Når du aktiverer denne funktion, forbliver skærmen tændt, så længe du ser på den.
- **Strømbespar.:** Der henvises til [Strømbesparende funktion](#) for yderligere oplysninger.
- **Privat tilstand:** Der henvises til [Privat tilstand](#) for yderligere oplysninger.
- **Berør.følsomhed:** Der henvises til [Øge touchskærmens følsomhed](#) for yderligere oplysninger.







Denne funktion understøttes muligvis ikke på alle enheder.

## Åbne apps

Åbn en app ved at vælge et appikon på startskærmen eller skærmen apps.

Tryk på , og vælg et appikon for at åbne listen over de apps, som er blevet brugt for nyligt.

### Lukke en app

Tryk på  → , og tryk derefter på **AFSLUT** ud for en app for at lukke den. Tryk på **AFSLUT ALLE** for at lukke alle åbne apps. Alternativt kan du trykke på  → .

## Installere eller afinstallere apps

### Galaxy Apps

Køb og download forskellige apps ved hjælp af denne app.

På skærmen apps trykkes på **Galaxy Apps**.



Om denne app er tilgængelig, afhænger af dit geografiske område eller din tjenesteudbyder.



## Installere apps

Gennemse apps efter kategori, eller tryk på **SØG** for at søge ved hjælp af et søgeord.

Vælg en app for at se oplysninger om den. Tryk på **INSTALLÉR** for at downloade gratis apps.

Hvis du vil købe og downloade apps, der er pålagt gebyrer, skal du trykke på den knap, der viser appens pris.



Hvis du vil ændre indstillingerne for automatisk opdatering, skal du trykke på **MERE** → **Indstillinger** → **Opdater apps automatisk** og derefter vælge en indstilling.

## Play Butik

Køb og download forskellige apps ved hjælp af denne app.

På skærmen apps trykkes på **Play Butik**.

## Installere apps

Gennemse apps efter kategori, eller tryk på søgefeltet for at søge ved hjælp af et søgeord.

Vælg en app for at se oplysninger om den. Tryk på **INSTALLER** for at downloade gratis apps.

Hvis du vil købe og downloade apps, der er pålagt gebyrer, skal du trykke på prisen og følge instruktionerne på skærmen.



Tryk på ≡ → **Indstillinger** → **Opdater apps automatisk** for at ændre indstillingerne for automatisk opdatering, og vælg en indstilling.

## Administrere apps

### Afinstallere eller deaktivere apps

Hvis du vil deaktivere standardapps, skal du åbne skærmen apps og trykke på ⋮ → **Afinstaller/deaktiver apps**. 🚫 vises på de apps, du kan deaktivere. Vælg en app, og tryk på **DEAKTIVER**.

Hvis du vil afinstallere downloadede apps, skal du åbne skærmen apps og trykke på ⋮ → **Downloadede apps** → ⋮ → **Afinstaller**. Du kan også trykke på **Indstillinger** → **Applikationsmanager** på skærmen apps, vælge en app og derefter trykke på **AFINSTALLER**.

## Aktivere apps

På skærmen apps trykkes på **⋮** → **Vis deaktiverede apps**, vælg apps, og tryk derefter på **UDFØRT**. Du kan også gå til skærmen apps og trykke på **Indstillinger** → **Applikationer** → **Applikationsmanager** → **▼** → **Deaktiveret**, vælge en app og derefter trykke på **AKTIVER**.



- Skjule apps: Skjul apps på skærmen apps alene. Du kan fortsætte med at bruge skjulte apps.
- Deaktivere apps: Deaktiver valgte standardapps, der ikke kan afinstalleres på enheden. Du kan ikke bruge deaktiverede apps.
- Afinstallere apps: Afinstaller downloadede apps.

## Angive tekst

### Tastaturlayout

Der vises automatisk et tastatur, når du indtaster tekst for at sende beskeder, oprette notater osv.



Tekstangivelse understøttes ikke på visse sprog. For at indtaste tekst skal du ændre inputsproget til et af de understøttede sprog.

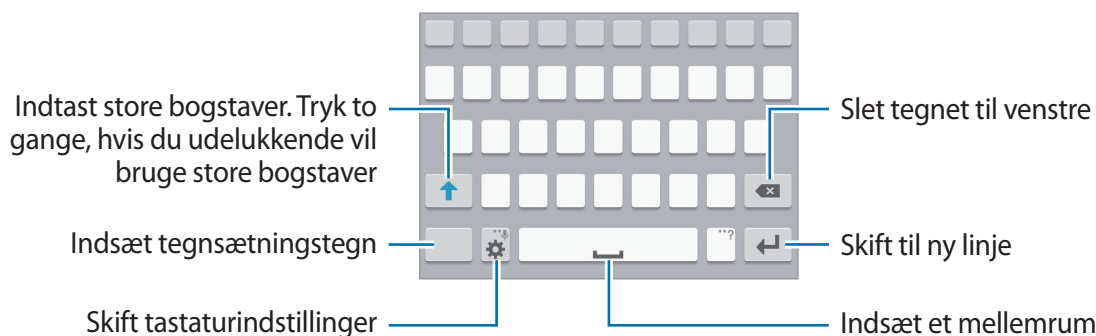

### Skifte inputsprog

Tryk på **⚙** → **Vælg inputsprog**, og vælg derefter de sprog, du vil bruge. Hvis du vælger to eller flere sprog, kan du skifte mellem sprogene ved at trække mellemrumstasten til venstre eller højre.



### Skifte tastaturlayout

Tryk på **⚙**, vælg et sprog under **Indtastningssprog**, og vælg derefter det ønskede tastaturlayout.



På **3x4-tastatur** har hver tast tre eller fire tegn. Du kan indtaste et tegn ved at trykke på den pågældende tast gentagne gange, indtil det ønskede tegn vises.

## Brug af yderligere tastaturfunktioner

Tryk og hold på  for at anvende forskellige funktioner. Andre ikoner vises eventuelt i stedet for ikonet , afhængigt af den seneste funktion, der blev anvendt.

-  : Angiv tekst via tale.

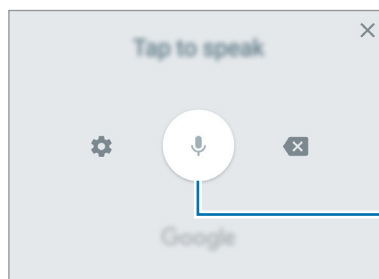

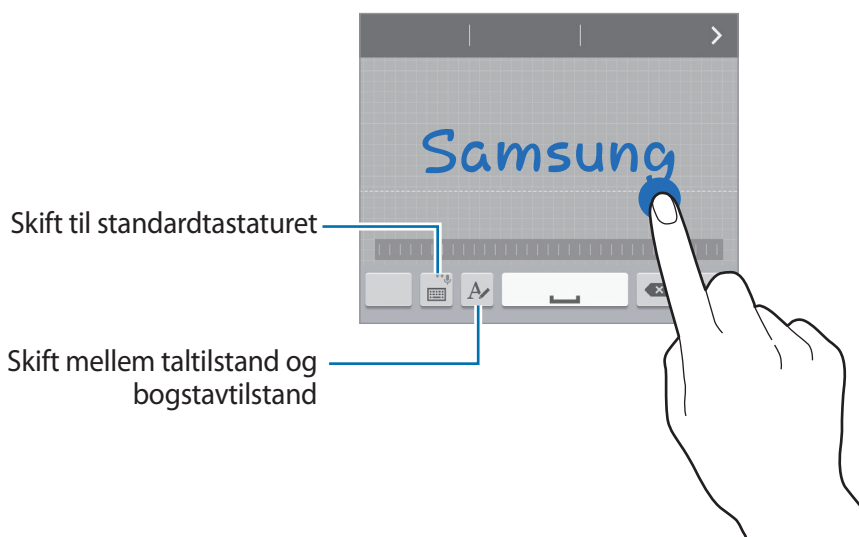

Start eller hold pause i angivelse af tekst via tale

-  : Skift til håndskrifttilstand.



Om denne funktion er tilgængelig, afhænger af dit geografiske område eller din tjenesteudbyder.

-  : Tilføj et element fra udklipsholderen.
-  : Skift tastaturindstillinger.

- 😊 : Indsæt humørikoner.
- ⌨️ : Skift til det flydende tastatur. Du kan flytte tastaturet til en anden placering ved at trække i fanen.

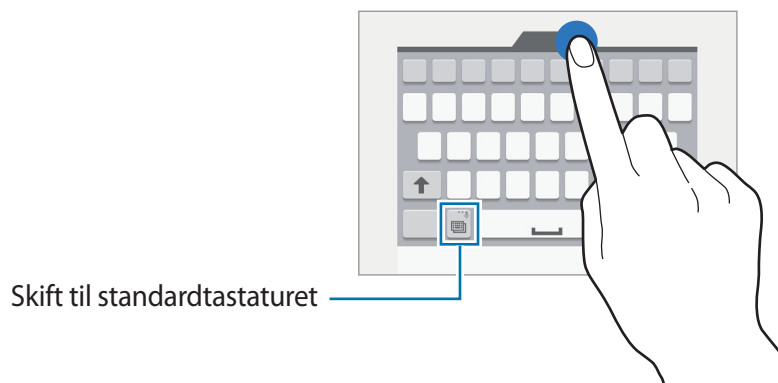

## Kopiere og indsætte

- 1 Tryk og hold på teksten.
- 2 Træk i 🔵 eller 🔵 for at vælge den ønskede tekst, eller tryk på **Vælg alle** for at vælge al tekst.
- 3 Tryk på **Kopier** eller **Klip**. Den markerede tekst kopieres til udklipsholderen.
- 4 Placer markøren det sted, hvor teksten skal indsættes, og tryk på 🔵 → **Indsæt**. Hvis du vil indsætte tekst, som du har kopieret tidligere, skal du trykke på 🔵 → **Udklipsholder** og vælge teksten.

## Skærbillede

Tag et skærbillede, mens du bruger enheden.

Tryk og hold på startknappen og tænd/sluk-knappen samtidig. Billedet gemmes i mappen **Galleri** → **Album** → **Screenshots**. Når du har taget et skærbillede, kan du redigere billedet og dele det med andre.

Du kan også tage skærbilleder ved hjælp af andre metoder. Der henvises til [Stryg med hånden for skærbillede](#) for yderligere oplysninger.



Ikke alle apps giver mulighed for at kopiere skærbilleder.

## Mine filer

Denne app er nyttig for at få adgang til forskellige filer, der er gemt på enheden eller andre steder, f.eks. skytjenester.

På skærmen apps trykkes på **Mine filer**.



## Strømbesparende funktion

### Strømsparetilstand

Spar på batteriet ved at begrænse enhedens funktioner.

På skærmen apps trykkes på **Indstillinger** → **Batteri** → **Strømsparetilstand**, og derefter trykkes på kontakten **Strømsparetilstand** for at aktivere det. Du kan også åbne panelet for hurtigindstillinger og trykke på **Strømbespar.** for at aktivere det.

Vælg mellem følgende indstillinger:

- **Begræns alle baggrundsdata:** Forhindr apps, der kører i baggrunden, i at bruge en mobil dataforbindelse.

### Ultrastrømbesparende tilstand

Benyt denne tilstand til at forlænge enhedens batterilevetid. I ultrastrømbesparende tilstand udfører enheden følgende:

- Viser farver på skærmen som gråtoner.
- Begrænser tilgængelige apps til kun at omfatte vigtige og udvalgte apps.
- Deaktiverer den mobile dataforbindelse, når skærmen slukkes.
- Deaktiverer funktionerne Wi-Fi og Bluetooth.

På skærmen apps trykkes på **Indstillinger** → **Batteri** → **Ultrastrømbesparende tilstand**, og derefter trykkes på kontakten **Ultrastrømbesparende tilstand** for at aktivere det. Du kan også åbne panelet for hurtigindstillinger og trykke på **U.strømbespar.** for at aktivere det.

Du kan føje en app til startskærmen ved at trykke på ⊕ og vælge en app.

Du kan fjerne en app fra startskærmen ved at trykke på ⋮ → **Fjern**, vælge en app med ⊖ og derefter trykke på **OK**.

Du kan ændre indstillingerne for ultrastrømbesparende tilstand, f.eks. netværksforbindelse eller lyd, ved at trykke på ⋮ → **Indstillinger**.

Du kan deaktivere ultrastrømbesparende tilstand ved at trykke på ⋮ → **Deaktiver Ultrastrømbes. tilst.**



Den anslåede maksimale standbytid viser den tid, der er tilbage, før batteriet løber tørt, når enheden ikke er i brug. Standbytid afhænger af dine enhedsindstillinger og driftsforholdene.

## Se oplysninger i Hjælp

Hvis du vil se hjælpeoplysningerne og lære, hvordan du anvender enheden og dine apps, skal du åbne skærmen apps og trykke på **Indstillinger** → **Hjælp**.

Tryk på **⋮** → **Hjælp** for at se hjælpefunktionen til en app, mens du bruger den.



Ikke alle apps indeholder hjælpeoplysninger.

# Netværksforbindelse

## Mobile data

Forbind enheden til et mobilt netværk for at få adgang til internettet eller dele mediefiler med andre enheder. Se [Databrug](#) for yderligere valgmuligheder.

► **Modeller med to SIM-kort:** På skærmen apps trykkes på **Indstillinger** → **Databrug** → et SIM- eller USIM-kort, og derefter markeres **Mobile data**.

► **Modeller med ét SIM-kort:** På skærmen apps trykkes på **Indstillinger** → **Databrug**, og derefter markeres **Mobile data**.

Du kan også åbne informationspanelet eller panelet for hurtigindstillinger og trykke på **Mobile data** for at aktivere det.

## Wi-Fi

Forbind enheden til et Wi-Fi-netværk for at få adgang til internettet eller dele mediefiler med andre enheder. Se [Wi-Fi](#) for yderligere valgmuligheder.



- Enheden benytter en ikke-harmoniseret frekvens og er beregnet til brug i alle europæiske lande. WLAN kan anvendes indendørs uden begrænsninger i EU, men kan ikke lovligt anvendes udendørs.
- Slå Wi-Fi fra, når du ikke bruger forbindelsen, for at spare på batteriet.

- 1 På skærmen apps trykkes på **Indstillinger** → **Wi-Fi**, og derefter trykkes på kontakten **Wi-Fi** for at aktivere det.
- 2 Vælg et netværk fra listen over registrerede Wi-Fi-netværk. Der vises et låseikon ud for netværk, der kræver adgangskode.
- 3 Tryk på **TILSLUT**.



Når enheden først har oprettet forbindelse til et Wi-Fi-netværk, vil enheden igen oprette forbindelse til netværket hver gang det er tilgængeligt uden at kræve en adgangskode.

For at forhindre, at enheden automatisk opretter forbindelse til netværket, skal du vælge det på listen over netværk og trykke på **GLEM**.



# Internetdeling og Mobilt hotspot

## Om internetdeling og mobile hotspots

Brug denne funktion til at dele enhedens mobile dataforbindelse med computere og andre enheder, hvis der ikke er nogen internetforbindelse tilgængelig. Forbindelser kan oprettes via Wi-Fi, USB eller Bluetooth.



Du kan blive opkrævet ekstra gebyrer for brug af denne funktion.

## Bruge det mobile hotspot

Brug din enhed som et mobilt hotspot til at dele enhedens mobile dataforbindelse med andre enheder.

- 1 På skærmen apps trykkes på **Indstillinger** → **Internetdeling og Mobilt hotspot** → **Mobilt hotspot**.
- 2 Tryk på kontakten **Mobilt hotspot** for at aktivere det.
  -  vises på statusbjælken. Andre enheder kan finde din enhed på listen over Wi-Fi-netværk.
  - Hvis du skal angive en adgangskode til det mobile hotspot, skal du trykke på **⋮** → **Konfigurer hotspot** og vælge sikkerhedsniveauet. Indtast derefter en adgangskode, og tryk på **GEM**.
- 3 På den anden enheds skærm skal du søge efter og vælge din enhed fra listen over Wi-Fi-netværk.
- 4 Brug enhedens mobile dataforbindelse på den tilsluttede enhed for at få adgang til internettet.

## Bruge USB-internetdeling

Del enhedens mobile dataforbindelse med andre enheder via et USB-kabel.

- 1 På skærmen apps trykkes på **Indstillinger** → **Internetdeling og Mobilt hotspot**.
- 2 Slut enheden til computeren via USB-kablet.
- 3 Marker **USB-internetdeling**.  
 vises på statusbjælken, når der er oprettet forbindelse mellem de to enheder.
- 4 Brug enhedens mobile dataforbindelse på computeren.

## Bruge Bluetooth-internetdeling

Del enhedens mobile dataforbindelse med andre enheder ved hjælp af et Bluetooth-kabel. Sørg for at den computer, du vil oprette forbindelse til, understøtter Bluetooth-funktionen.

- 1 Du kan parre din enhed med den anden enhed ved hjælp af Bluetooth. Der henvises til [Parre med andre Bluetooth-enheder](#) for yderligere oplysninger.
- 2 På skærmen apps på din enhed trykkes på **Indstillinger** → **Internetdeling og Mobilt hotspot**.
- 3 Marker **Bluetooth-internetdeling**.
- 4 Åbn skærmen for Bluetooth-indstillinger på den tilsluttede enhed og tryk på  → **Internetadgang**.
- 5 Brug enhedens mobile dataforbindelse på den tilsluttede enhed for at få adgang til internettet.



Forbindelsesmetoderne kan variere afhængigt af de forbundne enheder.

# Bevægelses- og brugbarhedsfunktioner

## Bevægelser og gestik



Overdreven rystelse eller anden påvirkning af enheden kan medføre uønsket input. Styr bevægelser korrekt.

### Smart-varsel

På skærmen apps trykkes på **Indstillinger** → **Bevægelser og gestik** → **Smart-varsel**, og derefter trykkes på kontakten **Smart-varsel** for at aktivere det.

Hvis du har mistede opkald eller nye beskeder, vibrerer enheden, når du tager den op.



Denne funktion fungerer muligvis ikke, hvis skærmen er tændt, eller hvis enheden ikke ligger på en plan overflade.

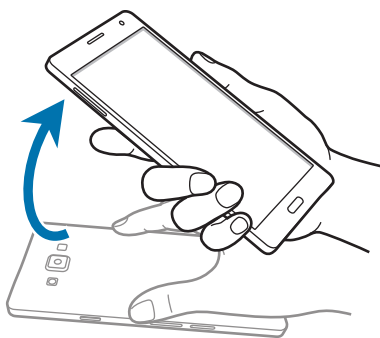

## Lydløs/pause

På skærmen apps trykkes på **Indstillinger** → **Bevægelser og gestik** → **Lydløs/pause**, og derefter trykkes på kontakten **Lydløs/pause** for at aktivere det.

## Placere håndfladen på skærmen

Dæk skærmen med din håndflade for at gøre indgående opkald eller alarmer lydløse.



## Vende enheden om

Vend enheden om for at gøre indgående opkald eller alarmer lydløse.

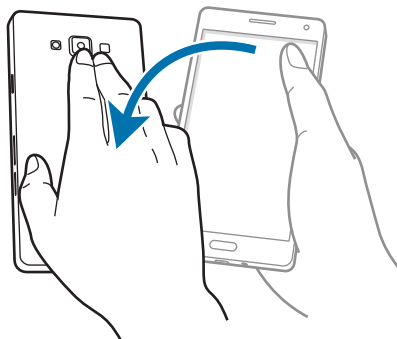

## Stryg med hånden for skærbillede

På skærmen apps trykkes på **Indstillinger** → **Bevægelser og gestik** → **Stryg med hånden for skærbillede**, og derefter trykkes på kontakten **Stryg med hånden for skærbillede** for at aktivere det.

Placer siden af din hånd på skærmen, og før den hen over skærmen fra højre mod venstre eller omvendt for at tage et skærbillede. Billedet gemmes i mappen **Galleri** → **Album** → **Screenshots**. Når du har taget et skærbillede, kan du redigere billedet og dele det med andre.



Ikke alle apps giver mulighed for at kopiere skærbilleder.

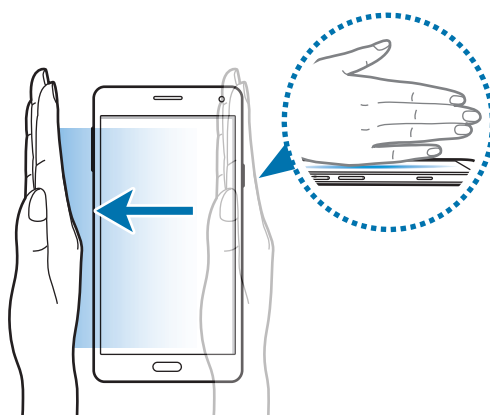

## Multi-vindue

### Om Multi-vindue

Multi-vinduet gør det muligt at køre to apps på samme tid på en opdelt skærm. Det er også muligt at køre flere apps på samme tid i pop op-vinduer.



- Kun applikationer i Multi-vinduesbakken kan køre.
- Nogle enheder understøtter ikke funktioner i pop op-vinduer.

### Opdelt Multi-vindue





Visse apps som f.eks. **Lommereg.** og **Kontakter** kan kun startes i pop op-vinduer, når du trækker dem fra Multi-vinduesbakken til skærmen.

- 1 På skærmen apps trykkes på **Indstillinger** → **Multi-vindue**, og derefter trykkes på kontakten **Multi-vindue** for at aktivere det. Du kan også åbne informationspanelet eller panelet for hurtigindstillinger og trykke på **Multi-vindue** for at aktivere det.
- 2 Tryk og hold på  for at åbne Multi-vinduesbakken.
- 3 Tryk og hold på et appikon i bakken, og træk det over på skærmen. Træk derefter et andet appikon til en ny placering på skærmen.

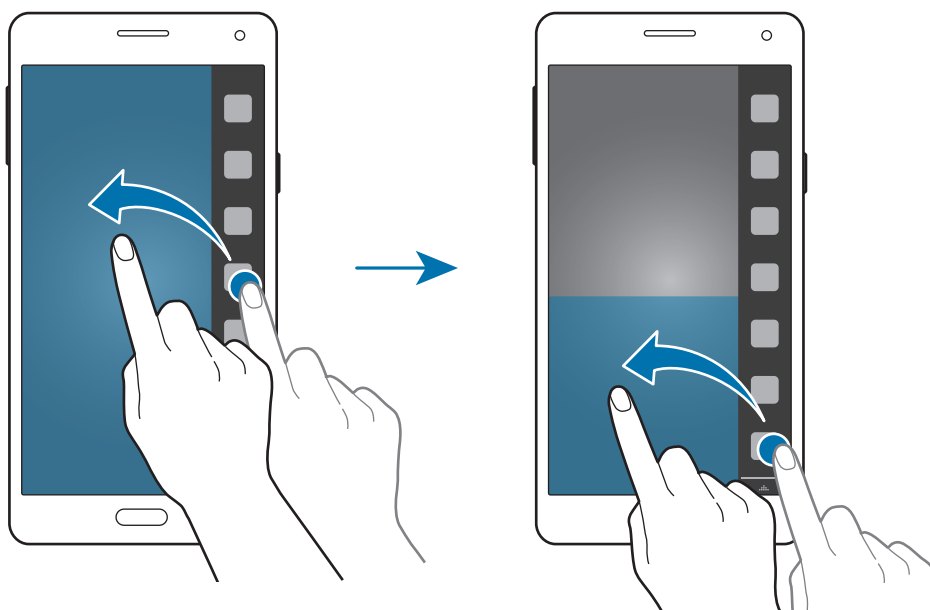
Appikoner, der er markeret med , kan startes samtidigt i separate vinduer på skærmen.



## Sådan startes Multi-vinduet fra listen over de seneste apps

- 1 Tryk på .
- 2 Tryk på  for at starte en app i Multi-vinduet.

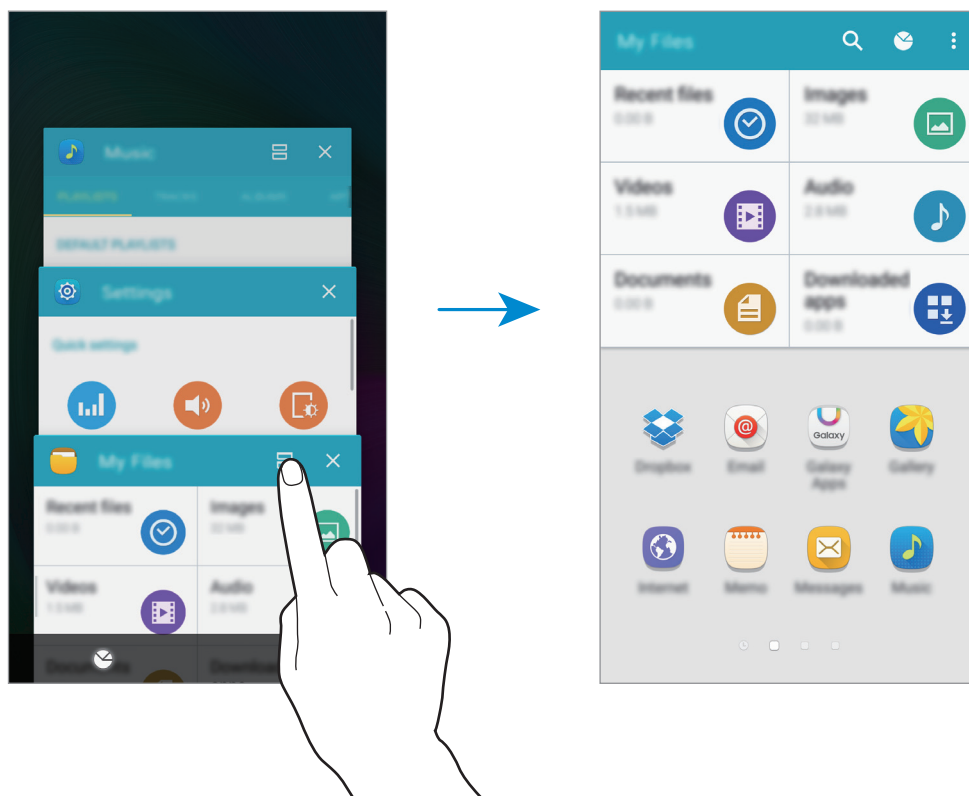

- 3 Vælg en anden app, som skal startes i Multi-vinduet.

## Oprette en Multi-vindueskombination

Brug denne funktion for at gemme kombinationen af aktuelt kørende Multi-vinduesapps.

- 1 Start to apps i et Multi-vindue med opdelt skærm.
- 2 Åbn bakken Multi-vindue, og tryk på  → **Opret**.

Multi-vindueskombinationen tilføjes øverst i Multi-vinduesbakken.

Hvis du vil slette Multi-vindueskombinationer, skal du åbne Multi-vinduesbakken og trykke på  → **Redigér**. Vælg en Multi-vindueskombination, og tryk derefter på **SLET**.

## Justere vinduesstørrelsen

Træk cirklen mellem appvinduerne op eller ned for at justere vinduernes størrelse.

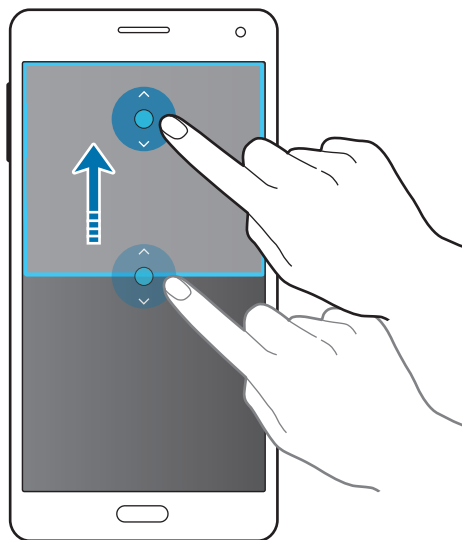

## Bruge indstillinger for Multi-vindue

Hvis du vil bruge Multi-vinduesapps, skal du vælge appvinduet, hvorefter der vises en blå ramme omkring det. Tryk på cirklen mellem appvinduerne for at få adgang til følgende funktioner:

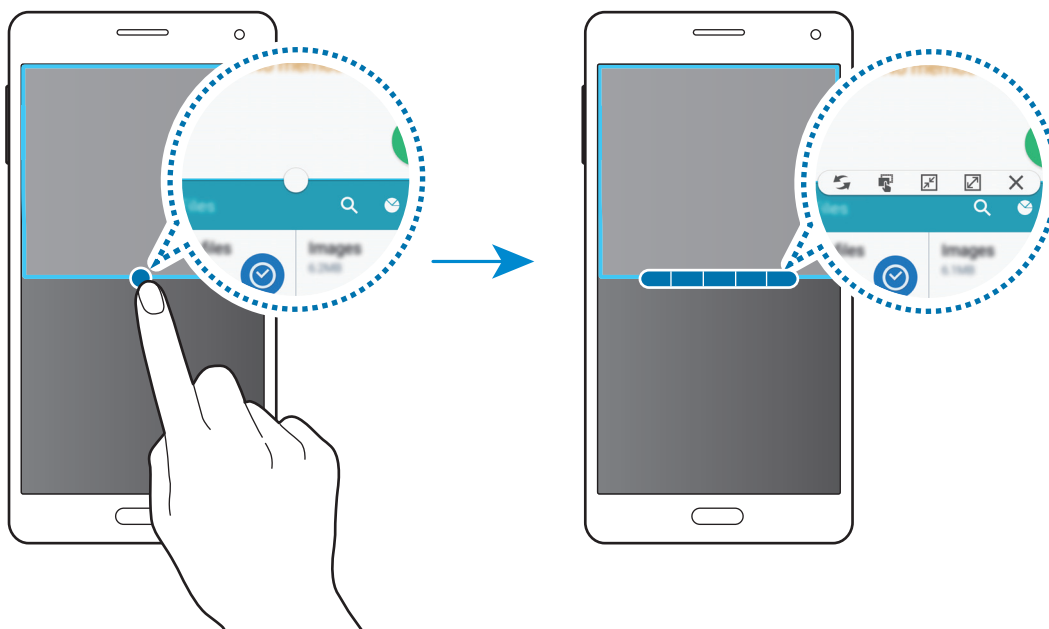

-  : Skift placering mellem Multi-vinduesapps.



- : Træk og slip tekst eller kopierede billeder fra et vindue til et andet. Tryk og hold på et element i det valgte vindue, og træk det til en placering i et andet vindue.





Ikke alle apps understøtter denne funktion.

- : Skift til et svævende ikon.



Denne funktion understøttes muligvis ikke på alle enheder.

- : Skift til fuldskræmsvisning.
- : Luk appen.

## Pop op-Multi-vindue

- 1 På skærmen apps trykkes på **Indstillinger** → **Multi-vindue**, og derefter trykkes på kontakten **Multi-vindue** for at aktivere det. Du kan også åbne informationspanelet eller panelet for hurtigindstillinger og trykke på **Multi-vindue** for at aktivere det.
- 2 Tryk og hold på  for at åbne Multi-vinduesbakken.

### 3 Tryk på et appikon i Multi-vinduesbakken for at starte det i et pop op-vindue.

Appikoner, der er markeret med ◀, kan startes i flere pop op-vinduer på samme tid. Tryk på appikonet, der er markeret med ◀, og tryk derefter på +.

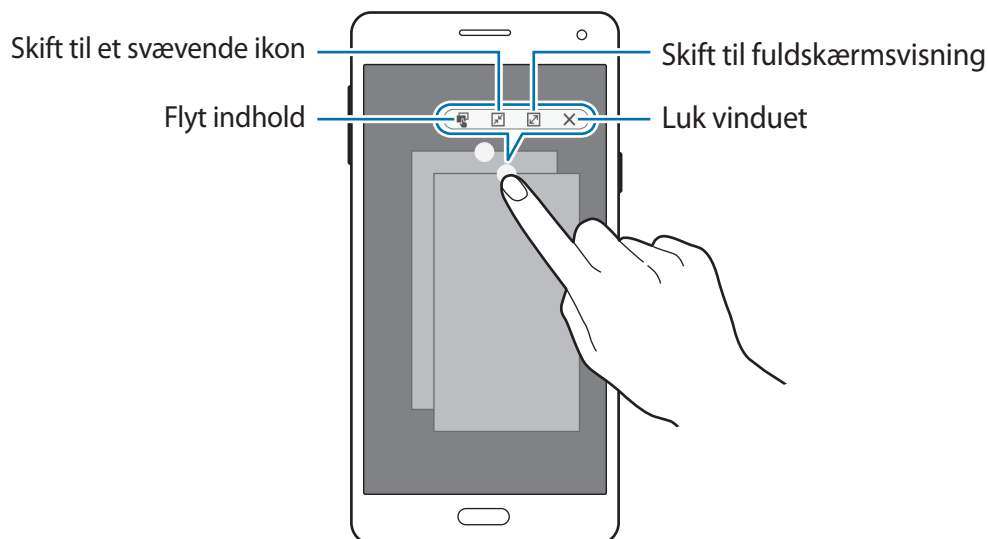

Ikke alle apps understøtter flytning af indhold.

### Flytte pop op-vinduer

Hvis du vil flytte et pop op-vindue, skal du trykke på cirklen i pop op-vinduet og trække det til en ny placering.

## Sådan anvendes pop op-visningsgenvej

- 1 Start den ønskede app i et pop op-vindue på skærmen apps.
- 2 Træk skråt nedad fra et vilkårligt sted på den øverste kant. Skærmen apps vises i et pop op-vindue.

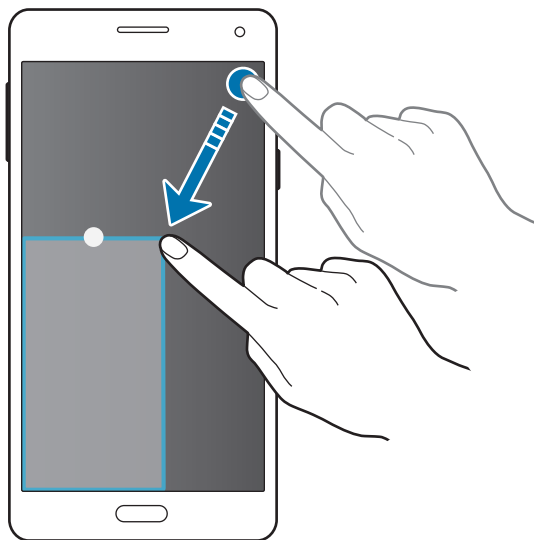

- Hvis du vil anvende denne funktion, skal du åbne skærmen apps, trykke på **Indstillinger** → **Multi-vindue** og derefter markere **Pop op-visningsgenvej**.
- Ikke alle apps understøtter denne funktion.

## Sådan startes pop op-vinduer fra det opdelte Multi-vindue

- 1 I det opdelte Multi-vindue skal du trykke på et appvindue for starte det i et pop op-vindue.
- 2 Tryk og hold på cirklen mellem appvinduerne. Den valgte app starter i et pop op-vindue.

## Enkelthåndsbetjening

Du kan skifte til enkelthåndsbetjening for at kunne betjene enheden med én hånd.



Nogle enheder understøtter ikke visse funktioner.

### Sådan formindskes skærmstørrelsen

På skærmen apps trykkes på **Indstillinger** → **Skærm og baggrund** → **Enkelthåndsbetjening** → **Reducer skærmstørrelse**, og derefter trykkes på kontakten **Reducer skærmstørrelse** for at aktivere det.



Indstillingen **Reducer skærmstørrelse** vises muligvis ikke, afhængigt af enheden.

Skift til enkelthåndsbetjening ved at holde enheden i én hånd. Træk derefter din tommelfinger hurtigt fra kanten til midten af skærmen og tilbage igen.

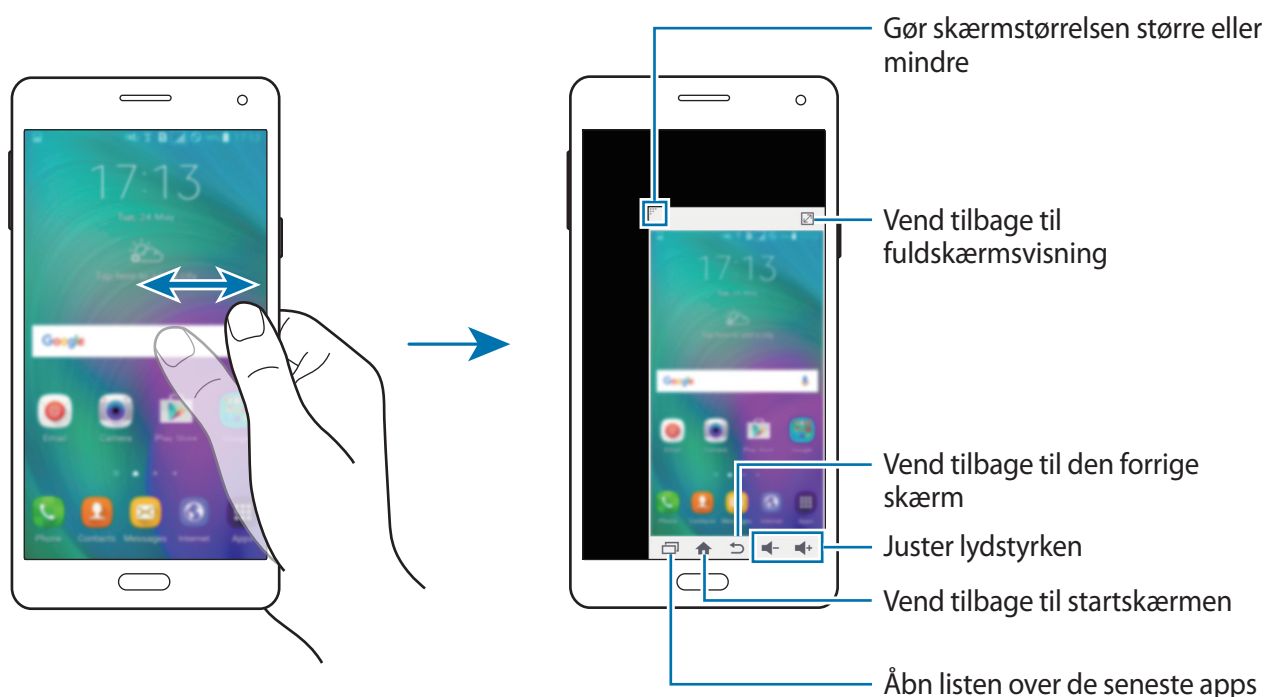

## Enkelthåndsindtastning

På skærmen apps trykkes på **Indstillinger** → **Skærm og baggrund** → **Enkelthåndsbetjening** → **Enkelthåndsindtastning**, og derefter trykkes på kontakten **Enkelthåndsindtastning** for at aktivere det.

Tryk på ◀ eller ▶ for at justere placeringen af opkaldstastaturet, opkaldsknapper og andre indtastningspaneler for nem enkelthåndsbetjening.

## Sidetastpanel

På skærmen apps trykkes på **Indstillinger** → **Skærm og baggrund** → **Enkelthåndsbetjening** → **Sidetastpanel**, og derefter trykkes på kontakten **Sidetastpanel** for at aktivere det. Du kan også åbne panelet for hurtigindstillinger og trykke på **Sidetastpanel** for at aktivere det.

Det er nemmere at anvende enheden med én hånd, hvis knappen for seneste apps, startknappen og tilbageknappen og andre udvalgte funktioner er placeret som knapper på siden af skærmen.

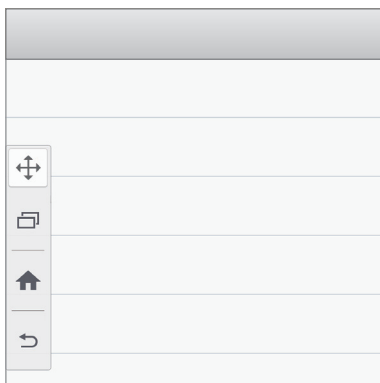

## Øge touchskærmens følsomhed

Brug denne funktion til at betjene skærmen, når du har handsker på.

På skærmen apps trykkes på **Indstillinger** → **Skærm og baggrund**, og derefter markeres **Forøg berøringsfølsomhed**. Du kan også åbne informationspanelet eller panelet for hurtigindstillinger og trykke på **Berør.følsomhed** for at aktivere det.



- Skærmen er mere modtagelig for berøringer med læderhandsker. Berøringer med andre materialer bliver muligvis ikke registreret.
- For at opnå de bedste resultater skal du trykke hårdt, når du har handsker på.
- Denne funktion fungerer muligvis ikke korrekt, når du bruger S View.
- Denne funktion understøttes muligvis ikke på alle enheder.

# Tilpasning

## Administrere startskærmen og skærmen apps

### Administrere startskærmen

#### Tilføje elementer

Tryk og hold på en app eller en mappe på skærmen apps, og træk den derefter til startskærmen.

Hvis du vil tilføje widgets, skal du åbne startskærmen, trykke og holde på et tomt område, derefter trykke på **Widgets**, trykke og holde på en widget og derefter trække den til startskærmen.

#### Flytte og fjerne et element

Tryk og hold på et element på startskærmen, og træk det derefter til en ny placering.

Træk elementet til siden af skærmen for at flytte det til et andet panel.

Du kan også flytte apps, der bruges ofte, til genvejsområdet nederst på startskærmen.

Hvis du vil fjerne et element, skal du trykke og holde på elementet. Træk det derefter til **Fjern**, som vises øverst på skærmen.

#### Oprette en mappe

- 1 Tryk og hold på en app på startskærmen, og træk den derefter til **Opret mappe**, som vises øverst på skærmen.
- 2 Angiv et mappenavn.
- 3 Tryk på **+**, vælg de apps, du vil flytte til mappen, og tryk derefter på **UDFØRT**.

## Administrere paneler

Tryk og hold på et tomt område på startskærmen for at tilføje, flytte eller fjerne et panel.

Hvis du vil tilføje et panel, skal du rulle til venstre til det sidste panel og derefter trykke på **+**.

Hvis du vil flytte et panel, skal du trykke og holde på et paneleksempel og derefter trække det til en ny placering.

Hvis du vil fjerne et panel, skal du trykke og holde på et paneleksempel og derefter trække det til **Fjern** øverst på skærmen.

Hvis du vil angive et panel som hovedstartskærm, skal du trykke på .

## Administrere skærmen apps

### Sådan ændrer du sorteringsmetode

På skærmen apps trykkes **⋮** → **Sorter efter**, og derefter vælges en sorteringsmetode.

### Skjule apps

Skjul apps, som du ikke vil have vist på skærmen apps.

På skærmen apps trykkes på **⋮** → **Skjul apps**, vælg apps og tryk derefter på **UDFØRT**.

For at vise skjulte apps trykkes på **⋮** → **Vis skjulte apps**, vælg apps, og tryk derefter på **UDFØRT**.

### Flytte elementer

På skærmen apps trykkes på **⋮** → **Rediger**. Tryk og hold på et element, og træk det til en ny placering.

Træk elementet til siden af skærmen for at flytte det til et andet panel.

Hvis du vil flytte et element til et nyt panel, skal du trække det til **Opret side**, som vises øverst på skærmen.

### Oprette mapper

- 1 På skærmen apps trykkes på **⋮** → **Opret mappe**. Du kan også vælge at trykke på **⋮** → **Rediger**, trykke og holde på en app og derefter trække den til **Opret mappe**, som vises øverst på skærmen.
- 2 Angiv et mappenavn.
- 3 Tryk på **+**, vælg de apps, du vil flytte til mappen, og tryk derefter på **UDFØRT**.

# Angive baggrund og ringetoner

## Angive baggrund

Vælg et billede eller et foto, der er gemt på enheden, som baggrund for startskærmen eller den låste skærm.

- 1 Tryk og hold på et tomt område på startskærmen, og tryk derefter på **Baggrunde**. Du kan også åbne skærmen apps og trykke på **Indstillinger** → **Skærm og baggrund** → **Baggrund**.
- 2 Vælg den skærm, du vil ændre eller anvende en baggrund til.
- 3 Rul til venstre eller højre, og vælg mellem de billeder, der vises nederst på skærmen.  
Du kan vælge fotos, der er optaget med enhedens kamera, eller øvrige fotos ved at trykke på **Fra Galleri** eller .
- 4 Tryk på **VÆLG SOM BAGGRUND** eller **GEM**.

## Ændre ringetoner

Skift ringetoner for indgående opkald og meddelelser.

På skærmen apps trykkes på **Indstillinger** → **Lyde og meddelelser**.

► **Modeller med to SIM-kort:** For at angive en ringetone for indgående opkald skal du trykke på **Ringetone** → et SIM- eller USIM-kort → **Ringetoner**, vælge en ringetone og derefter trykke på **OK**. Hvis du vil bruge en sang, der er gemt på enheden eller din konto, som ringetone, skal du trykke på **TILFØJ**.

For at angive en ringetone for meddelelser skal du trykke på **Ringetone** → et SIM- eller USIM-kort → **Meddelelser**, vælge en ringetone og derefter trykke på **OK**.

► **Modeller med ét SIM-kort:** For at angive en ringetone for indgående opkald skal du trykke på **Ringetoner**, vælge en ringetone og derefter trykke på **OK**. Hvis du vil bruge en sang, der er gemt på enheden eller din konto, som ringetone, skal du trykke på **TILFØJ**.

For at angive en ringetone for meddelelser skal du trykke på **Ringetone for meddelelser**, vælge en ringetone og derefter trykke på **OK**.



## Skifte skærmlåsemetode

Du kan ændre, hvordan du låser skærmen for at forhindre andre i at få adgang til dine personlige oplysninger.

På skærmen apps trykkes på **Indstillinger** → **Låseskærm** → **Skærmlås**, og derefter vælges en skærmlåsemetode. Der skal altid indtastes en oplåsningskode for at låse enheden op.



Hvis du glemmer oplåsningskoden, kan du få enheden nulstillet i et af Samsungs servicecentre.

### Mønster

Tegn et mønster ved at forbinde mindst fire punkter, og tegn derefter mønsteret igen for at bekræfte det. Angiv en reserve-PIN-kode til at låse skærmen op, hvis du skulle glemme mønsteret.

### PIN-kode

En PIN-kode består kun af cifre. Indtast mindst fire cifre, og indtast PIN-koden igen for at bekræfte.

### Adgangskode



En adgangskode består af tegn og cifre. Indtast mindst fire tegn, herunder cifre og symboler, og indtast adgangskoden igen for at bekræfte.

# Privat tilstand

## Om privat tilstand

Brug denne tilstand til at forhindre andre i at bruge eller få adgang til særligt indhold, som f.eks. billeder og dokumenter, der er lagret på enheden. Du kan gemme indhold på en bestemt placering og derefter deaktivere privat tilstand for at skjule elementer på sikker vis.

## Skjule indhold

- 1 På skærmen apps trykkes på **Indstillinger** → **Privat tilstand**, og derefter trykkes på kontakten **Privat tilstand** for at aktivere det. Du kan også åbne informationspanelet eller panelet for hurtigindstillinger og trykke på **Privat tilstand** for at aktivere det.  
Når du aktiverer privat tilstand første gang, skal du angive en oplåsningskode og en reserve-PIN-kode.
- 2 Indtast oplåsningskoden for privat tilstand.  
Når denne tilstand er aktiveret, vises  øverst på skærmen.
- 3 Du kan vælge de elementer, der skal skjules, ved at trykke og holde på et element på listen, markere de elementer, der skal vælges, og derefter trykke på **⋮** → **Flyt til Privat** eller trykke på **Flyt** → **Privat** → **FLYT HERTIL**.  
Elementer, der er flyttet til privat tilstand, vises med  på dem.
- 4 Når du har valgt de elementer, der skal skjules, skal du åbne skærmen apps og trykke på **Indstillinger** → **Privat tilstand**. Tryk derefter på kontakten **Privat tilstand** for at deaktivere det. Du kan også åbne informationspanelet eller panelet for hurtigindstillinger og trykke på **Privat tilstand** for at deaktivere det.  
De valgte elementer fjernes fra skærmen.



Kontroller, at alle filer er gemt eller flyttet korrekt, før du deaktiverer privat tilstand.

## Se skjult indhold

Du kan kun se skjult indhold, når privat tilstand er aktiveret.

- 1 På skærmen apps trykkes på **Indstillinger** → **Privat tilstand**, og derefter trykkes på kontakten **Privat tilstand** for at aktivere det. Du kan også åbne informationspanelet eller panelet for hurtigindstillinger og trykke på **Privat tilstand** for at aktivere det.
- 2 Indtast oplåsningskoden for privat tilstand.
- 3 På skærmen apps trykkes på **Mine filer** → **Privat**.  
Alle elementer, der er flyttet til privat tilstand, vises på skærmen.

## Nem tilstand

Nem tilstand giver en nemmere brugeroplevelse ved at anvende et mere enkelt layout og større ikoner på startskærmen. Du har adgang til de mest populære apps, såvel som anvendte indstillinger, ligesom du kan føje genveje til dine favoritkontakter.



På skærmen apps trykkes på **Indstillinger** → **Nem tilstand** → **Nem tilstand**, vælg de apps, der skal have et enklere layout, og tryk derefter på **UDFØRT**.

Hvis du vil gå tilbage til standardtilstand skal du åbne startskærmen og trykke på **Nemme indstillinger** → **Nem tilstand** → **Standardtilstand** → **UDFØRT**.

## Administrere genveje

Du kan føje en genvej til en app til startskærmen ved at rulle til venstre, trykke på  og derefter vælge en app.

Du kan føje en genvej til en kontakt på startskærmen ved at rulle til højre og trykke på .

Du kan slette en genvej fra startskærmen ved at trykke på  → **Rediger** og vælge en app eller en kontakt med .

## Overføre data fra din forrige enhed

### Bruge sikkerhedskopikonti

Du kan overføre sikkerhedskopierede data fra din forrige enhed til den nye enhed ved hjælp af din Google-konto eller din Samsung account. Der henvises til [Sikkerhedskopiere og gendanne data](#) for yderligere oplysninger.

### Bruge Samsung Smart Switch

Du kan overføre data fra den forrige enhed til en ny enhed via Smart Switch. Besøg [www.samsung.com/smartswitch](http://www.samsung.com/smartswitch) for flere informationer.



Samsung Smart Switch understøttes ikke på alle enheder eller computere.

### Bruge Smart Switch Mobile

Brug denne app til at overføre data fra din tidligere enhed til din nye enhed. Du kan downloade appen fra **Galaxy Apps** eller **Play Butik**.

**1** Tryk på **Smart Switch** på din enhed.

**2** Vælg en indstilling, afhængigt af den tidligere enhedstype, på din enhed, og følg vejledningen på skærmen.

Hvis den tidligere enhed er en Android-enhed, skal du kontrollere, at appen Smart Switch Mobile er installeret på enheden. Yderligere oplysninger findes i hjælpefunktionen.

## Bruge Smart Switch med computere

Brug denne funktion til at importere en sikkerhedskopi af dine data (fra den valgte producents mobilenheder) fra en computer til din enhed. Du kan downloade appen fra [www.samsung.com/smartswitch](http://www.samsung.com/smartswitch).

- 1 Sikkerhedskopier data fra en tidligere enhed til computeren. Du kan få yderligere oplysninger hos producenten af enheden.
- 2 Start Smart Switch på computeren.
- 3 Slut din aktuelle enhed til computeren med et USB-kabel.
- 4 Klik på producenten af den tidligere enhed på computeren, og følg vejledningen på skærmen for at overføre data til enheden.

## Bruge Samsung Kies

Importer en sikkerhedskopi af dine data fra din computer via Samsung Kies for at gendanne dataene på din enhed. Du kan også sikkerhedskopiere data til computeren via Samsung Kies. Der henvises til [Forbinde med Samsung Kies](#) for yderligere oplysninger.

## Oprette konti

### Tilføje konti

Nogle apps på din enhed kræver en registreret konto. Opret konti for at få mest ud af enheden.

På skærmen apps trykkes på **Indstillinger** → **Konti** → **Tilføj konto**, og derefter vælges en kontotjeneste. Følg derefter anvisningerne på skærmen for at fuldføre kontoopsætningen.

Hvis du vil synkronisere indhold med dine konti, skal du vælge en konto og markere de elementer, du vil synkronisere.



### Fjerne konti

På skærmen apps trykkes på **Indstillinger** → **Konti**, vælg en konto og tryk derefter på **⋮** → **Fjern konto**.



# Telefon

## Foretage opkald

På skærmen apps trykkes på **Telefon**.

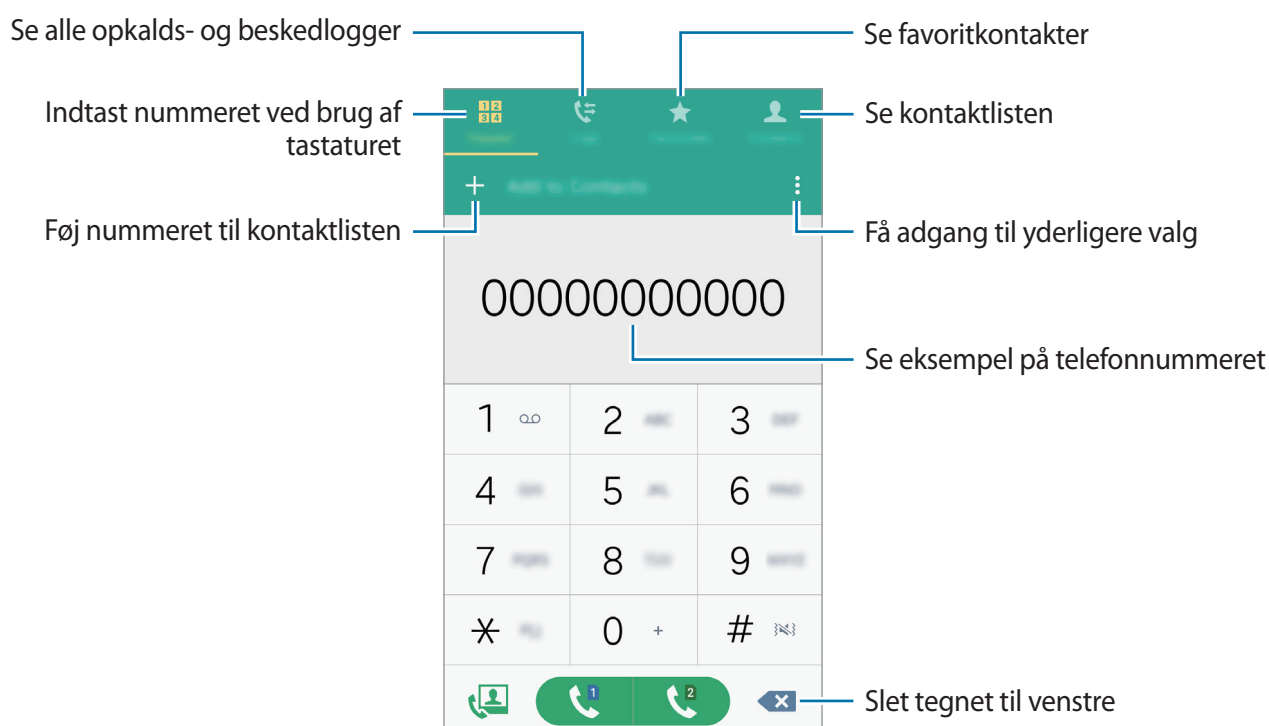
► **Modeller med to SIM-kort:** Tryk på **Tastatur**, indtast et telefonnummer, og tryk derefter på  eller  for at foretage et stemmeopkald, eller tryk på  for at foretage et videoopkald.



► **Modeller med ét SIM-kort:** Tryk på **Tastatur**, indtast et telefonnummer, og tryk derefter på  for at foretage et opkald, eller tryk på  for at foretage et videoopkald.

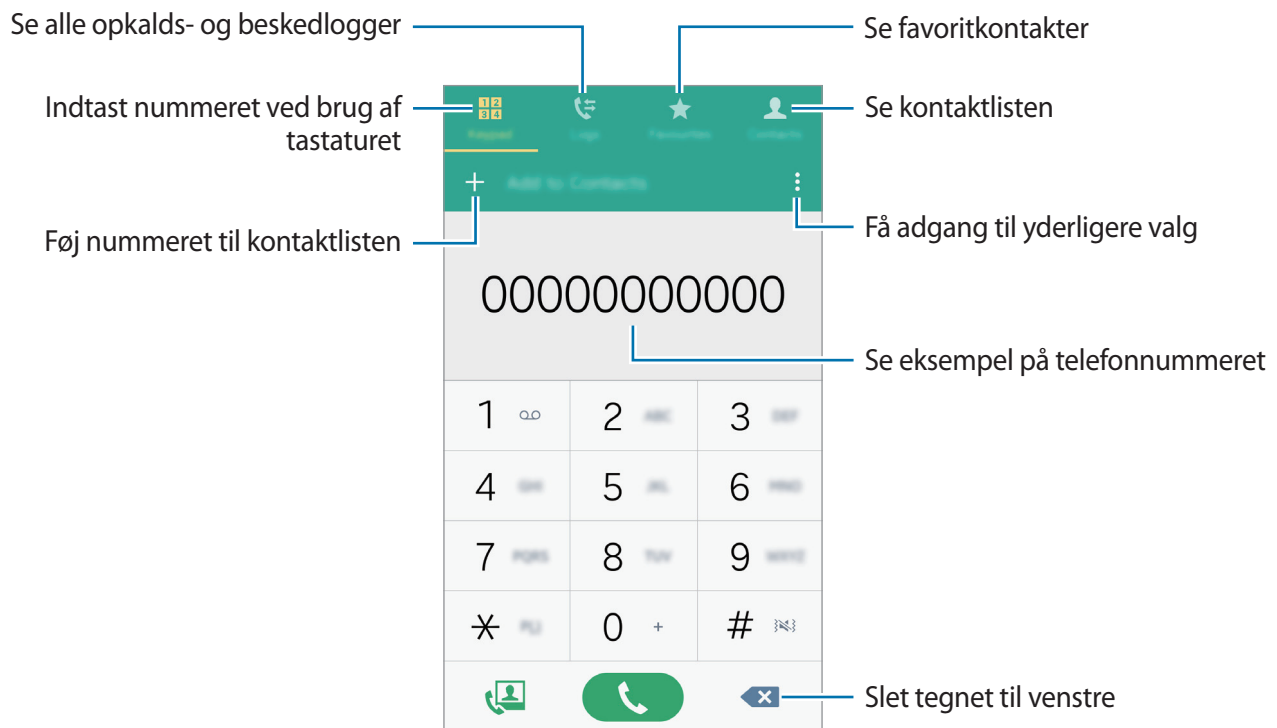

Du kan også foretage opkald til telefonnumre, der er anført i **Logger**, **Favoritter** og **Kontakter**.



## Foretage opkald fra opkaldslogfiler eller kontaktliste

Tryk på **Logger** eller **Kontakter**, og træk derefter en kontakt eller et telefonnummer til højre for at foretage et opkald.

Hvis du vil deaktivere opkaldet ved at trække et ikon for funktionen til højre, skal du trykke på  → **Indstillinger** → **Kontakter** og derefter fjerne markeringen af **Stryg for opkald/medd.**

## Foretage et internationalt opkald

Tryk på **Tastatur**.

► **Modeller med to SIM-kort:** Tryk og hold på **0**, indtil tegnet + vises. Indtast landekode, områdekode og telefonnummer, og tryk på  eller .

Hvis du vil blokere udgående internationale opkald, skal du trykke på  → **Indstillinger** → **Opkald** → **Flere indstillinger** → et SIM- eller USIM-kort → **Opkaldsspærring**. Vælg derefter en opkaldstype, og marker **Internationale opkald**.

► **Modeller med ét SIM-kort:** Tryk og hold på **0**, indtil tegnet + vises. Indtast landekode, områdekode og telefonnummer, og tryk på .

Hvis du vil blokere udgående internationale opkald, skal du trykke på  → **Indstillinger** → **Opkald** → **Flere indstillinger** → **Opkaldsspærring**. Vælg derefter en opkaldstype, og marker **Internationale opkald**.

## Modtage opkald



### Besvare et opkald

Træk  uden for den store cirkel, når du modtager et opkald.

### Afvis et opkald

Træk  uden for den store cirkel, når du modtager et opkald.

For at sende en besked, når du afviser et indgående opkald, skal du trække afvisningsbeskedlinjen opad.

Hvis du vil oprette forskellige afvisningsbeskeder, skal du åbne skærmen apps og trykke på **Telefon** →  → **Indstillinger** → **Opkald** → **Opkaldsafvisning** → **Afvisningsbeskeder** → .

### Ubesvarede opkald

Ved ubesvarede opkald vises  på statuslinjen. Åbn informationspanelet for at se listen over ubesvarede opkald. Du kan også trykke på **Telefon** → **Logger** på skærmen apps for at se mistede opkald.





## Valgmuligheder under opkald

### Under et stemmeopkald

Du kan gøre følgende:

-  : Skru op for lyden.
- **Tilf. opk.:** Foretag et andet opkald.
- **Tastatur:** Åbn tastaturet.
- **Afslut:** Afbryd samtalen.
- **Højttaler:** Aktiver eller deaktiver højttalertelefonen. Når du bruger højttalertelefonen, skal du tale ind i mikrofonen øverst på din enhed og holde enheden væk fra dine ører.
- **Lydløs:** Slå mikrofonen fra, så den anden part ikke kan høre dig.
- **Bluetooth:** Skift til et eventuelt tilsluttet Bluetooth-headset.

Tryk på  for at se yderligere indstillinger.

Når du kører apps under et opkald, vises et pop op-vindue for opkaldsskærmen (). Du kan fortsætte din telefonsamtale, mens du bruger apps.

Skal pop op-vinduet flyttes, skal du trække det til en ny placering.

Du kan slette pop op-vinduet ved at trykke og holde på det og derefter trykke på **OK**.

Tryk på genvejen for at vende tilbage til pop op-vinduet.

### Under et videoopkald

Tryk på skærmen for at bruge følgende valgmuligheder:

- **Skift:** Skift mellem forreste og bageste kamera.
- **Lydløs:** Slå mikrofonen fra, så den anden part ikke kan høre dig.
- **Afslut:** Afbryd samtalen.

Tryk på  for at se yderligere indstillinger.

# Kontakter

## Tilføje kontakter



### Flytte kontakter fra andre enheder

Du kan flytte kontakter fra andre enheder til din enhed. Der henvises til [Overføre data fra din forrige enhed](#) for yderligere oplysninger.

### Oprette kontakter manuelt

1 På skærmen apps trykkes på **Kontakter** → **Kontakter**.

2 Tryk på **+**, og indtast kontaktoplysninger.

- : Tilføj et billede.
-  / : Tilføj eller slet et kontaktfelt.

3 Tryk på **GEM**.

Hvis du vil føje et telefonnummer til kontaktlisten fra tastaturet, skal du trykke på **Tastatur**, indtaste nummeret og derefter trykke på **Føj til kontakter**.

## Importere og eksportere kontakter

Importer kontakter fra lagertjenester til enheden, eller eksporter kontakter fra enheden til lagertjenester.

På skærmen apps trykkes på **Kontakter** → **Kontakter**.

Tryk på  → **Indstillinger** → **Kontakter** → **Importer/eksporter kontakter**, og vælg derefter en indstilling for import eller eksport.

## Søge efter kontakter

På skærmen apps trykkes på **Kontakter** → **Kontakter**.

Brug en af følgende søgemetoder:

- Rul op eller ned på kontaktlisten.
- Træk en finger langs indekset i højre side af kontaktlisten for at rulle gennem den hurtigt.
- Tryk på søgefeltet øverst på kontaktlisten, og indtast søgekriterier.

Når en kontakt er markeret, kan du gøre et af følgende:

- ★ : Føj til favoritkontakter.
- 📞 / 📠 : Foretag et stemme- eller videoopkald.
- ✉ : Skriv en besked.
- ✉@ : Skriv en e-mail.

## Føje genveje for kontakter til startskærmen

Føj genveje til kontakter, som du ofte kommunikerer med, på startskærmen.

- 1 På skærmen apps trykkes på **Kontakter** → **Kontakter**.
- 2 Vælg en kontakt.
- 3 Tryk på ⋮ → **Føj genvej til startskærm**.

# Beskeder og e-mail

## Beskeder

### Sende beskeder

Send tekstbeskeder (sms) eller multimediebeskeder (mms).



Du kan blive opkrævet ekstra gebyrer for at sende og modtage beskeder, når du bruger roaming.

- 1 På skærmen apps trykkes på **Beskeder**.
- 2 Tryk på
- 3 Tilføj modtagere, og skriv en besked.

► **Modeller med to SIM-kort:**

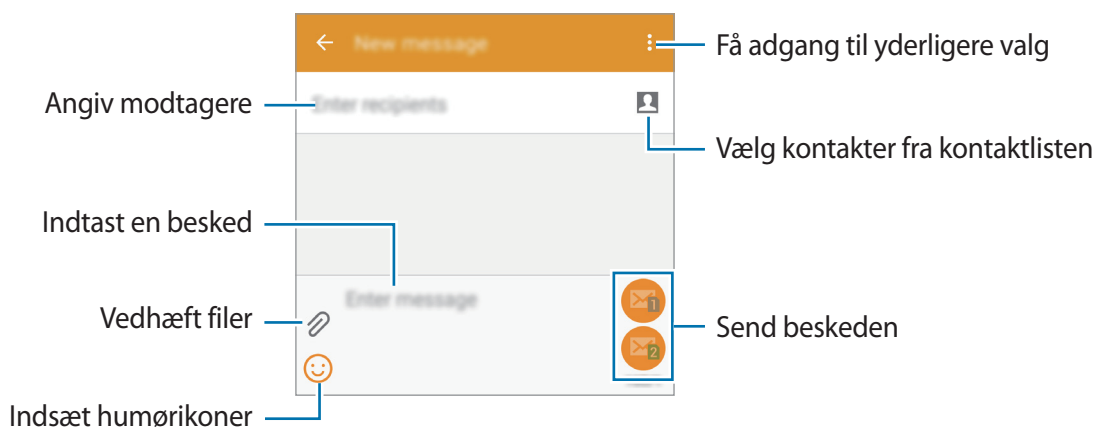

► **Modeller med ét SIM-kort:**

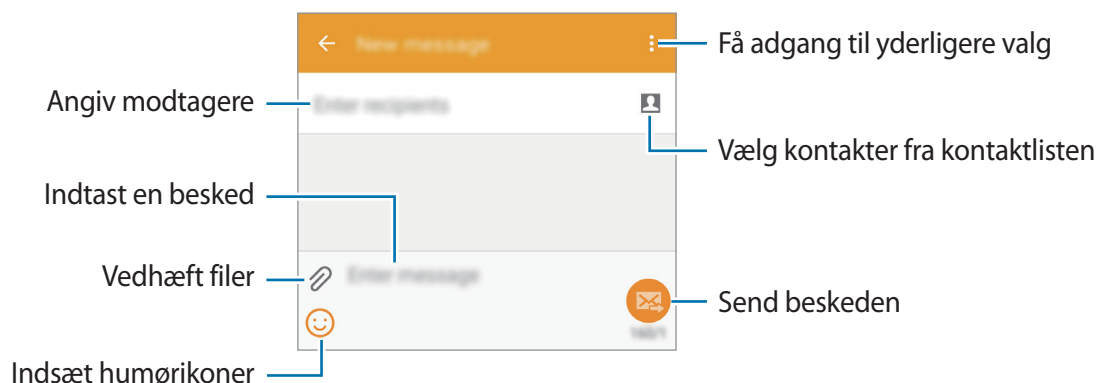

**4** ► **Modeller med to SIM-kort:** Tryk på  eller  for at sende beskeden.

► **Modeller med ét SIM-kort:** Tryk på  for at sende beskeden.

## Få vist indgående beskeder

Indgående beskeder grupperes i beskedtråde efter kontakt. Vælg en kontakt for at få vist personens beskeder.



Du kan blive opkrævet ekstra gebyrer for at sende og modtage beskeder, når du bruger roaming.

Tryk på  for at se yderligere indstillinger, mens du læser en besked.

## E-mail

### Oprette e-mailkonti

På skærmen apps trykkes på **E-mail**.

Opsæt en e-mailkonto, første gang du åbner **E-mail**.

Indtast e-mailadressen og adgangskoden. Tryk på **NÆSTE** for en privat e-mailkonto, eller tryk på **MANUEL OPSÆTNING** for en arbejds-e-mailkonto. Følg derefter anvisningerne på skærmen for at fuldføre opsætningen.

Du kan opsætte endnu en e-mailkonto ved at trykke på **≡** → **ADMINISTRERE KONTI** → **+**.

Hvis du har mere end én e-mailkonto, kan du angive den ene som standardkonto. Tryk på **≡** → **ADMINISTRERE KONTI** → **:** → **Angiv standardkonto**.

### Sende e-mail

På skærmen apps trykkes på **E-mail**.

Tryk på  nederst på skærmen for at skrive en besked.

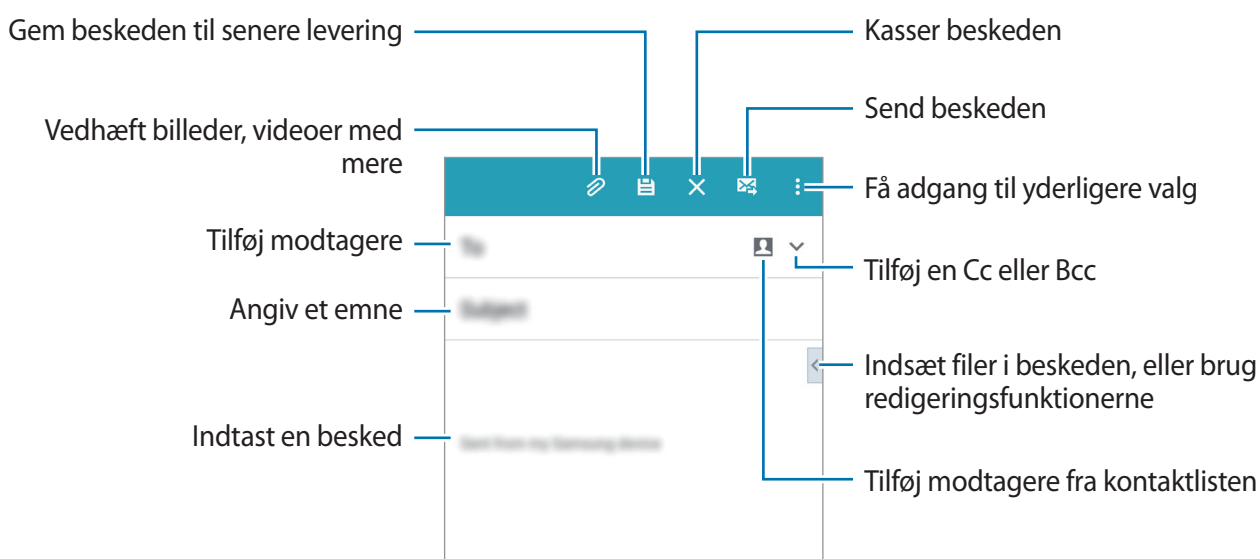

## Læse e-mail

På skærmen apps trykkes på **E-mail**.

Tryk på ☰, vælg en e-mailkonto, der skal bruges, og hent derefter nye beskeder. Tryk på ↻, hvis du vil downloade nye beskeder manuelt.

Tryk på en besked for at læse den.

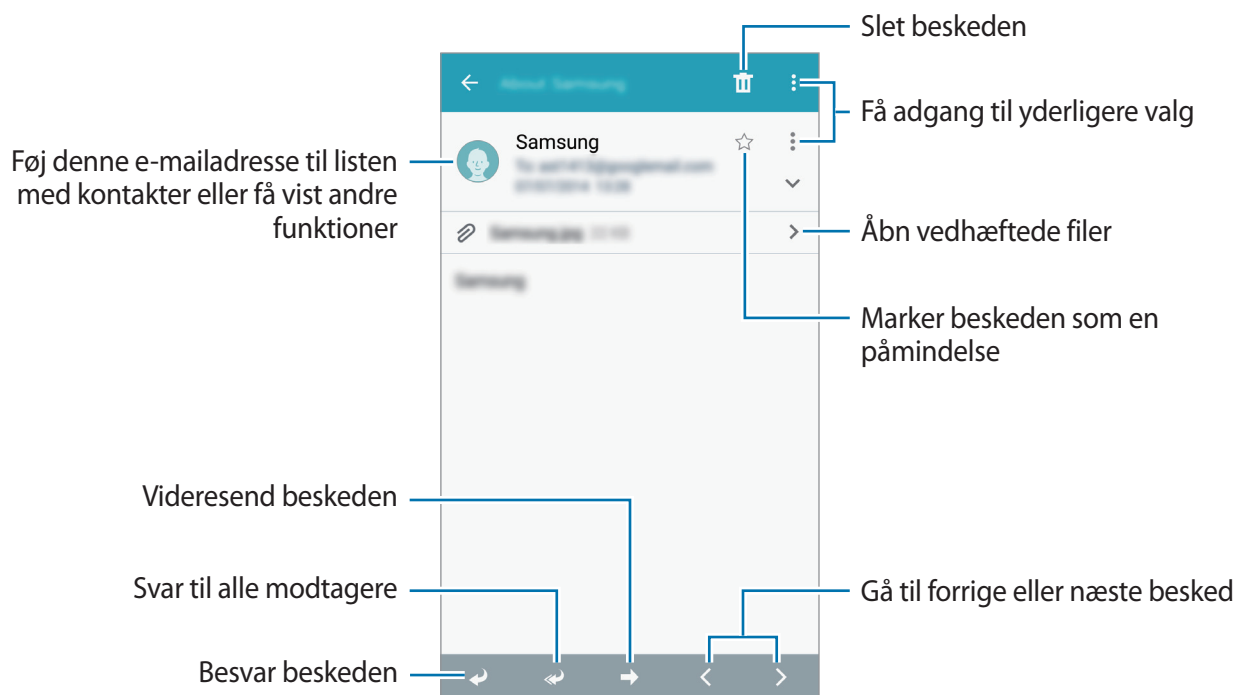

# Kamera

## Grundlæggende optagelse

### Tage fotos eller optage videoer

- 1 På skærmen apps trykkes på **Kamera**.
- 2 Tryk på eksempelskærmen på den del af billedet, som kameraet skal fokusere på.
- 3 Tryk på 📷 for at tage et foto, eller tryk på 📹 for at optage en video.
  - Spred to fingre fra hinanden på skærmen for at zoome ind, og knib dem sammen for at zoome ud.
  - Tryk på 📷 for at tage et billede fra videoen under optagelse.
  - Du kan ændre fokus, mens du optager en video, ved at trykke på det sted, som du vil fokusere på. Tryk på Ⓐ for at fokusere på midten af skærmen.

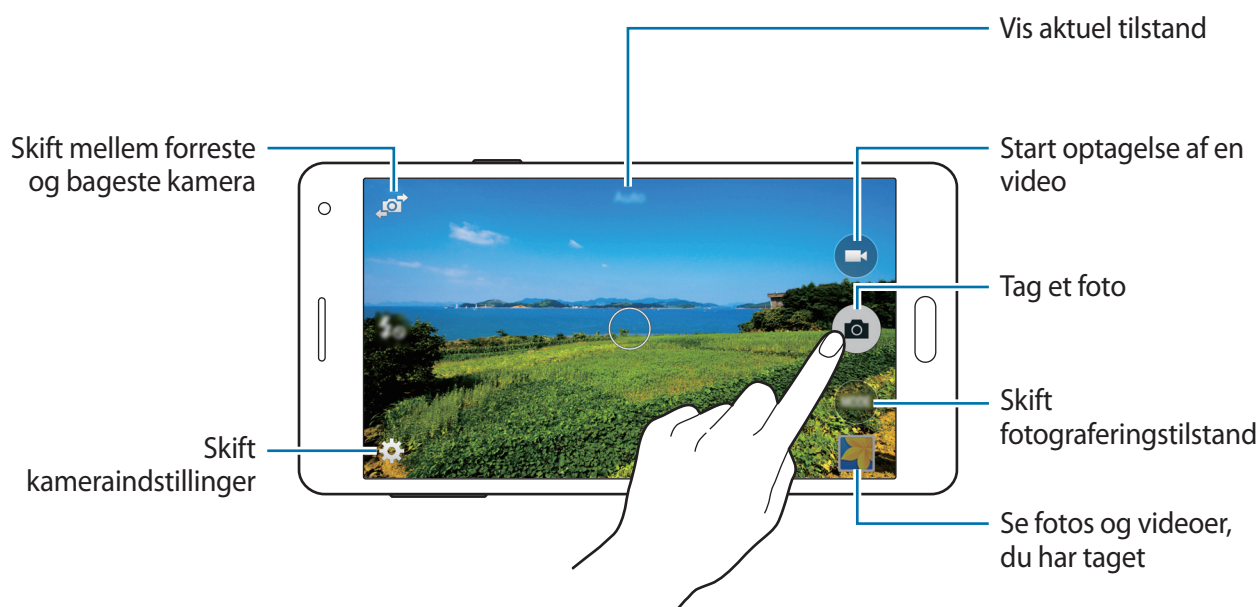







- Kameraet slukker automatisk, når det ikke bruges.
- Sørg for, at linsen er ren. I modsat fald vil enheden måske ikke fungere korrekt i visse tilstande, der kræver høj opløsning.
- Det forreste kameraobjektiv er egnet til at tage vidvinkelfotos. Der kan forekomme mindre forvrængninger på vidvinkelfotos, hvilket ikke angiver problemer med enhedens ydeevne.

## Starte kameraet på den låste skærm

Hvis du vil tage hurtige fotos af særlige øjeblikke, skal du starte **Kamera** på den låste skærm.

Træk  uden for den store cirkel på den låste skærm. Hvis  ikke vises, skal du åbne skærmen apps, trykke på **Indstillinger** → **Låseskærm** og derefter vælge **Kameragenvej**.



Om denne funktion er tilgængelig, afhænger af dit geografiske område eller din tjenesteudbyder.

## Gode kamera-manerer

- Undlad at tage fotos af eller optage videoer med personer uden deres tilladelse.
- Undlad at tage fotos eller optage videoer på steder, hvor dette er forbudt ved lov.
- Undlad at tage fotos eller optage videoer på steder, hvor du måske krænker andres privatliv.

## Optagelsestilstande



### Auto

Brug denne funktion for at lade kameraet vurdere omgivelserne og bestemme den ideelle tilstand for fotoet.

På skærmen apps trykkes på **Kamera** → **Tilstand** → **Auto**.

### Selfie

I denne tilstand kan du tage et selvportræt ved hjælp af det forreste kamera.

- 1 På skærmen apps trykkes på **Kamera**.
- 2 Tryk på  for at anvende det forreste kamera.
- 3 Tryk på **Tilstand** → **Selfie**.
- 4 Vis din håndflade for skærmen, eller tryk på  for at tage et selvportræt.

### Bred selfie

I denne tilstand kan du tage et selvportræt i bredformat ved hjælp af det forreste kamera.

- 1 På skærmen apps trykkes på **Kamera**.
- 2 Tryk på  for at anvende det forreste kamera.
- 3 Tryk på **Tilstand** → **Bred selfie**.

- 4 Vis din håndflade for skærmen, eller tryk på  for at tage et selvportræt.
- 5 Drej langsomt enheden til venstre og derefter til højre for at tage et foto i panoramaformat. Enheden sætter billederne sammen til et enkelt panoramabillede.



- Sørg for at holde den blå ramme inden for søgervinduet.
- Motiverne skal være i ro, når du tager brede selvportrætter.
- Et fotos opløsning kan blive påvirket af lysforholdene.
- De øverste og nederste dele af det billede, der vises på eksempelskærmen, kan afhængigt af optagelsesforholdene være skåret af fotoet.
- For at få de bedste resultater skal du holde enheden i din hånd og strække armen så meget som muligt.

## Bag.kam.-selfie

Med denne tilstand kan kameraet registrere og fokusere på dit ansigt automatisk, når du tager et selvportræt ved hjælp af det bageste kamera.

- 1 På skærmen apps trykkes på **Kamera** → **Tilstand** → **Bag.kam.-selfie**.
- 2 Flyt rammen til det sted, hvor dit ansigt vises, og juster rammens størrelse.
- 3 Placer enheden, så det bageste kamera peger mod dit ansigt. Når ansigtet registreres, bipper enheden. Kameraet tager derefter automatisk et foto efter 2 sekunder.

## Panorama

Denne tilstand er nyttig, hvis du vil tage et foto, der består af en serie af fotos.

På skærmen apps trykkes på **Kamera** → **Tilstand** → **Panorama**.



Benyt disse tip for at få det bedste billede:

- Bevæg kameraet langsomt i én bestemt retning.
- Sørg for, at billedet er inden for rammen i kameraets søger.
- Undgå at tage fotos af utydelige baggrunde, såsom en ensfarvet himmel eller vægge uden farvenuancer.

## Nat

Brug denne tilstand til at tage et foto ved lav belysning uden brug af kameralys.

På skærmen apps trykkes på **Kamera** → **Tilstand** → **Nat**.

## Animeret GIF

Med denne tilstand kan du tage et animeret foto fra en serie af fotos.

På skærmen apps trykkes på **Kamera** → **Tilstand** → **Animeret GIF**.

## Administrere optagelsestilstande

Vælg de optagelsestilstande, der skal vises på skærmen for valg af tilstand.

- 1 På skærmen apps trykkes på **Kamera** → **Tilstand** → **Adm. tilst.**
- 2 Marker tilstandene for at føje til listen med tilstande.
  - **Smukt ansigt:** Tag et foto med lysere ansigter for at få et blødere billede.
  - **Kontinuerlig optagelse:** Tag en serie fotos af motiver i bevægelse.
  - **HDR (Rig tone):** Tag fotos med flotte farver, og gengiv detaljer selv i lyse og mørke omgivelser.
  - **Foto og mere:** Tag en række fotos, og modificer dem ved at anvende forskellige effekter ved hjælp af optagelsestilstandene.







## Download optagelsestilstande

Download flere optagelsestilstande fra **Galaxy Apps**.

På skærmen apps trykkes på **Kamera** → **Tilstand** → **Download**.

## Kameraindstillinger

På skærmen apps trykkes på **Kamera** → . Nedenstående valg er ikke alle tilgængelige i både stillkamera- og videokameratilstand.

-  : Aktiver eller deaktiver kameralys.
-  : Indstil enheden til at tage et antal fotos ved forudindstillede intervaller, når du tager fotos med det forreste kamera.
-  : Brug denne funktion til at forsinke billedtagningen.
-  : Vælg, hvilken filtereffekt du vil bruge, når du tager fotos eller optager videoer.
-  /  : Vælg en opløsning. Jo højere opløsning, des bedre kvalitet. Dette bruger dog også mere hukommelse.

Tryk på ● ● ● for at bruge flere funktioner.

- **Håndfladeselfie:** Indstil enheden til at registrere din håndflade, så du kan tage selvportrætter med denne funktion.
- **Smukt ansigt:** Indstil enheden til at tage et foto med belyste ansigter for at få pænere billeder.
- **Eksp.værdi:** Rediger eksponeringsværdien. Denne bestemmer, hvor meget lys kameraets sensor modtager. Ved dårlige lysforhold skal du øge eksponeringen.
- **ISO:** Vælg en ISO-værdi. Denne værdi afgør kameraets lysfølsomhed. Den måles i film-kamera-ækvivalenter. Lave værdier er for stillestående eller meget belyste motiver. Højere værdier er for hurtigt bevægende eller dårligt belyste motiver.
- **Hvidbalance:** Vælg en passende hvidbalance for at opnå en naturlig farvegengivelse på billederne. Indstillingerne er udformet til specifikke lysforhold. Disse indstillinger svarer til varmeområdet for hvidbalance i professionelle kameraer.
- **Måletilstand:** Vælg en målemetode. Metoden afgør, hvordan lysværdier beregnes. **Centervægtet** måler baggrundslyset i midten af billedet. **Punkt** måler lysværdier på et bestemt punkt. **Matrix** beregner gennemsnittet af hele billedet.
- **Tryk for at tage bill.:** Tryk på billedet på eksempelskærmen for at tage fotos.
- **Videostørrelse:** Vælg en opløsning. Jo højere opløsning, des bedre kvalitet. Dette bruger dog også mere hukommelse.
- **Optagelsestilstand:** Skift optagelsestilstand.

- **Placeringstags:** Indstil enheden til at føje placeringstagget til fotoet.



- Hvis du vil forbedre GPS-signalerne, skal du undgå at tage billeder på steder, hvor signalet kan blive blokeret, som f.eks. mellem bygninger eller i lavtliggende områder samt under dårlige vejrforhold.
- Hvis du deler et foto, der har et placeringstag, kan placeringsoplysningerne blive vist for andre. Hvis du vil undgå det, når du får vist fotoet, skal du trykke på **⋮** → **Flere oplysninger** → **✎** og derefter trykke på **⊖** under **Placering** for at slette placeringsoplysningerne.

- **Lagerplacering:** Vælg hukommelsesplacering til lagring.
- **Gem som spejlvendt:** Spejlvend billedet for at oprette en skærmspejling af det oprindelige motiv, når du tager fotos med det forreste kamera.
- **Gitterlinier:** Få vist hjælpelinjer i søgeren for at forbedre kompositionen ved udvælgelse af motiver.
- **Stemmekontrol:** Indstil enheden til at tage fotos ved hjælp af stemmekommandoer.
- **Lydstyrketasten:** Indstil enheden til at bruge lydstyrkeknappen til at styre lukkeren eller zoomfunktionen.
- **Gennemse bill./vid.:** Indstil enheden til at vise fotos eller videoer, efter at du har taget dem.
- **Nulstil indstill.:** Nulstil kameraindstillingerne.



De tilgængelige valg varierer afhængigt af den anvendte tilstand.

# Galleri

## Se indhold på enheden

På skærmen apps trykkes på **Galleri**, og der vælges et billede eller en video.

Videofiler vises med ikonet ▶ i eksempelvisning.

Tryk på skærmen for at skjule eller vise menubjælken og miniaturevisningen.

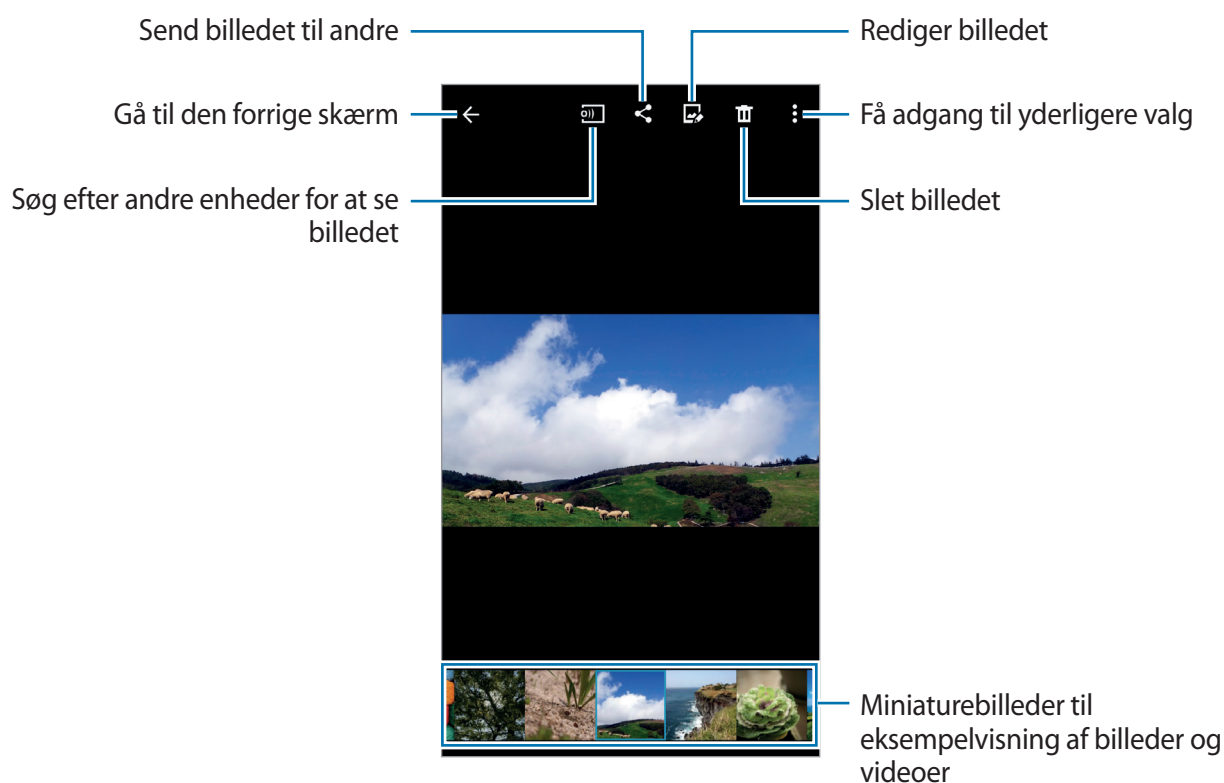

## Visning af indhold, der er gemt på andre enheder

Søg efter indhold, der er gemt på andre enheder, og få det vist på din enhed.

På skærmen apps trykkes på **Galleri**.

### Få adgang til indhold på en enhed i nærheden

Hvis du vil anvende denne funktion, skal du åbne skærmen apps og trykke på **Indstillinger** → **NFC og deling** → **Enheder i nærheden** og derefter trykke på kontakten **Enheder i nærheden** for at aktivere det. Se [Enheder i nærheden](#) angående flere indstillinger.

På gallerihovedskærmen trykkes på , og der vælges en enhed i **Enheder i nærheden** for at få adgang til indhold. Du kan få vist indhold på enheder, hvor funktionen til deling af indhold er aktiveret.



# Sikkerhedsassistance

## Nødsituation

### Om nødsituationstilstand

Brug denne tilstand til at forlænge enhedens standbytid, når du er i en nødsituation. Når denne tilstand er aktiveret, reduceres skærmens lysstyrke, og batteriforbruget reduceres ved at begrænse nogle funktioner. Du kan også aktivere kameralyset, lydalarmer og sende dine placeringsoplysninger til andre i en besked.

### Aktivere nødsituationstilstand

Tryk og hold på tænd/sluk-knappen, og tryk derefter på **Nødsituation**. Du kan også trykke på **Indstillinger** → **Sikkerhedsassistance** → **Nødsituation** på skærmen apps og derefter trykke på **Nødsituation** for at aktivere det.

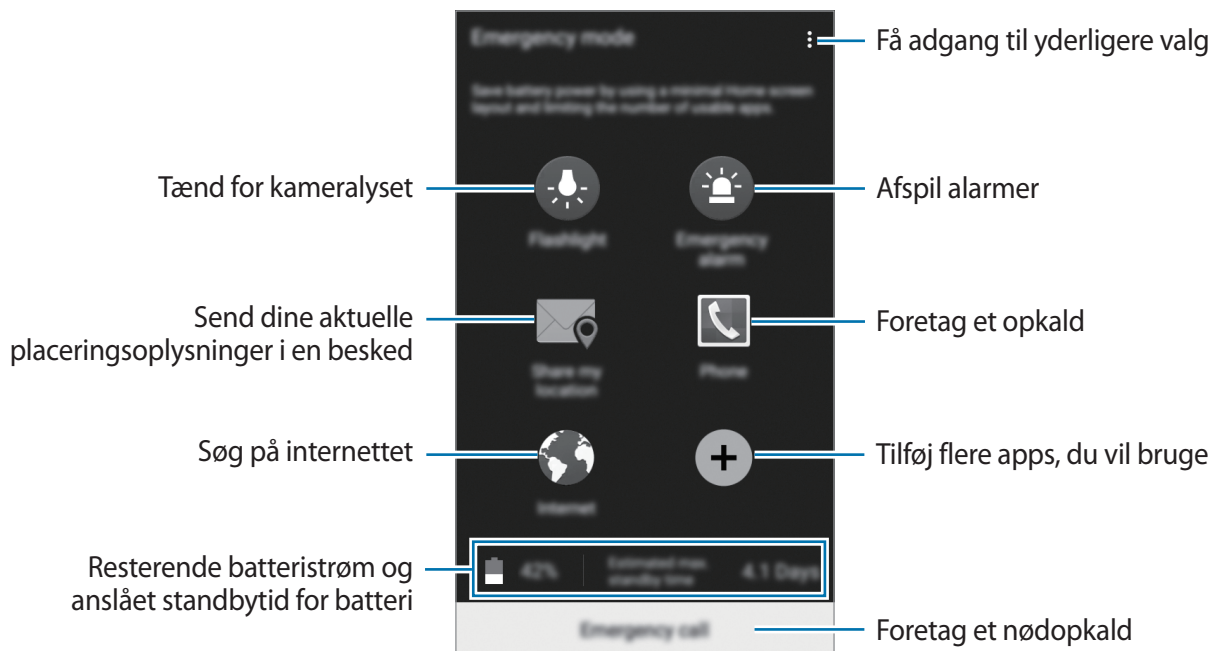

Den anslåede maksimale standbytid viser den tid, der er tilbage, før batteriet løber tørt, når enheden ikke er i brug. Standbytid afhænger af dine enhedsindstillinger og driftsforholdene.

## Deaktivere nødsituation

Du kan deaktivere nødsituationstilstanden ved at trykke og holde på tænd/sluk-knappen, og derefter trykke på **Nødsituation**. Du kan også trykke på  → **Deaktiver Nødsituation**. Nødsituation bliver deaktiveret.

## Hjælpebesked

### Om hjælpebesked

Du kan forudindstille kontakter, der skal sendes en besked til i nødsituationer. Send beskeder til dine primære kontakter ved at trykke hurtigt tre gange på tænd/sluk-knappen.

På skærmen apps trykkes på **Indstillinger** → **Sikkerhedsassistance**.

### Tilføje primære kontakter

- 1 På skærmen apps trykkes på **Indstillinger** → **Sikkerhedsassistance**.
- 2 Tryk på **Administrer nødsituationskontakter** → **Opret primær kontakt**.
- 3 Tryk på **Opret kontakt**, og indtast kontaktoplysningerne, eller tryk på **Vælg fra Kontakter** for at tilføje en eksisterende kontakt som en primær kontakt.

### Oprette hjælpebeskeder

På skærmen apps trykkes på **Indstillinger** → **Sikkerhedsassistance** → **Send hjælpebeskeder** og derefter trykkes på kontakten **Send hjælpebeskeder** for at aktivere det. Vælg indhold, der skal medtages i hjælpebeskeder.

### Sende hjælpebeskeder

I en nødsituation kan du trykke hurtigt på tænd/sluk-knappen tre gange. Enheden sender beskeder til dine primære kontakter. Beskeden inkluderer dine placeringsoplysninger.

# Nyttige apps og funktioner

## S Finder

Søg efter indhold på enheden ved hjælp af denne app. Du kan anvende forskellige filtre og få vist søgehistorikken.

Åbn informationspanelet, og tryk på **S Finder**.

### Søge efter indhold



Tryk på søgefeltet, og indtast et nøgleord, eller tryk på , og sig et nøgleord.

Tryk på **Filter** for mere indskrænkede resultater og anvend filtre under søgefeltet.

Tryk på  → **Vælg søgeplaceringer** for at vælge søgekategorier.

## S Planner

### Oprette begivenheder eller opgaver

- 1 På skærmen apps trykkes på **S Planner**.
- 2 Tryk på . Du kan også vælge en dato uden begivenheder eller opgaver angivet og trykke på datoen igen.  
Hvis datoen allerede har gemte begivenheder eller opgaver, skal du trykke på datoen og trykke på .
- 3 Vælg enten en begivenhed eller opgave og indtast oplysningerne.
  - **Tilføj begivenhed:** Angiv en start- og slutdato for en begivenhed. Du kan angive en valgfri indstilling for gentagelse.
  - **Tilføj opgave:** Tilføj en opgave, som skal udføres på en bestemt dato. Du kan angive en valgfri indstilling for prioritering.

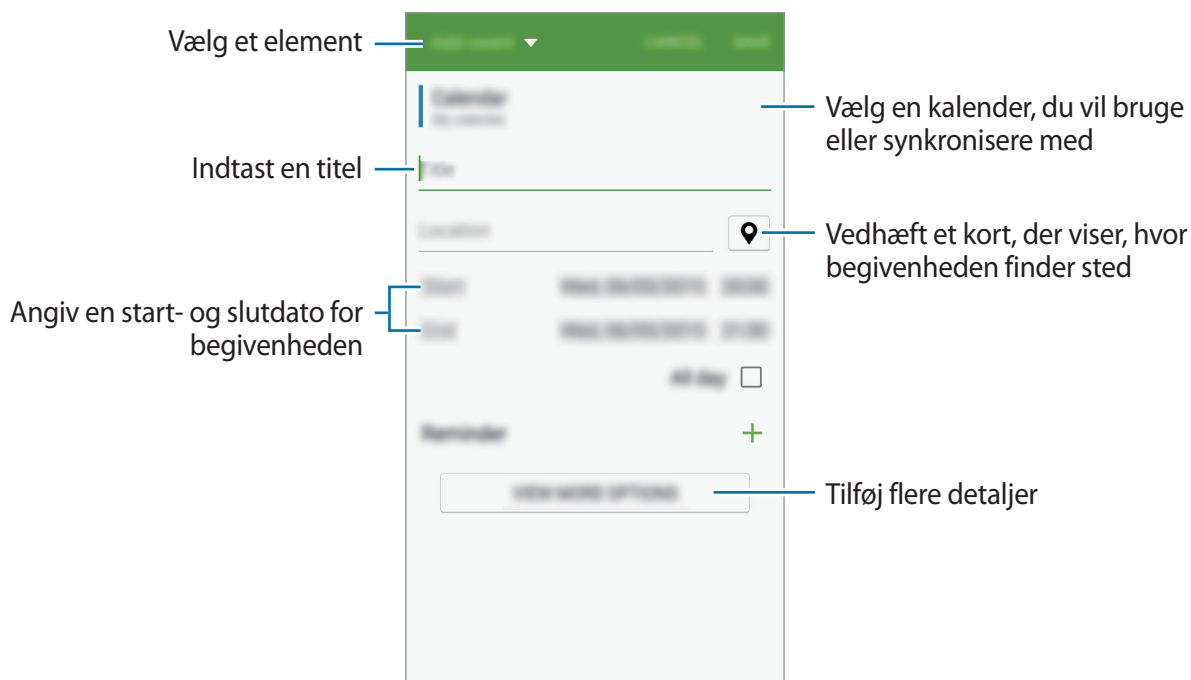

**4** Tryk på **GEM** for at gemme begivenheden eller opgaven.

## Synkronisere begivenheder og opgaver med dine konti

På skærmen apps trykkes på **S Planner**.

Du kan synkronisere begivenheder og opgaver med dine konti ved at trykke på **⋮** → **Synkronisér nu**.

Du kan tilføje konti, der skal synkroniseres, ved at trykke på **⋮** → **Kalendere** → **Tilføj konto**. Vælg derefter en konto, der skal synkroniseres med, og log på. Når der tilføjes en konto, vises den med en grøn cirkel ud for kontonavnet.

Du kan ændre synkroniseringsindstillingerne for en konto ved at trykke på **Indstillinger** → **Konti** på skærmen apps og derefter vælge en kontotjeneste.

## S Voice

### Om S Voice

Brug denne app til at styre enheden med stemmen til at udføre forskellige funktioner.

På skærmen apps trykkes på **S Voice**. Alternativt kan der trykkes på startknappen to gange.

Du kan deaktivere adgangen ved at trykke på startknappen, trykke på **⋮** → **Settings** og fjerne markeringen fra **Open via the home key**.

### Angive sproget

Tryk på **⋮** → **Settings** → **Language**, og vælg derefter et sprog.



Det valgte sprog gælder kun for **S Voice**, ikke enhedens visningssprog.

### Bruge S Voice

Når du starter **S Voice**, igangsætter enheden stemmegenkendelse, og mikrofonikonet lyser blå.

Sig en stemmekommando.

Hvis enheden genkender kommandoen, udfører den den tilsvarende handling.

Tip til forbedring af stemmegenkendelsen:

- Tal tydeligt.
- Sørg for, at der er ro omkring dig.
- Brug ikke stødende sprog eller slangord.
- Undgå at tale med dialekt.

Det er muligt, at enheden ikke genkender dine kommandoer eller udfører uønskede kommandoer på grund af støj fra omgivelserne eller den måde, du taler på.

### Start af S Voice i standbytilstand

Hvis S Voice ikke anvendes i en vis periode, skifter den automatisk til standbytilstand.

Tryk på mikrofonikonet eller sig "Hi Galaxy" til enheden for at genoptage stemmegenkendelsen.

## Ændre vækningskommandoen

Du kan ændre vækningskommandoen fra "Hi Galaxy". Vækningskommandoen anvendes til at starte **S Voice**, når enheden er i standbytilstand.

Tryk på **⋮** → **Settings** → **Voice wake-up** → **Set wake-up command**.

## Internet

### Introduktion

Søg efter information på internettet og tilføj dine favoritsider som bogmærker for at få nem adgang til dem.

### Visning af websider

- 1 På skærmen apps trykkes på **Internet**.
- 2 Tryk på adressefeltet.
- 3 Indtast webadressen eller et søgeord, og tryk derefter på **Gå**.

Træk fingeren let nedad på skærmen for at få vist værktøjslinjerne.

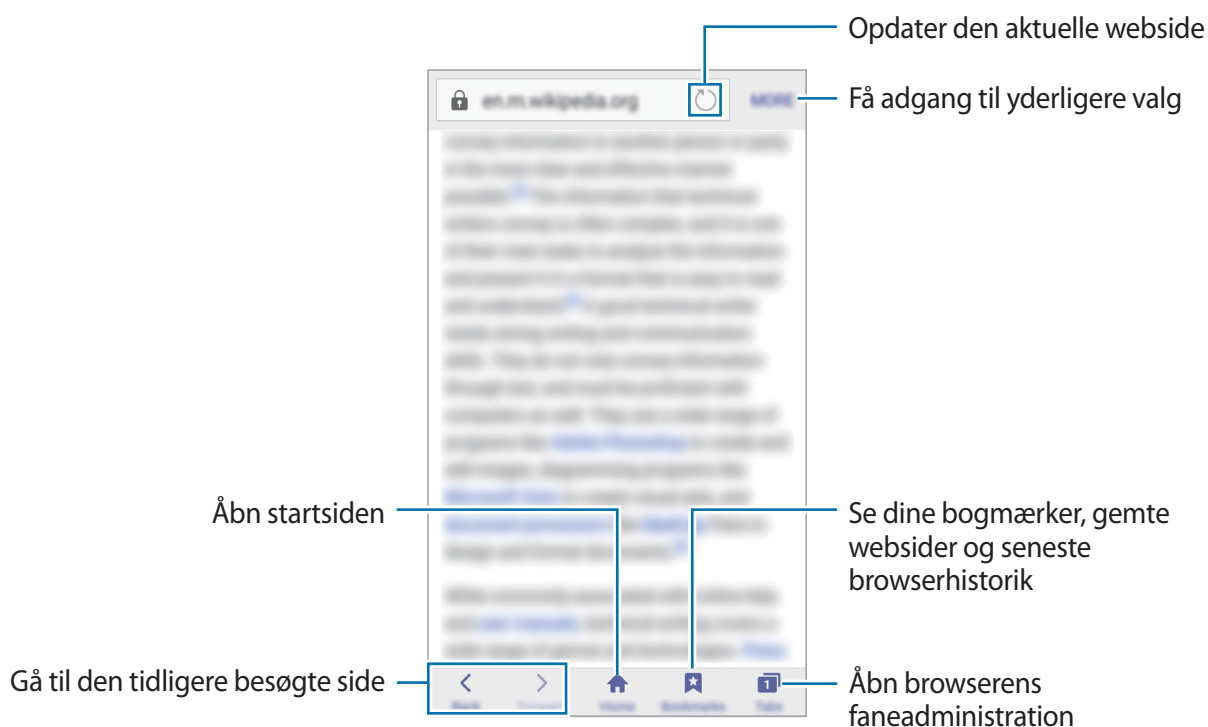

## Bruge hemmelig tilstand

I hemmelig tilstand kan du gemme og administrere bogmærker og gemte sider.

Du kan låse hemmelig tilstand ved hjælp af en adgangskode.

### Aktivere hemmelig tilstand

På værktøjslinjen nederst på skærmen trykkes på **Faner** → **AKTIV. HEMMELIG**.

Hvis du bruger denne funktion for første gang, skal du angive, om du vil bruge en adgangskode til hemmelig tilstand.



I hemmelig tilstand kan du ikke bruge visse funktioner, f.eks. optagelse af skærbillede.

I hemmelig tilstand skifter enheden farverne på værktøjslinjerne.

### Ændre sikkerhedsindstillinger

Du kan ændre din adgangskode.

Tryk på **MERE** → **Indstillinger** → **Fortrolighed** → **Hemm. tilst.-sikkerh.** → **Skift adgangskode**.

### Deaktivere hemmelig tilstand

På værktøjslinjen nederst på skærmen trykkes på **Faner** → **DEAK. HEMMELIG**.

## Musik

### Afspille musik

På skærmen apps trykkes på **Musik**.

Vælg en musikkategori og derefter den sang, du vil afspille.

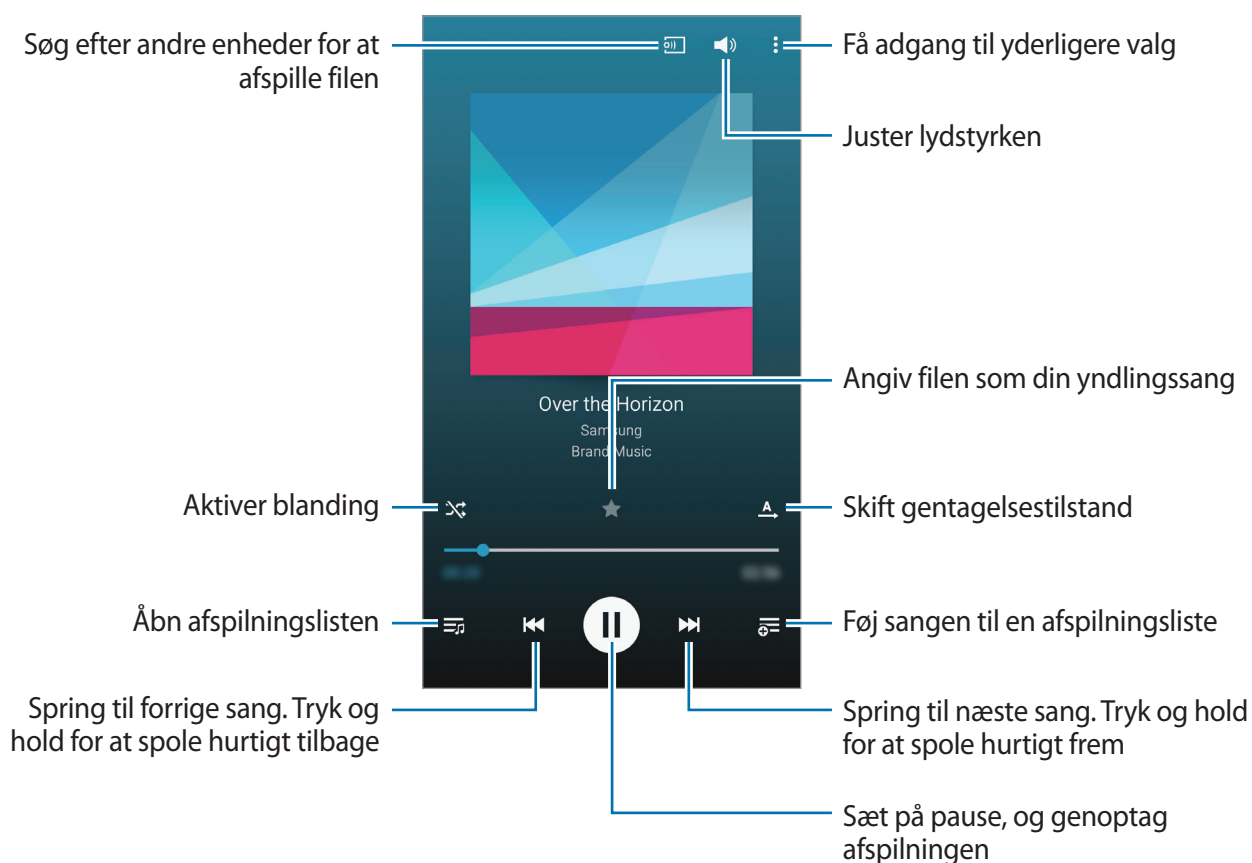

For at lytte til sange med samme lydstyrker skal du trykke på **⋮** → **Indstillinger** og derefter markere **Smart-lydstyrke**.



Når **Smart-lydstyrke** aktiveres, er det muligt, at lydstyrken er højere end enhedens lydstyrkeniveau. Vær forsigtig og undgå langvarig udsættelse for høje lyde for at undgå høreskader.



**Smart-lydstyrke** er muligvis ikke aktiveret for alle filer.



Indstil en personlig lyd under lytning til sange med et headset ved at trykke på **⋮** → **Indstillinger** → **Adapt Sound** → **Til**.

Når du aktiverer denne indstilling for første gang, skal du trykke på **START** for at justere lyden. Enheden udsender en række lydtests for at justere lydniveauet og begynder at bippe. Tryk på **JA**, hvis du kan høre bippet, eller **NEJ** hvis du ikke kan høre det. Gentag dette trin for hver test, indtil justeringen af lyden er gennemført. Marker derefter **Musiklyd**, og tryk på **KLAR** for at aktivere indstillingen, når du lytter til musik.



Hvis du skruer lydstyrken op til niveau 14 eller højere, kan indstillingen Adapt Sound for lydtilpasning ikke anvendes på musikafspilning. Hvis du skruer lydstyrken ned til niveau 13 eller derunder, kan du bruge funktionen igen.

## Afspille musik, der er gemt på andre enheder

Søg efter musik, der er gemt på andre enheder, og afspil den på din enhed.

På skærmen apps trykkes på **Musik**.

### Få adgang til musik på en registreret enhed

Du skal logge på din Samsung account for at kunne bruge denne funktion.

På musikhovedskærmen trykkes på **ENHEDER**, og der vælges en enhed i **REGISTREREDE ENHEDER** for at få adgang til og afspille musik. Du kan afspille sangen på de enheder, der er tilmeldt Samsung link. Få flere oplysninger på [link.samsung.com](https://link.samsung.com).



- Sørg for, at de registrerede enheder er tændte og forbundet til Wi-Fi- eller et mobilt netværk.
- Der pålægges muligvis yderligere gebyrer, når du får adgang til indhold, der er lagret på andre enheder, via det mobile netværk.

### Få adgang til en sang på en enhed i nærheden

Hvis du vil anvende denne funktion, skal du åbne skærmen apps og trykke på **Indstillinger** → **NFC og deling** → **Enheder i nærheden** og derefter trykke på kontakten **Enheder i nærheden** for at aktivere det. Se [Enheder i nærheden](#) angående flere indstillinger.

På musikhovedskærmen trykkes på **ENHEDER**, og der vælges en enhed i **ENHEDER I NÆRHEDEN** for at få adgang til og afspille musik. Du kan afspille sangen på enheder, hvor funktionen til deling af indhold er aktiveret.

## Video

### Afspille videoklip

På skærmen apps trykkes på **Video**.

Vælg det videoklip, du vil afspille.



Hvis du vil tilpasse kontrolpanelets placering under afspilning, skal du trykke på **⋮** → **Indstillinger**, markere **Mini-controller** og derefter trykke på **LUK**. Tryk derefter på **◀** eller **▶** for at flytte kontrolpanelet til enten højre eller venstre på skærmen.



Denne funktion er kun tilgængelig i liggende format.

## Afspille videoer, der er gemt på andre enheder

Søg efter videoer, der er gemt på andre enheder, og afspil dem på din enhed.

På skærmen apps trykkes på **Video**.

### Få adgang til en video på en registreret enhed

Du skal logge på din Samsung account for at kunne bruge denne funktion.

På videohovedskærmen trykkes på **ENHEDER**, og der vælges en enhed i **Registrerede enheder** for at få adgang til og afspille videoen. Du kan afspille videoen på de enheder, der er tilmeldt via Samsung-linket. Få flere oplysninger på [link.samsung.com](https://link.samsung.com).



- Sørg for, at de registrerede enheder er tændte og forbundet til Wi-Fi- eller et mobilt netværk.
- Der pålægges muligvis yderligere gebyrer, når du får adgang til indhold, der er lagret på andre enheder, via det mobile netværk.

### Få adgang til en video på en enhed i nærheden

Hvis du vil anvende denne funktion, skal du åbne skærmen apps og trykke på **Indstillinger** → **NFC og deling** → **Enheder i nærheden** og derefter trykke på kontakten **Enheder i nærheden** for at aktivere det. Se [Enheder i nærheden](#) angående flere indstillinger.

På videohovedskærmen trykkes på **ENHEDER**, og der vælges en enhed i **Enheder i nærheden** for at få adgang til og afspille videoen. Du kan afspille videoen på enheder, hvor funktionen til deling af indhold er aktiveret.

## Ur

### Alarm



På skærmen apps trykkes på **Ur** → **Alarm**.

#### Indstille alarmer

Tryk på **+** på alarmlisten, indstil et alarmtidspunkt, vælg de dage, hvor alarmen skal gentages, angiv øvrige alarmindstillinger, og tryk derefter på **UDFØRT**. Du kan aktivere eller deaktivere alarmer ved at trykke på  ud for alarmen på alarmlisten.

- **Slumre:** Indstil et tidsinterval samt det antal gange, alarmen skal gentages efter det forudindstillede klokkeslæt.
- **Smart alarm:** Indstil klokkeslæt og tone for smart alarm. En smart alarm starter ved lav lydstyrke nogle få minutter, før en planlagt alarm er indstillet til at lyde. Lydstyrken for den smarte alarm stiger gradvist, indtil du enten slukker for alarmen eller de forudindstillede alarmlyde.

#### Stoppe alarmer

Træk  uden for den store cirkel for at stoppe en alarm. Hvis du tidligere har aktiveret slumrefunktionen, skal du trække  uden for den store cirkel for at gentage alarmen efter et angivet tidsrum.

#### Slette alarmer

Tryk og hold på en alarm, og tryk derefter på .

## Verdensur

På skærmen apps trykkes på **Ur** → **Verdensur**.

### Oprette ure

Angiv et bynavn, eller vælg et bynavn på listen eller over byer eller globussen, og tryk derefter på **+**.

Tryk på **☰**, tryk og hold på et ur, og tryk derefter på **☀** for at anvende sommertid.



Denne funktion kan variere afhængigt af enheden.

### Slette ure

Tryk og hold på et ur, og tryk derefter på **☒**.

## Stopur

På skærmen apps trykkes på **Ur** → **Stopur**.

Tryk på **START** for at tage tid på en begivenhed. Tryk på **OMGANG** for at tage mellemtider.

Tryk på **STOP** for at stoppe tidtagningen. Hvis du vil slette omgangstiderne, skal du trykke på **NULSTIL**.

## Timer

På skærmen apps trykkes på **Ur** → **Timer**.

Angiv varighed, og tryk på **START**.

Træk **⊗** uden for den store cirkel, når timeren lyder.

## Lommereg.

Brug denne app til at udføre enkle eller komplicerede beregninger.

På skærmen apps trykkes på **Lommereg.**

Drej enheden til liggende retning for at få vist den videnskabelige lommeregner. Hvis **Skærmrotation** er deaktiveret, skal du trykke på  → **Videnskabelig lommeregner.**

Tryk på  for at skjule tastaturet og få vist beregningshistorikken.

Du kan rydde historikken ved at trykke på  → **RYD HISTORIK.**



## Notat

Brug denne app til at oprette notater og organisere dem efter kategori.

På skærmen apps trykkes på **Notat.**

### Oprettelse af notater

Tryk på  på notatlisten, og indtast et notat. Brug en af følgende indstillinger, når du opretter et notat:

-  : Opret eller angiv en kategori.
-  : Indsæt billeder.
-  : Lav en stemmeoptagelse, som skal indsættes.

Tryk på **GEM** for at gemme notatet.

Hvis du vil redigere et notat, skal du trykke på et notat og derefter trykke på notatets indhold.

### Søge efter notater

Tryk på  på notatlisten, og indtast et nøgleord for at søge efter notater, der indeholder nøgleordet.

## Diktafon

### Optage stemmenotater

På skærmen apps trykkes på **Diktafon**.

Tryk på  for at starte optagelsen. Tal ind i mikrofonen. Tryk på  for at sætte optagelsen på pause. Tryk på  for at annullere optagelsen. Tryk på  for at afslutte optagelsen.

Mens du hører et stemmenotat, kan du trykke på  for at indsætte et bogmærke.

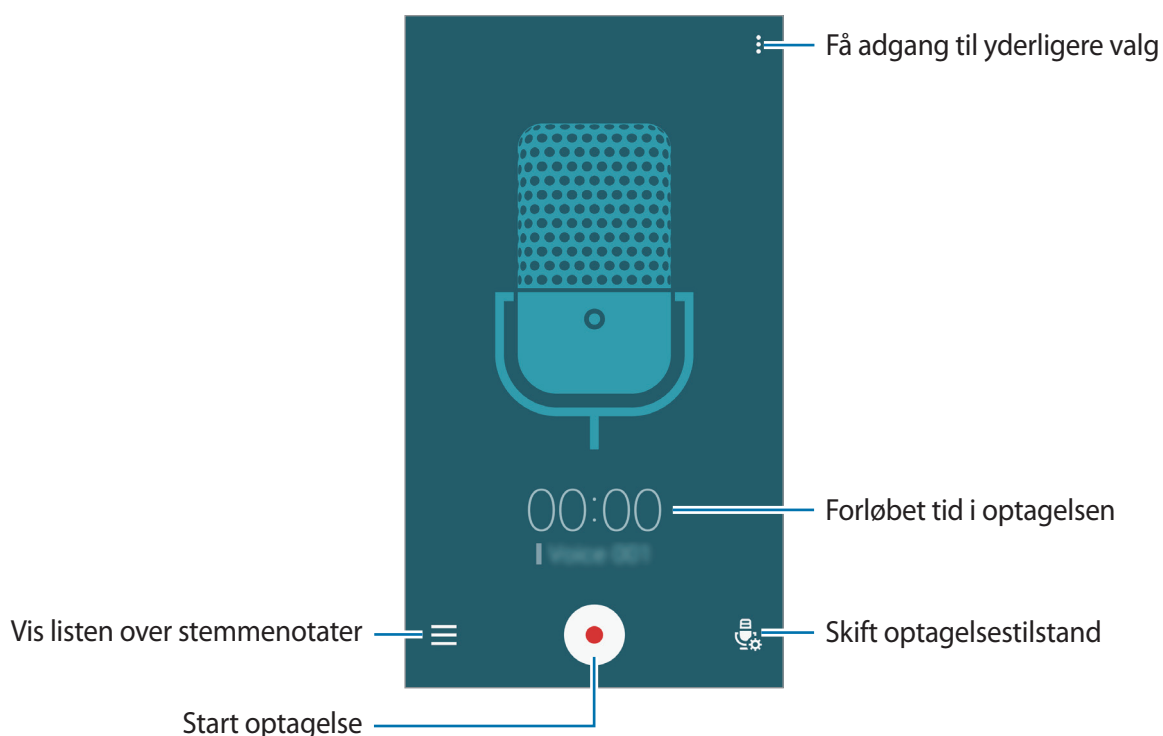









Hvis du vil indstille enheden til at fjerne baggrundsstøj, skal du trykke på  → **Indstillinger** og derefter markere **Støjreducering**.

## Afspille stemmenotater

På skærmen apps trykkes på **Diktafon**.

Tryk på , og vælg et stemmenotat, der skal afspilles.

- : Beskær stemmenotatet.
- : Indstil en del af stemmenotatet til afspilning i løkke.
- **x1.0**: Tilpas afspilningshastigheden.
- : Spring over en tavs del af stemmenotatet.
- : Indsæt bogmærker i stemmenotatet.
-  / : Afbryd afspilning midlertidigt eller genoptag afspilning.
-  / : Spring til forrige eller næste stemmenotat.

## Dropbox

Brug denne app til at gemme og dele filer med andre via Dropbox skylageret. Når du gemmer filer i Dropbox, synkroniserer din enhed automatisk med webserveren og andre enheder, der har Dropbox installeret.





Om denne app er tilgængelig, afhænger af dit geografiske område eller din tjenesteudbyder.

På skærmen apps trykkes på **Dropbox**.

Når du aktiverer denne app første gang eller genstarter den efter at have nulstillet data, skal du følge vejledningen på skærmen for at afslutte opsætningen.

Brug følgende funktioner:

- **Filer**: Overfør eller åbn filer. Tryk på  for at overføre filer.
- **Billeder**: Se de overførte fotos eller videoer. Tryk på  for at dele eller slette filer eller oprette album.
- **Meddelelser**: Se meddelelser.



## Flipboard

Se live opdateringer for sociale netværk og nyheder i et personligt tidsskriftformat ved hjælp af denne app.

På skærmen apps trykkes på **Flipboard**.



Om denne app er tilgængelig, afhænger af dit geografiske område eller din tjenesteudbyder.

Når du aktiverer denne app første gang eller genstarter den efter at have nulstillet data, skal du følge vejledningen på skærmen for at afslutte opsætningen.

Vælg mellem forskellige nyhedsartikler og abonnementer på hovedskærmen i Flipboard.

## Radio

### Lytte til FM-radioen

På skærmen apps trykkes på **Radio**.

Før du anvender denne app, skal du tilslutte et headset, som fungerer som radioantenne.



FM-radioen scanner efter og gemmer automatisk de tilgængelige stationer, første gang du tænder den.

Tryk på  for at tænde for FM-radioen. Vælg den ønskede radiostation på listen med stationer.

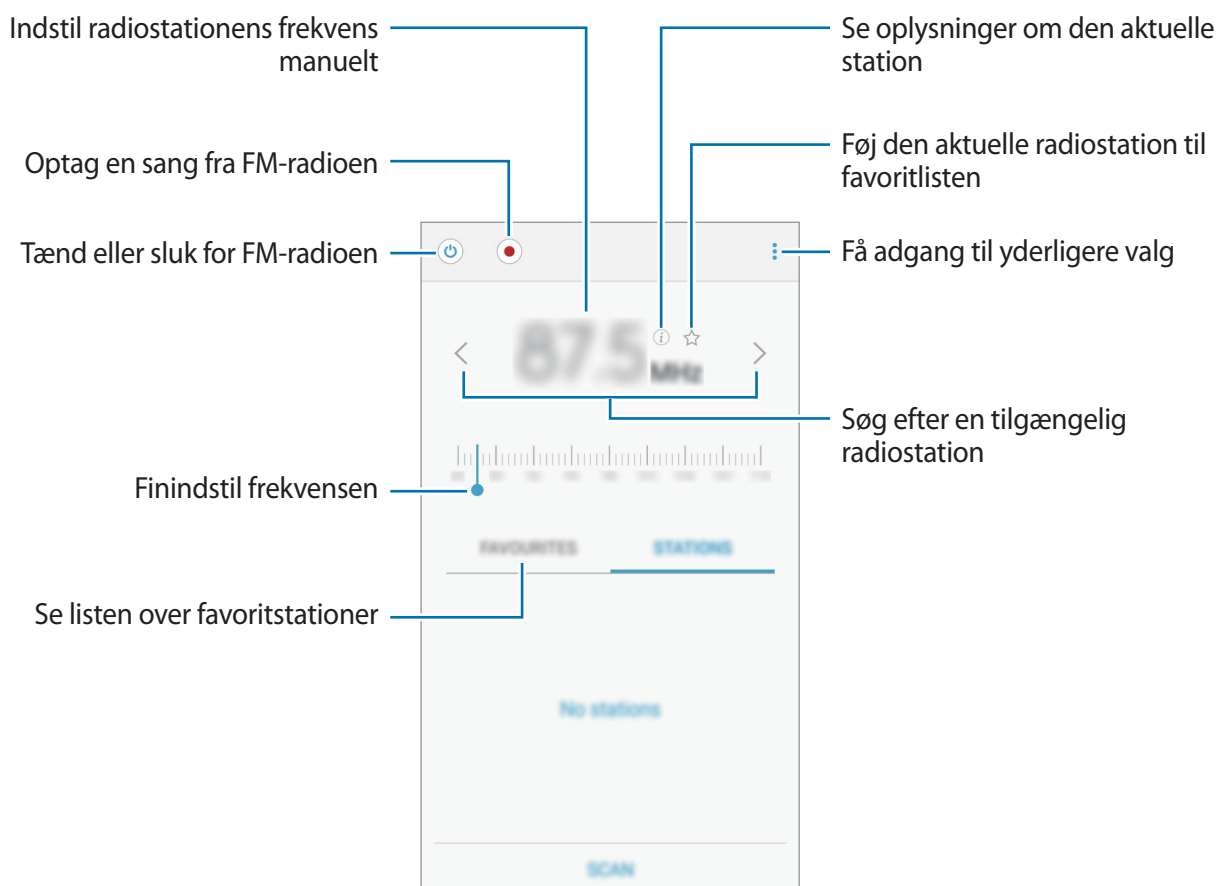

## Scanne efter radiostationer

På skærmen apps trykkes på **Radio**.

Tryk på **STATIONER** → **SCANNING**, og vælg en scanningsindstilling. FM-radioen søger efter tilgængelige stationer og gemmer dem automatisk.

Vælg den ønskede radiostation på listen med stationer.

## Google-apps

Google tilbyder apps til underholdning, sociale netværk og erhvervsbrug. Du skal have en Google-konto for at kunne bruge visse apps. Der henvises til [Oprette konti](#) for yderligere oplysninger.

For at se flere appinformationer skal du gå til hver apps hjælpemenu.



Visse apps er muligvis ikke tilgængelige, eller de kan hedde noget forskelligt afhængigt af dit geografiske område eller din tjenesteudbyder.

### Chrome

Søg efter oplysninger, og gennemse websider.

### Gmail

Send eller modtag e-mails via Google Mail-tjenesten.

### Google+

Del dine nyheder, og følg opdateringer fra familie, venner og andre. Du kan også sikkerhedskopiere dine fotos og videoer osv.

### Maps

Find din placering på kortet, søg efter steder, og se placeringsoplysninger for forskellige steder.

### Play Musik

Opdag, lyt til og del musik på din enhed.

### Play Film

Du kan se videoer, som er gemt på enheden og downloade forskelligt indhold for at se det fra **Play Butik**.

## Play Bøger

Download forskellige bøger fra **Play Butik**.

## Play Bladkiosk

Læs nyheder og tidsskrifter, du finder interessante.

## Play Spil

Download spil fra **Play Butik**, og spil dem sammen med andre.

## Drev

Gem dit indhold i skylageret, få adgang til det, uanset hvor du er, og del det med andre.

## YouTube

Se eller opret videoer, og del dem med andre.

## Fotos

Administrer fotos, album og videoer, du har gemt på enheden og overført til **Google+**.

## Hangouts

Chat med dine venner enkeltvis eller sammen, og brug billeder, humørikoner og videoopkald, mens du chatter.

## Google

Søg hurtigt efter emner på internettet eller på din enhed.

## Talesøgning

Søg hurtigt efter emner ved at sige et søgeord eller en sætning.

# Forbinde til andre enheder

## Bluetooth

### Om Bluetooth

Bluetooth opretter en direkte, trådløs forbindelse mellem to enheder over korte afstande. Via Bluetooth kan du udveksle data eller mediefiler med andre enheder.



- Samsung er ikke ansvarlig for tab, opfangelse eller forkert brug af data, der er blevet sendt eller modtaget via Bluetooth.
- Sørg altid for, at du deler og modtager data med enheder, som du ved, at du kan stole på, og som er korrekt sikrede. Hvis der er hindringer mellem enhederne, reduceres sendeafstanden muligvis.
- Nogle enheder er muligvis ikke kompatible med din enhed. Det er især enheder, der ikke er afprøvede eller godkendte af Bluetooth SIG.
- Undgå at bruge Bluetooth-funktionen til ulovlige formål, f.eks. piratkopiering af filer eller ulovlig aflytning af kommunikation til kommercielle formål.  
Samsung kan ikke holdes ansvarlig for konsekvenserne af ulovlig brug af Bluetooth-funktionen.

### Parre med andre Bluetooth-enheder

- 1 På skærmen apps trykkes på **Indstillinger** → **Bluetooth**. Tryk på kontakten **Bluetooth** for at aktivere det, og tryk derefter på **SØG**.

De registrerede enheder angives.

Tryk på enhedens navn for at angive den som synlig for andre enheder.

## 2 Vælg en enhed til parring.

Hvis din enhed tidligere er blevet parret med enheden, skal du trykke på enhedens navn uden at bekræfte den automatisk genererede adgangsnøgle.

Hvis enheden, du vil parre med, ikke er på listen, så sørg for, at enheden er indstillet til at være synlig.

## 3 Accepter Bluetooth-tilladelsesanmodningen på begge enheder for at bekræfte.

## Sende og modtage data

Mange apps understøtter dataoverførsel via Bluetooth. Du kan dele data såsom kontakter eller mediefiler med andre Bluetooth-enheder. Følgende trin er et eksempel på afsendelse af et billede til en anden enhed.

### Sende et billede

#### 1 På skærmen apps trykkes på **Galleri**.

#### 2 Vælg et billede.

#### 3 Tryk på → **Bluetooth**, og vælg derefter en enhed at overføre billedet til.

Hvis enheden, du vil parre med, ikke er på listen, så sørg for, at enheden er indstillet til at være synlig. Du kan også angive din enhed som synlig for andre enheder.

#### 4 Accepter Bluetooth-tilladelsesanmodningen på den anden enhed.

### Modtage et billede

Når en anden enhed sender dig et billede, skal du acceptere Bluetooth-tilladelsesanmodningen. Du kan se de billeder, du har modtaget, i **Galleri**.

## Ophæve parringen mellem Bluetooth-enheder



- 1 På skærmen apps trykkes på **Indstillinger** → **Bluetooth**.  
Enheden viser de parrede enheder på listen.
- 2 Tryk på  ud for enhedens navn for at foretage ophævelse af parring.
- 3 Tryk på **Ophæv parring**.

## Wi-Fi Direct

### Om Wi-Fi Direct

Wi-Fi Direct forbinder enheder direkte via et Wi-Fi-netværk uden at kræve et adgangspunkt.

### Slutte til andre enheder

- 1 På skærmen apps trykkes på **Indstillinger** → **Wi-Fi**, og derefter trykkes på kontakten **Wi-Fi** for at aktivere det.
- 2 Tryk på  → **Wi-Fi Direct**.  
De registrerede enheder angives.
- 3 Vælg en enhed at oprette forbindelse med.  
Tryk på  → **Omdøb enhed** for at ændre enhedens navn.
- 4 Accepter Wi-Fi Direct-tilladelsesanmodningen på den anden enhed for at bekræfte.

## Sende og modtage data

Du kan dele data, såsom kontakter eller mediefiler, med andre enheder. Følgende trin er et eksempel på afsendelse af et billede til en anden enhed.

### Sende et billede

- 1 På skærmen apps trykkes på **Galleri**.
- 2 Vælg et billede.
- 3 Tryk på  → **Wi-Fi Direct**, vælg en enhed at overføre billedet til, og tryk derefter på **UDFØRT**.
- 4 Accepter Wi-Fi Direct-tilladelsesanmodningen på den anden enhed.

### Modtage et billede

Når en anden enhed sender et billede til dig, skal du acceptere Wi-Fi Direct-tilladelsesanmodningen. Du kan se de billeder, du har modtaget, i **Galleri**.

## Afslutte enhedsforbindelse

- 1 På skærmen apps trykkes på **Indstillinger** → **Wi-Fi**.
- 2 Tryk på  → **Wi-Fi Direct**.  
Enheden viser de tilsluttede enheder på listen.
- 3 Tryk på **AFSLUT FORBINDELSE** → **OK** for at frakoble enhederne.



## NFC (modeller, der har NFC aktiveret)

### Om NFC

Med enheden kan du læse NFC-tags (near field communication), som indeholder oplysninger om produkter. Du kan også bruge denne funktion til at foretage betalinger og købe billetter til transport eller begivenheder, når du har downloadet de påkrævede apps.



Enheden har en indbygget NFC-antenne rundt om den bageste kameralinse. Vær forsigtig med enheden for at undgå at beskadige NFC-antennen.

### Brug af NFC-funktionen

Brug NFC-funktionen til at sende billeder eller kontakter til andre enheder og læse produktoplysninger fra NFC-tags. Hvis du isætter et SIM- eller USIM-kort, der har en betalingsfunktion, kan du anvende enheden til at foretage betalinger.

På skærmen apps trykkes på **Indstillinger** → **NFC og deling** → **NFC**, og derefter trykkes på kontakten **NFC** for at aktivere det. Du kan også åbne panelet for hurtigindstillinger og trykke på **NFC** for at aktivere det.

Anbring NFC-antenneområdet på bagsiden af enheden i nærheden af et NFC-tag. Oplysningerne fra tagget vises.



Kontroller, at enhedens skærm er ulåst. Ellers vil enheden ikke kunne læse NFC-tags eller modtage data.

## Foretage køb ved hjælp af NFC-funktionen

Inden du foretager køb ved hjælp af NFC-funktionen, skal du tilmelde dig tjenesten for mobilbetaling. Kontakt din tjenesteudbyder for at tilmelde dig eller få oplysninger om tjenesten.

På skærmen apps trykkes på **Indstillinger** → **NFC og deling** → **NFC**, og derefter trykkes på kontakten **NFC** for at aktivere det. Du kan også åbne panelet for hurtigindstillinger og trykke på **NFC** for at aktivere det.

Tryk på NFC-antenneområdet på bagsiden af enheden i nærheden af NFC-kortlæseren.

Hvis du vil indstille standardappen for betaling, skal du trykke på **Tryk og betal** og vælge en app.



- Listen over betalingstjenester omfatter muligvis ikke alle tilgængelige betalingsapps.
- Hvis du vil foretage en betaling med SIM- eller USIM-kortet, skal du sætte det NFC-aktiverede SIM- eller USIM-kort i SIM-kortholderens port 1 (1). SIM-kortholderens port 2 (2) understøtter ikke NFC-funktionen.

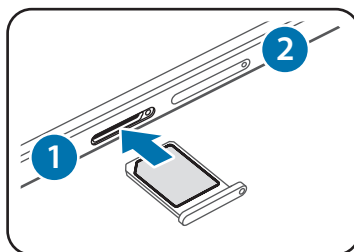

## Sende data

Brug funktionen Android Beam til at sende data, f.eks. websider og kontakter, til enheder, der har NFC aktiveret.

- 1 På skærmen apps trykkes på **Indstillinger** → **NFC og deling** → **NFC**, og derefter trykkes på kontakten **NFC** for at aktivere det. Du kan også åbne panelet for hurtigindstillinger og trykke på **NFC** for at aktivere det.
- 2 Tryk på **Android Beam**, og tryk på kontakten **Android Beam** for at aktivere det.
- 3 Vælg et element, og berør den anden enheds NFC-antenne med din enheds NFC-antenne.
- 4 Når **Berør for at overføre** vises på skærmen, skal du trykke på enhedens skærm for at sende elementet.

## S Beam (modeller, der har NFC aktiveret)

Brug denne funktion til at sende data, som f.eks. videoklip, billeder og dokumenter.

- 1 Aktiver S Beam-funktionen på modtagerenheden.
- 2 På skærmen apps trykkes på **Indstillinger** → **NFC og deling** → **NFC**, og derefter trykkes på kontakten **NFC** for at aktivere det. Du kan også åbne panelet for hurtigindstillinger og trykke på **NFC** for at aktivere det.
- 3 Tryk på **S Beam**, og tryk på kontakten **S Beam** for at aktivere det.
- 4 Vælg en fil, og berør den anden enheds NFC-antenne med din enheds NFC-antenne.
- 5 Når **Berør for at overføre** vises på skærmen, skal du trykke på enhedens skærm for at sende filen.



- Send ikke ophavsretligt beskyttede data via S Beam. Du risikerer at overtræde ophavsretslovgivningen. Samsung kan ikke drages til ansvar for ulovlig anvendelse af ophavsretligt beskyttet materiale.
- Hvis enhederne forsøger at sende data samtidigt, kan filoverførslen mislykkes.

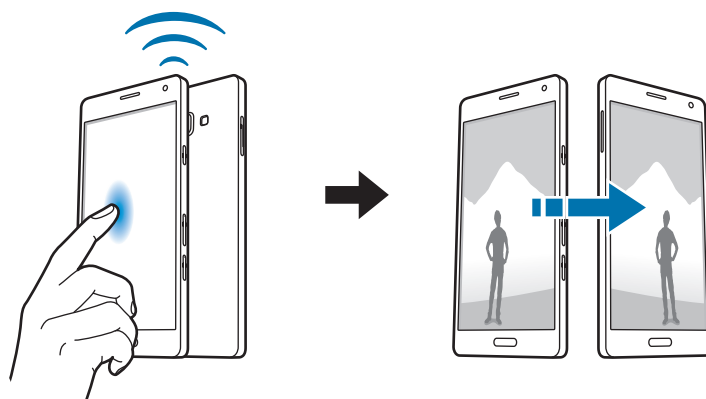

## Hurtig tilslutning

### Om Hurtig tilslutning

Brug denne funktion til at søge efter og oprette forbindelse til enheder i nærheden på nem vis. Du kan også dele indhold, der er lagret på enheden, med computere.



- Hvis den enhed, som du vil oprette forbindelse til, ikke understøtter funktionen Hurtig tilslutning, skal du aktivere funktionen Wi-Fi Direct, før du starter **Hurtig tilsl.** på din enhed.
- Forbindelsesmetoderne kan variere alt efter typen af forbundne enheder eller det delte indhold.
- Enhedsnavnet varierer, afhængigt af de Bluetooth-enheder der parres med. Enhedsnavnet kan f.eks. blive vist som BT MAC.

### Slutte til andre enheder

#### 1 Åbn informationspanelet, og tryk på **Hurtig tilsl.**

Hvis du bruger denne funktion for første gang, skal du trykke på **START**.

Når panelet åbnes, aktiveres funktionen Wi-Fi automatisk, og enheden søger efter enheder i nærheden.

#### 2 Vælg en enhed at oprette forbindelse med.

De næste trin kan variere afhængigt af den forbundne enhed. Følg instruktionerne på skærmen for at fuldføre forbindelsen mellem enhederne.

Hvis enheder i nærheden skal kunne søge efter din enhed og oprette forbindelse til den, skal du trykke på **MERE** → **Angiv synlighed for enheden** → **Synlighed for enheden** og derefter vælge en indstilling.

### Ny søgning efter enheder

Hvis den ønskede enhed ikke vises på listen, skal du søge efter enheden.

Tryk på **OPDATER**, og vælg enheden på listen med registrerede enheder.

## Deling af indhold

Del indhold med de enheder, der er oprettet forbindelse til.

- 1 Åbn informationspanelet, og tryk på **Hurtig tilsl.**
- 2 Vælg en enhed fra listen over registrerede enheder.
- 3 Tryk på **Del indhold**, og vælg en mediekategori.
- 4 Vælg det indhold, der skal deles, og tryk på **UDFØRT**.

Din enhed sender indholdet til den enhed, der er oprettet forbindelse til.

## Screen Mirroring

### Om Screen Mirroring

Med denne funktion kan du slutte enheden til en stor skærm med en AllShare Cast-dongle eller HomeSync og derefter dele dit indhold.

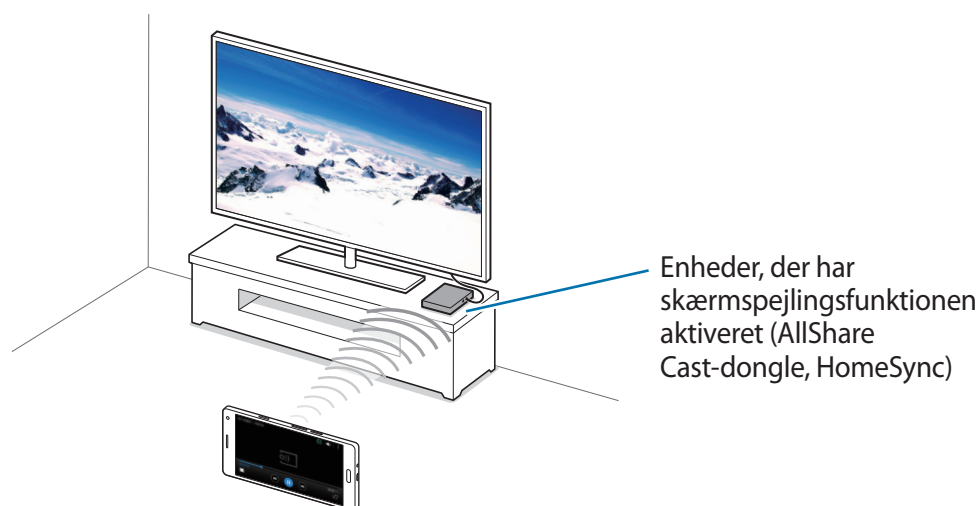



- Om denne funktion er tilgængelig, afhænger af dit geografiske område eller din tjenesteudbyder.
- Nogle filer gemmes i bufferen under afspilning afhængigt af netværksforbindelsen.
- Deaktiver funktionen, når du ikke bruger den, for at spare strøm.
- Hvis du angiver en Wi-Fi-frekvens, registreres eller tilsluttes AllShare Cast-dongler eller HomeSync muligvis ikke.
- Hvis du ser video eller spiller spil på et tv, skal du vælge en egnet tv-tilstand for at få den optimale oplevelse.

## Se indhold på et tv

Før du slutter enheden til et tv, skal du slutte enheden, der har skærmspejlingsfunktionen aktiveret, til tv'et. For opsætning af en forbindelse henvises der til brugervejledningen for enheden. Følgende handlinger er et eksempel på visning af indhold på et tv, der er tilsluttet via en AllShare Cast-dongle.

- 1 Slut AllShare Cast-donglen til tv'et ved hjælp af et HDMI-kabel.
- 2 Vælg en forbindelsestilstand på tv'et, såsom HDMI-tilstand, for at tilslutte en ekstern enhed.
- 3 På skærmen apps trykkes på **Indstillinger** → **NFC og deling** → **Screen Mirroring**.  
De registrerede enheder angives.
- 4 Vælg en enhed at oprette forbindelse med.  
Din enheds skærm vises på tv-skærmen.  
Hvis det er første gang, du forbinder enheden, skal du trykke og holde på donglens navn på listen og indtaste den PIN-kode, der vises på tv-skærmen.
- 5 Åbn eller afspil en fil, og kontroller skærmen med tasterne på enheden.

## Udskrive fra mobilenhed

Slut enheden til en printer ved hjælp af Wi-Fi eller Wi-Fi Direct for at udskrive billeder eller dokumenter.



Nogle printere er muligvis ikke kompatible med enheden.

### Tilføjelse af plug-ins til printere

Føj plug-ins til printere, som du vil forbinde enheden til.

På skærmen apps trykkes på **Indstillinger** → **NFC og deling** → **Udskrivning** → **Download plug-in** for at søge efter et printer-plug-in i **Play Butik**. Vælg et printer-plug-in, og installer det.

### Oprette forbindelse til en printer

På skærmen apps trykkes på **Indstillinger** → **NFC og deling** → **Udskrivning**, vælg en printertype, og tryk derefter på kontakten øverst til højre på skærmen for at aktivere det. Enheden søger efter printere, der er tilsluttet samme Wi-Fi-netværk som enheden. Vælg den printer, du vil bruge som standardprinter.

Hvis du vil tilføje printere manuelt, skal du vælge et printer-plug-in og trykke på **:** → **Tilføj printer** → **ADD PRINTER**, indtaste oplysninger og derefter trykke på **OK**.

Hvis du vil ændre udskriftsindstillinger, skal du vælge et printer-plug-in og trykke på **:** → **Indstillinger**.

### Udskrive indhold

Under visning af indhold, som f.eks. billeder eller dokumenter, skal du trykke på **:** → **Udskriv** → **▼** → **Alle printere** og derefter vælge en printer.

# Enheds- og dataadministrator

## Opgradere enheden

Enhedens software kan opgraderes til den seneste udgave.

### Trådløs opgradering

Enhedens software kan opgraderes direkte ved hjælp af den trådløse FOTA-tjeneste (firmware over-the-air).

På skærmen apps trykkes på **Indstillinger** → **Om enheden** → **Download opdateringer manuelt**.

### Opgradere med Samsung Kies

Download den nyeste version af Samsung Kies fra Samsungs webside. Start Samsung Kies, og slut enheden til computeren. Samsung Kies genkender automatisk enheden og viser eventuelle tilgængelige opdateringer i en dialogboks. Klik på knappen Opdater i dialogboksen for at starte opgraderingen. Du finder yderligere oplysninger om opgradering i hjælpen til Samsung Kies.



- Sluk ikke for computeren, og frakobl ikke USB-kablet, mens enheden opgraderes.
- Under opgradering af enheden må du ikke slutte andre medieenheder til computeren. Hvis du gør dette, kan du forstyrre opdateringsprocessen.



## Overføre filer mellem enheden og en computer

Flyt lyd-, video-, billed- eller andre typer filer fra enheden til computeren eller omvendt.



Undgå at fjerne USB-kablet fra enheden, når du overfører filer. Hvis du gør dette, kan du miste data eller beskadige enheden.



- Kobl ikke enheden fra computeren, når du afspiller filer, der er gemt på enheden, på den tilsluttede computer. Når du er færdig med at afspille filen, kan du koble enheden fra computeren.
- Enhederne kan muligvis ikke forbindes korrekt, hvis de forbindes via en USB-hub. Slut enheden direkte til computerens USB-port.

### Forbinde som en medieenhed

- 1 Slut enheden til computeren med et USB-kabel.
- 2 Åbn informationspanelet, og tryk på **Overførsel af mediefiler via USB** → **Overførsel af mediefiler**.  
Hvis computeren ikke kan genkende enheden, skal du trykke på **Overførsel af billeder**.
- 3 Overfør filer mellem enheden og computeren.

### Forbinde med Samsung Kies

Samsung Kies er en computerapp til administration af medieindhold og personlige oplysninger på Samsung-enheder. Download den nyeste version af Samsung Kies fra Samsungs webside.

- 1 Slut enheden til computeren med et USB-kabel.  
Samsung Kies starter automatisk på computeren. Hvis Samsung Kies ikke starter, skal du dobbeltklikke på Samsung Kies-ikonet på computeren.
- 2 Overfør filer mellem enheden og computeren.  
Yderligere oplysninger findes i hjælpen til Samsung Kies.

## Sikkerhedskopiere og gendanne data

Beskyt dine personlige oplysninger, appdata og indstillinger på din enhed. Du kan sikkerhedskopiere følsomme oplysninger til en sikkerhedskopikonto og få adgang til dem senere.

### Bruge en Google-konto

- 1 På skærmen apps trykkes på **Indstillinger**.
- 2 Tryk på **Backup og nulstil**, og marker **Sikkerhedskopi af data**.
- 3 Tryk på **Sikkerhedskopikonto**, og vælg en konto som sikkerhedskopikonto.



Hvis du vil gendanne data, skal du logge på din Google-konto i konfigurationsguiden. Du kan starte og åbne konfigurationsguiden ved at udføre en nulstilling til fabriksdata på enheden. Hvis du ikke logger på din Google-konto via konfigurationsguiden, kan du ikke gendanne de sikkerhedskopierede data.

### Bruge en Samsung account

På skærmen apps trykkes på **Indstillinger** → **Konti** → **Tilføj konto** → **Samsung account**, og log derefter på din Samsung account.

Tryk på **Samsung account** → **Sikkerhedskopi**, vælg de elementer, du vil tage en sikkerhedskopi af, og tryk derefter på **SIKKERHEDSKOPIÉR NU**.



Hvis du vil gendanne data, skal du trykke på **Indstillinger** → **Konti** → **Samsung account** → **Gendan** på skærmen apps, vælge elementerne og derefter trykke på **GENDAN NU**.

## Foretage nulstilling af data

Slet alle indstillinger og data på enheden. Før du udfører en nulstilling til fabriksstandard, skal du sørge for at lave sikkerhedskopier af alle vigtige data, der er gemt på enheden. Der henvises til [Sikkerhedskopiere og gendanne data](#) for yderligere oplysninger.

På skærmen apps trykkes på **Indstillinger** → **Backup og nulstil** → **Nulstil til fabriksstandard** → **NULSTIL ENHED** → **SLET ALT**. Enheden genstarter automatisk.

# Indstillinger

## Om Indstillinger

Brug denne app til at konfigurere enheden, indstille appfunktioner og tilføje konti.

På skærmen apps trykkes på **Indstillinger**.

Tryk på **Q** for at søge efter indstillinger ved at indtaste nøgleord.

Du kan ændre visningstilstand til separate faner eller en liste. Tryk på **⋮** → **Vis som** og vælg en visningstilstand.

## Hurtigindstillinger

Se listen over dine favoritindstillinger.

For at redigere listen over favoritindstillinger skal du trykke på **⋮** → **Rediger hurtigindstillinger**, vælge en indstilling og derefter trykke på **UDFØRT**.

## Forbindelse

### Wi-Fi

Aktiver Wi-Fi-funktionen for at oprette forbindelse til et Wi-Fi-netværk og få adgang til internettet eller andre netværksenheder.

På indstillingsskærmen trykkes på **Wi-Fi**, og derefter trykkes på kontakten **Wi-Fi** for at aktivere det.

Enheden kan opretholde en stabil netværksforbindelse ved automatisk at vælge enten Wi-Fi eller det mobile netværk for at bruge det stærkeste signal. Hvis du vil skifte automatisk mellem netværk, skal du markere **Smart netværksskift**.

Tryk på  for at bruge valgmuligheder.

- **Søg:** Søg efter tilgængelige netværk.
- **Wi-Fi Direct:** Aktiver Wi-Fi Direct, og tilslut enheder direkte via Wi-Fi for at dele filer.
- **Avanceret:** Tilpas Wi-Fi-indstillinger.
- **WPS-trykknapp:** Opret forbindelse til et sikret Wi-Fi-netværk med WPS-knappen.
- **WPS PIN-indtastning:** Opret forbindelse til et sikret Wi-Fi-netværk med en WPS PIN-kode.
- **Hjælp:** Se hjælpeoplysninger for Wi-Fi.

### Angive politik for Wi-Fi-dvale

Tryk på  → **Avanceret** → **Bevar Wi-Fi aktiv under dvale**.



Når skærmen slukkes, slukkes Wi-Fi-forbindelser på enheden automatisk. Derefter opretter enheden automatisk forbindelse til et mobilt netværk, hvis den er indstillet til at bruge sådanne. Der kan blive pålagt gebyrer for dataoverførsel. Angiv denne indstilling til **Altid** for at undgå yderligere gebyrer.

## Bluetooth

Aktiver Bluetooth-funktionen for at udveksle oplysninger over korte afstande.

På indstillingsskærmen trykkes på **Bluetooth**, og derefter trykkes på kontakten **Bluetooth** for at aktivere det.

Tryk på  for at bruge flere funktioner.

- **Timeout for synlighed:** Angiv, hvor længe enheden skal være synlig.
- **Modtagne filer:** Få vist modtagne filer ved hjælp af Bluetooth.
- **Omdøb enhed:** Skift navn på enheden.
- **Hjælp:** Få vist hjælpen til Bluetooth.

## Internetdeling og Mobilt hotspot

Brug enheden som et mobilt hotspot til at dele enhedens mobile dataforbindelse med andre enheder. Der henvises til [Internetdeling og Mobilt hotspot](#) for yderligere oplysninger.

På indstillingsskærmen trykkes på **Internetdeling og Mobilt hotspot**.

- **Mobilt hotspot:** Brug det mobile hotspot til at dele enhedens mobile dataforbindelse med computere eller andre enheder via Wi-Fi-netværket. Du kan bruge denne funktion, hvis netværksforbindelsen ikke er tilgængelig.
- **USB-internetdeling:** Brug USB-internetdeling til at dele enhedens mobile dataforbindelse med en computer via USB. Når der er forbindelse til en computer, bruges enheden som et trådløst modem for computeren.
- **Bluetooth-internetdeling:** Brug Bluetooth-internetdeling til at dele enhedens mobile dataforbindelse med computere eller andre enheder via Bluetooth.

## Flytilstand

Denne indstilling deaktiverer alle trådløse funktioner på enheden. I flytilstand kan du kun bruge ikke-netværksbaserede tjenester.

På indstillingsskærmen trykkes på **Flytilstand**.

## Databrug

Hold styr på dit dataforbrug, og tilpas indstillingerne for begrænsningen.

På indstillingsskærmen trykkes på **Databrug**.

- **Mobile data:** Indstil enheden til at bruge dataforbindelser på ethvert mobilt netværk.
- **Indstil grænse for mobile data:** Angiv en begrænsning for brug af mobile data.

Tryk på  for at bruge flere funktioner.

- **Begræns baggrundsdata:** Indstil enheden til at deaktivere synkronisering i baggrunden, når der bruges et mobilt netværk.
- **Vis Wi-Fi-brug:** Indstil enheden til at vise dit forbrug af data via Wi-Fi.
- **Mobile hotspots:** Vælg mobile hotspots for at forhindre, at apps, der kører i baggrunden, bruger dem.

## Placering

Skift indstillinger for tilladelser til placeringsoplysninger.

På indstillingsskærmen trykkes på **Placering**, og derefter trykkes på kontakten **Placering** for at aktivere det.

- **Tilstand:** Vælg en metode til indsamling af dine placeringsindstillinger.
- **Seneste placeringsanmodninger:** Se hvilke apps, der anmoder om oplysninger om din aktuelle placering og deres batteriforbrug.
- **Placeringstjenester:** Se de placeringstjenester, din enhed anvender.
- **Mine steder:** Angiv profiler, der bruges for bestemte placeringer, når du bruger GPS-, Wi-Fi- og/eller Bluetooth-funktioner til at finde din aktuelle placering.

## Administration af SIM-kort (modeller med to SIM-kort)

Aktiver dine SIM- eller USIM-kort, og tilpas indstillingerne for SIM-kortet.

På indstillingsskærmen trykkes på **Administration af SIM-kort**.

- **Opkald:** Vælg et SIM- eller USIM-kort til stemmeopkald.
- **Videoopkald:** Vælg et SIM- eller USIM-kort til videoopkald.
- **Mobile data:** Vælg et SIM- eller USIM-kort til datatjenester.
- **Dobbelt SIM altid aktiv:** Indstil enheden til at tillade indgående opkald fra andre SIM- eller USIM-kort under et opkald.



Når denne funktion er aktiveret, kan du blive opkrævet yderligere gebyrer for viderestilling af opkald afhængigt af det geografiske område eller tjenesteudbyderen.

## NFC og deling

Tilpas indstillinger for at styre forbindelser til andre enheder.

På indstillingsskærmen trykkes på **NFC og deling**.

### NFC (modeller, der har NFC aktiveret)

Aktiver NFC-funktionen for at læse eller skrive NFC-tags, som indeholder oplysninger.

- **Android Beam:** Aktiver funktionen Android Beam til at sende data, f.eks. websider og kontakter, til enheder, hvorpå NFC er aktiveret.

- **S Beam:** Aktiver funktionen S Beam for at sende data, f.eks. videoklip, billeder eller dokumenter, til enheder, der understøtter NFC og Wi-Fi Direct.
- **Tryk og betal:** Indstil standardbetalingsappen til mobilbetalinger.



Listen over betalingstjenester omfatter muligvis ikke alle tilgængelige betalingsapps.

## Enheder i nærheden

Skift indstillinger for indholdsdeling, når du slutter enheden til enheder i nærheden. Alle enheder skal understøtte Wi-Fi Direct eller være sluttet til det samme adgangspunkt.

- **Enhedsnavn:** Se medieservernavnet for din enhed.
- **Indhold, der skal deles:** Indstil enheden til at dele dit indhold med andre enheder.
- **Tilladte enheder:** Se listen over enheder, der kan få adgang til din enhed.
- **Afviste enheder:** Se listen over enheder, der ikke kan få adgang til din enhed.
- **Download til:** Vælg en hukommelsesplacering, hvor downloadede mediefiler skal gemmes.
- **Modtag filer fra andre enheder:** Indstil enheden til at acceptere uploads fra andre enheder.

## Udskrivning

Konfigurer indstillinger for printer-plug-ins, der er installeret på enheden. Du kan søge efter tilgængelige printere eller tilføje en manuelt, så du kan udskrive filer.

## Screen Mirroring

Aktiver skærmspejlingsfunktionen, og del din skærm med andre.

## Flere netværk

Tilpas indstillinger for at kontrollere netværk.

På indstillingsskærmen trykkes på **Flere netværk**.

### Mobile netværk

- **Mobile data:** Indstil enheden til at bruge dataforbindelser på ethvert mobilt netværk.
- **Dataroaming:** Indstil enheden til at benytte dataforbindelser, når du bruger roaming.
- **Netværkstilstand SIM 1/Netværkstilstand SIM 2** (modeller med to SIM-kort): Vælg en netværkstype.  
**Netværkstilstand** (modeller med ét SIM-kort): Vælg en netværkstype.
- **Adgangspunktnavne:** Opret adgangspunktnavne (APN'er).
- **Netværksoperatører:** Søg efter tilgængelige netværk, og foretag manuel registrering på et netværk.

### VPN

Konfigurer og opret forbindelse til VPN'er (virtuelle private netværk).

## Enhed

### Lyde og meddelelser

Skift indstillingerne for forskellige lyde på enheden.

På indstillingsskærmen trykkes på **Lyde og meddelelser**.

- **Lydtilstand:** Indstil enheden til at anvende lydtilstand eller lydløs tilstand.
- **Vibrationsintensitet:** Juster vibrationsniveauet for meddelelser.
- **Vibrer ved opkald:** Indstil enheden til at vibrere og afspille en ringetone for indgående opkald.



- **Ringetone** (modeller med to SIM-kort):
  - **Ringetoner:** Tilføj eller vælg en ringetone til indgående opkald.
  - **Meddelelser:** Vælg en ringetone for begivenheder, f.eks. indgående beskeder og mistede opkald.
- **Ringetoner** (modeller med ét SIM-kort): Tilføj eller vælg en ringetone til indgående opkald.
- **Vibrationer:** Skift indstillinger for vibration.
- **Ringetone for meddelelser** (modeller med ét SIM-kort): Vælg en ringetone for begivenheder, f.eks. indgående beskeder og mistede opkald.

## Skærm og baggrund

Skift skærmindstillinger.

På indstillingsskærmen trykkes på **Skærm og baggrund**.

- **Lysstyrke:** Juster skærmens lysstyrke.
- **Baggrund:**
  - **Startskærm:** Vælg et baggrundsbillede for startskærmen.
  - **Låseskærm:** Vælg et baggrundsbillede for den låste skærm.
  - **Start- og låseskærm:** Vælg et baggrundsbillede for startskærmen og den låste skærm.
  - **S View-vinduet:** Skift baggrund for skærmen S View-vindue.
- **Skrifttype:**
  - **Typografi:** Skift skrifttypen for den tekst, der vises på skærmen.
  - **Skriftstørrelse:** Skift skriftstørrelsen.
- **Enkelthåndsbetjening:** Aktiver enkelthåndsbetjening, så du nemmere kan betjene enheden med én hånd. Der henvises til [Enkelthåndsbetjening](#) for yderligere oplysninger.
- **Skærmrotation:** Indstil indholdet til at rotere automatisk, når du drejer enheden.
- **Smart skærm-standby:** Indstil enheden til denne funktion for at undgå, at skærmens baggrundslus slukkes, mens du ser på skærmen.
- **Skærm-timeout:** Vælg, hvor længe enheden skal vente, før skærmens baggrundsbelysning slukkes.

- **Skærmtilstand:**
  - **Tilpasset skærm:** Brug denne tilstand til at optimere skærmen i henhold til skærmindstillingerne.
  - **AMOLED-biograf:** Brug denne tilstand i mørke omgivelser, for eksempel når du opholder dig i et mørkt lokale.
  - **AMOLED-foto:** Brug denne tilstand for at få skærmtonen til at ligne ægte farver.
  - **Grundlæggende:** Brug denne tilstand i normale omgivelser.
- **Juster skærmtone auto.:** Indstil enheden til at spare strøm ved at justere lysstyrken på skærmen.
- **Dagdrøm:** Indstil enheden til at starte en pauseskærm, når enheden oplades.
- **Varighed for lys i berøringstast:** Angiv varigheden for baggrundsbelysning af knappen for seneste apps og tilbageknappen.
- **Forøg berøringsfølsomhed:** Indstil enheden til at tillade brug af touchskærmen, når du har handsker på.



Denne funktion understøttes muligvis ikke på alle enheder.

## Låseskærm

Skift indstillinger for den låste skærm.

På indstillingsskærmen trykkes på **Låseskærm**.

- **Skærmlås:** Skift skærmlåsemetoden. De følgende funktioner afhænger muligvis af den valgte skærmlåsfunktion.
- **Vis oplysninger:**
  - **Vis ur og dato:** Indstil enheden til at vise datoen sammen med uret.
  - **Dobbelt ur:** Indstil enheden til at vise dobbelt ur.
  - **Urstørrelse:** Skift størrelsen på uret.
  - **Vejr:** Indstil enheden til at vise vejroplysninger på den låste skærm.
  - **Ejeroplysninger:** Indtast dine oplysninger, som vises sammen med uret.
  - **Hjælpetekst:** Indstil enheden til at vise hjælpetekst på den låste skærm.
- **Kameragenvej:** Indstil enheden til at vise kameragenvejen på den låste skærm.



Om denne funktion er tilgængelig, afhænger af dit geografiske område eller din tjenesteudbyder.

- **Oplåsningseffekt:** Vælg en effekt, der skal vises, ved oplåsning af skærmen.

## Temaer

Skift tema for startskærmen, skærmen apps og den låste skærm.

På indstillingsskærmen trykkes på **Temaer**.

## Multi-vindue

Indstil enheden til at bruge Multi-vindue.

På indstillingsskærmen trykkes på **Multi-vindue**, og derefter trykkes på kontakten **Multi-vindue** for at aktivere det.

- **Åbn i opdelt skærm/Åbn i Multi-vinduesvisning:** Indstil enheden til at aktivere funktionen **Multi-vindue**, når du åbner filer fra **Mine filer** eller **Video**. Enheden aktiverer også denne funktion, når du får vist vedhæftede filer i beskeder.
- **Pop op-visningsgenvej:** Indstil enheden til at vise skærmen apps i et pop op-vindue, når du trækker nedad diagonalt fra en af siderne i den øverste kant af skærmen.



Denne funktion understøttes muligvis ikke på alle enheder.

## Informationspanel

Tilpas elementerne, der ses i informationspanelet.

På indstillingsskærmen trykkes på **Informationspanel**.

## Bevægelser og gestik

Aktiver funktionen bevægelsesgenkendelse, og skift indstillinger for bevægelsesgenkendelse på enheden.

På indstillingsskærmen trykkes på **Bevægelser og gestik**.

- **Smart-varsel:** Indstil enheden til at give dig besked, hvis du har mistet et opkald eller har modtaget nye beskeder, når du tager enheden op.
- **Lydløs/pause:** Indstil enheden til at gøre indgående opkald eller alarmer lydløse ved hjælp af håndbevægelser eller ved at placere enheden med forsiden nedad.
- **Stryg med hånden for skærbillede:** Indstil enheden til at kopiere skærbilledet, når du fører håndfladen til venstre eller højre hen over skærmen.

## Tilpasning

### Konti

Tilføj e-mail- eller SNS-konti.

På indstillingsskærmen trykkes på **Konti**.

### Sky-tjeneste

Skift indstillinger for at synkronisere data eller filer med din Samsung account eller Dropbox skylageret.

På indstillingsskærmen trykkes på **Sky-tjeneste**.

### Backup og nulstil

Skift indstillingerne for administration af indstillinger og data.

På indstillingsskærmen trykkes på **Backup og nulstil**.

- **Sikkerhedskopi af data:** Indstil enheden til at sikkerhedskopiere indstillinger og appdata til Google-serveren.
- **Sikkerhedskopikonto:** Opsæt eller rediger din Google sikkerhedskopikonto.
- **Gendan automatisk:** Indstil enheden til at gendanne indstillinger og appdata, når apps geninstalleres på enheden.
- **Nulstil til fabriksstandard:** Nulstil indstillingerne til fabriksindstillingerne, og slet alle data.

### Nem tilstand

Indstil enheden til nem tilstand.

På indstillingsskærmen trykkes på **Nem tilstand**.

- **Standardtilstand:** Indstil enheden til standardtilstand.
- **Nem tilstand:** Indstil enheden til nem tilstand.
- **Nemme applikationer:** Vælg apps for at anvende enklere layout.

## Tilgængelighed

Brug denne funktion til at forbedre enhedens tilgængelighed.

På indstillingsskærmen trykkes på **Tilgængelighed**.

- **Syn:** Tilpas indstillingerne for at forbedre tilgængeligheden for svagtseende brugere.
  - **TalkBack:** Aktiver TalkBack, som gør det muligt at høre tale. Hvis du vil vide mere om, hvordan du anvender denne funktion, skal du trykke på **INDSTILLINGER** → **Start vejledningen "Udforsk ved berøring"**.
  - **Mørk skærm:** Indstil enheden til at slukke for skærmen hele tiden, således at indholdet på skærmen forbliver privat.
  - **Hurtigt tastinput:** Indstil enheden til at indtaste et tegn, når du slipper med fingeren fra tegnet på tastaturet. Du kan bruge denne funktion til at indtaste tegn i stedet for at slippe med fingeren og dobbelttrykke på skærmen.
  - **Sig adgangskoder:** Indstil enheden til at oplæse adgangskoder, når du indtaster adgangskoden, mens TalkBack er aktiveret.
  - **Skriftstørrelse:** Skift skriftstørrelsen.
  - **Bevægelser til forstørrelse:** Indstil enheden til at forstørre skærmen og zoome ind på et bestemt område.
  - **Meddelelspåmindelse:** Indstil enheden til at varsle dig om meddelelser, som du ikke har kontrolleret i intervallet.
  - **Negative farver:** Gør skærmens farver modsatte for at gøre skærmen mere tydelig.
  - **Farvejustering:** Juster farveskemaet for skærmen, når enheden registrerer, at du er farveblind eller har svært ved at læse indholdet.
  - **Tilgængelighedsgenvej:** Indstil enheden til at aktivere TalkBack, når du trykker og holder på tænd/sluk-knappen og herefter trykker og holder på skærmen med to fingre.
  - **Tekst-til-tale-muligheder:** Skift indstillinger for tekst-til-tale-funktionen.
- **Hørelse:** Tilpas indstillingerne for at forbedre tilgængeligheden for brugere med nedsat hørelse.
  - **Kameralys ved meddelelse:** Indstil kameralys til at blinke, når du får indgående opkald, nye beskeder eller meddelelser.
  - **Deaktiver alle lyde:** Indstil enheden til at deaktivere alle lyde, såsom medielyde, herunder den opkaldende persons stemme under et opkald.

- **Samsung-billedtekster (CC):** Indstil enheden til at vise billedtekster på indhold, der understøttes af Samsung, og til at ændre indstillingerne for billedtekster.
- **Google-billedtekster (CC):** Indstil enheden til at vise billedtekster til indhold, der understøttes af Google, og til at ændre indstillingerne for billedtekster.
- **Lydbalance:** Indstil enheden til at justere lydbalancen, når du bruger et headset.
- **Monolyd:** Indstil enheden til at skifte lydoutputtet fra stereo til mono, når der tilsluttes et headset.
- **Færdighed og interaktion:** Tilpas indstillingerne for at forbedre tilgængeligheden for brugere, der er bevægelseshæmmede.
  - **Assistentmenu:** Indstil enheden til at vise ikonet for hjælpegenvejen, som hjælper dig med at få adgang til funktioner understøttet af eksterne knapper eller funktioner på informationspanelet. Du kan også redigere menuen på genvejsikonet.
  - **Tryk og hold-forsinkelse:** Indstil genkendelsestiden for at trykke og holde på skærmen.
  - **Interaktionskontrol:** Aktiver tilstanden for interaktionsstyring for at begrænse enhedens reaktion på indtastninger, mens der anvendes apps.
- **Direkte adgang:** Indstil enheden til at vise udvalgte tilgængelighedsmenuer, når du trykker tre gange hurtigt på startknappen.
- **Besvare og afslutte opkald:** Skift metode til at besvare eller afslutte opkald.
- **Tilstanden Enkelt tryk:** Indstil enheden til at kontrollere indgående opkald eller meddelelser ved at trykke på knappen i stedet for at trække den.
- **Adm. tilgængelighed:** Eksporter eller importer tilgængelighedsindstillingerne for at dele dem med andre enheder.
- **Tjenester:** Få vist de tilgængelighedstjenester, der er installeret på enheden.

## Privat tilstand

Indstil enheden til at forhindre andre i at få adgang til personligt indhold ved at aktivere privat tilstand.

På indstillingsskærmen trykkes på **Privat tilstand**, og derefter trykkes på kontakten **Privat tilstand** for at aktivere det.

- **Adg.typen Privat tilstand:** Angiv eller skift oplåsningsmetode for at aktivere privat tilstand.

# System

## Sprog og input

Skift indstillingerne for tekstindtastning. Afhængigt af det valgte sprog er visse indstillinger muligvis ikke tilgængelige.

På indstillingsskærmen trykkes på **Sprog og input**.

### Sprog

Vælg et skærmsprog for alle menuer og apps.

### Standard

Vælg en standardtastaturtype for tekstinput.

### Samsung-tastatur



De tilgængelige valg kan variere alt afhængigt af dit geografiske område eller din tjenesteudbyder.

- **Dansk:** Vælg et standardlayout for tastaturet.
- **Vælg inputsprog:** Vælg sprog for angivelse af tekst.
- **Ordbog:** Aktiver ordbogstilstand for at forudsige ord på baggrund af dit input og vise forslag til ord. Du kan også tilpasse indstillingerne for forudsigelse af ord.
- **Automatisk udskiftning:** Indstil enheden til at rette stavefejl og ufuldstændige ord ved at trykke på mellemrumstasten eller skilletegn.
- **Mine hurtigtaster:** Indstil antal genveje til hyppigt anvendt tekst. Du kan trykke og holde på en taltast for at indsætte den forudindstillede tekst.
- **Auto. store bogstaver:** Indstil enheden til automatisk at skrive det første bogstav med stort, når det optræder efter sidste tegnsætningstegn, som f.eks. punktum, spørgsmålstegn eller udråbstegn.
- **Automatisk mellemrum:** Indstil enheden til automatisk at indsætte et mellemrum mellem ord.
- **Automatisk tegnsætning:** Indstil enheden til at indsætte et punktum, når du dobbelttrykker på mellemrumstasten.

- **Tastaturstrygning:**
  - **Ingen:** Indstil enheden til at deaktivere tastaturstrygningsfunktionen.
  - **Kontinuerligt input:** Indstil enheden til at kunne angive tekst, når der stryges på tastaturet.
  - **Markørkontrol:** Aktiver tastaturets intelligente navigationsfunktion for at flytte markøren ved at rulle på tastaturet.
- **Lyd:** Indstil enheden til at afgive en lyd, når du trykker på en tast.
- **Vibration:** Indstil enheden til at vibrere, når du trykker på en tast.
- **Tegneksempel:** Indstil enheden til at vise et stort billede af hvert indtastet tegn.
- **Nulstil indstillinger:** Nulstil indstillingerne for Samsung-tastaturet.

## Google-indtaling

- **Sprog:** Vælg sprog for angivelse af tekst.
- **Offline talegenkendelse:** Download og installer sprogdata til offline stemmeinput.
- **Bloker krænkende ord:** Indstil enheden til ikke at anerkende krænkende ord i stemmeinput.

## Tekst-til-tale-muligheder

- **Foretrukket TTS-program:** Vælg et talesynteseprogram. Du kan ændre indstillinger for talesynteseprogrammer ved at trykke på .
- **Talehastighed:** Vælg en hastighed for tekst-til-tale-funktionen.
- **Lyt til et eksempel:** Som eksempel kan du lytte til den talte tekst.
- **Status for standardsprog:** Se status for standardsproget for tekst-til-tale-funktionen.

## Læs meddelelse højt

Indstil enheden til at oplæse meddelelser, når du har indgående opkald, beskeder eller begivenheder.

## Markørhastighed

Juster markørhastigheden for den mus eller det pegefelt, der er tilsluttet enheden.



## Dato og tid

Få adgang til og skift følgende indstillinger for at styre, hvordan enheden viser klokkeslæt og dato.

På indstillingsskærmen trykkes på **Dato og tid**.



Hvis batteriet aflades helt eller fjernes fra enheden, nulstilles dato og klokkeslæt.

- **Automatisk dato og klokkeslæt:** Opdater automatisk klokkeslættet og datoen, når du rejser på tværs af tidszoner.
- **Indstil dato:** Angiv den aktuelle dato manuelt.
- **Indstil tid:** Angiv det aktuelle klokkeslæt manuelt.
- **Automatisk tidszone:** Indstil enheden, så du modtager oplysninger om tidszone fra netværket, når du bevæger dig imellem forskellige tidszoner.
- **Vælg tidszone:** Angiv din egen tidszone.
- **Brug 24-timersformat:** Vis klokkeslættet i 24-timersformat.

## Sikkerhedsassistance

Aktiver nødsituation og angiv primære kontakter og beskeder. Der henvises til [Nødsituation](#) for yderligere oplysninger.

På indstillingsskærmen trykkes på **Sikkerhedsassistance**.

- **Nødsituation:** Indstil enheden til at aktivere nødsituation og reducere batteriforbruget ved at anvende grundlæggende funktioner som f.eks. opkald.
- **Send hjælpebeskeder:** Indstil enheden til at sende hjælpebeskeder ved at trykke tre gange på tænd/sluk-knappen.
- **Administrer nødsituationskontakter:** Vælg eller rediger modtagerne af hjælpebeskeder.

## Tilbehør

Skift indstillinger for tilbehør.

På indstillingsskærmen trykkes på **Tilbehør**.

- **Lås op automatisk:** Indstil enheden til at låse op automatisk, når dækslet vippes åbent. Det er kun muligt at anvende denne funktion til visse skærmlåsemetoder.
- **Vinduesbaggrund i S View:** Skift baggrund for skærmen S View-vindue.
- **Vælg elementer til visn.:** Tilpas de oplysninger, der vises på skærmen S View-vindue.

## Batteri

Se batteristrøminformationer, og skift strømsparemuligheder.

På indstillingsskærmen trykkes på **Batteri**.

- **Strømsparetilstand:** Aktiver strømsparetilstand og skift indstillingerne. Der henvises til [Strømbesparende funktion](#) for yderligere oplysninger.
- **Ultrastrømbesparende tilstand:** Udvid standbytiden, og reducer batteriforbruget ved at vise et enklere layout og tillade begrænset adgang til en app.



Den anslåede maksimale standbytid viser den tid, der er tilbage, før batteriet løber tørt, når enheden ikke er i brug. Standbytid afhænger af dine enhedsindstillinger og driftsforholdene.

- **Procentdel på statuslinje:** Indstil enheden til at vise, hvor meget strøm der er tilbage på batteriet.

## Lagring

Få vist hukommelsesoplysninger for enheden og hukommelseskortet, eller formater et hukommelseskort.

På indstillingsskærmen trykkes på **Lagring**.



Ved formatering af et hukommelseskort slettes alle data på kortet permanent.



Den interne hukommelses faktiske ledige kapacitet er mindre end den angivne kapacitet, da operativsystemet og standardapps optager en del af hukommelsen. Den tilgængelige kapacitet ændres muligvis, når du opgraderer enheden.

## Sikkerhed

Skift indstillinger til sikring af enheden og SIM- eller USIM-kortet.

På indstillingsskærmen trykkes på **Sikkerhed**.

- **Enhedsadministratorer:** Få vist enhedsadministratorer, der er installeret på enheden. Du kan tillade, at enhedsadministratorer kan anvende nye politikker for enheden.
- **Ukendte kilder:** Indstil enheden til at tillade installation af apps fra ukendte kilder.
- **Krypter enhed:** Krypter din enheds data for at forhindre at andre i at opnå adgang til dem hvis enheden mistes eller bliver stjålet. Før du kan bruge din krypterede enhed, skal du dekryptere enhedens data, hver gang du tænder for enheden. Du kan angive, om din enheds data skal dekrypteres automatisk, eller om der skal være krav om oplåsningskode. Det er ikke muligt at sikkerhedskopiere eller gendanne data, hvis de er krypterede. Hvis du angiver en forkert oplåsningskode flere gange i træk og ikke har flere forsøg, nulstilles enheden til fabriksstandarderne.
- **Krypter SD-kort:** Indstil enheden til at kryptere filer på et hukommelseskort.



Hvis du nulstiller enheden til fabriksindstillingerne, når denne indstilling er aktiveret, kan enheden ikke læse dine krypterede filer. Deaktiver denne indstilling, inden du nulstiller enheden.

- **Kontroller på afstand:** Indstil enheden til at tillade fjernstyring af din enhed via internettet, hvis du skulle miste den, eller hvis den bliver stjålet. Du skal logge på din Samsung account for at kunne bruge denne funktion.
- **Tyverisporing:** Aktiver eller deaktiver funktionen Find min mobil, som hjælper med at lokalisere enheden, hvis den mistes eller bliver stjålet.

- **Gå til websted:** Åbn webstedet Find min mobil ([findmymobile.samsung.com](http://findmymobile.samsung.com)). Du kan spore og styre din mistede eller stjålne enhed på webstedet Find min mobil.
- **Genaktiveringslås:** Indstil enheden til at kræve din Samsung account, efter at enheden er nulstillet, for at forhindre andre i at genaktivere enheden.
- **Konfigurer SIM-kortlås:**
  - **Lås SIM-kort:** Aktiver eller deaktiver funktionen for PIN-lås, så den anmoder om PIN-kode, før enheden kan bruges.
  - **Skift SIM PIN-kode:** Skift den PIN-kode, der bruges til at få adgang til SIM- eller USIM-data.
- **Gør adgangskoder synlige:** Indstil enheden til at vise adgangskoder, mens du indtaster dem.
- **Opdat. af sik.politik:** Indstil enheden til at kontrollere og downloade sikkerhedsopdateringer.
- **Send sikkerhedsrapporter:** Indstil enheden til automatisk at sende opdaterede sikkerhedsrapporter til Samsung.
- **Lagringstype:** Angiv en lagringstype til legitimationsoplysningsfiler.
- **Pålidelige legitimationer:** Brug certifikater og legitimationsoplysninger for at opnå sikker brug af forskellige apps.
- **Installer fra enhedslager:** Installer krypterede certifikater, der er gemt på USB-lageret.
- **Slet legitimationsoplysninger:** Fjern indholdet af legitimationsoplysninger fra enheden, og nulstil adgangskoden.

## Hjælp

Få mere at vide om, hvordan du bruger enheden og apps eller konfigurerer vigtige indstillinger.

På indstillingsskærmen trykkes på **Hjælp**.

## Om enheden

Få adgang til enhedsoplysninger, rediger enhedsnavn, eller opdater enhedens software.

På indstillingsskærmen trykkes på **Om enheden**.

## Applikationer

### Applikationsmanager

Få vist og administrer apps på enheden.

På indstillingsskærmen trykkes på **Applikationsmanager**.

### Standardapplikationer

Vælg en standardindstilling til brug af apps.

På indstillingsskærmen trykkes på **Standardapplikationer**.

### Applikationsindstillinger

Tilpas indstillingerne for hver enkelt app.

På indstillingsskærmen trykkes på **Applikationsindstillinger**.

# Appendiks

## Fejlsøgning

Før du kontakter et af Samsungs servicecentre, kan du forsøge en af nedenstående løsninger. Nogle situationer er muligvis ikke relevante for din enhed.

### Når du tænder for eller bruger enheden, bliver du bedt om at indtaste én af følgende koder:

- Adgangskode: Når enhedens låsefunktion er slået til, skal du indtaste den adgangskode, som du har valgt for enheden.
- PIN-kode: Første gang du bruger enheden, eller hvis tvungen angivelse af PIN-kode er slået til, skal du indtaste den PIN-kode, der fulgte med SIM- eller USIM-kortet. Du kan deaktivere denne funktion ved hjælp af menuen Lås SIM-kort.
- PUK-kode: Dit SIM- eller USIM-kort er blokeret. Det skyldes som regel, at du har indtastet en forkert PIN-kode flere gange. Du skal indtaste den PUK-kode, du har fået af tjenesteudbyderen.
- PIN2-kode: Når du vælger en menu, der kræver PIN2-kode, skal du indtaste den PIN2-kode, der fulgte med SIM- eller USIM-kortet. Yderligere oplysninger fås ved henvendelse til din tjenesteudbyder.

### Enheden viser fejlmeddelelser vedrørende netværk eller tjenester

- Når du befinder dig i områder med et svagt signal eller dårlig modtagelse, kan du opleve udfald. Find et andet område, og prøv igen. Når du skifter til et andet område, kan der vises flere fejlmeddelelser.
- Nogle funktioner kræver abonnement. Yderligere oplysninger fås ved henvendelse til din tjenesteudbyder.

### Din enhed tænder ikke

Når batteriet er totalt afladet, kan din enhed ikke tænde. Oplad batteriet helt, før du tænder enheden.

## Touchskærmen reagerer langsomt eller utilsigtet

- Hvis du sætter en skærmbeskytter eller valgfrie tilbehør på touchskærmen, fungerer touchskærmen muligvis ikke korrekt.
- Hvis du har handsker på, hvis dine hænder ikke er rene, når du rører touchskærmen, eller hvis du trykker på skærmen med skarpe genstande eller dine fingerspidser, kan der opstå fejl på touchskærmen.
- Der kan opstå fejl på touchskærmen under fugtige forhold, eller hvis den udsættes for vand.
- Genstart enheden for at fjerne eventuelle midlertidige softwarefejl.
- Kontroller, at enhedens software er opgraderet til den nyeste version.
- Hvis touchskærmen er ridset eller beskadiget, bør du kontakte et af Samsungs servicecentre.

## Enheden går i baglås eller har en alvorlig fejl

Prøv følgende løsninger. Hvis problemet stadig ikke er løst, bør du kontakte et af Samsungs servicecentre.

### Genstart enheden

Hvis enheden er gået i baglås eller ikke reagerer, kan det være nødvendigt at lukke apps eller slukke for enheden og tænde den igen.

### Gennemtvinge genstart

Hvis din enhed er gået i baglås og ikke reagerer, skal du trykke og holde på tænd/sluk-knappen og lydstyrke ned-knappen samtidig i mere end 7 sekunder for at genstarte enheden.

### Nulstilling af enheden

Hvis ovenstående metoder ikke løser problemet, skal du nulstille enheden til fabriksstandarder.

På skærmen apps trykkes på **Indstillinger** → **Backup og nulstil** → **Nulstil til fabriksstandard** → **NULSTIL ENHED** → **SLET ALT**. Før du udfører nulstilling til fabriksstandarder, skal du huske at lave sikkerhedskopier af alle vigtige data, der er gemt på enheden.

## Opkald får ikke forbindelse

- Sørg for, at du har forbindelse til det korrekte mobilnetværk.
- Sørg for, at du ikke har aktiveret opkaldsspærring for det pågældende telefonnummer.
- Sørg for, at du ikke har aktiveret opkaldsspærring for det indgående telefonnummer.

## Andre kan ikke høre dig under et opkald

- Sørg for, at du ikke dækker for den indbyggede mikrofon.
- Sørg for, at mikrofonen er tæt på din mund.
- Kontroller, at et eventuelt headset er tilsluttet korrekt.

## Der er ekko på lyden under et opkald

Juster lydstyrken ved at trykke på lydstyrkeknappen eller find et andet område.

## Mobilnetværket eller internettet bliver ofte afbrudt, eller lydkvaliteten er dårlig

- Sørg for, at du ikke blokerer enhedens interne antenne.
- Når du befinder dig i områder med et svagt signal eller dårlig modtagelse, kan du opleve udfald. Der kan være problemer med forbindelsen på grund af tjenesteudbyderens basisstation. Find et andet område, og prøv igen.
- Når du bruger enheden, mens du er i bevægelse, kan trådløse netværkstjenester blive deaktiveret på grund af problemer med tjenesteudbyderens netværk.

## Batteriikonet er tomt

Batteriet er ved at løbe tør for strøm. Oplad batteriet.



## Batteriet lader ikke ordentligt op (for opladere godkendt af Samsung)

- Sørg for, at opladeren er tilsluttet korrekt.
- Besøg et af Samsungs servicecentre og få batteriet udskiftet.

## Batteriet tømmes hurtigere, end da du oprindelig købte det

- Hvis du udsætter enheden eller batteriet for meget kolde eller meget varme temperaturer, kan den brugbare opladning blive reduceret.
- Batteriforbruget øges, når du bruger meddelelsesfunktioner eller bestemte apps som f.eks. spil eller internettet.
- Batteriet har en begrænset holdbarhed, og brugstiden for opladninger vil blive kortere med tiden.

## Enheden føles varm

Når du bruger apps, der kræver mere strøm, eller bruger apps på enheden i længere tid ad gangen, kan enheden føles varm. Dette er normalt og bør ikke påvirke enhedens levetid eller ydelse. Hvis enheden bliver overophedet eller føles varm igennem en længere periode, må du ikke bruge den i et stykke tid. Hvis enheden fortsætter med at være overophedet, bør du kontakte et af Samsungs servicecentre.

## Der vises fejlmeddelelser, når du starter kameraet

Din enhed skal have tilstrækkelig ledig hukommelse og batteristrøm for at bruge kameraappen. Hvis du får fejlmeddelelser, når du starter kameraet, kan du prøve følgende:

- Oplad batteriet.
- Frigør hukommelse ved at overføre filer til en computer eller slette nogle filer fra enheden.
- Genstart enheden. Hvis du stadig har problemer med kameraappen efter at have prøvet disse tip, bør du kontakte et af Samsungs servicecentre.

## Kvaliteten af fotos er dårligere end i eksemplet

- Kvaliteten af dine fotos kan variere, afhængigt af omgivelserne og af de fototeknikker, du benytter.
- Hvis du tager fotos i mørke områder, om natten eller inden døre, kan der forekomme billedstøj, eller billederne kan være ude af fokus.

## Der vises fejlmeddelelser, når du åbner multimediefiler

Hvis du modtager fejlmeddelelser, eller multimediefilerne ikke afspilles, når du åbner dem på enheden, kan du prøve følgende:

- Frigør hukommelse ved at overføre filer til en computer eller slette nogle filer fra enheden.
- Sørg for, at musikfilen ikke er beskyttet med DRM (Digital Rights Management). Hvis filen er DRM-beskyttet, skal du kontrollere, at du har den nødvendige licens eller nøgle til at afspille filen.
- Sørg for, at filformaterne understøttes af enheden. Hvis et filformat ikke understøttes, f.eks. DivX eller AC3, skal du installere en app, der understøtter det. For at se de filformater din enhed understøtter, kan du besøge [www.samsung.com](http://www.samsung.com).
- Din enhed understøtter fotos og videoer, der er optaget med enheden. Fotos og videoer, der er optaget med andre enheder, vil muligvis ikke fungere korrekt.
- Din enhed understøtter multimediefiler, der er godkendt af din netværkstjenesteudbyder eller udbyderne af yderligere tjenester. Visse former for indhold, der distribueres på internettet, f.eks. ringetoner, videoer eller baggrunde, vil muligvis ikke fungere korrekt.

## En anden Bluetooth-enhed registreres ikke

- Sørg for, at den trådløse Bluetooth-funktion er aktiveret på din enhed.
- Sørg for, at den trådløse Bluetooth-funktion er aktiveret på den enhed, du vil oprette forbindelse til.
- Sørg for, at din enhed og den anden Bluetooth-enhed er inden for den maksimale Bluetooth-rækkevidde (10 m).

Hvis ovenstående tip ikke løser problemet, bør du kontakte et af Samsungs servicecentre.

## Der etableres ikke forbindelse, når du slutter enheden til en computer

- Sørg for, at det USB-kabel, du bruger, er kompatibelt med din enhed.
- Sørg for, at du har installeret den korrekte og opdaterede driver på din computer.
- Hvis du bruger Windows XP, skal du kontrollere, at du har Windows XP Service Pack 3 eller nyere installeret på computeren.
- Kontroller, at du har Samsung Kies eller Windows Media Player 10 eller nyere installeret på computeren.

## Din enhed kan ikke finde din aktuelle placering

GPS-signaler kan blive forstyrret i nogle områder, f.eks. inden døre. Indstil enheden til at bruge Wi-Fi- eller et mobilt netværk til at finde din aktuelle placering i disse situationer.

## Data, der er lagret på enheden, er gået tabt

Tag altid sikkerhedskopier af alle vigtige data, der er gemt på enheden. Ellers kan du ikke gendanne data, der bliver beskadiget eller går tabt. Samsung er ikke ansvarlig for tab af data, der gemmes på enheden.

## Der vises en lille åbning rundt om ydersiden af enhedens kabinet

- Denne åbning er en nødvendig produktionsfunktion og kan medføre en minimal bevægelse eller vibration af delene.
- Med tiden kan friktion mellem delene forårsage, at denne åbning udvides en smule.

## Udtagning af batteri (ikke-udtagelig type)



- Disse instruktioner er kun beregnet for din tjenesteudbyder eller en autoriseret reparatør.
- Skader eller fejl, som skyldes uautoriseret fjernelse af batteriet, dækkes ikke af garantien.
- Hvis du vil fjerne eller udskifte batteriet, skal du kontakte din tjenesteudbyder eller en autoriseret reparatør.

**1** Fjern SIM-kortholderen eller hukommelseskortholderen fra enheden, før batteriet fjernes.

**2** Løft den nederste del af det forreste panel en anelse, og fjern derefter kablet for at adskille det forreste panel fra kabinettet.

– **Type 1 (SM-A500):**

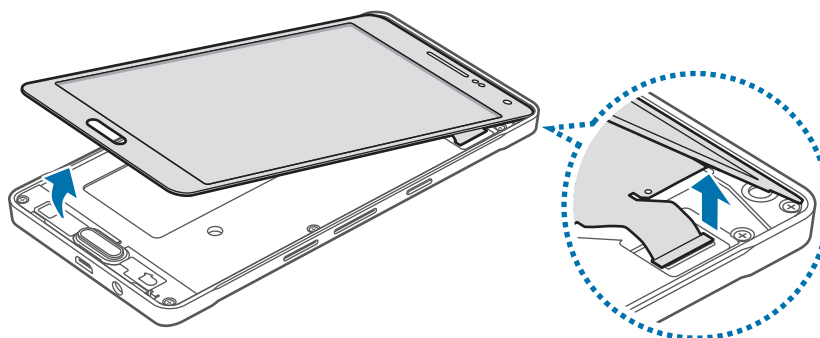

– **Type 2 (SM-A700):**

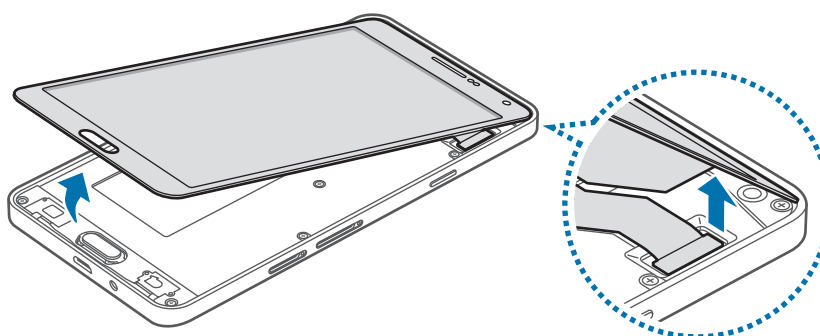

Undgå at adskille det forreste panel helt fra kabinettet, før kablet fjernes. Ellers kan enheden blive beskadiget.

### 3 Fjern startknappen, og frigør og fjern derefter skruerne.

- **Type 1 (SM-A500):**

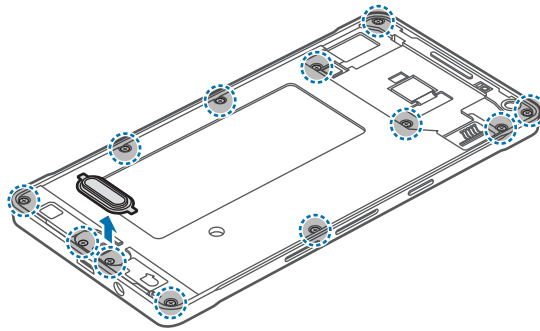

- **Type 2 (SM-A700):**

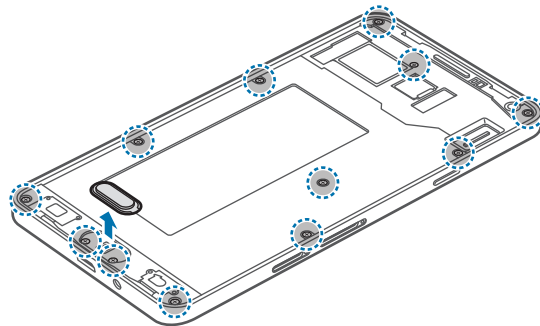

### 4 Fjern printpladen ved at løfte den ud af kabinettet ved hjælp af et åbningsværktøj, læg derefter kabinettet til side, og placer printpladen med forsiden nedad på en plan overflade.

- **Type 1 (SM-A500):**

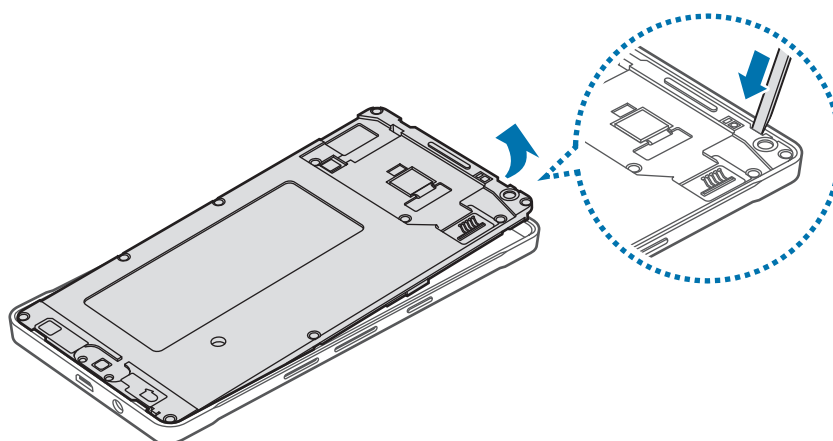

- Type 2 (SM-A700):

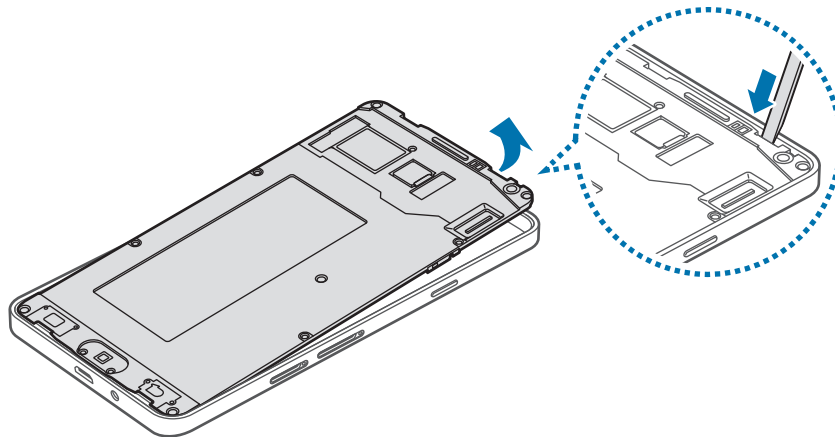

**5** Fjern batteriets forbindelsesklemme som angivet på billedet nedenfor.

- Type 1 (SM-A500):

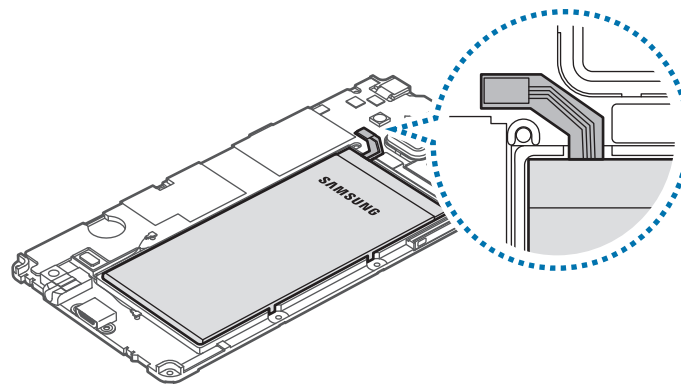

- Type 2 (SM-A700):

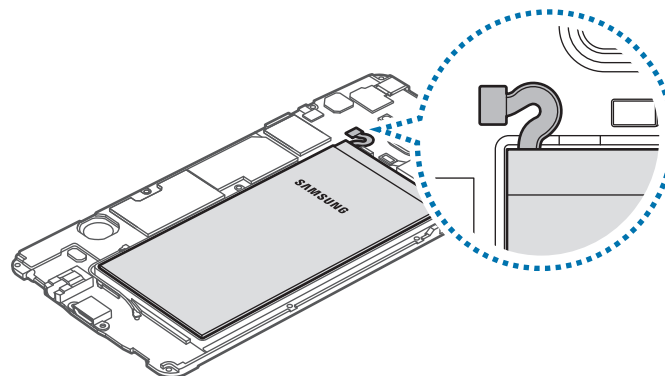

**6** Skub på bagsiden af batteriet med fingrene, og fjern batteriet.

- **Type 1 (SM-A500):**

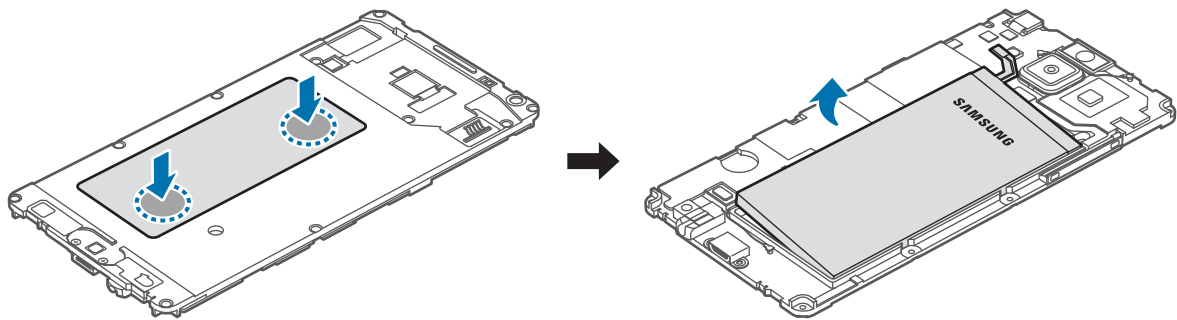

- **Type 2 (SM-A700):**

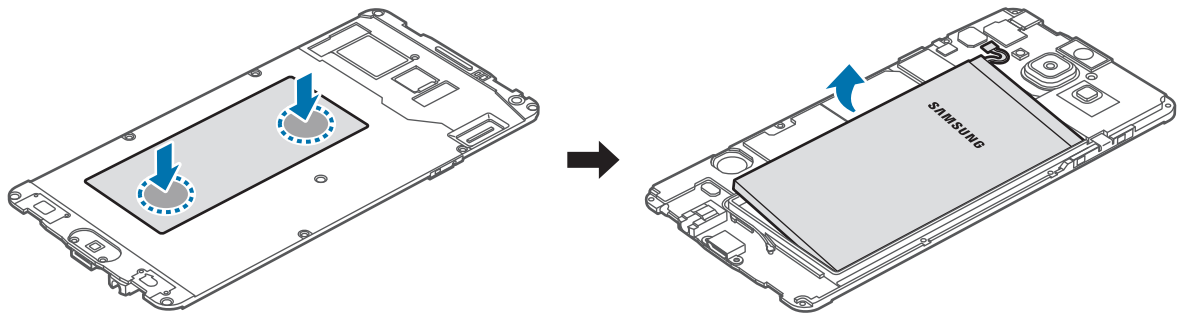

Sørg for, at du ikke trykker på eller punkterer batteriet med dine negle eller andre genstande, når du fjerner batteriet. Det kan forårsage eksplosion eller brand.

Behøver du hjælp, eller har du spørgsmål, er du velkommen til at klikke ind på [www.samsung.dk](http://www.samsung.dk).  
Klik på "SUPPORT" => "Hjælp & fejlfinding", og vælg derefter produktgruppe og type.  
Alternativt kan du ringe til supporten på telefon 70 70 19 70.

## Ophavsret

Ophavsret © 2016 Samsung Electronics

Denne manual er beskyttet af internationale love om ophavsret.

Ingen del af denne vejledning må uden forudgående skriftlig tilladelse fra Samsung Electronics reproducere, distribueres, oversættes eller overføres i nogen form eller på nogen måde, elektronisk eller mekanisk, herunder ved fotokopiering, optagelse eller lagring i et søgesystem eller informationslager.

## Varemærker

- SAMSUNG og SAMSUNG-logoet er registrerede varemærker tilhørende Samsung Electronics.
- Bluetooth® er et internationalt registreret varemærke tilhørende Bluetooth SIG, Inc.
- Wi-Fi®, Wi-Fi Protected Setup™, Wi-Fi CERTIFIED Passpoint™, Wi-Fi Direct™, Wi-Fi CERTIFIED™ og Wi-Fi-logoet er registrerede varemærker tilhørende Wi-Fi Alliance.
- Alle andre varemærker og ophavsrettigheder tilhører de respektive ejere.