

SAMSUNG

SM-T705
SM-T805

Manual de usuario

Contenido

Lea la siguiente información antes de empezar

Para comenzar

- 7 Contenido de la caja
- 8 Diseño del dispositivo
- 11 Retirar la tarjeta SIM o USIM
- 16 Usar la tarjeta de memoria
- 19 Encender y apagar el dispositivo
- 21 Bloquear y desbloquear la pantalla

Nociones básicas

- 22 Usar la pantalla táctil
- 25 Diseño de la pantalla Inicio
- 28 Panel de notificaciones y Ajustes rápidos
- 30 Abrir aplicaciones
- 30 Instalar o desinstalar aplicaciones
- 32 Introducir texto
- 35 Captura de pantalla
- 35 Mis Archivos
- 37 Función de ahorro de energía
- 38 Ver información de ayuda

Conectividad de red

- 39 Datos móviles
- 39 Wi-Fi
- 40 Download booster
- 41 Módem USB/Bluetooth y Conexión compartida
- 43 Internet

Movimientos y funciones de accesibilidad

- 44 Movimientos
- 45 Multiwindow
- 50 Caja de herramientas
- 50 Aumentar la sensibilidad de la pantalla táctil

Personalizar

- 51 Configurar las pantallas Inicio y Aplicaciones
- 56 Establecer fondos de pantalla y melodías
- 57 Cambiar el método de desbloqueo de pantalla
- 58 Escáner digital
- 61 Modo Privado
- 62 Usuarios múltiples
- 63 Transferir datos de un dispositivo anterior
- 65 Configurar cuentas

Teléfono

- 66 Llamar
- 68 Recibir llamadas
- 69 Opciones durante las llamadas

Contactos

- 72 Añadir contactos
- 73 Administrar contactos

Mensajes y correo electrónico

- 76 Mensajes
- 79 Correo electrónico

Cámara

- 81 Disparo básico
- 83 Modos de disparo
- 87 Ajustes de la cámara

Galería

- 89 Ver fotos o vídeos
- 91 Editar fotos o vídeos
- 95 Ajustes de galería

Multimedia

- 96 Música
- 99 Vídeo

Aplicaciones y funciones útiles

- 102 Modo Niños
- 104 S Finder
- 105 Calendario
- 108 S Voice
- 110 Calculadora
- 110 Reloj
- 111 Dropbox
- 112 Evernote
- 113 Flipboard
- 114 Hancom Office Viewer
- 115 NYTimes
- 116 Google apps

Conectarse a otros dispositivos

- 118 Bluetooth
- 120 Wi-Fi Direct
- 122 Conexión rápida
- 124 SideSync
- 131 Screen Mirroring
- 133 Impresión móvil

Administrador de dispositivo y datos

- 134 Actualizar el dispositivo
- 135 Transferir archivos entre el dispositivo y un ordenador
- 136 Hacer copias de seguridad y restaurar datos
- 137 Restablecer datos

Ajustes

- 138 Sobre los ajustes
- 138 CONEXIONES
- 143 DISPOSITIVO
- 150 GENERAL
- 156 APLICACIONES

Apéndice

- 157 Solución de problemas
- 163 Extracción de la batería

Lea la siguiente información antes de empezar

Lea este manual antes de usar el dispositivo para garantizar su uso correcto y seguro.

- Las descripciones se basan en los ajustes predeterminados del dispositivo.
- Es posible que algunos contenidos del dispositivo difieran en función de la región, el proveedor de servicios, las especificaciones del modelo o el software del dispositivo.
- El contenido (contenido de alta calidad) que exija un alto uso del CPU y la memoria RAM afectará al rendimiento general del dispositivo. Las aplicaciones relacionadas con el contenido puede que no funcionen correctamente, dependiendo de las especificaciones del dispositivo y el entorno en el que lo use.
- Samsung no se hace responsable de los problemas de rendimiento causados por aplicaciones de cualquier proveedor distinto de Samsung.
- Samsung no se hace responsable de los problemas de rendimiento o las incompatibilidades causados por la edición de los ajustes de registro o la alteración del software del sistema operativo. El intento de personalizar el sistema operativo puede causar que el dispositivo o las aplicaciones funcionen de forma incorrecta.
- El software, las fuentes de sonido, los fondos de pantalla, las imágenes y los demás contenidos multimedia incluidos en el dispositivo tienen una licencia de uso limitado. La extracción y uso de estos materiales para propósitos comerciales o de otra naturaleza constituyen una violación de las leyes de derechos de autor. Los usuarios son completamente responsables del uso ilegal de los contenidos multimedia.
- Es posible que, en función de su plan de datos, incurra en gastos adicionales por los servicios de datos, como los mensajes, la carga y descarga, la sincronización automática o el uso de los servicios de ubicación. Para la transferencia de grandes cantidades de datos, se recomienda usar una conexión Wi-Fi.
- Las aplicaciones predeterminadas incluidas en el dispositivo están sujetas a actualizaciones y puede que dejen de ser compatibles sin previo aviso. En caso de tener alguna pregunta sobre alguna de las aplicaciones incluidas con el dispositivo, póngase en contacto con el Servicio de Atención Técnica (SAT) de Samsung. En el caso de aplicaciones instaladas por el usuario, póngase en contacto con los proveedores de servicios correspondientes.
- Si modifica el sistema operativo del dispositivo o instala software de fuentes no oficiales, podría provocar errores en el funcionamiento del dispositivo y la corrupción o pérdida de datos. Estas acciones constituyen una violación del acuerdo de licencia de Samsung y anularán la garantía.

Iconos instructivos



Advertencia: situaciones que pueden provocarle lesiones a usted o a otras personas



Precaución: situaciones que pueden provocar daños al dispositivo o a otros equipos



Nota: notas, sugerencias de uso o información adicional

Para comenzar

Contenido de la caja

En la caja encontrará los siguientes artículos:

- Dispositivo
- Guía de inicio rápido



- Los elementos incluidos con el dispositivo y cualquier accesorio disponible pueden variar en función de la región o el proveedor de servicios.
- Los elementos suministrados están diseñados sólo para este dispositivo y puede que no sean compatibles con otros.
- La apariencia y las especificaciones del dispositivo están sujetas a cambios sin previo aviso.
- Podrá comprar accesorios adicionales en su distribuidor local de Samsung. Asegúrese de que sean compatibles con el dispositivo antes de comprarlos.
- La disponibilidad de todos los accesorios se encuentra sujeta a cambios según las empresas fabricantes. Para obtener más información sobre los accesorios disponibles, consulte el sitio web de Samsung.

Diseño del dispositivo

– Tipo 1 (SM-T805):

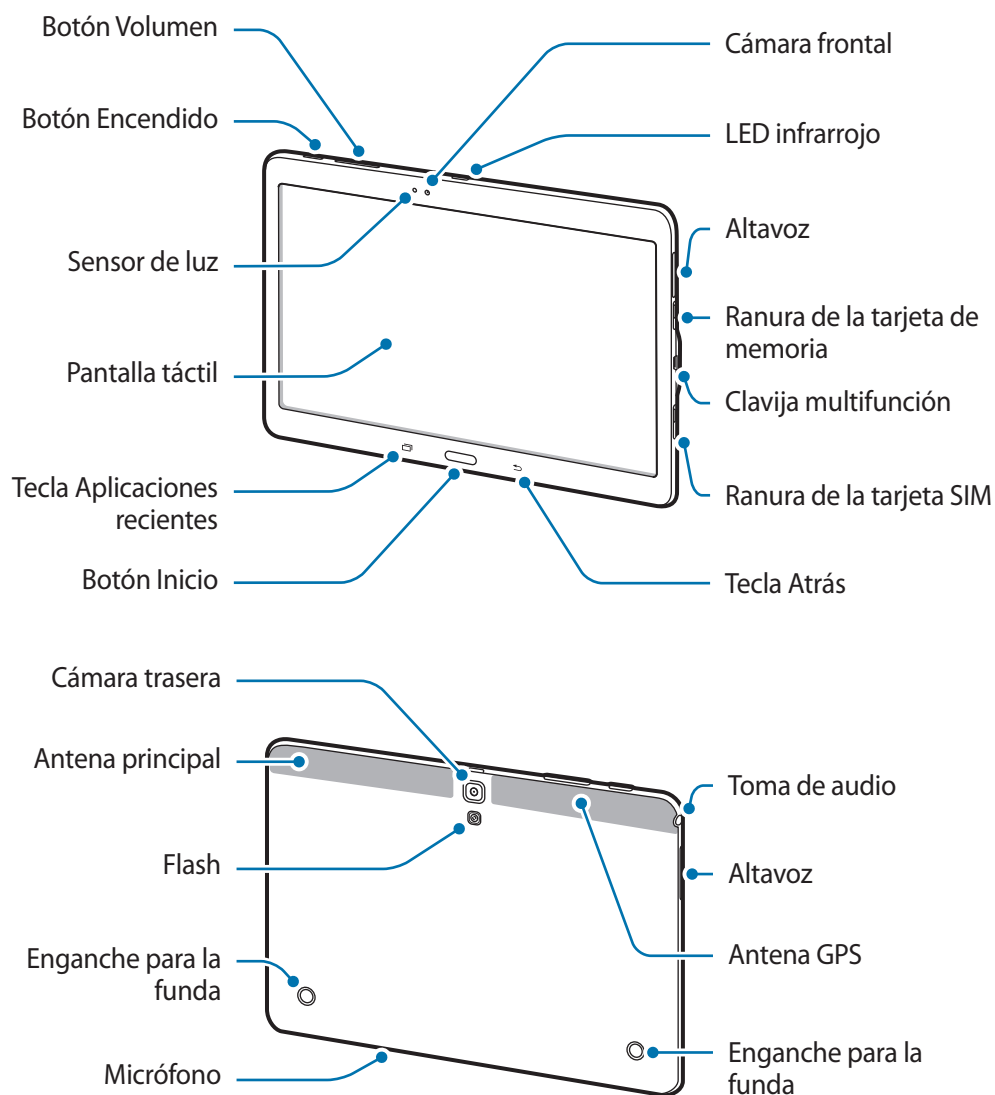



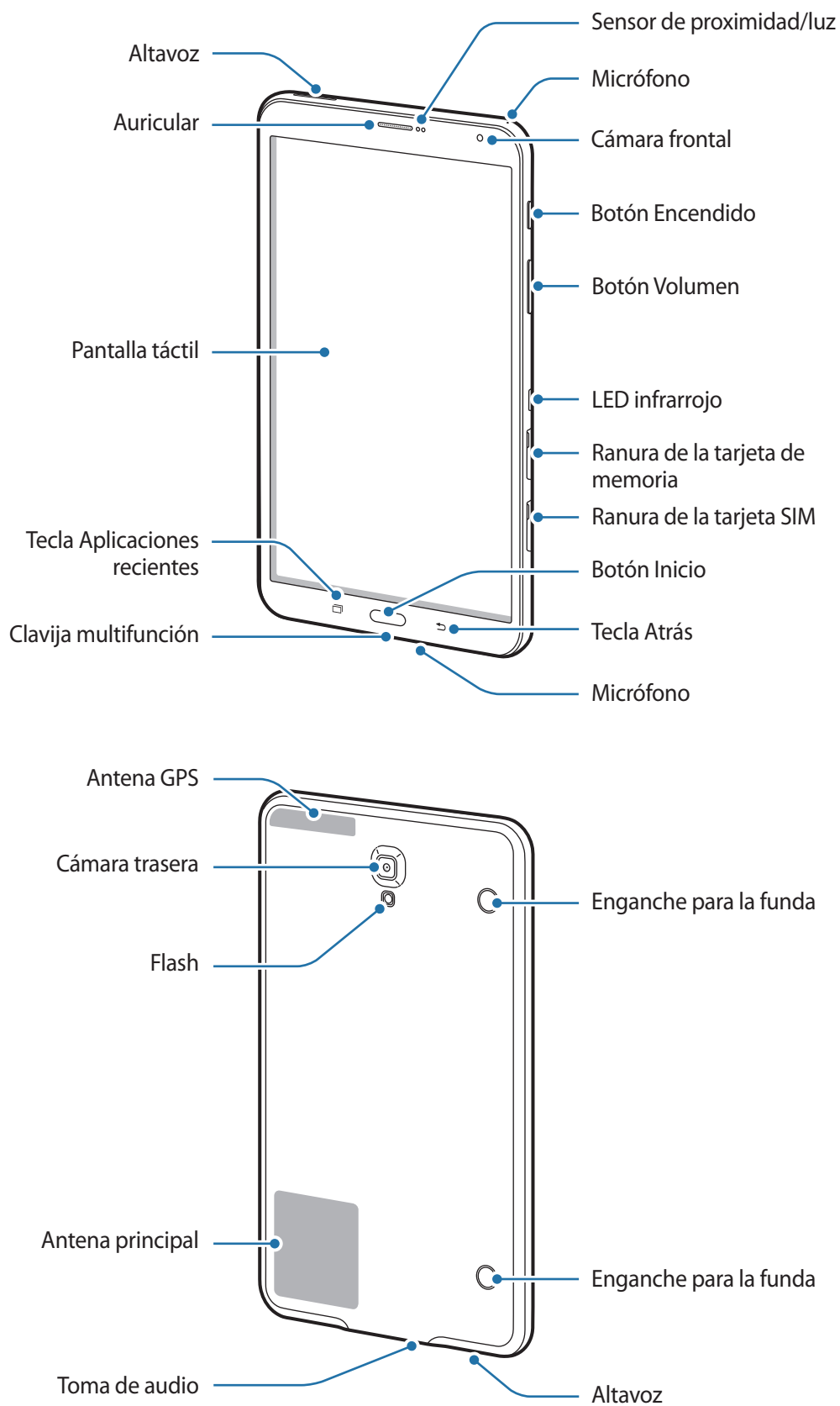

- **Tipo 2 (SM-T705):**





- No cubra el área de la antena con las manos u otros objetos. Esto podría causar problemas de conectividad o que se agote la batería.
- Se recomienda usar un protector de pantalla aprobado por Samsung. Los protectores de pantalla no aprobados podrían causar errores de funcionamiento en los sensores.
- Evite que la pantalla táctil entre en contacto con el agua. Es posible que la pantalla táctil no funcione correctamente en ambientes húmedos o si se moja.

Botones/teclas

| Botón/tecla | Función |
|---|---|
|  Encendido | <ul style="list-style-type: none">• Manténgalo pulsado para encender o apagar el dispositivo.• Púselo para encender o bloquear la pantalla. |
|  Aplicaciones recientes | <ul style="list-style-type: none">• Púselo para abrir la lista de aplicaciones recientes.• Manténgalo pulsado para acceder a las opciones adicionales de la pantalla actual. |
|  Inicio | <ul style="list-style-type: none">• Púselo para encender la pantalla cuando esté bloqueada.• Púselo para volver a la pantalla Inicio.• Púselo dos veces para iniciar S Voice.• Manténgalo pulsado para iniciar Google. |
|  Atrás | <ul style="list-style-type: none">• Púselo para volver a la pantalla anterior. |
|  Volumen | <ul style="list-style-type: none">• Púselo para ajustar el volumen del dispositivo. |

Retirar la tarjeta SIM o USIM

Insertar la tarjeta SIM o USIM

Inserte la tarjeta SIM o USIM que le suministró su proveedor de servicios de telefonía móvil.



- El dispositivo solo admite tarjetas microSIM.
- Puede que algunos servicios LTE no estén disponibles en función de su proveedor de servicios. Para obtener más información sobre la disponibilidad del servicio, póngase en contacto con su proveedor de servicios.

- 1 Abra la ranura de la tarjeta SIM.
- 2 Introduzca la tarjeta SIM o USIM de manera que el chip quede orientado hacia abajo.
 - **Tipo 1 (SM-T805):**

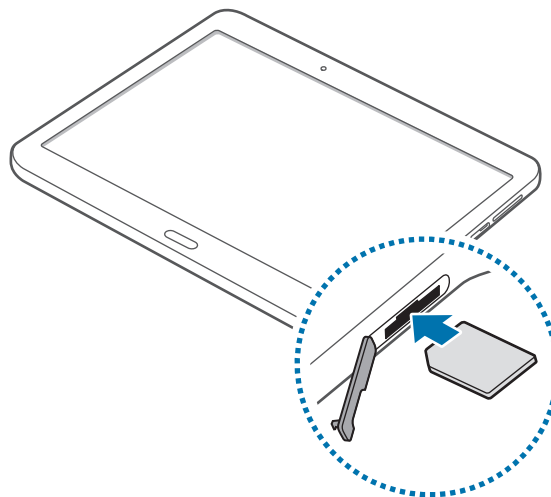

- **Tipo 2 (SM-T705):**

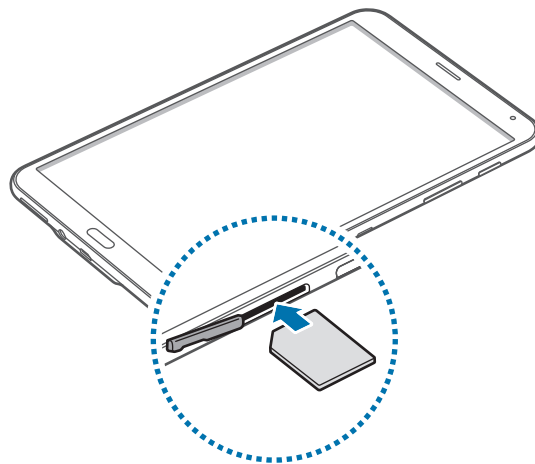

3 Introduzca la tarjeta SIM o USIM dentro de la ranura hasta que quede fija.



- No inserte una tarjeta de memoria en la ranura de la tarjeta SIM. Si la tarjeta de memoria se queda atascada en la ranura de la tarjeta SIM, lleve el dispositivo al Servicio de Atención Técnica (SAT) de Samsung para retirarla.
- Tenga cuidado de no perder la tarjeta SIM o USIM ni dejar que otras personas la usen. Samsung no se hace responsable de los daños o inconvenientes causados por la pérdida o el robo de tarjetas.

4 Cierre la ranura de la tarjeta SIM.

Retirar la tarjeta SIM o USIM

- 1 Abra la ranura de la tarjeta SIM.
- 2 Empuje la tarjeta SIM o USIM con el dedo y después retírela.

– Tipo 1 (SM-T805):

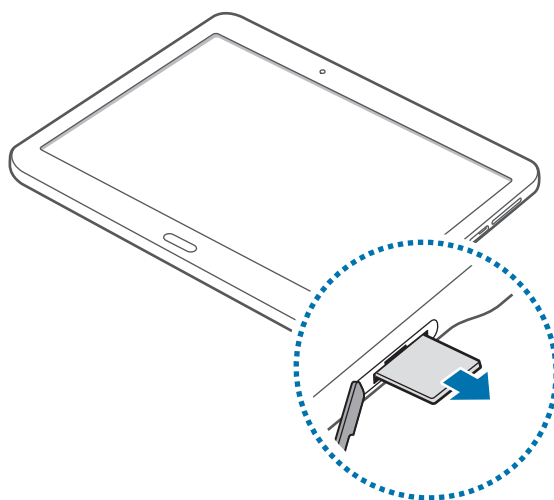

– Tipo 2 (SM-T705):

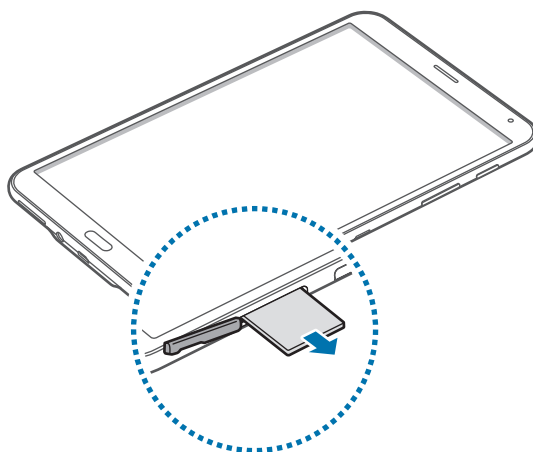

- 3 Cierre la ranura de la tarjeta SIM.

Cargar la batería

Cargue la batería antes de utilizar el dispositivo por primera vez.



Utilice solo cargadores, baterías y cables aprobados por Samsung. Los cargadores o cables no aprobados pueden hacer que la batería explote o pueden estropear el dispositivo.



- Cuando el nivel de batería sea bajo, el icono de la batería estará vacío.
- Si la batería está completamente descargada, no podrá encender el dispositivo inmediatamente después de conectar el cargador. Espere a que la batería se cargue durante algunos minutos antes de intentarlo de nuevo.
- Si utiliza varias aplicaciones a la vez, ya sean de red o que requieran una conexión con otro dispositivo, la batería se agotará rápidamente. Para evitar desconectarse de la red o perder energía durante la transferencia de datos, siempre use estas aplicaciones después de cargar la batería por completo.

Conecte el cable USB al adaptador de alimentación USB y después conecte el extremo pequeño del cable USB a la clavija multifunción.

- **Tipo 1 (SM-T805):**

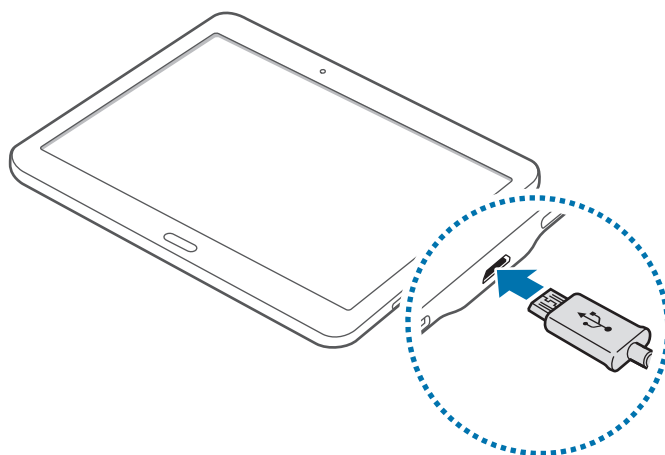

- **Tipo 2 (SM-T705):**

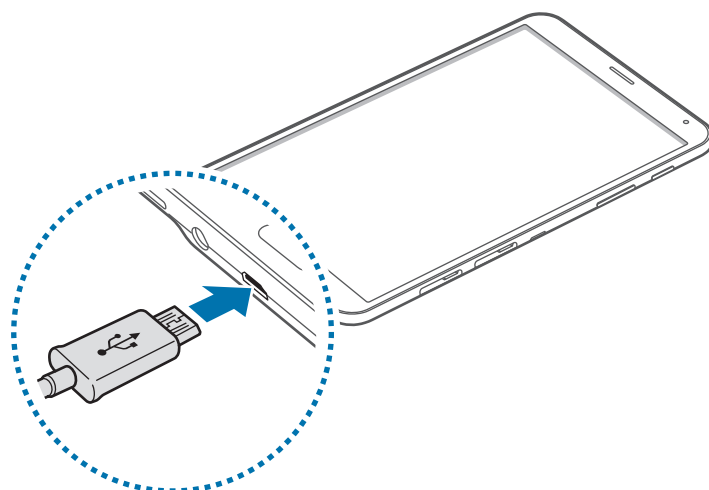

Si conecta el cargador de forma incorrecta, podría causar daños graves al dispositivo. La garantía no cubre ningún daño causado por mal uso.



- Puede utilizar el dispositivo mientras se está cargando, pero la batería tardará más en cargarse por completo.
- Si el dispositivo recibe una alimentación inestable mientras se carga, puede que la pantalla táctil no funcione. Si esto sucede, desconecte el cargador del dispositivo.
- Es posible que el dispositivo se caliente mientras se carga. Esto es normal y no afecta a la vida útil ni al rendimiento del dispositivo. Si la batería se calienta más de lo normal, el cargador podría dejar de cargar.
- Si el dispositivo no se carga correctamente, llévelo junto con el cargador a un Servicio de Atención Técnica (SAT) de Samsung.

Cuando la batería esté totalmente cargada, desconecte el dispositivo del cargador. Desconecte primero el cargador del dispositivo y luego de la toma de corriente.



El cargador no tiene interruptor de encendido y apagado, por tanto, para detener la entrada de corriente eléctrica, el usuario debe desenchufar el cargador de la red. Además, cuando esté conectado debe permanecer cerca del enchufe. Para ahorrar energía, desenchufe el cargador cuando no esté en uso.

Reducir el consumo de batería

El dispositivo ofrece opciones que ayudan a ahorrar batería. Al personalizar estas opciones y desactivar las funciones en segundo plano, podrá utilizar el dispositivo durante más tiempo antes de volver a cargarlo:

- Cuando no esté usando el dispositivo, bloquéelo pulsando el botón Encendido.
- Cierre las aplicaciones innecesarias con el administrador de tareas.
- Desactive la función Bluetooth.
- Desactive la función Wi-Fi.
- Desactive la sincronización automática de las aplicaciones.
- Reduzca el tiempo de retroiluminación de la pantalla.
- Reduzca el brillo de la pantalla.

Usar la tarjeta de memoria

Insertar una tarjeta de memoria

El dispositivo admite tarjetas de memoria con una capacidad máxima de 128 GB. En función del fabricante y del tipo de tarjeta de memoria, puede que algunas tarjetas no sean compatibles con el dispositivo.



- Es posible que algunas tarjetas de memoria no sean completamente compatibles con el dispositivo. Usar una tarjeta de memoria no compatible puede estropear el dispositivo o la tarjeta de memoria, así como los datos almacenados en esta.
- Asegúrese de insertar la tarjeta de memoria con el lado correcto hacia arriba.



- El dispositivo admite los sistemas de archivos FAT y exFAT para las tarjetas de memoria. Si inserta una tarjeta formateada con un sistema de archivos diferente, el dispositivo le solicitará que reformatee la tarjeta de memoria.
- La escritura y el borrado frecuente de datos acortarán la vida útil de la tarjeta de memoria.
- Cuando inserte una tarjeta de memoria en el dispositivo, el directorio de archivos de la tarjeta aparecerá en la carpeta **Mis Archivos** → **Tarjeta SD**.

- 1 Abra la ranura de la tarjeta de memoria.
- 2 Inserte una tarjeta de memoria de manera que el chip quede orientado hacia abajo.
 - **Tipo 1 (SM-T805):**

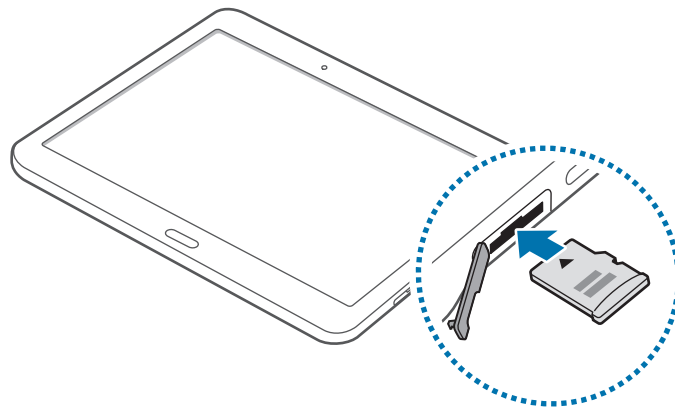

- **Tipo 2 (SM-T705):**

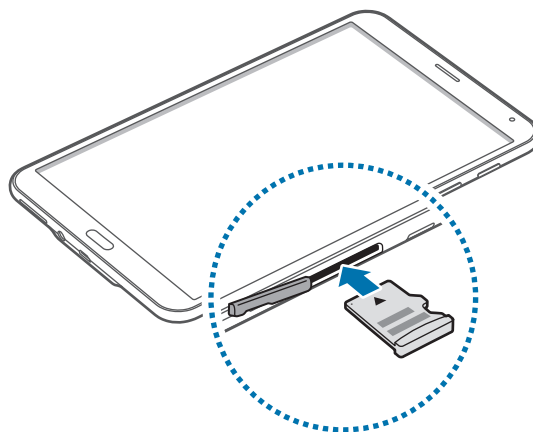

- 3 Inserte la tarjeta de memoria en la ranura hasta que quede ajustada.
- 4 Cierre la ranura de la tarjeta de memoria.

Extraer la tarjeta de memoria

Antes de extraer una tarjeta de memoria, deshabilítela para hacer una extracción segura. En la pantalla Inicio, pulse  → **Ajustes** → **GENERAL** → **Almacenamiento** → **Tarjeta SD** → **Desinstalar**.

- 1 Abra la ranura de la tarjeta de memoria.
- 2 Presione la tarjeta de memoria hasta que se expulse del dispositivo y luego retírela.
- 3 Cierre la ranura de la tarjeta de memoria.



No extraiga la tarjeta de memoria mientras el dispositivo esté transfiriendo información o accediendo a ella. Si lo hace, podría perder o corromper los datos, o podría estropear la tarjeta de memoria o el dispositivo. Samsung no se hace responsable de las pérdidas de datos por el mal uso de tarjetas de memoria dañadas, incluida la pérdida de datos.

Formatear la tarjeta de memoria

Puede que una tarjeta de memoria formateada en un ordenador no sea compatible con el dispositivo. Formatee la tarjeta de memoria en el dispositivo.

En la pantalla Inicio, pulse  → **Ajustes** → **GENERAL** → **Almacenamiento** → **Tarjeta SD** → **Formatear** → **FORMATEAR**.



Antes de formatear la tarjeta de memoria, recuerde hacer copias de seguridad de los datos almacenados en el dispositivo. La garantía del fabricante no cubre la pérdida de datos ocasionada por las acciones del usuario.

Encender y apagar el dispositivo

Mantenga pulsado el botón Encendido durante algunos segundos para encender el dispositivo.

Cuando encienda el dispositivo por primera vez o después de restablecer los valores de fábrica, siga las instrucciones de la pantalla para configurarlo.

Para apagar el dispositivo, mantenga pulsado el botón Encendido y después pulse **Apagar**.

- **Tipo 1 (SM-T805):**

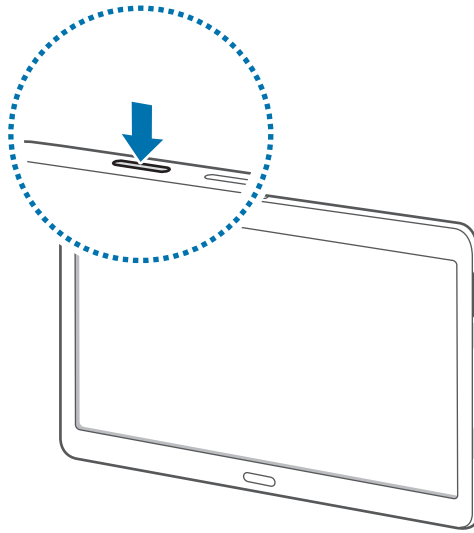

- **Tipo 2 (SM-T705):**

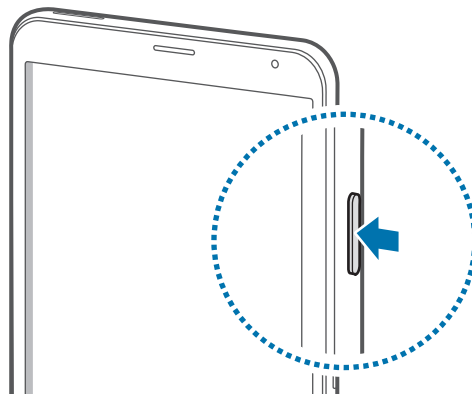

Respete todas las advertencias publicadas y las indicaciones del personal cuando se encuentre en áreas en las que el uso de dispositivos inalámbricos esté restringido, como aviones y hospitales.

Reiniciar el dispositivo

Si el dispositivo se queda bloqueado y no responde, mantenga pulsados los botones Encendido y Volumen simultáneamente durante más de 7 segundos para reiniciarlo.

- **Tipo 1 (SM-T805):**

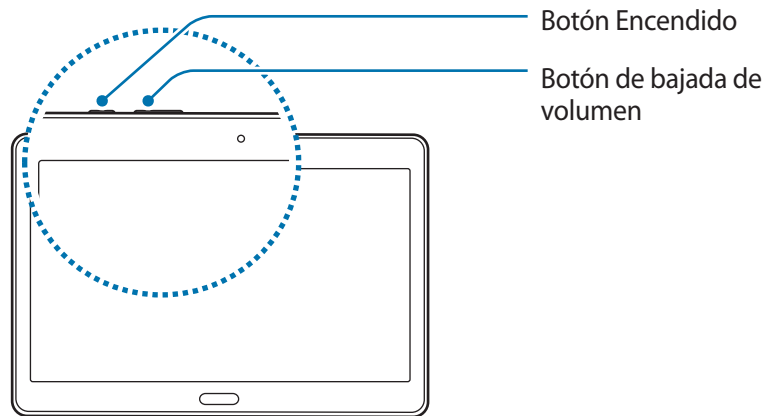

- **Tipo 2 (SM-T705):**

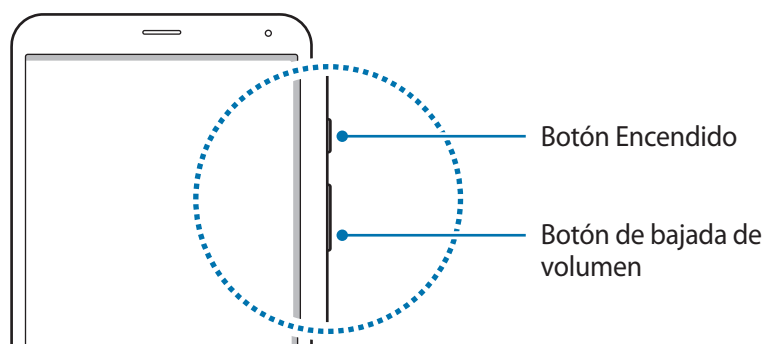

Bloquear y desbloquear la pantalla

Al pulsar el botón Encendido, la pantalla se apagará y el dispositivo se bloqueará. Además, la pantalla se apagará y se bloqueará automáticamente si no usa el dispositivo durante un tiempo determinado.

Para desbloquear la pantalla, pulse el botón Encendido o el botón Inicio y deslice el dedo en cualquier dirección dentro de la zona de desbloqueo de la pantalla.

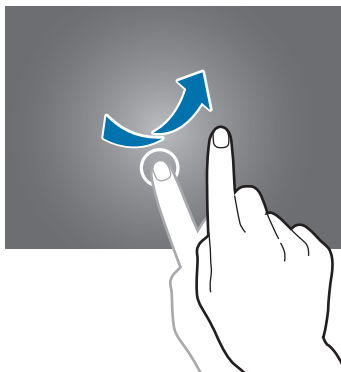

Podrá cambiar el código de desbloqueo para desbloquear la pantalla. Consulte [Cambiar el método de desbloqueo de pantalla](#) para obtener más información.

Nociones básicas

Usar la pantalla táctil



- No deje que la pantalla táctil entre en contacto con otros dispositivos eléctricos. Las descargas electrostáticas pueden hacer que la pantalla táctil no funcione correctamente.
- Para evitar estropear la pantalla táctil, no la toque ni la pulse con elementos puntiagudos, ni la presione excesivamente con los dedos.



- Es posible que el dispositivo no reconozca las entradas táctiles que realice cerca de los bordes de la pantalla, dado que estos se encuentran fuera del área de reconocimiento táctil.
- Si deja la pantalla táctil inactiva durante mucho tiempo, podrían aparecer imágenes superpuestas (quemado de pantalla) o desvirtuadas. Cuando no use el dispositivo, apague la pantalla táctil.
- Se recomienda utilizar los dedos al usar la pantalla táctil.

Pulsar

Para abrir una aplicación, seleccionar un elemento del menú, pulsar un botón de la pantalla o introducir un carácter con el teclado de la pantalla, pulse la pantalla con el dedo.

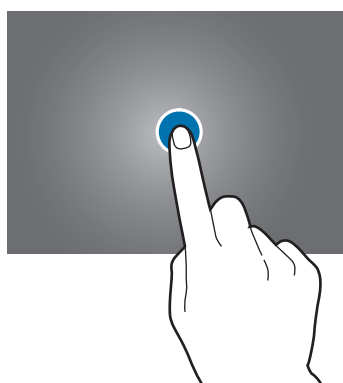

Pulsación larga

Mantenga pulsado un elemento o la pantalla durante más de 2 segundos para acceder a las opciones disponibles.

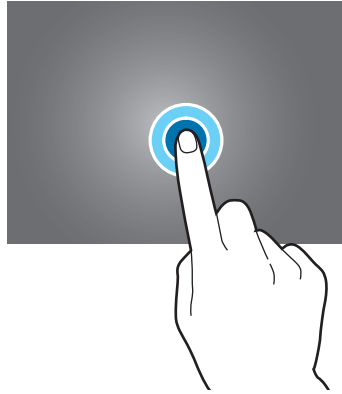

Mover

Para mover un elemento, manténgalo pulsado y muévelo hasta la ubicación que quiera.

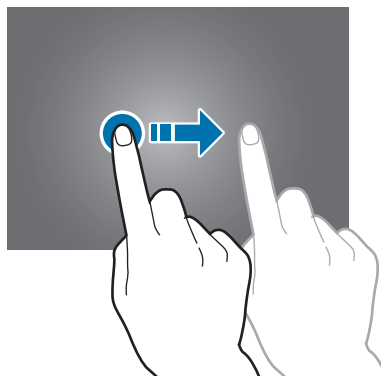

Doble pulsación

Pulse dos veces una página web o una imagen para aumentar el zoom. Pulse dos veces otra vez para volver al tamaño original.

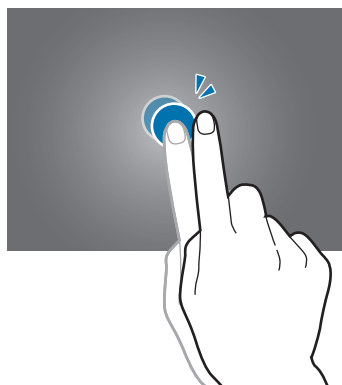

Deslizar

Deslice la pantalla Inicio o la pantalla Aplicaciones hacia la izquierda o hacia la derecha para ver otro panel. Deslice la pantalla hacia arriba o hacia abajo para desplazarse a lo largo de una página web o de una lista de elementos, como la lista de contactos.

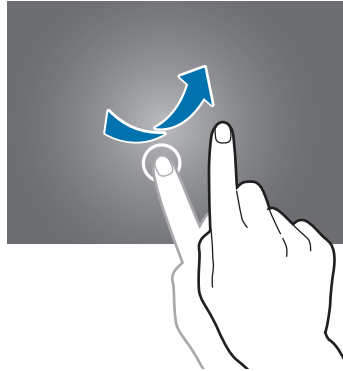

Pellizcar

Separe dos dedos en una página web, un mapa o una imagen para aumentar el zoom. Júntelos para reducir el zoom.

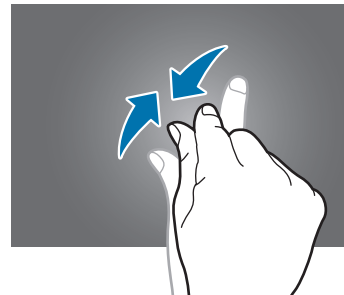
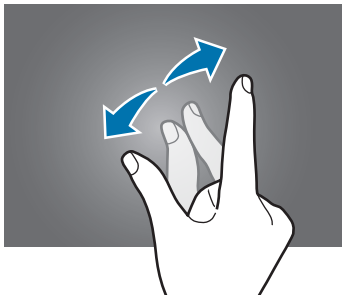

Diseño de la pantalla Inicio

Pantalla Inicio

La pantalla Inicio es el punto de partida para acceder a todas las funciones del dispositivo. La pantalla Inicio tiene dos tipos de paneles diferentes. El panel de la pantalla de inicio clásica muestra widgets, accesos directos a aplicaciones y muchas cosas más, mientras que el panel de la pantalla de inicio de contenido muestra widgets de contenido. Los widgets son pequeñas aplicaciones que inician funciones específicas para proporcionar información y un acceso rápido y cómodo en la pantalla Inicio.

Para ver otros paneles, desplace el dedo hacia la izquierda o hacia la derecha, o pulse uno de los indicadores en el índice de pantallas. Para personalizar la pantalla Inicio, consulte [Administrar la pantalla de inicio clásica](#) o [Administrar la pantalla de inicio de contenido](#).



<Pantalla de inicio clásica>

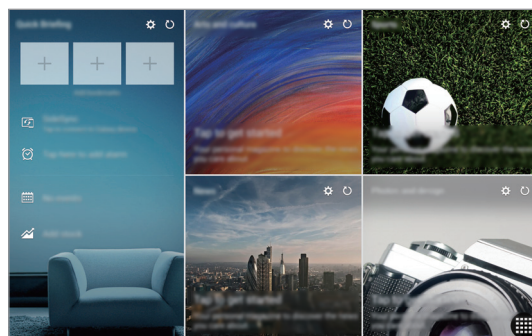

<Pantalla de inicio de contenido>



La pantalla Inicio podría tener distinta apariencia en función de los dispositivos.

Pantalla Aplicaciones

La pantalla Aplicaciones contiene los iconos de aplicaciones, incluidas las últimas instaladas.

En la pantalla Inicio, pulse  para abrir la pantalla Aplicaciones. Para ver otros paneles, deslice el dedo hacia la izquierda o hacia la derecha, o seleccione un indicador en el índice de pantallas. Para personalizar la pantalla Aplicaciones, consulte [Configurar la pantalla Aplicaciones](#).







Iconos indicadores

Los iconos indicadores aparecen en la barra de estado, en la parte superior de la pantalla. Los iconos que aparecen en la siguiente tabla son los más comunes.



Es posible que la barra de estado no aparezca en la parte superior de la pantalla en algunas aplicaciones. Para mostrar la barra de estado, deslice la parte superior de la pantalla hacia abajo.

| Icono | Significado |
|-------|-------------------------------------|
| | Sin señal |
| | Intensidad de la señal |
| | Itinerancia (Roaming) |
| | Red GPRS conectada |
| | Red EDGE conectada |
| | Red UMTS conectada |
| | Red HSDPA conectada |
| | Red HSPA+ conectada |
| | Red LTE conectada |
| | Conectado a Wi-Fi |
| | Función Bluetooth activada |
| | GPS activado |
| | Llamada en curso |
| | Llamada perdida |
| | Función Smart Stay activada |
| | Nuevo mensaje de texto o multimedia |
| | Alarma activada |

| Icono | Significado |
|---|---|
|  | Modo Silencio activado |
|  | Modo Vibración activado |
|  | Modo Avión activado |
|  | Se produjo un error o hay un mensaje de aviso |
|  | Nivel de carga de la batería |

Panel de notificaciones y Ajustes rápidos

Usar el panel de notificaciones

Al recibir nuevas notificaciones, como mensajes o llamadas perdidas, aparecerán iconos indicadores en la barra de estado. Para ver más información sobre los iconos, abra el panel de notificaciones y vea los detalles.

Para abrir el panel de notificaciones, desplace la barra de estado hacia abajo. Para cerrar el panel de notificaciones, desplace la barra desde la parte inferior de la pantalla hacia arriba.



Podrá usar las siguientes funciones en el panel de notificaciones.



Reorganizar los botones de Ajustes rápidos

Para volver a organizar los botones de Ajustes rápidos en el panel de notificaciones, pulse → , mantenga pulsado un elemento, y después muévalo a otra ubicación.

Usar Ajustes rápidos

Puede activar o desactivar algunas funciones en el panel de notificaciones. Para activar o desactivar más funciones, abra Ajustes rápidos.

Para abrir Ajustes rápidos, desplace la barra de estado hacia abajo con dos dedos. O pulse en el panel de notificaciones. Para cerrar Ajustes rápidos, desplace la barra desde la parte inferior de la pantalla hacia arriba.

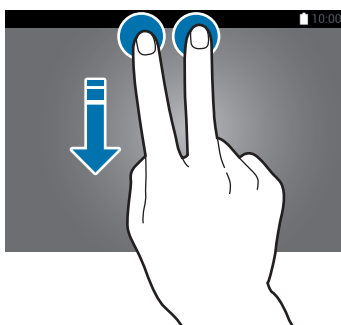



Abrir aplicaciones

En la pantalla Inicio o la pantalla Aplicaciones, seleccione el icono de una aplicación para abrirla.

Para abrir la lista de aplicaciones que ha usado recientemente, pulse  y seleccione el icono de una aplicación para abrirla.

Cerrar una aplicación

Para cerrar una aplicación, pulse  y desplace la vista previa de la aplicación a la derecha o a la izquierda. Para cerrar todas las aplicaciones activas, pulse  → .

Instalar o desinstalar aplicaciones

Galaxy Apps

Use esta aplicación para comprar y descargar aplicaciones.

Pulse **Galaxy Apps** en la pantalla Aplicaciones.



Es posible que esta aplicación no esté disponible en función de la región o el proveedor de servicios.

Instalar aplicaciones

Busque aplicaciones por categoría o pulse **BUSCAR** para buscar por palabra clave.

Seleccione una aplicación para ver información sobre ella. Para descargar aplicaciones gratuitas, pulse **INSTALAR**. Para comprar y descargar aplicaciones de pago, pulse en el precio.



Para cambiar el ajuste de actualización automática, pulse  → **Ajustes** → **Actualizar automáticamente aplicaciones**, y después seleccione una opción.

Play Store

Use esta aplicación para comprar y descargar aplicaciones.

Pulse **Play Store** en la pantalla Aplicaciones para comprar y descargar aplicaciones.

Instalar aplicaciones

Busque aplicaciones por categoría o por palabra clave.

Seleccione una aplicación para ver información sobre ella. Para descargar aplicaciones gratuitas, pulse **INSTALAR**. Para comprar y descargar aplicaciones de pago, pulse en el precio y siga las instrucciones de la pantalla.



Para cambiar el ajuste de actualización automática, pulse  → **Ajustes** → **Actualizar automáticamente**, y después seleccione una opción.



Descargar aplicaciones sugeridas

Puede ver y descargar aplicaciones específicas para dispositivos Galaxy.

En la pantalla de inicio clásica, pulse el widget de **GALAXY Essentials** o el de **GALAXY Gifts**, y después pulse  junto a una aplicación.

Administrar aplicaciones

Desinstalar o desactivar aplicaciones

Para desactivar aplicaciones predeterminadas, abra la pantalla de aplicaciones y pulse  → **Desinstalar/desactivar aplicaciones**.  aparecerá sobre las aplicaciones que pueda desactivar. Seleccione una aplicación y pulse **DESACTIVAR**.

Para desinstalar aplicaciones descargadas, abra la pantalla de aplicaciones y pulse  → **Aplicaciones descargadas** → **Desinstalar**. O en la pantalla de aplicaciones, pulse **Ajustes** → **APLICACIONES** → **Administrador de aplicaciones**, seleccione una aplicación, y después pulse **DESINSTALAR**.

Activar aplicaciones

En la pantalla Aplicaciones, pulse **⋮** → **Aplicaciones deshabilitadas**, seleccione aplicaciones, y después pulse **GUARDAR**. O pulse **Ajustes** → **APLICACIONES** → **Administrador de aplicaciones** → **▼** → **Deshabilitado**, seleccione una aplicación y, a continuación, pulse **ACTIVAR** en la pantalla Aplicaciones.



- Ocultar aplicaciones: oculta aplicaciones solo en la pantalla. Podrá continuar usando las aplicaciones ocultas.
- Deshabilitar aplicaciones: desactiva las aplicaciones predeterminadas que no pueden desinstalarse del dispositivo. No podrá usar las aplicaciones desactivadas.
- Desinstalar aplicaciones: desinstala aplicaciones descargadas.

Introducir texto

Disposición del teclado

Al introducir texto para enviar mensajes, crear notas u otras opciones, aparecerá un teclado automáticamente.



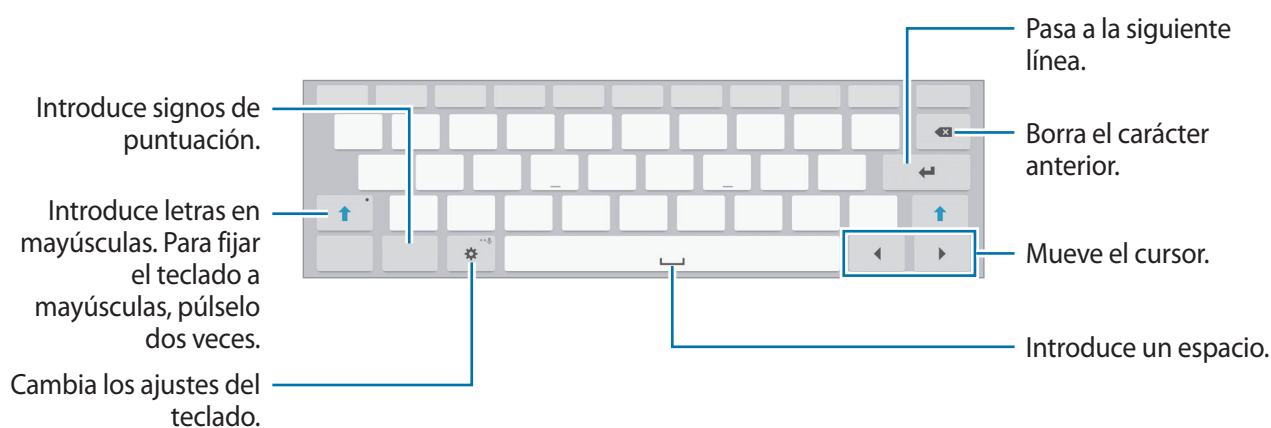

La introducción de texto por voz no funciona en algunos idiomas. Para introducir texto, debe cambiar el idioma de entrada a uno de los idiomas compatibles.



Cambia el idioma de entrada

Pulse  → **Seleccionar idiomas de entrada**, y después seleccione los idiomas que quiere usar. Si selecciona dos o más idiomas, podrá alternar entre los idiomas de entrada deslizando el dedo hacia la izquierda o la derecha en la barra espaciadora.

Usar las funciones adicionales del teclado

Mantenga pulsado  para usar varias funciones. Es posible que aparezcan otros iconos diferentes a  según la última función que haya usado.



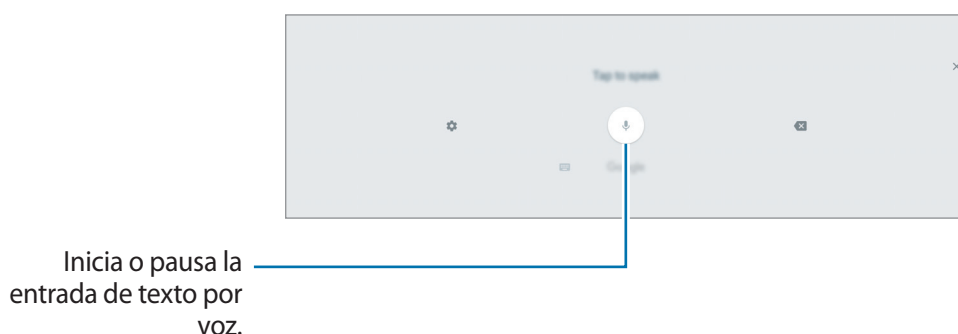

-  : introduce texto por voz.

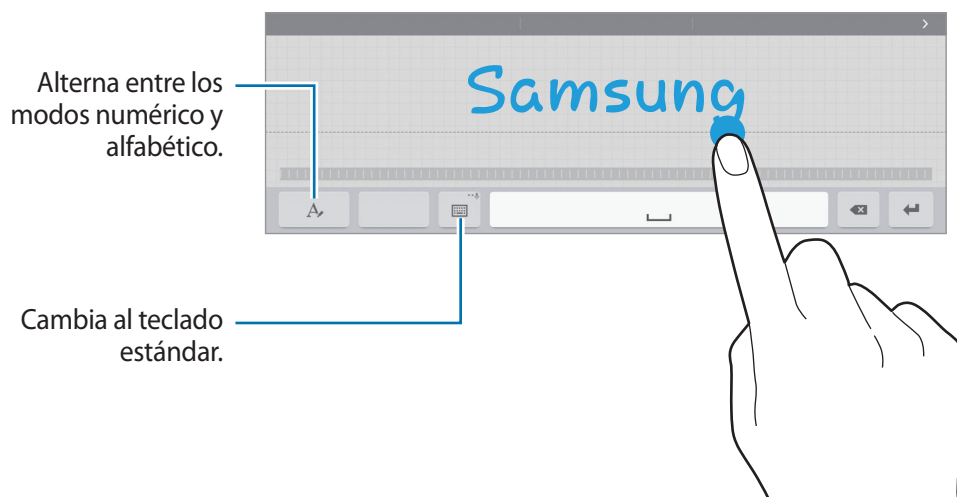

-  : pasa al modo de escritura a mano.





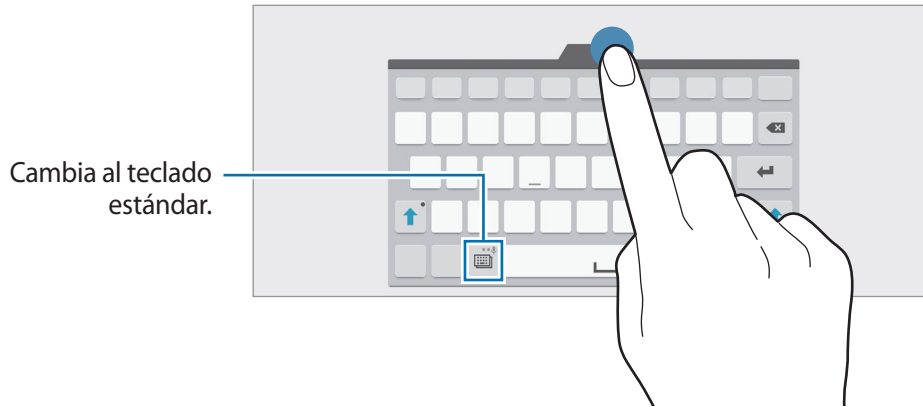

Es posible que esta función no esté disponible dependiendo de su región o de su proveedor de servicios.

- : añade un elemento del portapapeles.
- : cambia los ajustes del teclado.
- : introduce emoticonos.
- : cambia el tipo de teclado. Podrá mover el teclado hacia otro lugar desplazando la pestaña.



Copiar y pegar

- 1 Mantenga pulsado un texto.
- 2 Mueva  o  para seleccionar el texto que quiera, o pulse **Seleccionar todo** para seleccionar todo el texto.
- 3 Pulse **Copiar** o **Cortar**. El texto seleccionado se guardará en el portapapeles.
- 4 Coloque el cursor donde quiera insertar el texto y pulse  → **Pegar**. Para pegar el texto copiado, pulse  → **Portapapeles** y seleccione el texto.

Captura de pantalla

Haga una captura de pantalla mientras usa el dispositivo.

Mantenga pulsado el botón Inicio y el botón Encendido a la vez. La imagen se guardará en la carpeta **Galería** → **Álbum** → **Screenshots**. Después de hacer una captura de pantalla, podrá editarla y compartirla con otras personas.

También podrá hacer capturas de pantalla de otras formas. Consulte [Desplazar palma para capturar](#) para obtener más información.



No se pueden hacer capturas de pantalla mientras se usan ciertas aplicaciones.

Mis Archivos

Sobre Mis Archivos

Utilice esta aplicación para acceder a los distintos archivos almacenados en el dispositivo o en otras ubicaciones, como los servicios de almacenamiento en la nube.

Pulse **Mis Archivos** en la pantalla Aplicaciones. O pulse  en la pantalla de inicio clásica.

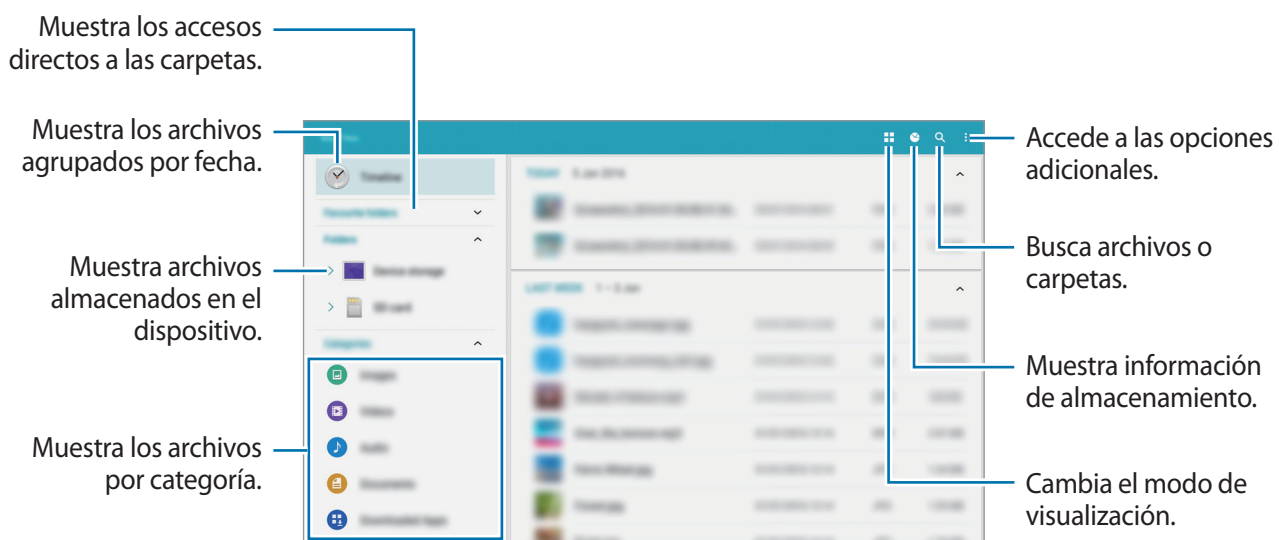

Pulse  y use las siguientes opciones:

- **Seleccionar:** selecciona archivos o carpetas para aplicar opciones.
- **Eliminar:** elimina archivos o carpetas.
- **Añadir FTP:** añade un acceso directo a un servidor FTP en **Carpetas**.
- **Buscar dispositivos cercanos:** busca dispositivos que tienen activada la función para compartir multimedia.
- **Opciones de pantalla:** cambia las opciones de visualización.











Ver archivos

Pulse **Mis Archivos** en la pantalla Aplicaciones.

Seleccione una carpeta, pulse , y después use una de las siguientes opciones:

- **Seleccionar:** selecciona archivos o carpetas para aplicar opciones.
- **Eliminar:** elimina archivos o carpetas.
- **Ordenar por:** ordena los distintos archivos o carpetas.
- **Añadir a Carpetas favoritas:** añade un acceso directo a una carpeta en las **Carpetas favoritas**.
- **Añadir acceso directo a inicio:** añade un acceso directo a un archivo o una carpeta en la pantalla de inicio clásica.
- **Añadir FTP:** añade un acceso directo a un servidor FTP en **Carpetas**.
- **Buscar dispositivos cercanos:** busca dispositivos que tienen activada la función para compartir multimedia.
- **Opciones de pantalla:** cambia las opciones de visualización.

Mantenga pulsado un archivo o una carpeta, y después use las siguientes opciones:

- : comparte archivos con otras personas.
- : elimina archivos o carpetas.
- : mueve archivos o carpetas a otra carpeta.
- : copia archivos o carpetas a otra carpeta.
-  → **Ir a la carpeta:** accede a la carpeta donde está el archivo seleccionado.
-  → **Cambiar nombre:** cambia el nombre del archivo o carpeta.
-  → **Añadir a Carpetas favoritas:** añade un acceso directo a una carpeta en las **Carpetas favoritas**.
-  → **Añadir acceso directo a inicio:** añade un acceso directo a un archivo o una carpeta en la pantalla de inicio clásica.
-  → **Comprimir:** comprime archivos o carpetas para crear un archivo zip.
-  → **Detalles:** muestra los detalles del archivo o la carpeta.

Función de ahorro de energía

Ahorro de energía

Ahorre batería reduciendo las funciones del dispositivo.

En la pantalla Aplicaciones, pulse **Ajustes** → **GENERAL** → **Ahorro de energía**, y después deslice el interruptor **Ahorro de energía** para activarlo. O abra Ajustes rápidos, y pulse **Ahorro energía** para activarlo.

Seleccione una de las siguientes opciones:

- **Iniciar ahorro energía:** activa el modo de ahorro de energía automáticamente cuando la carga de batería restante alcanza el nivel predefinido.
- **Restringir datos segundo plano:** impide que las aplicaciones que se estén ejecutando en segundo plano usen la conexión de datos móviles.

Modo Ultrahorro de energía

Use este modo para prolongar la duración de la batería del dispositivo. En el modo Ultrahorro de energía, el dispositivo realiza las siguientes acciones:

- Muestra los colores de la pantalla en tonos grises.
- Restringe las aplicaciones disponibles a las esenciales y seleccionadas.
- Desactiva la conexión de datos móviles cuando se apaga la pantalla.
- Desactiva las funciones Wi-Fi y Bluetooth.

En la pantalla Aplicaciones, pulse **Ajustes** → **GENERAL** → **Ahorro de energía**, y pulse el interruptor **Modo Ultrahorro de energía** para activarlo. O abra Ajustes rápidos, y pulse **Ultra ahorro** para activarlo.

Para añadir una aplicación a la pantalla Inicio, pulse ⊕ y seleccione una aplicación.

Para eliminar una aplicación de la pantalla Inicio, pulse ⋮ → **Eliminar**, seleccione una aplicación con ⊖, y después pulse **OK**.

Para cambiar los ajustes del modo Ultrahorro de energía, como la conectividad red o el sonido, pulse ⋮ → **Ajustes**.

Para desactivar el modo Ultrahorro de energía, pulse ⋮ → **Desact modo Ultrahorro energía**.



El tiempo de uso que queda muestra el tiempo restante antes de que la carga de la batería se agote. Este tiempo puede variar en función de los ajustes del dispositivo y las condiciones de funcionamiento.

Ver información de ayuda

Para acceder a información de ayuda y aprender a usar el dispositivo y las aplicaciones, abra la pantalla Aplicaciones y pulse **Ayuda**.

Para ver la información de ayuda de una aplicación mientras la usa, pulse **⋮** → **Ayuda**.



Es posible que algunas aplicaciones no incluyan información de ayuda.

Conectividad de red

Datos móviles

Conecte el dispositivo a una red Wi-Fi para usar Internet o compartir archivos multimedia con otros dispositivos. Consulte [Uso de datos](#) para conocer las opciones adicionales.

En la pantalla Aplicaciones, pulse **Ajustes** → **CONEXIONES** → **Uso de datos**, y luego seleccione **Datos móviles**. O abra Ajustes rápidos, y pulse **Datos móviles** para activarlo.

Wi-Fi

Conecte el dispositivo a una red Wi-Fi para usar Internet o compartir archivos multimedia con otros dispositivos. Consulte [Wi-Fi](#) para conocer las opciones adicionales.



- El dispositivo utiliza una frecuencia no armonizada y está diseñado para ser usado en todos los países de Europa. La red WLAN puede usarse en la Unión Europea sin restricciones en interiores, pero no puede usarse en el exterior.
- Desactive la función Wi-Fi para ahorrar batería cuando no esté en uso.

- 1 En la pantalla Aplicaciones, pulse **Ajustes** → **CONEXIONES** → **Wi-Fi**, y después pulse el interruptor **Wi-Fi** para activarlo.
- 2 Seleccione una red en la lista de redes Wi-Fi. Las redes que requieran una contraseña aparecerán con un icono en forma de candado.
- 3 Pulse **CONECTAR**.



Cuando el dispositivo se conecte a una red Wi-Fi, este volverá a conectarse a esa red cada vez que esté disponible sin solicitar una contraseña.

Para evitar que el dispositivo se conecte a la red automáticamente, selecciónela en la lista de redes y pulse **OLVIDAR**.

Añadir redes Wi-Fi

Si la red a la que quiere conectarse no figura en la lista de redes Wi-Fi, pulse **Añadir red Wi-Fi** en la parte inferior de la lista. Introduzca el nombre de la red en **Red SSID**, seleccione el tipo de seguridad, introduzca la contraseña si no se trata de una red abierta, y después pulse **CONECTAR**.

Usar Smart network switch

Use esta función para mantener una conexión de red estable al navegar por páginas web, descargar contenidos y muchas cosas más.

En la pantalla de aplicaciones, pulse **Ajustes** → **CONEXIONES** → **Wi-Fi**, y luego seleccione **Smart network switch**. El dispositivo cambiará automáticamente de una red Wi-Fi a una red móvil cuando la red Wi-Fi actual sea débil o inestable. Cuando la señal de la red Wi-Fi vuelva a ser fuerte, el dispositivo pasará de la red móvil de nuevo a la red Wi-Fi.

Download booster

Use esta función para descargar archivos grandes más rápidamente mediante Wi-Fi y las redes móviles a la vez. Una señal Wi-Fi más fuerte proporcionará una mayor velocidad de descarga.

En la pantalla Aplicaciones, pulse **Ajustes** → **CONEXIONES** → **Download booster**, y después deslice el interruptor **Download booster** para activarlo. O abra Ajustes rápidos, y pulse **Download booster** para activarlo.



- Podrá incurrir en gastos adicionales al descargar archivos a través de una red móvil.
- Al descargar archivos grandes, el dispositivo podría calentarse. Si el dispositivo excede una temperatura determinada, la función se desactivará.
- Si las señales de red son inestables, la velocidad y el rendimiento de esta función podrían verse afectados.
- Si las conexiones de red Wi-Fi y móviles tienen velocidades de transferencia de datos muy diferentes, puede que el dispositivo use solo la conexión más rápida.
- Esta función admite el protocolo de transferencia de hipertexto (HTTP) 1.1 y el protocolo de transferencia segura de hipertexto (HTTPS). No podrá usar la función con otros protocolos como FTP.

Módem USB/Bluetooth y Conexión compartida

Acerca de las funciones de módem USB y Conexión compartida



Use esta función para compartir la conexión de datos móviles del dispositivo con ordenadores y otros dispositivos si no hay una conexión a Internet disponible. Podrá establecer conexiones mediante la función Wi-Fi, USB o Bluetooth.



Es posible que incurra en gastos adicionales al usar esta función.

Usar Conexión compartida

Use el dispositivo como Conexión compartida portátil para compartir la conexión de datos con otros dispositivos.

- 1 En la pantalla Aplicaciones, pulse **Ajustes** → **CONEXIONES** → **Módem USB/Bluetooth y Conexión compartida** → **Conexión compartida**.
- 2 Deslice el interruptor **Conexión compartida** para activarlo.
 -  aparecerá en la barra de estado. Los demás dispositivos podrán encontrar el suyo en la lista de redes Wi-Fi.
 - Para definir una contraseña para la zona Wi-Fi portátil, pulse  y seleccione un nivel de seguridad. Después, introduzca una contraseña y pulse **GUARDAR**.
- 3 En la pantalla del otro dispositivo, busque y seleccione el suyo en la lista de redes Wi-Fi.
- 4 En el dispositivo conectado, use la conexión de datos móviles del dispositivo para acceder a Internet.



Usar la función Módem USB

Comparta la conexión de datos móviles del dispositivo con otros dispositivos mediante un cable USB.

- 1 En la pantalla de aplicaciones, pulse **Ajustes** → **CONEXIONES** → **Módem USB/Bluetooth y Conexión compartida**.
- 2 Conecte el dispositivo al ordenador con el cable USB.
- 3 Marque **Módem USB**.
 aparecerá en la barra de estado cuando haya dos dispositivos conectados.
- 4 En el ordenador, use la conexión de datos móviles del dispositivo.

Usar la función de Módem Bluetooth

Comparta la conexión de datos móviles del dispositivo con otros dispositivos vía Bluetooth. Asegúrese de que el ordenador al que se conecte admite la función Bluetooth.

- 1 Vincule el dispositivo con el otro dispositivo vía Bluetooth. Consulte [Conectarse a otros dispositivos Bluetooth](#) para obtener más información.
- 2 En la pantalla Aplicaciones, pulse **Ajustes** → **CONEXIONES** → **Módem USB/Bluetooth y Conexión compartida**.
- 3 Seleccione **Módem Bluetooth**.
- 4 En el dispositivo conectado, abra la pantalla de ajustes Bluetooth, y pulse  → **Acceso a Internet**.
 aparecerá en la barra de estado cuando haya dos dispositivos conectados.
- 5 En el dispositivo conectado, use la conexión de datos móviles para acceder a Internet.



Los métodos de conexión pueden variar según el tipo de dispositivos que conecte.

Internet

- 1 Pulse **Internet** en la pantalla Aplicaciones.
- 2 Pulse el campo de búsqueda.
- 3 Introduzca la dirección web o una palabra clave, y después pulse **Ir**. Para realizar una búsqueda por voz en la Web, pulse .

Para ver las barras de herramientas, deslice ligeramente el dedo hacia abajo en la pantalla.



Movimientos y funciones de accesibilidad

Movimientos



Si agita demasiado el dispositivo o lo somete a impactos, podría causar movimientos accidentales. Maneje el dispositivo correctamente.

Silencio

En la pantalla Aplicaciones, pulse **Ajustes** → **DISPOSITIVO** → **Movimientos**, y después deslice el interruptor **Silencio** para activarlo.

Colocar la palma sobre la pantalla

Cubra la pantalla con la palma de la mano para silenciar las llamadas entrantes o alarmas, o para pausar la reproducción multimedia.

Pulse **Silencio** → **Colocar la palma sobre la pantalla**.

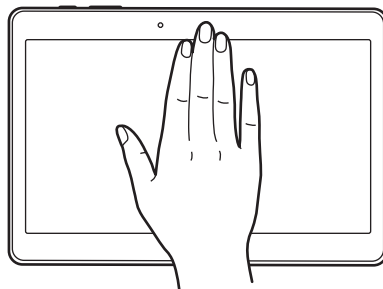

Desplazar palma para capturar

En la pantalla Aplicaciones, pulse **Ajustes** → **DISPOSITIVO** → **Movimientos**, y después pulse el interruptor **Desplazar palma para capturar** para activarlo.

Coloque un lado de la mano sobre la pantalla y desplácela a lo largo de la pantalla de derecha a izquierda o viceversa para hacer una captura de pantalla. La imagen se guardará en la carpeta **Galería** → **≡** → **Álbum** → **Screenshots**. Después de hacer una captura de pantalla, podrá editarla y compartirla con otras personas.



No se pueden hacer capturas de pantalla mientras se usan ciertas aplicaciones.

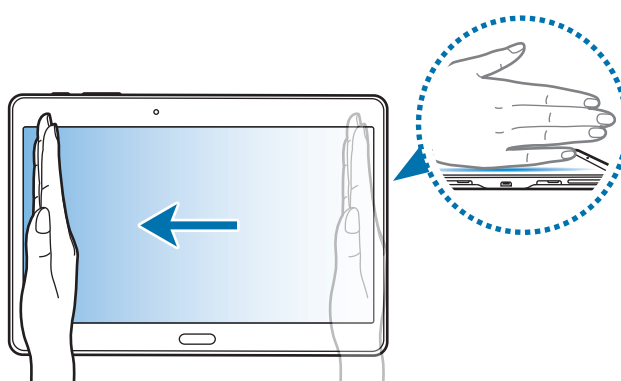

Multiwindow

Acerca de Multiwindow

Use esta función para ejecutar dos aplicaciones en la pantalla a la vez. Podrá consultar mensajes de correo electrónico o usar Internet mientras reproduce un vídeo al mismo tiempo.

Iniciar Multiwindow

- 1 En la pantalla Aplicaciones, pulse **Ajustes** → **DISPOSITIVO** → **Multiwindow**, y después deslice el interruptor **Multiwindow** para activarlo. O abra Ajustes rápidos, y pulse **Multi window** para desactivarlo.

- 2 Deslice el dedo desde el borde derecho hasta la mitad de la pantalla para ver la bandeja Multiwindow. O mantenga pulsado ↺.

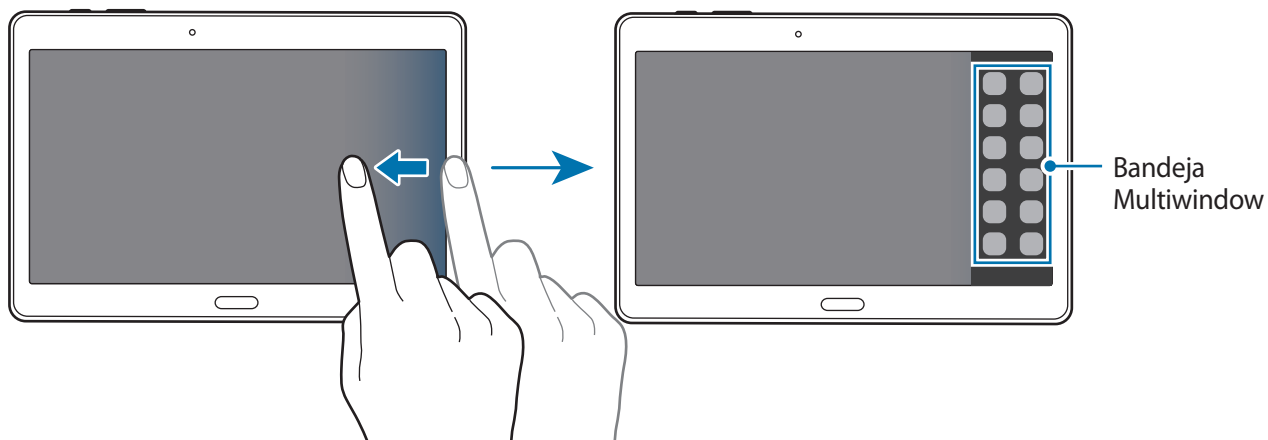

- 3 Mantenga pulsado el icono de una aplicación para iniciarla en la bandeja Multiwindow y después muévelo a la pantalla.

Suelte el icono de la aplicación cuando la pantalla se vuelva azul.

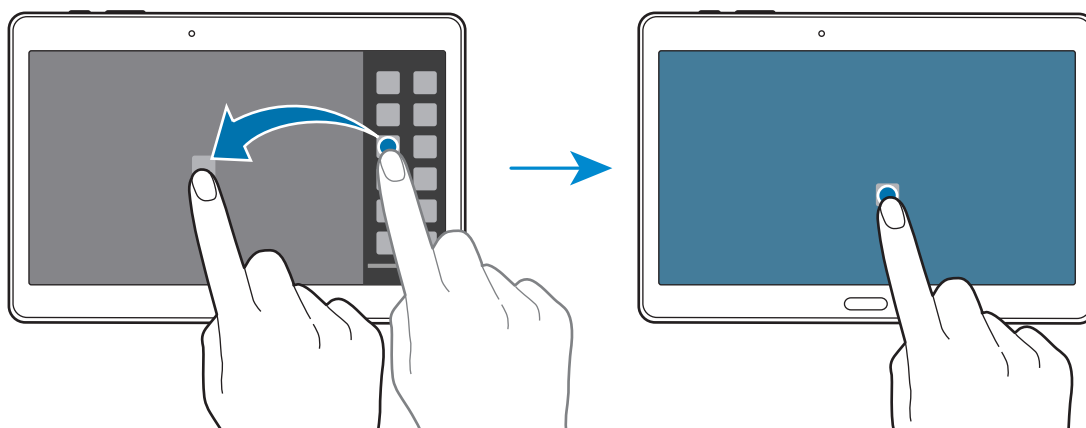

- 4 Mantenga pulsado el icono de otra aplicación en la bandeja Multiwindow y después muévelo hacia una nueva ubicación.

Los iconos de aplicaciones marcados con ◀ podrán ser iniciados en ventanas separadas en la pantalla al mismo tiempo.

Crear una combinación de Multiwindow

Use esta función para guardar la combinación de las aplicaciones que esté ejecutando actualmente en Multiwindow.

1 Inicie dos aplicaciones en una vista de pantalla dividida.

2 Abra la bandeja Multiwindow y pulse  → **Crear**.

La combinación de Multiwindow se añadirá a la parte superior de la bandeja Multiwindow.

Para eliminar combinaciones, abra la bandeja Multiwindow, pulse  → **Editar**, seleccione una combinación, y después pulse **ACEPTAR**.

Ajustar el tamaño de la ventana

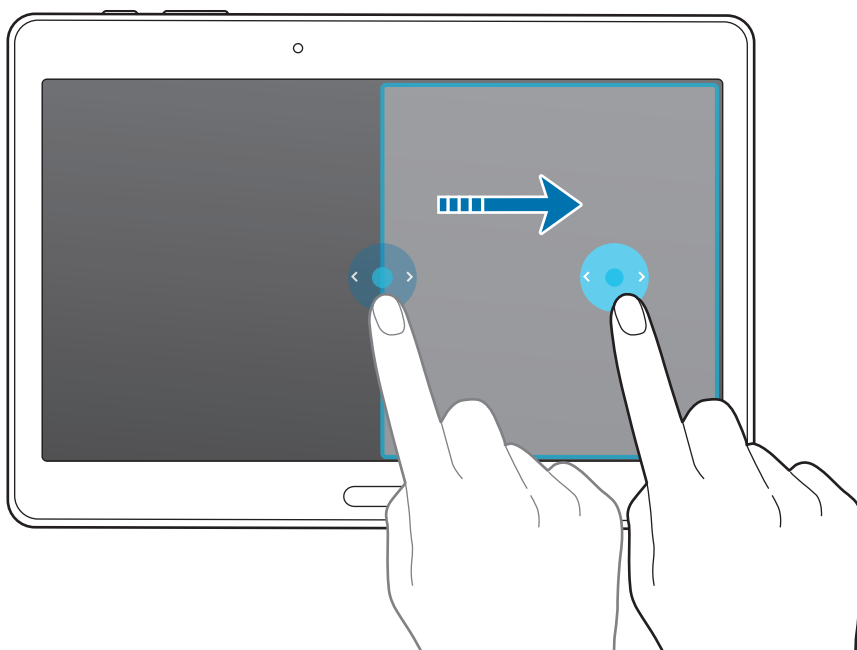

Arrastre el círculo entre las ventanas de aplicaciones hacia la izquierda o hacia la derecha para ajustar el tamaño de las ventanas.



Uso de las opciones de Multiwindow

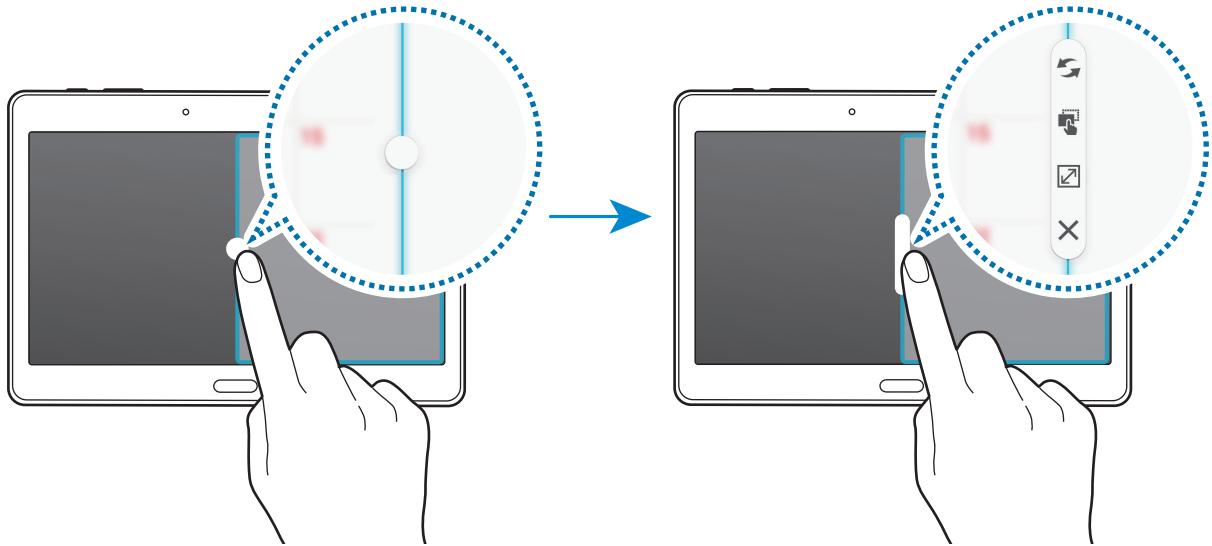

Al usar aplicaciones en Multiwindow, seleccione la ventana de la aplicación; y aparecerá un marco azul alrededor de ella. Pulse el círculo entre las ventanas de las aplicaciones para acceder a las siguientes opciones:



-  : alterna la ubicación de las aplicaciones en Multiwindow.
-  : mueve y suelta texto o imágenes copiadas de una ventana a la otra. Mantenga pulsado un elemento en la ventana seleccionada y muévalo hasta una ubicación en otra ventana.



Es posible que algunas aplicaciones no sean compatibles con esta función.

-  : maximiza la ventana.
-  : cierra la aplicación.

Reorganizar las aplicaciones de la bandeja Multiwindow

Podrá reorganizar las aplicaciones de la bandeja Multiwindow.

- 1 En la pantalla Aplicaciones, pulse **Ajustes** → **DISPOSITIVO** → **Multiwindow**, y después deslice el interruptor **Multiwindow** para activarlo. O abra Ajustes rápidos, y pulse **Multi window** para desactivarlo.
- 2 Abra la bandeja Multiwindow y pulse  → **Editar**.

El dispositivo mostrará las aplicaciones disponibles que se pueden usar en la bandeja Multiwindow.

3 Mantenga pulsada una aplicación y muévela a la bandeja Multiwindow.

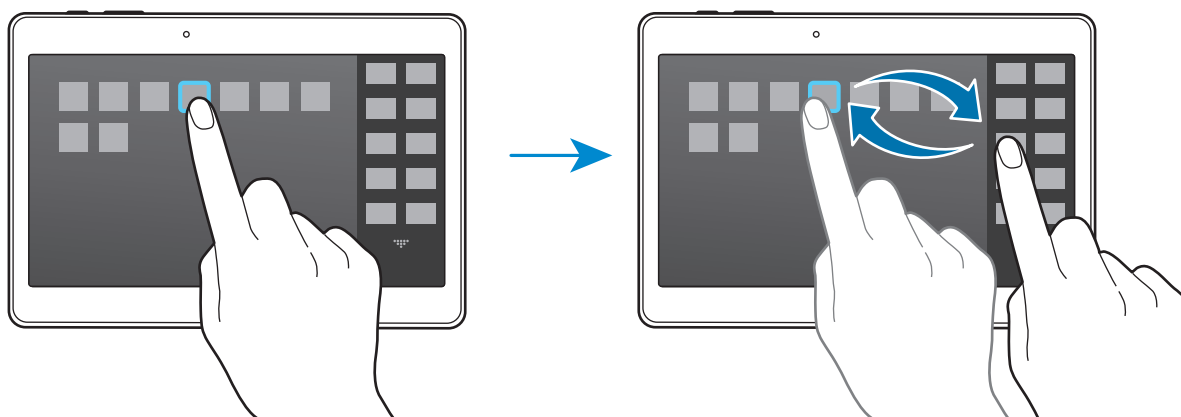

4 Pulse Hecho.

Caja de herramientas

Podrá iniciar varias aplicaciones fácilmente desde la caja de herramientas mientras usa otras aplicaciones.

En la pantalla Aplicaciones, pulse **Ajustes** → **DISPOSITIVO** → **Caja de herramientas**, y después pulse el interruptor **Caja de herramientas** para activarlo. Abra Ajustes rápidos y pulse **Caja de herramientas** para activarlo. **☰** aparecerá en la pantalla.

Para iniciar una aplicación, pulse **☰** y seleccione una aplicación.

Para mover la caja de herramientas, pulse **☰**, y muévelo hasta otra ubicación.

Para cambiar las aplicaciones de la caja de herramientas, mantenga pulsado **☰**, y muévelo hasta **Editar**.

Para ocultar la caja de herramientas, mantenga pulsado **☰**, y muévelo hasta **Eliminar**.

Aumentar la sensibilidad de la pantalla táctil

Use esta función para usar la pantalla con guantes.

En la pantalla Aplicaciones, pulse **Ajustes** → **DISPOSITIVO** → **Pantalla**, y luego seleccione **Más sensibilidad táctil**. O abra Ajustes rápidos, y pulse **Sensib táctil** para activarlo.



- Use guantes de cuero para obtener un mejor reconocimiento al tocar la pantalla. Puede que el dispositivo no reconozca otro tipo de materiales.
- Para obtener mejores resultados, pulse la pantalla con firmeza al usar guantes.

Personalizar

Configurar las pantallas Inicio y Aplicaciones

Administrar la pantalla de inicio clásica

Añadir elementos

Mantenga pulsada una aplicación o una carpeta en la pantalla Aplicaciones, y después muévela hacia la pantalla de inicio clásica.

Para añadir widgets, abra la pantalla de inicio clásica, mantenga pulsada un área vacía de la pantalla, pulse **Widgets**, mantenga pulsado un widget, y después muévelo hacia la pantalla de inicio clásica.

Mover y eliminar un elemento

Mantenga pulsado un elemento en la pantalla de inicio clásica, y después muévelo hacia una nueva ubicación.

Para cambiar un elemento a otro panel, muévelo hacia uno de los lados de la pantalla.

Para eliminar un elemento, manténgalo pulsado. Después, desplácelo hasta **Eliminar**, en la parte superior de la pantalla.

Crear una carpeta

- 1 En la pantalla de inicio clásica, mantenga pulsada una aplicación, y después muévela hasta **Crear carpeta** en la parte superior de la pantalla.
- 2 Introduzca un nombre para la carpeta.
- 3 Pulse **+**, seleccione las aplicaciones que quiera mover a la carpeta, y después pulse **GUARDAR**.

Administrar carpetas

Para cambiar el nombre de una carpeta, seleccione la carpeta y después pulse su nombre actual. Introduzca un nuevo nombre para la carpeta y pulse **Fin**.

Para cambiar el color de una carpeta, seleccione una carpeta, pulse , y después seleccione un color.

Para mover más aplicaciones a una carpeta, mantenga pulsada una aplicación, y después desplácela hacia una carpeta.

Para sacar una aplicación de una carpeta, seleccione una carpeta, mantenga pulsada la aplicación, y después muévela hacia otro lugar.

Administrar paneles

En la pantalla de inicio clásica, mantenga pulsada un área vacía para añadir, mover o eliminar un panel.

Para añadir un panel, desplácese hacia la izquierda hasta llegar al último y después pulse .

Para mover un panel, mantenga pulsada la vista previa de un panel y muévelo hacia una nueva ubicación.

Para eliminar un panel, mantenga pulsada su vista previa, y después muévelo hasta **Eliminar**, en la parte superior de la pantalla.

Para configurar un panel como el panel principal de la pantalla de inicio clásica, pulse .

Administrar la pantalla de inicio de contenido

La pantalla de inicio de contenido muestra widgets de contenido. Podrá acceder a una aplicación directamente seleccionando un widget de contenido en la pantalla de inicio de contenido.

Añadir un widget o un panel

- 1 Junte los dedos en la pantalla de inicio de contenido.
- 2 En la pantalla de Widgets, seleccione un panel para editarlo o pulse **+** para crear un panel nuevo (1). Seleccione widgets para añadir al panel desde el panel inferior de la pantalla (2).

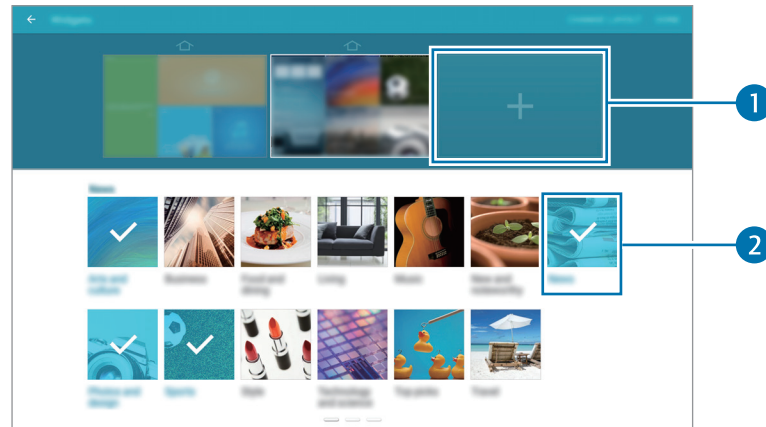

Desplácese hacia la izquierda o hacia la derecha desde el panel inferior de la pantalla para ver más widgets.

- 3 Pulse **HECHO**.

Ajustar el tamaño de los widgets

- 1 En la pantalla de inicio de contenido, mantenga pulsado un widget para modificar su tamaño.
- 2 Ajuste el tamaño del widget moviendo el marco que aparece alrededor de él.



- 3 Pulse  para guardar los cambios.

Mover un widget

- 1 En la pantalla de inicio de contenido, mantenga pulsado un widget.
- 2 Mantenga pulsado un widget, y después muévelo hasta una nueva ubicación.
Para organizar los widgets del panel actual en lugares aleatorios, pulse **Cambiar diseño**.

Eliminar un panel

- 1 Junte los dedos en la pantalla de inicio de contenido.
- 2 En la pantalla de widgets, mantenga pulsado el panel para eliminarlo.
- 3 Arrastre el panel hasta **Eliminar**, en la parte superior de la pantalla.



Al menos un panel deberá permanecer en la pantalla de inicio de contenido.

Configurar la pantalla Aplicaciones

Cambiar el modo de visualización

En la pantalla Aplicaciones, pulse **⋮** → **Ver como** y seleccione un método de clasificación.

Ocultar aplicaciones

Oculte las aplicaciones que no quiera ver en la pantalla Aplicaciones.

En la pantalla Aplicaciones, pulse **⋮** → **Ocultar aplicaciones**, seleccione aplicaciones, y después pulse **GUARDAR**.

Para mostrar las aplicaciones ocultas, pulse **⋮** → **Mostrar aplicaciones ocultas**, seleccione aplicaciones, y después pulse **GUARDAR**.

Mover elementos

En la pantalla Aplicaciones, pulse  → **Editar**. Mantenga pulsado un elemento y muévelo hasta una nueva ubicación.

Para cambiar un elemento a otro panel, muévelo hacia uno de los lados de la pantalla.

Para mover un elemento a un nuevo panel, muévelo hacia **Crear página** en la parte superior de la pantalla.



Solo podrá mover las carpetas en el panel de carpetas.

Crear carpetas

- 1 En la pantalla Aplicaciones, pulse  → **Crear carpeta**.
- 2 Introduzca un nombre para la carpeta.
- 3 Pulse **+**, seleccione las aplicaciones que quiera mover a la carpeta, y después pulse **GUARDAR**.
La carpeta nueva se añadirá al panel de carpetas en la pantalla Aplicaciones.

Administrar carpetas

Para cambiar el nombre de una carpeta, selecciónela y pulse el nombre actual. Introduzca un nuevo nombre para la carpeta y pulse **Fin**.

Para cambiar el color de una carpeta, selecciónela, pulse , y después seleccione un color.

Para mover más aplicaciones a una carpeta, pulse  → **Editar**, mantenga pulsada una aplicación, y después muévela hasta la carpeta.

Para sacar una aplicación de una carpeta, en la pantalla Aplicaciones pulse  → **Editar**, seleccione una carpeta, mantenga pulsada la aplicación, y después muévela hacia un panel de aplicaciones. Si mueve la aplicación desde la carpeta al panel de carpetas, se creará una carpeta nueva.

Establecer fondos de pantalla y melodías

Establecer un fondo de pantalla

Defina una imagen o una foto almacenada en el dispositivo como fondo para la pantalla de inicio clásica o la pantalla Bloqueo.

- 1 En la pantalla de inicio clásica, mantenga pulsada un área vacía, y después pulse **Fondos**. O en la pantalla Aplicaciones, pulse **Ajustes** → **DISPOSITIVO** → **Fondos**.
- 2 Seleccione una pantalla para modificar o aplicar un fondo de pantalla.
- 3 Desplace el dedo hacia la izquierda o hacia la derecha y seleccione una de las imágenes que figuran en la parte inferior de la pantalla.
Para seleccionar fotos sacadas con la cámara del dispositivo u otras imágenes, pulse **Desde Galería**.
- 4 Pulse **ESTABLECER COMO FONDO DE PANTALLA** o **HECHO**.

Cambiar la melodía

Cambie las melodías de las llamadas entrantes y las notificaciones.

En la pantalla Aplicaciones, pulse **Ajustes** → **DISPOSITIVO** → **Sonidos y notificaciones**.

Para establecer una melodía para las llamadas entrantes, pulse **Melodías**, seleccione una melodía, y después pulse **Aceptar**. Para usar una canción almacenada en el dispositivo o en su cuenta como una melodía, pulse **AÑADIR**.

Para establecer una melodía para notificaciones, pulse **Melodía de notificación**, seleccione una melodía, y después pulse **ACEPTAR**.

Cambiar el método de desbloqueo de pantalla

Podrá cambiar la forma de desbloquear la pantalla para evitar que otras personas accedan a sus datos personales.

En la pantalla Aplicaciones, pulse **Ajustes** → **DISPOSITIVO** → **Pantalla Bloqueo** → **Desbloqueo de pantalla**, y después seleccione un método de bloqueo. El dispositivo solicitará un código cada vez que intente desbloquearlo.



Si olvida el código de desbloqueo, lleve el dispositivo a un centro de Servicio de Atención Técnica (SAT) de Samsung para restablecerlo.

Patrón

Dibuje un patrón conectando cuatro puntos o más, y después vuelva a dibujarlo para verificarlo. Establezca un PIN de seguridad para desbloquear la pantalla si olvida el patrón.

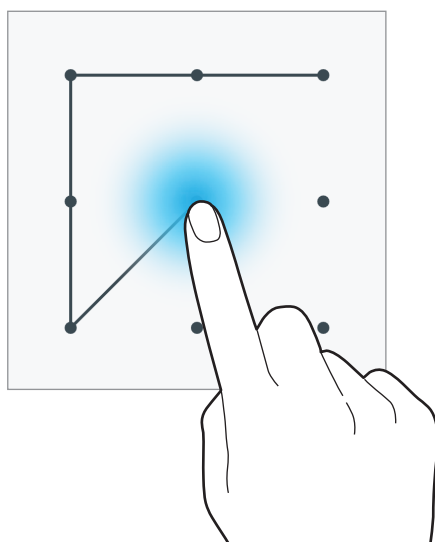

PIN

Un PIN solo contiene números. Introduzca al menos cuatro números y después vuelva a introducir el código para verificarlo.

Contraseña

Una contraseña contiene caracteres y números. Introduzca al menos cuatro caracteres, incluidos los números y símbolos, y después vuelva a introducir la contraseña para verificarla.

Huella digital

Registre sus huellas digitales para desbloquear la pantalla. Consulte [Escáner digital](#) para obtener más información.

Escáner digital

Para que el dispositivo reconozca mejor sus huellas digitales

Al colocar las huellas digitales sobre el dispositivo, tenga en cuenta las siguientes condiciones que podrían afectar al rendimiento de la función:

- El botón Inicio contiene un sensor de reconocimiento de huellas digitales. Asegúrese de no rayarlo ni dañarlo con objetos metálicos como monedas, llaves y colgantes.
- El protector de pantalla incluido con el dispositivo podría producir errores en el funcionamiento del sensor de reconocimiento de huellas digitales. Retire el protector de pantalla para mejorar la sensibilidad de reconocimiento de huellas digitales.
- Asegúrese de que el área de reconocimiento de las huellas digitales y sus dedos estén limpios y secos.
- Es posible que el dispositivo no reconozca huellas digitales afectadas por arrugas o cicatrices.
- Es posible que el dispositivo no reconozca las huellas de dedos pequeños o delgados.
- Para mejorar el reconocimiento, registre las huellas digitales de la mano que usa más a menudo para realizar tareas en el dispositivo.
- No mueva el dedo muy lenta o rápidamente. Deslícelo a una velocidad moderada para permitir que el dispositivo lo reconozca.
- En ambientes secos se puede acumular electricidad estática en el dispositivo. Evite usar esta función en lugares secos o, antes de usar la función, descargue la electricidad estática tocando un objeto metálico.

Registrar huellas digitales

- 1 En la pantalla Aplicaciones, pulse **Ajustes** → **DISPOSITIVO** → **Escáner digital** → **Administrar huella digital**.
- 2 Si quiere registrar más huellas, aparecerá una ventana emergente de reconocimiento de huellas digitales. Coloque una huella digital registrada en el dispositivo y pulse **+**.
- 3 Coloque el dedo en el área de huellas digitales en la parte inferior central de la pantalla.

- 4 Mantenga pulsada la pantalla en el área de huellas digitales, y después deslice el dedo hacia abajo sobre el botón Inicio.

Repita este paso con el mismo dedo hasta que la huella digital quede registrada.



Si dobla el dedo o usa solo la punta, es posible que el dispositivo no reconozca sus huellas digitales.

- Tipo 1 (SM-T805):

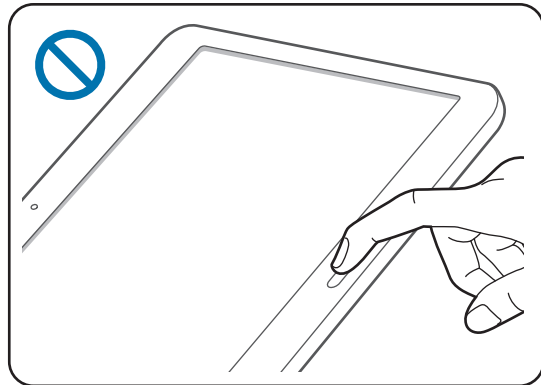
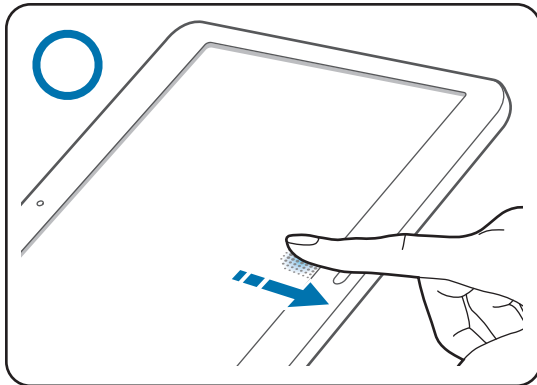

- Tipo 2 (SM-T705):

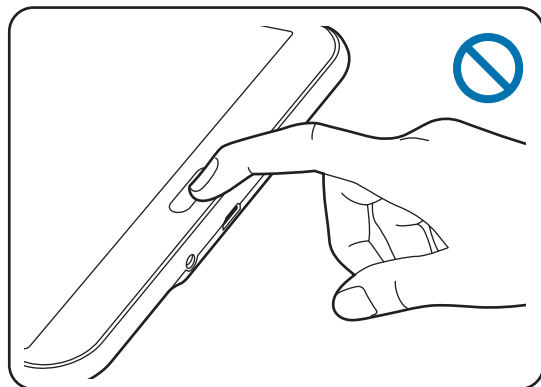
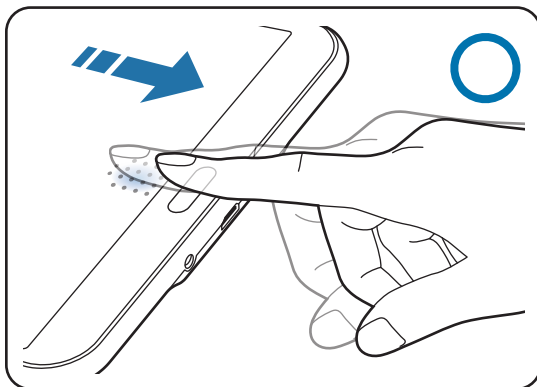

- 5 Si aparece una ventana emergente para solicitar una contraseña, introduzca la contraseña alternativa, pulse **CONTINUAR**, introduzca la contraseña alternativa nuevamente para verificarla, y después pulse **ACEPTAR**. Podrá usar la contraseña alternativa en lugar de sus huellas digitales.
- 6 Si aparece la ventana emergente de bloqueo de huellas digitales, pulse **Aceptar**. Podrá usar sus huellas digitales para desbloquear la pantalla.

Administrar las huellas digitales registradas

Podrá eliminar o cambiar el nombre de sus huellas digitales registradas.

En la pantalla Aplicaciones, pulse **Ajustes** → **DISPOSITIVO** → **Escáner digital** → **Administrar huella digital**.

Para eliminar huellas digitales, pulse  → **Darse de baja**, seleccione huellas, y después pulse **HECHO**.

Para cambiar el nombre de una huella digital, mantenga pulsada una huella, pulse , y después pulse **Aceptar**.

Cambiar la contraseña alternativa

Podrá cambiar la contraseña que usa como alternativa a la lectura de huellas digitales.

- 1 En la pantalla Aplicaciones, pulse **Ajustes** → **DISPOSITIVO** → **Escáner digital** → **Cambiar contraseña alternativa**.
- 2 Coloque una huella digital registrada o pulse  e introduzca la contraseña de copia de seguridad.
- 3 Introduzca una contraseña nueva y pulse **Continuar**.
- 4 Introduzca la contraseña otra vez y pulse **Aceptar**.

Desbloquear la pantalla con sus huellas digitales

Podrá desbloquear la pantalla con las huellas digitales registradas.

En la pantalla Aplicaciones, pulse **Ajustes** → **DISPOSITIVO** → **Escáner digital** → **Desbloqueo de pantalla** → **Huella digital**. O en la pantalla Aplicaciones, pulse **Ajustes** → **DISPOSITIVO** → **Pantalla Bloqueo** → **Desbloqueo de pantalla** → **Huella digital**.

Verificar la contraseña de Samsung account

Use sus huellas digitales para verificar la contraseña de su Samsung account. Podrá usar una huella digital en lugar de introducir su contraseña, por ejemplo, al comprar contenidos de **Galaxy Apps**.

En la pantalla Aplicaciones, pulse **Ajustes** → **DISPOSITIVO** → **Escáner digital** → **Verificar Samsung account**, y después pulse el interruptor que se encuentra en la parte superior derecha de la pantalla para activarlo.

Modo Privado

Acerca del modo Privado

Use este modo para impedir que otras personas usen o accedan a ciertos contenidos, como imágenes y documentos, almacenados en el dispositivo. Podrá guardar contenidos en una ubicación específica y activar el modo Privado para ocultar elementos de forma segura.

Cómo ocultar contenido

- 1 En la pantalla Aplicaciones, pulse **Ajustes** → **DISPOSITIVO** → **Modo Privado**, y después pulse el interruptor **Modo Privado** para activarlo. O abra Ajustes rápidos, y pulse **Modo privado** para activarlo.

Al activar el modo Privado por primera vez, defina un código de desbloqueo y un PIN alternativo.

- 2 Introduzca el código de desbloqueo del modo Privado.

Al activar este modo,  aparecerá en la parte superior de la pantalla.

- 3 Para seleccionar elementos que quiera ocultar, mantenga pulsado un elemento de la lista, marque elementos que quiera seleccionar, y después pulse  → **Mover a Privado**.

Los elementos que haya movido al modo Privado aparecerán marcados con .

- 4 Cuando haya seleccionado los elementos que quiere ocultar, abra la pantalla Aplicaciones, pulse **Ajustes** → **DISPOSITIVO** → **Modo Privado**, y después deslice el interruptor **Modo Privado** para desactivarlo. O abra el panel de notificaciones o Ajustes rápidos, y pulse **Modo privado** para desactivarlo.

Los elementos seleccionados desaparecerán de la pantalla.



Asegúrese de guardar o mover todos los archivos correctamente antes de desactivar el modo Privado.

Ver contenidos ocultos

Solo podrá ver los elementos ocultos cuando el modo Privado esté activado.

- 1 En la pantalla Aplicaciones, pulse **Ajustes** → **DISPOSITIVO** → **Modo Privado**, y después pulse el interruptor **Modo Privado** para activarlo. O abra Ajustes rápidos, y pulse **Modo privado** para activarlo.
- 2 Introduzca el código de desbloqueo del modo Privado.
- 3 En la pantalla Aplicaciones, pulse **Mis Archivos** → **Privado**.
Todos los elementos que haya pasado al modo Privado aparecerán en la pantalla.

Usuarios múltiples

Configure cuentas de usuario adicionales para que otros usuarios utilicen el dispositivo con ajustes personalizados, como cuentas de correo electrónico, preferencias de fondo y más. Están disponibles los siguientes tipos de cuentas de usuario.

- Propietario: la cuenta de propietario se crea únicamente cuando se configura el dispositivo por primera vez, y no se puede crear más de una. Esta cuenta tiene un control total del dispositivo, incluso de la gestión de la cuenta de usuario.
- Usuario: esta cuenta permite a los usuarios acceder a sus propias aplicaciones y contenido, y personalizar los ajustes del dispositivo que afectan a todas las cuentas.

Añadir usuarios



- 1 En la pantalla Aplicaciones, pulse **Ajustes** → **DISPOSITIVO** → **Usuarios**.
- 2 Pulse **Añadir usuario o perfil** → **ACEPTAR** → **CONFIG AHORA**.
- 3 Siga las instrucciones que aparecen en la pantalla para completar la configuración de la cuenta.

Cambiar usuarios

- 1 En la pantalla Aplicaciones, pulse **Ajustes** → **DISPOSITIVO** → **Usuarios**.
- 2 Seleccione la cuenta a la que quiere cambiar, y luego desbloquee el dispositivo.

Gestionar usuarios

Al utilizar la cuenta de propietario, puede borrar las cuentas o cambiar los ajustes de cuentas.

- 1 En la pantalla Aplicaciones, pulse **Ajustes** → **DISPOSITIVO** → **Usuarios**.
- 2 Pulse  junto a una cuenta para cambiar la configuración de la cuenta.
Para eliminar la cuenta, pulse  → **Eliminar** → **ELIMINAR**.

Transferir datos de un dispositivo anterior

Usar cuentas de copia de seguridad

Podrá transferir datos de copias de seguridad de su dispositivo anterior al nuevo con su cuenta de Google o su Samsung account. Consulte [Hacer copias de seguridad y restaurar datos](#) para obtener más información.

Usar Samsung Smart Switch

Podrá transferir datos del dispositivo anterior a un nuevo dispositivo mediante Smart Switch (para dispositivos móviles y ordenadores). Visite www.samsung.com/smartswitch para más información.



Samsung Smart Switch no es compatible con determinados dispositivos u ordenadores.

Uso de Smart Switch Mobile

Use esta aplicación para transferir datos desde su dispositivo anterior hacia su nuevo dispositivo. Podrá descargar la aplicación desde **Galaxy Apps** o **Play Store**.

- 1 En el dispositivo, pulse **Smart Switch**.
- 2 En el dispositivo, seleccione una opción según el tipo de dispositivo anterior, y siga las instrucciones de la pantalla.

Si el dispositivo anterior es Android, asegúrese de que la aplicación Smart Switch Mobile esté instalada en el dispositivo. Para más información, consulte la sección de ayuda.

Usar Smart Switch Mobile con ordenadores

Use esta función para importar una copia de seguridad de sus datos (desde dispositivos móviles de ciertos fabricantes) desde un ordenador al dispositivo. Podrá descargar la aplicación desde www.samsung.com/smartswitch.

- 1 Realice una copia de seguridad en el ordenador de los datos del dispositivo anterior. Para obtener más información, póngase en contacto con el fabricante del dispositivo.
- 2 En el ordenador, inicie Smart Switch.
- 3 Conecte el dispositivo actual al ordenador con el cable USB.
- 4 En el ordenador, haga clic en el fabricante del dispositivo anterior y siga las instrucciones de la pantalla para transferir datos al dispositivo.

Usar Samsung Kies

Importe un archivo de copia de seguridad de sus datos desde el ordenador mediante Samsung Kies para restaurar los datos en el dispositivo. También podrá hacer una copia de seguridad de los datos en el ordenador mediante Samsung Kies. Consulte [Conectar con Samsung Kies](#) para obtener más información.

Configurar cuentas

Añadir cuentas

Algunas aplicaciones que usa el dispositivo requieren una cuenta registrada. Cree cuentas para sacar el máximo partido a su dispositivo.

En la pantalla Aplicaciones, pulse **Ajustes** → **GENERAL** → **Cuentas** → **Añadir cuenta** y seleccione un servicio de cuenta. Después, siga las instrucciones que aparecen en la pantalla para completar la configuración de la cuenta.

Para sincronizar contenidos con sus cuentas, seleccione una cuenta y los elementos que desee sincronizar.



Eliminar cuentas

En la pantalla Aplicaciones, pulse **Ajustes** → **GENERAL** → **Cuentas**, seleccione una cuenta, y después pulse  → **Eliminar cuenta**.

Teléfono

Llamar

Pulse **Teléfono** en la pantalla Aplicaciones.

Pulse **Teléfono**, introduzca un número de teléfono, y después pulse  para hacer una llamada de voz, o pulse  para hacer una videollamada. También podrá llamar a los números de teléfono que figuran en **Grupos, Favoritos, y Contactos**.

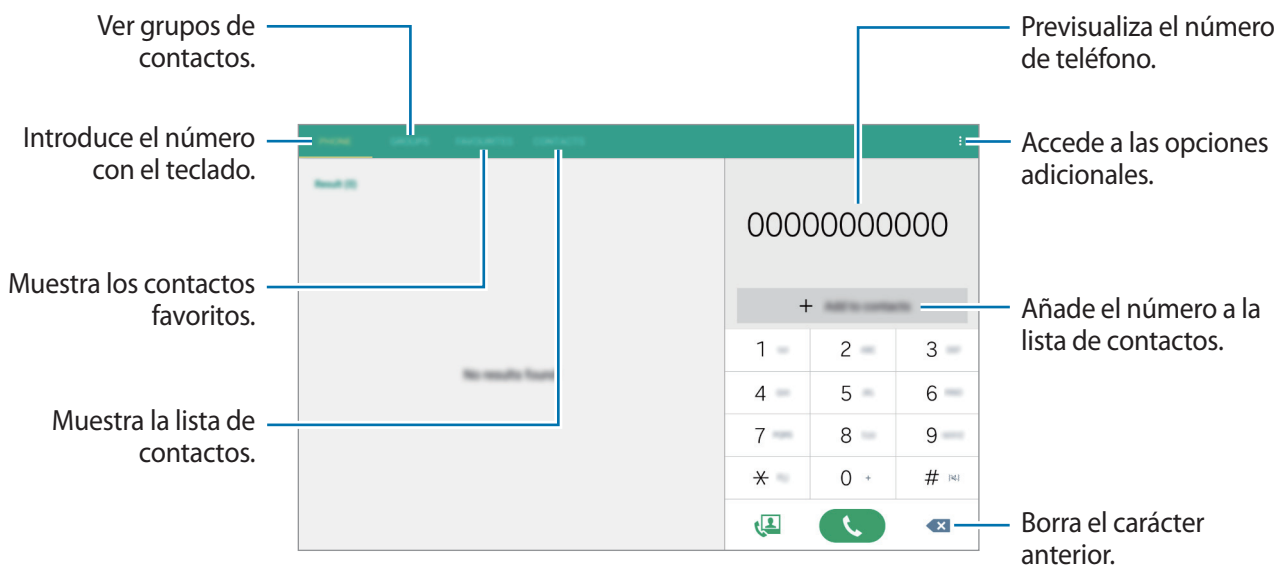

Llamar desde la lista de registros o contactos

Pulse **Teléfono** o **Contactos**, y después arrastre un contacto o un número de teléfono hacia la derecha para realizar la llamada.

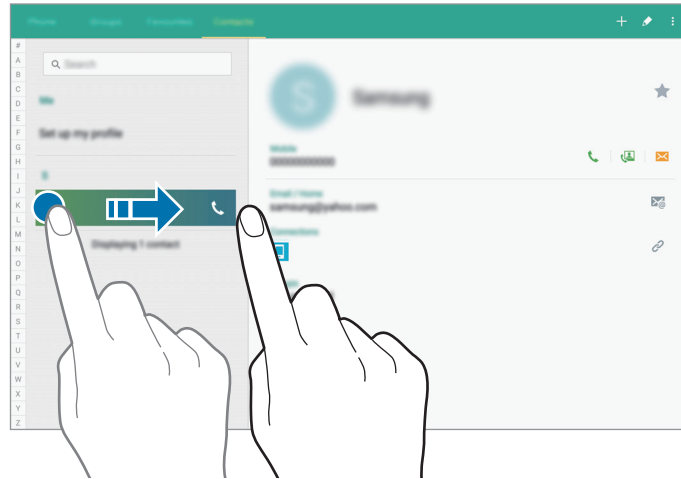

Realizar llamadas desde la lista de favoritos

Podrá llamar a los contactos con los que se comunica frecuentemente de forma sencilla añadiéndolos a la lista de contactos favoritos.

Para añadir contactos a la lista de favoritos, pulse **Contactos**, seleccione un contacto, y luego pulse ★.

Para llamar a un contacto favorito, pulse **Favoritos** y seleccione un contacto.

Predicción de números

Pulse **Teléfono**.

Cuando introduzca números en el teclado, aparecerán predicciones automáticas. Seleccione una de ellas para hacer una llamada.

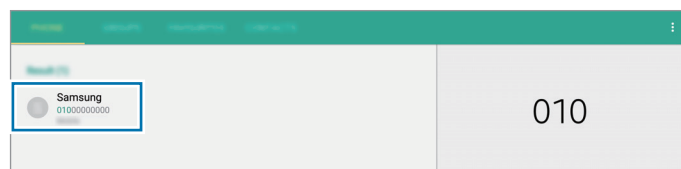

Números de marcación rápida

Pulse **Teléfono**.

Para los números de marcación rápida, mantenga pulsado el dígito correspondiente.

Para asignar un contacto a un número de marcación rápida, mantenga pulsado un número disponible en el teclado, pulse **Aceptar**, y después seleccione un contacto. O pulse **⋮** → **Ajustes de marcación**, seleccione un número, y después seleccione un contacto.

Hacer una llamada internacional

Pulse **Teléfono**.

Mantenga pulsado el **0** hasta que aparezca el símbolo **+**. Escriba el código del país, el código del área y el número de teléfono, y luego pulse **📞**.

Para bloquear las llamadas salientes internacionales, pulse **⋮** → **Ajustes de llamada** → **Ajustes de llamada** → **Más ajustes** → **Restricción de llamadas**. A continuación, seleccione un tipo de llamada y marque **Llamadas internacionales**.

Recibir llamadas

Responder una llamada

Cuando reciba una llamada, mueva **📞** fuera del círculo grande.

Si el servicio de llamada en espera está activo, podrá responder otra llamada. Cuando el segundo interlocutor responda, la primera llamada quedará en espera.

Rechazar una llamada

Cuando reciba una llamada, mueva **📞** fuera del círculo grande.

Para enviar un mensaje cuando rechace una llamada entrante, mueva la barra del mensaje de rechazo hacia arriba.

Para crear varios mensajes de rechazo, en la pantalla Aplicaciones, pulse **Teléfono** → **⋮** → **Ajustes de llamada** → **Ajustes de llamada** → **Rechazo de llamada** → **Mensajes de rechazo** → **+**.

Rechazar llamadas de números no deseados automáticamente

- 1 Pulse **Teléfono** en la pantalla Aplicaciones.
- 2 Pulse **:** → **Ajustes de llamada** → **Ajustes de llamada** → **Rechazo de llamada** → **Modo de rechazo automático** → **Núm. rechazo automático**.
- 3 Pulse **Lista de rechazos automáticos** → **+**, introduzca un número, y después asigne una categoría.
- 4 Pulse **GUARDAR**.

Llamadas perdidas

Si tiene una llamada perdida, aparecerá  en la barra de estado. Para ver la lista de llamadas perdidas, abra el panel de notificaciones. O, en la pantalla Aplicaciones, pulse **Teléfono** → **Teléfono** para ver las llamadas perdidas.



Opciones durante las llamadas



Durante una llamada de voz



Esta función puede variar en función de los dispositivos.

Podrá realizar las siguientes acciones:

- **Añadir llamada:** marca una segunda llamada.
- **Teclado:** abre el teclado.
- **Finalizar llamada:** finaliza la llamada actual.
- **Volumen extra:** permite aumentar el volumen.
- **Silencio:** desactiva el micrófono de manera que el interlocutor no pueda oírlo.
- **Bluetooth:** permite cambiar a un auricular Bluetooth, si hay uno conectado al dispositivo.
- : activa el modo "arrastrar y soltar" para compartir texto o imágenes con el interlocutor. Si precisa más información, consulte [Compartición de contenidos en el modo "arrastrar y soltar"](#).
- : ajusta el volumen.
- **:** → **En espera:** retiene una llamada. Pulse **Reanudar llamada** para recibir la llamada retenida.

-  → **Contactos:** abre la lista de contactos.
-  → **Mensajes:** envía un mensaje.
-  → **Ajustes:** cambia los ajustes de llamadas.

Compartición de contenidos en el modo “arrastrar y soltar”

Puede compartir texto o imágenes con su interlocutor durante una llamada arrastrando un elemento y soltándolo en la pantalla de la llamada.

Pulse  en la pantalla de la llamada. Mantenga pulsado el texto o la imagen que quiera compartir y arrástrela a la pantalla de la llamada.

Si usa aplicaciones Multiwindow durante una llamada, seleccione la ventana de la aplicación, pulse el círculo entre las ventanas de la aplicación y a continuación pulse . Mantenga pulsado el texto o la imagen que quiera compartir y arrástrela a la pantalla de la llamada.







Es posible que algunas aplicaciones no sean compatibles con esta función.

Durante una videollamada



Esta función puede variar en función de los dispositivos.

Podrá realizar las siguientes acciones:

- **Silencio:** desactiva el micrófono de manera que el interlocutor no pueda oírlo.
- **Finalizar:** finaliza la llamada actual.
- : cambia a un auricular Bluetooth, si hay uno conectado al dispositivo.
- : ajusta el volumen.
-  → **Teclado:** abre el teclado.
-  → **Activar cámara dual / Desactivar cámara dual:** activa o desactiva la función de cámara dual. Usa la cámara frontal y la trasera de manera que el interlocutor puede verlo a usted y a todo lo que le rodea.



En el modo de doble cámara, podrá realizar videollamadas de hasta 3 minutos. Después de 3 minutos, el dispositivo apagará la cámara trasera para optimizar el rendimiento.

- **CAPTURAR IMAGEN:** hace una captura de la imagen del interlocutor.
- **GRABAR VÍDEO:** graba un vídeo de las imágenes del interlocutor.
- : alterna entre la cámara frontal y trasera.
- **OCULTARME:** oculta su imagen al interlocutor.
- **IMAGEN SALIENTE:** selecciona una imagen para mostrarla al interlocutor.

Contactos

Añadir contactos



Transferir contactos desde otros dispositivos

Podrá mover contactos desde otros dispositivos al suyo. Consulte [Transferir datos de un dispositivo anterior](#) para obtener más información.

Crear contactos manualmente

1 En la pantalla Aplicaciones, pulse **Contactos** → **Contactos**.

2 Pulse **+** e introduzca la información de un contacto.

-  : añade una imagen.
-  /  : añade o elimina un campo de contacto.

3 Pulse **GUARDAR**.

Para añadir un número de teléfono a la lista de contactos desde el teclado, pulse **Teléfono**, introduzca el número y pulse **Añadir a Contactos** o **+**.



Crear contactos a partir de tarjetas de negocios

Saque una foto de una tarjeta de negocios y extraiga los datos.

1 En la pantalla Aplicaciones, pulse **Contactos** → **Contactos**.

2 Pulse **:** → **Tarjetas de visita** → **+**.

Para seleccionar o añadir idiomas reconocidos por el dispositivo, pulse **:** → **Idioma de destino**.

- 3 Coloque una tarjeta de negocios sobre una superficie plana.
- 4 Ajuste el dispositivo de modo que la tarjeta quede dentro del marco de la pantalla. Cuando el marco se vuelva de color verde, el dispositivo sacará una foto automáticamente. El dispositivo también leerá los datos de la tarjeta de negocios y los convertirá en un contacto.
 - Si el dispositivo no saca la foto automáticamente, pulse .
 - Para hacer fotos de tarjetas de negocios manualmente, pulse  → **Captura automática** → **Desactivado**.
 - Para extraer texto de una imagen guardada, pulse  → **Cargar imagen**.
- 5 Edite o añada más datos y pulse **GUARDAR**.

Administrar contactos

Editar un contacto

- 1 En la pantalla Aplicaciones, pulse **Contactos** → **Contactos**.
- 2 Seleccione un contacto para editar y pulse .
- 3 Edite los datos del contacto o pulse **AÑADIR OTRO CAMPO** para añadir más datos.
- 4 Pulse **GUARDAR**.

Eliminar un contacto

Seleccione un contacto para eliminar y pulse  → **Eliminar contactos**.

Compartir un contacto

Seleccione un contacto que quiera compartir, pulse  → **Compartir tarjeta de visita**, y después seleccione un medio para compartir.

Administrar grupos

En la pantalla Aplicaciones, pulse **Contactos** → **Grupos**.

Crear un grupo nuevo

Pulse **+**, introduzca un nombre para el grupo, y después pulse **GUARDAR**.

Añadir contactos a un grupo

Seleccione un grupo, y después pulse **:** → **Añadir miembro**. Seleccione los contactos que quiera añadir, y después pulse **HECHO**.

Eliminar un grupo

Pulse **:** → **Eliminar grupos**, seleccione grupos añadidos por el usuario, y después pulse **HECHO**.

Enviar un mensaje o un correo electrónico a los miembros de un grupo

Seleccione un grupo, pulse **:** → **Enviar mensaje** o **Enviar correo electrónico**, seleccione miembros, pulse **HECHO**, introduzca un mensaje, y después pulse el botón de envío.

Importar y exportar contactos

Importe contactos desde los servicios de almacenamiento al dispositivo, o exporte contactos desde el dispositivo a los servicios de almacenamiento.

En la pantalla Aplicaciones, pulse **Contactos** → **Contactos**.

Pulse **:** → **Ajustes** → **Importar/exportar contactos**, y después seleccione una opción de importación o exportación.





Buscar contactos

En la pantalla Aplicaciones, pulse **Contactos** → **Contactos**.

Use una de las siguientes formas para buscar:

- Desplace el dedo hacia arriba o hacia abajo por la lista de contactos.
- Deslice un dedo a lo largo del índice que se encuentra en el lado izquierdo de la lista de contactos para desplazarse rápidamente.
- Pulse el campo de búsqueda en la parte superior de la lista de contactos e introduzca los criterios de búsqueda.

Después de seleccionar un contacto, realice una de las siguientes acciones:

-  : añade a los contactos favoritos.
-  /  : hace una llamada de voz o una videollamada.
-  : redacta un mensaje.
-  : redacta un correo electrónico.

Añadir accesos directos a los contactos en pantalla de inicio clásica

Añada accesos directos a los contactos con los que se comunica frecuentemente en la pantalla de inicio clásica.

- 1 En la pantalla Aplicaciones, pulse **Contactos** → **Contactos**.
- 2 Seleccione un contacto manteniéndolo pulsado.
- 3 Pulse  → **Añadir acceso pant inicio**.

Mensajes y correo electrónico

Mensajes

Enviar mensajes

Enviar mensajes de texto (SMS) o mensajes multimedia (MMS).



Es posible que incurra en gastos adicionales por enviar o recibir mensajes mientras se encuentra en el extranjero.

- 1 Pulse **Mensajes** en la pantalla Aplicaciones.
- 2 Pulse
- 3 Añada destinatarios e introduzca un mensaje.

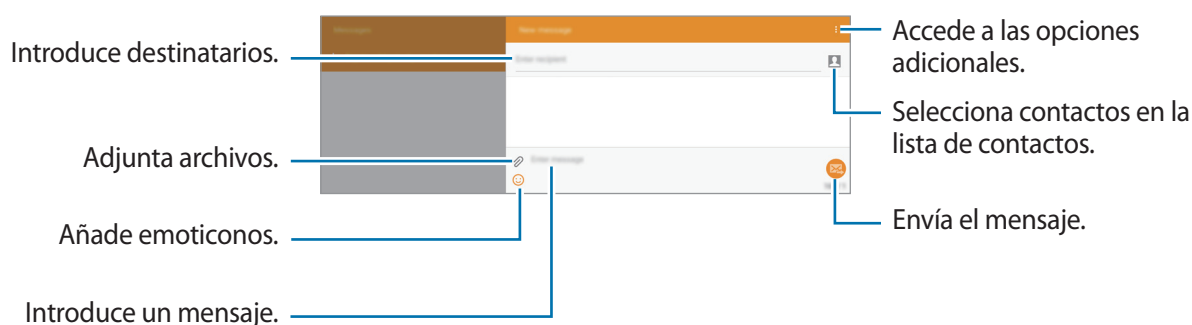

- 4 Pulse para enviar el mensaje.

Mientras redacta un mensaje, pulse  y use una de las siguientes opciones:

- **Añadir texto:** inserta en el mensaje información de contacto, una plantilla de mensaje y otros elementos.
- **Insertar emoticono:** añade emoticonos.
- **Añadir asunto:** introduce un asunto.
- **Añadir diapositiva:** añade diapositivas al mensaje.
- **Programar mensaje:** establece una fecha y una hora específicas para enviar el mensaje.
- **Descartar:** cancela la creación del mensaje.
- **Tamaño de fuente:** cambia el tamaño de la fuente en el campo de texto.

Enviar mensajes programados

Mientras redacta un mensaje, pulse  → **Programar mensaje**. Defina una fecha y una hora, y después pulse **DEFINIR**.



- Si el dispositivo está apagado a la hora especificada, o si no está conectado a la red, o si la red es inestable, el mensaje no se enviará.
- Esta función se basa en la fecha y hora configuradas en el dispositivo. Los mensajes podrán enviarse en un horario incorrecto si cambia de zona horaria o la red no actualiza los datos.

Añadir contactos a la lista de prioridades

Establezca contactos con los que se comunica frecuentemente como contactos prioritarios. Para enviarles mensajes, seleccione el icono del contacto deseado de la parte superior de la lista de mensajes.

Pulse **Pulse para añadir remitentes prioritarios**. → **BAND ENTR** o **CONTACTOS**, seleccione contactos para añadir, y después pulse **HECHO**. Para añadir más contactos, pulse .

Para eliminar contactos de la lista de prioridades, manténgalo pulsado, y después toque  → **GUARDAR**.

Ver mensajes entrantes

Los mensajes entrantes se agrupan en cadenas por contacto. Seleccione un contacto para ver el mensaje de la persona.



Es posible que incurra en gastos adicionales por enviar o recibir mensajes mientras se encuentra en el extranjero.

Mientras ve un mensaje, pulse **⋮** y use una de las siguientes opciones:

- **Videollamada:** realiza una videollamada al contacto.
- **Añadir a Contactos:** añade el contacto a la lista de contactos.
- **Añadir texto:** inserta en el mensaje información de contacto, una plantilla de mensaje y otros elementos.
- **Añadir destinatarios:** añade destinatarios para enviar el mensaje.
- **Insertar emoticono:** añade emoticonos.
- **Añadir asunto:** introduce un asunto.
- **Añadir diapositiva:** añade diapositivas al mensaje.
- **Programar mensaje:** define una fecha y una hora específicas para enviar el mensaje.
- **Añadir a remitentes prioritarios / Eliminar de Remit. prior.:** añade contactos o los elimina de la lista de remitentes prioritarios.
- **Añadir a números no deseados / Elim de núm. no deseados:** identifica un número de teléfono como no deseado o elimina un número de teléfono de la lista de números no deseados.
- **Descartar:** cancela la creación del mensaje.
- **Seleccionar:** seleccione mensajes de la lista de mensajes.
- **Mensajes de borrador:** muestra los borradores.
- **Mensajes protegidos:** muestra los mensajes bloqueados.
- **Mensajes programados:** muestra los mensajes programados.
- **Mensajes no deseados:** muestra los mensajes no deseados.
- **Tamaño de fuente:** cambia el tamaño de la fuente en el campo de texto.
- **Ajustes:** cambia los ajustes de los mensajes.
- **Ayuda:** accede a información de ayuda acerca del envío y la administración de mensajes.

Correo electrónico

Configurar cuentas de correo electrónico

Pulse **Correo electrónico** en la pantalla Aplicaciones.

Cuando abra el **Correo electrónico** por primera vez, configure una cuenta.

Introduzca su dirección de correo electrónico y su contraseña. Pulse **SIGUIENTE** para una cuenta de correo electrónico privada, como Google Mail, o pulse **MANUALMENTE** para una cuenta corporativa. Después, siga las instrucciones de la pantalla para completar la configuración.

Para configurar otra cuenta de correo electrónico, pulse **⋮** → **Ajustes** → **Añadir cuenta**.

Si tiene más de dos cuentas de correo electrónico, podrá configurar una como la cuenta predeterminada. Pulse **⋮** → **Ajustes**, seleccione una cuenta y después pulse **Cuenta predeterminada**.

Enviar mensajes

Pulse **Correo electrónico** en la pantalla Aplicaciones.

Pulse **✉** en la parte superior de la pantalla para redactar un mensaje.

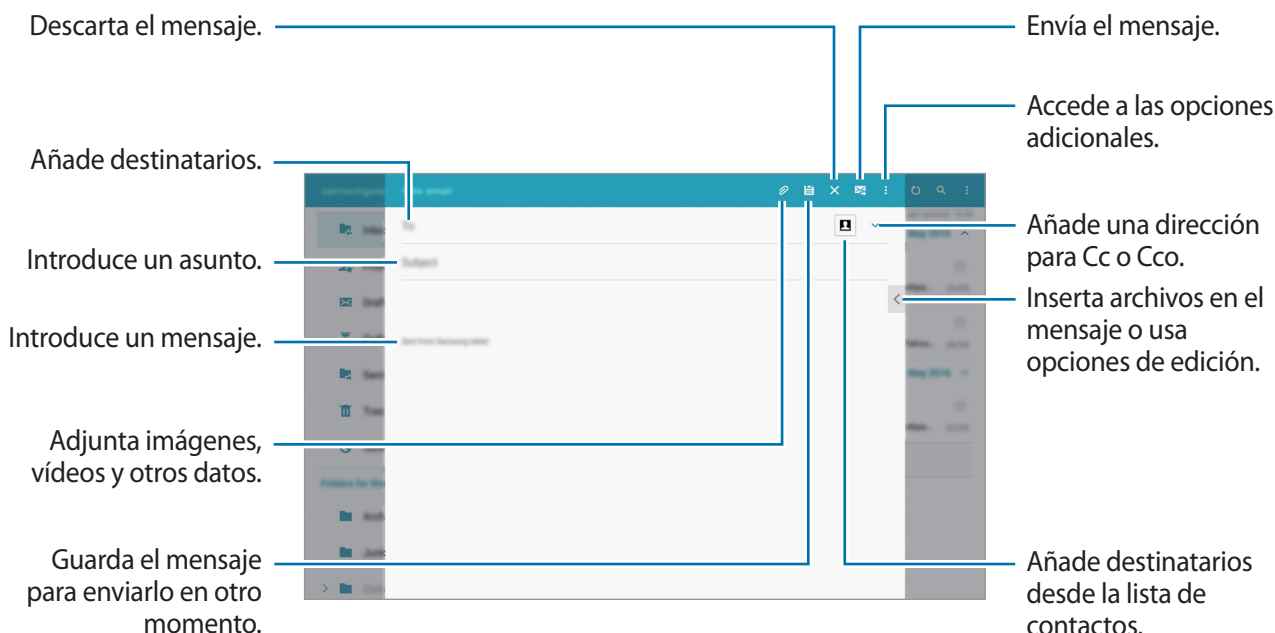

Acceder a las opciones adicionales

Mientras redacta un mensaje, pulse **⋮** para acceder a las opciones adicionales.

- **Planificar envío:** envía el mensaje a una hora determinada.



- Si el dispositivo está apagado a la hora especificada, o si no está conectado a la red, o si la red es inestable, el mensaje no se enviará.
- Esta función se basa en la fecha y hora configuradas en el dispositivo. Los mensajes podrán enviarse en un horario incorrecto si cambia de zona horaria o la red no actualiza los datos.

- **Prioridad:** selecciona el nivel de prioridad de un mensaje.
- **Opciones de seguridad:** configura las opciones de seguridad para el mensaje.

Leer mensajes

Pulse **Correo electrónico** en la pantalla Aplicaciones.

Seleccione la cuenta de correo electrónico que quiera usar; se recibirán los mensajes nuevos. Para recibir los mensajes nuevos manualmente, pulse **🔄**.



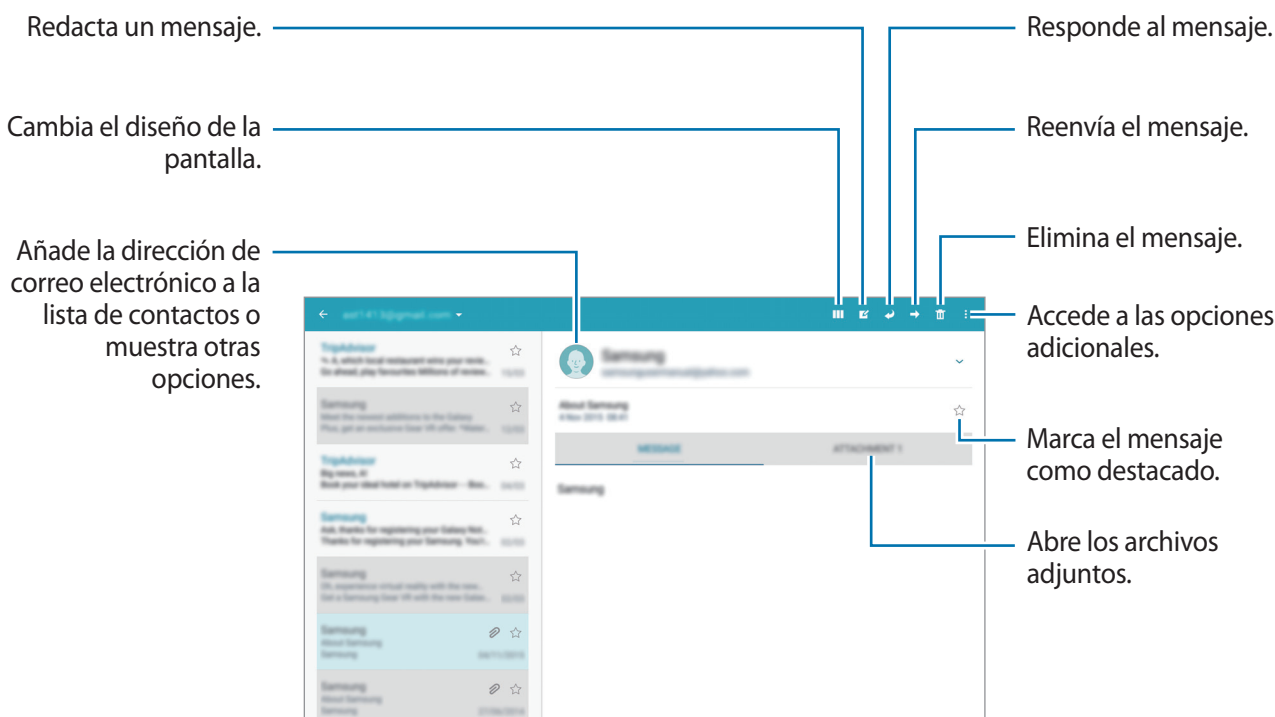

Pulse sobre un mensaje para leerlo.



Cámara

Disparo básico

Sacar fotos o grabar vídeos

- 1 Pulse **Cámara** en la pantalla Aplicaciones.
- 2 En la pantalla de vista previa, pulse la imagen que quiera enfocar con la cámara.
- 3 Pulse  para sacar una foto o pulse  para grabar un vídeo.
 - Separe dos dedos en la pantalla para aumentar el zoom y júntelos para reducirlo.
 - Para hacer una captura del vídeo mientras graba, pulse .
 - Para cambiar el enfoque mientras graba un vídeo, pulse el área que quiera enfocar. Para enfocar el centro de la pantalla, pulse .

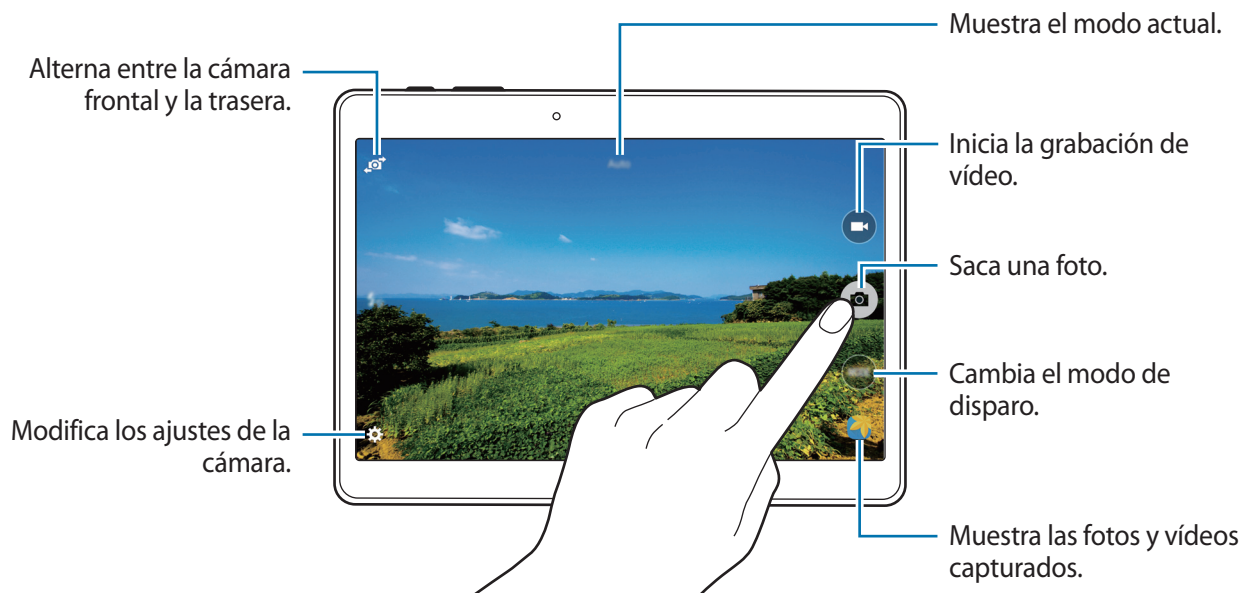



- La cámara se apagará automáticamente cuando no esté en uso.
- Asegúrese de que la lente esté limpia. De lo contrario, el dispositivo puede que no funcione correctamente en algunos modos que requieran resoluciones altas.
- La lente de la cámara frontal es adecuada para sacar fotos de gran angular. En las fotos de gran angular podría darse una pequeña distorsión, lo que no indica problemas de funcionamiento del dispositivo.

Reorganizar los accesos directos de la cámara

Podrá reorganizar los accesos directos de la cámara para acceder rápida y fácilmente desde la pantalla de vista previa. Pulse  en la pantalla de vista previa. Mantenga pulsado un elemento y muévalo hasta el cuadro que se encuentra en uno de los laterales de la pantalla.

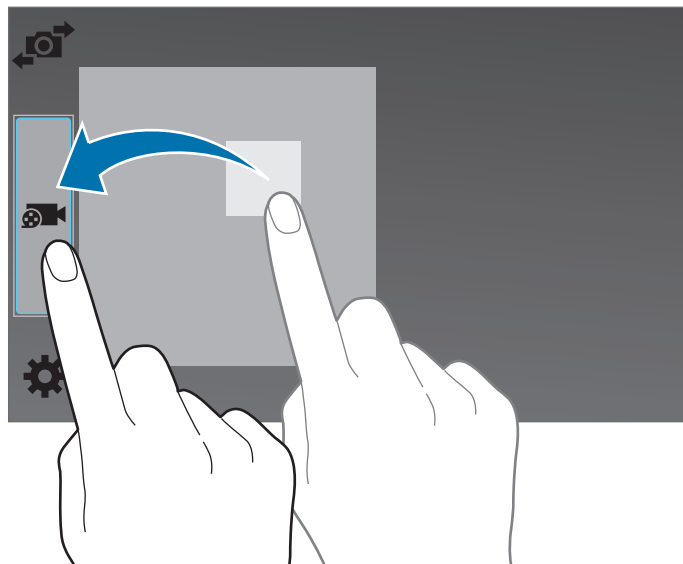

Normas para usar la cámara

- No saque fotos ni grabe vídeos de otras personas sin su permiso.
- No saque fotos ni grabe vídeos en lugares en los que exista una prohibición legal.
- No saque fotos ni grabe vídeos en lugares en los que pudiese invadir la privacidad de otras personas.

Modos de disparo

Auto

Use este modo para permitir que la cámara evalúe el entorno y determine el modo idóneo para la foto.

En la pantalla Aplicaciones, pulse **Cámara** → **MODO** → **Auto**.

Beauty face

Use este modo para sacar una foto que ilumine las caras para lograr más suavidad.

En la pantalla Aplicaciones, pulse **Cámara** → **MODO** → **Beauty face**.

Panorámica

Use este modo para sacar una foto compuesta por varias fotos juntas. El dispositivo identificará la foto con ■■■ en la **Galería**.

En la pantalla Aplicaciones, pulse **Cámara** → **MODO** → **Panorámica**.



Para obtener la mejor imagen, siga estas sugerencias:

- Mueva la cámara lentamente en una dirección.
- Mantenga la imagen dentro del marco en el visor de la cámara.
- Evite sacar fotos de fondos indistintos, como un cielo vacío o una pared plana.

HDR

Use este modo para sacar fotos con colores intensos y reproducir los detalles incluso en zonas con mucha claridad u oscuridad.

En la pantalla Aplicaciones, pulse **Cámara** → **MODO** → **HDR**.



Sin efecto



Con efecto

Disparo y más

Use este modo para sacar una serie de fotos y modifíquelas aplicándoles varios efectos con los modos de disparo. El dispositivo identificará las fotos con  en la **Galería**.



La función de zoom no estará disponible cuando tome fotos en este modo.







1 Pulse **Cámara** en la pantalla Aplicaciones.

2 Pulse **MODO** → **Disparo y más**.

3 Pulse .

El dispositivo sacará una serie de fotos y mostrará los modos de disparo disponibles.



4 Seleccione un modo de disparo, aplique un efecto a las fotos.

- **Best photo:** saca una serie de fotos y guarda la mejor. Desplácese hacia la izquierda o hacia la derecha para ver las demás fotos de la serie. El dispositivo recomendará la mejor foto y la identificará con .
- **Best face:** saca varias fotos grupales a la vez y las combina para crear la mejor imagen posible. Pulse el marco amarillo de cada cara y elija la mejor pose individual para cada persona entre las que aparecen en la parte inferior de la pantalla. Después, combine las imágenes para crear una foto. El dispositivo recomendará la mejor foto y la identificará con .
- **GIF animado:** saca una serie de fotos y las combina para crear una imagen que muestre el movimiento. Extienda el rastro de movimiento en la imagen seleccionando más fotos en la parte inferior de la pantalla. Para editar los rastros de movimiento de las fotos seleccionadas, pulse  y seleccione una foto. Pulse **Restaurar** para mostrar los rastros de movimiento de un sujeto o pulse **Eliminar** para borrarlos. Edite la foto según lo quiera y pulse .
- **Borrado:** borra los objetos en movimiento que no quiera ver en la foto. Pulse  para borrar objetos en movimiento que no quiera ver. Pulse  para restaurar la foto original.
- **Foto en movimiento:** aplica un efecto al fondo que hará que el sujeto parezca estar moviéndose rápidamente. Pulse **Objetos** para seleccionar un sujeto. Pulse **Mov borros** para cambiar el ángulo del efecto borroso para aplicarlo al fondo. Pulse **Ángulo** →  y dibuje un círculo con el dedo alrededor del círculo grande para ajustar el ángulo del efecto borroso. Para ajustar la intensidad del efecto borroso en el fondo, pulse **Mov borros** y arrastre la barra de ajuste.

5 Cuando termine de editar fotos, pulse .

Cámara dual

Al sacar una foto de un paisaje con la cámara trasera, la foto o el vídeo hecho por la cámara frontal aparecerá en una ventana integrada, o viceversa. Use esta función para sacar fotos de hermosos paisajes y un selfie simultáneamente.

En la pantalla Aplicaciones, pulse **Cámara** → **MODO** → **Cámara dual** para pasar al modo de cámara doble. Pulse  para sacar una foto o pulse  para grabar un vídeo.



- En el modo Cámara dual, podrá grabar vídeos de hasta 5 minutos en Full HD y de hasta 10 minutos en HD o VGA.
- Mientras graba vídeos en este modo, el micrófono interno grabará el sonido.

Administrar modos de disparo

Seleccione los modos de disparo que quiera mostrar en la pantalla de selección de modos.

En la pantalla Aplicaciones, pulse **Cámara** → **MODO** → **Admin modos**.

Descargar modos de disparo

Descargue más modos de disparo desde **Galaxy Apps**.

En la pantalla Aplicaciones, pulse **Cámara** → **MODO** → **Descargar**.

Ajustes de la cámara

En la pantalla Aplicaciones, pulse **Cámara** → . Algunas de las siguientes opciones pueden que no estén disponibles en los modos de foto y vídeo.

- **Tamaño de imagen:** selecciona una resolución. Use una mayor resolución para obtener una calidad más alta. Las fotografías en calidad más alta ocuparán más espacio en la memoria.
- **Ráfaga:** saca una serie de fotos de objetos en movimiento.
- **Detección de luz baja:** configura el dispositivo para que detecte automáticamente las condiciones más oscuras y ajuste el brillo de la foto sin el flash.



Esta opción no estará disponible al grabar vídeos.

- **Detección de caras:** configura el dispositivo para que reconozca las caras y facilite sacar fotos.
- **ISO:** selecciona un valor de ISO. Esto controla la sensibilidad que la cámara tiene ante la luz. Se mide en equivalentes a cámara de película. Los valores bajos son para sujetos fijos o bien iluminados. Los valores más altos son para objetos mal iluminados o en movimiento.
- **Modos de medición:** selecciona una forma de medición. Esto determina cómo se calculan los valores de iluminación. **Centrado compensado** mide la luz de fondo en el centro de la escena. **Punto** mide el valor de luz en un sitio específico. **Matriz** equilibra toda la escena.
- **Pulsar para hacer foto:** pulse la imagen en la pantalla de vista previa para sacar fotos.
- **Guardar como:** configura el dispositivo para que guarde tanto la foto en HDR como la original, o únicamente la foto en HDR.
- **Tamaño de vídeo:** selecciona una resolución. Use una mayor resolución para obtener una calidad más alta. Las fotografías en calidad más alta ocuparán más espacio en la memoria.
- **Modo de grabación:** cambia el modo de grabación.
- **Estabilizar vídeo:** activa o desactiva la función antimovimiento. Esta función ayuda a enfocar el objetivo cuando la cámara está en movimiento.
- **Efectos:** selecciona un efecto de filtro para sacar fotos o grabar vídeos. Para descargar más efectos, pulse **Descargar**. Para cambiar el orden de los efectos u ocultar efectos de la lista, pulse **Admin efect.**
- **Flash:** activa o desactiva el flash.
- **Cuenta atrás:** saca fotos con cuenta atrás.

- **Modo Vista:** cambia el rango de aspecto de la pantalla de vista previa.
- **Etiquetas ubicación:** adjunta una etiqueta de ubicación GPS a la foto.



- Para mejorar las señales de GPS, evite sacar fotos en lugares en los que la señal puede verse alterada, como entre edificios, en áreas bajas o en condiciones meteorológicas adversas.
- Su ubicación podría aparecer en las fotografías cuando las suba a Internet. Para evitarlo, desactive el ajuste de etiqueta GPS.

- **Ubicación almacenam:** selecciona la ubicación de la memoria en la que se almacenarán las fotos y los vídeos.
- **Ver fotos/vídeos:** configura el dispositivo para mostrar las fotos o los vídeos realizados.
- **Visor remoto:** podrá controlar su dispositivo en forma remota para hacer fotos o vídeos a distancia.



Es posible que esta función no esté disponible dependiendo del dispositivo con el que quiera conectar.

- **Balance de blancos:** seleccione un balance de blancos apropiado de manera que las imágenes tengan un rango de color similar al de la realidad. Los ajustes están diseñados para condiciones de iluminación específicas. Estos ajustes son similares al rango de calor para la exposición del balance de blancos en cámaras profesionales.
- **Valor de exposición:** cambia el valor de exposición. Esto determina la cantidad de luz que recibe el sensor de la cámara. En lugares con poca luz, use una exposición más alta.
- **Cuadrícula:** muestra guías en el visor para ayudar a crear la composición al seleccionar objetos.
- **Botón Volumen:** configura el dispositivo para que use el botón Volumen para controlar el obturador o el zoom.
- **Control de voz:** configura el dispositivo para sacar fotos con comandos de voz.
- **Ayuda:** muestra información de ayuda para usar la cámara.
- **Restabl ajustes:** restablece los ajustes de la cámara.



Las opciones disponibles varían según el modo utilizado.

Galería

Ver fotos o vídeos

Ver contenido en el dispositivo

En la pantalla Aplicaciones, pulse **Galería** y seleccione una imagen o un vídeo.

Los archivos de vídeo muestran el icono ▶ en la vista previa en miniatura.

Para ocultar o mostrar la barra de menú y las miniaturas de previsualización, pulse la pantalla.



Ver contenidos almacenados en otros dispositivos

Busque fotografías y vídeos almacenados en otros dispositivos y véalos en el suyo.

Pulse **Galería** en la pantalla Aplicaciones.

Acceder a música en un dispositivo cercano

Pulse  y seleccione un dispositivo en **Dispositivos cercanos** para acceder al contenido. Podrá ver las fotos y vídeos de los dispositivos que tengan la función para compartir activada.

En la pantalla Aplicaciones, pulse **Ajustes** → **CONEXIONES** → **Dispositivos cercanos**, y después pulse el interruptor **Dispositivos cercanos** para activarlo. Consulte [Dispositivos cercanos](#) para conocer los ajustes adicionales.

Seleccionar una opción de orden

Las imágenes o los vídeos de su dispositivo pueden ordenarse por fecha o por álbumes. También puede filtrar imágenes o vídeos por categoría como, por ejemplo, por persona.

En la pantalla de aplicaciones, pulse **Galería** → , y después seleccione una opción de orden.

Acceder a las opciones adicionales

En la pantalla Aplicaciones, pulse **Galería** y seleccione una imagen o un vídeo. Pulse  y use las siguientes opciones.

- **Más información:** muestra más información sobre el archivo.
- **Estudio:** edita imágenes o vídeos en el modo estudio. Consulte [Editar fotos o vídeos](#) para obtener más información.
- **Girar a la izquierda:** gira la imagen hacia la izquierda.
- **Girar a la derecha:** gira la imagen hacia la derecha.
- **Recortar:** recorta la imagen.
- **Cambiar nombre:** cambia el nombre del archivo.
- **Presentación de diapositivas:** inicia una presentación de diapositivas con las imágenes de la carpeta actual.
- **Establecer como:** establece la imagen como fondo de pantalla o imagen para un contacto.
- **Imprimir:** imprime la imagen conectando el dispositivo a una impresora. Consulte [Impresión móvil](#) para obtener más información.
- **Ajustes:** cambia los ajustes de la galería.



Las opciones disponibles pueden variar según el archivo seleccionado.

Para seleccionar varios archivos de la lista de archivos, mantenga pulsado uno de ellos y, a continuación, pulse los demás. Una vez seleccionados los archivos, puede compartirlos o borrarlos al mismo tiempo o bien pulse  para acceder a opciones adicionales.

Editar fotos o vídeos

Estudio fotográfico

Edite imágenes aplicando varios efectos.

- 1 Pulse **Galería** en la pantalla Aplicaciones.
- 2 Pulse **⋮** → **Estudio** → **Estudio fotográfico**.
- 3 Seleccione una imagen para editarla.
- 4 Edite la imagen aplicando varios efectos.

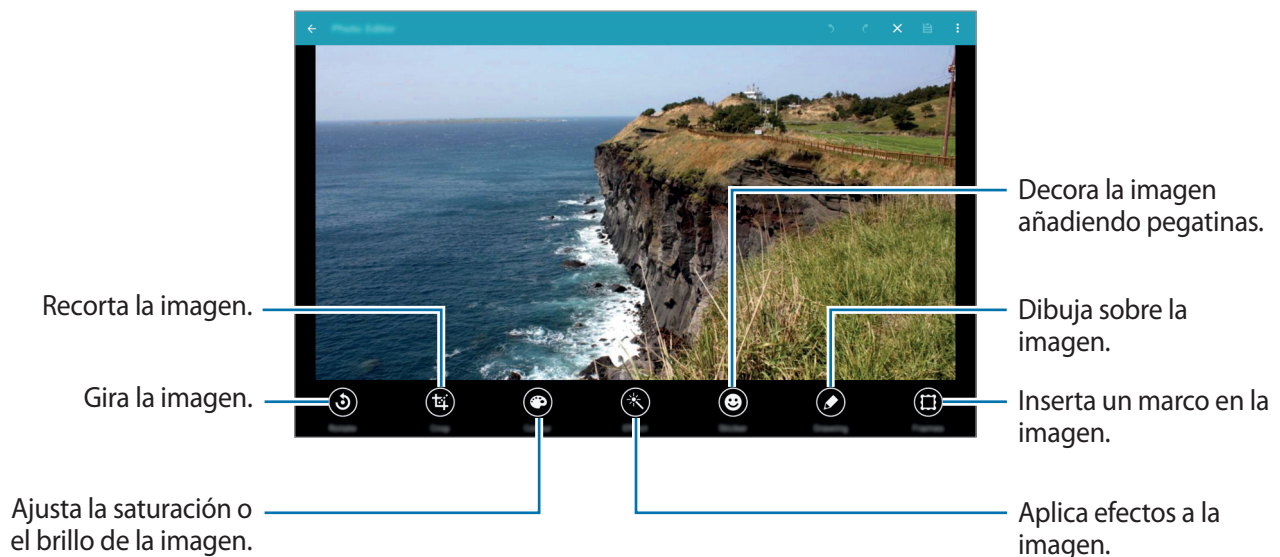

- 5 Cuando termine de editar la imagen, pulse **⋮** → **Guardar como**.

- 6 Introduzca un nombre de archivo y pulse **Aceptar**.

La foto editada se guardará en la carpeta **Studio**. Para abrir la carpeta, pulse **Galería** → **≡** → **Álbum** → **Studio**.

Estudio de collage

Combine varias imágenes para crear un collage.

- 1 Pulse **Galería** en la pantalla Aplicaciones.
- 2 Pulse **:** → **Estudio** → **Estudio de collage**.
- 3 Seleccione imágenes para combinar y pulse **HECHO**.
- 4 Edite la imagen aplicando varios efectos.

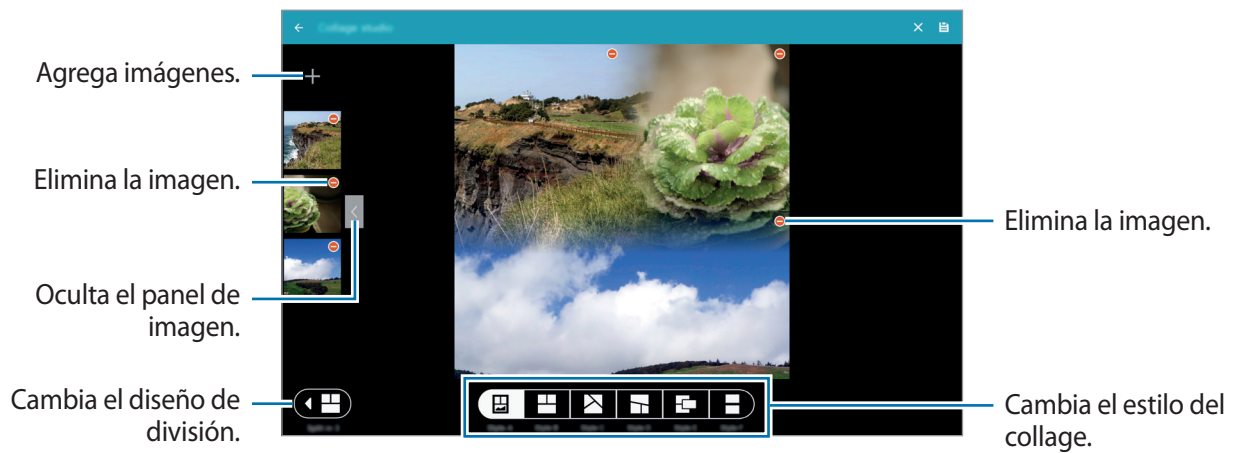

- 5 Cuando termine de editar las imágenes, pulse .

La imagen editada se guardará en la carpeta **Studio**. Para abrir la carpeta, pulse **Galería** →  → **Álbum** → **Studio**.

Disparo y más

Aplique varios efectos a las imágenes que ha hecho.



Solo se pueden seleccionar las fotos sacadas con el modo Disparo y más.

- 1 Pulse **Galería** en la pantalla Aplicaciones.
- 2 Pulse **→ Estudio → Disparo y más**.
- 3 Seleccione una imagen para editarla.
- 4 Edite la imagen aplicando varios efectos.



- 5 Cuando termine de editar la imagen, pulse **≡**.

La imagen editada se guardará en la carpeta **Studio**. Para abrir la carpeta, pulse **Galería → ≡ → Álbum → Studio**.

Recortar vídeo

Recorta segmentos de vídeo.

- 1 Pulse **Galería** en la pantalla Aplicaciones.
- 2 Pulse **⋮** → **Estudio** → **Recortar vídeo**.
- 3 Seleccione un vídeo para editar.
- 4 Mueva el corchete inicial hasta el punto de inicio que quiera, luego mueva el corchete final hacia el punto de finalización que quiera y pulse **HECHO**.



- 5 Introduzca un nombre de archivo y luego pulse **Aceptar** para guardar el vídeo.

Ajustes de galería

1 Pulse **Galería** en la pantalla Aplicaciones.

2 Pulse  → **Ajustes**.

3 Use las siguientes opciones:

- **Gestión de datos SNS** → **Sincron solo por Wi-Fi**: configura el dispositivo para que sincronice los contenidos solo cuando la conexión Wi-Fi se encuentre activa.
- **Etiquetas** → **Tag buddy**: etiqueta fotos con información, como por ejemplo fecha y ubicación. Para editar las etiquetas, pulse la información sobre una imagen. A continuación, pulse , edite los detalles, y luego pulse **HECHO**.
- **Etiquetas** → **Etiquetado de caras**: asigna etiquetas a las caras de una imagen. Al detectar una cara, aparecerá un marco amarillo a su alrededor. Seleccione la cara, pulse **Añadir nombre**, y luego seleccione un contacto para identificar la etiqueta de la cara. Cuando aparezca la etiqueta de la cara en una imagen, púlsela y podrá acceder a distintas opciones, como llamar o enviar un mensaje a la persona en cuestión.



Cuando utilice **Etiquetado de caras**, el reconocimiento de la cara podría fallar según el ángulo de la cara, el tamaño, el color de la piel, la expresión, las condiciones de luz o los accesorios que lleve puestos la persona etiquetada.

Multimedia

Música

Reproducir música

Pulse **Música** en la pantalla Aplicaciones.

Seleccione una categoría de música, y después seleccione una canción para reproducirla.

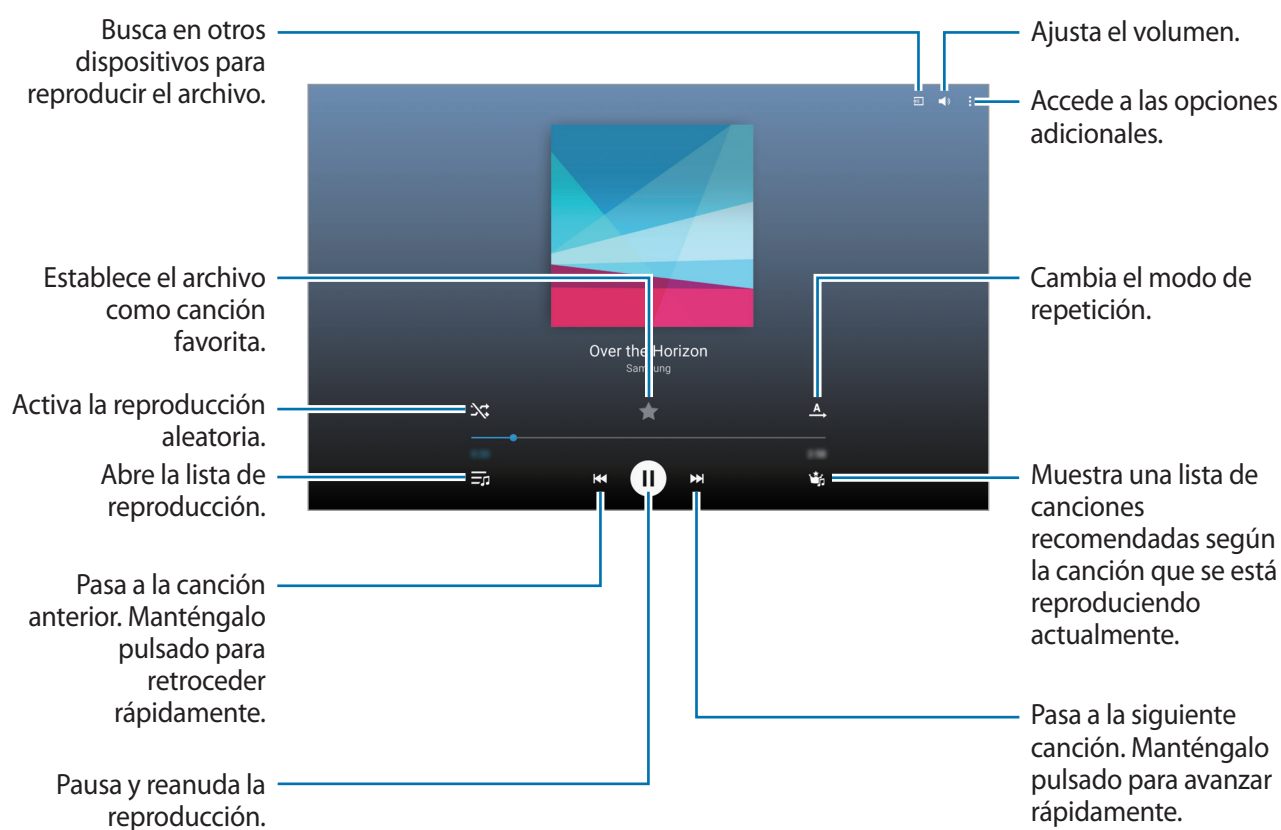

Para igualar el volumen al escuchar diferentes canciones, pulse **⋮** → **Ajustes** → **Avanzado**, y después seleccione **Volumen inteligente**.



Al activar **Volumen inteligente**, el volumen podría ser superior al nivel de volumen del dispositivo. Tenga cuidado y evite la exposición a niveles altos de volumen durante mucho tiempo para evitar sufrir daños en el oído.



Es posible que el modo **Volumen inteligente** no esté activado para algunos archivos.

Para definir un sonido personalizado al escuchar canciones con auriculares, pulse **⋮** → **Ajustes** → **Avanzado** → **Adapt Sound** → **Activado**.

Al activar esta opción por primera vez, pulse **INICIAR** para ajustar el sonido. El dispositivo iniciará una serie de pruebas para ajustar el nivel de sonido, y comenzará a emitir pitidos. Pulse **SÍ** si escucha el pitido, o **NO** si no lo escucha. Repita este paso para cada prueba hasta finalizar el ajuste del sonido. Después, seleccione **Sonido música** y pulse **FIN** para aplicar la opción cuando escuche música.



Al aumentar el volumen al nivel 14 o superior, la opción Adapt Sound no se aplicará a la reproducción de música. Si baja el volumen al nivel 13 o inferior, la opción se aplicará de nuevo.

Establecer una canción como melodía o tono de alarma

Para usar la canción que se está reproduciendo actualmente como una melodía o un tono de alarma, pulse **⋮** → **Definir como** → **Desde el principio** o **Recomendaciones automáticas**, seleccione una opción, y después pulse **HECHO**.

Crear listas de reproducción

Realice su propia selección de canciones.

Pulse **Música** en la pantalla Aplicaciones.

Pulse **LISTAS DE REPRODUCCIÓN** → **⋮** → **Crear lista de reproducción**. Introduzca un título y pulse **Aceptar**. Pulse **+**, seleccione las canciones que quiera añadir y después pulse **HECHO**.

Para añadir la canción que se esté reproduciendo en ese momento a una lista de reproducción, pulse **⋮** → **Añadir a lista de reproducción**, y seleccione la lista de reproducción.

Reproducir música según su estado de ánimo

Use esta función para reproducir música según su estado de ánimo.

Pulse **Música** en la pantalla Aplicaciones.

Pulse **MUSIC SQUARE**. Las canciones se ordenarán automáticamente por estado de ánimo. Pulse una celda de estado de ánimo o arrastre varias celdas para escuchar la música que corresponda.



Las categorías de las canciones se basan en la información disponible acerca de la canción. Algunas canciones podrían no estar clasificadas en celdas de estado de ánimo.

Reproducir música almacenada en otros dispositivos

Busque música almacenada en otros dispositivos y reproduzca en el suyo.

Pulse **Música** en la pantalla Aplicaciones.

Acceder a música en un dispositivo cercano

Pulse **DISPOSITIVOS CERCANOS** y seleccione un dispositivo para acceder a la música y reproducirla. Podrá reproducir una canción en los dispositivos que tengan activada la función para compartir.

En la pantalla Aplicaciones, pulse **Ajustes** → **CONEXIONES** → **Dispositivos cercanos**, y después pulse el interruptor **Dispositivos cercanos** para activarlo. Consulte [Dispositivos cercanos](#) para conocer los ajustes adicionales.

Vídeo

Reproducir vídeos

Pulse **Vídeo** en la pantalla Aplicaciones.

Seleccione el vídeo que quiera reproducir.



Usar el reproductor de vídeo emergente

Use esta función para utilizar otras aplicaciones sin cerrar el reproductor de vídeo. Mientras mira un vídeo, pulse  para usar el reproductor de vídeo emergente.

Pulse la pantalla con dos dedos y sepárelos para ampliar el reproductor, o júntelos para reducirlo. Para mover el reproductor, desplácelo a otra ubicación.

Capturar imágenes

Para usar esta función, durante la reproducción pulse  → **Ajustes**, seleccione **Capturar**, y después pulse **CERRAR**.

Pulse  para capturar una imagen del vídeo durante la reproducción.

Compartir o eliminar vídeos

Pulse **Vídeo** en la pantalla Aplicaciones.

Mantenga pulsado un vídeo, pulse , y después seleccione un medio para compartir.

Pulse  → **Eliminar**, seleccione los vídeos y, a continuación, pulse **FIN**.

Editar vídeos

Pulse **Vídeo** en la pantalla Aplicaciones.

Seleccione un vídeo, pulse  → **Editar** → **Estudio** → **Recortar vídeo**. Mueva el corchete inicial hasta el punto de inicio que quiera, mueva el corchete final hasta el punto de finalización que quiera, y pulse **HECHO**. Introduzca un nombre para el archivo, y después pulse **ACEPTAR** para guardar el vídeo.

Reproducir vídeos almacenados en otros dispositivos

Busque vídeos almacenados en otros dispositivos y reproduzcalos en el suyo.

Pulse **Vídeo** en la pantalla Aplicaciones.

Acceder a un vídeo en un dispositivo cercano

Pulse **DISPOSITIVOS CERCANOS** y seleccione un dispositivo para acceder al vídeo y reproducirlo. Podrá reproducir el vídeo de los dispositivos que tengan activada la función para compartir.

En la pantalla Aplicaciones, pulse **Ajustes** → **CONEXIONES** → **Dispositivos cercanos**, y después pulse el interruptor **Dispositivos cercanos** para activarlo. Consulte [Dispositivos cercanos](#) para conocer los ajustes adicionales.

Aplicaciones y funciones útiles

Modo Niños

Iniciar el modo Niños

Use este widget para brindar un entorno seguro y divertido para los niños restringiendo su acceso a ciertas aplicaciones o contenidos.

Antes de usar este widget, deberá descargarlo e instalarlo. En la pantalla de inicio clásica pulse **Modo Niños** → **INSTALAR**.

Para iniciar el modo Niños, pulse **Modo Niños** en la pantalla de inicio clásica o de aplicaciones. Al instalarlo, el widget aparecerá en la pantalla de inicio clásica y en la de aplicaciones.

Cuando inicie esta aplicación por primera vez, establezca un PIN. Luego, siga las instrucciones de la pantalla.

Pantalla de inicio del modo Niños

La pantalla de inicio es el punto de partida para acceder a todas las aplicaciones del modo Niños.

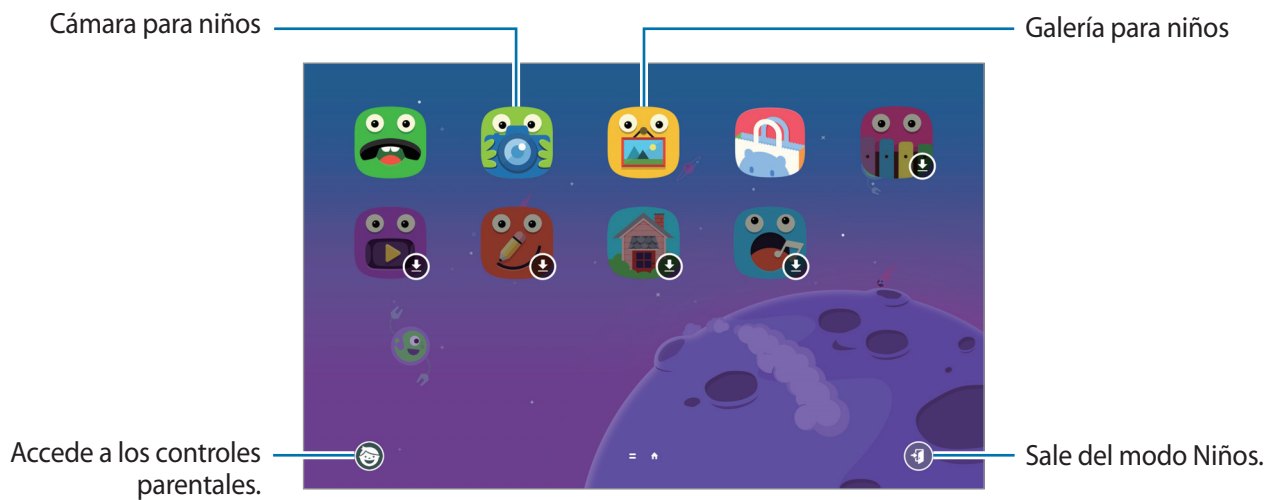

Use esta aplicación para ver las imágenes guardadas, los dibujos, las grabaciones de voz y los archivos multimedia a los cuales desea permitir acceso a sus hijos.



Use esta aplicación para sacar fotos o grabar vídeos.

Control parental

Use esta aplicación para establecer restricciones para el modo Niños con el fin de controlar el acceso a contenidos y aplicaciones. Podrá modificar los ajustes del modo Niños, los límites del tiempo de uso, y muchas cosas más.

En la pantalla de inicio, pulse  e introduzca el PIN.

Para salir del control parental, pulse el botón Inicio.

- **Nombre del niño:** muestra y edita el perfil del niño.
- **Límite diario de reproducir:** define un límite de tiempo para administrar el uso de la tableta por parte de sus hijos.
- **Contactos:** permite a sus hijos acceder a contactos específicos.
- **Aplicaciones:** muestra y añade aplicaciones permitidas en el modo Niños.
- **Medio:** permite que sus hijos accedan a ciertas imágenes y vídeos guardados en el dispositivo.
- **Tienda para niños:** descarga aplicaciones para niños desde **Galaxy Apps**.

S Finder

Use esta aplicación para buscar contenido en el dispositivo. Podrá aplicar varios filtros y ver el historial de búsqueda.

Abra el panel de notificaciones y pulse **S Finder**.

Buscar contenidos

Pulse el campo de búsqueda e introduzca una palabra clave, o pulse  y diga una palabra clave.

Para obtener resultados más precisos, pulse **Filtrar** debajo del campo de búsqueda.

Para seleccionar categorías de búsqueda, pulse  → **Selección ubicación búsqueda**.

Administrar el historial de búsqueda

Podrá ver o eliminar sus búsquedas anteriores. Seleccione un elemento de búsqueda previo para realizar la búsqueda nuevamente.

Para eliminar el historial, pulse  junto a un elemento.

Calendario

Iniciar el Calendario

Use esta aplicación para administrar eventos y tareas.

Pulse **Calendario** en la pantalla Aplicaciones.

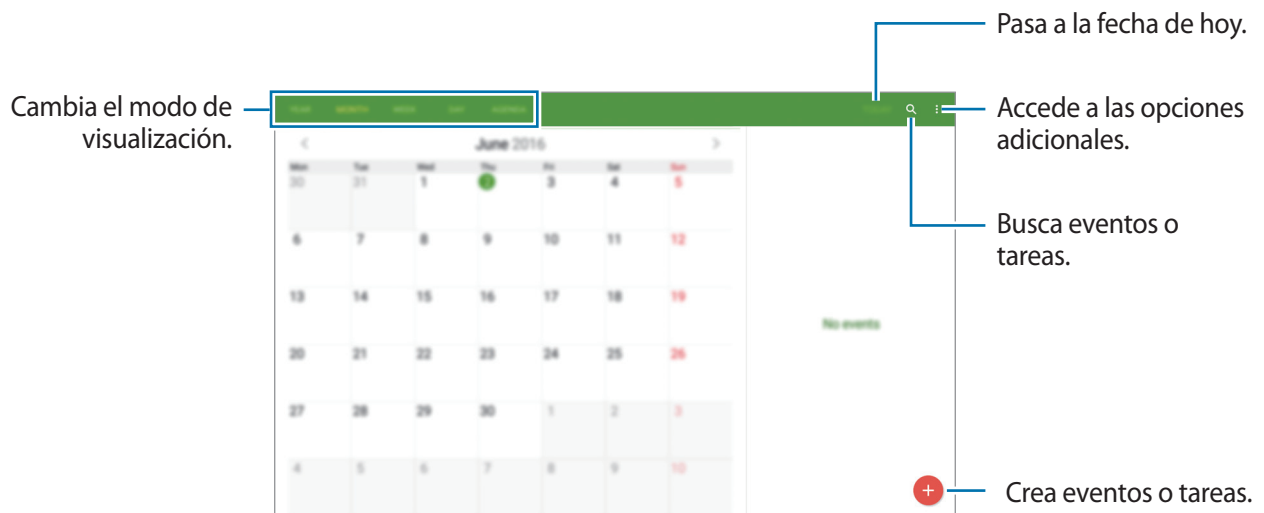

Pulse **⋮** y use las siguientes opciones:

- **Seleccionar fecha para visualizar:** pasa a una fecha específica.
- **Eliminar:** elimina eventos o tareas.
- **Calendarios:** selecciona los calendarios que quiere mostrar.
- **Ajustes:** cambia los ajustes del Calendario.

Crear eventos o tareas

- 1 Pulse **Calendario** en la pantalla Aplicaciones.
- 2 Pulse **+**. O seleccione una fecha sin eventos o tareas, y pulse la fecha otra vez.
Si la fecha ya tiene eventos o tareas guardadas, pulse la fecha y pulse **+**.
- 3 Seleccione una de las siguientes opciones y luego añada los detalles que prefiera.
 - **EVENTO**: define una fecha de inicio y finalización para un evento. Podrá configurar un ajuste de repetición opcional.
 - **TAREA**: añade una tarea a una fecha específica. Podrá configurar un ajuste de prioridad opcional.

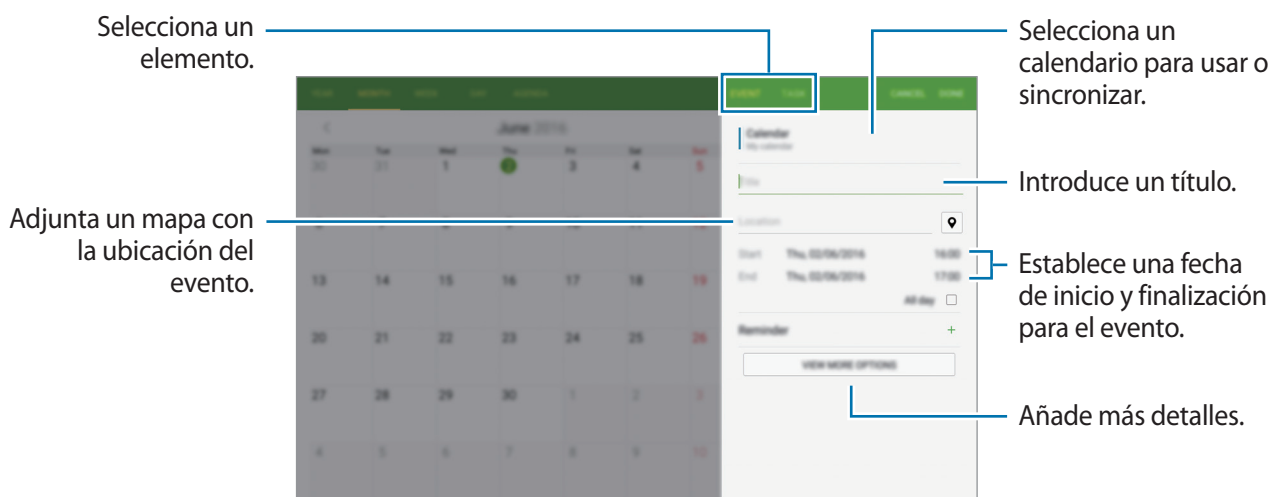

- 4 Pulse **HECHO** para guardar el evento o la tarea.

Sincronizar eventos y tareas con sus cuentas

Pulse **Calendario** en la pantalla Aplicaciones.

Para añadir cuentas con las que se quiera sincronizar, pulse **⋮** → **Calendarios** → **Añadir cuenta**.

Después, seleccione la cuenta que quiera sincronizar e inicie sesión. Al añadir una cuenta, aparecerá un círculo verde junto al nombre.

Para cambiar la opción de sincronización de una cuenta, abra la pantalla de aplicaciones, pulse **Ajustes** → **GENERAL** → **Cuentas**, y después seleccione un servicio de cuenta.

Eliminar eventos o tareas

Pulse **Calendario** en la pantalla Aplicaciones.

Para eliminar eventos o tareas, pulse **⋮** → **Eliminar**, seleccione los eventos o las tareas, y después pulse **HECHO** → **ELIMINAR**.

Para eliminar un evento o una tarea mientras la ve, pulse **⋮** → **Eliminar** → **ELIMINAR**.

Para marcar tareas como concluidas, pulse una fecha que tenga tareas y seleccione las tareas concluidas.

Compartir eventos o tareas

Pulse **Calendario** en la pantalla Aplicaciones.

Para compartir un evento o una tarea mientras los ve, pulse **⋮** → **Compartir**, y después seleccione un medio para compartir.

S Voice

Acerca de S Voice

Use esta aplicación para utilizar varias funciones del dispositivo mediante la voz.

Pulse **S Voice** en la pantalla Aplicaciones. También puede pulsar dos veces el botón Inicio.

Para desactivar el acceso mediante la pulsación del botón Inicio, pulse **⋮** → **Ajustes** → **Abrir S Voice**, y deshabilite la opción **Abrir con tecla inicio**.



Es posible que esta aplicación no esté disponible en función de la región o el proveedor de servicios.

Configurar el idioma

Pulse **⋮** → **Ajustes** → **General** → **Idioma**, y después seleccione un idioma.



El idioma seleccionado se aplicará solo a **S Voice** y no al idioma que aparece en el dispositivo.

Usar S Voice

Al ejecutar **S Voice**, el dispositivo iniciará el reconocimiento de voz y el icono del micrófono se pondrá de color azul.

Diga un comando de voz.

Si el dispositivo reconoce el comando, realizará la acción correspondiente.

Sugerencias para conseguir un mejor reconocimiento de voz:

- Hable con claridad.
- Hable en lugares silenciosos.
- No use palabras ofensivas o jerga.
- Utilice un castellano estándar.

Es posible que el dispositivo no reconozca los comandos o realice acciones no deseadas en función del entorno o la forma en la que se hable.

Activar S Voice en modo Reposo

Si no usa S Voice durante un período determinado, la función pasará automáticamente al modo Reposo.

Pulse el icono del micrófono y diga "Hola, Galaxy" cerca del dispositivo para reanudar el reconocimiento de voz.

Cambiar el comando Despierta

Podrá cambiar el comando de activación a otro que no sea "Hola, Galaxy". El comando Despierta se usa para iniciar S Voice cuando el dispositivo se encuentra en el modo Espera.

Pulse  → **Ajustes** → **Abrir S Voice** → **Despertar por voz** → **Definir comando para Despertar**.

Deshabilitar las respuestas de voz

Pulse  → **Desactiv Respuesta de voz**. El dispositivo dejará de proporcionar respuestas de voz cuando diga comandos.

Corregir comandos de voz no deseados

Podrá editar los comandos de voz si el dispositivo no los reconoce correctamente.

Para corregir un comando de voz, pulse la última burbuja de diálogo que contenga el texto hablado y edítelo con el teclado.

Calculadora

Use esta aplicación para hacer cálculos simples o complejos.

Pulse **Calculadora** en la pantalla Aplicaciones.

Podrá ver el historial de cálculos en el lado izquierdo de la pantalla.

Para borrar el historial, pulse **ELIMINAR HISTORIAL**.

Reloj

ALARMA

En la pantalla Aplicaciones, pulse **Reloj** → **ALARMA**.

Configurar alarmas

Pulse **+** en la lista de alarmas, configure una hora de alarma, seleccione los días en los que se repetirá, configure otras opciones y, a continuación, pulse **GUARDAR**. Para activar o desactivar alarmas, pulse  junto a la alarma en la lista de alarmas.

- **Repetir:** configura un intervalo y el número de veces que la alarma deberá repetirse después de la hora de activación.
- **Alarma inteligente:** configura un horario y un tono para la alarma inteligente. La alarma inteligente comenzará a sonar con un volumen bajo algunos minutos antes de la alarma predefinida. El volumen de la alarma inteligente aumentará gradualmente hasta que la apague, o hasta que suene la alarma predefinida.

Detener alarmas

Desplace **X** fuera del círculo para detener una alarma. Si ya ha desactivado la opción de retraso, desplace **ZZ** fuera del círculo para repetir la alarma tras un tiempo determinado.

Eliminar alarmas

Pulse **:** → **Eliminar**, seleccione alarmas y, a continuación, pulse .

RELOJ MUNDIAL

En la pantalla Aplicaciones, pulse **Reloj** → **RELOJ MUNDIAL**.

Crear relojes

Pulse **+** e introduzca el nombre de una ciudad o seleccione una ciudad de la lista.

Para aplicar el horario de verano, mantenga pulsado un reloj y después pulse .

Eliminar relojes

Pulse  → **Seleccionar**, seleccione los relojes, y después pulse .

Dropbox

Use esta aplicación para guardar y compartir archivos con otras personas a través del servicio de almacenamiento en la nube de Dropbox. Cuando guarde los archivos en Dropbox, el dispositivo se sincronizará automáticamente con el servidor web y con cualquier otro dispositivo que tenga Dropbox instalado.





Es posible que esta aplicación no esté disponible en función de la región o el proveedor de servicios.

Pulse **Dropbox** en la pantalla Aplicaciones.

Al iniciar esta aplicación por primera vez o al reiniciarla tras restablecer los datos de fábrica, siga las instrucciones de la pantalla para completar la configuración.

Use las siguientes funciones:

- **Archivos:** carga o abre archivos. Pulse  para cargar archivos.
- **Fotos:** muestra las fotos o los vídeos cargados. Pulse  para compartir o eliminar archivos, o crear álbumes.
- **Notificaciones:** muestra las notificaciones.

Evernote

Use esta aplicación para crear, sincronizar y compartir notas multimedia. Podrá añadir etiquetas a las notas, u ordenar las notas en una agenda para poder administrar sus ideas de forma eficiente.

Pulse **Evernote** en la pantalla Aplicaciones.

Inicie sesión en su cuenta de Evernote. Si no tiene una cuenta de Evernote, cree una. Siga las instrucciones que aparecen en la pantalla para completar la configuración.



Es posible que esta aplicación no esté disponible en función de la región o el proveedor de servicios.

Muestra datos sobre el almacenamiento y las cuentas.

Muestra notas en varios modos.

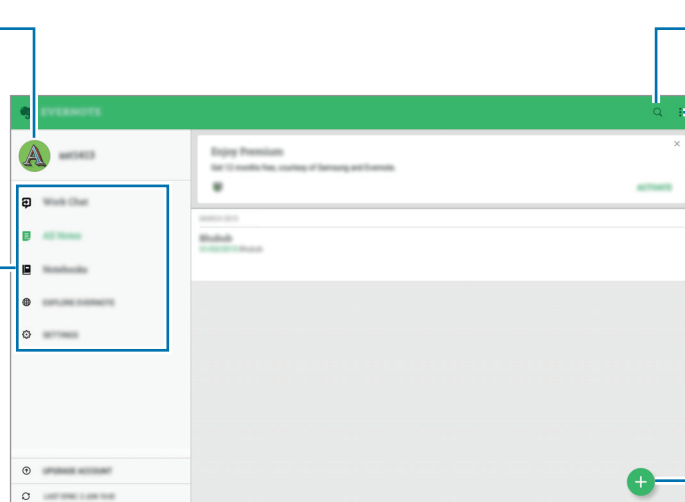

Busca notas.





Sincroniza notas con su cuenta o cambia la configuración.

Redacta notas con varias opciones.

Escribir notas

Podrá crear una nota con imágenes, grabaciones de voz y otros elementos adjuntos. Seleccione una opción para crear una nota.

Mientras crea una nota, use una de las siguientes opciones:

-  : configura un recordatorio para la nota.
-  : adjunta archivos o usa opciones adicionales.
-  : saca una foto y la adjunta a la nota.
-  → **Guardar**: guarda la nota.
-  → **Ajustes**: accede a las opciones adicionales.

Eliminar notas

Mantenga pulsada una nota, y después pulse **Eliminar**.

Flipboard

Use esta aplicación para ver actualizaciones de redes sociales y noticias en tiempo real en un formato de revista personalizada.

Pulse **Flipboard** en la pantalla Aplicaciones.



Es posible que esta aplicación no esté disponible en función de la región o el proveedor de servicios.

Al iniciar esta aplicación por primera vez o al reiniciarla tras restablecer los datos de fábrica, siga las instrucciones de la pantalla para completar la configuración.

En la pantalla principal de Flipboard, elija entre varios artículos de noticias y suscripciones.

Hancom Office Viewer

Acerca de Hancom Office Viewer

Use esta aplicación para ver documentos en varios formatos, incluyendo hojas de cálculo y presentaciones.

Pulse **Hancom Office Viewer** en la pantalla Aplicaciones.



Es posible que esta aplicación no esté disponible en función de la región o el proveedor de servicios.

Buscar documentos

Pulse **Hancom Office Viewer** en la pantalla de aplicaciones.

Pulse **Abrir** para buscar un documento.

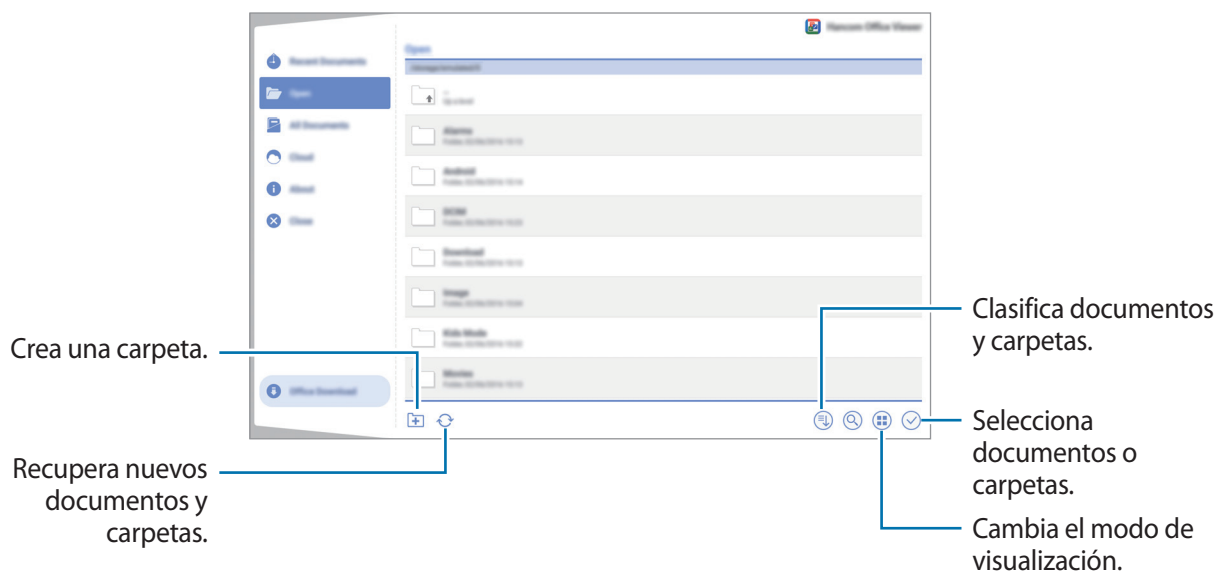

Para buscar documentos usados recientemente, pulse **Documentos recientes**.

Leer documentos







Pulse **Hancom Office Viewer** en la pantalla de aplicaciones.

Pulse un documento en **Documentos recientes** o en una carpeta.

Administrar documentos

Pulse **Hancom Office Viewer** en la pantalla Aplicaciones.

Mientras busca un documento, pulse , seleccione documentos o carpetas, y después use una de las siguientes opciones.

-  : cambia el nombre de un documento o una carpeta.
-  : copia documentos o carpetas en otra carpeta.
-  : mueve documentos o carpetas a otra carpeta.
-  : elimina documentos o carpetas.
-  : envía documentos a otras personas o los comparte.
-  : busca documentos.

NYTimes





Use esta aplicación para buscar y navegar por artículos y otros contenidos.



Es posible que esta aplicación no esté disponible en función de la región o el proveedor de servicios.

- 1 Pulse **NYTimes** en la pantalla Aplicaciones.
- 2 Siga las instrucciones que aparecen en la pantalla para completar la configuración.
- 3 Pulse un artículo para leerlo.

Mientras ve un artículo, podrá usar una de las siguientes opciones:

-  : muestra comentarios de otros usuarios acerca del artículo.
-  : envía la página actual a otras personas.
-  : guarda el artículo en su lista.
-  : añada sus propias notas al artículo.
-  : accede a opciones adicionales o modifica la configuración.

Google apps

Google ofrece aplicaciones de entretenimiento, negocios y redes sociales. Es posible que deba contar con una cuenta de Google para acceder a algunas aplicaciones. Consulte [Configurar cuentas](#) para obtener más información.

Para más información sobre las aplicaciones, acceda al menú de ayuda de cada aplicación.



Es posible que algunas aplicaciones no estén disponibles o tengan otro nombre en función de su región o su proveedor de servicios.

Chrome

Busque información y navegue por páginas web.

Gmail

Envíe o reciba mensajes de correo electrónico mediante el servicio de Google Mail.

Google+

Comparta sus novedades y reciba actualizaciones sobre sus familiares, amigos y otras personas. También podrá realizar una copia de seguridad de sus fotos y vídeos, y muchas cosas más.

Maps

Busque su ubicación en el mapa, busque lugares y vea los datos de ubicación de diversas localizaciones.

Play Música

Busque, escuche y comparta música desde el dispositivo.

Play Películas

Vea los vídeos guardados en el dispositivo y descargue diversos contenidos para visualizar desde **Play Store**.

Play Libros

Descargue libros desde **Play Store** y léalos.

Play Kiosco

Lea noticias y revistas de su interés donde quiera.

Play Juegos

Descargue juegos desde **Play Store** y juegue con otras personas.

Drive

Almacene sus contenidos en la nube, acceda a ellos desde cualquier parte y compártalos con otras personas.

YouTube

Vea o cree vídeos y compártalos con otras personas.

Fotos

Administre fotos, álbumes y vídeos guardados en el dispositivo y cargados en **Google+**.

Hangouts

Charle con sus amigos individualmente o en grupos y use imágenes, emoticonos y videollamadas durante las conversaciones.

Google

Busque rápidamente elementos en Internet o en el dispositivo.

Búsqueda por voz

Busque elementos rápidamente diciendo una palabra clave o una frase.

Conectarse a otros dispositivos

Bluetooth

Acerca de la función Bluetooth

La función Bluetooth crea una conexión inalámbrica directa entre dos dispositivos a corta distancia. Use la función Bluetooth para intercambiar datos o archivos multimedia con otros dispositivos.



- Samsung no se hace responsable de la pérdida, la interceptación o el uso incorrecto de los datos enviados o recibidos mediante la función Bluetooth.
- Asegúrese siempre de compartir y recibir datos con dispositivos fiables que cuenten con la seguridad adecuada. Si hay obstáculos entre los dispositivos, es posible que se reduzca la distancia operativa.
- Es posible que algunos dispositivos, en especial aquellos que no están probados o autorizados por Bluetooth SIG, sean incompatibles con el dispositivo.
- No utilice la función Bluetooth con fines ilegales (por ejemplo, para piratear copias de archivos o grabar comunicaciones de forma ilegal con fines comerciales).

Samsung no se hace responsable de la repercusión del uso ilegal de la función Bluetooth.

Conectarse a otros dispositivos Bluetooth

- 1 En la pantalla Aplicaciones, pulse **Ajustes** → **CONEXIONES** → **Bluetooth**, pulse el interruptor **Bluetooth** para activarlo, y después pulse **BUSCAR**.
Aparecerá una lista con los dispositivos detectados.
Para configurar el dispositivo como visible, pulse el nombre del dispositivo.
- 2 Seleccione un dispositivo para conectarse a él.
Si el dispositivo al que quiere conectarse no se encuentra en la lista, solicite que el dispositivo active la opción de visibilidad.
- 3 Acepte la solicitud de autorización Bluetooth en ambos dispositivos para confirmar.

Enviar y recibir datos

Muchas aplicaciones admiten la transferencia de datos mediante Bluetooth. Podrá compartir datos, como contactos o archivos multimedia, con otros dispositivos Bluetooth. Las siguientes acciones son un ejemplo de cómo enviar una imagen a otro dispositivo.

Enviar una imagen

- 1 En la pantalla Aplicaciones, pulse **Galería**.
- 2 Seleccione una imagen.
- 3 Pulse  → **Bluetooth**, y después seleccione un dispositivo al que transferir la imagen.
Si su dispositivo ya se ha vinculado a otro dispositivo, pulse el nombre del dispositivo sin necesidad de confirmar la contraseña generada automáticamente.
Si el dispositivo al que quiere conectarse no se encuentra en la lista, solicite que el dispositivo active la opción de visibilidad. O configure el dispositivo como visible para los demás dispositivos.
- 4 Acepte la solicitud de autorización Bluetooth en el otro dispositivo.

Recibir una imagen

Cuando otro dispositivo le envíe una imagen, acepte la solicitud de autorización Bluetooth. La imagen recibida se guardará en la carpeta **Galería** →  → **Álbum** → **Download**.

Desconectar dispositivos Bluetooth



- 1 En la pantalla Aplicaciones, pulse **Ajustes** → **CONEXIONES** → **Bluetooth**.
El dispositivo mostrará los dispositivos vinculados en la lista.
- 2 Pulse  junto al nombre del dispositivo para desvincularlo.
- 3 Pulse **Desvincular**.

Wi-Fi Direct

Acerca de Wi-Fi Direct

La función Wi-Fi Direct conecta dispositivos mediante una red Wi-Fi sin requerir un punto de acceso.

Conectarse a otros dispositivos

- 1 En la pantalla Aplicaciones, pulse **Ajustes** → **CONEXIONES** → **Wi-Fi**, y después pulse el interruptor **Wi-Fi** para activarlo.
- 2 Pulse  → **Wi-Fi Direct**.
Aparecerá una lista con los dispositivos detectados.
- 3 Seleccione un dispositivo para conectarse a él.
Para cambiar el nombre del dispositivo, pulse  → **Cambiar nombre**.
- 4 Acepte la solicitud de autorización de Wi-Fi Direct en el otro dispositivo para confirmar.

Enviar y recibir datos

Podrá compartir datos, como contactos o archivos multimedia, con otros dispositivos. Las siguientes acciones son un ejemplo de cómo enviar una imagen a otro dispositivo.

Enviar una imagen

- 1 En la pantalla Aplicaciones, pulse **Galería**.
- 2 Seleccione una imagen.
- 3 Pulse  → **Wi-Fi Direct**, y después seleccione un dispositivo al que enviarle la imagen.
- 4 Acepte la solicitud de autorización de Wi-Fi Direct en el otro dispositivo.

Recibir una imagen

Cuando otro dispositivo le envíe una imagen, acepte la solicitud de autorización de Wi-Fi Direct. La imagen recibida se guardará en la carpeta **Galería** →  → **Álbum** → **Download**.

Finalizar la conexión del dispositivo

- 1 En la pantalla Aplicaciones, pulse **Ajustes** → **CONEXIONES** → **Wi-Fi**.
- 2 Pulse  → **Wi-Fi Direct**.
El dispositivo mostrará los dispositivos conectados en la lista.
- 3 Pulse **FINALIZAR CONEXIÓN** → **ACEPTAR** para desconectar los dispositivos.

Conexión rápida

Acerca de la función Conexión rápida

Use esta función para buscar dispositivos cercanos y conectarse a ellos fácilmente.



- Los medios de conexión podrían variar en función del tipo de dispositivos conectados o los contenidos que comparta.
- El nombre del dispositivo puede variar según los dispositivos Bluetooth con los que quiera vincularse. Por ejemplo, el nombre del dispositivo podría aparecer como BT MAC.

Antes de usar esta función

- Cuando se conecte a un dispositivo que soporta la función Conexión rápida, encienda la pantalla del dispositivo para que pueda detectarse.
- Cuando se conecte a un dispositivo que no soporte la función Conexión rápida, asegúrese de que la función Wi-Fi Direct o Bluetooth esté activa.

Conectarse a otros dispositivos

- 1 Abra el panel de notificaciones y pulse **Conexión rápida**.

Cuando se abra el panel, la función Wi-Fi se activará automáticamente y el dispositivo buscará dispositivos cercanos.

- 2 Seleccione un dispositivo para conectarse a él.

Los siguientes pasos pueden variar en función del dispositivo conectado. Siga las instrucciones de la pantalla para establecer la conexión entre los dispositivos.

Para que los dispositivos cercanos puedan buscar su dispositivo y conectarse a él, pulse **MÁS** → **Configurar visibilidad de dispositivo** → **Visibilidad del dispositivo** y seleccione una opción.

Volver a buscar dispositivos

Si el dispositivo al que se quiere conectar no aparece en la lista, búsquelo.

Pulse **ACTUALIZAR** y seleccione el dispositivo en la lista de dispositivos detectados.

Compartir contenidos

Comparta contenidos con los dispositivos conectados.

- 1 Abra el panel de notificaciones y pulse **Conexión rápida**.
- 2 Seleccione un dispositivo en la lista de dispositivos detectados.
- 3 Pulse **Compartir contenido** y seleccione una categoría multimedia.
- 4 Seleccione el contenido que quiere compartir y pulse **HECHO**.
El dispositivo enviará el contenido al dispositivo conectado.

SideSync

Introducción

SideSync permite compartir con facilidad la pantalla y los datos de smartphones y tabletas Android de Samsung con cualquier ordenador. Puede comprobar las notificaciones del panel de control o de las ventanas emergentes.

Antes de comenzar

- La aplicación SideSync debe estar instalada en los dos dispositivos que desee conectar. Si SideSync no está instalada, utilice uno de los métodos siguientes para descargarla e instalarla:
 - Para descargar e instalar SideSync en su tableta o smartphone Android de Samsung, busque dicha aplicación en **Galaxy Apps** o **Play Store**. Si su dispositivo no es compatible con Sidesync, es posible que no encuentre la aplicación.
 - Para descargar e instalar SideSync en su ordenador, visite www.samsung.com/sidesync. En la página web también puede encontrar información sobre los requisitos del sistema de SideSync.
- Para conectar el smartphone y la tableta estos deberán admitir Wi-Fi Direct.
- Para conectar la tableta y el ordenador de forma inalámbrica, ambos deben estar conectados al mismo punto de acceso inalámbrico.

Conectarse con ordenadores o smartphones

Conectarse a un ordenador

- 1 Conecte la tableta al ordenador con un cable USB o conecte ambos dispositivos al mismo punto de acceso.
- 2 Inicie **SideSync** en ambos dispositivos.
- 3 Pulse **INICIAR** en ambos dispositivos.
Cada dispositivo escaneará al otro y se conectarán. A continuación, el panel de control aparecerá en el ordenador.

Conectarse a un smartphone mediante Wi-Fi Direct

- 1 Inicie **SideSync** en la tableta y el smartphone.
- 2 Pulse **INICIAR** en ambos dispositivos.
Cada dispositivo escaneará al otro y se conectarán.
- 3 Seleccione el smartphone en la lista de dispositivos detectados de la tableta.
- 4 Acepte la solicitud de conexión en el smartphone.
El panel de control aparecerá en la tableta.



Conectar los dispositivos de forma automática

Si dos dispositivos se han conectado anteriormente, puede configurarlos para que vuelvan a conectarse automáticamente.

Pulse **SideSync** → **MÁS** → **Ajustes** y, a continuación, deslice el interruptor **Autoconectar dispositivos** en la tableta para activar la función de conexión automática. O seleccione **MÁS** → **Configuración** → **Conexiones**, en el panel de control y active la función de conexión automática.

Utilizar el panel de control

Permite iniciar las aplicaciones más utilizadas o ver las notificaciones desde su tableta.

Al pulsar en una notificación, se iniciará la aplicación o programa relacionados. La siguiente imagen corresponde al panel de control de la tableta en el ordenador.

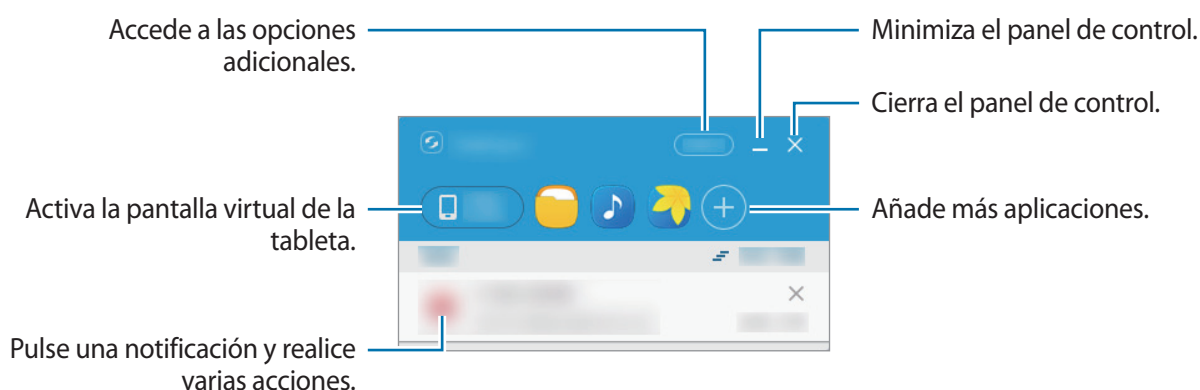

Puede reorganizar o eliminar las aplicaciones al hacer clic con el botón derecho del ratón en el icono de una aplicación.

Seguir con la reproducción multimedia

Puede pausar la música o vídeos en la tableta y seguir con la reproducción en otro dispositivo.

Seleccione el botón de reproducción del controlador de música o de una notificación de vídeo en el panel de control. La reproducción se pausará en la tableta y comenzará a reproducirse en el otro dispositivo.



El controlador de música del dispositivo conectado y una notificación de vídeo solo aparecerán cuando reproduzca archivos multimedia mediante la aplicación de música o vídeo predeterminada.

Compartir una página web

Puede abrir una página web en la tableta y mostrarla en el navegador de Internet del dispositivo conectado.

En el panel de control aparecerá una notificación de acceso a la web mientras navega por páginas web en la tableta. Seleccione la notificación en el panel de control. A continuación, la misma página web aparecerá en el dispositivo conectado.

Utilizar las funciones de llamadas y mensajes en las ventanas emergentes

Cuando reciba una llamada o mensaje en la tableta, aparecerá una ventana emergente en el dispositivo conectado.

Si recibe una llamada, puede responderla o rechazarla desde la ventana emergente. El micrófono y el altavoz del dispositivo conectado se usarán durante la llamada.

Si recibe un mensaje, puede responderlo directamente.

Usar la pantalla virtual

SideSync refleja la pantalla de un dispositivo en otro. Puede utilizar las funciones del dispositivo mediante la pantalla virtual. La siguiente imagen corresponde a la pantalla virtual de la tableta en el ordenador.

Pulse **Tablet screen** en el panel de control.



- Algunas funciones puede que no funcionen mediante la pantalla virtual.
- La apariencia y funciones de la pantalla virtual pueden variar según el dispositivo conectado.

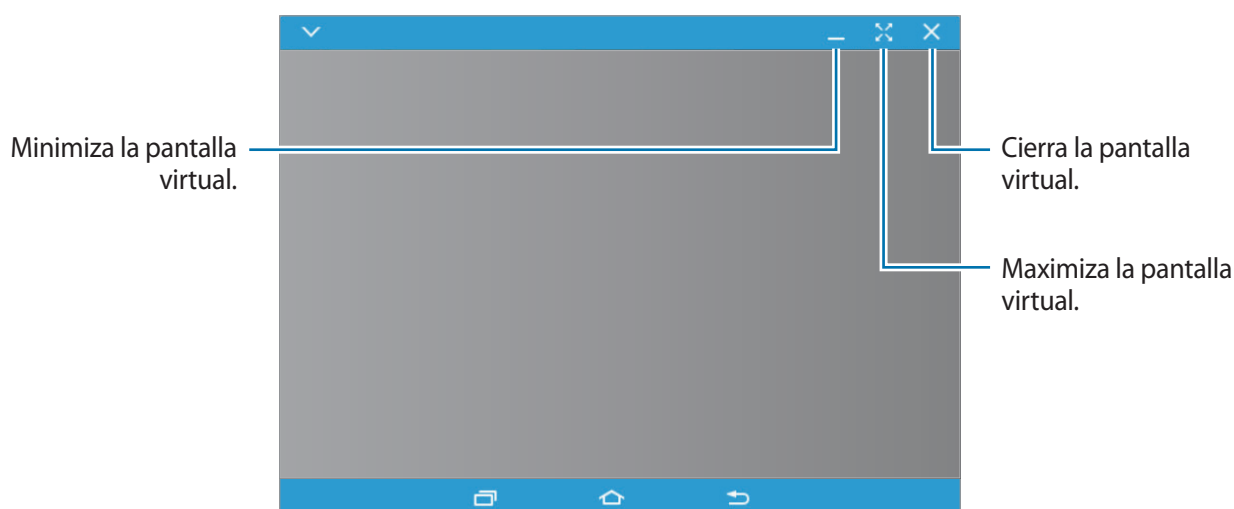

Toque  para usar las siguientes opciones:

- **Siempre visible:** permite configurar la pantalla virtual para que siempre se sitúe en la parte superior.
- **Girar:** gira la pantalla.
- **Transparencia de la ventana:** permite ajustar el nivel de transparencia de la pantalla virtual.
- **Capturar:** captura una pantalla.
- **Activar el modo Presentación:** permite activar la pantalla de la tableta para controlarla tanto desde la tableta como desde el ordenador. Es posible que esta función no esté disponible dependiendo del dispositivo conectado.
- **Añadir a Favoritos:** permite añadir la aplicación actual al panel de control.

Para mover la pantalla virtual, haga clic y desplace la parte superior de la pantalla virtual hasta una nueva ubicación.

Para ajustar el tamaño de la pantalla virtual, coloque el cursor del ratón sobre la esquina de dicha pantalla, haga clic en ella y, a continuación, desplácela.

Alternar entre pantallas

Para utilizar la pantalla real de la tableta, pulse el botón Encendido o el botón Inicio de la tableta. La pantalla virtual se apagará y se encenderá la pantalla de la tableta.

Para volver a la pantalla virtual, haga clic en la pantalla virtual de la tableta en el ordenador. La pantalla real se apagará y se encenderá la pantalla virtual.



Puede ver y controlar la pantalla virtual y la pantalla del dispositivo conectado a la vez.

Pulse  → **Activar el modo Presentación** en la pantalla virtual para activar la pantalla del dispositivo conectado. Es posible que esta función no esté disponible dependiendo del dispositivo conectado.

Compartir archivos y portapapeles

Copiar archivos al ordenador

- 1 Mantenga pulsado un archivo para entrar en el modo edición de la pantalla de la tableta.
- 2 Marque otros archivos que desee copiar.
- 3 Mantenga pulsados los archivos seleccionados y, a continuación, arrástrelos y suéltelos fuera de la pantalla virtual.

Los archivos se copiarán en la ubicación deseada.

Por ejemplo, si mueve una imagen de la tableta a un documento de Word abierto en su ordenador, la imagen se insertará en el archivo de Word.

Copiar archivos a la tableta

Seleccione los archivos del ordenador y desplácelos al panel de control o a la pantalla virtual de la tableta. Los archivos se guardarán en la carpeta **Mis Archivos** → **Dispositivo** → **SideSync**.

Mientras redacta un mensaje o un correo en la pantalla virtual, los archivos copiados se adjuntarán al mensaje o al correo que se está redactando.



Cuando la pantalla virtual de la tableta y la pantalla real están activadas, no podrá compartir archivos.

Compartir portapapeles

Puede copiar y pegar el texto entre los dispositivos conectados con la función de compartir del portapapeles. Copie o corte el texto de la pantalla virtual y péguelo en un campo de texto situado fuera de la pantalla virtual o viceversa.

Compartir el teclado y el ratón del ordenador

Utilice la pantalla de su tableta como monitor dual y contrólela con el teclado y el ratón del ordenador.

- 1** Pulse **MÁS** → **Activar Compartir teclado y ratón** en el panel de control.
Si la pantalla virtual está abierta, desaparecerá de la pantalla del ordenador.
- 2** Mueva el puntero del ratón hacia el borde derecho o izquierdo de la pantalla del ordenador para ir a la pantalla de la tableta.
El puntero del ratón aparecerá en la pantalla de la tableta.
- 3** Utilice el teclado o el ratón del ordenador para realizar acciones en su tableta, como introducir texto, copiar y pegar o seleccionar elementos.
Para volver a controlar el ordenador con el ratón, devuelva el puntero a la pantalla del ordenador.

Screen Mirroring

Acerca de la función Screen Mirroring

Use esta función para conectar el dispositivo a una pantalla grande con un dongle de AllShare Cast o HomeSync y después comparta sus contenidos.

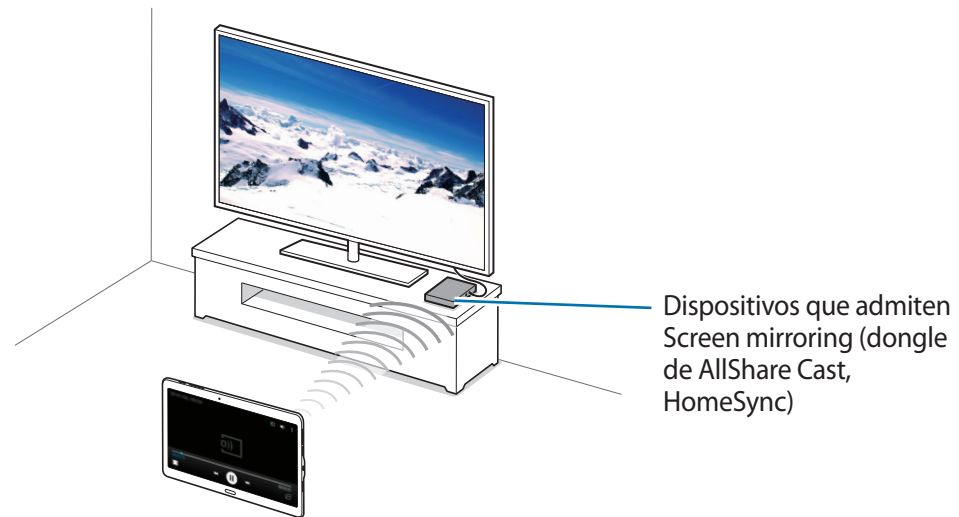

- Es posible que esta función no esté disponible dependiendo de su región o su proveedor de servicios.
- Algunos archivos podrían almacenarse en el búfer durante la reproducción, según la conexión de red.
- Para ahorrar energía, desactive esta función cuando no esté en uso.
- Si especifica una frecuencia de Wi-Fi, es posible que no se puedan detectar los dongle de AllShare Cast o HomeSync ni conectarse a ellos.
- Si reproduce vídeos o juegos en un televisor, seleccione el modo apropiado en el televisor para aprovechar al máximo la experiencia de AllShare Cast.

Ver contenido en un televisor

Antes de conectar un televisor al dispositivo, encienda el televisor y el dispositivo habilitado para Screen Mirroring. Para establecer la conexión, consulte el manual de usuario del dispositivo. Las siguientes acciones son ejemplos de formas de ver contenidos en un televisor conectado mediante un dongle de AllShare Cast.

- 1 Conecte el dispositivo habilitado para Screen Mirroring al televisor con un cable HDMI.
- 2 En el televisor, seleccione un modo de conexión, como un modo HDMI, para conectar un dispositivo externo.
- 3 En la pantalla Aplicaciones, pulse **Ajustes** → **CONEXIONES** → **Screen Mirroring**.
Aparecerá una lista con los dispositivos detectados.
- 4 Seleccione un dispositivo para conectarse a él.
La pantalla del dispositivo aparecerá en la pantalla del televisor.
Si conecta el dispositivo por primera vez, mantenga pulsado el nombre del dongle en la lista e introduzca el PIN que figura en la pantalla del televisor.
- 5 Abra o reproduzca un archivo, y después controle la pantalla con las teclas del dispositivo.

Impresión móvil

Conecte el dispositivo a una impresora mediante la función Wi-Fi o Wi-Fi Direct, e imprima imágenes o documentos.



Algunas impresoras puede que no sean compatibles con el dispositivo.

Conectarse a una impresora

En la pantalla Aplicaciones, pulse **Ajustes** → **CONEXIONES** → **Imprimir**, seleccione un tipo de impresora, y después pulse el interruptor que se encuentra en la parte superior derecha de la pantalla para activarlo. El dispositivo buscará impresoras que se encuentren conectadas a la misma red Wi-Fi que el dispositivo. Seleccione una impresora para usarla como impresora predeterminada.

Para añadir impresoras manualmente, pulse **⋮** → **Añadir impresora** → **AÑADIR IMPRESORA**, introduzca detalles, y después pulse **ACEPTAR**.

Para modificar los ajustes de impresión, pulse **⋮** → **Ajustes**.

Imprimir contenidos

Mientras ve contenidos como imágenes o documentos, pulse **⋮** → **Imprimir** → **▼** → **Todas las impresoras**, y después seleccione una impresora.

Administrador de dispositivo y datos

Actualizar el dispositivo

Podrá actualizar el dispositivo con el software más reciente.

Actualizar mediante el servicio Firmware over-the-air

Podrá actualizar el dispositivo con la versión del software más reciente mediante el servicio de Firmware over-the-air (FOTA).

En la pantalla Aplicaciones, pulse **Ajustes** → **GENERAL** → **Acerca del dispositivo** → **Descarga manual**.

Actualizar con Samsung Kies

Descargue la última versión de Samsung Kies en el sitio web de Samsung. Inicie Samsung Kies y conecte el dispositivo al ordenador. Samsung Kies reconocerá el dispositivo automáticamente y mostrará las actualizaciones disponibles, en caso de haberlas. Haga clic en el botón Actualizar en la casilla de diálogo para iniciar la actualización. Para obtener más información sobre la actualización, consulte la ayuda de Samsung Kies.



- No apague el ordenador ni desconecte el cable USB mientras el dispositivo se esté actualizando.
- Mientras el dispositivo se actualiza, no conecte otros dispositivos multimedia al ordenador. Si lo hace, podría interferir en el proceso de actualización.

Transferir archivos entre el dispositivo y un ordenador

Transfiera archivos de audio, vídeo, imagen o de otro tipo del dispositivo al ordenador y viceversa.



No desconecte el cable USB del dispositivo mientras se transfieren los archivos. Si lo hace, podría perder datos o estropear el dispositivo.



- No desconecte el dispositivo del ordenador mientras reproduce archivos guardados en el dispositivo en el ordenador conectado. Cuando termine de reproducir el archivo, desconecte el dispositivo del ordenador.
- Es posible que los dispositivos no se conecten correctamente si están conectados mediante un hub USB. Conecte el dispositivo directamente al puerto USB del ordenador.

Conectar como dispositivo multimedia

- 1 Conecte el dispositivo al ordenador con un cable USB.
- 2 Abra el panel de notificaciones, y después pulse **Transferir multimedia mediante USB** → **Transferir archivos multimedia**.
Pulse **Transferir imágenes** si el ordenador no admite el protocolo de transferencia multimedia (MTP) o si no ha instalado los controladores apropiados.
- 3 Transfiera archivos entre el dispositivo y el ordenador.

Conectar con Samsung Kies

Samsung Kies es una aplicación informática que administra contenidos multimedia y datos personales, y los sincroniza con dispositivos Samsung. Descargue la última versión de Samsung Kies en el sitio web de Samsung.

- 1 Conecte el dispositivo al ordenador con un cable USB.
Samsung Kies se iniciará automáticamente en el ordenador. Si Samsung Kies no se inicia, haga doble clic en el icono de Samsung Kies en el ordenador.
- 2 Transfiera archivos entre el dispositivo y el ordenador.
Para obtener más información, consulte la ayuda de Samsung Kies.

Hacer copias de seguridad y restaurar datos

Proteja sus datos personales, los datos de sus aplicaciones y sus ajustes en el dispositivo. Podrá hacer una copia de seguridad de sus datos confidenciales en una cuenta de copia de seguridad, y acceder a ellos en otro momento.

Usar una cuenta de Google

- 1 Pulse **Ajustes** en la pantalla Aplicaciones.
- 2 Pulse **GENERAL** → **Copia de seguridad y restablecimiento** → **Hacer copia de seguridad** y, a continuación, deslice el interruptor para activarlo.
- 3 Pulse **Cuenta de copia de seguridad** y seleccione una cuenta como la cuenta de copia de seguridad.



Para restaurar datos, deberá iniciar sesión en su cuenta de Google mediante el asistente de configuración. Podrá iniciar y abrir el asistente de configuración restableciendo los datos de fábrica en el dispositivo. Si no inicia sesión en su cuenta de Google mediante el asistente de configuración, el dispositivo no volverá a restaurar los datos de copia de seguridad.

Usar Samsung account

- 1 En la pantalla Aplicaciones, pulse **Ajustes** → **GENERAL** → **Cuentas** → **Añadir cuenta** → **Samsung account**, y después inicie sesión en su Samsung account.
 - 2 Pulse **Ajustes** en la pantalla Aplicaciones.
 - 3 Pulse **GENERAL** → **Cloud** → **Copia de seguridad**, seleccione los elementos de los que desee realizar una copia de seguridad y, a continuación, pulse **COPIA SEGURIDAD AHORA**.
-  Para restaurar datos, abra la pantalla Aplicaciones, pulse **Ajustes** → **GENERAL** → **Cloud** → **Restaurar**, seleccione los elementos, y después pulse **RESTAURAR AHORA**.

Restablecer datos

Elimine todos los ajustes y los datos del dispositivo. Antes de restablecer los valores de fábrica, asegúrese de hacer copias de seguridad de todos los datos importantes almacenados en el dispositivo. Consulte [Hacer copias de seguridad y restaurar datos](#) para obtener más información.

En la pantalla Aplicaciones, pulse **Ajustes** → **GENERAL** → **Copia de seguridad y restablecimiento** → **Restablecer valores de fábrica** → **RESTABLECER EL DISPOSITIVO** → **ELIMINAR TODO**. El dispositivo se reiniciará automáticamente.

Ajustes

Sobre los ajustes

Use esta aplicación para configurar el dispositivo, configurar opciones de las aplicaciones y añadir cuentas.

Pulse **Ajustes** en la pantalla Aplicaciones.

Para buscar ajustes con palabras clave, pulse **Q**.

CONEXIONES

Wi-Fi

Active la función Wi-Fi para conectarse a una red Wi-Fi y acceder a Internet o a otros dispositivos de red.

En la pantalla de Ajustes, pulse **CONEXIONES** → **Wi-Fi**, y después pulse el interruptor **Wi-Fi** para activarlo.

Podrá mantener una conexión de red estable seleccionando automáticamente la red Wi-Fi o la red móvil para usar la señal más fuerte. Para alternar automáticamente entre las redes, seleccione **Smart network switch**.

Para usar las opciones, pulse **:**.

- **Buscar:** busca redes disponibles.
- **Wi-Fi Direct:** activa Wi-Fi Direct y conecta dispositivos directamente mediante Wi-Fi para compartir archivos.
- **Avanzado:** personaliza los ajustes de Wi-Fi.
- **Botón WPS:** se conecta a una red Wi-Fi protegida con un botón WPS.
- **Introducir PIN WPS:** se conecta a una red Wi-Fi protegida con un PIN de WPS.
- **Compartir perfil Wi-Fi:** comparte perfiles Wi-Fi disponibles.
- **Ayuda:** muestra información de ayuda sobre el uso de Wi-Fi.

Configurar la política de inactividad Wi-Fi

Pulse  → **Avanzado** → **Mantener Wi-Fi encendida durante el período de reposo.**



Cuando la pantalla esté desactivada, el dispositivo desactivará las conexiones Wi-Fi automáticamente. Cuando esto sucede, el dispositivo accede automáticamente a redes móviles si está configurado para usarlas. Esto puede suponer costes de transferencia de datos. Para evitar gastos adicionales, configure esta opción como **Siempre**.

Configurar las notificaciones de red

El dispositivo puede detectar redes Wi-Fi abiertas y mostrar un icono en la barra de estado para avisarle cuando estén disponibles.

Pulse  → **Avanzado** y seleccione **Notificación de red** para activar esta función.

Bluetooth

Active la función Bluetooth para intercambiar información a poca distancia.

En la pantalla de Ajustes, pulse **CONEXIONES** → **Bluetooth** y después pulse el interruptor **Bluetooth** para activarlo.

Para usar más opciones, pulse .

- **Tiempo de espera de visibilidad:** define la duración de la visibilidad del dispositivo.
- **Archivos recibidos:** muestra los archivos recibidos mediante Bluetooth.
- **Cambiar nombre:** cambia el nombre del dispositivo.
- **Ayuda:** muestra información de ayuda sobre el uso de Bluetooth.

Módem USB/Bluetooth y Conexión compartida

Use el dispositivo para compartir la conexión de datos con otros dispositivos. Consulte [Módem USB/Bluetooth y Conexión compartida](#) para obtener más información.

En la pantalla de Ajustes, pulse **CONEXIONES** → **Módem USB/Bluetooth y Conexión compartida**.

- **Conexión compartida:** use la Conexión compartida para compartir la conexión de datos móviles con ordenadores u otros dispositivos mediante la red Wi-Fi. Podrá usar esta función si la conexión de red no está disponible.
- **Módem USB:** use el módem USB para compartir la conexión de datos móviles del dispositivo con un ordenador mediante USB. Cuando se conecta a un ordenador, el dispositivo se usa como módem inalámbrico para el ordenador.
- **Módem Bluetooth:** use el módem Bluetooth para compartir la conexión de datos móviles del dispositivo con ordenadores u otros dispositivos mediante Bluetooth.

Modo Avión

Este ajuste desactiva todas las funciones inalámbricas en el dispositivo. Solo puede usar los servicios sin red.

En la pantalla de Ajustes, pulse **CONEXIONES** → **Modo Avión**.

Download booster

Configura el dispositivo para que descargue archivos mediante Wi-Fi y las redes móviles al mismo tiempo.

En la pantalla de Ajustes, pulse **CONEXIONES** → **Download booster** y después pulse el interruptor **Download booster** para activarlo.



Podría incurrir en gastos adicionales al descargar archivos mediante la red móvil.

Uso de datos

Controle el uso de datos y personalice sus límites de uso.

En la pantalla de Ajustes, pulse **CONEXIONES** → **Uso de datos**.

- **Datos móviles:** configura el dispositivo para que use conexiones de datos en cualquier red móvil.
- **Establecer límite de datos móviles:** establece un límite para el uso de datos móviles.

Para usar más opciones, pulse ⋮.

- **Restringir datos en segundo plano:** desactiva la sincronización en segundo plano mientras usa una red móvil.
- **Mostrar uso Wi-Fi:** muestra el uso de datos transferidos por Wi-Fi.
- **Zonas Wi-Fi:** selecciona Conexión compartida para evitar que las aplicaciones activas en segundo plano las usen.

Ubicación

Cambie los ajustes de los permisos de información de ubicación.

En la pantalla de Ajustes, pulse **CONEXIONES** → **Ubicación** y después pulse el interruptor **Ubicación** para activarlo.

- **Modo:** selecciona un medio para recopilar los datos de su ubicación.
- **Mejorar la precisión:** configura el dispositivo para permitir la lectura automática de Wi-Fi y Bluetooth con el fin de mejorar la precisión de la ubicación.
- **Solicitudes de ubicación reciente:** muestra qué aplicaciones solicitan información sobre la ubicación actual, así como qué uso hacen de la batería.
- **Ajustes de ubicación:** muestra qué servicios de ubicación está usando el dispositivo.
- **Mis lugares:** configura perfiles que se usarán para ubicaciones específicas cuando utilice las funciones de GPS, Wi-Fi o Bluetooth para encontrar su ubicación actual.

Más redes

Personalice la configuración para controlar las redes.

En la pantalla de Ajustes, pulse **CONEXIONES** → **Más redes**.

Redes móviles

- **Datos móviles:** configura el dispositivo para que use conexiones de datos en cualquier red móvil.
- **Itinerancia de datos:** configura el dispositivo para que use conexiones de datos mientras se encuentra en itinerancia.
- **Modo de red:** selecciona un tipo de red.
- **Nombres de punto de acceso:** configura nombres de punto de acceso (APN).
- **Operadores de red:** busca redes disponibles y selecciona una red cuando se encuentra en el extranjero.

VPN

Configure y conéctese a redes privadas virtuales (VPN).

Ethernet

La opción de Ethernet estará disponible cuando haya un adaptador de Ethernet conectado al dispositivo. Utilice esta opción para activar la función de Ethernet y configurar los ajustes de red.

Dispositivos cercanos

Cambie los ajustes para compartir contenidos al conectar el dispositivo a dispositivos cercanos.

En la pantalla de Ajustes, pulse **CONEXIONES** → **Dispositivos cercanos** y después pulse el interruptor **Dispositivos cercanos** para activarlo.

- **Nombre del dispositivo:** muestra el nombre del servidor multimedia para el dispositivo.
- **Tipo de contenido:** selecciona el tipo de contenido que quiere compartir.
- **Dispositivos permitidos:** muestra la lista de los dispositivos que pueden acceder al suyo.
- **Dispositivos denegados:** muestra la lista de los dispositivos que no pueden acceder al suyo.
- **Descargar en:** selecciona una ubicación de memoria para guardar los archivos multimedia.
- **Recibir archivos de otros dispositivos:** configura el dispositivo para que acepte cargas de otros dispositivos.

Imprimir

Configure los ajustes de los plug-ins de la impresora instalados en el dispositivo. Podrá buscar impresoras disponibles o añadir una manualmente para imprimir archivos mediante los servicios Wi-Fi o de la nube.

En la pantalla de Ajustes, pulse **CONEXIONES** → **Imprimir**.

Screen Mirroring

Active la función para compartir la pantalla con otras personas.

En la pantalla de Ajustes, pulse **CONEXIONES** → **Screen Mirroring**.

DISPOSITIVO

Sonidos y notificaciones

Cambie los ajustes de los distintos sonidos en el dispositivo.

En la pantalla Aplicaciones, pulse **DISPOSITIVO** → **Sonidos y notificaciones**.

- **Melodía:** ajusta el volumen de las melodías para llamada.
- **Multimedia:** ajusta el volumen de la música y los vídeos.
- **Notificaciones:** ajusta el volumen de las notificaciones.
- **Sistema:** ajusta el volumen de los sistemas de sonido.
- **Modo de sonido:** configura el dispositivo para que use el perfil de sonido o de silencio.
- **Intensidad de la vibración:** ajusta la intensidad de la notificación mediante vibración.
- **Vibrar cuando suene:** configura el dispositivo para que vibre y reproduzca una melodía cuando reciba llamadas.
- **Melodías:** añade o selecciona una melodía de llamada para las llamadas entrantes.
- **Vibración:** añade o selecciona un patrón de vibración.
- **Melodía de notificación:** selecciona una melodía para reconocer los eventos, como mensajes entrantes y llamadas perdidas.
- **Otros sonidos:** cambia los ajustes de sonido del sistema.
- **No molestar:** configura el dispositivo para que silencie las llamadas entrantes y los sonidos de notificaciones, excepto en el caso de las excepciones permitidas.
- **Notificaciones en pantalla Bloqueo:** establece si mostrar o no el contenido de las notificaciones en la pantalla Bloqueo.
- **Notificaciones de aplicación:** cambie los ajustes de notificación de cada aplicación.
- **Acceso a notificaciones:** seleccione las aplicaciones para mostrar todas sus notificaciones en el panel de notificaciones.
- **Adapt Sound:** personaliza el sonido para el oído que utilice con más frecuencia durante las llamadas o al escuchar música.



Es posible que esta función no esté disponible en algunos dispositivos.

Pantalla

Cambie los ajustes de la pantalla.

En la pantalla de Ajustes, pulse **DISPOSITIVO** → **Pantalla**.

- **Fuente:**
 - **Tipo de fuente:** cambia el tipo de fuente del texto en pantalla.
 - **Tamaño de fuente:** cambia el tamaño de la fuente.
- **Brillo:** define el nivel de brillo de la pantalla.
- **Rotación de pantalla:** configura el contenido para que gire automáticamente al girar el dispositivo.
 - **Smart rotation:** configura la interfaz para que no gire de acuerdo con la orientación de su cara.
- **Smart Stay:** configura el dispositivo para evitar que se apague la retroiluminación de la pantalla mientras la mira.
- **Tiempo de espera de pantalla:** establece el tiempo que deberá transcurrir antes de que se apague la retroiluminación de la pantalla.
- **Modo de pantalla:**
 - **Adaptive display:** use este modo para optimizar la pantalla conforme a sus ajustes.
 - **Cine AMOLED:** use este modo para hacer que el tono de la pantalla sea más vivo.
 - **Foto AMOLED:** use este modo para que el tono de la pantalla tenga colores más reales.
 - **Básico:** use este modo para un entorno poco iluminado, como una habitación en penumbra.
- **Modo Lectura:** selecciona las aplicaciones que utilizarán el modo Lectura. En este modo, el dispositivo le ayuda a proteger la vista cuando lea por la noche.
- **Autoajuste tono pantalla:** configura el dispositivo para ahorrar energía ajustando el brillo de la pantalla.
- **Salvapantallas:** configura el dispositivo para que inicie un protector de pantalla cuando se esté cargando o se encuentre conectado a una base de escritorio.
- **Pantalla activa:** define el tiempo que permanecerá encendida la retroiluminación de las teclas Aplicaciones recientes y Atrás.
- **Más sensibilidad táctil:** configura el dispositivo para permitir el uso de la pantalla táctil con guantes puestos.



Si lleva las manos cubiertas (por ejemplo con guantes) al tocar el dispositivo, algunos comandos podrían no funcionar.

Fondos

Cambie los ajustes del fondo de pantalla.

En la pantalla de Ajustes, pulse **DISPOSITIVO** → **Fondos**.

- **Pantalla Inicio:** selecciona una imagen de fondo para la pantalla de inicio clásica.
- **Pantalla Bloqueo:** selecciona una imagen de fondo para la pantalla Bloqueo.
- **Pantalla de inicio y de bloqueo:** selecciona una imagen de fondo para la pantalla de inicio clásica y la pantalla de bloqueo.

Pantalla Bloqueo

Cambia los ajustes de la pantalla Bloqueo.

En la pantalla de Ajustes, pulse **DISPOSITIVO** → **Pantalla Bloqueo**.

- **Desbloqueo de pantalla:** cambia el método de bloqueo de pantalla. Las siguientes opciones pueden variar según el método de bloqueo de pantalla que esté seleccionado.
- **Opciones del widget de reloj:** configura los ajustes para el widget de reloj.
 - **Reloj dual:** muestra el reloj dual.
 - **Tamaño de reloj:** cambia el tamaño del reloj.
 - **Mostrar fecha:** muestra la fecha con el reloj.
- **Accesos directos:** configura el dispositivo para que muestre y edite los accesos directos a las aplicaciones en la pantalla bloqueada.



Es posible que esta función no esté disponible dependiendo de su región o su proveedor de servicios.

- **Información propietario:** introduzca su información, que aparecerá con el reloj.
- **Efecto de desbloqueo:** selecciona un efecto para verlo al desbloquear la pantalla.
- **Texto de ayuda:** configura el dispositivo para que muestre el texto de ayuda en la pantalla Bloqueo.

Multiwindow

Configura el dispositivo para usar Multiwindow.

En la pantalla de Ajustes, pulse **DISPOSITIVO** → **Multiwindow**, y después pulse el interruptor **Multiwindow** para activarlo.

- **Abrir vista Multiwindow:** configura el dispositivo para que active la función Multiwindow al abrir archivos desde **Mis Archivos** o **Vídeo**. Además, el dispositivo activará esta función al ver los elementos adjuntos de los mensajes.

Panel de notificaciones

Personalice los elementos que aparecen en el panel de notificaciones.

En la pantalla de Ajustes, pulse **DISPOSITIVO** → **Panel de notificaciones**.

- **Ajuste de brillo:** configura el dispositivo para que muestre la barra de ajuste del brillo en el panel de notificaciones.
- **Aplicaciones recomendadas:** configura el dispositivo para que muestre una lista de aplicaciones recomendadas en el panel de notificaciones según sus acciones como, por ejemplo, al conectar un auricular al dispositivo.
- **Config ajustes rápidos:** reorganiza los botones de Ajustes rápidos que se muestran en el panel de notificaciones.

Caja de herramientas

Configure el dispositivo para usar la caja de herramientas.

En la pantalla de Ajustes, pulse **DISPOSITIVO** → **Caja de herramientas** y después pulse el interruptor **Caja de herramientas** para activarlo.

Muestra la lista de aplicaciones que mostrar en la caja de herramientas. Para editar la lista de aplicaciones, pulse .

Movimientos

Active la función de reconocimiento de movimiento y cambie los ajustes que controlan el reconocimiento de movimiento en el dispositivo.

En la pantalla de Ajustes, pulse **DISPOSITIVO** → **Movimientos**.



Es posible que ciertas funciones no sean compatibles con algunos dispositivos.

- **Direct call:** configura el dispositivo para realizar una llamada de voz al sostener el dispositivo cerca del oído mientras ve detalles de una llamada, un mensaje o un contacto.
- **Smart alert:** configura el dispositivo para que emita una alerta si hay llamadas perdidas o mensajes nuevos al levantar el dispositivo.
- **Silencio:**
 - **Colocar la palma sobre la pantalla:** configura el dispositivo para silenciar las llamadas entrantes o las alarmas, o para pausar la reproducción multimedia al pulsar la pantalla con la palma de la mano.
- **Desplazar palma para capturar:** configura el dispositivo para hacer una captura de pantalla al desplazar la mano hacia la izquierda o derecha por la pantalla.

Accesibilidad

Use esta función para mejorar la accesibilidad del dispositivo.

En la pantalla de Ajustes, pulse **DISPOSITIVO** → **Accesibilidad**.

- **Visión:** personaliza la configuración para mejorar la accesibilidad de los usuarios con discapacidad visual.
 - **Accesibilidad mediante interruptor:** permite configurar el dispositivo para controlar los menús en pantalla pulsando los botones físicos del dispositivo.
 - **TalkBack:** activa Talkback, que proporciona respuestas de voz. Para ver información sobre cómo aprender a utilizar esta función, pulse **AJUSTES** → **Tutorial de exploración táctil**.
 - **Pantalla oscura:** configura el dispositivo para desactivar la pantalla y proteger la privacidad del contenido.
 - **Entrada de tecla rápida:** configura el dispositivo para introducir un carácter al retirar el dedo del carácter en el teclado. Podrá usar esta función para introducir caracteres en lugar de retirar el dedo y tocar dos veces la pantalla.
 - **Decir contraseñas:** configura el dispositivo para que lea la contraseña en voz alta cuando la introduce con TalkBack activado.
 - **Tamaño de fuente:** cambia el tamaño de la fuente.
 - **Fuentes de contraste alto:** ajuste el color y el contorno de las fuentes para aumentar el contraste entre el texto y el fondo.
 - **Gestos de ampliación:** configura el dispositivo para ampliar la pantalla y para hacer zoom sobre un área específica.
 - **Recordar notificación:** ajuste el dispositivo para alertarlo sobre notificaciones que no haya revisado en un intervalo de tiempo.
 - **Colores negativos:** invierte los colores de la pantalla para mejorar la visibilidad.
 - **Ajuste de color:** ajusta el esquema de colores para la pantalla si es daltónico o tiene dificultades para leer contenidos.
 - **Acceso directo de accesibilidad:** configura el dispositivo para que active Talkback cuando mantiene pulsado el botón Encendido y, seguidamente, mantiene pulsada la pantalla con dos dedos.
 - **Opciones texto a voz:** modifique los ajustes de las funciones de texto a voz que se usan al activar TalkBack, como los idiomas, la velocidad y muchas opciones más.

- **Audición:** personaliza la configuración para mejorar la accesibilidad de los usuarios con discapacidad auditiva.
 - **Notificación de parpadeo:** configure el flash para que parpadee cuando reciba notificaciones o cuando suenen las alarmas.
 - **Desactivar todos sonidos:** configure el dispositivo para desactivar todos los sonidos, como los sonidos multimedia o la voz del interlocutor durante las llamadas.
 - **Subtítulos de Samsung (CC):** configura el dispositivo para que muestre los subtítulos ocultos en contenido compatible con Samsung y para que cambie la configuración de los subtítulos ocultos.
 - **Subtítulos de Google (CC):** muestra los subtítulos ocultos en contenido compatible con Google, y cambia la configuración de los subtítulos ocultos.
 - **Balance de sonido:** configure el dispositivo para ajustar el balance de sonido al usar auriculares.
 - **Audio mono:** cambia el modo de sonido de estéreo a monoaural al conectar un auricular.
- **Destreza e interacción:** personaliza la configuración para mejorar la accesibilidad de los usuarios con destreza manual reducida.
 - **Menú de asistencia:** configura el dispositivo para que muestre el icono de acceso directo de asistencia que le ayuda a acceder a funciones que emplean los botones externos o funciones que aparecen en el panel de notificaciones. También podrá editar el menú del icono del acceso directo.
 - **Pulsación larga:** elija el tiempo que se debe mantener pulsado un icono o la pantalla para que realice una acción alternativa a la de la pulsación simple.
 - **Control de interacción:** active el modo Control de interacción para restringir la reacción del dispositivo a las entradas que realice mientras usa las aplicaciones.
- **Acceso directo:** configura el dispositivo para abrir los menús de accesibilidad seleccionados al pulsar el botón Inicio tres veces rápidamente.
- **Respuesta y finalización de llamadas:** cambia la forma de responder o finalizar llamadas.
- **Modo Un toque:** configura el dispositivo para controlar las llamadas entrantes pulsando el botón en lugar de deslizarlo.
- **Gestionar accesibilidad:** exporte o importe los ajustes de accesibilidad para compartirlos con otros dispositivos.
- **Servicios:** muestra los servicios de accesibilidad instalados en el dispositivo.

Usuarios

Configure y administre perfiles de usuario con ajustes personalizados. Consulte [Usuarios múltiples](#) para conocer más información.

En la pantalla de Ajustes, pulse **DISPOSITIVO** → **Usuarios**.

Modo Privado

Configure el dispositivo para impedir que otras personas accedan a sus contenidos personales activando el modo Privado.

En la pantalla de Ajustes, pulse **DISPOSITIVO** → **Modo Privado** y después pulse el interruptor **Modo Privado** para activarlo.

- **Acceso a modo Privado:** configura o cambia el método de desbloqueo para activar el modo Privado.
- **Desactivación automática:** configure el dispositivo para que salga del modo Privado automáticamente cuando la pantalla se apague.

Escáner digital

Registre sus huellas digitales en el dispositivo para protegerlo o iniciar sesión en su Samsung account.

En la pantalla de Ajustes, pulse **DISPOSITIVO** → **Escáner digital**.

- **Administrar huella digital:** registra o elimina los datos de huellas digitales.
- **Cambiar contr alternativa:** cambia la contraseña alternativa por si el dispositivo no reconoce la huella digital.
- **Desbloqueo de pantalla:** cambia el método de bloqueo de pantalla.
- **Iniciar sesión web:** configure el dispositivo para iniciar sesión en páginas web.
- **Verificar Samsung account:** configura el dispositivo para que verifique su Samsung account con huellas digitales.

GENERAL

Cuentas

Añada cuentas de correo electrónico o redes sociales.

En la pantalla de Ajustes, pulse **GENERAL** → **Cuentas**.

Cloud

Cambie los ajustes para la sincronización de datos o archivos con su Samsung account o el servicio de almacenamiento en la nube de Dropbox.

En la pantalla de Ajustes, pulse **GENERAL** → **Cloud**.

Copia de seguridad y restablecimiento

Cambie los ajustes para administrar los ajustes y los datos.

En la pantalla de Ajustes, pulse **GENERAL** → **Copia de seguridad y restablecimiento**.

- **Hacer copia de seguridad:** configura el dispositivo para que realice una copia de seguridad de los ajustes y los datos de las aplicaciones en el servidor de Google.
- **Cuenta de copia de seguridad:** configura o edita la cuenta de copia de seguridad de Google.
- **Restauración automática:** configura el dispositivo para restaurar los ajustes y los datos de las aplicaciones cuando vuelve a instalarlas en el dispositivo.
- **Restablecer ajustes de red:** restablece los ajustes de conexión a la red a los ajustes predeterminados de fábrica.
- **Restablecer valores de fábrica:** restablece los ajustes a los valores predeterminados de fábrica y elimina todos los datos.

Idioma y entrada de texto

Cambie los ajustes de entrada de texto. Puede que algunas opciones no estén disponibles en función del idioma seleccionado.

En la pantalla de Ajustes, pulse **GENERAL** → **Idioma y entrada de texto**.

Idioma

Seleccione un idioma de la pantalla para todos los menús y las aplicaciones.

Predeterminado

Seleccione un tipo de teclado predeterminado para la entrada de texto.

Teclado Samsung



Es posible que las opciones disponibles varíen en función de la región o el proveedor de servicios.

- **Seleccionar idiomas de entrada:** seleccione los idiomas que vaya a utilizar para la entrada de texto.
- **Texto predictivo:** activa el modo de texto predictivo para predecir palabras según sus entradas y muestra sugerencias de palabras. También podrá personalizar los ajustes de predicción de palabras.
- **Sustitución automática:** configura el dispositivo para que corrija las palabras mal escritas o incompletas tocando la barra espaciadora.
- **Mayúsculas automáticas:** usa mayúsculas en el primer carácter después de un signo de puntuación, como un punto o un signo de interrogación o exclamación.
- **Espaciado automático:** inserta automáticamente un espacio en blanco entre las palabras.
- **Puntuar automáticamente:** inserta un punto final cuando pulse dos veces la barra espaciadora.
- **Teclado de desplazamiento:**
 - **Ninguno:** desactiva la función de desplazamiento.
 - **Introducción continua:** introduzca texto desplazándose por el teclado.
 - **Control del cursor:** activa la función de navegación mediante teclado inteligente para mover el cursor desplazando el teclado.
- **Sonido:** configura el dispositivo para que emita un sonido al pulsar una tecla.
- **Vibración:** configura el dispositivo para que vibre al pulsar una tecla.
- **Vista previa caracteres:** configura el dispositivo para que muestre una imagen grande de cada carácter a medida que los pulsa.
- **Restablecer ajustes:** restablece los ajustes del teclado Samsung.

Dictado por voz de Google

- **Idiomas:** seleccione los idiomas que vaya a utilizar para la entrada de texto.
- **Detectar "Ok Google":** configure el dispositivo para que inicie el reconocimiento de voz al decir "Ok Google" mientras usa la aplicación de búsqueda.



Es posible que esta función no esté disponible dependiendo de su región o su proveedor de servicios.

- **Manos libres:** configura el dispositivo para que use dispositivos de manos libres en la pantalla de bloqueo.
- **Salida de voz:** configura el dispositivo para que proporcione respuestas de voz para describirle la acción actual.
- **Reconocimiento de voz sin conexión:** descarga e instala los datos de idioma para la entrada de voz sin conexión.
- **Bloquear palabras ofensivas:** configura el dispositivo para que evite reconocer las palabras ofensivas en la opción de entrada de voz.
- **Auriculares Bluetooth:** configura el dispositivo para habilitar la introducción de palabras por voz mediante el micrófono del auricular Bluetooth cuando haya un auricular Bluetooth conectado.



Es posible que esta función no esté disponible en algunos dispositivos.

Opciones texto a voz

- **Motor TTS preferido:** selecciona un motor de síntesis de voz. Para cambiar los ajustes de los motores de síntesis de voz, pulse
- **Índice de velocidad:** selecciona la velocidad de la función de texto a voz.
- **Escuchar un ejemplo:** reproduce el texto hablado de ejemplo.
- **Estado de idioma predeterminado:** muestra el estado del idioma predeterminado para la función de texto a voz.

Velocidad del cursor

Ajuste la velocidad de cursor para el ratón o el panel táctil conectados al dispositivo.

Fecha y hora

Acceda a los siguientes ajustes y modifíquelos para configurar la forma en que el dispositivo muestra la fecha y la hora.

En la pantalla de Ajustes, pulse **GENERAL** → **Fecha y hora**.



Si la batería permanece completamente descargada o fuera del dispositivo, la fecha y la hora se reiniciarán.

- **Fecha y hora automáticas:** actualiza la fecha y la hora automáticamente cuando se desplaza por zonas horarias diferentes.
- **Configurar fecha:** configure la fecha manualmente.
- **Configurar hora:** configure la hora manualmente.
- **Zona horaria automática:** el dispositivo recibe información de la zona horaria desde la red al desplazarse por zonas horarias diferentes.
- **Seleccionar zona horaria:** seleccione la zona horaria local.
- **Usar formato de 24 horas:** muestra la hora en el formato de 24 horas.

Accesorios

Cambie los ajustes de los accesorios.

En la pantalla de Ajustes, pulse **GENERAL** → **Accesorios**.

- **Modo salida de audio:** selecciona un formato de salida de sonido para usar al conectar el dispositivo a dispositivos externos. Algunos dispositivos podrían no admitir el ajuste de sonido envolvente.



Es posible que esta función no esté disponible en algunos dispositivos.

- **Salida de audio:** selecciona un formato de salida de sonido para cuando se conecte el dispositivo a dispositivos HDMI. Algunos dispositivos podrían no admitir el ajuste de sonido envolvente.
- **Desbloqueo automático:** configura el dispositivo para que se desbloquee automáticamente al abrir la cubierta.

Batería

Comprueba la energía consumida por el dispositivo.

En la pantalla de Ajustes, pulse **GENERAL** → **Batería**.

- **Porcentaje en barra estado:** configura el dispositivo para que muestre la duración de la batería restante.

Ahorro de energía

Activa el modo Ahorro de energía y cambia los ajustes correspondientes. Consulte [Función de ahorro de energía](#) para obtener más información.

En la pantalla de Ajustes, pulse **GENERAL** → **Ahorro de energía**.

- **Ahorro de energía:** activa el modo Ahorro de energía y cambia los ajustes correspondientes.
 - **Iniciar ahorro energía:** activa el modo de ahorro de energía automáticamente cuando la carga de batería restante alcanza el nivel predefinido.
 - **Restringir datos segundo plano:** configura el dispositivo para impedir que las aplicaciones que se estén ejecutando en segundo plano usen la conexión de datos móviles.
- **Modo Ultrahorro de energía:** alarga el tiempo de inactividad y reduce el consumo de batería mostrando un diseño más simple y permitiendo el acceso limitado a las aplicaciones.



El tiempo de reposo máximo estimado muestra el tiempo que queda hasta que se agote la batería si no usa el dispositivo. Puede variar según los ajustes del dispositivo y las condiciones de uso.

Almacenamiento

Vea información sobre el dispositivo y la tarjeta de memoria o formatee una tarjeta de memoria.

En la pantalla de Ajustes, pulse **GENERAL** → **Almacenamiento**.



Si formatea una tarjeta de memoria, eliminará todos los datos de forma permanente.



La capacidad disponible real de la memoria interna es menor que la capacidad especificada, ya que el sistema operativo y las aplicaciones predeterminadas ocupan parte de la memoria. La capacidad disponible puede cambiar al actualizar el dispositivo.

Seguridad

Cambie los ajustes para proteger el dispositivo y la tarjeta SIM o USIM.

En la pantalla de Ajustes, pulse **GENERAL** → **Seguridad**.

- **Administradores de dispositivos:** muestra los administradores instalados en el dispositivo y los autoriza para que apliquen nuevas políticas.
- **Fuentes desconocidas:** configura el dispositivo para permitir la instalación de aplicaciones de fuentes desconocidas.
- **Cifrar dispositivo:** establece una contraseña para cifrar los datos guardados en el dispositivo. Deberá introducir la contraseña cada vez que encienda el dispositivo.



Cargue la batería antes de activar este ajuste, ya que el cifrado de los datos puede llevar más de una hora.

- **Cifrar tarjeta SD:** configura el dispositivo para que cifre los archivos de una tarjeta de memoria.



Si restablece el dispositivo con los valores predeterminados de fábrica con este ajuste activado, el dispositivo no podrá leer los archivos cifrados. Deshabilite este ajuste antes de restablecer el dispositivo.

- **Controles remotos:** configura el dispositivo para que autorice el control del dispositivo perdido o robado de forma remota a través de Internet. Para usar esta función, deberá iniciar sesión en su Samsung account.
- **Alerta de cambio de SIM:** activa o desactiva la función de búsqueda del móvil que ayuda a localizar el dispositivo en caso de pérdida o robo.
- **Ir al sitio web:** accede al sitio web Buscar mi móvil (Buscar mi móvil, findmymobile.samsung.com). Desde el sitio web Buscar mi móvil, podrá rastrear y controlar el dispositivo perdido o robado.
- **Ajustes de bloqueo de tarjeta SIM:**
 - **Bloquear tarjeta SIM:** activa o desactiva la función de bloqueo de PIN para que se solicite el PIN antes de poder utilizar el dispositivo.
 - **Cambiar PIN de la tarjeta SIM:** cambia el PIN que utiliza para acceder a los datos de la SIM o USIM.
- **Hacer las contraseñas visibles:** configure el dispositivo para que muestre las contraseñas a medida que las introduce.
- **Actualización de políticas de seguridad:** configura el dispositivo para que busque y descargue actualizaciones de seguridad automáticamente.
- **Enviar informes de seguridad:** configura el dispositivo para que envíe informes de seguridad actualizados a Samsung automáticamente.

- **Almacenamiento:** configura un tipo de almacenamiento para los archivos de credenciales.
- **Credenciales de confianza:** usa certificados y credenciales para garantizar el uso seguro de diversas aplicaciones.
- **Instalar certificados desde SD:** instala certificados cifrados que se encuentren almacenados en el dispositivo USB.
- **Borrar credenciales:** borra el contenido de las credenciales del dispositivo y restablece la contraseña.
- **Agentes de confianza:** permite ver los agentes de confianza instalados en el dispositivo.
- **Fijar ventanas:** configura el dispositivo para fijar en la pantalla la aplicación seleccionada.
- **Acceso a los datos de uso:** permite ver qué aplicación puede acceder al historial de uso del dispositivo.
- **Smart Lock:** configura el dispositivo para eludir la pantalla de bloqueo cuando se detecten dispositivos o ubicaciones de confianza.
- **Excepciones a No molestar:** permite ver la lista de funciones y las aplicaciones que tienen permiso para usarlas. También puede editar los ajustes No molestar.

Acerca del dispositivo

Acceda a información sobre el dispositivo, edite el nombre del dispositivo o actualice el software del dispositivo.

En la pantalla de Ajustes, pulse **GENERAL** → **Acerca del dispositivo**.

APLICACIONES

Administrador de aplicaciones

Vea y administre las aplicaciones del dispositivo.

En la pantalla de Ajustes, pulse **APLICACIONES** → **Administrador de aplicaciones**.

Aplicaciones predeterminadas

Seleccione un ajuste predeterminado para el uso de aplicaciones.

En la pantalla de Ajustes, pulse **APLICACIONES** → **Aplicaciones predeterminadas**.

Apéndice

Solución de problemas

Antes de ponerse en contacto con un centro de Servicio de Atención Técnica (SAT) de Samsung, intente las siguientes soluciones. Puede que algunas situaciones no se apliquen a su dispositivo.

Cuando enciende el dispositivo o cuando está usándolo, se le solicita que introduzca uno de los siguientes códigos:

- Contraseña: cuando el dispositivo está bloqueado, debe introducir la contraseña que estableció para desbloquearlo.
- PIN: al utilizar el dispositivo por primera vez o cuando se activa la solicitud del PIN, debe introducir el PIN proporcionado con la tarjeta SIM o USIM. Podrá desactivar esta función con el menú Bloquear tarjeta SIM.
- PUK: si su tarjeta SIM o USIM está bloqueada, generalmente como resultado de haber escrito el PIN incorrectamente varias veces. Debe introducir el código PUK suministrado por el proveedor de servicios.
- PIN2: al acceder a un menú que requiere el PIN2, debe introducir el PIN2 proporcionado con la tarjeta SIM o USIM. Para más información, póngase en contacto con su proveedor de servicios.

Su dispositivo muestra mensajes de error de red o de servicio

- Si se encuentra en áreas donde la señal o la recepción son débiles, puede perder la cobertura. Desplácese hacia otro lugar y vuelva a intentarlo. Mientras se desplaza, los mensajes de error podrían aparecer varias veces.
- No puede acceder a determinadas opciones sin una suscripción. Para más información, póngase en contacto con su proveedor de servicios.

Su dispositivo no se enciende

Si la batería está completamente descargada, el dispositivo no se encenderá. Cargue la batería completamente antes de encender el dispositivo.

La pantalla táctil responde de forma lenta o inadecuada

- Si coloca un protector de pantalla o accesorios opcionales en la pantalla táctil, es posible que esta no funcione correctamente.
- Si usa guantes o no tiene las manos limpias al pulsar la pantalla táctil, o si la pulsa con objetos puntiagudos, puede que la pantalla táctil no funcione correctamente.
- Es posible que la pantalla táctil no funcione correctamente en ambientes húmedos o si se moja.
- Reinicie el dispositivo para eliminar cualquier error de software temporal.
- Asegúrese de que el software del dispositivo esté actualizado con la versión más reciente.
- Si la pantalla táctil está rayada o dañada, acuda a un centro de asistencia de Samsung.

El dispositivo deja de responder o presenta un error grave

Pruebe las siguientes soluciones. Si el problema persiste, póngase en contacto con el Servicio de Atención Técnica (SAT) de Samsung.

Reiniciar el dispositivo

Si el dispositivo se congela o se cuelga, es posible que deba cerrar las aplicaciones o apagar el dispositivo y volver a encenderlo.

Forzar el reinicio

Si el dispositivo se queda bloqueado y no responde, mantenga pulsados los botones Encendido y Volumen simultáneamente durante más de 7 segundos para reiniciarlo.

Restablecer el dispositivo

Si los métodos anteriores no resuelven el problema, restablezca los valores de fábrica.

En la pantalla Aplicaciones, pulse **Ajustes** → **GENERAL** → **Copia de seguridad y restablecimiento** → **Restablecer valores de fábrica** → **RESTABLECER EL DISPOSITIVO** → **ELIMINAR TODO**. Antes de restablecer los datos de fábrica, recuerde realizar copias de seguridad de todos los datos importantes almacenados en el dispositivo.

No se puede llamar/recibir llamadas

- Asegúrese de haber accedido a la red móvil adecuada.
- Asegúrese de no haber definido la restricción de llamadas para el número de teléfono que quiere marcar.
- Asegúrese de no haber establecido la restricción de llamadas para el número de teléfono de la llamada entrante.

El interlocutor no puede oírle durante una llamada

- Asegúrese de no estar tapando el micrófono incorporado en el dispositivo.
- Asegúrese de mantener el micrófono cerca de la boca.
- Si utiliza auriculares, asegúrese de que estén conectados correctamente.

Se escuchan ecos durante las llamadas

Ajuste el volumen pulsando el botón Volumen o cambie de ubicación.

Las redes móviles o Internet se desconectan frecuentemente o el sonido es de mala calidad

- Asegúrese de no estar bloqueando la antena interna del dispositivo.
- Si se encuentra en áreas donde la señal o la recepción son débiles, puede perder la cobertura. Tal vez tenga problemas de conectividad debido a algún problema con la estación base del proveedor de servicios. Desplácese hacia otro lugar y vuelva a intentarlo.
- Al utilizar el dispositivo mientras está en movimiento, los servicios de redes inalámbricas podrían deshabilitarse debido a problemas en la red del proveedor de servicios.

El icono de la batería está vacío

El nivel de batería es bajo. Vuelva a cargar la batería o reemplácela.

La batería no se carga correctamente (para cargadores aprobados por Samsung)

- Asegúrese de que el cargador esté correctamente conectado.
- Visite el Servicio de Atención Técnica (SAT) de Samsung y la batería le será reemplazada.

La batería se descarga más rápidamente que cuando compré el dispositivo

- Al exponer el dispositivo o la batería a temperaturas demasiado altas o bajas, la carga útil podría reducirse.
- El consumo de la batería aumenta al utilizar funciones de mensajería o determinadas aplicaciones, como los juegos o Internet.
- La batería se consume y la carga útil se acortará con el tiempo.

El dispositivo está caliente al tacto

El dispositivo puede estar caliente al tacto cuando se utilizan aplicaciones durante períodos prolongados o cuando se utilizan aplicaciones que requieren más energía. Esto es normal y no afecta a la vida útil ni al rendimiento del dispositivo. Si el dispositivo se sobrecalienta o permanece caliente durante un periodo de tiempo prolongado, deje de usarlo durante un tiempo. Si el dispositivo se sigue sobrecalentando, póngase en contacto con el Servicio de Atención Técnica (SAT) de Samsung.

Aparecen mensajes de error cuando se inicia la cámara

El dispositivo debe tener disponible suficiente memoria y carga de batería para utilizar la aplicación de la cámara. Si recibe mensajes de error al iniciar la cámara, intente lo siguiente:

- Cargue la batería.
- Transfiera archivos a un ordenador o elimínelos del dispositivo para liberar espacio en la memoria.
- Reinicie el dispositivo. Si aún tiene problemas con la aplicación de la cámara después de seguir estas sugerencias, póngase en contacto con el Servicio de Atención Técnica (SAT) de Samsung.

La calidad de las fotos no es tan buena como la de la vista previa

- La calidad de las fotos puede variar en función del entorno y las técnicas fotográficas que utilice.
- Si saca fotos en lugares oscuros, por la noche o en lugares cerrados, podría producirse ruido en la imagen o las imágenes podrían estar desenfocadas.

Aparecen mensajes de error al abrir archivos multimedia

Si recibe mensajes de error al abrir archivos multimedia, o estos archivos no se reproducen en el dispositivo, intente lo siguiente:

- Transfiera archivos a un ordenador o elimínelos del dispositivo para liberar espacio en la memoria.
- Asegúrese de que el archivo de música no esté protegido por un sistema de administración de derechos digitales (DRM). Si el archivo está protegido con DRM, asegúrese de tener la licencia o la clave correspondiente para reproducir el archivo.
- Asegúrese de que el dispositivo admita los formatos de archivo. Si un formato de archivo no es compatible, como DivX o AC3, instale una aplicación que lo admita. Para confirmar los formatos de archivo que admite el dispositivo, visite la página web www.samsung.com.
- El dispositivo admite fotos y vídeos hechos con el dispositivo. Es posible que las fotos y los vídeos hechos con otros dispositivos no funcionen correctamente.
- El dispositivo admite archivos multimedia autorizados por el proveedor de servicios de red o los proveedores de servicios adicionales. Puede que algunos de los contenidos que circulan por Internet, como melodías, vídeos o fondos de pantalla, no funcionen correctamente.

No es posible localizar otro dispositivo Bluetooth

- Asegúrese de que la función inalámbrica Bluetooth esté activada en el dispositivo.
- Asegúrese de que la función inalámbrica Bluetooth esté activada en el dispositivo al que quiera conectarse.
- Asegúrese de que el dispositivo y el otro dispositivo Bluetooth se encuentren dentro del rango máximo de alcance de Bluetooth (10 m).

Si una vez seguidas las sugerencias el problema persiste, póngase en contacto con un centro Servicio de Atención Técnica (SAT) de Samsung.

No se establece una conexión al conectar el dispositivo a un ordenador

- Asegúrese de que el cable USB que está utilizando sea compatible con el dispositivo.
- Asegúrese de tener el controlador correspondiente instalado y actualizado en el ordenador.
- Si es usuario de Windows XP, asegúrese de tener Windows XP Service Pack 3 o superior instalado en el ordenador.
- Asegúrese de tener Samsung Kies o Windows Media Player 10 o superior instalado en el ordenador.

El dispositivo no encuentra la ubicación actual

Las señales GPS podrían verse alteradas en algunos lugares como, por ejemplo, en lugares cerrados. En estas situaciones, configure el dispositivo para utilizar Wi-Fi o una red móvil para buscar su ubicación actual.

Se han perdido los datos almacenados en el dispositivo

Siempre realice copias de seguridad de todos los datos importantes guardados en el dispositivo. De lo contrario, no podrá restablecer los datos dañados o perdidos. Samsung no se hace responsable de la pérdida de los datos almacenados en el dispositivo.

Aparece un pequeño espacio alrededor de la parte externa de la funda del dispositivo

- Este espacio es una característica de fabricación necesaria, y podría causar el movimiento o la vibración de algunas partes.
- Con el tiempo, la fricción entre las partes podría hacer que este espacio se agrandara levemente.

Extracción de la batería

- Para extraer la batería, **acuda** a un centro de servicio de atención técnica autorizado y lleve las instrucciones proporcionadas.
- Por su propia seguridad, **no intente extraer** la batería. Si no se extrae la batería correctamente, tanto esta como el dispositivo podrían estropearse, lo que podría causarle daños personales o comprometer su seguridad al utilizar el dispositivo.
- Samsung no acepta responsabilidad alguna de los daños o pérdidas (ya sean contractuales o extracontractuales, incluida la negligencia) que pudieran ocasionarse por no seguir con precisión estas advertencias e instrucciones. Quedan excluidas la muerte y las lesiones personales provocadas por negligencias de Samsung.

Tipo 1 (SM-T805):

- 1** Inserte la herramienta para abrir el dispositivo en el espacio que hay entre la pantalla del dispositivo y la cubierta trasera.
Seguidamente, empiece a separar la pantalla y la cubierta trasera, haciendo palanca con la herramienta.
- 2** A continuación, reinserte la herramienta y haga palanca entre la pantalla y la cubierta trasera varias veces siguiendo el contorno del dispositivo.
- 3** Cuando haya desenganchado la pantalla, sepárela de la cubierta trasera.
A continuación, aparte la cubierta trasera y coloque la pantalla boca abajo sobre una superficie de trabajo plana.
- 4** Afloje y extraiga los tornillos.
- 5** Desconecte el conector de la batería.
- 6** Retire la batería.

Tipo 2 (SM-T705):

- 1** Inserte la herramienta para abrir el dispositivo en el espacio que hay entre la pantalla del dispositivo y la cubierta trasera.
Seguidamente, empiece a separar la pantalla y la cubierta trasera, haciendo palanca con la herramienta.
- 2** A continuación, reinserte la herramienta y haga palanca entre la pantalla y la cubierta trasera varias veces siguiendo el contorno del dispositivo.
- 3** Cuando haya desenganchado la pantalla, sepárela de la cubierta trasera.
A continuación, aparte la cubierta trasera y coloque la pantalla boca abajo sobre una superficie de trabajo plana.
- 4** Desconecte el conector de la batería y retire la cinta.
- 5** Retire la batería.

Resumen Declaración de Conformidad

SAMSUNG declara, bajo su responsabilidad, que este aparato cumple con lo dispuesto en la Directiva 99/05/CE del Parlamento Europeo y del Consejo de 9 de Marzo de 1999, trasladada a la legislación española mediante el Real Decreto 1890/2000, de 20 de Noviembre.

Copyright

Copyright © 2016 Samsung Electronics

Esta guía se encuentra protegida por las leyes internacionales de derechos de autor.

No está permitido reproducir, distribuir, traducir o transmitir ninguna parte de esta guía de ningún modo o por ningún medio, ya sea electrónico o mecánico, incluyendo fotocopias, grabaciones o almacenamiento en cualquier sistema de almacenamiento y recuperación de información, sin el consentimiento previo por escrito de Samsung Electronics.

Marcas comerciales

- SAMSUNG y el logotipo de SAMSUNG son marcas comerciales registradas de Samsung Electronics.
- Bluetooth® es una marca comercial registrada de Bluetooth SIG, Inc. en todo el mundo.
- Wi-Fi®, Wi-Fi Protected Setup™, Wi-Fi Direct™, Wi-Fi CERTIFIED™, y el logotipo de Wi-Fi son marcas comerciales registradas de Wi-Fi Alliance.
- El resto de las marcas comerciales y derechos de autor son propiedad de sus respectivos dueños.