

SAMSUNG

SM-T705
SM-T805

Brugervejledning

Indhold

Læs dette først

Kom godt i gang

- 7 Pakkens indhold
- 8 Enhedens udseende
- 11 Brug af SIM- eller USIM-kortet
- 16 Bruge et hukommelseskort
- 19 Tænde og slukke for enheden
- 21 Låse og oplåse skærmen

Grundlæggende brug

- 22 Bruge touchskærmen
- 25 Startskærmlayout
- 28 Paneler til informationer og hurtigindstillinger
- 30 Åbne apps
- 30 Installere eller afinstallere apps
- 32 Angive tekst
- 35 Skærbillede
- 35 Mine filer
- 37 Strømbesparende funktion
- 38 Se oplysninger i Hjælp

Netværksforbindelse

- 39 Mobile data
- 39 Wi-Fi
- 40 Download booster
- 41 Internetdeling og Mobilt hotspot
- 43 Internet

Bevægelses- og brugbarhedsfunktioner

- 44 Bevægelser
- 45 Multi-vindue
- 50 Værktøjskasse
- 50 Øge touchskærmens følsomhed

Tilpasning

- 51 Administrere startskærmen og skærmen apps
- 56 Angive baggrund og ringetoner
- 57 Skifte skærmlåsemetode
- 58 Fingerscanner
- 61 Privat tilstand
- 62 Flere brugere
- 63 Overføre data fra din forrige enhed
- 65 Oprette konti

Telefon

- 66 Foretage opkald
- 68 Modtage opkald
- 69 Valgmuligheder under opkald

Kontakter

- 72 Tilføje kontakter
- 73 Administrere kontakter

Beskeder og e-mail

- 76 Beskeder
- 79 E-mail

Kamera

- 81 Grundlæggende optagelse
- 83 Optagelsestilstande
- 87 Kameraindstillinger

Galleri

- 89 Se fotos eller videoer
- 91 Redigere fotos eller videoer
- 95 Galleriindstillinger

Multimedier

- 96 Musik
- 99 Video

Nyttige apps og funktioner

- 102 Børnetilstand
- 104 S Finder
- 105 S Planner
- 108 S Voice
- 110 Lommereg.
- 110 Ur
- 111 Dropbox
- 112 Evernote
- 113 Flipboard
- 114 Hancom Office Viewer
- 115 NYTimes
- 116 Google-apps

Forbinde til andre enheder

- 118 Bluetooth
- 120 Wi-Fi Direct
- 122 Hurtig tilsl.
- 124 SideSync
- 131 Screen Mirroring
- 133 Udskrive fra mobilenhed

Enheds- og dataadministrator

- 134 Opgradere enheden
- 135 Overføre filer mellem enheden og en computer
- 136 Sikkerhedskopiere og gendanne data
- 137 Foretage nulstilling af data

Indstillinger

- 138 Om Indstillinger
- 138 FORBINDELSE
- 143 ENHED
- 150 GENERELT
- 156 APPLIKATIONER

Appendiks

- 157 Fejlsøgning
- 163 Fjerne batteriet

Læs dette først

Du bør læse vejledningen, før du tager enheden i brug, for at opnå sikker og korrekt brug.

- Beskrivelserne er baseret på enhedens standardindstillinger.
- Noget af indholdet kan variere fra din enhed, afhængigt af det geografiske område, tjenesteudbyderen, modelspecifikationerne eller enhedens software.
- Indhold (af høj kvalitet), der kræver et højt CPU- og RAM-forbrug, vil påvirke enhedens generelle ydelse. Apps, der er relaterede til indholdet, fungerer muligvis ikke korrekt, afhængigt af enhedens specifikationer og det miljø, den anvendes i.
- Samsung er ikke ansvarlig for ydelsesproblemer, der skyldes apps fra andre udbydere end Samsung.
- Samsung er ikke ansvarlig for ydelsesproblemer eller inkompatibilitet, der skyldes redigerede indstillinger i registreringsdatabasen eller modificeret operativsystemsoftware. Hvis du forsøger at tilpasse operativsystemet, kan det medføre, at din enhed eller dine apps ikke fungerer korrekt.
- Software, lydkilder, baggrunde, billeder og andet medieindhold på denne enhed er leveret med licens til begrænset brug. Det er en overtrædelse af lovene om ophavsret at kopiere eller bruge disse materialer til erhvervsmæssige eller andre formål. Brugerne er fuldt ud ansvarlige for ulovlig brug af medier.
- Der kan påløbe ekstra gebyrer for datatjenester, som f.eks. beskedtjenester, upload og download, automatisk synkronisering eller placeringstjenester, afhængigt af dit dataabonnement. Til store dataoverførsler anbefales det at bruge Wi-Fi-funktionen.
- Standardapps, der følger med enheden, er underlagt opdateringer, og understøttelsen af disse kan ophøre uden forudgående varsel. Hvis du har spørgsmål om en app, der leveres med enheden, kan du kontakte et af Samsungs servicecentre. Kontakt tjenesteudbyderen angående brugerinstallerede apps.
- Ændring af enhedens operativsystem eller installation af software fra uofficielle kilder kan medføre, at enheden ikke fungerer korrekt samt beskadigelse eller tab af data. Disse handlinger er overtrædelser af din Samsung-licensaftale og vil ugyldiggøre din garanti.

Vejledningens ikoner



Advarsel: Situationer, hvor der er risiko for, at du eller andre kommer til skade



Forsigtig: Situationer, hvor der er risiko for, at enheden eller andet udstyr beskadiges



Bemærk: Bemærkninger, tip eller yderligere oplysninger

Kom godt i gang

Pakkens indhold

Kontroller, at følgende dele er i æsken:

- Enhed
- Hurtigstart



- De dele, der følger med enheden, og eventuelt tilbehør kan variere afhængigt af dit geografiske område eller din tjenesteudbyder.
- De medfølgende dele er kun beregnet til brug sammen med denne enhed og er muligvis ikke kompatible med andre enheder.
- Udseende og specifikationer kan ændres uden forudgående varsel.
- Du kan købe mere tilbehør hos din lokale Samsung-forhandler. Du skal sikre dig, at det er kompatibelt med enheden, inden du køber det.
- Tilgængeligheden af alt tilbehør kan variere og afhænger udelukkende af producentens ændringer. Besøg Samsungs websted, hvis du vil have flere oplysninger om tilgængeligt tilbehør.

Enhedens udseende

– Type 1 (SM-T805):

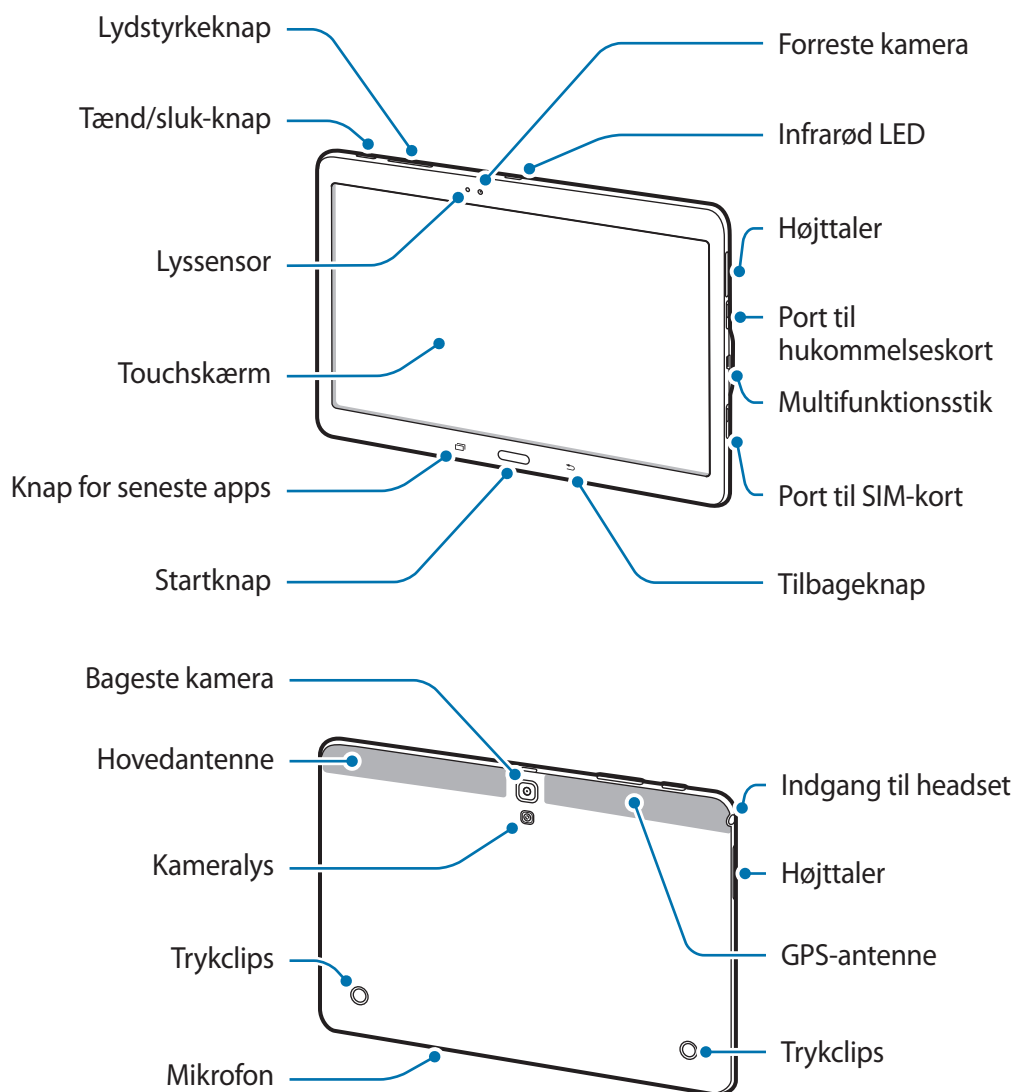



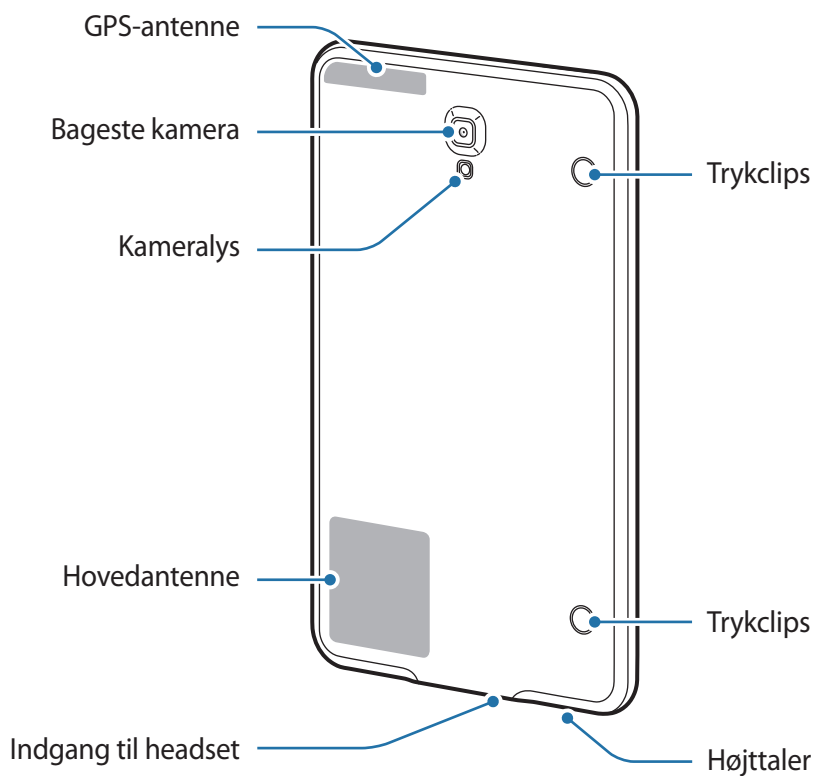
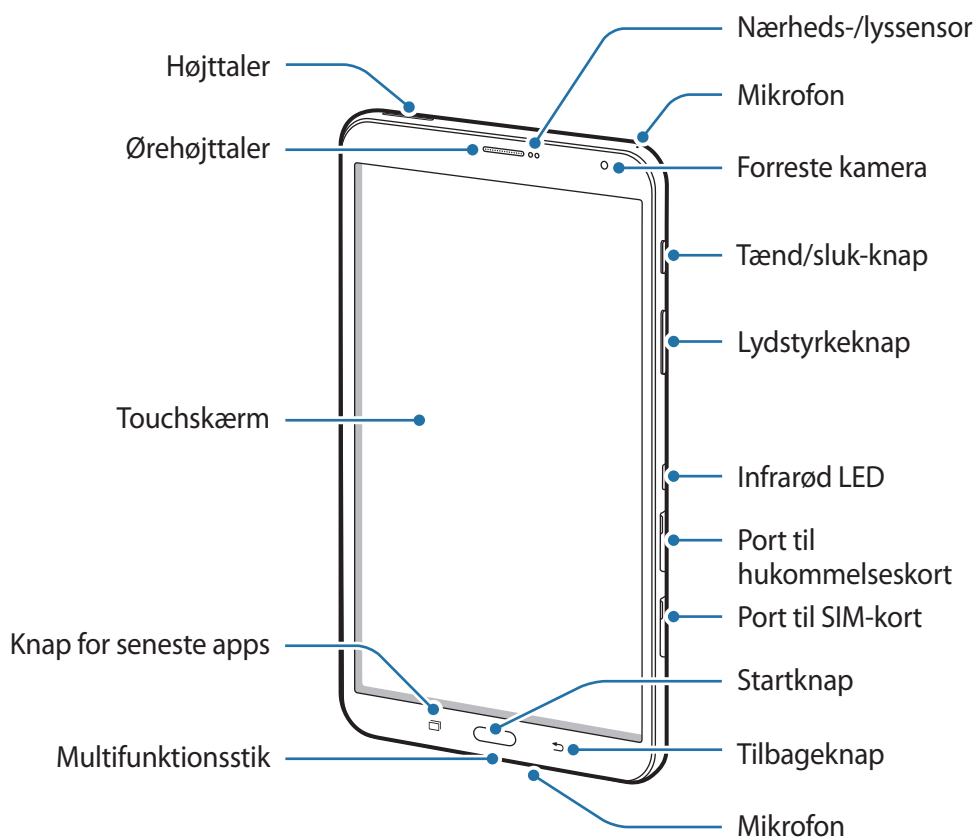

- **Type 2 (SM-T705):**





- Dæk ikke antenneområdet med dine hænder eller andre genstande. Dette kan medføre tilslutningsproblemer eller tømme batteriet.
- Det anbefales at bruge en skærmbeskytter, der er godkendt af Samsung. Ikke-godkendte skærmbeskyttere kan medføre funktionsfejl på sensorerne.
- Lad ikke touchskærmen komme i kontakt med vand. Der kan opstå fejl på touchskærmen under fugtige forhold, eller hvis den udsættes for vand.

Knapper

Knap	Funktion
 Tænd/sluk	<ul style="list-style-type: none"> • Tryk og hold for at tænde eller slukke enheden. • Tryk for at aktivere eller låse skærmen.
 Seneste apps	<ul style="list-style-type: none"> • Tryk for at åbne listen over de seneste apps. • Tryk og hold for at få adgang til yderligere indstillinger for den aktuelle skærm.
 Startskærm	<ul style="list-style-type: none"> • Tryk for at aktivere skærmen, mens den er låst. • Tryk for at gå tilbage til startskærmen. • Tryk to gange for at starte S Voice. • Tryk og hold for at starte Google.
 Tilbage	<ul style="list-style-type: none"> • Tryk for at gå tilbage til den forrige skærm.
 Lydstyrke	<ul style="list-style-type: none"> • Tryk for at justere enhedens lydstyrke.

Brug af SIM- eller USIM-kortet

Isætte SIM- eller USIM-kortet

Isæt SIM- eller USIM-kortet, som du har modtaget fra teleudbyderen.



- Der kan kun bruges microSIM-kort i denne enhed.
- Afhængigt af tjenesteudbyderen er visse LTE-tjenester muligvis ikke tilgængelige. Yderligere oplysninger om tilgængelige tjenester fås ved henvendelse til din tjenesteudbyder.

- 1 Åbn dækslet til porten til SIM-kortet.
- 2 Isæt SIM- eller USIM-kortet med de guldfarvede kontakter vendende nedad.
 - **Type 1 (SM-T805):**

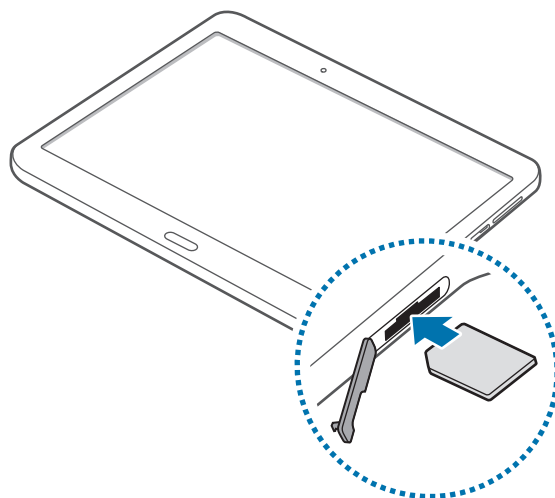

- **Type 2 (SM-T705):**

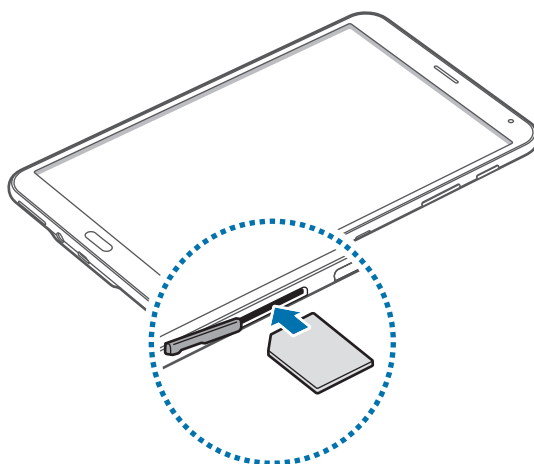

3 Tryk forsigtigt SIM- eller USIM-kortet ind i porten, indtil det låses på plads.



- Sæt ikke et hukommelseskort i porten til SIM-kortet. Hvis et hukommelseskort sætter sig fast i porten til SIM-kortet, skal du aflevere enheden i et af Samsungs servicecentre for at få fjernet hukommelseskortet.
- Vær forsigtig med ikke at miste eller lade andre bruge SIM- eller USIM-kortet. Samsung er ikke ansvarlig for nogen skader eller ulemper, der forårsages af mistede eller stjålne kort.

4 Luk dækslet til porten til SIM-kortet.

Fjerne SIM- eller USIM-kortet

- 1 Åbn dækslet til porten til SIM-kortet.
- 2 Tryk på SIM- eller USIM-kortet med din finger, og træk det derefter ud.
 - Type 1 (SM-T805):

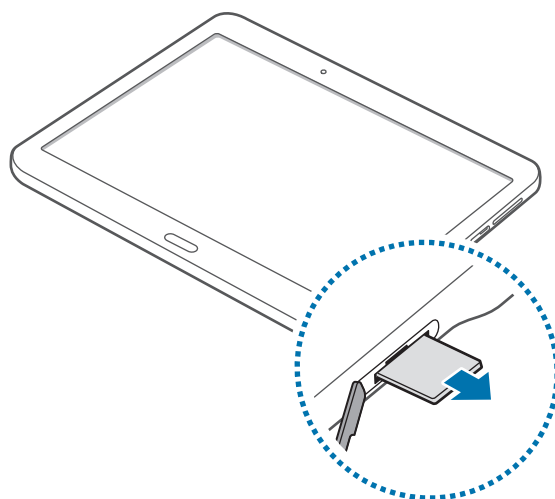

- Type 2 (SM-T705):

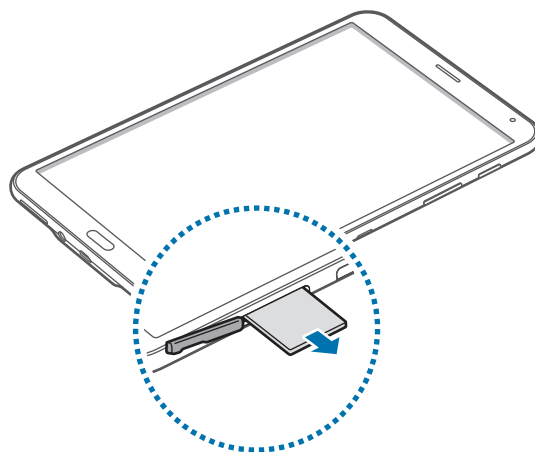

- 3 Luk dækslet til porten til SIM-kortet.

Oplade batteriet

Oplad batteriet med opladeren, før du bruger det første gang.



Brug kun opladere, batterier og kabler, som er godkendte af Samsung. Ikke-godkendte opladere eller kabler kan få batteriet til at eksplodere eller beskadige enheden.



- Når batteriet er ved at løbe tør for strøm, er batteriikonet tomt.
- Hvis batteriet er totalt afladet, kan du ikke tænde enheden, selv om opladeren er tilsluttet. Lad det tømte batteri lade op i et par minutter, før du tænder for enheden.
- Hvis du kører flere apps samtidigt eller bruger netværksapps eller apps, der skal have forbindelse til en anden enhed, aflades batteriet hurtigt. Du bør altid lade batteriet helt op, før du bruger disse apps for at undgå, at forbindelsen til netværket afbrydes, eller at batteriet løber tør under en dataoverførsel.

Slut USB-kablet til USB-strømadapteren, og sæt derefter enden af USB-kablet ind i indgangen til multifunktionsstikket.

- **Type 1 (SM-T805):**

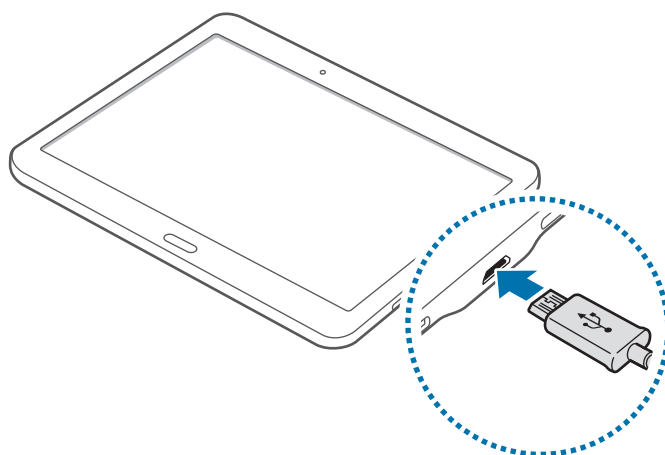

- **Type 2 (SM-T705):**

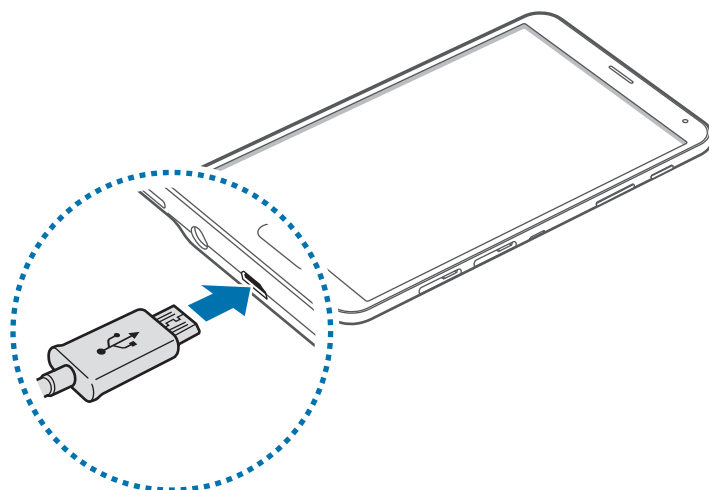

Enheden kan blive alvorligt beskadiget, hvis opladeren tilsluttes forkert. Skader, som skyldes forkert brug, dækkes ikke af garantien.



- Du kan bruge enheden, mens den oplader, men det kan tage længere tid at lade batteriet helt op.
- Hvis strømforsyningen til enheden er ustabil under opladning, fungerer touchskærmen muligvis ikke. Hvis dette sker, skal du tage opladeren ud af enheden.
- Enheden kan blive varm under opladningen. Dette er normalt og bør ikke påvirke enhedens levetid eller ydelse. Hvis batteriet bliver varmere end normalt, kan opladeren stoppe opladningen.
- Hvis enheden ikke oplader korrekt, bør du indlevere enheden og opladeren til et af Samsungs servicecentre.

Kobl enheden fra opladeren, når den er fuldt opladet. Tag først opladeren ud af enheden og derefter ud af stikkontakten.



Kobl opladeren fra, når den ikke er i brug, for at spare strøm. Da opladeren ikke har en tænd/sluk-kontakt, skal du for at undgå strømspild tage opladerstikket ud af stikkontakten, når opladeren ikke benyttes. Opladeren skal placeres tæt på stikkontakten og være lettilgængelig under opladning.

Reducere batteriforbruget

Din enhed indeholder valgmuligheder, der hjælper dig med at spare på batteriet. Ved at tilpasse disse muligheder og deaktivere funktioner i baggrunden, kan du anvende enheden i længere tid mellem opladninger:

- Når du ikke bruger enheden, kan du skifte til sovetilstand ved at trykke på tænd/sluk-knappen.
- Luk unødvendige apps ved brug af joblisten.
- Deaktiver Bluetooth-funktionen.
- Deaktiver Wi-Fi-funktionen.
- Deaktiver automatisk synkronisering af apps.
- Nedsæt tiden for baggrundsbelysning.
- Nedsæt skærmens lysstyrke.

Bruge et hukommelseskort

Isætte et hukommelseskort

Enheden kan bruge hukommelseskort med en kapacitet på op til 128 GB. Nogle typer hukommelseskort og kort fra visse producenter er muligvis ikke kompatible med enheden.



- Visse hukommelseskort er muligvis ikke fuldt ud kompatible med enheden. Brug af et ikke-kompatibelt kort kan beskadige enheden eller hukommelseskortet eller ødelægge data, der er gemt på kortet.
- Vær opmærksom på, at du isætter hukommelseskortet med den rigtige side opad.



- Enheden understøtter filsystemerne FAT og exFAT for hukommelseskort. Hvis du isætter et kort, der er formateret med et andet filsystem, bliver du bedt om at omformatere hukommelseskortet.
- Hyppig skrivning og sletning af data reducerer hukommelseskortets levetid.
- Når du sætter et hukommelseskort i enheden, vises hukommelseskortets filmappe i mappen **Mine filer** → **SD-kort**.

- 1 Åbn dækslet til hukommelseskortets port.
- 2 Isæt et hukommelseskort med de gulfarvede kontaktflader vendende nedad.
 - **Type 1 (SM-T805):**

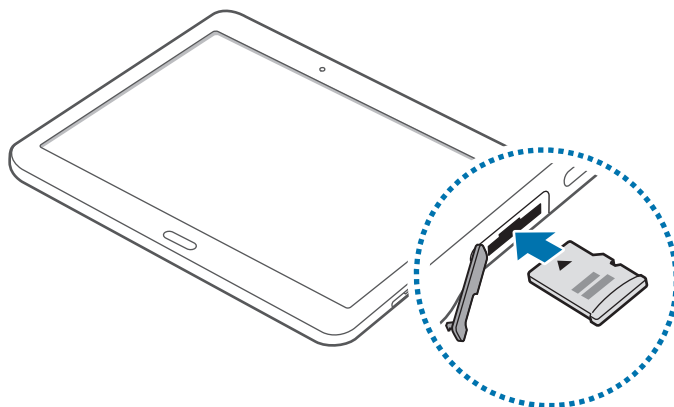

- **Type 2 (SM-T705):**

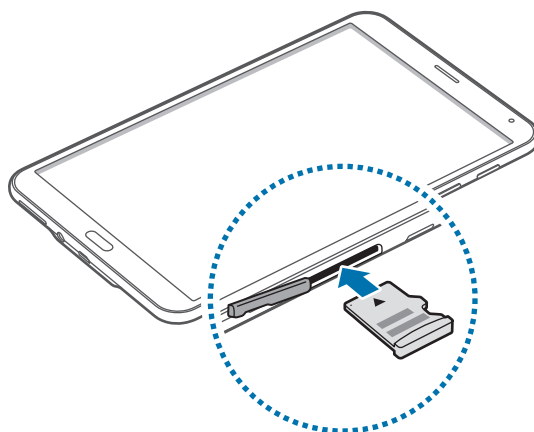

- 3 Skub hukommelseskortet ind i porten, indtil det klikker på plads.
- 4 Luk dækslet til hukommelseskortets port.

Fjerne hukommelseskortet

Før du fjerner hukommelseskortet, skal du deaktivere det, så det kan fjernes sikkert. På startskærmen trykkes på  → **Indstillinger** → **GENERELT** → **Lagring** → **SD-kort** → **Deaktiver**.

- 1 Åbn dækslet til hukommelseskortets port.
- 2 Skub hukommelseskortet forsigtigt, indtil det løsner sig fra enheden, og tag det ud.
- 3 Luk dækslet til hukommelseskortets port.



Fjern ikke hukommelseskortet, mens enheden overfører eller indlæser data. Hvis du gør dette, kan du beskadige eller miste data på hukommelseskortet eller enheden. Samsung er ikke ansvarlig for tab, der forårsages af misbrug af beskadigede hukommelseskort, herunder tab af data.

Formatere hukommelseskortet

Et hukommelseskort, der er formateret på en computer, er muligvis ikke kompatibelt med enheden. Formatér hukommelseskortet på enheden.

På startskærmen trykkes på  → **Indstillinger** → **GENERELT** → **Lagring** → **SD-kort** → **Formater** → **FORMATER**.



Før du formaterer hukommelseskortet, skal du huske at lave sikkerhedskopier af alle vigtige data, der er gemt på enheden. Producentens garanti dækker ikke tab af data, der skyldes brugerhandlinger.

Tænde og slukke for enheden

Tryk og hold på tænd/sluk-knappen i nogle få sekunder for at tænde enheden.

Første gang, du tænder enheden, eller efter at du har udført en datanulstilling, skal du opsætte den ved at følge vejledningen på skærmen.

Du kan slukke enheden ved at trykke og holde på tænd/sluk-knappen, og herefter trykke på **Sluk**.

- **Type 1 (SM-T805):**

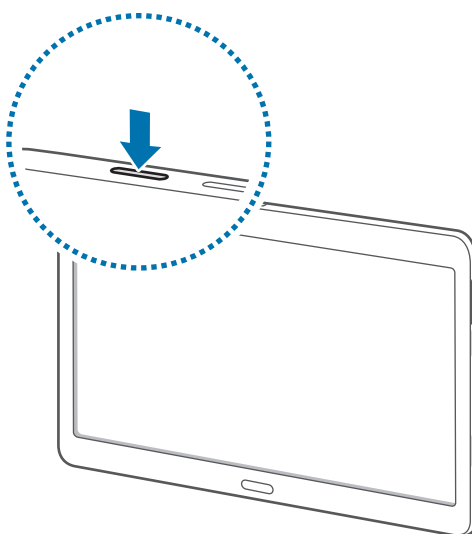

- **Type 2 (SM-T705):**

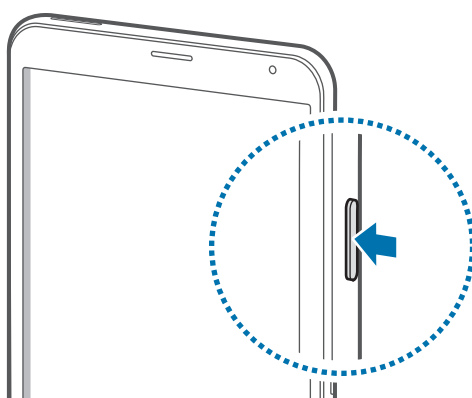

Overhold alle skilte og anvisninger fra autoriseret personale, når du færdes i områder, hvor brug af trådløse enheder er forbudt, f.eks. om bord på fly eller på hospitaler.

Genstarte enheden

Hvis din enhed er gået i baglås og ikke reagerer, skal du trykke og holde på tænd/sluk-knappen og lydstyrke ned-knappen samtidig i mere end 7 sekunder for at genstarte enheden.

- **Type 1 (SM-T805):**

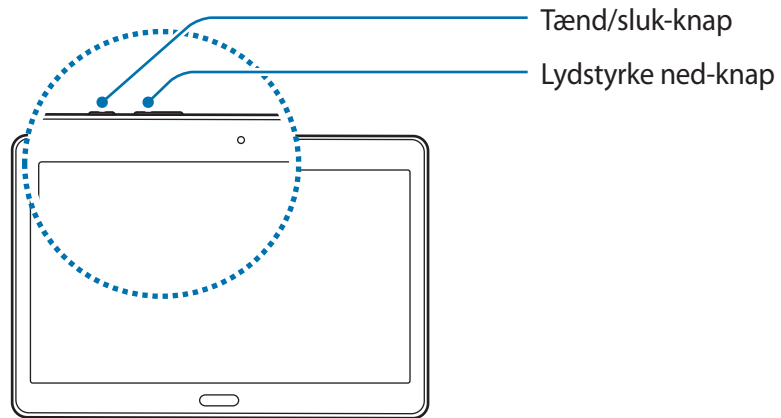

- **Type 2 (SM-T705):**

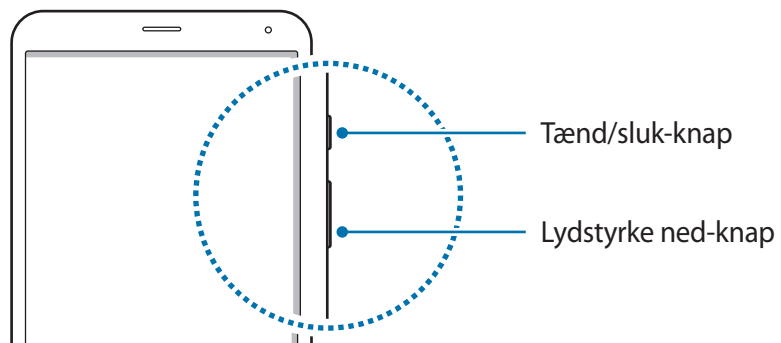

Låse og oplåse skærmen

Når du trykker på tænd/sluk-knappen, slukkes skærmen og den låses. Skærmen slukkes og låses også automatisk, hvis enheden ikke har været i brug i en bestemt periode.

For at låse enheden op skal du trykke på tænd/sluk-knappen eller startknappen og svirpe med fingeren i en valgfri retning inden for skærmoplåsningsområdet.

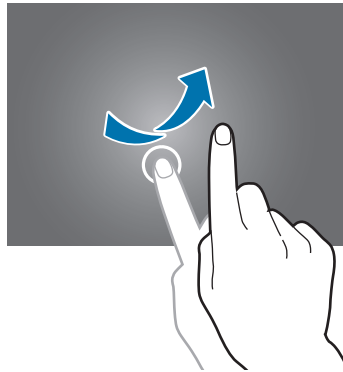

Du kan ændre oplåsningskoden for at låse skærmen op. Der henvises til [Skifte skærmlåsemetode](#) for yderligere oplysninger.

Grundlæggende brug

Bruge touchskærmen



- Lad ikke touchskærmen komme i kontakt med andre elektriske enheder. Elektrostatiskke udladninger kan medføre fejl på touchskærmen.
- For at undgå beskadigelse af touchskærmen må du ikke trykke på den med skarpe genstande eller udøve et for stort tryk på den med dine fingerspidser.



- Enheden vil muligvis ikke genkende berøringsinput, der foretages tæt på skærmens kanter, da de er uden for området for berøringsinput.
- Hvis du ikke bruger touchskærmen igennem en længere periode, kan det resultere i skærmindbrænding eller spøgelsesbilleder. Sluk touchskærmen, når du ikke bruger enheden.
- Det anbefales at bruge fingrene, når du benytter touchskærmen.

Trykke

Du kan åbne en app, vælge et menupunkt, trykke på en knap på skærmen eller indtaste et tegn på tastaturet på skærmen ved at trykke på det med fingeren.

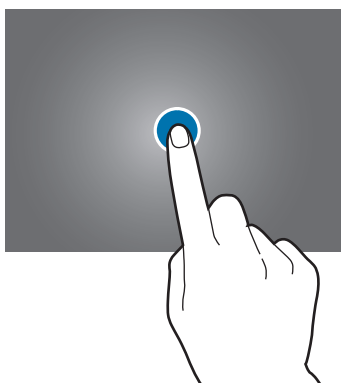

Trykke og holde

Tryk og hold på et element på skærmen i mere end 2 sekunder for at få adgang til de tilgængelige valg.

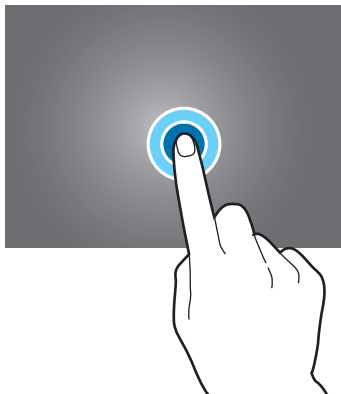

Trække

Du kan flytte et element ved at trykke og holde på det og trække det til den ønskede position.

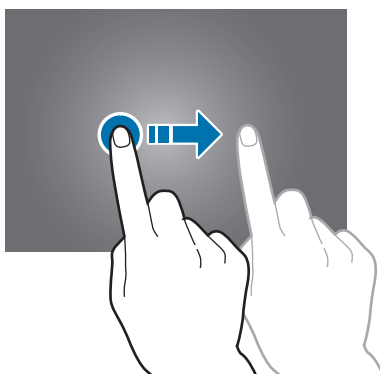

Dobbeltrykke

Dobbeltryk på en webside eller et billede for at zoome ind. Dobbeltryk igen for at vende tilbage.

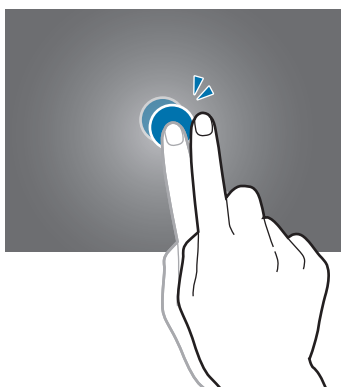

Svirpe

Svirp til højre eller venstre på startskærmen eller skærmen apps for at få vist et andet panel. Svirp op eller ned for at rulle gennem en webside eller en liste med emner, såsom en kontaktliste.

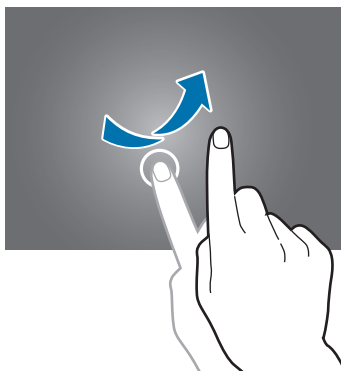

Sprede og knibe

Spred to fingre fra hinanden på en webside, et kort eller et billede for at zoome ind. Knib fingrene sammen for at zoome ud.

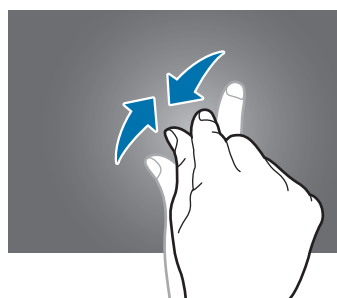
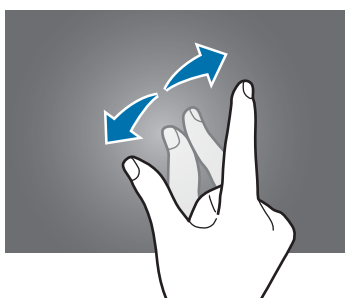

Startskærmlayout

Startskærm

Startskærmen er udgangspunktet, hvorfra du kan få adgang til alle enhedens funktioner. Startskærmen har to slags paneler. Panelet for den klassiske startskærm viser widgets, genveje til apps med mere, og panelet for indholdsstartskærmen viser indholdswidgets. Widgets er små apps, der starter bestemte appfunktioner for at give oplysninger og praktisk adgang på din startskærm.

Hvis du vil se andre paneler, skal du rulle til venstre eller højre eller trykke på en skærmindikator nederst på skærmen. Du finder yderligere oplysninger om tilpasning af startskærmen under [Administrere den klassiske startskærm](#) eller [Administrere indholdsstartskærmen](#).



<Klassisk startskærm>

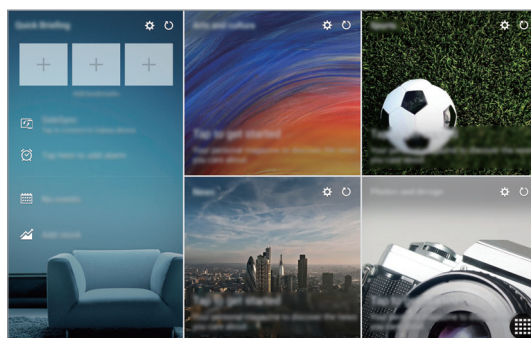

<Indholdsstartskærm>



Startskærmen kan se forskellig ud afhængigt af enhederne.

Skærmen apps

Skærmen apps viser ikoner for alle apps, herunder nyinstallerede apps.

På startskærmen trykkes på  for at åbne skærmen apps. Hvis du vil se andre paneler, skal du rulle til venstre eller højre eller vælge en skærmindikator nederst på skærmen. Se, hvordan du tilpasser skærmen apps under [Administrere skærmen apps](#).







Indikatorikoner

Indikatorikoner vises på statusbjælken øverst på skærmen. Tabellen nedenfor indeholder de mest almindelige ikoner.



Statusbjælken vises muligvis ikke øverst på skærmen i visse apps. Træk ned fra skærmens overkant for at få vist statusbjælken.

Ikon	Betydning
	Intet signal
	Signalstyrke
	Roaming (uden for eget dækningsområde)
	Forbundet til GPRS-netværk
	Forbundet til EDGE-netværk
	Forbundet til UMTS-netværk
	Forbundet til HSDPA-netværk
	Forbundet til HSPA+-netværk
	Forbundet til LTE-netværk
	Forbundet til Wi-Fi
	Bluetooth-funktion aktiveret
	GPS aktiveret
	Igangværende opkald
	Ubesvaret opkald
	Funktionen smart skærm-standby aktiveret
	Ny sms eller mms
	Alarm aktiveret

Ikon	Betydning
	Lydløs tilstand aktiveret
	Vibrationstilstand aktiveret
	Flytilstand aktiveret
	Der opstod en fejl, eller du skal være forsigtig
	Batteriniveau

Paneler til informationer og hurtigindstillinger

Bruge informationspanelet

Når du modtager nye meddelelser, som f.eks. beskeder eller ubesvarede opkald, vises indikatorikoner på statusbjælken. Hvis du vil se flere oplysninger om ikonerne, skal du åbne informationspanelet og se detaljerne.



Træk statusbjælken nedad for at åbne informationspanelet. Træk bjælken fra bunden af skærmen opad for at lukke informationspanelet.

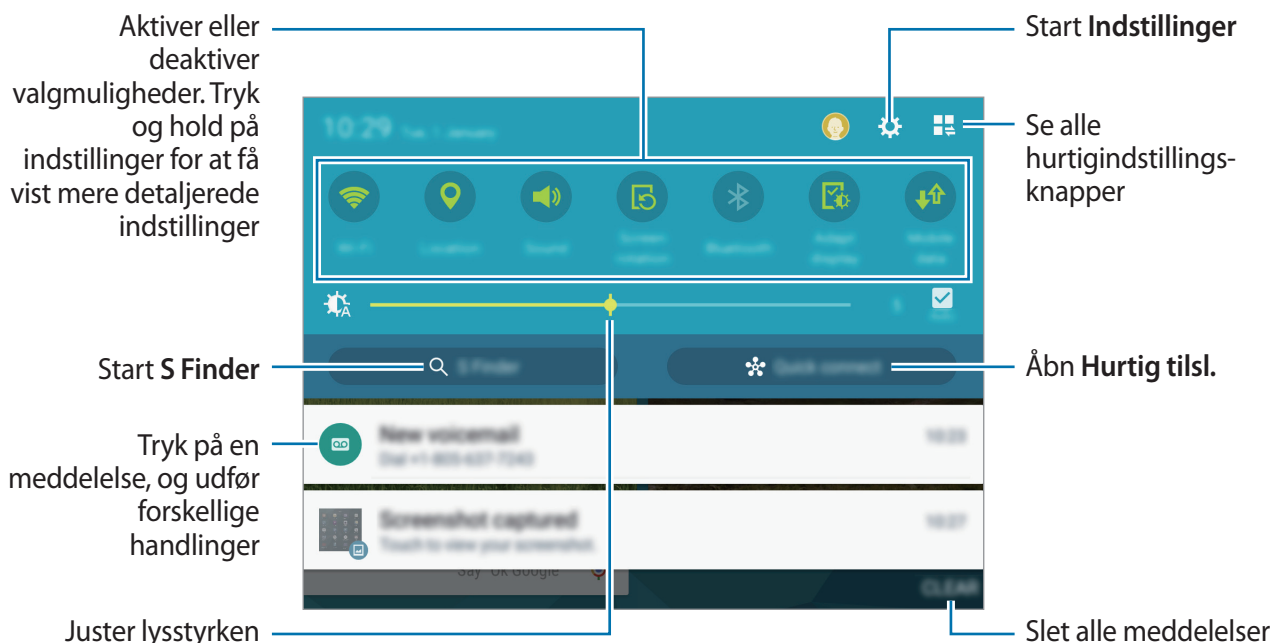

Du kan bruge følgende funktioner på informationspanelet.



Omarrangere hurtigindstillingsknapper

Hvis du vil omarrangere hurtigindstillingsknapperne i informationspanelet skal du trykke på  → , trykke og holde på et element og derefter trække elementet til en anden placering.

Bruge panelet for hurtigindstillinger

Du kan aktivere eller deaktivere visse funktioner i informationspanelet. Åbn panelet for hurtigindstillinger for at aktivere eller deaktivere flere funktioner.

Træk statusbjælken nedad med to fingre for at åbne panelet for hurtigindstillinger. Alternativt kan du trykke på  i informationspanelet. Træk bjælken fra bunden af skærmen opad for at lukke panelet for hurtigindstillinger.

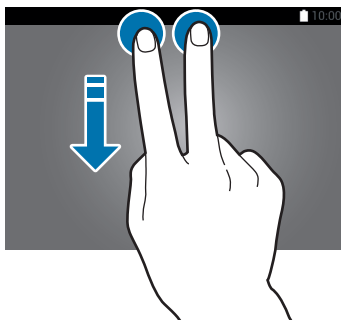



Åbne apps

Åbn en app ved at vælge et appikon på startskærmen eller skærmen apps.

Tryk på , og vælg et appikon for at åbne listen over de apps, som er blevet brugt for nyligt.

Lukke en app

Tryk på , og træk et appikon til venstre eller højre for at lukke det. Tryk på  →  for at lukke alle åbne apps.

Installere eller afinstallere apps

Galaxy Apps

Køb og download forskellige apps ved hjælp af denne app.

På skærmen apps trykkes på **Galaxy Apps**.



Om denne app er tilgængelig, afhænger af dit geografiske område eller din tjenesteudbyder.

Installere apps

Gennemse apps efter kategori, eller tryk på **SØG** for at søge ved hjælp af et søgeord.

Vælg en app for at se oplysninger om den. Tryk på **INSTALLÉR** for at downloade gratis apps.

Hvis du vil købe og downloade apps, der er pålagt gebyrer, skal du trykke på den knap, der viser appens pris.



Tryk på  → **Indstillinger** → **Opdater apps automatisk** for at ændre indstillingerne for automatisk opdatering, og vælg derefter en indstilling.

Play Butik

Køb og download forskellige apps ved hjælp af denne app.

På skærmen apps trykkes på **Play Butik**.

Installere apps

Gennemse apps efter kategori, eller søg efter apps med nøgleord.

Vælg en app for at se oplysninger om den. Tryk på **INSTALLER** for at downloade gratis apps.

Hvis du vil købe og downloade apps, der er pålagt gebyrer, skal du trykke på prisen og følge instruktionerne på skærmen.



Tryk på **≡** → **Indstillinger** → **Opdater apps automatisk** for at ændre indstillingerne for automatisk opdatering, og vælg en indstilling.

Downloadede foreslåede apps

Du kan se og downloade dedikerede apps til Galaxy-enheder.

På den klassiske startskærm trykkes på widgetten **GALAXY Essentials** eller på widgetten **GALAXY Gifts**, og derefter trykkes på  ud for en app.

Administrere apps

Afinstallere eller deaktivere apps

Hvis du vil deaktivere standardapps, skal du åbne skærmen apps og trykke på **⋮** → **Afinstaller/deaktiver apps**.  vises på de apps, du kan deaktivere. Vælg en app, og tryk på **DEAKTIVER**.

Hvis du vil afinstallere downloadede apps, skal du trykke på **⋮** → **Downloadede apps** → **Afinstaller** på skærmen apps. Alternativt kan du trykke på **Indstillinger** → **APPLIKATIONER** → **Applikationsmanager** på skærmen apps, vælge en app og derefter trykke på **AFINSTALLER**.

Aktivere apps

På skærmen apps trykkes på **⋮** → **Vis deaktiverede apps**, vælg apps og tryk derefter på **GEM**. Du kan også gå til skærmen apps og trykke på **Indstillinger** → **APPLIKATIONER** → **Applikationsmanager** → **▼** → **Deaktiveret**, vælge en app og derefter trykke på **AKTIVER**.



- Skjule apps: Skjul apps på skærmen apps alene. Du kan fortsætte med at bruge skjulte apps.
- Deaktivere apps: Deaktiver valgte standardapps, der ikke kan afinstalleres på enheden. Du kan ikke bruge deaktiverede apps.
- Afinstallere apps: Afinstaller downloadede apps.

Angive tekst

Tastaturlayout

Der vises automatisk et tastatur, når du indtaster tekst for at sende beskeder, oprette notater osv.



Tekstangivelse understøttes ikke på visse sprog. For at indtaste tekst skal du ændre inputsproget til et af de understøttede sprog.

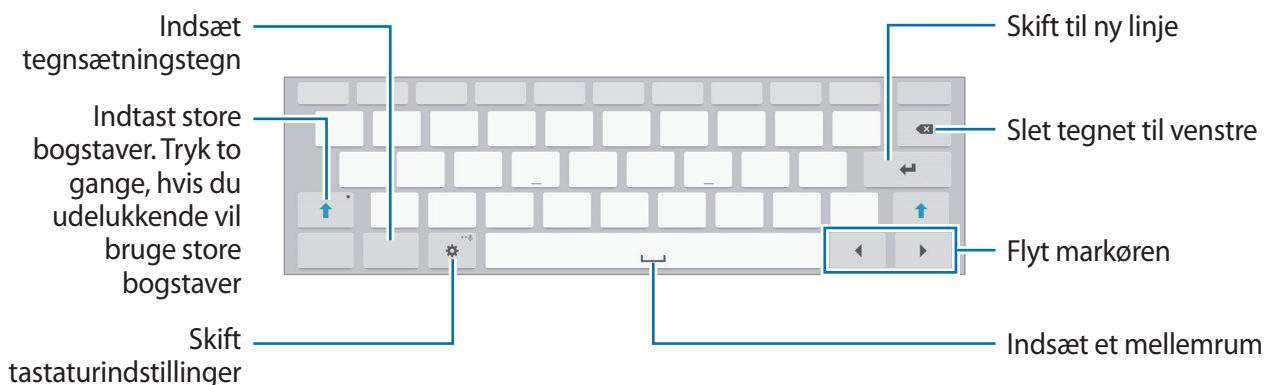

Skifte inputsprog

Tryk på ⚙️ → **Vælg inputsprog**, og vælg derefter de sprog, du vil bruge. Hvis du vælger to eller flere sprog, kan du skifte mellem sprogene ved at trække mellemrumstasten til venstre eller højre.

Brug af yderligere tastaturfunktioner

Tryk og hold på ⚙️ for at anvende forskellige funktioner. Andre ikoner vises eventuelt i stedet for ikonet ⚙️, afhængigt af den seneste funktion, der blev anvendt.

- 🗣️ : Angiv tekst via tale.

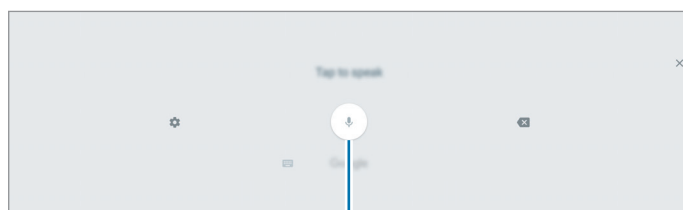

Start eller hold pause
i angivelse af tekst
via tale

- T : Skift til håndskrifttilstand.







Skift mellem
taltilstand og
bogstavtilstand

Skift til
standardtastaturet





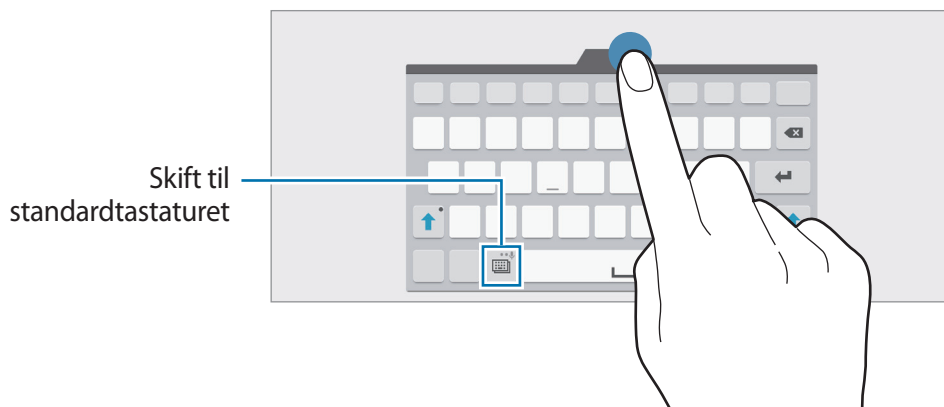

Om denne funktion er tilgængelig, afhænger af dit geografiske område eller din tjenesteudbyder.

-  : Tilføj et element fra udklipsholderen.
-  : Skift tastaturindstillinger.
-  : Indsæt humørikoner.
-  : Skift tastaturtype. Du kan flytte tastaturet til en anden placering ved at trække i fanen.



Kopiere og indsætte

- 1 Tryk og hold på teksten.
- 2 Træk i  eller  for at vælge den ønskede tekst, eller tryk på **Vælg alle** for at vælge al tekst.
- 3 Tryk på **Kopiér** eller **Klip**. Den markerede tekst kopieres til udklipsholderen.
- 4 Placer markøren det sted, hvor teksten skal indsættes, og tryk på  → **Indsæt**. Hvis du vil indsætte tekst, som du har kopieret tidligere, skal du trykke på  → **Udklipsholder** og vælge teksten.

Skærbillede

Tag et skærbillede, mens du bruger enheden.

Tryk og hold på startknappen og tænd/sluk-knappen samtidig. Billedet gemmes i mappen **Galleri** → **Album** → **Screenshots**. Når du har taget et skærbillede, kan du redigere billedet og dele det med andre.

Du kan også tage skærbilleder ved hjælp af andre metoder. Der henvises til [Stryk med hånden for skærbillede](#) for yderligere oplysninger.



Ikke alle apps giver mulighed for at kopiere skærbilleder.

Mine filer

Om Mine filer

Denne app er nyttig for at få adgang til forskellige filer, der er gemt på enheden eller andre steder, f.eks. skytjenester.

På skærmen apps trykkes på **Mine filer**. Alternativt kan du trykke på  på den klassiske startskærm.

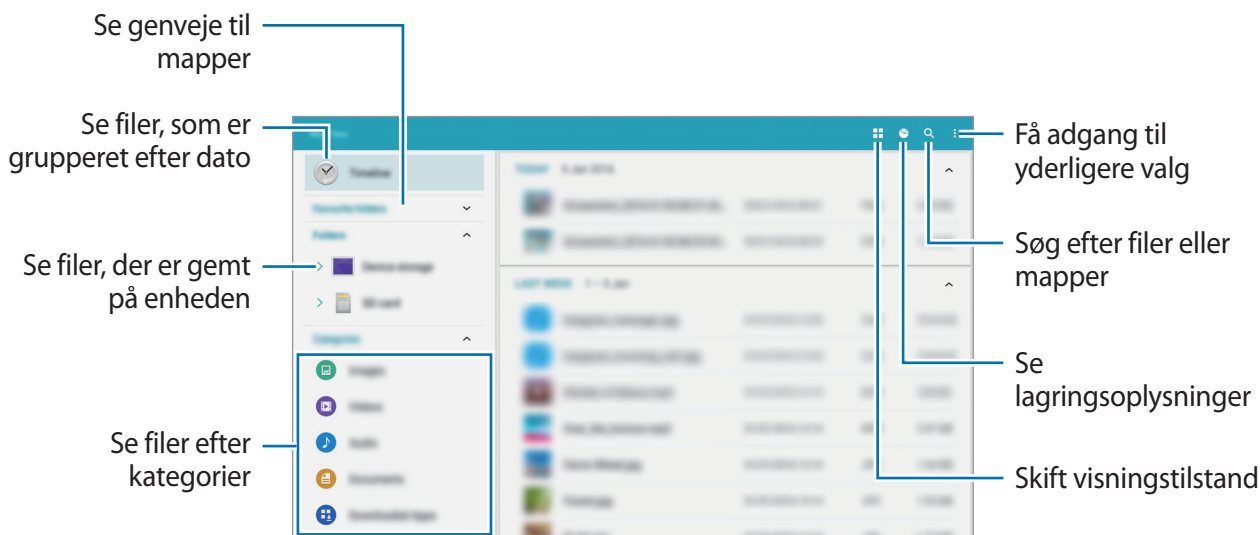

Tryk på , og brug følgende indstillinger:

- **Vælg:** Vælg filer eller mapper for at aktivere indstillingerne.
- **Slet:** Slet filer eller mapper.
- **Tilføj FTP:** Føj en genvej til en FTP-server i **Mapper**.
- **Scan efter enheder i nærheden:** Søg efter enheder, hvor mediedeling er aktiveret.
- **Visningsindstillinger:** Skift indstillinger for visning af filer.











Få vist filer

På skærmen apps trykkes på **Mine filer**.

Vælg en mappe, tryk på , og vælg derefter en af følgende muligheder:

- **Vælg:** Vælg filer eller mapper for at aktivere indstillingerne.
- **Slet:** Slet filer eller mapper.
- **Sorter efter:** Sorter filer eller mapper.
- **Føj til Favoritmapper:** Føj en genvej til en mappe i **Favoritmapper**.
- **Føj genvej til startskærm:** Føj en genvej til en fil eller mappe på den klassiske startskærm.
- **Tilføj FTP:** Føj en genvej til en FTP-server i **Mapper**.
- **Scan efter enheder i nærheden:** Søg efter enheder, hvor mediedeling er aktiveret.
- **Visningsindstillinger:** Skift indstillinger for visning af filer.

Tryk og hold på en fil eller en mappe, og vælg derefter en af følgende muligheder:

- : Del filer med andre.
- : Slet filer eller mapper.
- : Flyt filer eller mapper til en anden mappe.
- : Kopier filer eller mapper til en anden mappe.
-  → **Gå til mappe:** Find den mappe, hvor den valgte fil er placeret.
-  → **Omdøb:** Omdøb en fil eller en mappe.
-  → **Føj til Favoritmapper:** Føj en genvej til en mappe i **Favoritmapper**.
-  → **Føj genvej til startskærm:** Føj en genvej til en fil eller mappe på den klassiske startskærm.
-  → **Pak:** Komprimer filer eller mapper for at oprette en zip-fil.
-  → **Detaljer:** Se oplysninger om en fil eller mappe.

Strømbesparende funktion

Strømsparetilstand

Spar på batteriet ved at begrænse enhedens funktioner.

På skærmen apps trykkes på **Indstillinger** → **GENERELT** → **Strømbesparelse**, og derefter trykkes på kontakten **Strømsparetilstand** for at aktivere det. Du kan også åbne panelet for hurtigindstillinger og trykke på **Strømbespar.** for at aktivere det.

Vælg mellem følgende indstillinger:

- **Start strømbesparelse:** Aktiver strømbesparelsetilstand automatisk, når den resterende batteritid når et forudindstillet niveau.
- **Begræns alle baggrundsdata:** Forhindr apps, der kører i baggrunden, i at bruge en mobil dataforbindelse.

Ultrastrømbesparende tilstand

Benyt denne tilstand til at forlænge enhedens batterilevetid. I ultrastrømbesparende tilstand udfører enheden følgende:

- Viser farver på skærmen som gråtoner.
- Begrænser tilgængelige apps til kun at omfatte vigtige og udvalgte apps.
- Deaktiverer den mobile dataforbindelse, når skærmen slukkes.
- Deaktiverer funktionerne Wi-Fi og Bluetooth.

På skærmen apps trykkes på **Indstillinger** → **GENERELT** → **Strømbesparelse**, og derefter trykkes på kontakten **Ultrastrømbesparende tilstand** for at aktivere det. Du kan også åbne panelet for hurtigindstillinger og trykke på **Strømbespar.** for at aktivere det.

Du kan føje en app til startskærmen ved at trykke på ⊕ og vælge en app.

Du kan fjerne en app fra startskærmen ved at trykke på ⋮ → **Fjern**, vælge en app med ⊖ og derefter trykke på **OK**.

Du kan ændre indstillingerne for ultrastrømbesparende tilstand, f.eks. netværksforbindelse eller lyd, ved at trykke på ⋮ → **Indstillinger**.

Du kan deaktivere ultrastrømbesparende tilstand ved at trykke på ⋮ → **Deaktivér Ultrastrømbes. tilst.**



Den tilbageværende brugstid viser den resterende tid, inden batteriet løber tørt. Resterende brugstid afhænger af dine enhedsindstillinger og driftsforholdene.

Se oplysninger i Hjælp

Tryk på **Hjælp** på skærmen apps for at se oplysninger om, hvordan du bruger enheden og de forskellige apps.

Tryk på  → **Hjælp** for at se hjælpefunktionen til en app, mens du bruger den.



Ikke alle apps indeholder hjælpeoplysninger.

Netværksforbindelse

Mobile data

Forbind enheden til et mobilt netværk for at få adgang til internettet eller dele mediefiler med andre enheder. Se [Databrug](#) for yderligere valgmuligheder.

På skærmen apps trykkes på **Indstillinger** → **FORBINDELSE** → **Databrug**, og derefter markeres **Mobile data**. Du kan også åbne informationspanelet eller panelet for hurtigindstillinger og trykke på **Mobile data** for at aktivere det.

Wi-Fi

Forbind enheden til et Wi-Fi-netværk for at få adgang til internettet eller dele mediefiler med andre enheder. Se [Wi-Fi](#) for yderligere valgmuligheder.



- Enheden benytter en ikke-harmoniseret frekvens og er beregnet til brug i alle europæiske lande. WLAN kan anvendes indendørs uden begrænsninger i EU, men kan ikke lovligt anvendes udendørs.
- Slå Wi-Fi fra, når du ikke bruger forbindelsen, for at spare på batteriet.

- 1 På skærmen apps trykkes på **Indstillinger** → **FORBINDELSE** → **Wi-Fi**, og derefter trykkes på kontakten **Wi-Fi** for at aktivere det.
- 2 Vælg et netværk fra listen over registrerede Wi-Fi-netværk. Der vises et låseikon ud for netværk, der kræver adgangskode.
- 3 Tryk på **TILSLUT**.



Når enheden først har oprettet forbindelse til et Wi-Fi-netværk, vil enheden igen oprette forbindelse til netværket hver gang det er tilgængeligt uden at kræve en adgangskode.

For at forhindre, at enheden automatisk opretter forbindelse til netværket, skal du vælge det på listen over netværk og trykke på **GLEM**.

Tilføje Wi-Fi-netværk

Hvis det ønskede netværk ikke vises på Wi-Fi-netværkslisten, skal du trykke på **Tilføj Wi-Fi-netværk** i bunden af listen. Indtast netværksnavnet i **Netværks-SSID**, vælg sikkerhedstype, indtast adgangskoden, medmindre det er et åbent netværk, og tryk på **TILSLUT**.

Bruge Smart skift af netværk

Brug denne funktion til at opretholde en stabil netværksforbindelse, når du gennemser websider, downloader indhold osv.

På skærmen apps trykkes på **Indstillinger** → **FORBINDELSE** → **Wi-Fi**, og derefter markeres **Smart netværksskift**. Enheden skifter automatisk fra et Wi-Fi-netværk til et mobilt netværk, når det aktuelle Wi-Fi-netværk er svagt eller ustabilt. Når Wi-Fi-netværkets signal bliver stærkt, skifter enheden tilbage fra det mobile netværk til Wi-Fi-netværket.

Download booster

Brug denne funktion til at downloade store filer hurtigere via Wi-Fi- og mobile netværk samtidigt. Et stærkere Wi-Fi-signal giver en hurtigere downloadhastighed.

På skærmen apps trykkes på **Indstillinger** → **FORBINDELSE** → **Download booster**, og derefter trykkes på kontakten **Download booster** for at aktivere det. Du kan også åbne informationspanelet eller panelet for hurtigindstillinger og trykke på **Download booster** for at aktivere det.



- Du kan blive pålagt yderligere gebyrer ved download af filer via et mobilt netværk.
- Når du downloader store filer, kan enheden blive varm. Hvis enheden overskrider en bestemt temperatur, slukker den.
- Hvis netværkssignalerne er ustabile, kan det påvirke hastigheden og ydelsen af denne funktion.
- Hvis Wi-Fi- og den mobile netværkstilslutning har meget forskellige dataoverførselshastigheder, bruger enheden muligvis kun den hurtigste forbindelse.
- Denne funktion understøtter Hypertext Transmission Protocol (HTTP) 1.1 og Hypertext Transmission Protocol Secure (HTTPS). Denne funktion kan ikke anvendes med andre protokoller, såsom FTP.

Internetdeling og Mobilt hotspot

Om internetdeling og mobile hotspots



Brug denne funktion til at dele enhedens mobile dataforbindelse med computere og andre enheder, hvis der ikke er nogen internetforbindelse tilgængelig. Forbindelser kan oprettes via Wi-Fi, USB eller Bluetooth.



Du kan blive opkrævet ekstra gebyrer for brug af denne funktion.

Bruge det mobile hotspot

Brug din enhed som et mobilt hotspot til at dele enhedens mobile dataforbindelse med andre enheder.

- 1 På skærmen apps trykkes på **Indstillinger** → **FORBINDELSE** → **Internetdeling og Mobilt hotspot** → **Mobilt hotspot**.
- 2 Tryk på kontakten **Mobilt hotspot** for at aktivere det.
 -  vises på statusbjælken. Andre enheder kan finde din enhed på listen over Wi-Fi-netværk.
 - For at angive en adgangskode for det mobile hotspot skal du trykke på  og vælge sikkerhedsniveauet. Indtast derefter en adgangskode, og tryk på **GEM**.
- 3 På den anden enheds skærm skal du søge efter og vælge din enhed fra listen over Wi-Fi-netværk.
- 4 Brug enhedens mobile dataforbindelse på den tilsluttede enhed for at få adgang til internettet.



Bruge USB-internetdeling

Del enhedens mobile dataforbindelse med andre enheder via et USB-kabel.

- 1 På skærmen apps trykkes på **Indstillinger** → **FORBINDELSE** → **Internetdeling og Mobilt hotspot**.
- 2 Slut enheden til computeren via USB-kablet.
- 3 Marker **USB-internetdeling**.
 vises på statusbjælken, når der er oprettet forbindelse mellem de to enheder.
- 4 Brug enhedens mobile dataforbindelse på computeren.

Bruge Bluetooth-internetdeling

Del enhedens mobile dataforbindelse med andre enheder ved hjælp af et Bluetooth-kabel. Sørg for at den computer, du vil oprette forbindelse til, understøtter Bluetooth-funktionen.

- 1 Du kan parre din enhed med den anden enhed ved hjælp af Bluetooth. Der henvises til [Parre med andre Bluetooth-enheder](#) for yderligere oplysninger.
- 2 På skærmen apps på din enhed trykkes på **Indstillinger** → **FORBINDELSE** → **Internetdeling og Mobilt hotspot**.
- 3 Marker **Bluetooth-internetdeling**.
- 4 Åbn skærmen for Bluetooth-indstillinger på den tilsluttede enhed og tryk på  → **Internetadgang**.
 vises på statusbjælken, når der er oprettet forbindelse mellem de to enheder.
- 5 Brug enhedens mobile dataforbindelse på den tilsluttede enhed for at få adgang til internettet.



Forbindelsesmetoderne kan variere afhængigt af de forbundne enheder.

Internet

- 1 På skærmen apps trykkes på **Internet**.
- 2 Tryk på adressefeltet.
- 3 Indtast webadressen eller et søgeord, og tryk derefter på **Gå**. Tryk på 🗣️ for at søge på internettet ved hjælp af stemmen.

Træk fingeren let nedad på skærmen for at få vist værktøjslinjerne.

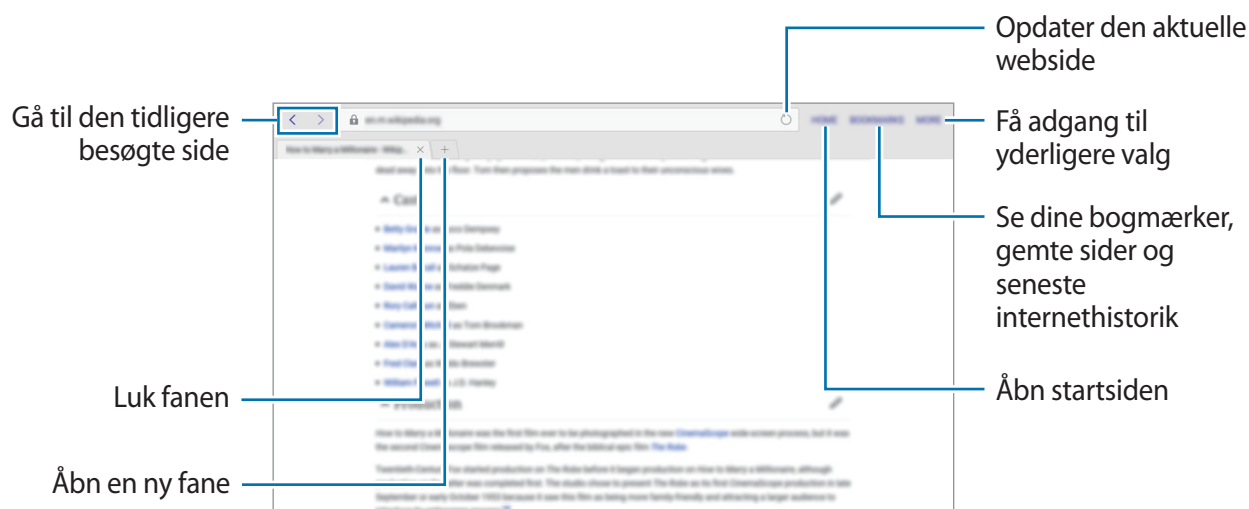

Bevægelses- og brugbarhedsfunktioner

Bevægelser



Overdreven rystelse eller anden påvirkning af enheden kan medføre uønsket input. Styr bevægelser korrekt.

Lydløs

På skærmen apps trykkes på **Indstillinger** → **ENHED** → **Bevægelser**, og derefter trykkes på kontakten **Lydløs** for at aktivere det.

Placere håndfladen på skærmen

Dæk skærmen med håndfladen for at dæmpe indgående opkald eller alarmer eller for at standse medieafspilning midlertidigt.

Tryk på **Lydløs** → **Placere håndfladen på skærmen**.

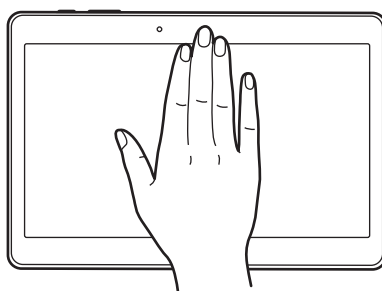

Stryg med hånden for skærbillede

På skærmen apps trykkes på **Indstillinger** → **ENHED** → **Bevægelser**, og derefter trykkes på kontakten **Stryg med hånden for skærbillede** for at aktivere det.

Placer siden af din hånd på skærmen, og før den hen over skærmen fra højre mod venstre eller omvendt for at tage et skærbillede. Billedet gemmes i mappen **Galleri** → **≡** → **Album** → **Screenshots**. Når du har taget et skærbillede, kan du redigere billedet og dele det med andre.



Ikke alle apps giver mulighed for at kopiere skærbilleder.

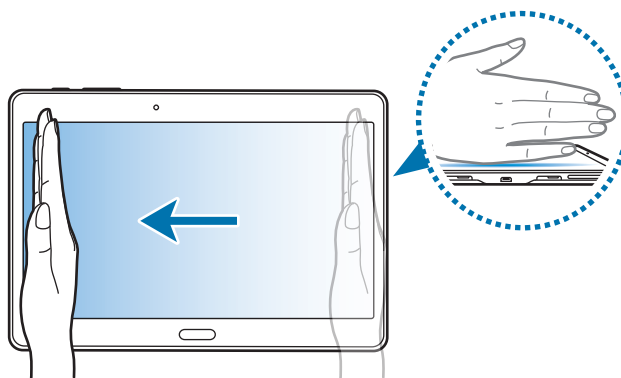

Multi-vindue

Om Multi-vindue

Brug denne funktion til at køre to apps på skærmen samtidigt. Du kan anvende denne funktion til at se e-mails eller anvende internettet, samtidigt med at du afspiller en video.

Starte Multi-vindue

- 1 På skærmen apps trykkes på **Indstillinger** → **ENHED** → **Multi-vindue**, og derefter trykkes på kontakten **Multi-vindue** for at aktivere det. Du kan også åbne informationspanelet eller panelet for hurtigindstillinger og trykke på **Multi-vindue** for at aktivere det.

- 2 Træk fingeren fra skærmens højre kant og ind imod midten af skærmen for at åbne Multi-vinduesbakken. Alternativt kan du trykke og holde på ↺.

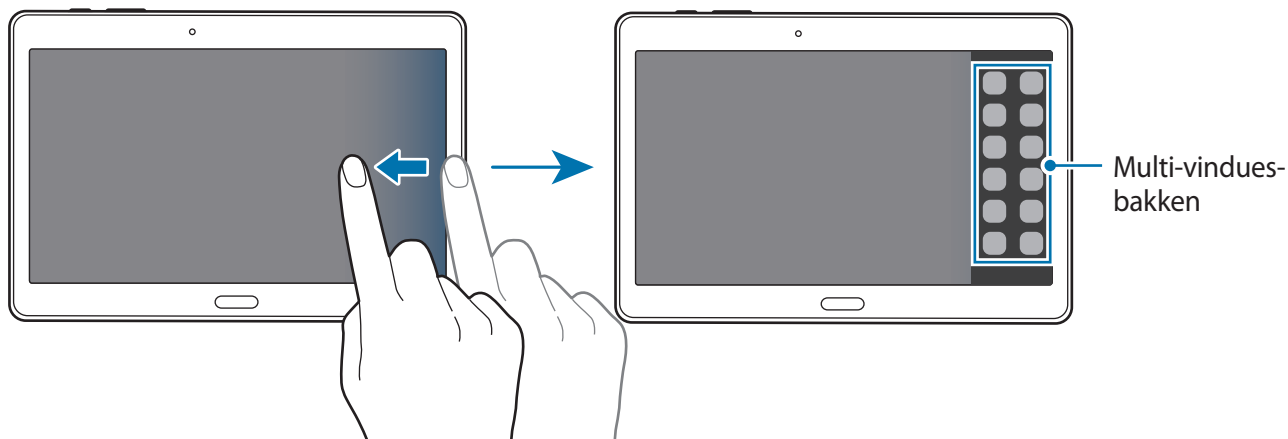

- 3 Tryk og hold på et appikon i Multi-vinduesbakken, og træk det derefter over på skærmen. Slip appikonet, når skærmen bliver blå.

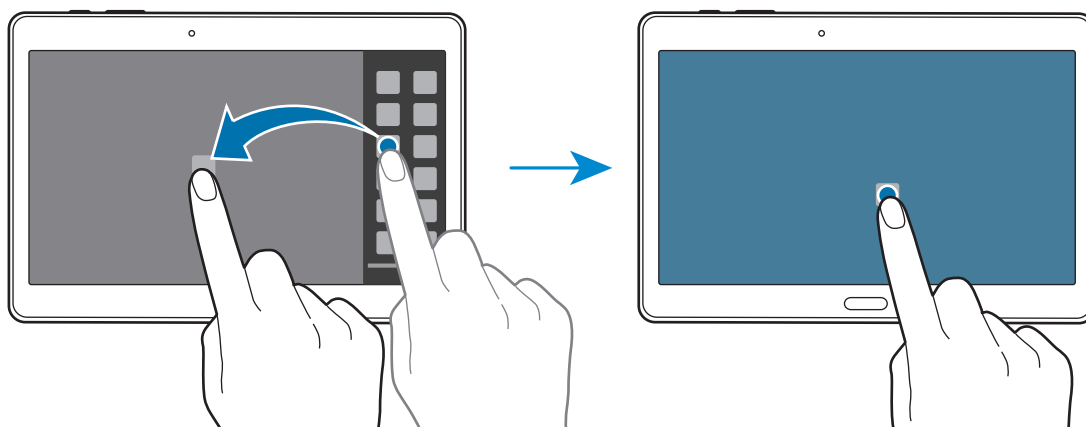

- 4 Tryk og hold på endnu et appikon i Multi-vinduesbakken, og træk det derefter til en ny position. Appikoner, der er markeret med ↻, kan startes samtidigt i separate vinduer på skærmen.

Oprette en Multi-vindueskombination

Brug denne funktion for at gemme kombinationen af aktuelt kørende Multi-vinduesapps.

1 Start to apps i et Multi-vindue med opdelt skærm.

2 Åbn bakken Multi-vindue, og tryk på  → **Opret**.

Multi-vindueskombinationen tilføjes øverst i Multi-vinduesbakken.

Hvis du vil slette Multi-vindueskombinationer, skal du åbne Multi-vinduesbakken og trykke på  → **Redigér**. Vælg en Multi-vindueskombination, og tryk derefter på **OK**.

Justere vinduesstørrelsen

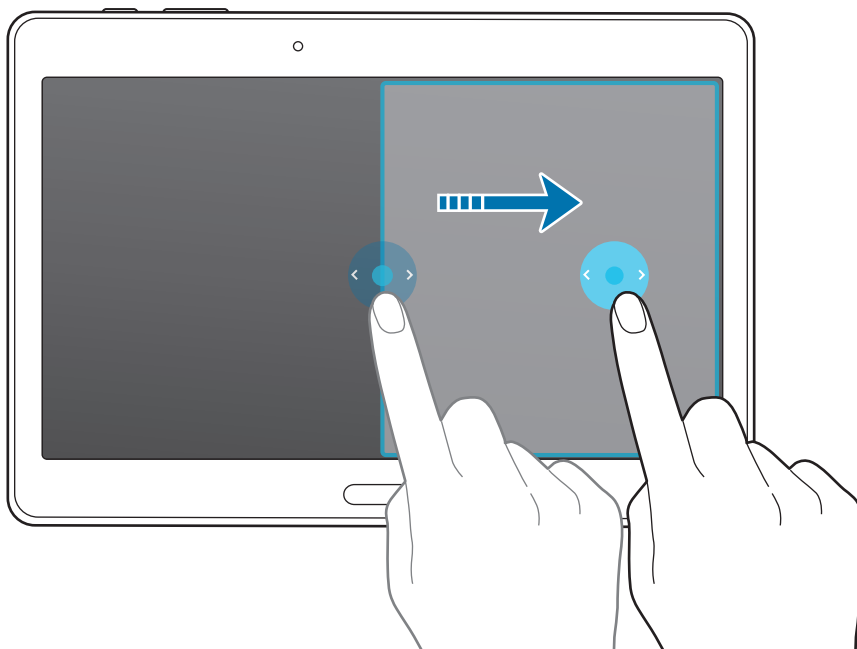

Træk cirklen mellem appvinduerne til venstre eller højre for at justere vinduernes størrelse.



Bruge indstillinger for Multi-vindue

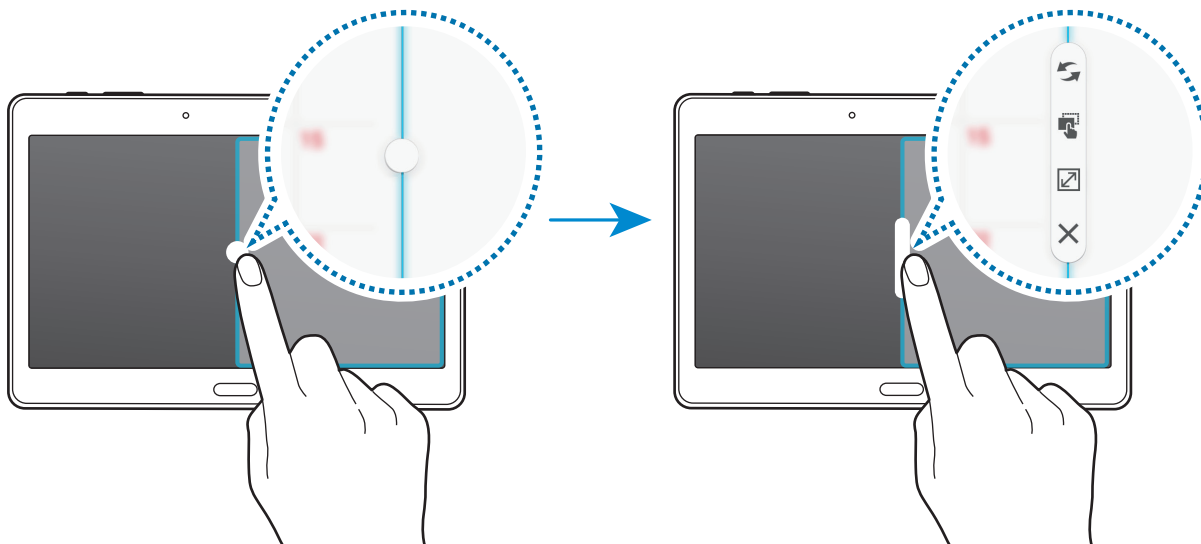

Hvis du vil bruge Multi-vinduesapps, skal du vælge appvinduet, hvorefter der vises en blå ramme omkring det. Tryk på cirklen mellem appvinduerne for at få adgang til følgende funktioner:



-  : Skift placering mellem Multi-vinduesapps.
-  : Træk og slip tekst eller kopierede billeder fra et vindue til et andet. Tryk og hold på et element i det valgte vindue, og træk det til en placering i et andet vindue.



Ikke alle apps understøtter denne funktion.

-  : Maksimer vinduet.
-  : Luk appen.

Omarrangere apps i bakken Multi-vindue

Du kan omarrangere apps i bakken Multi-vindue.

- 1 På skærmen apps trykkes på **Indstillinger** → **ENHED** → **Multi-vindue**, og derefter trykkes på kontakten **Multi-vindue** for at aktivere det. Du kan også åbne informationspanelet eller panelet for hurtigindstillinger og trykke på **Multi-vindue** for at aktivere det.
- 2 Åbn bakken Multi-vindue, og tryk på  → **Redigér**.
Enheden viser de tilgængelige apps, du kan anvende på bakken Multi-vindue.

3 Tryk og hold på en app, og træk den til bakkens Multi-vindue.

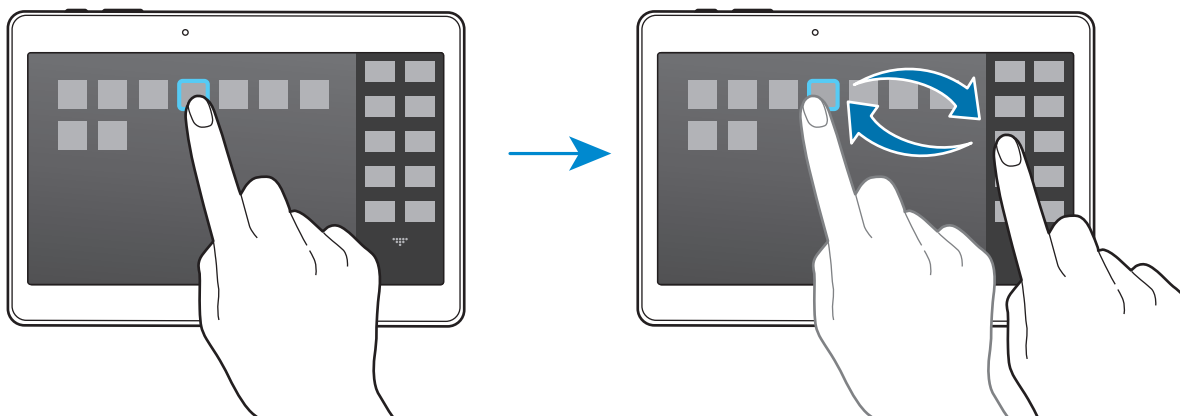

4 Tryk på Klar.

Værktøjskasse

Du kan nemt starte forskellige apps fra værktøjskassen, mens du anvender andre apps.

På skærmen apps trykkes på **Indstillinger** → **ENHED** → **Værktøjskasse**, og derefter trykkes på kontakten **Værktøjskasse** for at aktivere det. Du kan også åbne panelet for hurtigindstillinger og trykke på **Værktøjskasse** for at aktivere det. ●●● vises på skærmen.

For at starte en app skal du trykke på ●●● og vælge en app.

Du kan flytte værktøjskassen ved at trykke på ●●● og derefter trække den til en anden placering.

Hvis du vil ændre de apps, som findes i værktøjskassen, skal du trykke og holde på ●●● og derefter trække den til **Redigér**.

Du kan skjule værktøjskassen ved at trykke og holde på ●●● og derefter trække den til **Fjern**.

Øge touchskærmens følsomhed

Brug denne funktion til at betjene skærmen, når du har handsker på.

På skærmen apps trykkes på **Indstillinger** → **ENHED** → **Skærm**, og derefter markeres **Forøg berøringsfølsomhed**. Du kan også åbne informationspanelet eller panelet for hurtigindstillinger og trykke på **Berør.følsomhed** for at aktivere det.



- Skærmen er mere modtagelig for berøringer med læderhandsker. Berøringer med andre materialer bliver muligvis ikke registreret.
- For at opnå de bedste resultater skal du trykke hårdt, når du har handsker på.

Tilpasning

Administrere startskærmen og skærmen apps

Administrere den klassiske startskærm

Tilføje elementer

Tryk og hold på en app eller en mappe på skærmen apps, og træk den derefter til den klassiske startskærm.

Hvis du vil tilføje widgets, skal du åbne den klassiske startskærm. Tryk og hold på et tomt område, og tryk på **Widgets**. Tryk og hold på en widget, og træk den derefter til den klassiske startskærm.

Flytte og fjerne et element

Tryk og hold på et element på den klassiske startskærm, og træk det derefter til en ny placering. Træk elementet til siden af skærmen for at flytte det til et andet panel.

Hvis du vil fjerne et element, skal du trykke og holde på elementet. Træk det derefter til **Fjern**, som vises øverst på skærmen.

Oprette en mappe

- 1 Tryk og hold på en app på den klassiske startskærm, og træk den derefter til **Opret mappe**, som vises øverst på skærmen.
- 2 Angiv et mappenavn.
- 3 Tryk på **+**, vælg de apps, du vil flytte til mappen, og tryk derefter på **GEM**.

Administrere mapper

Hvis du vil omdøbe en mappe, skal du vælge mappen og trykke på det eksisterende mappenavn. Angiv et nyt navn til mappen, og tryk på **Klar**.

Hvis du vil ændre farven på en mappe, skal du vælge mappen og trykke på . Vælg derefter en farve.

Hvis du vil flytte flere apps til en mappe, skal du trykke og holde på en app og derefter trække den til mappen.

Hvis du vil flytte en app fra en mappe, skal du vælge en mappe, trykke og holde på appen og derefter trække den til den nye placering.

Administrere paneler

Tryk og hold på et tomt område på den klassiske startskærm for at tilføje, flytte eller fjerne et panel.

Hvis du vil tilføje et panel, skal du rulle til venstre til det sidste panel og derefter trykke på .

Hvis du vil flytte et panel, skal du trykke og holde på et paneleksempel og derefter trække det til en ny placering.

Hvis du vil fjerne et panel, skal du trykke og holde på et paneleksempel og derefter trække det til **Fjern** øverst på skærmen.

Hvis du vil angive et panel som den klassiske startskærm, skal du trykke på .

Administrere indholdsstartskærmen

Indholdsstartskærmen viser indholdswidgets. Du kan få direkte adgang til en app ved at vælge en indholdswidget på indholdsstartskærmen.

Tilføjelse af en widget eller et panel

- 1 Knib fingrene sammen på indholdsstartskærmen.
- 2 Vælg et panel på widgetskærmen, som du vil redigere, eller tryk på **+** for at oprette et nyt panel (1). Vælg de widgets, du vil føje til panelet, fra det nederste vindue på skærmen (2).

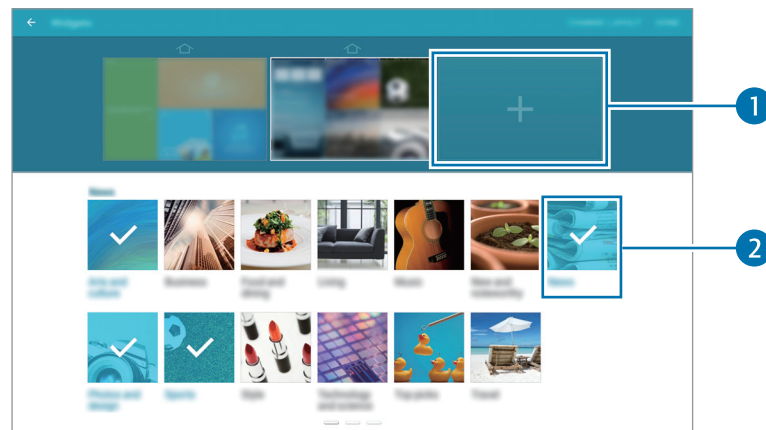

Rul til venstre eller højre i det nederste vindue på skærmen for at få vist flere widgets.

- 3 Tryk på **UDFØRT**.

Justering af widgetstørrelse

- 1 Tryk og hold på en widget, som du vil ændre størrelse på, på indholdsstartskærmen.
- 2 Juster størrelsen på widgetten ved at trække i rammen omkring den.



- 3 Tryk på **↶** for at gemme ændringen.

Flytte en widget

- 1 Tryk og hold på en widget på indholdsstartskærmen.
- 2 Tryk og hold på en widget, og træk den til en ny placering.
Tryk på **Skift layout** for at arrangere widgets i det aktuelle panel i vilkårlig rækkefølge.

Fjerne et panel

- 1 Knib fingrene sammen på indholdsstartskærmen.
- 2 Tryk og hold på det panel, du vil fjerne, på widgetskærmen.
- 3 Træk derefter panelet til **Fjern**, som vises øverst på skærmen.



Der skal være mindst ét panel tilbage på indholdsstartskærmen.

Administrere skærmen apps

Skifte visningstilstand

På skærmen apps trykkes på **☰** → **Se som**, og der vælges en sorteringsmetode.

Skjule apps

Skjul apps, som du ikke vil have vist på skærmen apps.

På skærmen apps trykkes på **☰** → **Skjul apps**, vælg apps, og tryk derefter på **GEM**.

For at vise skjulte apps trykkes på **☰** → **Vis skjulte apps** på skærmen apps, vælg apps, og tryk derefter på **GEM**.

Flytte elementer

På skærmen apps trykkes på **⋮** → **Redigér**. Tryk og hold på et element, og træk det til en ny placering.

Træk elementet til siden af skærmen for at flytte det til et andet panel.

Hvis du vil flytte et element til et nyt panel, skal du trække det til **Opret side**, som vises øverst på skærmen.



Du kan kun flytte mapper i mappepanelet.

Oprette mapper

- 1 På skærmen apps trykkes på **⋮** → **Opret mappe**.
- 2 Angiv et mappenavn.
- 3 Tryk på **+**, vælg de apps, du vil flytte til mappen, og tryk derefter på **GEM**.
Den nye mappe tilføjes mappepanelet på skærmen apps.

Administrere mapper

Hvis du vil omdøbe en mappe, skal du vælge mappen og trykke på det eksisterende mappenavn. Angiv et nyt navn til mappen, og tryk på **Klar**.

Hvis du vil ændre farven på en mappe, skal du vælge mappen og trykke på **⋮**. Vælg derefter en farve.

Hvis du vil flytte flere apps til en mappe, skal du trykke på **⋮** → **Redigér**. Tryk og hold på en app, og træk den derefter til mappen.

Hvis du vil flytte en app fra en mappe, skal du trykke på **⋮** → **Redigér**. Vælg en mappe, tryk og hold på appen og træk den derefter til et apppanel. Når du flytter appen fra mappen til mappepanelet, oprettes der en ny mappe.

Angive baggrund og ringetoner

Angive baggrund

Angiv et billede eller foto, der er gemt på enheden, som baggrund for den klassiske startskærm eller den låste skærm.

- 1 Tryk og hold på et tomt område på den klassiske startskærm, og tryk derefter på **Baggrunde**. Du kan også åbne skærmen apps og trykke på **Indstillinger** → **ENHED** → **Baggrund**.
- 2 Vælg den skærm, du vil ændre eller anvende en baggrund til.
- 3 Rul til venstre eller højre, og vælg mellem de billeder, der vises nederst på skærmen. Du kan vælge fotos, der er optaget med enhedens kamera, eller øvrige billeder ved at trykke på **Fra Galleri**.
- 4 Tryk på **VÆLG SOM BAGGRUND** eller **UDFØRT**.

Ændre ringetoner

Skift ringetoner for indgående opkald og meddelelser.

På skærmen apps trykkes på **Indstillinger** → **ENHED** → **Lyde og meddelelser**.

For at angive en ringetone for indgående opkald skal du trykke på **Ringetoner**, vælge en ringetone og derefter trykke på **OK**. Hvis du vil bruge en sang, der er gemt på enheden eller din konto, som ringetone, skal du trykke på **TILFØJ**.

For at angive en ringetone for meddelelser skal du trykke på **Ringetone for meddelelser**, vælge en ringetone og derefter trykke på **OK**.

Skifte skærmlåsemetode

Du kan ændre, hvordan du låser skærmen for at forhindre andre i at få adgang til dine personlige oplysninger.

På skærmen apps trykkes på **Indstillinger** → **ENHED** → **Låseskærm** → **Skærmlås**, og derefter vælges en skærmlåsemetode. Der skal altid indtastes en oplåsningskode for at låse enheden op.



Hvis du glemmer oplåsningskoden, kan du få enheden nulstillet i et af Samsungs servicecentre.

Mønster

Tegn et mønster ved at forbinde mindst fire punkter, og tegn derefter mønsteret igen for at bekræfte det. Angiv en reserve-PIN-kode til at låse skærmen op, hvis du skulle glemme mønsteret.

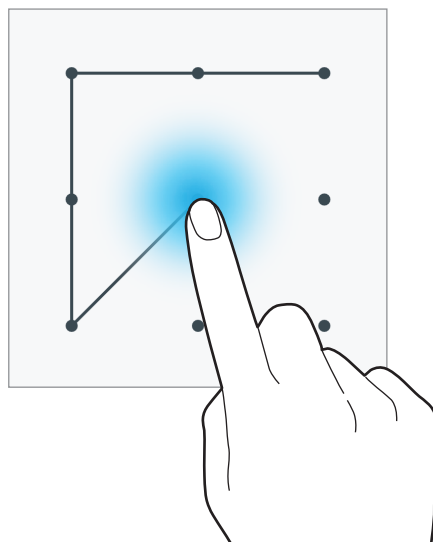

PIN-kode

En PIN-kode består kun af cifre. Indtast mindst fire cifre, og indtast PIN-koden igen for at bekræfte.

Adgangskode

En adgangskode består af tegn og cifre. Indtast mindst fire tegn, herunder cifre og symboler, og indtast adgangskoden igen for at bekræfte.

Fingeraftryk

Registrer dine fingeraftryk for at låse skærmen op. Der henvises til [Fingerscanner](#) for yderligere oplysninger.

Fingerscanner

For bedre genkendelse af fingeraftryk

Når du scanner dine fingeraftryk på enheden, skal du være opmærksom på, at følgende forhold kan påvirke funktionens effektivitet:

- Startknappen indeholder en sensor til fingeraftryksgenkendelse. Sørg for, at startknappen ikke er ridset eller beskadiget af metalgenstande, såsom mønter, nøgler og halskæder.
- Den skærmbeskytter, der fulgte med enheden, kan få sensoren til genkendelse af fingeraftryk til at fungere forkert. Fjern skærmbeskytteren for at forbedre følsomheden for fingeraftryk.
- Sørg for, at området for genkendelse af fingeraftryk og dine fingre er rene og tørre.
- Enheden kan muligvis ikke genkende fingeraftryk, der er påvirket af rynker eller ar.
- Enheden genkender eventuelt ikke fingeraftryk fra små eller tynde fingre.
- Hvis du vil forbedre ydeevnen for genkendelse, skal du registrere fingeraftrykkene på den hånd, der anvendes oftest til at udføre opgaver på enheden.
- Træk ikke fingeren for hurtigt eller for langsomt. Træk fingeren ved en moderat hastighed, således at enheden kan genkende den.
- I tørre omgivelser kan der opbygges statisk elektricitet i enheden. Undgå at bruge denne funktion i tørre omgivelser, eller sørg for at aflade statisk elektricitet ved at berøre en metalgenstand, før du benytter funktionen.

Registrering af fingeraftryk

- 1 På skærmen apps trykkes på **Indstillinger** → **ENHED** → **Fingerscanner** → **Fingeraftryksmanager**.
- 2 Hvis du registrerer flere fingeraftryk, vises et pop op-vindue for fingeraftryksgenkendelse. Scan et registreret fingeraftryk på enheden, og tryk på **+**.
- 3 Placer fingeren på fingeraftryksområdet nederst i midten af skærmen.

- 4 Tryk og hold på skærmen i fingeraftryksområdet, og træk derefter fingeren nedad over startknappen.

Gentag denne handling med den samme finger, indtil dit fingeraftryk er blevet registreret.



Hvis du bøjer fingeren eller bruger en fingerspids, genkender enheden muligvis ikke dine fingeraftryk.

- Type 1 (SM-T805):

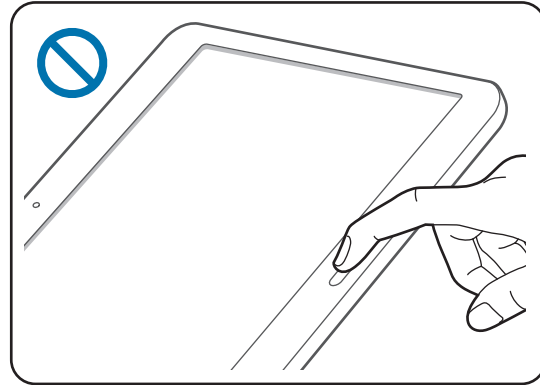
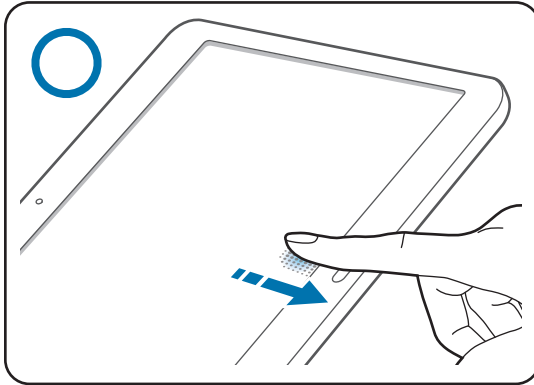

- Type 2 (SM-T705):

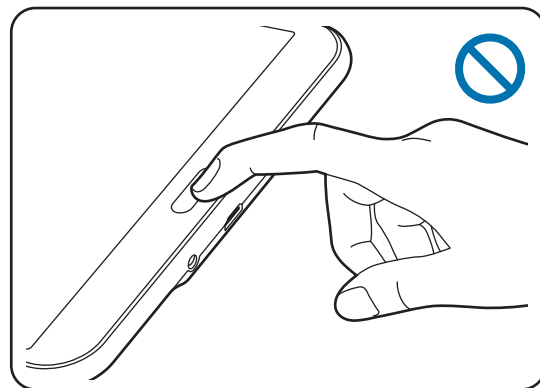
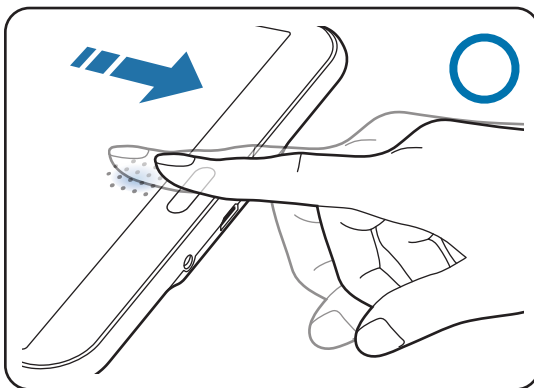

- 5 Hvis der åbnes et pop op-vindue med anmodning om adgangskode, skal du trykke på **FORTSÆT**, bekræfte den alternative adgangskode ved at indtaste den igen, og derefter trykke på **OK**. Du kan bruge den alternative adgangskode i stedet for at scanne dine fingeraftryk.
- 6 Hvis pop op-vinduet for fingeraftrykslås vises, skal du trykke på **OK**. Du kan bruge dine fingeraftryk til at låse skærmen op.

Administrere registrerede fingeraftryk

Du kan slette eller omdøbe dine registrerede fingeraftryk.

På skærmen apps trykkes på **Indstillinger** → **ENHED** → **Fingerscanner** → **Fingeraftryksmanager**.

Slet fingeraftryk ved at trykke på  → **Ophæv registrering**, vælg fingeraftryk og tryk derefter på **UDFØRT**.

Hvis du vil omdøbe et fingeraftryk, skal du trykke og holde på et fingeraftryk. Tryk på , og angiv et nyt navn. Tryk derefter på **OK**.

Ændre den alternative adgangskode

Du kan ændre den adgangskode, du bruger som alternativ til scanning af dine fingeraftryk.

- 1 På skærmen apps trykkes på **Indstillinger** → **ENHED** → **Fingerscanner** → **Skift sik.kop.adgangskode**.
- 2 Scan et registreret fingeraftryk, eller tryk på , og indtast adgangskoden.
- 3 Indtast en ny adgangskode, og tryk på **FORTSÆT**.
- 4 Indtast den nye adgangskode igen, og tryk på **OK**.

Oplåsning af skærmen med fingeraftryk

Du kan oplåse skærmen med de registrerede fingeraftryk.

På skærmen apps trykkes på **Indstillinger** → **ENHED** → **Fingerscanner** → **Skærmlås** → **Fingeraftryk**. Du kan også trykke på **Indstillinger** → **ENHED** → **Låseskærm** → **Skærmlås** → **Fingeraftryk** på skærmen apps.

Verifikation af adgangskode til Samsung account

Brug fingeraftryk til at bekræfte adgangskoden til din Samsung account. Du kan bruge et fingeraftryk i stedet for at indtaste en adgangskode, f.eks. når du køber indhold fra **Galaxy Apps**.



På skærmen apps trykkes på **Indstillinger** → **ENHED** → **Fingerscanner** → **Verificer Samsung account**, og derefter trykkes på kontakten øverst til højre på skærmen for at aktivere det.

Privat tilstand

Om privat tilstand

Brug denne tilstand til at forhindre andre i at bruge eller få adgang til særligt indhold, som f.eks. billeder og dokumenter, der er lagret på enheden. Du kan gemme indhold på en bestemt placering og derefter deaktivere privat tilstand for at skjule elementer på sikker vis.

Skjule indhold

- 1 På skærmen apps trykkes på **Indstillinger** → **ENHED** → **Privat tilstand**, og derefter trykkes på kontakten **Privat tilstand** for at aktivere det. Du kan også åbne informationspanelet eller panelet for hurtigindstillinger og trykke på **Privat tilstand** for at aktivere det.
Når du aktiverer privat tilstand første gang, skal du angive en oplåsningskode og en reserve-PIN-kode.
- 2 Indtast oplåsningskoden for privat tilstand.
Når denne tilstand er aktiveret, vises  øverst på skærmen.
- 3 Hvis du vil skjule elementer, skal du trykke og holde på et element på listen. Marker de ønskede elementer, og tryk derefter på  → **Flyt til Privat**.
Elementer, der er flyttet til privat tilstand, vises med  på dem.
- 4 Når du har valgt de elementer, der skal skjules, skal du åbne skærmen apps og trykke på **Indstillinger** → **ENHED** → **Privat tilstand**. Tryk derefter på kontakten **Privat tilstand** for at deaktivere det. Du kan også åbne informationspanelet eller panelet for hurtigindstillinger og trykke på **Privat tilstand** for at deaktivere det.
De valgte elementer fjernes fra skærmen.



Kontroller, at alle filer er gemt eller flyttet korrekt, før du deaktiverer privat tilstand.

Se skjult indhold

Du kan kun se skjult indhold, når privat tilstand er aktiveret.

- 1 På skærmen apps trykkes på **Indstillinger** → **ENHED** → **Privat tilstand**, og derefter trykkes på kontakten **Privat tilstand** for at aktivere det. Du kan også åbne informationspanelet eller panelet for hurtigindstillinger og trykke på **Privat tilstand** for at aktivere det.
- 2 Indtast oplåsningskoden for privat tilstand.
- 3 På skærmen apps trykkes på **Mine filer** → **Privat**.
Alle elementer, der er flyttet til privat tilstand, vises på skærmen.

Flere brugere

Du kan angive flere brugerkonti til andre brugere, der kan bruge enheden med personlige indstillinger som f.eks. e-mailkonti, præferencer for baggrund med mere. Du kan vælge følgende typer brugerkonti.

- Ejer: Ejerkontoen oprettes kun, når enheden indstilles første gang, og den kan kun oprettes denne ene gang. Med denne konto har du fuld kontrol over enheden, herunder administration af brugerkonto.
- Bruger: Denne konto giver brugerne adgang til deres egne apps og indhold samt til at tilpasse enhedens indstillinger, som påvirker alle konti.

Tilføj brugere



- 1 På skærmen apps trykkes på **Indstillinger** → **ENHED** → **Brugere**.
- 2 Tryk på **Tilføj bruger eller profil** → **OK** → **KONFIGURER NU**.
- 3 Følg anvisningerne på skærmen for at fuldføre opsætningen af kontoen.

Skifte bruger

- 1 På skærmen apps trykkes på **Indstillinger** → **ENHED** → **Brugere**.
- 2 Vælg den konto, der skal skiftes til, og lås derefter enheden op.

Administrere brugere

Når du bruger ejerkontoen, kan du slette konti eller ændre kontoindstillingerne.

- 1 På skærmen apps trykkes på **Indstillinger** → **ENHED** → **Brugere**.
- 2 Tryk på  ved siden af en konto for at ændre kontoindstillingerne.
Hvis du vil slette en konto, skal du trykke på  → **Slet bruger** → **SLET**.

Overføre data fra din forrige enhed

Bruge sikkerhedskopikonti

Du kan overføre sikkerhedskopierede data fra din forrige enhed til den nye enhed ved hjælp af din Google-konto eller din Samsung account. Der henvises til [Sikkerhedskopiere og gendanne data](#) for yderligere oplysninger.

Bruge Samsung Smart Switch

Du kan overføre data fra den forrige enhed til en ny enhed via Smart Switch (for mobilenheder og computere). Besøg www.samsung.com/smartswitch for flere informationer.



Samsung Smart Switch understøttes ikke på alle enheder eller computere.

Bruge Smart Switch Mobile

Brug denne app til at overføre data fra din forrige enhed til din nye enhed. Du kan downloade appen fra **Galaxy Apps** eller **Play Butik**.

- 1 Tryk på **Smart Switch** på din enhed.
- 2 Vælg en indstilling, afhængigt af den forrige enhedstype, på din enhed, og følg vejledningen på skærmen.

Hvis den forrige enhed er en Android-enhed, skal du kontrollere, at appen Smart Switch Mobile er installeret på enheden. Yderligere oplysninger findes i hjælpefunktionen.

Bruge Smart Switch med computere

Brug denne funktion til at importere en sikkerhedskopi af dine data (fra den valgte producenters mobilenheder) fra en computer til din enhed. Du kan downloade appen fra www.samsung.com/smartswitch.

- 1 Sikkerhedskopier data fra den forrige enhed til computeren. Du kan få yderligere oplysninger hos producenten af enheden.
- 2 Start Smart Switch på computeren.
- 3 Slut din aktuelle enhed til computeren med et USB-kabel.
- 4 Klik på producenten af den forrige enhed på computeren, og følg vejledningen på skærmen for at overføre data til enheden.

Bruge Samsung Kies

Importer en sikkerhedskopi af dine data fra din computer via Samsung Kies for at gendanne dataene på din enhed. Du kan også sikkerhedskopiere data til computeren via Samsung Kies. Der henvises til [Forbinde med Samsung Kies](#) for yderligere oplysninger.

Oprette konti

Tilføje konti

Nogle apps på din enhed kræver en registreret konto. Opret konti for at få mest ud af enheden.

På skærmen apps trykkes på **Indstillinger** → **GENERELT** → **Konti** → **Tilføj konto**, og derefter vælges en kontotjeneste. Følg derefter anvisningerne på skærmen for at fuldføre kontoopsætningen.

Hvis du vil synkronisere indhold med dine konti, skal du vælge en konto og markere de elementer, du vil synkronisere.



Fjerne konti

På skærmen apps trykkes på **Indstillinger** → **GENERELT** → **Konti**, vælg en konto og tryk derefter på  → **Fjern konto**.

Telefon

Foretage opkald

På skærmen apps trykkes på **Telefon**.

Tryk på **Telefon**, indtast et telefonnummer, og tryk derefter på  for at foretage et stemmeopkald, eller tryk på  for at foretage et videoopkald. Du kan også foretage opkald til telefonnumre, der er anført i **Grupper**, **Favoritter** og **Kontakter**.

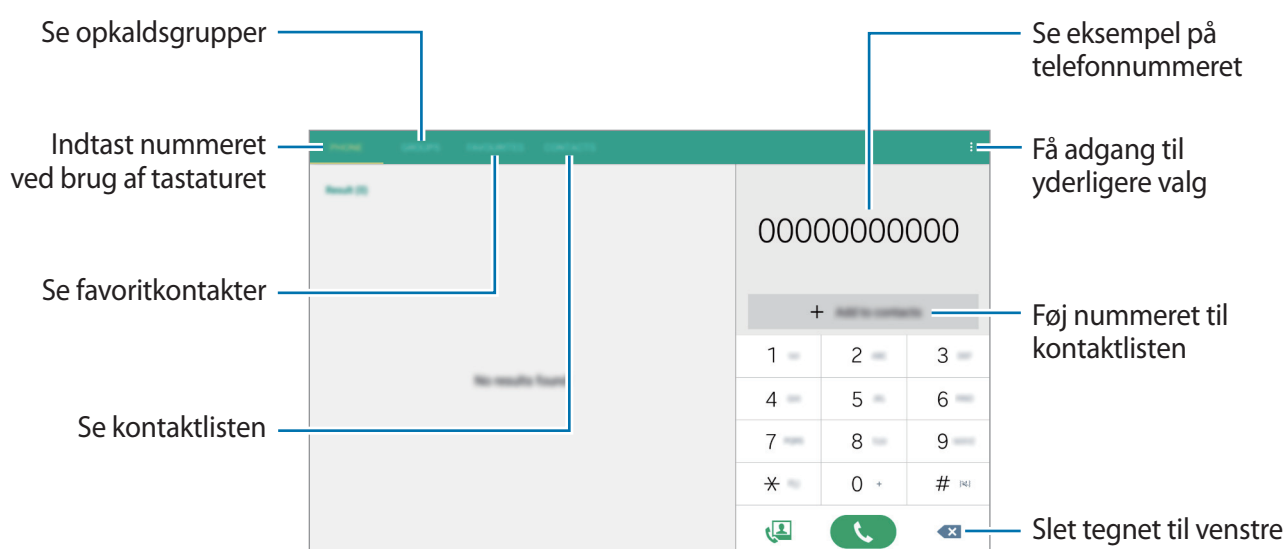

Foretage opkald fra opkaldslogfiler eller kontaktliste

Tryk på **Telefon** eller **Kontakter**, og træk derefter en kontakt eller et telefonnummer til højre for at foretage et opkald.

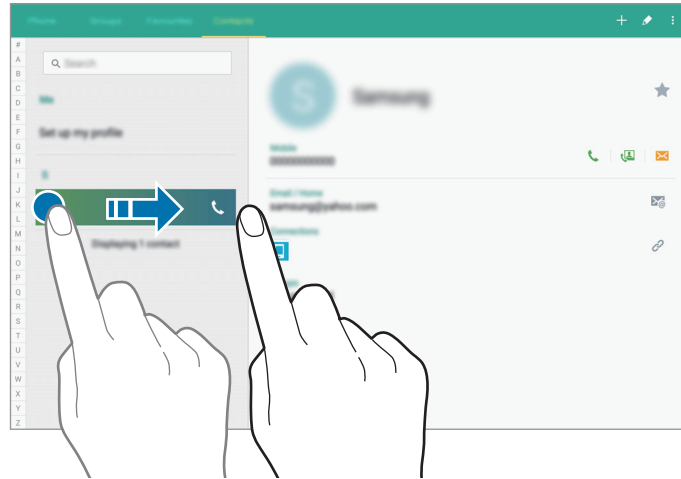

Foretage opkald fra favoritlisten

Du kan nemt ringe til kontakter, som du kommunikerer hyppigt med, ved at føje dem til listen over favoritkontakter.

Hvis du vil føje kontakter til favoritlisten, skal du trykke på **Kontakter**, vælge en kontakt og derefter trykke på ★.

Hvis du vil foretage et opkald til en favoritkontakt, skal du trykke på **Favoritter** og vælge en kontakt.

Nummerforslag

Tryk på **Telefon**.

Når du indtaster tal på tastaturet, får du automatisk vist foreslåede numre. Vælg et af dem for at foretage et opkald.

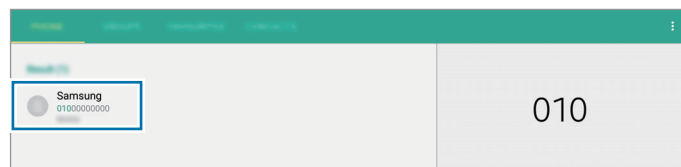

Hurtigopkaldsnumre

Tryk på **Telefon**.

For hurtigopkaldsnumre skal du trykke og holde på det tilsvarende ciffer.

Du kan knytte en kontaktperson til et hurtigopkaldsnummer ved at trykke og holde på et tilgængeligt hurtigopkaldsnummer på tastaturet, trykke på **OK** og derefter vælge en kontaktperson. Du kan også trykke på **:** → **Indstilling for hurtigopkald**, og derefter vælge et nummer og en kontaktperson.

Foretage et internationalt opkald

Tryk på **Telefon**.

Tryk og hold på **0**, indtil tegnet **+** vises. Indtast landekode, områdekode og telefonnummer, og tryk på **☎**.

Hvis du vil blokere udgående internationale opkald, skal du trykke på **:** → **Opkaldsindstillinger** → **Opkaldsindstillinger** → **Flere indstillinger** → **Opkaldsspærring**. Vælg derefter en opkaldstype, og marker **Internationale opkald**.

Modtage opkald

Besvare et opkald

Træk **☎** uden for den store cirkel, når du modtager et opkald.

Hvis tjenesten **Banke på** er aktiveret, kan du besvare et andet opkald. Når det andet opkald besvares, sættes det første opkald på hold.

Afvis et opkald

Træk **🔒** uden for den store cirkel, når du modtager et opkald.

For at sende en besked, når du afviser et indgående opkald, skal du trække afvisningsbeskedlinjen opad.

Du kan oprette forskellige afvisningsbeskeder ved at åbne skærmen apps og trykke på **Telefon** → **:** → **Opkaldsindstillinger** → **Opkaldsindstillinger** → **Opkaldsafvisning** → **Afvisningsbeskeder** → **+**.

Afvis opkald fra uønskede numre automatisk

- 1 På skærmen apps trykkes på **Telefon**.
- 2 Tryk på  → **Opkaldsindstillinger** → **Opkaldsindstillinger** → **Opkaldsafvisning** → **Afvis automatisk** → **Autoafvis numre**.
- 3 Tryk på **Liste over automatisk afviste** → **+**, indtast et nummer, tildel derefter en kategori.
- 4 Tryk på **GEM**.

Ubesvarede opkald

Ved ubesvarede opkald vises  på statuslinjen. Åbn informationspanelet for at se listen over ubesvarede opkald. Du kan også trykke på **Telefon** → **Telefon** på skærmen apps for at få vist mistede opkald.



Valgmuligheder under opkald



Under et stemmeopkald



Denne funktion kan variere afhængigt af enheden.

Du kan gøre følgende:

- **Tilf. opk.:** Foretag et andet opkald.
- **Tastatur:** Åbn tastaturet.
- **Afslut opkald:** Afbryd samtalen.
- **Ekstra lydstyrke:** Skru op for lyden.
- **Lydløs:** Slå mikrofonen fra, så den anden part ikke kan høre dig.
- **Bluetooth:** Skift til et eventuelt tilsluttet Bluetooth-headset.
- : Aktiver træk og slip-tilstand for at dele tekst eller billeder med den anden part. Du kan finde flere oplysninger i afsnittet [Deling af indhold i træk og slip-tilstand](#).
- : Juster lydstyrken.
-  → **Sæt på hold:** Sæt et opkald på hold. Tryk på **Genoptag samtale** for at hente et opkald på hold.

-  → **Kontakter:** Åbn kontaktlisten.
-  → **Beskeder:** Send en besked.
-  → **Indstillinger:** Skift opkaldsindstillinger.

Deling af indhold i træk og slip-tilstand

Du kan dele tekst eller billeder med den anden part under en samtale ved at trække et element og slippe det på opkaldsskærmen.

Tryk på  på opkaldsskærmen. Tryk og hold på den tekst eller det billede, du vil dele, og træk det hen på opkaldsskærmen.

Hvis du vil bruge Multi-vinduesapps under et opkald, skal du vælge appvinduet, trykke på cirklen mellem appvinduerne og derefter trykke på . Tryk og hold på den tekst eller det billede, du vil dele, og træk det hen på opkaldsskærmen.



Ikke alle apps understøtter denne funktion.

Under et videoopkald



Denne funktion kan variere afhængigt af enheden.

Du kan gøre følgende:

- **Lydløs:** Slå mikrofonen fra, så den anden part ikke kan høre dig.
- **Afslut:** Afbryd samtalen.
- **📶:** Skift til et eventuelt tilsluttet Bluetooth-headset.
- **🔊:** Juster lydstyrken.
- **⋮ → Tastatur:** Åbn tastaturet.
- **⋮ → Aktivér dobbelt kamera/Deaktivér dobbelt kamera:** Aktiver eller deaktiver den dobbelte kamerafunktion. Brug det forreste og det bageste kamera, så de andre deltagere kan se dig og dine omgivelser.



Videoopkald med dobbelt kameratilstand muliggøres i op til 3 minutter. Efter 3 minutter slukkes det bageste kamera for at sikre optimal ydelse.

- **TAG BILLEDE:** Tag den anden persons billede.
- **OPTAG VIDEO:** Optag en video af den anden persons billeder.
- **📷:** Skift mellem forreste og bageste kamera.
- **SKJUL MIG:** Skjul dit billede for den anden person.
- **UDGÅENDE BILLEDE:** Vælg det billede, der skal vises for den anden person.

Kontakter

Tilføje kontakter



Flytte kontakter fra andre enheder

Du kan flytte kontakter fra andre enheder til din enhed. Der henvises til [Overføre data fra din forrige enhed](#) for yderligere oplysninger.

Oprette kontakter manuelt

1 På skærmen apps trykkes på **Kontakter** → **Kontakter**.

2 Tryk på **+**, og indtast kontaktoplysninger.

-  : Tilføj et billede.
-  /  : Tilføj eller slet et kontaktfelt.

3 Tryk på **GEM**.

Hvis du vil føje et telefonnummer til kontaktlisten fra tastaturet, skal du trykke på **Telefon**, indtaste nummeret og derefter trykke på **Føj til kontakter** eller **+**.



Oprette kontakter fra visitkort

Tag et foto af et visitkort og uddrag kontaktinformation fra det.

1 På skærmen apps trykkes på **Kontakter** → **Kontakter**.

2 Tryk på  → **Visitkort** → **+**.

Tryk på  → **Målsprog** for at vælge eller tilføje de sprog, der skal genkendes.

- 3 Læg et visitkort på en plan overflade.
- 4 Juster enheden, således at kortet passer ind i rammen på skærmen. Når rammen bliver grøn, tager enheden automatisk et foto. Enheden aflæser også kontaktoplysningerne fra visitkortet og konverterer dem til en kontaktpost.
 - Tryk på , hvis enheden ikke tager fotoet automatisk.
 - For at tage fotos af visitkort manuelt skal du trykke på  → **Hent automatisk** → **Fra**.
 - For at aflæse tekst fra et lagret billede skal du trykke på  → **Indlæs billede**.
- 5 Rediger eller tilføj yderligere oplysninger, og tryk på **GEM**.

Administrere kontakter

Redigere en kontakt

- 1 På skærmen apps trykkes på **Kontakter** → **Kontakter**.
- 2 Vælg en kontakt, der skal redigeres, og tryk på .
- 3 Rediger kontaktoplysningerne, eller tryk på **TILF ENDNU ET FELT** for at tilføje yderligere kontaktoplysninger.
- 4 Tryk på **GEM**.

Slette en kontakt

Vælg en kontakt, der skal slettes, og tryk på  → **Slet kontakter**.

Dele en kontakt

Vælg en kontakt, der skal deles, tryk på  → **Del visitkort via**, og vælg derefter en delingsmetode.

Administrere grupper

På skærmen apps trykkes på **Kontakter** → **Grupper**.

Oprette en ny gruppe

Tryk på **+**, indtast et gruppenavn, og tryk derefter på **GEM**.

Føje kontakter til en gruppe

Vælg en gruppe, og tryk på **:** → **Tilføj medlem**. Vælg kontakter, der skal tilføjes, og tryk derefter på **UDFØRT**.

Slette en gruppe

Tryk på **:** → **Slet grupper**, vælg grupper, der er tilføjet af brugere, og tryk derefter på **UDFØRT**.

Sende en besked eller e-mail til gruppemedlemmer

Vælg en gruppe, tryk på **:** → **Send besked** eller **Send e-mail**, vælg medlemmer, tryk på **UDFØRT**, skriv en besked, og tryk derefter på send-knappen.

Importere og eksportere kontakter

Importer kontakter fra lagertjenester til enheden, eller eksporter kontakter fra enheden til lagertjenester.

På skærmen apps trykkes på **Kontakter** → **Kontakter**.

Tryk på **:** → **Indstillinger** → **Importer/eksporter kontakter**, og vælg derefter en indstilling for import eller eksport.

Søge efter kontakter

På skærmen apps trykkes på **Kontakter** → **Kontakter**.

Brug en af følgende søgemetoder:

- Rul op eller ned på kontaktlisten.
- Træk en finger langs indekset i venstre side af kontaktlisten for at rulle hurtigt igennem den.
- Tryk på søgefeltet øverst på kontaktlisten, og indtast søgekriterier.

Når en kontakt er markeret, kan du gøre et af følgende:

- ★ : Føj til favoritkontakter.
- 📞 / 📷 : Foretag et stemme- eller videoopkald.
- ✉ : Skriv en besked.
- ✉@ : Skriv en e-mail.

Føje genveje til kontakter til den klassiske startskærm

Føj genveje til kontakter, som du ofte kommunikerer med, på den klassiske startskærm.

- 1 På skærmen apps trykkes på **Kontakter** → **Kontakter**.
- 2 Vælg en kontakt.
- 3 Tryk på ⋮ → **Tilf. genvej til startskærm**.

Beskeder og e-mail

Beskeder

Sende beskeder

Send tekstbeskeder (sms) eller multimediebeskeder (mms).



Du kan blive opkrævet ekstra gebyrer for at sende og modtage beskeder, når du bruger roaming.

- 1 På skærmen apps trykkes på **Beskeder**.
- 2 Tryk på
- 3 Tilføj modtagere, og skriv en besked.

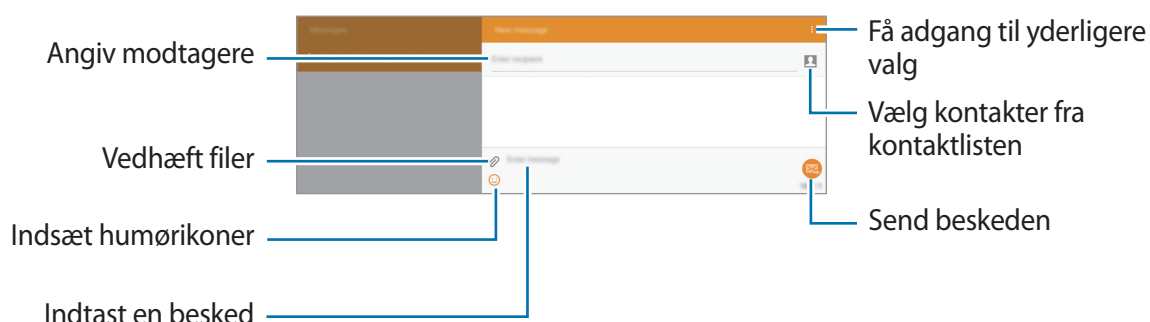

- 4 Tryk på for at sende beskeden.

Tryk på , mens du skriver en besked, og brug derefter en af følgende indstillinger:

- **Tilføj tekst:** Indsæt en kontaktoplysning, beskedskebelon m.m. i beskeden.
- **Indsæt humørikon:** Indsæt humørikoner.
- **Tilføj emne:** Angiv et emne.
- **Tilføj dias:** Tilføj beskeddias.
- **Planlæg besked:** Angiv et specificeret tidspunkt og dato for afsendelse af en besked.
- **Kasser:** Annuller beskeden.
- **Skriftstørrelse:** Skift størrelsen på skriften i tekstfeltet.

Sende planlagte beskeder

Mens du skriver en besked, skal du trykke på  → **Planlæg besked**. Angiv et klokkeslæt og en dato, og tryk derefter på **ANGIV**.



- Hvis enheden er slukket på det planlagte tidspunkt, ikke er tilsluttet netværket, eller hvis netværket er ustabil, sendes beskeden ikke.
- Funktionen er baseret på den dato og det klokkeslæt, der er indstillet på enheden. Beskeder kan blive sendt på et forkert tidspunkt, hvis du rejser fra en tidszone til en anden, og netværket ikke opdaterer oplysningerne.

Føje kontakter til prioritetslisten

Angiv kontakter, som du kommunikerer hyppigt med, som prioritetskontakter. Send beskeder til dem ved at vælge et kontaktikon oven over beskedlisten.

Tryk på **Tryk for at tilføje prioritetsafsendere**. → **INDBAKKE** eller **KONTAKTER**, vælg de kontakter, du vil tilføje, og tryk derefter på **UDFØRT**. Tryk på  for at tilføje flere kontakter.

Du kan fjerne kontakter fra prioritetslisten ved at trykke og holde på en kontakt og derefter trykke på  → **GEM**.

Få vist indgående beskeder

Indgående beskeder grupperes i beskedtråde efter kontakt. Vælg en kontakt for at få vist personens beskeder.



Du kan blive opkrævet ekstra gebyrer for at sende og modtage beskeder, når du bruger roaming.

Tryk på mens du får vist en besked, og brug derefter en af følgende indstillinger:

- **Videoopkald:** Foretag et videoopkald til kontakten.
- **Føj til kontakter:** Føj kontakten til kontaktlisten.
- **Tilføj tekst:** Indsæt en kontaktoplysning, beskedskebelon m.m. i beskeden.
- **Tilføj modtagere:** Tilføj de modtagere, som beskeden skal sendes til.
- **Indsæt humørikon:** Indsæt humørikoner.
- **Tilføj emne:** Angiv et emne.
- **Tilføj dias:** Tilføj beskeddias.
- **Planlæg besked:** Angiv et specificeret tidspunkt og dato for afsendelse af en besked.
- **Føj til prioritetsafsendere/Fjern fra prior.afsendere:** Føj kontakter til eller fjern dem fra prioritetsafsenderlisten.
- **Føj til spamnumre/Fjern fra spamnumre:** Identificer et telefonnummer som spam, eller fjern et telefonnummer fra spamlisten.
- **Kasser:** Annuller beskeden.
- **Vælg:** Vælg beskeder fra beskedlisten.
- **Kladdebeskeder:** Se kladdebeskeder.
- **Låste beskeder:** Se låste beskeder.
- **Planlagte beskeder:** Se planlagte beskeder.
- **Spambeskeder:** Se spambeskeder.
- **Skriftstørrelse:** Skift størrelsen på skriften i tekstfeltet.
- **Indstillinger:** Skift beskedindstillinger.
- **Hjælp:** Få vist hjælpeoplysninger om afsendelse og administration af beskeder.

E-mail

Oprette e-mailkonti

På skærmen apps trykkes på **E-mail**.

Opsæt en e-mailkonto, første gang du åbner **E-mail**.

Indtast e-mailadressen og adgangskoden. Tryk på **NÆSTE** for en privat e-mailkonto, såsom Google Mail, eller tryk på **MANUEL OPSÆTN.** for en arbejds-e-mailkonto. Følg derefter anvisningerne på skærmen for at fuldføre opsætningen.

Du kan opsætte endnu en e-mailkonto ved at trykke på **⋮** → **Indstillinger** → **Tilføj konto**.

Hvis du har flere end to e-mailkonti, kan du indstille den ene som standardkontoen. Tryk på **⋮** → **Indstillinger**. Vælg en konto, og tryk derefter på **Standardkonto**.

Sende beskeder

På skærmen apps trykkes på **E-mail**.

Tryk på **✍** øverst på skærmen for at skrive en besked.

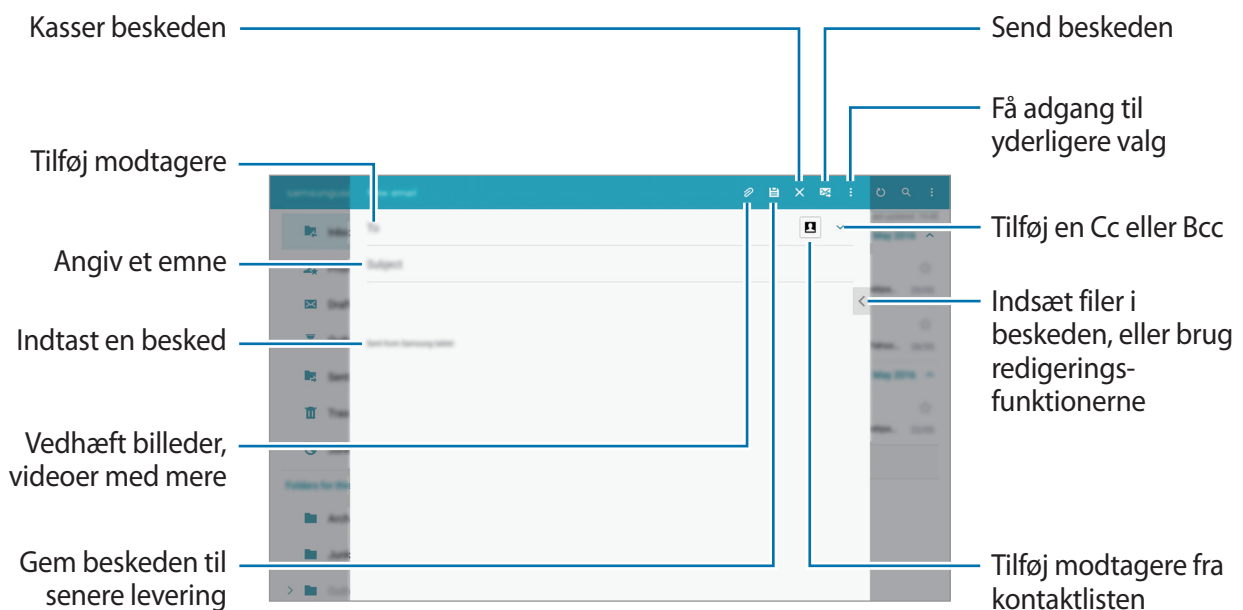

Få adgang til yderligere indstillinger

Mens du skriver beskeden, kan du trykke på  og få adgang til ekstra funktioner.

- **Planlæg afsendelse:** Send beskeden på et planlagt tidspunkt.



- Hvis enheden er slukket på det planlagte tidspunkt, ikke er tilsluttet netværket, eller hvis netværket er ustabilt, sendes beskeden ikke.
- Funktionen er baseret på den dato og det klokkeslæt, der er indstillet på enheden. Beskeder kan blive sendt på et forkert tidspunkt, hvis du rejser fra en tidszone til en anden, og netværket ikke opdaterer oplysningerne.

- **Prioritet:** Vælg et prioritetsniveau for beskeden.
- **Sikkerhedsindstillinger:** Angiv sikkerhedsindstillingerne for beskeden.

Læse beskeder

På skærmen apps trykkes på **E-mail**.

Vælg en e-mailkonto, hvorefter der hentes nye beskeder. Tryk på , hvis du vil downloade nye beskeder manuelt.



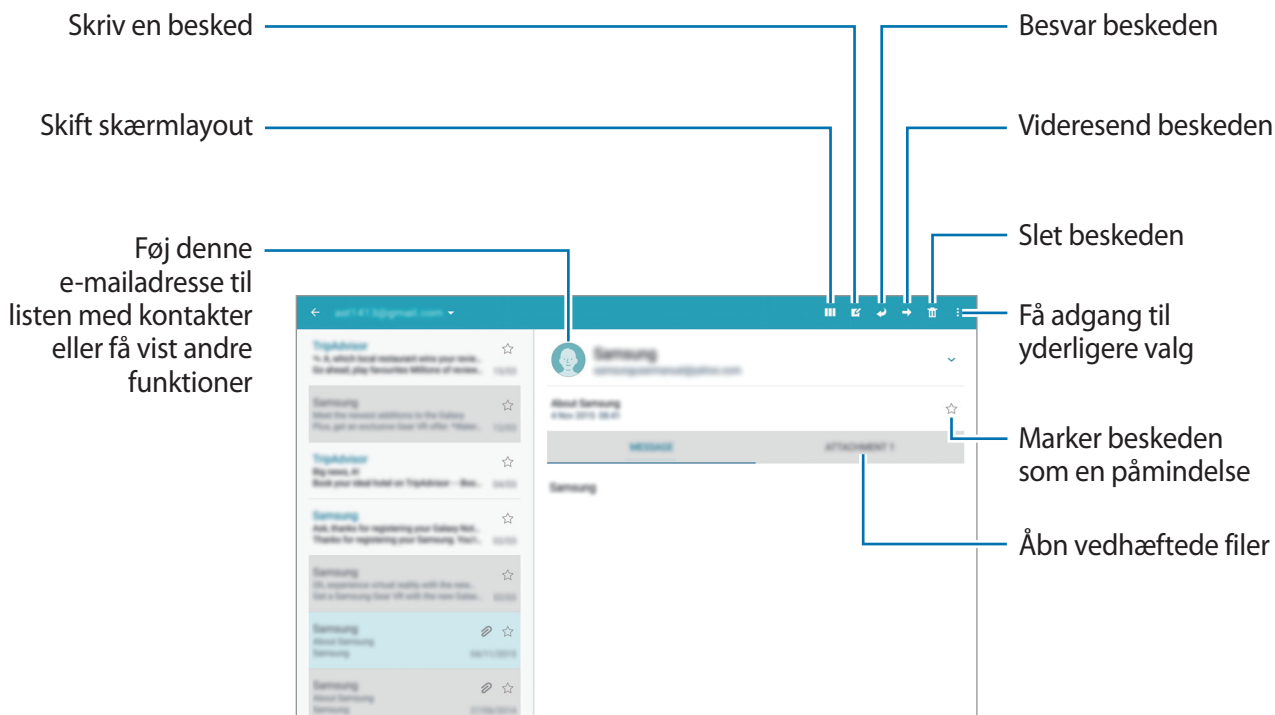

Tryk på en besked for at læse den.



Kamera

Grundlæggende optagelse

Tage fotos eller optage videoer

- 1 På skærmen apps trykkes på **Kamera**.
- 2 Tryk på eksempelskærmen på den del af billedet, som kameraet skal fokusere på.
- 3 Tryk på  for at tage et foto, eller tryk på  for at optage en video.
 - Spred to fingre fra hinanden på skærmen for at zoome ind, og knib dem sammen for at zoome ud.
 - Tryk på  for at tage et billede fra videoen under optagelse.
 - Du kan ændre fokus, mens du optager en video, ved at trykke på det sted, som du vil fokusere på. Tryk på  for at fokusere på midten af skærmen.

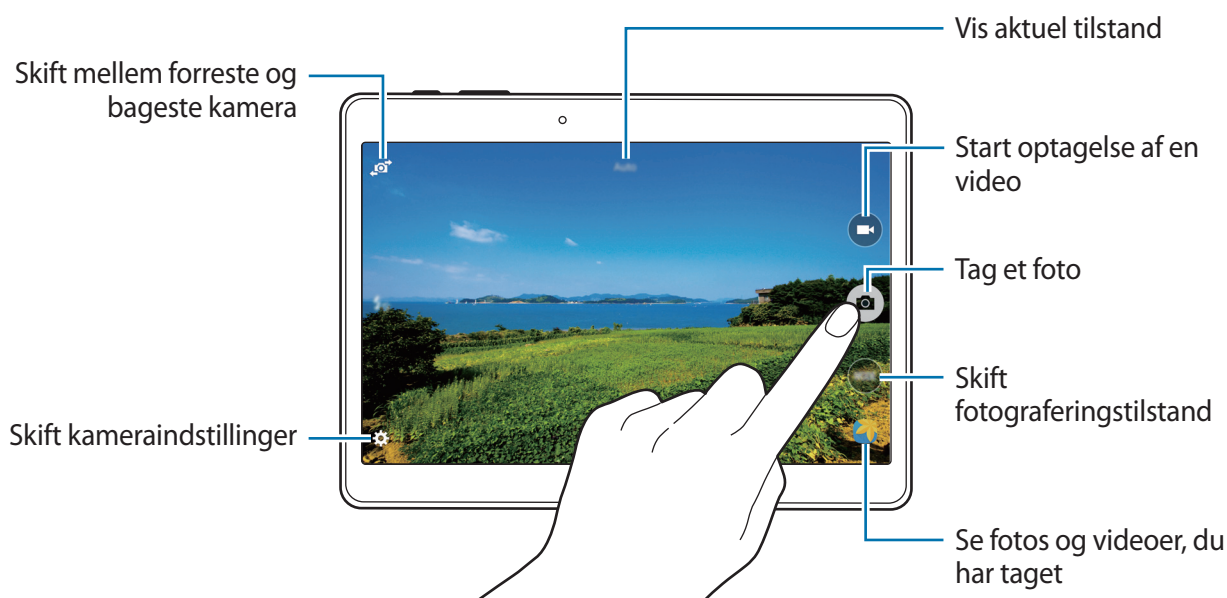



- Kameraet slukker automatisk, når det ikke bruges.
- Sørg for, at linsen er ren. I modsat fald vil enheden måske ikke fungere korrekt i visse tilstande, der kræver høj opløsning.
- Det forreste kameraobjektiv er egnet til at tage vidvinkelfotos. Der kan forekomme mindre forvrængninger på vidvinkelfotos, hvilket ikke angiver problemer med enhedens ydeevne.

Omorganisere kameragenveje

Du kan omorganisere kameragenveje for hurtig og nem adgang på eksempelskærmen. Tryk på  på eksempelskærmen. Tryk og hold på et element, og træk det til en plads til venstre på skærmen.

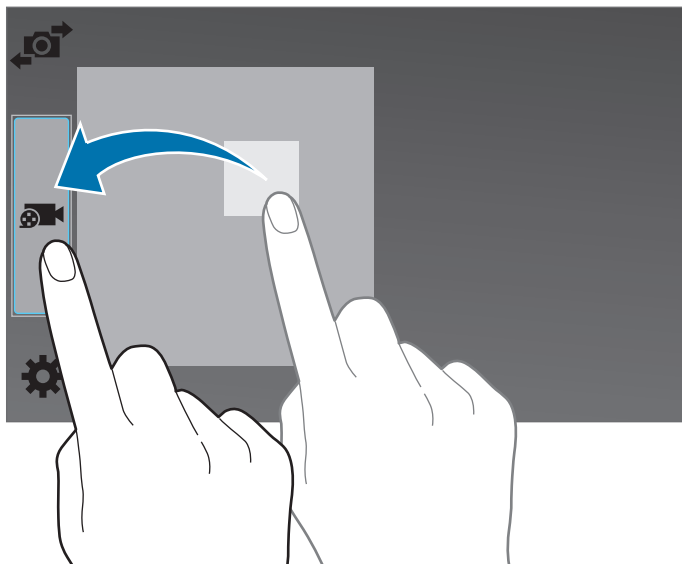

Gode kamera-manerer

- Undlad at tage fotos af eller optage videoer med personer uden deres tilladelse.
- Undlad at tage fotos eller optage videoer på steder, hvor dette er forbudt ved lov.
- Undlad at tage fotos eller optage videoer på steder, hvor du måske krænker andres privatliv.

Optagelsestilstande

Auto

Brug denne funktion for at lade kameraet vurdere omgivelserne og bestemme den ideelle tilstand for fotoet.

På skærmen apps trykkes på **Kamera** → **Tilstand** → **Auto**.

Smukt ansigt

Tag et foto med belyste ansigter for at få pænere billeder.

På skærmen apps trykkes på **Kamera** → **Tilstand** → **Smukt ansigt**.

Panorama

Denne tilstand er nyttig, hvis du vil tage et foto, der består af en serie af fotos. Enheden identificerer fotoet med ■■■ i **Galleri**.

På skærmen apps trykkes på **Kamera** → **Tilstand** → **Panorama**.



Benyt disse tip for at få det bedste billede:

- Bevæg kameraet langsomt i én bestemt retning.
- Sørg for, at billedet er inden for rammen i kameraets søger.
- Undgå at tage fotos af utydelige baggrunde, såsom en ensfarvet himmel eller vægge uden farvenuancer.

HDR (Rig tone)

Tag fotos med flotte farver, og gengiv detaljer selv i lyse og mørke omgivelser.

På skærmen apps trykkes på **Kamera** → **Tilstand** → **HDR (Rig tone)**.



Uden effekt



Med effekt

Foto og mere

Brug denne tilstand til at tage en række fotos og modificere dem ved at anvende forskellige effekter ved hjælp af optagelsestilstandene. Enheden identificerer disse fotos med  i **Galleri**.



Zoomfunktionen er ikke tilgængelig, når der tages fotos i denne tilstand.







1 På skærmen apps trykkes på **Kamera**.

2 Tryk på **Tilstand** → **Foto og mere**.

3 Tryk på .

Enheden tager en række fotos og viser de tilgængelige optagelsestilstande.

4 Vælg en optagelsestilstand og anvend en effekt på dine fotos.

- **Bedste foto:** Tag en serie af fotos, og gem det bedste. Rul til højre eller venstre for at få vist andre fotos i serien. Enheden anbefaler det bedste foto og identificerer det med .
- **Bedste ansigt:** Tag flere gruppebilleder på samme tid, og kombiner dem for at skabe det bedst mulige billede. Tryk på den gule ramme omkring hvert ansigt, og vælg det billede, der er bedst for hvert motiv, blandt de billeder, der vises nederst på skærmen. Flet derefter billederne til et enkelt foto. Enheden anbefaler det bedste foto og identificerer det med .
- **Dramabillede:** Tag en række fotos, og kombiner dem for at skabe et billede, der viser bevægelsessporene. Udvid billedets bevægelsesspor ved at vælge flere fotos nederst på skærmen. For at redigere bevægelsessporene på bestemte fotos skal du trykke på  og vælge et foto. Tryk på **Gendan** for at få vist motivets bevægelsesspor eller tryk på **Fjern** for at slette bevægelsessporene. Rediger fotoet, som du vil, og tryk på .
- **Viskelæder:** Udvisk uønskede motiver, der bevæger sig. Tryk på  for at udviske motiver, der bevæger sig. Tryk på  for at gendanne det originale foto.
- **Panorering i optagelse:** Anvend en effekt på motivets baggrund, der får motivet til at se ud, som om det bevæger sig hurtigt. Tryk på **Objekter** for at vælge et motiv. Tryk på **Bev.slør** for at ændre sløringsvinklen, der skal anvendes på baggrunden. Tryk på **Vinkel** → , og træk en cirkel med fingeren omkring den store cirkel for at justere vinklen for sløringen. Tryk på **Bev.slør**, og træk i justeringsbjælken for at justere niveauet for baggrundssløring.

5 Tryk på , når du er færdig med at redigere dine fotos.

Dob. kamera

Når du tager et landskabsfoto med det bageste kamera, vises fotoet eller videoen, der er optaget med det forreste kamera, i et indsat vindue eller omvendt. Brug denne funktion til at tage et smukt landskabsfoto samtidig med, at du tager et selvportræt.

På skærmen apps trykkes på **Kamera** → **Tilstand** → **Dob. kamera** for at skifte til dobbelt kameratilstand. Tryk på 📷 for at tage et foto, eller tryk på 📹 for at optage en video.

Skift mellem forreste og bageste kamera

Tryk for at ændre størrelse eller placering

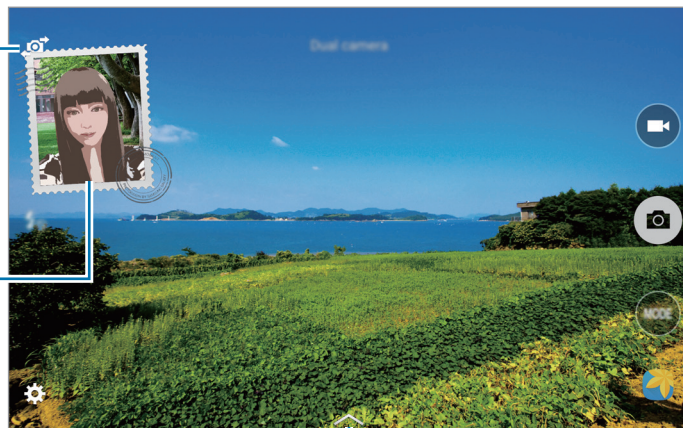

Vælg mellem forskellige tilgængelige stilarter



- Du kan optage video i dobbelt kameratilstand i op til 5 minutter i Full HD og op til 10 minutter i HD eller VGA.
- Når du optager videoer i denne tilstand, optages lyden af den interne mikrofon.

Administrere optagelsestilstande

Vælg de optagelsestilstande, der skal vises på skærmen for valg af tilstand.

På skærmen apps trykkes på **Kamera** → **Tilstand** → **Adm. tilst.**

Download optagelsestilstande

Download flere optagelsestilstande fra **Galaxy Apps**.

På skærmen apps trykkes på **Kamera** → **Tilstand** → **Download**.

Kameraindstillinger

På skærmen apps trykkes på **Kamera** → . Nedenstående valg er ikke alle tilgængelige i både stillkamera- og videokameratilstand.

- **Fotostørrelse:** Vælg en opløsning. Jo højere opløsning, des bedre kvalitet. Dette bruger dog også mere hukommelse.
- **Burst-optagelse:** Tag en serie fotos af motiver i bevægelse.
- **Registrering af lavt lysniveau:** Indstil enheden til automatisk at registrere mørkere forhold og justere fotoets lysstyrke uden brug af kameralys.



Denne funktion er ikke tilgængelig, når du optager videoer.

- **Ansichtsregistrering:** Indstil enheden til at genkende personers ansigter og hjælpe dig med at tage fotos af dem.
- **ISO:** Vælg en ISO-værdi. Denne værdi afgør kameraets lysfølsomhed. Den måles i film-kamera-ækvivalenter. Lave værdier er for stillestående eller meget belyste motiver. Højere værdier er for hurtigt bevægende eller dårligt belyste motiver.
- **Måletilstande:** Vælg en målemetode. Metoden afgør, hvordan lysværdier beregnes. **Centervægtet** måler baggrundslyset i midten af billedet. **Punkt** måler lysværdier på et bestemt punkt. **Matrix** beregner gennemsnittet af hele billedet.
- **Tryk for billede:** Tryk på billedet på eksempelskærmen for at tage fotos.
- **Gem som:** Indstil enheden til at gemme både fotoet med kraftige farver og det originale foto, eller kun fotoet med kraftige farver.
- **Videostørrelse:** Vælg en opløsning. Jo højere opløsning, des bedre kvalitet. Dette bruger dog også mere hukommelse.
- **Optagelsestilstand:** Skift optagelsestilstand.
- **Videostabilisering:** Aktiver eller deaktiver billedstabilisator. Billedstabilisator hjælper med at fokusere, når kameraet er i bevægelse.
- **Effekter:** Vælg, hvilken filtereffekt du vil bruge, når du tager fotos eller optager videoer. Tryk på **Download** for at downloade flere effekter. Du kan ændre rækkefølgen af effekter eller slette effekter fra listen ved at trykke på **Adm. effekt**.
- **Kameralys:** Aktiver eller deaktiver kameralys.
- **Timer:** Brug denne funktion til at forsinke billedtagningen.

- **Visningstilstand:** Skift formatforholdet på eksempelskærmen.
- **Placeringstags:** Føj et GPS-tag til fotoet for at se den geografiske placering.



- Hvis du vil forbedre GPS-signalerne, skal du undgå at tage billeder på steder, hvor signalet kan blive blokeret, som f.eks. mellem bygninger eller i lavtliggende områder samt under dårlige vejrforhold.
- Din placering vises muligvis på fotos, når du uploader dem til internettet. For at undgå dette, skal du deaktivere GPS-tag-indstillingen.

- **Lagerplacering:** Vælg hukommelsesplacering til lagring.
- **Gennemse bill./vid.:** Indstil enheden til at vise fotos eller videoer, efter at du har taget dem.
- **Ekstern søger:** Du kan fjernbetjene din anden enhed med henblik på at tage fotos eller videoer på afstand.



Denne funktion er muligvis ikke tilgængelig, afhængigt af den enhed, som du vil oprette forbindelse til.

- **Hvidbalance:** Vælg en passende hvidbalance for at opnå en naturlig farvegengivelse på billederne. Indstillingerne er udformet til specifikke lysforhold. Disse indstillinger svarer til varmeområdet for hvidbalance i professionelle kameraer.
- **Eksp.værdi:** Rediger eksponeringsværdien. Denne bestemmer, hvor meget lys kameraets sensor modtager. Ved dårlige lysforhold skal du øge eksponeringen.
- **Gitterlinjer:** Få vist hjælpelinjer i søgeren for at forbedre kompositionen ved udvælgelse af motiver.
- **Lydstyrketasten:** Indstil enheden til at bruge lydstyrkeknappen til at styre lukkeren eller zoomfunktionen.
- **Stemmekontrol:** Indstil enheden til at tage fotos ved hjælp af stemmekommandoer.
- **Hjælp:** Se hjælpeinformation vedrørende brug af kameraet.
- **Nulstil indstillinger:** Nulstil kameraindstillingerne.



De tilgængelige valg varierer afhængigt af den anvendte tilstand.

Galleri

Se fotos eller videoer

Se indhold på enheden

På skærmen apps trykkes på **Galleri**, og der vælges et billede eller en video.

Videofiler vises med ikonet ▶ i eksempelvisning.

Tryk på skærmen for at skjule eller vise menubjælken og miniaturevisningen.



Visning af indhold, der er gemt på andre enheder

Søg efter fotos og videoer, som er gemt på andre enheder og få dem vist på din enhed.

På skærmen apps trykkes på **Galleri**.

Få adgang til indhold på en enhed i nærheden

Tryk på , og vælg en enhed i **Enheder i nærheden** for at få adgang til indholdet. Du kan se fotos og videoer på enheder, hvor funktionen til deling af indhold er aktiveret.

På skærmen apps trykkes på **Indstillinger** → **FORBINDELSE** → **Enheder i nærheden**, og derefter trykkes på kontakten **Enheder i nærheden** for at aktivere det. Se [Enheder i nærheden](#) angående flere indstillinger.

Vælg en sorteringsfunktion

Du kan sortere billeder eller videoer på enheden efter tidspunkt eller album. Du kan også filtrere billeder og videoer efter kategori, f.eks. efter personer.

På skærmen apps trykkes på **Galleri** → , og derefter vælges en sorteringsfunktion.

Få adgang til yderligere indstillinger

På skærmen apps trykkes på **Galleri**, og der vælges et billede eller en video. Tryk på , og brug følgende indstillinger.

- **Flere oplysninger:** Se yderligere oplysninger om filen.
- **Studio:** Rediger billeder eller videoer i studiotilstand. Der henvises til [Redigere fotos eller videoer](#) for yderligere oplysninger.
- **Rotér mod venstre:** Drej mod uret.
- **Rotér mod højre:** Drej med uret.
- **Beskær:** Trim billedet.
- **Omdøb:** Giv en fil et andet navn.
- **Diasshow:** Start et diasshow med billederne i den aktuelle mappe.
- **Angiv som:** Angiv billedet som baggrund eller kontaktbillede.
- **Udskriv:** Udskriv billedet ved at forbinde enheden til en printer. Der henvises til [Udskrive fra mobilenhed](#) for yderligere oplysninger.
- **Indstillinger:** Skift indstillinger for Galleri.



De tilgængelige funktioner kan afhænge af den valgte fil.

Hvis du vil vælge flere filer fra fillisten, skal du trykke og holde på en fil, og derefter trykke på de andre filer. Når filerne er valgt, kan du dele eller slette dem samtidig eller trykke på  for at få adgang til flere funktioner.

Redigere fotos eller videoer

Photo studio

Rediger billeder ved at anvende forskellige effekter.

- 1 På skærmen apps trykkes på **Galleri**.
- 2 Tryk på **≡** → **Studio** → **Photo studio**.
- 3 Vælg et billede, der skal redigeres.
- 4 Rediger billedet ved at anvende forskellige effekter.

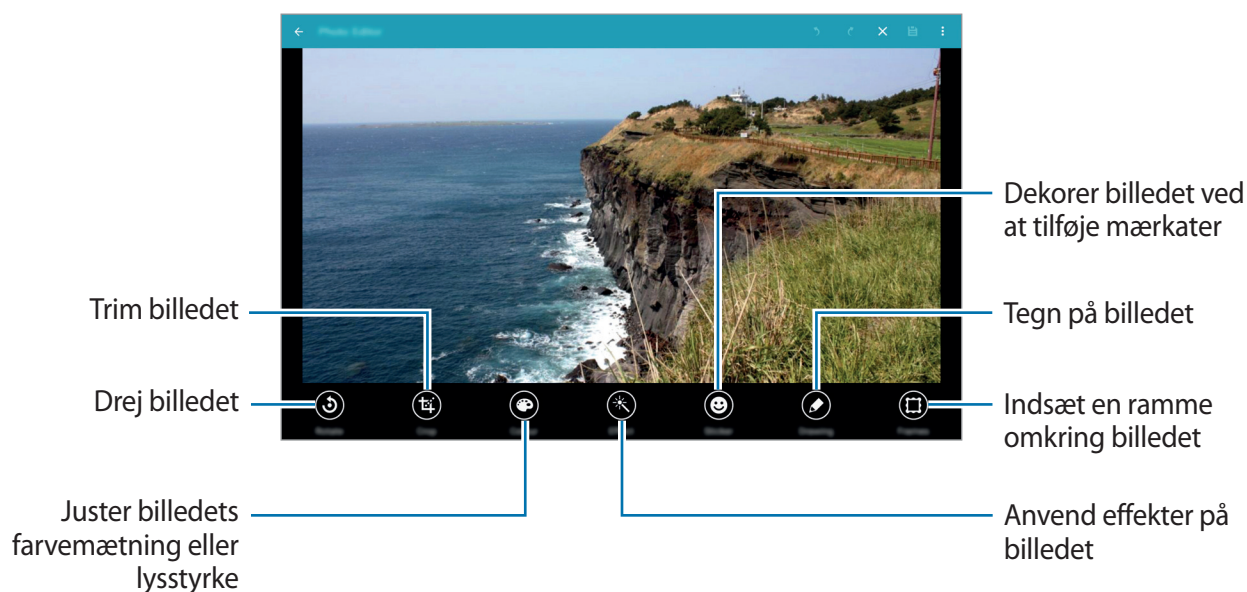

- 5 Tryk på **≡** → **Gem som**, når du er færdig med at redigere billedet.

- 6 Angiv et filnavn, og tryk på **OK**.

Det redigerede foto gemmes i mappen **Studio**. Du kan åbne mappen ved at trykke på **Galleri** → **≡** → **Album** → **Studio**.

Collage-studio

Kombiner forskellige billeder for at lave en collage.

- 1 På skærmen apps trykkes på **Galleri**.
- 2 Tryk på **≡** → **Studio** → **Collage-studio**.
- 3 Vælg de billeder, der skal kombineres, og tryk på **UDFØRT**.
- 4 Rediger billedet ved at anvende forskellige effekter.

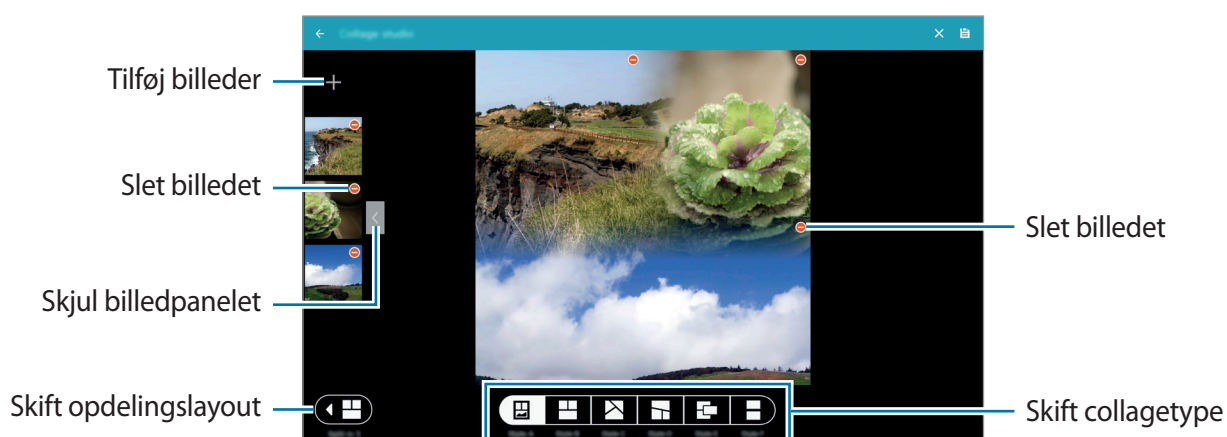

- 5 Tryk på **≡**, når du er færdig med at redigere billederne.
Det redigerede billede gemmes i mappen **Studio**. Du kan åbne mappen ved at trykke på **Galleri** → **≡** → **Album** → **Studio**.

Foto & mere

Anvend forskellige effekter på de billeder, du har taget.



Du kan kun vælge fotos, der er taget i tilstanden Foto & mere.

- 1 På skærmen apps trykkes på **Galleri**.
- 2 Tryk på **≡** → **Studio** → **Foto & mere**.
- 3 Vælg et billede, der skal redigeres.
- 4 Rediger billedet ved at anvende forskellige effekter.



- 5 Tryk på **≡**, når du er færdig med at redigere billedet.

Det redigerede billede gemmes i mappen **Studio**. Du kan åbne mappen ved at trykke på **Galleri** → **≡** → **Album** → **Studio**.

Videobeskærer

Beskær videosegmenter.

- 1 På skærmen apps trykkes på **Galleri**.
- 2 Tryk på **:** → **Studio** → **Videobeskærer**.
- 3 Vælg en video, der skal redigeres.
- 4 Flyt startpunktet til det ønskede begyndelsessted, flyt slutpunktet til det ønskede slutsted, og tryk derefter på **UDFØRT**.

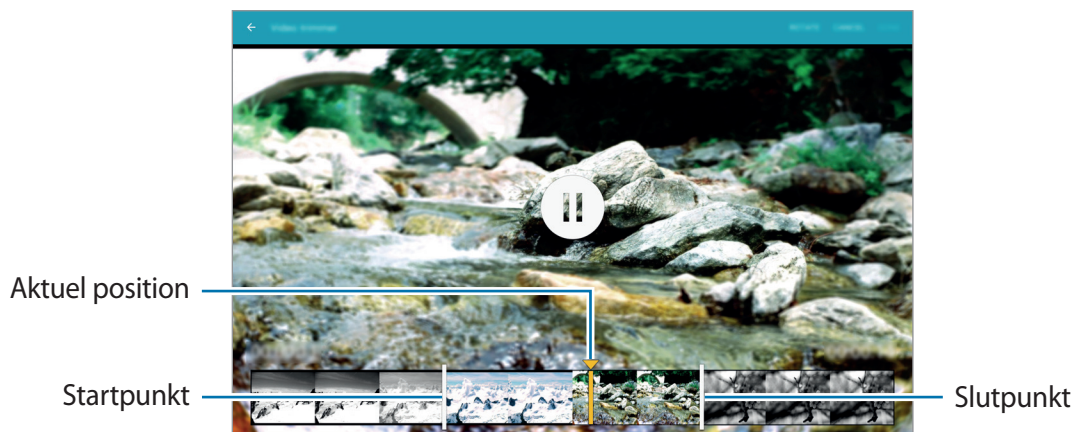

- 5 Angiv et filnavn, og tryk derefter på **OK** for at gemme videoen.

Galleriindstillinger

1 På skærmen apps trykkes på **Galleri**.

2 Tryk på  → **Indstillinger**.

3 Brug følgende funktioner:

- **Administrering af SNS-data** → **Synkroniser kun via Wi-Fi**: Indstil enheden til kun at synkronisere indhold, når Wi-Fi-forbindelsen er aktiveret.
- **Tags** → **Tagge ven**: Mærk fotos med oplysninger, f.eks. dato og sted. Hvis du vil redigere dine tags, skal du trykke på oplysningerne på et billede. Tryk på , rediger detaljerne, og tryk derefter på **UDFØRT**.
- **Tags** → **Ansigtstag**: Tildel tags til ansigter på et billede. Der vises en gul ramme omkring et ansigt, når det registreres. Vælg ansigtet, tryk på **Tilføj navn**, og vælg derefter en kontakt til at identificere ansigtstagget. Når ansigtstagget vises på et billede, kan du trykke på det og få adgang til forskellige valg, såsom at ringe eller sende en besked til personen.



Når du bruger **Ansigtstag**, kan ansigtsgenkendelsen svigte afhængigt af ansigtets vinkel og størrelse, hudfarve, ansigtsudtryk, lysforhold eller evt. tilbehør, som personen har på.

Multimedier

Musik

Afspille musik

På skærmen apps trykkes på **Musik**.

Vælg en musikkategori og derefter den sang, du vil afspille.

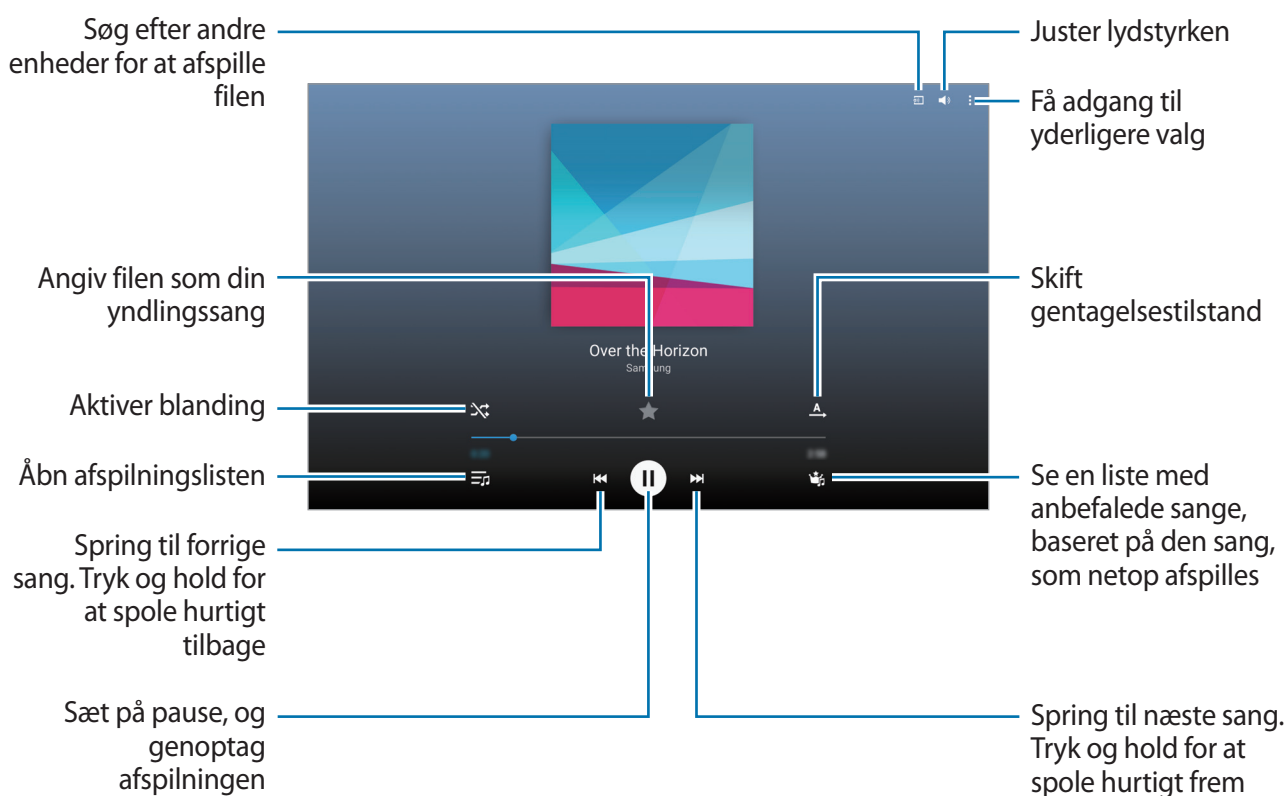

For at lytte til sange med samme lydstyrke skal du trykke på **⋮** → **Indstillinger** → **Avanceret** og derefter markere **Smart-lydstyrke**.



Når **Smart-lydstyrke** aktiveres, er det muligt, at lydstyrken er højere end enhedens lydstyrkeniveau. Vær forsigtig og undgå langvarig udsættelse for høje lyde for at undgå høreskader.



Smart-lydstyrke er muligvis ikke aktiveret for alle filer.

Indstil en personlig lyd under lytning til sange med et headset ved at trykke på **⋮** → **Indstillinger** → **Avanceret** → **Adapt Sound** → **Til**.

Når du aktiverer denne indstilling for første gang, skal du trykke på **START** for at justere lyden. Enheden udsender en række lydtests for at justere lydniveauet og begynder at bippe. Tryk på **JA**, hvis du kan høre bippet, eller **NEJ** hvis du ikke kan høre det. Gentag dette trin for hver test, indtil justeringen af lyden er gennemført. Marker derefter **Musiklyd**, og tryk på **KLAR** for at aktivere indstillingen, når du lytter til musik.



Hvis du skruer lydstyrken op til niveau 14 eller højere, kan indstillingen Adapt Sound for lydtilpasning ikke anvendes på musikafspilning. Hvis du skruer lydstyrken ned til niveau 13 eller derunder, kan du bruge funktionen igen.

Angive en sang som ringetone eller alarmtone

Hvis du vil bruge den sang, der spilles i øjeblikket, som ringetone eller alarmtone, skal du trykke på **⋮** → **Vælg som** → **Fra begyndelsen** eller **Automatiske anbefalinger**, vælge en indstilling og derefter trykke på **UDFØRT**.

Oprette afspilningslister

Sammensæt din egen afspilningsliste.

På skærmen apps trykkes på **Musik**.

Tryk på **AFSPILNINGSLISTER** → **⋮** → **Opret afspilningsliste**. Indtast en titel, og tryk på **OK**. Tryk på **+**, vælg sange, der skal medtages, og tryk derefter på **UDFØRT**.

Du kan føje den sang, du afspiller i øjeblikket, til en afspilningsliste, ved at trykke på **⋮** → **Føj til afspilningsliste** og vælge afspilningslisten.

Afspille musik efter humør

Brug denne funktion til at afspille musik, der passer til dit humør.

På skærmen apps trykkes på **Musik**.

Tryk på **MUSIKTERNING**. Sange kategoriseres automatisk efter humør. Tryk på en humørcelle, eller træk flere celler for at lytte til musik i cellerne.



Sangkategorier er baseret på de oplysninger om sangen, der er tilgængelige. Nogle sange er muligvis ikke kategoriseret i humørceller.

Afspille musik, der er gemt på andre enheder

Søg efter musik, der er gemt på andre enheder, og afspil den på din enhed.

På skærmen apps trykkes på **Musik**.

Få adgang til en sang på en enhed i nærheden

Tryk på **ENHEDER I NÆRHEDEN**, og vælg en enhed for at få adgang til og afspille musik. Du kan afspille sangen på enheder, hvor funktionen til deling af indhold er aktiveret.

På skærmen apps trykkes på **Indstillinger** → **FORBINDELSE** → **Enheder i nærheden**, og derefter trykkes på kontakten **Enheder i nærheden** for at aktivere det. Se [Enheder i nærheden](#) angående flere indstillinger.

Video

Afspille videoklip

På skærmen apps trykkes på **Video**.

Vælg det videoklip, du vil afspille.

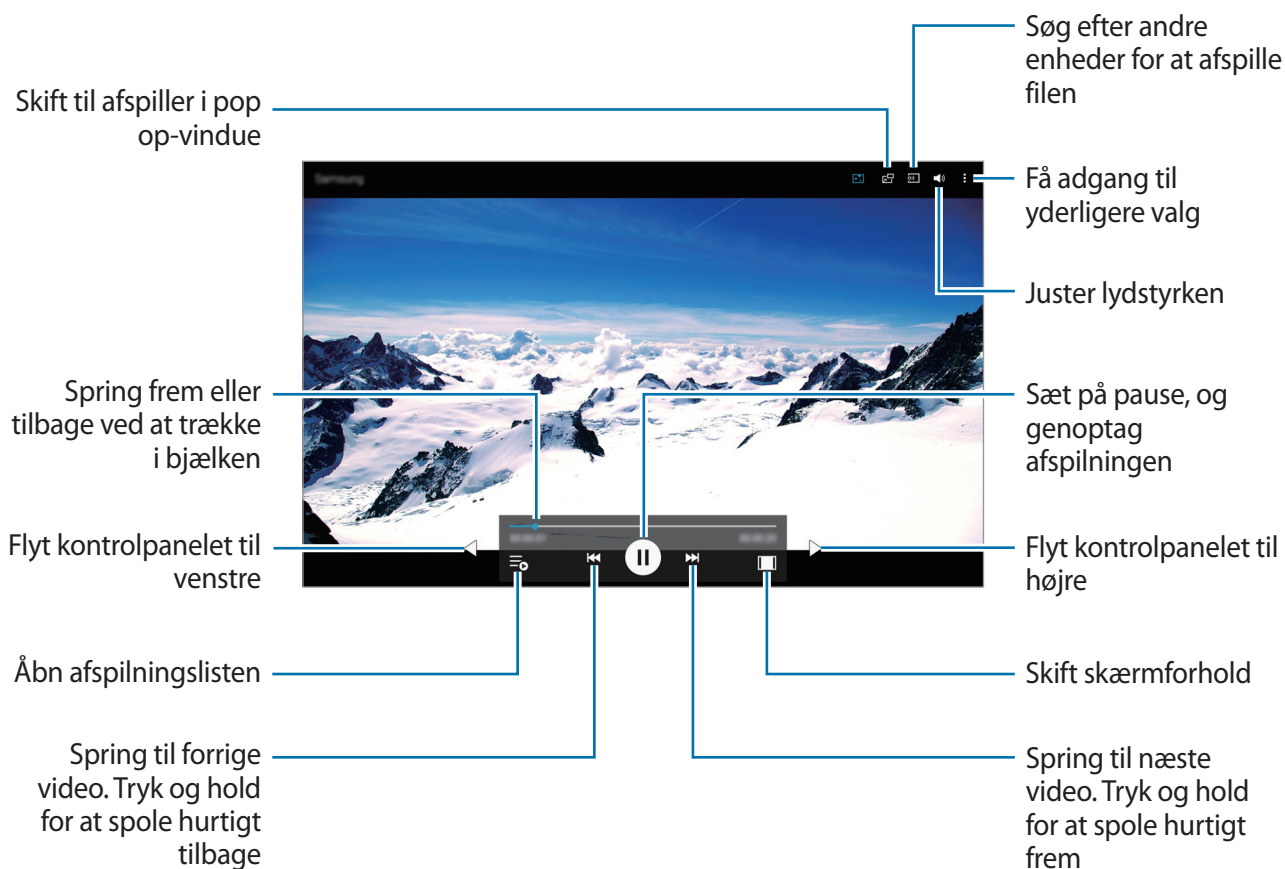

Bruge pop op-videoafspilleren

Brug denne funktion til at benytte andre apps uden at lukke videoafspilleren. Tryk på , mens du ser et videoklip, for at bruge pop op-videoafspilleren.

Spred to fingre fra hinanden på skærmen for at forstørre afspilleren, og knib dem sammen for at formindske den. Skal afspilleren flyttes, skal du trække den til en ny placering.

Tage billeder

Hvis du vil bruge denne funktion, skal du under afspilningen trykke på  → **Indstillinger**, markere **Tag billede**, og derefter trykke på **LUK**.

Tryk på  for at tage et billede fra videoen under afspilning.

Dele eller slette videoer

På skærmen apps trykkes på **Video**.

Tryk og hold på en video, tryk på , og vælg derefter en delingsmetode.

Tryk på  → **Slet**, vælg videoer, og tryk derefter på **KLAR**.

Redigere videoer

På skærmen apps trykkes på **Video**.

Vælg en video ved at trykke på  → **Redigér** → **Studio** → **Videobeskærer**. Flyt startpunktet til det ønskede startsted, flyt slutpunktet til det ønskede slutsted, og tryk derefter på **UDFØRT**. Indtast et filnavn, og tryk derefter på **OK** for at gemme videoen.

Afspille videoer, der er gemt på andre enheder

Søg efter videoer, der er gemt på andre enheder, og afspil dem på din enhed.

På skærmen apps trykkes på **Video**.

Få adgang til en video på en enhed i nærheden

Tryk på **ENHEDER I NÆRHEDEN**, og vælg en enhed for at få adgang til og afspille en video. Du kan afspille videoen på enheder, hvor funktionen til deling af indhold er aktiveret.

På skærmen apps trykkes på **Indstillinger** → **FORBINDELSE** → **Enheder i nærheden**, og derefter trykkes på kontakten **Enheder i nærheden** for at aktivere det. Se [Enheder i nærheden](#) angående flere indstillinger.

Nyttige apps og funktioner

Børnetilstand

Aktivere Børnetilstand

Brug denne widget til at give børn sjove og sikre forhold ved at begrænse børnenes adgang til bestemte apps eller bestemt indhold.

Før du kan bruge denne widget, skal du downloade og installere den. Tryk på **Børnetilstand** → **INSTALLÉR** på den klassiske startskærm.

Start børnetilstand ved at trykke på **Børnetilstand** på den klassiske startskærm eller skærmen apps. Når widgetten er installeret, vises den på den klassiske startskærm og skærmen apps.

Når denne widget åbnes første gang, skal du angive en PIN-kode. Følg derefter vejledningen på skærmen.

Børnetilstand på startskærmen

Startskærmen er udgangspunktet for adgang til alle apps i børnetilstand.

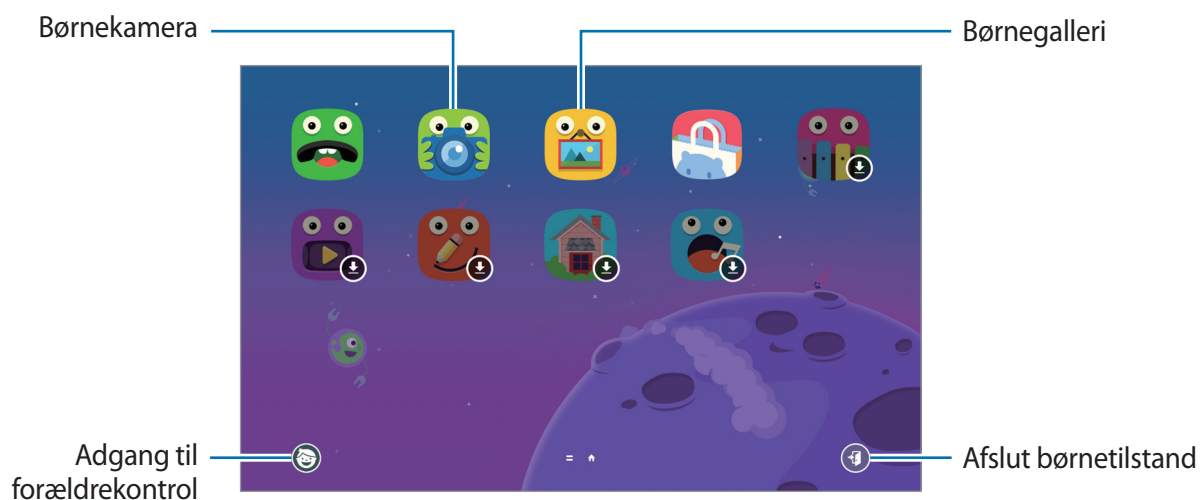

Brug denne app til at få vist gemte billeder, tegninger, stemmeoptagelser og mediefiler, som du vil lade dit barn have adgang til.



Brug denne app til at tage fotos eller optage videoer.

Forældrekontrol

Brug denne app til at angive begrænsninger for børnetilstand for at kontrollere adgang til indhold og apps. Du kan ændre indstillingerne for børnetilstand, grænser for brugstid m.m.

Tryk på  på startskærmen, og indtast PIN-koden.

Tryk på startknappen for at lukke forældrekontrollen.

- Barnets navn: Se og rediger barnets profil.
- **Grænse for dgl. spilletid:** Angiv en tidsgrænse for at administrere dine børns brug.
- **Kontakter:** Lad dine børn få adgang til specifikke kontakter.
- **Apps:** Se og tilføj apps, der er tilladte i børnetilstand.
- **Medie:** Lad dine børn få adgang til bestemte billeder og videoer, der er gemt på enheden.
- **Butik:** Download apps fra **Galaxy Apps**.

S Finder

Søg efter indhold på enheden ved hjælp af denne app. Du kan anvende forskellige filtre og få vist søgehistorikken.

Åbn informationspanelet, og tryk på **S Finder**.

Søge efter indhold

Tryk på søgefeltet, og indtast et nøgleord, eller tryk på , og sig et nøgleord.

Tryk på **Filter** under søgefeltet for at få mere detaljerede resultater.

Tryk på  → **Vælg søgeplaceringer** for at vælge søgekategorier.

Administrere søgehistorikken

Du kan få vist eller slette dine tidligere søgeresultater. Vælg et tidligere søgeemne for at udføre søgningen igen.

Du kan slette historikken ved at trykke på  ved siden af et element.

S Planner

Starte S Planner

Brug denne app til at administrere begivenheder og opgaver.

På skærmen apps trykkes på **S Planner**.

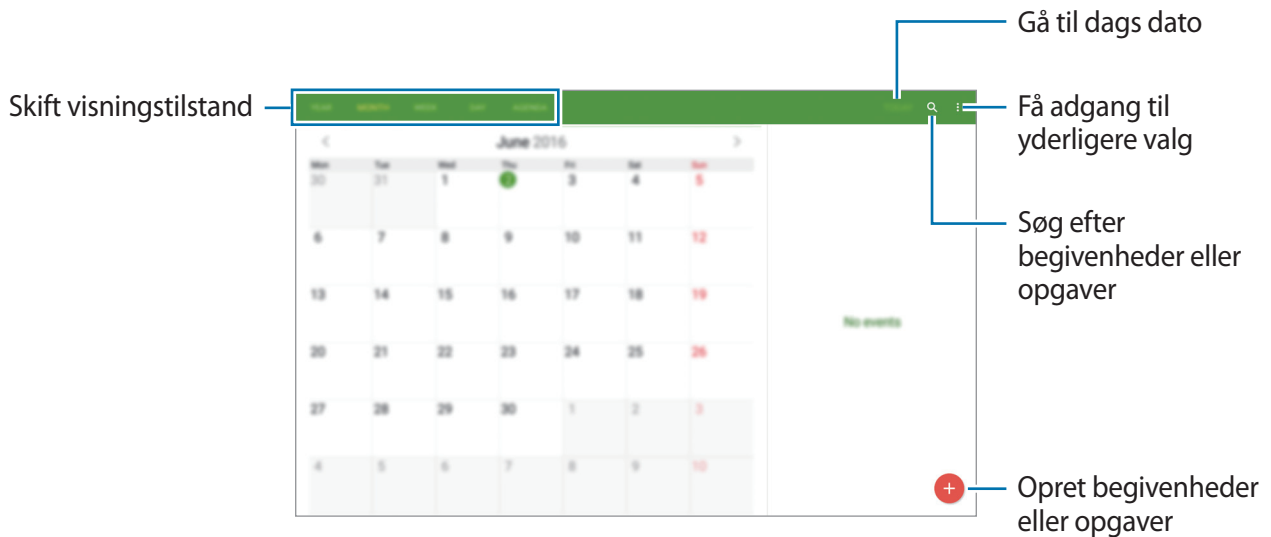

Tryk på , og brug følgende:

- **Vælg, hvilken dato du vil se:** Flyt til en angivet dato.
- **Slet:** Slet begivenheder eller opgaver.
- **Kalendere:** Vælg de kalendere, der skal vises.
- **Indstillinger:** Rediger indstillinger for S Planner.

Oprette begivenheder eller opgaver

- 1 På skærmen apps trykkes på **S Planner**.
- 2 Tryk på **+**. Du kan også vælge en dato uden begivenheder eller opgaver angivet og trykke på datoen igen.
Hvis datoen allerede har gemte begivenheder eller opgaver, skal du trykke på datoen og trykke på **+**.
- 3 Vælg enten en begivenhed eller opgave og indtast oplysningerne.
 - **BEGIVENHED**: Angiv en start- og slutdato for en begivenhed. Du kan angive en valgfri indstilling for gentagelse.
 - **OPGAVE**: Tilføj en opgave, som skal udføres på en bestemt dato. Du kan angive en valgfri indstilling for prioritering.

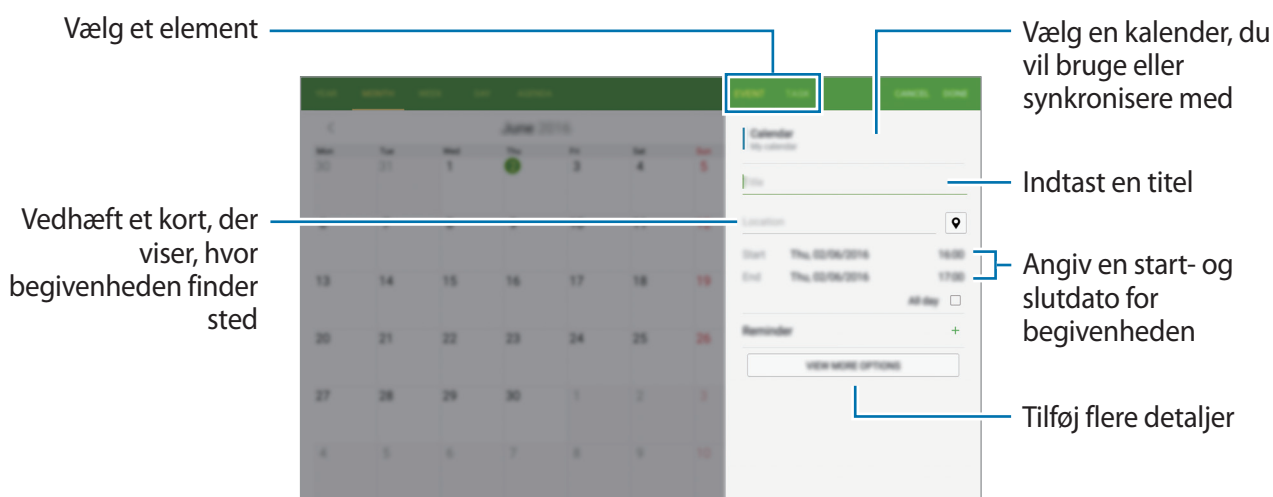

- 4 Tryk på **UDFØRT** for at gemme begivenheden eller opgaven.

Synkronisere begivenheder og opgaver med dine konti

På skærmen apps trykkes på **S Planner**.

Du kan tilføje konti, der skal synkroniseres, ved at trykke på ☰ → **Kalendere** → **Tilføj konto**. Vælg derefter en konto, der skal synkroniseres med, og log på. Når der tilføjes en konto, vises den med en grøn cirkel ud for kontonavnet.

Du kan ændre synkroniseringsindstillingerne for en konto ved at trykke på **Indstillinger** → **GENERELT** → **Konti** på skærmen apps og derefter vælge en kontotjeneste.

Slette begivenheder eller opgaver

På skærmen apps trykkes på **S Planner**.

Hvis du vil slette begivenheder eller opgaver, skal du trykke på ☰ → **Slet**, vælge begivenheder eller opgaver og derefter trykke på **UDFØRT** → **SLET**.

Hvis du vil slette en begivenhed eller opgave, mens du får vist den, skal du trykke på ☰ → **Slet** → **SLET**.

Hvis du vil markere opgaver som fuldførte, skal du trykke på en dato, hvor der er angivet opgaver og markere de fuldførte opgaver.

Dele begivenheder eller opgaver

På skærmen apps trykkes på **S Planner**.

Hvis du vil dele en begivenhed eller en opgave, skal du trykke på ☰ → **Del via** og derefter vælge en delingsmetode.

S Voice

Om S Voice

Brug denne app til at styre enheden med stemmen til at udføre forskellige funktioner.

På skærmen apps trykkes på **S Voice**. Alternativt kan der trykkes på startknappen to gange.

Du kan deaktivere adgangen ved at trykke på startknappen, trykke på **⋮** → **Settings** → **Open S Voice** og fjerne markeringen fra **Open via the home key**.



Om denne app er tilgængelig, afhænger af dit geografiske område eller din tjenesteudbyder.

Angive sproget

Tryk på **⋮** → **Settings** → **General** → **Language**, og vælg derefter et sprog.



Det valgte sprog gælder kun for **S Voice**, ikke enhedens visningssprog.

Bruge S Voice

Når du starter **S Voice**, igangsætter enheden stemmegenkendelse, og mikrofonikonet lyser blå.

Sig en stemmekommando.

Hvis enheden genkender kommandoen, udfører den den tilsvarende handling.

Tip til forbedring af stemmegenkendelsen:

- Tal tydeligt.
- Sørg for, at der er ro omkring dig.
- Brug ikke stødende sprog eller slangord.
- Undgå at tale med dialekt.

Det er muligt, at enheden ikke genkender dine kommandoer eller udfører uønskede kommandoer på grund af støj fra omgivelserne eller den måde, du taler på.

Start af S Voice i standbytilstand

Hvis S Voice ikke anvendes i en vis periode, skifter den automatisk til standbytilstand.

Tryk på mikrofonikonet eller sig "Hi Galaxy" til enheden for at genoptage stemmegenkendelsen.

Ændre vækningskommandoen

Du kan ændre vækningskommandoen fra "Hi Galaxy". Vækningskommandoen anvendes til at starte **S Voice**, når enheden er i standbytilstand.

Tryk på  → **Settings** → **Open S Voice** → **Voice wake-up** → **Set wake-up command**.

Deaktivere stemmetilbage melding

Tryk på  → **Disable Voice feedback**. Enheden holder op med at give stemmetilbage meldinger, når du siger kommandoer.

Redigere uønskede stemmekommandoer

Du kan redigere stemmekommandoerne, hvis enheden ikke genkender dem korrekt.

For at redigere en stemmekommando skal du trykke på den sidste taleboble, der indeholder din udtalte tekst, og redigere teksten ved brug af tastaturet.

Lommereg.

Brug denne app til at udføre enkle eller komplicerede beregninger.

På skærmen apps trykkes på **Lommereg.**

Du kan se historikken for udregning i venstre side af skærmen.

Du kan rydde historikken ved at trykke på **RYD HISTORIK**.

Ur

ALARM

På skærmen apps trykkes på **Ur** → **ALARM**.

Indstille alarmer

Tryk på **+** på alarmlisten, indstil et alarmtidspunkt, vælg de dage, hvor alarmen skal gentages, angiv øvrige alarmindstillinger, og tryk derefter på **GEM**. Du kan aktivere eller deaktivere alarmer ved at trykke på  ud for alarmen på alarmlisten.

- **Slumre:** Indstil et tidsinterval samt det antal gange, alarmen skal gentages efter det forudindstillede klokkeslæt.
- **Smart alarm:** Indstil klokkeslæt og tone for smart alarm. En smart alarm starter ved lav lydstyrke nogle få minutter, før en planlagt alarm er indstillet til at lyde. Lydstyrken for den smarte alarm stiger gradvist, indtil du enten slukker for alarmen eller de forudindstillede alarmlyde.

Stoppe alarmer

Træk **X** uden for den store cirkel for at stoppe en alarm. Hvis du tidligere har aktiveret slumrefunktionen, skal du trække **ZZ** uden for den store cirkel for at gentage alarmen efter et angivet tidsrum.

Slette alarmer

Tryk på **:** → **Slet**, vælg alarmer, og tryk derefter på .

VERDENSUR

På skærmen apps trykkes på **Ur** → **VERDENSUR**.

Oprette ure

Tryk på **+**, og indtast et bynavn, eller vælg en by fra listen over byer.

Tryk og hold på et ur, og tryk derefter på  for at anvende sommertid.

Slette ure

Tryk på  → **Vælg**, vælg ure, og tryk på .

Dropbox

Brug denne app til at gemme og dele filer med andre via Dropbox skylageret. Når du gemmer filer i Dropbox, synkroniserer din enhed automatisk med webserveren og andre enheder, der har Dropbox installeret.





Om denne app er tilgængelig, afhænger af dit geografiske område eller din tjenesteudbyder.

På skærmen apps trykkes på **Dropbox**.

Når du aktiverer denne app første gang eller genstarter den efter at have nulstillet data, skal du følge vejledningen på skærmen for at afslutte opsætningen.

Brug følgende funktioner:

- **Filer:** Overfør eller åbn filer. Tryk på  for at overføre filer.
- **Billeder:** Se de overførte fotos eller videoer. Tryk på  for at dele eller slette filer eller oprette album.
- **Meddelelser:** Se meddelelser.

Evernote

Brug denne app til at oprette, synkronisere og dele multimedienoter. Du kan føje tags til noterne eller sortere noterne i en notesbog, så du effektivt kan holde styr på dine idéer.

På skærmen apps trykkes på **Evernote**.

Log på din Evernote-konto. Hvis du ikke har en Evernote-konto, kan du oprette en. Følg anvisningerne på skærmen for at fuldføre opsætningen.





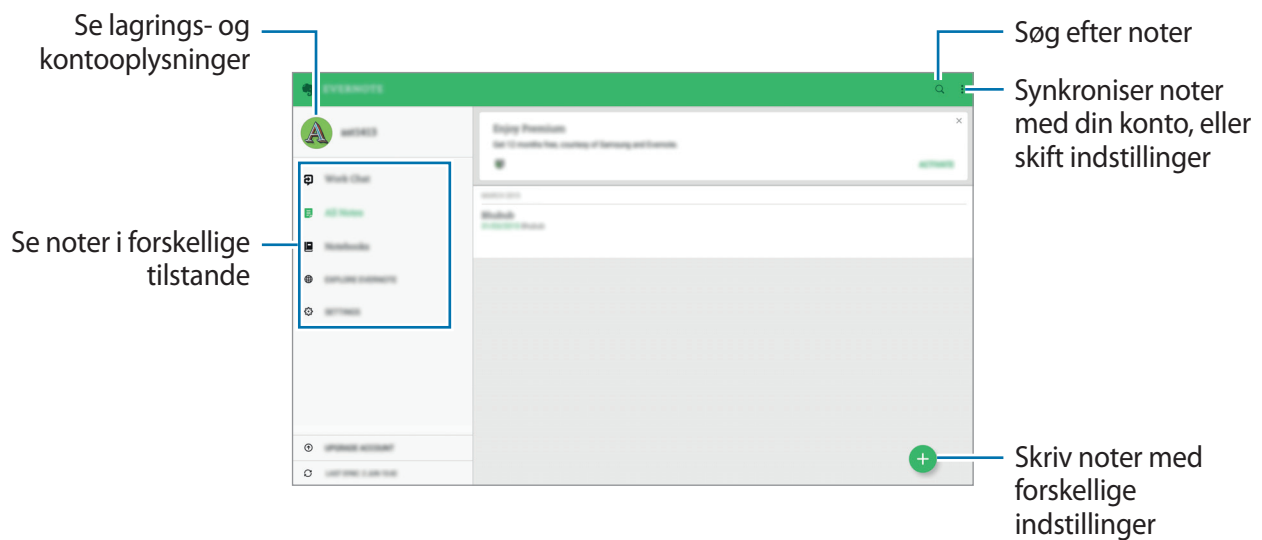

Om denne app er tilgængelig, afhænger af dit geografiske område eller din tjenesteudbyder.



Skrive noter

Du kan oprette en note ved hjælp af billeder, stemmeoptagelser og andre vedhæftede filer. Vælg en indstilling for at oprette en note.

Brug en af følgende indstillinger, når du opretter en note:

-  : Angiv en påmindelse til noten.
-  : Vedhæft filer eller brug yderligere indstillinger.
-  : Tag et foto og vedhæft det til noten.
-  → **Gem**: Gem noten.
-  → **Indstillinger**: Få adgang til yderligere valg.

Slette noter

Tryk og hold på noten, og tryk derefter på **Slet**.

Flipboard

Se live opdateringer for sociale netværk og nyheder i et personligt tidsskriftformat ved hjælp af denne app.

På skærmen apps trykkes på **Flipboard**.



Om denne app er tilgængelig, afhænger af dit geografiske område eller din tjenesteudbyder.

Når du aktiverer denne app første gang eller genstarter den efter at have nulstillet data, skal du følge vejledningen på skærmen for at afslutte opsætningen.

Vælg mellem forskellige nyhedsartikler og abonnementer på hovedskærmen i Flipboard.

Hancom Office Viewer

Om Hancom Office Viewer

Brug denne app til at se dokumenter i forskellige formater, herunder regneark og præsentationer. På skærmen apps trykkes på **Hancom Office Viewer**.



Om denne app er tilgængelig, afhænger af dit geografiske område eller din tjenesteudbyder.

Søge i dokumenter

På skærmen apps trykkes på **Hancom Office Viewer**.

Tryk på **Åbn** for at gennemse et dokument.

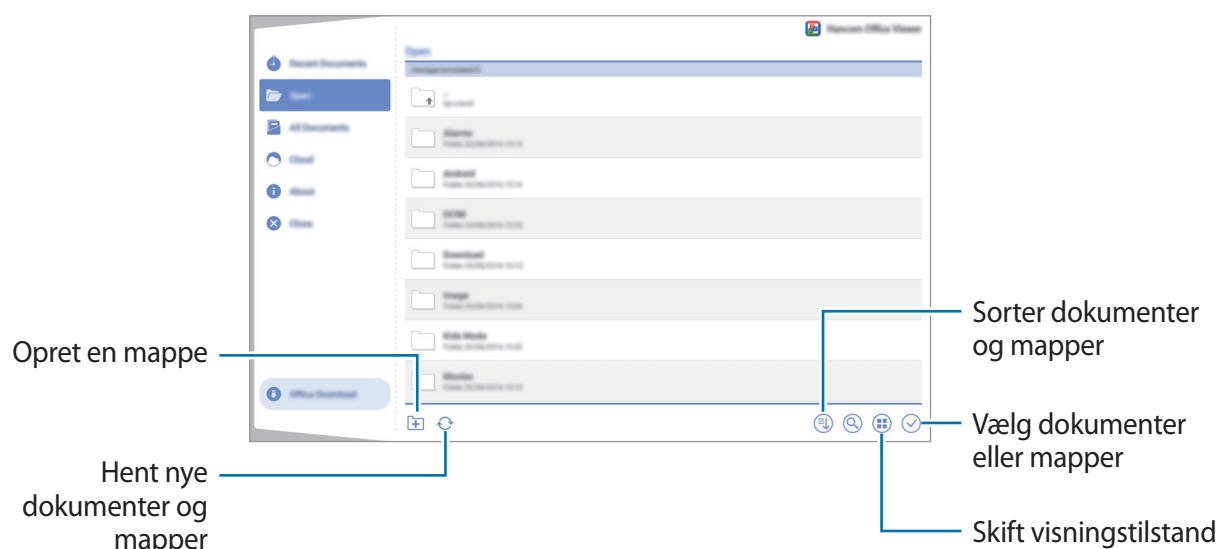

Tryk på **Seneste dokumenter** for at søge i dokumenter, du har anvendt for nylig.

Læse dokumenter







På skærmen apps trykkes på **Hancom Office Viewer**.

Tryk på et dokument i **Seneste dokumenter** eller i en mappe.

Administrere dokumenter

På skærmen apps trykkes på **Hancom Office Viewer**.

Tryk på ☑, mens du gennemser et dokument. Vælg dokumenter eller mapper, og vælg derefter en af følgende muligheder.

-  : Omdøb et dokument eller en mappe.
-  : Kopier dokumenter eller mapper til en anden mappe.
-  : Flyt dokumenter eller mapper til en anden mappe.
-  : Slet dokumenter eller mapper.
-  : Send dokumenter til andre eller del dem.
-  : Søg efter dokumenter.

NYTimes





Brug denne app til at gennemse og navigere i artikler med mere.



Om denne app er tilgængelig, afhænger af dit geografiske område eller din tjenesteudbyder.

- 1 På skærmen apps trykkes på **NYTimes**.
- 2 Følg anvisningerne på skærmen for at fuldføre opsætningen.
- 3 Tryk på en artikel for at læse.

Mens en artikel vises, kan du vælge en af følgende muligheder:

-  : Se andre brugeres kommentarer til artiklen.
-  : Sende den aktuelle side til andre.
-  : Gemme artiklen til udklipslisten.
-  : Føje dine egne anmærkninger til artiklen.
-  : Få adgang til yderligere muligheder eller skifte indstillingerne.

Google-apps

Google tilbyder apps til underholdning, sociale netværk og erhvervsbrug. Du skal have en Google-konto for at kunne bruge visse apps. Der henvises til [Oprette konti](#) for yderligere oplysninger.

For at se flere appinformationer skal du gå til hver apps hjælpemenu.



Visse apps er muligvis ikke tilgængelige, eller de kan hedde noget forskelligt afhængigt af dit geografiske område eller din tjenesteudbyder.

Chrome

Søg efter oplysninger, og gennemse websider.

Gmail

Send eller modtag e-mails via Google Mail-tjenesten.

Google+

Del dine nyheder, og følg opdateringer fra familie, venner og andre. Du kan også sikkerhedskopiere dine fotos og videoer osv.

Maps

Find din placering på kortet, søg efter steder, og se placeringsoplysninger for forskellige steder.

Play Musik

Opdag, lyt til og del musik på din enhed.

Play Film

Se videoer, der er gemt på din enhed, og download forskelligt indhold, du gerne vil se, fra **Play Butik**.

Play Bøger

Download forskellige bøger fra **Play Butik**.

Play Bladkiosk

Læs nyheder og tidsskrifter, du finder interessante.

Play Spil

Download spil fra **Play Butik**, og spil dem sammen med andre.

Drev

Gem dit indhold i skylageret, få adgang til det, uanset hvor du er, og del det med andre.

YouTube

Se eller opret videoer, og del dem med andre.

Fotos

Administrer fotos, album og videoer, du har gemt på enheden og overført til **Google+**.

Hangouts

Chat med dine venner enkeltvis eller sammen, og brug billeder, humørikoner og videoopkald, mens du chatter.

Google

Søg hurtigt efter emner på internettet eller på din enhed.

Talesøgning

Søg hurtigt efter emner ved at sige et søgeord eller en sætning.

Forbinde til andre enheder

Bluetooth

Om Bluetooth

Bluetooth opretter en direkte, trådløs forbindelse mellem to enheder over korte afstande. Via Bluetooth kan du udveksle data eller mediefiler med andre enheder.



- Samsung er ikke ansvarlig for tab, opfangelse eller forkert brug af data, der er blevet sendt eller modtaget via Bluetooth.
- Sørg altid for, at du deler og modtager data med enheder, som du ved, at du kan stole på, og som er korrekt sikrede. Hvis der er hindringer mellem enhederne, reduceres sendeafstanden muligvis.
- Nogle enheder er muligvis ikke kompatible med din enhed. Det er især enheder, der ikke er afprøvede eller godkendte af Bluetooth SIG.
- Undgå at bruge Bluetooth-funktionen til ulovlige formål, f.eks. piratkopiering af filer eller ulovlig aflytning af kommunikation til kommercielle formål.

Samsung kan ikke holdes ansvarlig for konsekvenserne af ulovlig brug af Bluetooth-funktionen.

Parre med andre Bluetooth-enheder

- 1 På skærmen apps trykkes på **Indstillinger** → **FORBINDELSE** → **Bluetooth**. Tryk på kontakten **Bluetooth** for at aktivere det, og tryk derefter på **SØG**.
De registrerede enheder angives.
Tryk på enhedens navn for at angive den som synlig for andre enheder.
- 2 Vælg en enhed til parring.
Hvis enheden, du vil parre med, ikke er på listen, så sørg for, at enheden er indstillet til at være synlig.
- 3 Accepter Bluetooth-tilladelsesanmodningen på begge enheder for at bekræfte.

Sende og modtage data

Mange apps understøtter dataoverførsel via Bluetooth. Du kan dele data såsom kontakter eller mediefiler med andre Bluetooth-enheder. Følgende trin er et eksempel på afsendelse af et billede til en anden enhed.

Sende et billede

- 1 På skærmen apps trykkes på **Galleri**.
- 2 Vælg et billede.
- 3 Tryk på  → **Bluetooth**, og vælg derefter en enhed at overføre billedet til.
Hvis din enhed tidligere er blevet parret med enheden, skal du trykke på enhedens navn uden at bekræfte den automatisk genererede adgangsnøgle.
Hvis enheden, du vil parre med, ikke er på listen, så sørg for, at enheden er indstillet til at være synlig. Du kan også angive din enhed som synlig for andre enheder.
- 4 Accepter Bluetooth-tilladelsesanmodningen på den anden enhed.

Modtage et billede

Når en anden enhed sender dig et billede, skal du acceptere Bluetooth-tilladelsesanmodningen. Det modtagne billede gemmes i mappen **Galleri** →  → **Album** → **Download**.

Ophæve parringen mellem Bluetooth-enheder



- 1 På skærmen apps trykkes på **Indstillinger** → **FORBINDELSE** → **Bluetooth**.
Enheden viser de parrede enheder på listen.
- 2 Tryk på  ud for enhedens navn for at foretage ophævelse af parring.
- 3 Tryk på **Ophæv parring**.

Wi-Fi Direct

Om Wi-Fi Direct

Wi-Fi Direct forbinder enheder direkte via et Wi-Fi-netværk uden at kræve et adgangspunkt.

Slutte til andre enheder

- 1 På skærmen apps trykkes på **Indstillinger** → **FORBINDELSE** → **Wi-Fi**, og derefter trykkes på kontakten **Wi-Fi** for at aktivere det.
- 2 Tryk på  → **Wi-Fi Direct**.
De registrerede enheder angives.
- 3 Vælg en enhed at oprette forbindelse med.
Tryk på  → **Omdøb enhed** for at ændre enhedens navn.
- 4 Accepter Wi-Fi Direct-tilladelsesanmodningen på den anden enhed for at bekræfte.

Sende og modtage data

Du kan dele data, såsom kontakter eller mediefiler, med andre enheder. Følgende trin er et eksempel på afsendelse af et billede til en anden enhed.

Sende et billede

- 1 På skærmen apps trykkes på **Galleri**.
- 2 Vælg et billede.
- 3 Tryk på  → **Wi-Fi Direct**, og vælg derefter en enhed at overføre billedet til.
- 4 Accepter Wi-Fi Direct-tilladelsesanmodningen på den anden enhed.

Modtage et billede

Når en anden enhed sender et billede til dig, skal du acceptere Wi-Fi Direct-tilladelsesanmodningen. Det modtagne billede gemmes i mappen **Galleri** →  → **Album** → **Download**.

Afslutte enhedsforbindelse

- 1 På skærmen apps trykkes på **Indstillinger** → **FORBINDELSE** → **Wi-Fi**.
- 2 Tryk på  → **Wi-Fi Direct**.
Enheden viser de tilsluttede enheder på listen.
- 3 Tryk på **AFSLUT FORBINDELSE** → **OK** for at frakoble enhederne.

Hurtig tilsl.

Om Hurtig tilslutning

Brug denne funktion til at søge efter og oprette forbindelse til enheder i nærheden på nem vis.



- Forbindelsesmetoderne kan variere alt efter typen af forbundne enheder eller det delte indhold.
- Enhedsnavnet varierer, afhængigt af de Bluetooth-enheder der parres med. Enhedsnavnet kan f.eks. blive vist som BT MAC.

Inden denne funktion bruges

- Hvis du opretter forbindelse til en enhed, som understøtter funktionen Hurtig tilslutning, skal du tænde for enhedens skærm, for at den kan registreres.
- Hvis du opretter forbindelse til en enhed, som ikke understøttes af funktionen Hurtig tilslutning, skal du sikre dig, at funktionerne Wi-Fi Direct eller Bluetooth er aktiveret.

Slutte til andre enheder

1 Åbn informationspanelet, og tryk på **Hurtig tilsl.**

Når panelet åbnes, aktiveres funktionen Wi-Fi automatisk, og enheden søger efter enheder i nærheden.

2 Vælg en enhed at oprette forbindelse med.

De næste trin kan variere afhængigt af den forbundne enhed. Følg instruktionerne på skærmen for at fuldføre forbindelsen mellem enhederne.

Hvis enheder i nærheden skal kunne søge efter din enhed og oprette forbindelse til den, skal du trykke på **MERE** → **Angiv synlighed for enheden** → **Synlighed for enheden** og derefter vælge en indstilling.

Ny søgning efter enheder

Hvis den ønskede enhed ikke vises på listen, skal du søge efter enheden.

Tryk på **OPDATER**, og vælg enheden på listen med registrerede enheder.

Deling af indhold

Del indhold med de enheder, der er oprettet forbindelse til.

- 1 Åbn informationspanelet, og tryk på **Hurtig tilsl.**
- 2 Vælg en enhed fra listen over registrerede enheder.
- 3 Tryk på **Del indhold**, og vælg en mediekategori.
- 4 Vælg det indhold, der skal deles, og tryk på **UDFØRT**.

Din enhed sender indholdet til den enhed, der er oprettet forbindelse til.

SideSync

Introduktion

Med SideSync kan du nemt dele din skærm og dine data mellem Samsung Android-smartphones, -tablets og enhver type computer. Du kan tjekke meddelelser fra dashboardet eller i pop op-vinduer.

Før du starter

- SideSync-appen skal være installeret på begge de enheder, som du vil forbinde. Hvis SideSync ikke er installeret, skal du bruge en af følgende metoder til at downloade og installere programmet:
 - Hvis du vil downloade og installere SideSync på din Samsung Android-tablet eller -smartphone, skal du søge efter SideSync i **Galaxy Apps** eller **Play Butik**. Hvis din enhed ikke understøtter SideSync, kan du måske ikke finde appen.
 - Hvis du vil downloade og installere SideSync på din computer, skal du besøge www.samsung.com/sidesync. Du finder også oplysninger om SideSync-systemkravene på websiden.
- Hvis du skal forbinde din smartphone og tablet, skal enhederne understøtte Wi-Fi Direct.
- Hvis du vil forbinde din tablet og din computer trådløst, skal begge enheder være tilsluttet det samme trådløse adgangspunkt.

Tilslutning til computere eller smartphones

Tilslutning til en computer

- 1 Slut din tablet til din computer ved hjælp af et USB-kabel.
Alternativt kan du forbinde begge enheder til det samme adgangspunkt.
- 2 Start **SideSync** på begge enheder.
- 3 Tryk på **START** på begge enheder.
Begge enheder vil søge efter hinanden og oprette forbindelse. Derefter vises dashboardet på din computer.

Tilslutning til en smartphone via Wi-Fi Direct

- 1 Start **SideSync** både på din tablet og din smartphone.
- 2 Tryk på **START** på begge enheder.
Begge enheder vil søge efter hinanden og oprette forbindelse.
- 3 Vælg din smartphone på listen med registrerede enheder på din tablet.
- 4 Accepter forbindelsesansøgningen på din smartphone.
Dashboardet bliver vist på din tablet.

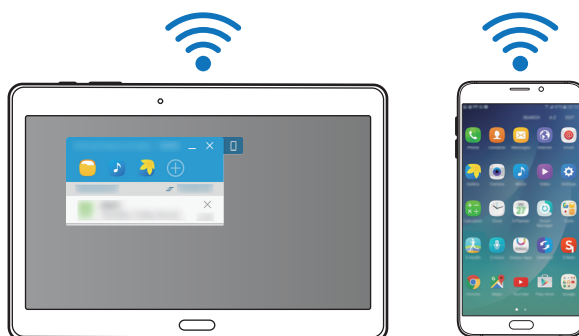

Automatisk tilslutning af enheder

Hvis to enheder tidligere har været forbundet, kan du indstille dem til at genoprette forbindelsen automatisk.

Tryk på **SideSync** → **MERE** → **Indstillinger** på din tablet, og tryk derefter på kontakten **Forbind enheder automatisk** for at aktivere funktionen til automatisk oprettelse af forbindelse. Du kan også åbne dashboardet og trykke på **MERE** → **Indstillinger** → **Forbindelser** og aktivere funktionen til automatisk oprettelse af forbindelse.

Brug af dashboardet

Start ofte anvendte apps, eller se meddelelser fra din tablet.

Når du trykker på en meddelelse, starter den relaterede app eller det relaterede program. Nedenfor ser du et billede af tablettens dashboard på computeren.

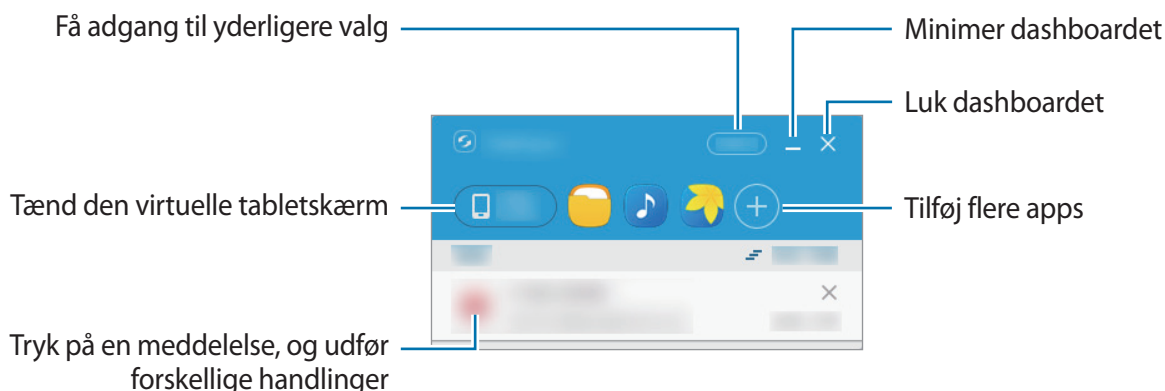

Du kan omarrangere apps, når du højreklikker på et appikon.

Fortsætte afspilning af medier

Du kan sætte afspilning af musik og videoer på pause på din tablet og fortsætte afspilningen på en anden enhed.

På dashboardet skal du vælge afspilningsknappen på musikcontrolleren eller i videomeddelelsen. Afspilningen sættes på pause på din tablet og starter på din anden enhed.



Den forbundne enheds musikcontroller og en videomeddelelse bliver kun vist, når du afspiller mediefiler via standardappen til musik eller video.

Deling af en webside

Du kan åbne en webside på din tablet og vise den i webbrowseren på den forbundne enhed.

Mens du browser på websider på din tablet, vises der en webadgangsmeddelelse på dashboardet. Vælg meddelelsen på dashboardet. Derefter vises den samme webside på den forbundne enhed.

Brug af opkalds- og beskedfunktioner i pop op-vinduer

Når du modtager et opkald eller en besked på din tablet, vises der et pop op-vindue på den forbundne enhed.

Hvis du modtager et opkald, kan du besvare eller afvise opkaldet i pop op-vinduet. Den forbundne enheds mikrofon og højttaler vil blive brugt under opkaldet.

Hvis du modtager en besked, kan du besvare den med det samme.

Brug af den virtuelle skærm

SideSync spejler en enheds skærm på en anden enhed. Du kan bruge en enheds funktioner via den virtuelle skærm. Nedenfor ser du et billede af den virtuelle tabletskærm på computeren.

På dashboardet trykkes på **Tablet screen**.



- Nogle funktioner fungerer muligvis ikke via den virtuelle skærm.
- Den virtuelle skærms udseende og funktioner kan variere afhængigt af den forbundne enhed.

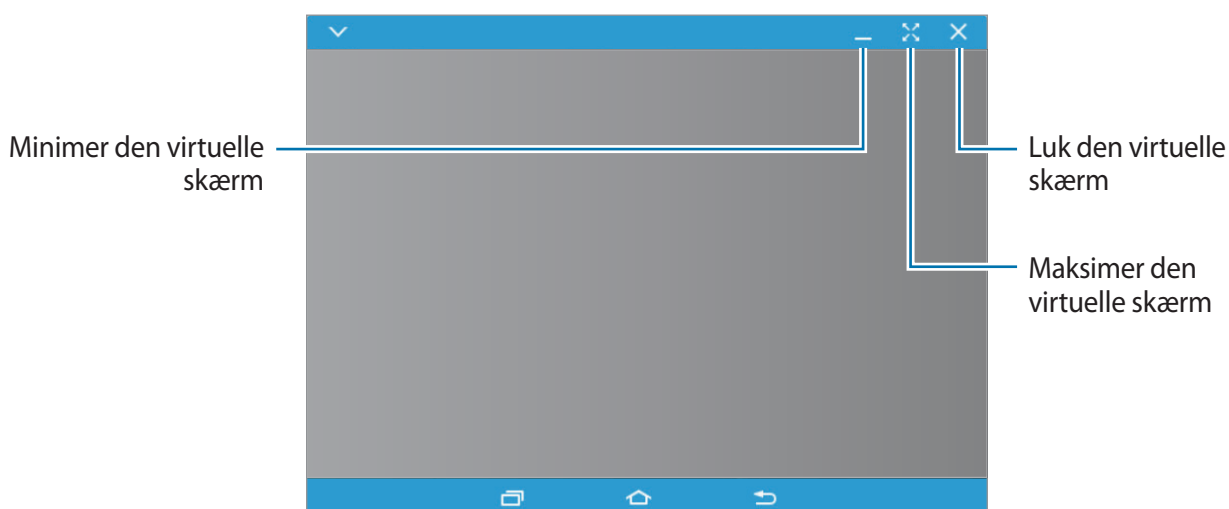

Tryk på  for at bruge følgende valgmuligheder:

- **Altid øverst:** Indstil den virtuelle skærm til altid at være øverst.
- **Roter:** Roter skærmen.
- **Vinduesgennemsigtighed:** Juster den virtuelle skærms gennemsigtighedsniveau.
- **Tag billede:** Optag et skærbillede.
- **Aktiver Præsentationstilstand:** Aktiver tabletens skærm, så den kan styres både fra din computer og din tablet. Om denne funktion er tilgængelig afhænger af den forbundne enhed.
- **Føj til Favoritter:** Føj den aktuelle app til dashboardet.

Hvis du vil flytte den virtuelle skærm, skal du klikke på og trække det øverste af den virtuelle skærm til en ny placering.

Hvis du vil justere den virtuelle skærms størrelse, skal du placere musemarkøren over den virtuelle skærms kant og derefter klikke på den og trække den.

Skifte mellem skærme

Hvis du vil bruge din tablets faktiske skærm, skal du trykke på tænd/sluk-knappen eller startknappen. Den virtuelle skærm slukkes, og tabletens skærm tændes.

Hvis du vil vende tilbage til den virtuelle skærm, skal du klikke på den virtuelle tabletskærm på computeren. Den faktiske skærm slukkes, og den virtuelle skærm tændes.



Du kan få vist og styre den virtuelle skærm og den forbundne enheds skærm på samme tid. Tryk på  → **Aktiver Præsentationstilstand** på den virtuelle skærm for at tænde den forbundne enheds skærm. Om denne funktion er tilgængelig afhænger af den forbundne enhed.

Deling af filer og udklipsholderen

Kopiering af filer til computeren

- 1 Tryk og hold på en fil for at skifte til redigeringstilstand på den virtuelle tabletskærm.
- 2 Marker flere filer, som du vil kopiere.
- 3 Tryk og hold på de markerede filer, og træk og slip dem uden for den virtuelle skærm.
Filerne kopieres til den tilsigtede placering.

Når du f.eks. flytter et billede fra din tablet til et åbent Word-dokument på din computer, indsættes billedet i Word-dokumentet.

Kopiering af filer til din tablet

Vælg filer på computeren, og træk dem til dashboardet eller den virtuelle tabletskærm. Filerne gemmes i mappen **Mine filer** → **Enhedslager** → **SideSync**.

Når du opretter en besked eller en e-mail på den virtuelle skærm, vedhæftes de kopierede filer til den besked eller e-mail, der er ved at blive oprettet.



Når tablettens virtuelle skærm og den faktiske skærm begge er aktiveret, kan du ikke dele filer.

Deling af udklipsholderen

Du kan nemt kopiere og indsætte tekst mellem de forbundne enheder via udklipsholderens delingsfunktion. Kopier eller klip tekst fra den virtuelle skærm, og indsæt den i et tekstfelt uden for den virtuelle skærm eller omvendt.

Deling af computerens tastatur og mus

Brug din tablets skærm som to skærme, og kontroller den med computerens tastatur og mus.

- 1 Tryk på **MERE** → **Aktiver deling af tastatur og mus** på dashboardet.
Hvis den virtuelle skærm er åben, forsvinder den fra computerskærmen.
- 2 Flyt musemarkøren til venstre eller højre kant på computerskærmen for at gå til tabletskærmen.
Musemarkøren bliver vist på din tabletskærm.
- 3 Brug computerens tastatur og mus på din tablet til at foretage handlinger, f.eks. skrive tekst, kopiere og indsætte samt markere elementer.
Hvis du vil kontrollere computeren med musen igen, skal du flytte markøren tilbage til computerskærmen.

Screen Mirroring

Om Screen Mirroring

Med denne funktion kan du slutte enheden til en stor skærm med en AllShare Cast-dongle eller HomeSync og derefter dele dit indhold.

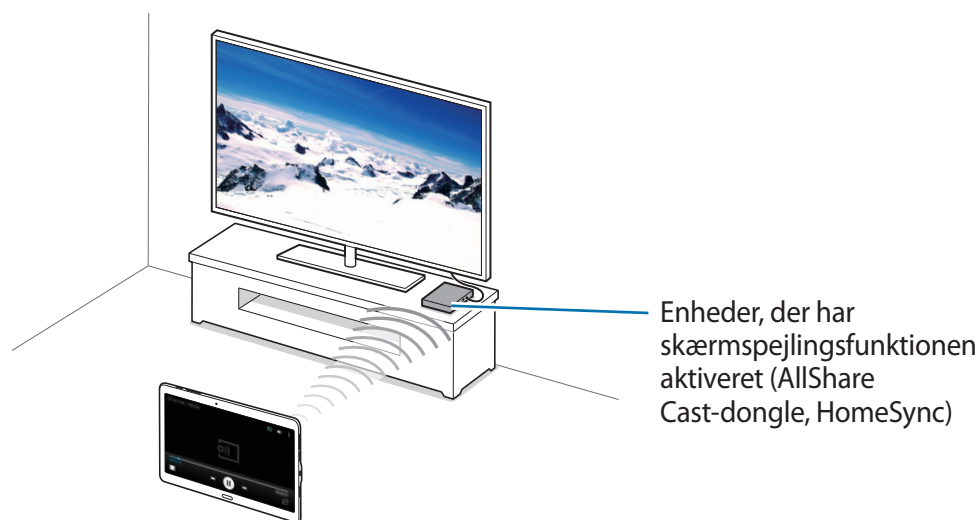

- Om denne funktion er tilgængelig, afhænger af dit geografiske område eller din tjenesteudbyder.
- Nogle filer gemmes i bufferen under afspilning afhængigt af netværksforbindelsen.
- Deaktiver funktionen, når du ikke bruger den, for at spare strøm.
- Hvis du angiver en Wi-Fi-frekvens, registreres eller tilsluttes AllShare Cast-dongler eller HomeSync muligvis ikke.
- Hvis du ser video eller spiller spil på et tv, skal du vælge en egnet tv-tilstand for at få den optimale oplevelse.

Se indhold på et tv

Før du slutter et tv til enheden, skal du forbinde tv'et og enheden, der har skærmspejlingsfunktionen aktiveret. For opsætning af en forbindelse henvises der til brugervejledningen til enheden. Følgende handlinger er et eksempel på visning af indhold på et tv, der er tilsluttet via en AllShare Cast-dongle.

- 1 Slut enheden, der har skærmspejlingsfunktionen aktiveret, til tv'et ved hjælp af et HDMI-kabel.
- 2 Vælg en forbindelsestilstand på tv'et, såsom HDMI-tilstand, for at tilslutte en ekstern enhed.
- 3 På skærmen apps trykkes på **Indstillinger** → **FORBINDELSE** → **Screen Mirroring**.
De registrerede enheder angives.
- 4 Vælg en enhed at oprette forbindelse med.
Din enheds skærm vises på tv-skærmen.
Hvis det er første gang, du forbinder enheden, skal du trykke og holde på donglens navn på listen og indtaste den PIN-kode, der vises på tv-skærmen.
- 5 Åbn eller afspil en fil, og kontroller skærmen med tasterne på enheden.

Udskrive fra mobilenhed

Slut enheden til en printer ved hjælp af Wi-Fi eller Wi-Fi Direct for at udskrive billeder eller dokumenter.



Nogle printere er muligvis ikke compatible med enheden.

Oprette forbindelse til en printer

På skærmen apps trykkes på **Indstillinger** → **FORBINDELSE** → **Udskrivning**, vælg en printertype og tryk derefter på kontakten øverst til højre på skærmen for at aktivere det. Enheden søger efter printere, der er tilsluttet samme Wi-Fi-netværk som enheden. Vælg den printer, du vil bruge som standardprinter.

Hvis du vil tilføje printere manuelt, skal du trykke på ⋮ → **Tilføj printer** → **ADD PRINTER**, indtaste oplysninger og derefter trykke på **OK**.

Hvis du vil ændre udskrivningsindstillingerne, skal du trykke på ⋮ → **Indstillinger**.

Udskrive indhold

Under visning af indhold, som f.eks. billeder eller dokumenter, skal du trykke på ⋮ → **Udskriv** → ▼ → **Alle printere** og derefter vælge en printer.

Enheds- og dataadministrator

Opgradere enheden

Enhedens software kan opgraderes til den seneste udgave.

Trådløs opgradering

Enhedens software kan opgraderes direkte ved hjælp af den trådløse FOTA-tjeneste (firmware over-the-air).

På skærmen apps trykkes på **Indstillinger** → **GENERELT** → **Om enheden** → **Download opdateringer manuelt**.

Opgradere med Samsung Kies

Download den nyeste version af Samsung Kies fra Samsungs webside. Start Samsung Kies, og slut enheden til computeren. Samsung Kies genkender automatisk enheden og viser eventuelle tilgængelige opdateringer i en dialogboks. Klik på knappen Opdater i dialogboksen for at starte opgraderingen. Du finder yderligere oplysninger om opgradering i hjælpen til Samsung Kies.



- Sluk ikke for computeren, og frakobl ikke USB-kablet, mens enheden opgraderes.
- Under opgradering af enheden må du ikke slutte andre medieenheder til computeren. Hvis du gør dette, kan du forstyrre opdateringsprocessen.

Overføre filer mellem enheden og en computer

Flyt lyd-, video-, billed- eller andre typer filer fra enheden til computeren eller omvendt.



Undgå at fjerne USB-kablet fra enheden, når du overfører filer. Hvis du gør dette, kan du miste data eller beskadige enheden.



- Kobl ikke enheden fra computeren, når du afspiller filer, der er gemt på enheden, på den tilsluttede computer. Når du er færdig med at afspille filen, kan du koble enheden fra computeren.
- Enhederne kan muligvis ikke forbindes korrekt, hvis de forbindes via en USB-hub. Slut enheden direkte til computerens USB-port.

Forbinde som en medieenhed

- 1 Slut enheden til computeren med et USB-kabel.
- 2 Åbn informationspanelet, og tryk på **Overførsel af mediefiler via USB** → **Overførsel af mediefiler**.
Tryk på **Overførsel af billeder**, hvis computeren ikke understøtter MTP (Media Transfer Protocol), eller hvis der ikke er installeret en passende driver.
- 3 Overfør filer mellem enheden og computeren.

Forbinde med Samsung Kies

Samsung Kies er en computerapp til administration af medieindhold og personlige oplysninger på Samsung-enheder. Download den nyeste version af Samsung Kies fra Samsungs webside.

- 1 Slut enheden til computeren med et USB-kabel.

Samsung Kies starter automatisk på computeren. Hvis Samsung Kies ikke starter, skal du dobbeltklikke på Samsung Kies-ikonet på computeren.

- 2 Overfør filer mellem enheden og computeren.

Yderligere oplysninger findes i hjælpen til Samsung Kies.

Sikkerhedskopiere og gendanne data

Beskyt dine personlige oplysninger, appdata og indstillinger på din enhed. Du kan sikkerhedskopiere følsomme oplysninger til en sikkerhedskopikonto og få adgang til dem senere.

Bruge en Google-konto

- 1 På skærmen apps trykkes på **Indstillinger**.

- 2 Tryk på **GENERELT** → **Backup og nulstil** → **Sikkerhedskopi af data**, og tryk derefter på kontakten for at aktivere det.

- 3 Tryk på **Sikkerhedskopikonto**, og vælg en konto som sikkerhedskopikonto.



Hvis du vil gendanne data, skal du logge på din Google-konto i konfigurationsguiden. Du kan starte og åbne konfigurationsguiden ved at udføre en nulstilling til fabriksdata på enheden. Hvis du ikke logger på din Google-konto via konfigurationsguiden, kan du ikke gendanne de sikkerhedskopierede data.

Bruge en Samsung account

- 1 På skærmen apps trykkes på **Indstillinger** → **GENERELT** → **Konti** → **Tilføj konto** → **Samsung account**, og derefter logges på din Samsung account.
- 2 På skærmen apps trykkes på **Indstillinger**.
- 3 Tryk på **GENERELT** → **Sky-tjeneste** → **Sikkerhedskopi**, vælg de elementer, du vil tage en sikkerhedskopi af, og tryk derefter på **SIKKERHEDSKOPIÉR NU**.



Hvis du vil gendanne data, skal du trykke på **Indstillinger** → **GENERELT** → **Sky-tjeneste** → **Gendan** på skærmen apps, vælge elementerne og derefter trykke på **GENDAN NU**.

Foretage nulstilling af data

Slet alle indstillinger og data på enheden. Før du udfører en nulstilling til fabriksstandard, skal du sørge for at lave sikkerhedskopier af alle vigtige data, der er gemt på enheden. Der henvises til [Sikkerhedskopiere og gendanne data](#) for yderligere oplysninger.

På skærmen apps trykkes på **Indstillinger** → **GENERELT** → **Backup og nulstil** → **Nulstil til fabriksstandard** → **NULSTIL ENHED** → **SLET ALT**. Enheden genstarter automatisk.

Indstillinger

Om Indstillinger

Brug denne app til at konfigurere enheden, indstille appfunktioner og tilføje konti.

På skærmen apps trykkes på **Indstillinger**.

Tryk på **Q** for at søge efter indstillinger ved at indtaste nøgleord.

FORBINDELSE

Wi-Fi

Aktiver Wi-Fi-funktionen for at oprette forbindelse til et Wi-Fi-netværk og få adgang til internettet eller andre netværksenheder.

På indstillingsskærmen trykkes på **FORBINDELSE** → **Wi-Fi**, og derefter trykkes på kontakten **Wi-Fi** for at aktivere det.

Enheden kan opretholde en stabil netværksforbindelse ved automatisk at vælge enten Wi-Fi- eller det mobile netværk for at bruge det stærkeste signal. Hvis du vil skifte automatisk mellem netværk, skal du markere **Smart netværksskift**.

Tryk på  for at bruge valgmuligheder.

- **Søg:** Søg efter tilgængelige netværk.
- **Wi-Fi Direct:** Aktiver Wi-Fi Direct, og tilslut enheder direkte via Wi-Fi for at dele filer.
- **Avanceret:** Tilpas Wi-Fi-indstillinger.
- **WPS-trykknapp:** Opret forbindelse til et sikret Wi-Fi-netværk med WPS-knappen.
- **WPS PIN-indtastning:** Opret forbindelse til et sikret Wi-Fi-netværk med en WPS PIN-kode.
- **Del Wi-Fi-profil:** Del tilgængelige Wi-Fi profiler.
- **Hjælp:** Se hjælpeoplysninger for Wi-Fi.

Angive politik for Wi-Fi-dvale

Tryk på  → **Avanceret** → **Bevar Wi-Fi aktiv under dvale**.



Når skærmen slukkes, slukkes Wi-Fi-forbindelser på enheden automatisk. Derefter opretter enheden automatisk forbindelse til et mobilt netværk, hvis den er indstillet til at bruge sådanne. Der kan blive pålagt gebyrer for dataoverførsel. Angiv denne indstilling til **Altid** for at undgå yderligere gebyrer.

Angive netværksmeddelelse

Enheden kan registrere åbne Wi-Fi-netværk og viser et ikon på statuslinjen, når der er fundet netværk.

Tryk på  → **Avanceret**, og marker **Netværksmeddelelse** for at aktivere denne funktion.

Bluetooth

Aktiver Bluetooth-funktionen for at udveksle oplysninger over korte afstande.

På indstillingsskærmen trykkes på **FORBINDELSE** → **Bluetooth**, og derefter trykkes på kontakten **Bluetooth** for at aktivere det.

Tryk på  for at bruge flere funktioner.

- **Timeout for synlighed:** Angiv, hvor længe enheden skal være synlig.
- **Modtagne filer:** Få vist modtagne filer ved hjælp af Bluetooth.
- **Omdøb enhed:** Skift navn på enheden.
- **Hjælp:** Få vist hjælpen til Bluetooth.

Internetdeling og Mobilt hotspot

Brug enheden som et mobilt hotspot til at dele enhedens mobile dataforbindelse med andre enheder. Der henvises til [Internetdeling og Mobilt hotspot](#) for yderligere oplysninger.

På indstillingsskærmen trykkes på **FORBINDELSE** → **Internetdeling og Mobilt hotspot**.

- **Mobilt hotspot:** Brug det mobile hotspot til at dele enhedens mobile dataforbindelse med computere eller andre enheder via Wi-Fi-netværket. Du kan bruge denne funktion, hvis netværksforbindelsen ikke er tilgængelig.
- **USB-internetdeling:** Brug USB-internetdeling til at dele enhedens mobile dataforbindelse med en computer via USB. Når der er forbindelse til en computer, bruges enheden som et trådløst modem for computeren.
- **Bluetooth-internetdeling:** Brug Bluetooth-internetdeling til at dele enhedens mobile dataforbindelse med computere eller andre enheder via Bluetooth.

Flytilstand

Denne indstilling deaktiverer alle trådløse funktioner på enheden. I flytilstand kan du kun bruge ikke-netværksbaserede tjenester.

På indstillingsskærmen trykkes på **FORBINDELSE** → **Flytilstand**.

Download booster

Indstil enheden til at downloade filer via både Wi-Fi- og mobile netværk samtidig.

På indstillingsskærmen trykkes på **FORBINDELSE** → **Download booster**, og derefter trykkes på kontakten **Download booster** for at aktivere det.



Der kan pålægges yderligere gebyrer ved download af filer via mobile netværk.

Databrug

Hold styr på dit dataforbrug, og tilpas indstillingerne for begrænsningen.

På indstillingsskærmen trykkes på **FORBINDELSE** → **Databrug**.

- **Mobile data:** Indstil enheden til at bruge dataforbindelser på ethvert mobilt netværk.
- **Indstil grænse for mobile data:** Angiv en begrænsning for brug af mobile data.

Tryk på  for at bruge flere funktioner.

- **Begræns baggrundsdata:** Indstil enheden til at deaktivere synkronisering i baggrunden, når der bruges et mobilt netværk.
- **Vis Wi-Fi-brug:** Indstil enheden til at vise dit forbrug af data via Wi-Fi.
- **Mobile hotspots:** Vælg mobile hotspots for at forhindre, at apps, der kører i baggrunden, bruger dem.

Placering

Skift indstillinger for tilladelser til placeringsoplysninger.

På indstillingsskærmen trykkes på **FORBINDELSE** → **Placering**, og derefter trykkes på kontakten **Placering** for at aktivere det.

- **Tilstand:** Vælg en metode til indsamling af dine placeringsindstillinger.
- **Forøg nøjagtighed:** Indstil enheden til at tillade Wi-Fi- og Bluetooth-scanning automatisk for at forbedre placeringsnøjagtigheden.
- **Seneste placeringsanmodninger:** Se hvilke apps, der anmoder om oplysninger om din aktuelle placering og deres batteriforbrug.
- **Placeringstjenester:** Se de placeringstjenester, din enhed anvender.
- **Mine steder:** Angiv profiler, der bruges for bestemte placeringer, når du bruger GPS-, Wi-Fi- og/eller Bluetooth-funktioner til at finde din aktuelle placering.

Flere netværk

Tilpas indstillinger for at kontrollere netværk.

På indstillingsskærmen trykkes på **FORBINDELSE** → **Flere netværk**.

Mobile netværk

- **Mobile data:** Indstil enheden til at bruge dataforbindelser på ethvert mobilt netværk.
- **Dataroaming:** Indstil enheden til at benytte dataforbindelser, når du bruger roaming.
- **Netværkstilstand:** Vælg en netværkstype.
- **Adgangspunktnavne:** Opret adgangspunktnavne (APN'er).
- **Netværksoperatører:** Søg efter tilgængelige netværk, og vælg et netværk til roaming.

VPN

Konfigurer og opret forbindelse til VPN'er (virtuelle private netværk).

Ethernet

Indstillingen Ethernet er tilgængelig, når der er sluttet en Ethernet-adapter til enheden. Brug denne indstilling til at aktivere Ethernet-funktionen og konfigurere netværksindstillinger.

Enheder i nærheden

Skift indstillinger for indholdsdeling, når du slutter enheden til enheder i nærheden.

På indstillingsskærmen trykkes på **FORBINDELSE** → **Enheder i nærheden**, og derefter trykkes på kontakten **Enheder i nærheden** for at aktivere det.

- **Enhedsnavn:** Se medieservernavnet for din enhed.
- **Indhold, der skal deles:** Indstil enheden til at dele dit indhold med andre enheder.
- **Tilladte enheder:** Se listen over enheder, der kan få adgang til din enhed.
- **Afviste enheder:** Se listen over enheder, der ikke kan få adgang til din enhed.
- **Download til:** Vælg en hukommelsesplacering, hvor downloadede mediefiler skal gemmes.
- **Modtag filer fra andre enheder:** Indstil enheden til at acceptere uploads fra andre enheder.

Udskrivning

Konfigurer indstillinger for printer-plug-ins, der er installeret på enheden. Du kan søge efter tilgængelige printere eller tilføje en manuelt, så du kan udskrive filer via Wi-Fi- eller skytjenester.

På indstillingsskærmen trykkes på **FORBINDELSE** → **Udskrivning**.

Screen Mirroring

Aktiver skærmspejlingsfunktionen, og del din skærm med andre.

På indstillingsskærmen trykkes på **FORBINDELSE** → **Screen Mirroring**.

ENHED

Lyde og meddelelser

Skift indstillingerne for forskellige lyde på enheden.

På indstillingsskærmen trykkes på **ENHED** → **Lyde og meddelelser**.

- **Ringtone:** Juster lydstyrken for opkaldsringetoner.
- **Medie:** Juster lydstyrken for musik og videoer.
- **Meddelelser:** Juster lydstyrken for meddelelser.
- **System:** Juster lydstyrken for systemlyde.
- **Lydtilstand:** Indstil enheden til at anvende lydtilstand eller lydløs tilstand.
- **Vibrationsintensitet:** Juster vibrationsniveauet for meddelelser.
- **Vibrer ved opkald:** Indstil enheden til at vibrere og afspille en ringtone for indgående opkald.
- **Ringetoner:** Tilføj eller vælg en ringtone til indgående opkald.
- **Vibrationer:** Tilføj eller vælg et vibrationsmønster.
- **Ringtone for meddelelser:** Vælg en ringtone for begivenheder, f.eks. indgående beskeder og mistede opkald.
- **Andre lyde:** Ændr systemindstillingerne for lyd.
- **Forstyr ikke:** Konfigurer enheden til at dæmpe indgående opkald og meddelelseslyde undtagen godkendte undtagelser.
- **Meddelelser på låseskærm:** Angiv, om indholdet af meddelelser skal vises på den låste skærm eller ej.
- **Applikationsmeddelelser:** Skift meddelelsesindstillinger for hver enkelt app.
- **Meddelelsesadgang:** Vælg apps for at få vist alle deres meddelelser i informationspanelet.
- **Adapt Sound:** Tilpas lyden til det øre, du oftest anvender under opkald eller når du lytter til musik.



Denne funktion understøttes muligvis ikke på alle enheder.

Skærm

Skift skærmindstillinger.

På indstillingsskærmen trykkes på **ENHED** → **Skærm**.

- **Skrifttype:**
 - **Typografi:** Skift skrifttypen for den tekst, der vises på skærmen.
 - **Skriftstørrelse:** Skift skriftstørrelsen.
- **Lysstyrke:** Juster skærmens lysstyrke.
- **Skærmrotation:** Indstil indholdet til at rotere automatisk, når du drejer enheden.
 - **Smart-rotation:** Indstil grænsefladen til ikke at dreje i forhold til din ansigtsretning.
- **Smart skærm-standby:** Indstil enheden til denne funktion for at undgå, at skærmens baggrundsllys slukkes, mens du ser på skærmen.
- **Skærm-timeout:** Vælg, hvor længe enheden skal vente, før skærmens baggrundsbelysning slukkes.
- **Skærmtilstand:**
 - **Tilpasset skærm:** Brug denne tilstand til at optimere skærmen i henhold til skærmindstillingerne.
 - **AMOLED-biograf:** Brug denne tilstand til at gøre farvetonerne på skærmen mere levende.
 - **AMOLED-foto:** Brug denne tilstand for at få skærmtonen til at ligne ægte farver.
 - **Grundlæggende:** Brug denne tilstand i mørke omgivelser, for eksempel når du opholder dig i et mørkt lokale.
- **Læsetilstand:** Vælg de apps, der skal bruge læsetilstand. I læsetilstand hjælper enheden med at beskytte dine øjne, når du læser om aftenen.
- **Juster skærmtone auto.:** Indstil enheden til at spare strøm ved at justere lysstyrken på skærmen.
- **Dagdrøm:** Indstil enheden til at vise en pauseskærm, når din enhed er ved at oplade eller er tilsluttet en desktopdock.
- **Varighed for lys i berøringstast:** Angiv varigheden for baggrundsbelysning af knappen for seneste apps og tilbageknappen.
- **Forøg berøringsfølsomhed:** Indstil enheden til at tillade brug af touchskærmen, når du har handsker på.



Afhængigt af, hvilket materiale du har på, når du berører enheden, bliver visse kommandoer muligvis ikke registreret.

Baggrund

Skift indstillingerne for baggrunden.

På indstillingsskærmen trykkes på **ENHED** → **Baggrund**.

- **Startskærm:** Vælg et baggrundsbillede for den klassiske startskærm.
- **Låseskærm:** Vælg et baggrundsbillede for den låste skærm.
- **Start- og låseskærm:** Vælg et baggrundsbillede for den klassiske startskærm og den låste skærm.

Låseskærm

Skift indstillinger for den låste skærm.

På indstillingsskærmen trykkes på **ENHED** → **Låseskærm**.

- **Skærmlås:** Skift skærmlåsemetoden. De følgende funktioner afhænger muligvis af den valgte skærmlåsemetode.
- **Indstillinger for widget til ur:** Angiv indstillinger for urwidgetten.
 - **Dobbelt ur:** Indstil enheden til at vise dobbelt ur.
 - **Urstørrelse:** Skift størrelsen på uret.
 - **Vis dato:** Indstil enheden til at vise datoen sammen med uret.
- **Genveje:** Indstil enheden til at vise og redigere genveje til apps på den låste skærm.



Om denne funktion er tilgængelig afhænger af dit geografiske område eller din tjenesteudbyder.

- **Ejeroplysninger:** Indtast dine oplysninger, som vises sammen med uret.
- **Oplåsningseffekt:** Vælg en effekt, der skal vises, ved oplåsning af skærmen.
- **Hjælpetekst:** Indstil enheden til at vise hjælpetekst på den låste skærm.

Multi-vindue

Indstil enheden til at bruge Multi-vindue.

På indstillingsskærmen trykkes på **ENHED** → **Multi-vindue**, og derefter trykkes på kontakten **Multi-vindue** for at aktivere det.

- **Åbn i Multi-vinduesvisning:** Indstil enheden til at aktivere Multi-vinduesfunktionen, når du åbner filer fra **Mine filer** eller **Video**. Enheden aktiverer også denne funktion, når du får vist vedhæftede filer i beskeder.

Informationspanel

Tilpas elementerne, der ses i informationspanelet.

På indstillingsskærmen trykkes på **ENHED** → **Informationspanel**.

- **Justering af lysstyrke:** Indstil enheden til at vise bjælken til justering af lysstyrken i informationspanelet.
- **Anbefalede apps:** Indstil enheden til at vise en liste over anbefalede apps i informationspanelet baseret på dine handlinger, f.eks. ved tilslutning af et headset til enheden.
- **Indst. hurtigindst.kn.:** Flyt rundt på hurtigindstillingsknapperne på informationspanelet.

Værktøjskasse

Indstil enheden til at bruge værktøjskassen.

På indstillingsskærmen trykkes på **ENHED** → **Værktøjskasse**, og derefter trykkes på kontakten **Værktøjskasse** for at aktivere det.

Se listen over apps, der vises i værktøjskassen. Tryk på  for at redigere applikationslisten.

Bevægelser

Aktiver funktionen bevægelsesgenkendelse, og skift indstillinger for bevægelsesgenkendelse på enheden.

På indstillingsskærmen trykkes på **ENHED** → **Bevægelser**.



Nogle enheder understøtter ikke visse funktioner.

- **Direkte opkald:** Indstil enheden til at foretage et stemmeopkald, når du tager enheden op og holder den tæt til øret, mens du får vist opkalds-, besked- eller kontaktdetaljer.
- **Smart-varsel:** Indstil enheden til at give dig besked, hvis du har mistet et opkald eller har modtaget nye beskeder, når du tager enheden op.
- **Lydløs:**
 - **Placere håndfladen på skærmen:** Indstil enheden til at slå lyden fra ved opkald eller alarmer eller til at sætte afspilning af medier på pause, når du berører skærmen med håndfladen.
- **Stryg med hånden for skærbillede:** Indstil enheden til at kopiere skærbilledet, når du fører håndfladen til venstre eller højre hen over skærmen.

Tilgængelighed

Brug denne funktion til at forbedre enhedens tilgængelighed.

På indstillingsskærmen trykkes på **ENHED** → **Tilgængelighed**.

- **Syn:** Tilpas indstillingerne for at forbedre tilgængeligheden for svagtseende brugere.
 - **Kontaktadgang:** Konfigurer enheden til at styre skærmmenuerne ved at trykke på de fysiske knapper på enheden.
 - **TalkBack:** Aktiver TalkBack, som gør det muligt at høre tale. Hvis du vil vide mere om, hvordan du anvender denne funktion, skal du trykke på **INDSTILLINGER** → **Start vejledningen "Udforsk ved berøring"**.
 - **Mørk skærm:** Indstil enheden til at slukke for skærmen hele tiden, således at indholdet på skærmen forbliver privat.
 - **Hurtigt tastinput:** Indstil enheden til at indtaste et tegn, når du slipper med fingeren fra tegnet på tastaturet. Du kan bruge denne funktion til at indtaste tegn i stedet for at slippe med fingeren og dobbelttrykke på skærmen.
 - **Sig adgangskoder:** Indstil enheden til at oplæse adgangskoder, når du indtaster adgangskoden, mens TalkBack er aktiveret.
 - **Skriftstørrelse:** Skift skriftstørrelsen.
 - **Høj-kontrast skrifttyper:** Juster farven og omridset af skrifttyper for at øge kontrasten mellem teksten og baggrunden.
 - **Bevægelser til forstørrelse:** Indstil enheden til at forstørre skærmen og zoome ind på et bestemt område.
 - **Meddelelspåmindelse:** Indstil enheden til at varsle dig om meddelelser, som du ikke har kontrolleret i intervallet.
 - **Negative farver:** Gør skærmens farver modsatte for at gøre skærmen mere tydelig.
 - **Farvejustering:** Juster farveskemaet for skærmen, når enheden registrerer, at du er farveblind eller har svært ved at læse indholdet.
 - **Tilgængelighedsgenvej:** Indstil enheden til at aktivere TalkBack, når du trykker og holder på tænd/sluk-knappen og herefter trykker og holder på skærmen med to fingre.
 - **Tekst-til-tale-muligheder:** Skift indstillingerne for tekst-til-tale-funktioner, der anvendes, når TalkBack er aktiveret, såsom sprog, hastighed m.m.

- **Hørelse:** Tilpas indstillingerne for at forbedre tilgængeligheden for brugere med nedsat hørelse.
 - **Kameralys ved meddelelse:** Indstil kameralyset til at blinke, når du får en meddelelse eller en alarm.
 - **Deaktiver alle lyde:** Indstil enheden til at deaktivere alle lyde, såsom medielyde, herunder den opkaldende persons stemme under et opkald.
 - **Samsung-billedtekster (CC):** Indstil enheden til at vise billedtekster på indhold, der understøttes af Samsung, og til at ændre indstillingerne for billedtekster.
 - **Google-billedtekster (CC):** Indstil enheden til at vise billedtekster til indhold, der understøttes af Google, og til at ændre indstillingerne for billedtekster.
 - **Lydbalance:** Indstil enheden til at justere lydbalancen, når du bruger et headset.
 - **Monolyd:** Indstil enheden til at skifte lydoutputtet fra stereo til mono, når der tilsluttes et headset.
- **Færdighed og interaktion:** Tilpas indstillingerne for at forbedre tilgængeligheden for brugere, der er bevægelseshæmmede.
 - **Assistentmenu:** Indstil enheden til at vise ikonet for hjælpegenvejen, som hjælper dig med at få adgang til funktioner understøttet af eksterne knapper eller funktioner på informationspanelet. Du kan også redigere menuen på genvejsikonet.
 - **Tryk og hold-forsinkelse:** Indstil genkendelsestiden for at trykke og holde på skærmen.
 - **Interaktionskontrol:** Aktiver tilstanden for interaktionsstyring for at begrænse enhedens reaktion på indtastninger, mens der anvendes apps.
- **Direkte adgang:** Indstil enheden til at vise udvalgte tilgængelighedsmenuer, når du trykker tre gange hurtigt på startknappen.
- **Besvare og afslutte opkald:** Skift metode til at besvare eller afslutte opkald.
- **Tilstanden Enkelt tryk:** Indstil enheden til at kontrollere indgående opkald eller meddelelser ved at trykke på knappen i stedet for at trække den.
- **Adm. tilgængelighed:** Eksporter eller importer tilgængelighedsindstillingerne for at dele dem med andre enheder.
- **Tjenester:** Få vist de tilgængelighedstjenester, der er installeret på enheden.

Brugere

Konfigurer og administrer brugerprofiler til personlige indstillinger. Der henvises til [Flere brugere](#) for yderligere oplysninger.

På indstillingsskærmen trykkes på **ENHED** → **Brugere**.

Privat tilstand

Indstil enheden til at forhindre andre i at få adgang til personligt indhold ved at aktivere privat tilstand.

På indstillingsskærmen trykkes på **ENHED** → **Privat tilstand**, og derefter trykkes på kontakten **Privat tilstand** for at aktivere det.

- **Adg.typen Privat tilstand:** Angiv eller skift oplåsningsmetode for at aktivere privat tilstand.
- **Automatisk deaktivering:** Indstil enheden til at gå ud af privat tilstand automatisk, når skærmen slukker.

Fingerscanner

Registrer dit fingeraftryk på enheden for at sikre enheden eller logge på din Samsung account.

På indstillingsskærmen trykkes på **ENHED** → **Fingerscanner**.

- **Fingeraftryksmanager:** Registrer eller slet oplysninger om fingeraftryk.
- **Skift sik.kop.adgangskode:** Skift den alternative adgangskode, du vil bruge, hvis enheden ikke genkender fingeraftrykket.
- **Skærmlås:** Skift skærmlåsemetoden.
- **Log på internettet:** Indstil enheden til at logge ind på websider.
- **Verificer Samsung account:** Indstil enheden til at verificere din Samsung account med fingeraftryk.

GENERELT

Konti

Tilføj e-mail- eller SNS-konti.

På indstillingsskærmen trykkes på **GENERELT** → **Konti**.

Sky-tjeneste

Skift indstillinger for at synkronisere data eller filer med din Samsung account eller Dropbox skylageret.

På indstillingsskærmen trykkes på **GENERELT** → **Sky-tjeneste**.

Backup og nulstil

Skift indstillingerne for administration af indstillinger og data.

På indstillingsskærmen trykkes på **GENERELT** → **Backup og nulstil**.

- **Sikkerhedskopi af data:** Indstil enheden til at sikkerhedskopiere indstillinger og appdata til Google-serveren.
- **Sikkerhedskopikonto:** Opsæt eller rediger din Google sikkerhedskopikonto.
- **Gendan automatisk:** Indstil enheden til at gendanne indstillinger og appdata, når apps geninstalleres på enheden.
- **Nulstil netværksindstillinger:** Tilbagestil indstillingerne for netværkstilslutningen til standardfabriksindstillingerne.
- **Nulstil til fabriksstandard:** Nulstil indstillingerne til fabriksindstillingerne, og slet alle data.

Sprog og input

Skift indstillingerne for tekstindtastning. Afhængigt af det valgte sprog er visse indstillinger muligvis ikke tilgængelige.

På indstillingsskærmen trykkes på **GENERELT** → **Sprog og input**.

Sprog

Vælg et skærmsprog for alle menuer og apps.

Standard

Vælg en standardtastaturtype for tekstinput.

Samsung-tastatur



De tilgængelige valg kan variere alt afhængigt af dit geografiske område eller din tjenesteudbyder.

- **Vælg inputsprog:** Vælg sprog for angivelse af tekst.
- **Ordbog:** Aktiver ordbogstilstand for at forudsige ord på baggrund af dit input og vise forslag til ord. Du kan også tilpasse indstillingerne for forudsigelse af ord.
- **Automatisk udskiftning:** Indstil enheden til at rette forkert stavede eller ufuldstændige ord ved at trykke på mellemrumstasten.
- **Auto. store bogstaver:** Indstil enheden til automatisk at skrive det første bogstav med stort, når det optræder efter sidste tegnsætningstegn, som f.eks. punktum, spørgsmålstegn eller udråbstegn.
- **Automatisk mellemrum:** Indstil enheden til automatisk at indsætte et mellemrum mellem ord.
- **Automatisk tegnsætning:** Indstil enheden til at indsætte et punktum, når du dobbelttrykker på mellemrumstasten.
- **Tastaturstrygning:**
 - **Ingen:** Indstil enheden til at deaktivere tastaturstrygningsfunktionen.
 - **Kontinuerligt input:** Indstil enheden til at kunne angive tekst, når der stryges på tastaturet.
 - **Markørkontrol:** Aktiver tastaturets intelligente navigationsfunktion for at flytte markøren ved at rulle på tastaturet.
- **Lyd:** Indstil enheden til at afgive en lyd, når du trykker på en tast.
- **Vibration:** Indstil enheden til at vibrere, når du trykker på en tast.
- **Tegneksempel:** Indstil enheden til at vise et stort billede af hvert indtastet tegn.
- **Nulstil indstillinger:** Nulstil indstillingerne for Samsung-tastaturet.

Google-indtaling

- **Sprog:** Vælg sprog for angivelse af tekst.
- **Registrering af "Ok Google":** Indstil enheden til at begynde stemmegenkendelse, når du siger "Ok Google", når søgeapplikationen anvendes.



Om denne funktion er tilgængelig afhænger af dit geografiske område eller din tjenesteudbyder.

- **Håndfri:** Indstil enheden til at anvende håndfri enheder på låst skærm.
- **Oplæsning:** Indstil enheden til at oplyse dig om den aktuelle handling ved hjælp af stemmetilbagemeldinger.
- **Offline talegenkendelse:** Download og installer sprogdata til offline stemmeinput.
- **Bloker krænkende ord:** Indstil enheden til ikke at anerkende krænkende ord i stemmeinput.
- **Bluetooth-headset:** Indstil enheden til at tillade stemmeinput af søgeord ved hjælp af mikrofonen på et tilsluttet Bluetooth-headset.



Denne funktion understøttes muligvis ikke på alle enheder.

Tekst-til-tale-muligheder

- **Foretrukket TTS-program:** Vælg et talesynteseprogram. Du kan ændre indstillinger for talesynteseprogrammer ved at trykke på ⚙️.
- **Talehastighed:** Vælg en hastighed for tekst-til-tale-funktionen.
- **Lyt til et eksempel:** Som eksempel kan du lytte til den talte tekst.
- **Status for standardsprog:** Se status for standardsproget for tekst-til-tale-funktionen.

Markørhastighed

Juster markørhastigheden for den mus eller det pegefelt, der er tilsluttet enheden.

Dato og tid

Få adgang til og skift følgende indstillinger for at styre, hvordan enheden viser klokkeslæt og dato.

På indstillingsskærmen trykkes på **GENERELT** → **Dato og tid**.



Hvis batteriet aflades helt eller fjernes fra enheden, nulstilles dato og klokkeslæt.

- **Automatisk dato og klokkeslæt:** Opdater automatisk klokkeslættet og datoen, når du rejser på tværs af tidszoner.
- **Indstil dato:** Angiv den aktuelle dato manuelt.
- **Indstil tid:** Angiv det aktuelle klokkeslæt manuelt.
- **Automatisk tidszone:** Indstil enheden, så du modtager oplysninger om tidszone fra netværket, når du bevæger dig imellem forskellige tidszoner.
- **Vælg tidszone:** Angiv din egen tidszone.
- **Brug 24-timersformat:** Vis klokkeslættet i 24-timersformat.

Tilbehør

Skift indstillinger for tilbehør.

På indstillingsskærmen trykkes på **GENERELT** → **Tilbehør**.

- **Tilstand for lydoutput:** Vælg et lydoutputformat til brug, når du slutter enheden til eksterne enheder. Nogle enheder understøtter måske ikke indstillingen for surround sound.



Denne funktion understøttes muligvis ikke på alle enheder.

- **Lydoutput:** Vælg et lydoutputformat til brug, når du slutter enheden til HDMI-enheder. Nogle enheder understøtter måske ikke indstillingen for surround sound.
- **Lås op automatisk:** Indstil enheden til at låse op automatisk, når dækslet vippes åbent.

Batteri

Få vist den mængde batteristrøm, der forbruges af enheden.

På indstillingsskærmen trykkes på **GENERELT** → **Batteri**.

- **Procentdel på statuslinje:** Indstil enheden til at vise, hvor meget strøm der er tilbage på batteriet.

Strømbesparelse

Aktiver strømsparetilstand og skift indstillingerne. Der henvises til [Strømbesparende funktion](#) for yderligere oplysninger.

På indstillingsskærmen trykkes på **GENERELT** → **Strømbesparelse**.

- **Strømsparetilstand:** Aktiver strømsparetilstand og skift indstillingerne.
 - **Start strømbesparelse:** Aktiver strømbesparelsestilstand automatisk, når den resterende batteritid når et forudindstillet niveau.
 - **Begræns alle baggrundsdata:** Indstil enheden til at forhindre apps, der kører i baggrunden, i at bruge en mobil dataforbindelse.
- **Ultrastrømbesparende tilstand:** Udvid standbytiden, og reducer batteriforbruget ved at vise et enklere layout og tillade begrænset adgang til en app.



Den anslåede maksimale standbytid viser den tid, der er tilbage, før batteriet løber tørt, når enheden ikke er i brug. Standbytid afhænger af dine enhedsindstillinger og driftsforholdene.

Lagring

Få vist hukommelsesoplysninger for enheden og hukommelseskortet, eller formater et hukommelseskort.

På indstillingsskærmen trykkes på **GENERELT** → **Lagring**.



Ved formatering af et hukommelseskort slettes alle data på kortet permanent.



Den interne hukommelses faktiske ledige kapacitet er mindre end den angivne kapacitet, da operativsystemet og standardapps optager en del af hukommelsen. Den tilgængelige kapacitet ændres muligvis, når du opgraderer enheden.

Sikkerhed

Skift indstillinger til sikring af enheden og SIM- eller USIM-kortet.

På indstillingsskærmen trykkes på **GENERELT** → **Sikkerhed**.

- **Enhedsadministratorer:** Få vist enhedsadministratorer, der er installeret på enheden. Du kan tillade, at enhedsadministratorer kan anvende nye politikker for enheden.
- **Ukendte kilder:** Indstil enheden til at tillade installation af apps fra ukendte kilder.
- **Krypter enhed:** Angiv en adgangskode for at kryptere data, der er gemt på enheden. Du skal indtaste adgangskoden, hver gang du tænder enheden.



Oplad batteriet, inden du aktiverer denne indstilling, da det kan tage mere end en time at kryptere data.

- **Krypter SD-kort:** Indstil enheden til at kryptere filer på et hukommelseskort.



Hvis du nulstiller enheden til fabriksindstillingerne, når denne indstilling er aktiveret, kan enheden ikke læse dine krypterede filer. Deaktiver denne indstilling, inden du nulstiller enheden.

- **Kontroller på afstand:** Indstil enheden til at tillade fjernstyring af din enhed via internettet, hvis du skulle miste den, eller hvis den bliver stjålet. Du skal logge på din Samsung account for at kunne bruge denne funktion.
- **Tyverisporing:** Aktiver eller deaktiver funktionen Find min mobil, som hjælper med at lokalisere enheden, hvis den mistes eller bliver stjålet.
- **Gå til websted:** Åbn webstedet Find min mobil (findmymobile.samsung.com). Du kan spore og styre din mistede eller stjalne enhed på webstedet Find min mobil.
- **Konfigurer SIM-kortlås:**
 - **Lås SIM-kort:** Aktiver eller deaktiver funktionen for PIN-kortlås, så den anmoder om PIN-kode, før enheden kan bruges.
 - **Skift SIM PIN-kode:** Skift den PIN-kode, der bruges til at få adgang til SIM- eller USIM-data.
- **Gør adgangskoder synlige:** Indstil enheden til at vise adgangskoder, mens du indtaster dem.
- **Opdat. af sik.politik:** Indstil enheden til at kontrollere og downloade sikkerhedsopdateringer.
- **Send sikkerhedsrapporter:** Indstil enheden til automatisk at sende opdaterede sikkerhedsrapporter til Samsung.

- **Lagringstype:** Angiv en lagringstype til legitimationsoplysningsfiler.
- **Pålidelige legitimationer:** Brug certifikater og legitimationsoplysninger for at opnå sikker brug af forskellige apps.
- **Installer fra enhedslager:** Installer krypterede certifikater, der er gemt på USB-lageret.
- **Slet legitimationsoplysninger:** Fjern indholdet af legitimationsoplysninger fra enheden, og nulstil adgangskoden.
- **Tillidsagenter:** Få vist tillidsagenter, som er installeret på enheden.
- **Fastgør vinduer:** Indstil enheden til at fastgøre den markerede app på skærmen.
- **Adgang til data om brug:** Få vist, hvilke apps, der kan få adgang til enhedens forbrugshistorik.
- **Smart Lock:** Konfigurer enheden til at omgå skærmlåsen, når enheder, du har tillid til, eller placeringer er registrerede.
- **Forstyr ikke-tilladelse:** Få vist listen over funktioner og apps, der har tilladelse til at bruge dem. Du kan også redigere forstyr ikke-indstillingerne.

Om enheden

Få adgang til enhedsoplysninger, rediger enhedsnavn, eller opdater enhedens software.

På indstillingsskærmen trykkes på **GENERELT** → **Om enheden**.

APPLIKATIONER

Applikationsmanager

Få vist og administrer apps på enheden.

På indstillingsskærmen trykkes på **APPLIKATIONER** → **Applikationsmanager**.

Standardapplikationer

Vælg en standardindstilling til brug af apps.

På indstillingsskærmen trykkes på **APPLIKATIONER** → **Standardapplikationer**.

Appendiks

Fejlsøgning

Før du kontakter et af Samsungs servicecentre, kan du forsøge en af nedenstående løsninger. Nogle situationer er muligvis ikke relevante for din enhed.

Når du tænder for eller bruger enheden, bliver du bedt om at indtaste én af følgende koder:

- Adgangskode: Når enhedens låsefunktion er slået til, skal du indtaste den adgangskode, som du har valgt for enheden.
- PIN-kode: Første gang du bruger enheden, eller hvis tvungen angivelse af PIN-kode er slået til, skal du indtaste den PIN-kode, der fulgte med SIM- eller USIM-kortet. Du kan deaktivere denne funktion ved hjælp af menuen Lås SIM-kort.
- PUK-kode: Dit SIM- eller USIM-kort er blokeret. Det skyldes som regel, at du har indtastet en forkert PIN-kode flere gange. Du skal indtaste den PUK-kode, du har fået af tjenesteudbyderen.
- PIN2-kode: Når du vælger en menu, der kræver PIN2-kode, skal du indtaste den PIN2-kode, der fulgte med SIM- eller USIM-kortet. Yderligere oplysninger fås ved henvendelse til din tjenesteudbyder.

Enheden viser fejlmeddelelser vedrørende netværk eller tjenester

- Når du befinder dig i områder med et svagt signal eller dårlig modtagelse, kan du opleve udfald. Find et andet område, og prøv igen. Når du skifter til et andet område, kan der vises flere fejlmeddelelser.
- Nogle funktioner kræver abonnement. Yderligere oplysninger fås ved henvendelse til din tjenesteudbyder.

Din enhed tænder ikke

Når batteriet er totalt afladet, kan din enhed ikke tænde. Oplad batteriet helt, før du tænder enheden.

Touchskærmen reagerer langsomt eller utilsigtet

- Hvis du sætter en skærmbeskytter eller valgfrie tilbehør på touchskærmen, fungerer touchskærmen muligvis ikke korrekt.
- Hvis du har handsker på, hvis dine hænder ikke er rene, når du rører touchskærmen, eller hvis du trykker på skærmen med skarpe genstande eller dine fingerspidser, kan der opstå fejl på touchskærmen.
- Der kan opstå fejl på touchskærmen under fugtige forhold, eller hvis den udsættes for vand.
- Genstart enheden for at fjerne eventuelle midlertidige softwarefejl.
- Kontroller, at enhedens software er opgraderet til den nyeste version.
- Hvis touchskærmen er ridset eller beskadiget, bør du kontakte et af Samsungs servicecentre.

Enheden går i baglås eller har en alvorlig fejl

Prøv følgende løsninger. Hvis problemet stadig ikke er løst, bør du kontakte et af Samsungs servicecentre.

Genstart enheden

Hvis enheden er gået i baglås eller ikke reagerer, kan det være nødvendigt at lukke apps eller slukke for enheden og tænde den igen.

Gennemtvinge genstart

Hvis din enhed er gået i baglås og ikke reagerer, skal du trykke og holde på tænd/sluk-knappen og lydstyrke ned-knappen samtidig i mere end 7 sekunder for at genstarte enheden.

Nulstilling af enheden

Hvis ovenstående metoder ikke løser problemet, skal du nulstille enheden til fabriksstandarder.

På skærmen apps trykkes på **Indstillinger** → **GENERELT** → **Backup og nulstil** → **Nulstil til fabriksstandard** → **NULSTIL ENHED** → **SLET ALT**. Før du udfører nulstilling til fabriksstandarder, skal du huske at lave sikkerhedskopier af alle vigtige data, der er gemt på enheden.

Opkald får ikke forbindelse

- Sørg for, at du har forbindelse til det korrekte mobilnetværk.
- Sørg for, at du ikke har aktiveret opkaldsspærring for det pågældende telefonnummer.
- Sørg for, at du ikke har aktiveret opkaldsspærring for det indgående telefonnummer.

Andre kan ikke høre dig under et opkald

- Sørg for, at du ikke dækker for den indbyggede mikrofon.
- Sørg for, at mikrofonen er tæt på din mund.
- Kontroller, at et eventuelt headset er tilsluttet korrekt.

Der er ekko på lyden under et opkald

Juster lydstyrken ved at trykke på lydstyrkeknappen eller find et andet område.

Mobilnetværket eller internettet bliver ofte afbrudt, eller lydkvaliteten er dårlig

- Sørg for, at du ikke blokerer enhedens interne antenne.
- Når du befinder dig i områder med et svagt signal eller dårlig modtagelse, kan du opleve udfald. Der kan være problemer med forbindelsen på grund af tjenesteudbyderens basisstation. Find et andet område, og prøv igen.
- Når du bruger enheden, mens du er i bevægelse, kan trådløse netværkstjenester blive deaktiveret på grund af problemer med tjenesteudbyderens netværk.

Batteriikonet er tomt

Batteriet er ved at løbe tør for strøm. Oplad eller udskift batteriet.

Batteriet lader ikke ordentligt op (for opladere godkendt af Samsung)

- Sørg for, at opladeren er tilsluttet korrekt.
- Besøg et af Samsungs servicecentre og få batteriet udskiftet.

Batteriet tømmes hurtigere, end da du oprindelig købte det

- Hvis du udsætter enheden eller batteriet for meget kolde eller meget varme temperaturer, kan den brugbare opladning blive reduceret.
- Batteriforbruget øges, når du bruger meddelelsesfunktioner eller bestemte apps som f.eks. spil eller internettet.
- Batteriet har en begrænset holdbarhed, og brugstiden for opladninger vil blive kortere med tiden.

Enheden føles varm

Når du bruger apps, der kræver mere strøm, eller bruger apps på enheden i længere tid ad gangen, kan enheden føles varm. Dette er normalt og bør ikke påvirke enhedens levetid eller ydelse. Hvis enheden bliver overophedet eller føles varm igennem en længere periode, må du ikke bruge den i et stykke tid. Hvis enheden fortsætter med at være overophedet, bør du kontakte et af Samsungs servicecentre.

Der vises fejlmeddelelser, når du starter kameraet

Din enhed skal have tilstrækkelig ledig hukommelse og batteristrøm for at bruge kameraappen. Hvis du får fejlmeddelelser, når du starter kameraet, kan du prøve følgende:

- Oplad batteriet.
- Frigør hukommelse ved at overføre filer til en computer eller slette nogle filer fra enheden.
- Genstart enheden. Hvis du stadig har problemer med kameraappen efter at have prøvet disse tip, bør du kontakte et af Samsungs servicecentre.

Kvaliteten af fotos er dårligere end i eksemplet

- Kvaliteten af dine fotos kan variere, afhængigt af omgivelserne og af de fototeknikker, du benytter.
- Hvis du tager fotos i mørke områder, om natten eller inden døre, kan der forekomme billedstøj, eller billederne kan være ude af fokus.

Der vises fejlmeddelelser, når du åbner multimediefiler

Hvis du modtager fejlmeddelelser, eller multimediefilerne ikke afspilles, når du åbner dem på enheden, kan du prøve følgende:

- Frigør hukommelse ved at overføre filer til en computer eller slette nogle filer fra enheden.
- Sørg for, at musikfilen ikke er beskyttet med DRM (Digital Rights Management). Hvis filen er DRM-beskyttet, skal du kontrollere, at du har den nødvendige licens eller nøgle til at afspille filen.
- Sørg for, at filformaterne understøttes af enheden. Hvis et filformat ikke understøttes, f.eks. DivX eller AC3, skal du installere en app, der understøtter det. For at se de filformater din enhed understøtter, kan du besøge www.samsung.com.
- Din enhed understøtter fotos og videoer, der er optaget med enheden. Fotos og videoer, der er optaget med andre enheder, vil muligvis ikke fungere korrekt.
- Din enhed understøtter multimediefiler, der er godkendt af din netværkstjenesteudbyder eller udbyderne af yderligere tjenester. Visse former for indhold, der distribueres på internettet, f.eks. ringetoner, videoer eller baggrunde, vil muligvis ikke fungere korrekt.

En anden Bluetooth-enhed registreres ikke

- Sørg for, at den trådløse Bluetooth-funktion er aktiveret på din enhed.
- Sørg for, at den trådløse Bluetooth-funktion er aktiveret på den enhed, du vil oprette forbindelse til.
- Sørg for, at din enhed og den anden Bluetooth-enhed er inden for den maksimale Bluetooth-rækkevidde (10 m).

Hvis ovenstående tip ikke løser problemet, bør du kontakte et af Samsungs servicecentre.

Der etableres ikke forbindelse, når du slutter enheden til en computer

- Sørg for, at det USB-kabel, du bruger, er kompatibelt med din enhed.
- Sørg for, at du har installeret den korrekte og opdaterede driver på din computer.
- Hvis du bruger Windows XP, skal du kontrollere, at du har Windows XP Service Pack 3 eller nyere installeret på computeren.
- Kontroller, at du har Samsung Kies eller Windows Media Player 10 eller nyere installeret på computeren.

Din enhed kan ikke finde din aktuelle placering

GPS-signaler kan blive forstyrret i nogle områder, f.eks. inden døre. Indstil enheden til at bruge Wi-Fi- eller et mobilt netværk til at finde din aktuelle placering i disse situationer.

Data, der er lagret på enheden, er gået tabt

Tag altid sikkerhedskopier af alle vigtige data, der er gemt på enheden. Ellers kan du ikke gendanne data, der bliver beskadiget eller går tabt. Samsung er ikke ansvarlig for tab af data, der gemmes på enheden.

Der vises en lille åbning rundt om ydersiden af enhedens kabinet

- Denne åbning er en nødvendig produktionsfunktion og kan medføre en minimal bevægelse eller vibration af delene.
- Med tiden kan friktion mellem delene forårsage, at denne åbning udvides en smule.

Fjerne batteriet

- Hvis batteriet skal fjernes, **skal** du tage til et autoriseret servicecenter og medbringe de medfølgende instruktioner.
- Af sikkerhedsmæssige årsager **må du ikke selv forsøge at fjerne** batteriet. Hvis batteriet ikke fjernes korrekt, kan det medføre skade på batteriet og enheden, forårsage personskaade og/eller bevirke, at enheden ikke er sikker at bruge.
- Samsung er ikke erstatningsansvarlig for skader eller tab (uanset om det er inden eller uden for kontrakt, herunder uagtsomhed), som opstår, fordi disse advarsler og instruktioner ikke følges præcist, bortset fra død eller personskaade, som skyldes Samsungs uagtsomhed.

Type 1 (SM-T805):

- 1 Indsæt åbningsværktøjet til enheden i åbningen mellem enhedens skærm og bagdækslet. Derefter skal du løsne skærmen fra bagdækslet med værktøjet for at adskille dem.
- 2 Fortsæt ved hyppige intervaller med at indsætte værktøjet og løsne skærmen fra bagdækslet rundt om hele enheden.
- 3 Når skærmen er frigjort, skal du adskille skærmen og bagdækslet. Derefter skal du lægge bagdækslet til side og lægge skærmen med forsiden nedad på en plan overflade.
- 4 Frigør og fjern skruerne.
- 5 Frakobl batteriets stikforbindelse.
- 6 Fjern batteriet.

Type 2 (SM-T705):

- 1 Indsæt åbningsværktøjet til enheden i åbningen mellem enhedens skærm og bagdækslet.
Derefter skal du løsne skærmen fra bagdækslet med værktøjet for at adskille dem.
- 2 Fortsæt ved hyppige intervaller med at indsætte værktøjet og løsne skærmen fra bagdækslet rundt om hele enheden.
- 3 Når skærmen er frigjort, skal du adskille skærmen og bagdækslet.
Derefter skal du lægge bagdækslet til side og lægge skærmen med forsiden nedad på en plan overflade.
- 4 Frakobl batteriets forbindelsespunkt, og fjern tapen.
- 5 Fjern batteriet.

Behøver du hjælp, eller har du spørgsmål, er du velkommen til at klikke ind på www.samsung.dk.
Klik på "SUPPORT" => "Hjælp & fejlfinding", og vælg derefter produktgruppe og type.
Alternativt kan du ringe til supporten på telefon 70 70 19 70.

Ophavsret

Ophavsret © 2016 Samsung Electronics

Denne guide er beskyttet af internationale love om ophavsret.

Ingen del af denne guide må uden forudgående skriftlig tilladelse fra Samsung Electronics reproduceres, distribueres, oversættes eller overføres i nogen form eller på nogen måde, elektronisk eller mekanisk, herunder ved fotokopiering, optagelse eller lagring i et søgesystem eller informationslager.

Varemærker

- SAMSUNG og SAMSUNG-logoet er registrerede varemærker tilhørende Samsung Electronics.
- Bluetooth® er et internationalt registreret varemærke tilhørende Bluetooth SIG, Inc.
- Wi-Fi®, Wi-Fi Protected Setup™, Wi-Fi Direct™, Wi-Fi CERTIFIED™ og Wi-Fi-logoet er registrerede varemærker tilhørende Wi-Fi Alliance.
- Alle andre varemærker og ophavsrettigheder tilhører de respektive ejere.