

SM-T705
SM-T805

دليل المستخدم

المحتويات

الملف التمهيدي

بدء التشغيل

٧	محتويات العبوة
٨	تصميم الجهاز
١١	استخدام بطاقة SIM أو USIM
١٦	استخدام بطاقة ذاكرة
١٩	تشغيل جهازك وإيقاف تشغيله
٢١	قفل الشاشة أو إلغاء قفلها

الأساسيات

٢٢	استخدام شاشة اللمس
٢٥	مخطط شاشة الصفحة الرئيسية
٢٨	الإشعارات ولوحات الضبط السريع
٣٠	فتح التطبيقات
٣٠	تنصيب التطبيقات أو إلغاء تنصيبها
٣٢	إدخال نص
٣٥	التقاط صورة الشاشة
٣٥	ملفاتي
٣٧	ميزة توفير الطاقة
٣٨	عرض معلومات التعليمات

الاتصال بالشبكة

٣٩	بيانات الهاتف المحمول
٣٩	Wi-Fi
٤٠	مسرّع التنزيل
٤١	التقييد ونقطة اتصال الهواتف المحمولة
٤٣	الإنترنت

ميزات الحركات وإمكانية الاستخدام

٤٤	الحركات
٤٥	الإطار المتعدد
٥٠	صندوق الأدوات
٥٠	زيادة حساسية شاشة اللمس

التخصيص

٥١	إدارة الشاشات الرئيسية وشاشة التطبيقات
٥٦	ضبط الخلفية ونغمات الرنين
٥٧	تغيير طريقة قفل الشاشة
٥٨	ماسح الأصابع
٦١	الوضع الخاص
٦٢	مستخدمون متعددون
٦٣	نقل البيانات من جهازك السابق
٦٥	ضبط الحسابات

الهاتف

- ٦٦ إجراء مكالمات
- ٦٨ تلقي المكالمات
- ٦٩ الخيارات أثناء إجراء المكالمات

الوسائط المتعددة

- ٩٦ الموسيقى
- ٩٩ فيديو

جهات الاتصال

- ٧٢ إضافة جهات اتصال
- ٧٣ إدارة جهات الاتصال

التطبيقات والميزات المفيدة

- Kids Mode ١٠٢
- مستكشف S ١٠٤
- مخطط S ١٠٥
- S Voice ١٠٨
- الحاسبة ١١٠
- الساعة ١١٠
- Dropbox ١١١
- Evernote ١١٢
- Flipboard ١١٣
- Hancom Office Viewer ١١٤
- NYTimes ١١٥
- تطبيقات Google ١١٦

الرسائل والبريد الإلكتروني

- ٧٦ الرسائل
- ٧٩ البريد الإلكتروني

الكاميرا

- ٨١ التصوير الأساسي
- ٨٣ أوضاع التصوير
- ٨٧ ضبط الكاميرا

التوصيل بأجهزة أخرى

- البلوتوث ١١٨
- Wi-Fi مباشر ١٢٠
- الربط السريع ١٢٢
- SideSync ١٢٤
- Screen Mirroring ١٣١
- الطباعة باستخدام المحمول ١٣٣

الاستوديو

- ٨٩ عرض الصور أو لقطات الفيديو
- ٩١ تعديل الصور أو مقاطع الفيديو
- ٩٥ إعدادات المعرض

مدير الجهاز والبيانات

- ١٣٤ ترقية الجهاز
- ١٣٥ نقل الملفات بين الجهاز والكمبيوتر
- ١٣٦ النسخ الاحتياطي واستعادة البيانات
- ١٣٧ إجراء إعادة تعيين بيانات

الضبط

- ١٣٨ نبذة عن الضبط
- ١٣٨ الاتصالات
- ١٤٣ الجهاز
- ١٥٠ عام
- ١٥٦ التطبيقات

حل المشكلات

الملف التمهيدي

يرجى قراءة هذا الدليل قبل استخدام الجهاز لضمان الاستخدام الآمن والسليم.

- تستند عمليات الوصف على الإعدادات الافتراضية للجهاز.
- قد يختلف بعض المحتوى عن الجهاز الموجود لديك وذلك حسب المنطقة أو مزود الخدمة، أو الموديل، أو برنامج الجهاز.
- المحتوى (المحتوى عالي الجودة) الذي يتطلب استخدام وحدة معالجة مركزية CPU عالية الأداء واستخدام RAM سيؤثر على المستوى العام للأداء للجهاز. التطبيقات المتعلقة بالمحتوى قد لا تعمل بطريقة صحيحة حسب مواصفات الجهاز والبيئة المستخدمة فيه.
- لا تتحمل سامسونج المسؤولية عن مشكلات الأداء التي قد تحدث بسبب التطبيقات الواردة من أي مزود آخر غير سامسونج.
- سامسونج غير مسؤولة عن مشكلات الأداء أو حالات عدم التوافق التي تحدث بسبب التعديل في ضبط السجل أو التغيير في برنامج نظام التشغيل. قد تؤدي محاولة تخصيص نظام التشغيل إلى تشغيل جهازك أو التطبيقات بطريقة غير صحيحة.
- البرامج، ومصادر الصوت، والخلفيات، والصور، والوسائط الأخرى المتاحة في هذا الجهاز مرخصة للاستخدام المحدود. استخراج هذه المواد واستخدامها لأغراض تجارية أو غيرها يعد انتهاكاً لقوانين حقوق الطبع والنشر. المستخدمون مسؤولون تماماً عن الاستخدام غير المسموح به للوسائط.
- قد تتحمل تكاليف إضافية مقابل خدمات البيانات، مثل الرسائل، أو التحميل والتنزيل، أو المزامنة التلقائية، أو استخدام خدمات الموقع وذلك بناءً على خطة الأسعار الخاصة بك. بالنسبة لنقل البيانات الكبيرة، يوصى باستخدام خاصية Wi-Fi.
- التطبيقات الافتراضية التي تأتي مع الجهاز تخضع للتحديثات ولا يتم دعمها بدون الحصول على إشعار مسبق. إذا كانت لديك أي أسئلة حول أحد التطبيقات المرفقة بالجهاز، فاتصل بمركز خدمة سامسونج. بالنسبة للتطبيقات التي يتم تثبيتها بمعرفة المستخدم، اتصل بمزودي الخدمة.
- قد يؤدي تعديل نظام تشغيل الجهاز أو تثبيت برامج من مصادر غير معتمدة إلى حدوث أعطال في الجهاز، أو إتلاف أو فقدان للبيانات. تعتبر هذه الإجراءات مخالفات لاتفاقية ترخيص سامسونج وبالتالي ستبطل الضمان الخاص بك.

الرموز الإرشادية

تحذير: المواقع التي قد تؤدي إلى إصابتك أنت أو الآخرين



تنبيه: المواقع التي قد تتسبب في تلف الجهاز أو أي معدات أخرى



ملاحظة: الملاحظات، أو تلميحات الاستخدام، أو أي معلومات إضافية



بدء التشغيل

محتويات العبوة

تحقق من وجود الأشياء التالية داخل علبة المنتج:

- الجهاز
- دليل التشغيل السريع
- قد تختلف العناصر المرفقة بجهازك وأي ملحقات متوفرة حسب منطقتك ومزود الخدمة الخاص بك.
- يتم تصميم العناصر المرفقة خصيصًا لهذا الجهاز، وقد لا تكون متوافقة مع أجهزة أخرى.
- المظاهر والمواصفات تخضع للتغير بدون إشعار مسبق.
- يمكنك شراء ملحقات إضافية من موزع سامسونج المحلي. تأكد أنها متوافقة مع الجهاز قبل الشراء.
- يخضع مدى توفر جميع الملحقات للتغير حسب الشركات المصنعة بالكامل. لمزيد من المعلومات حول مدى توفر الملحقات، راجع موقع سامسونج على الويب.



تصميم الجهاز

- النوع الأول (SM-T805):

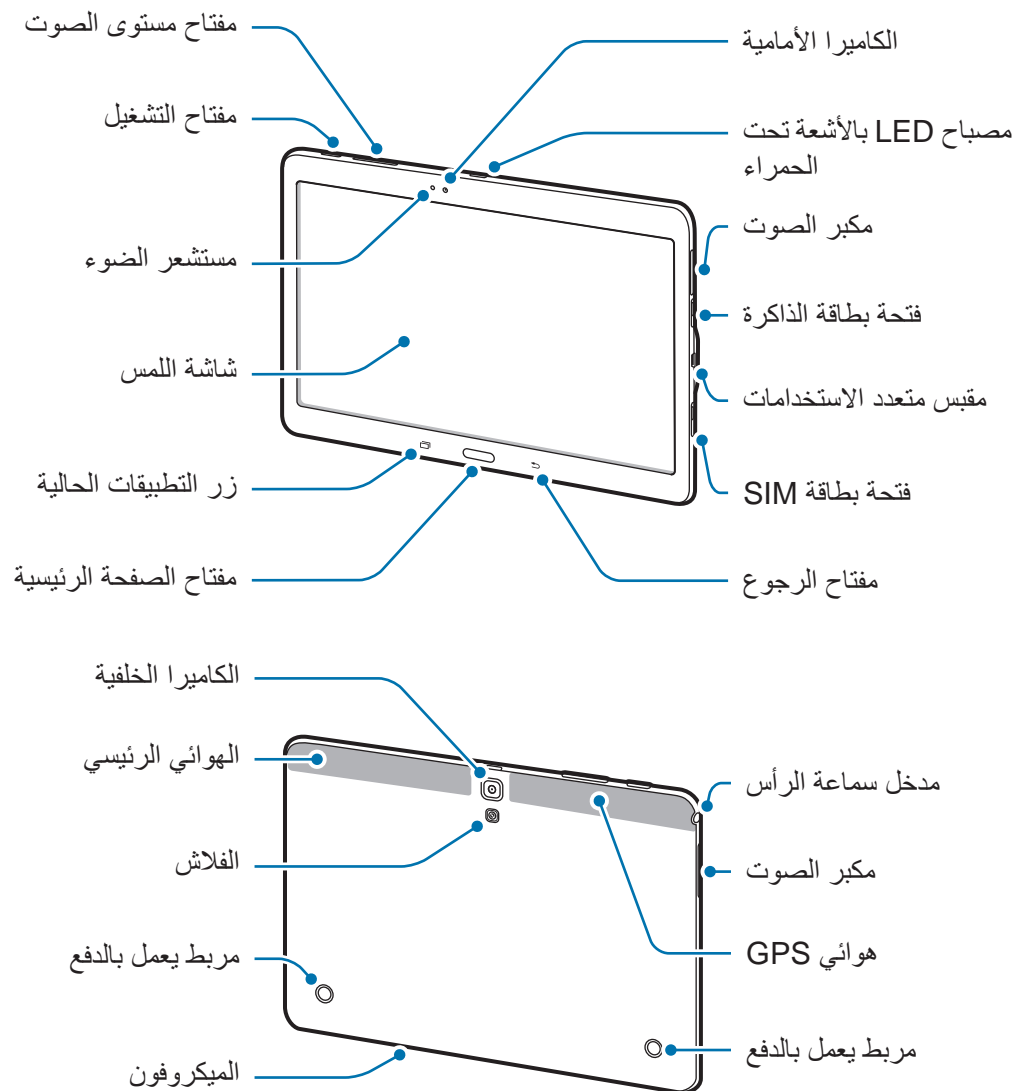

- النوع الثاني (SM-T705):

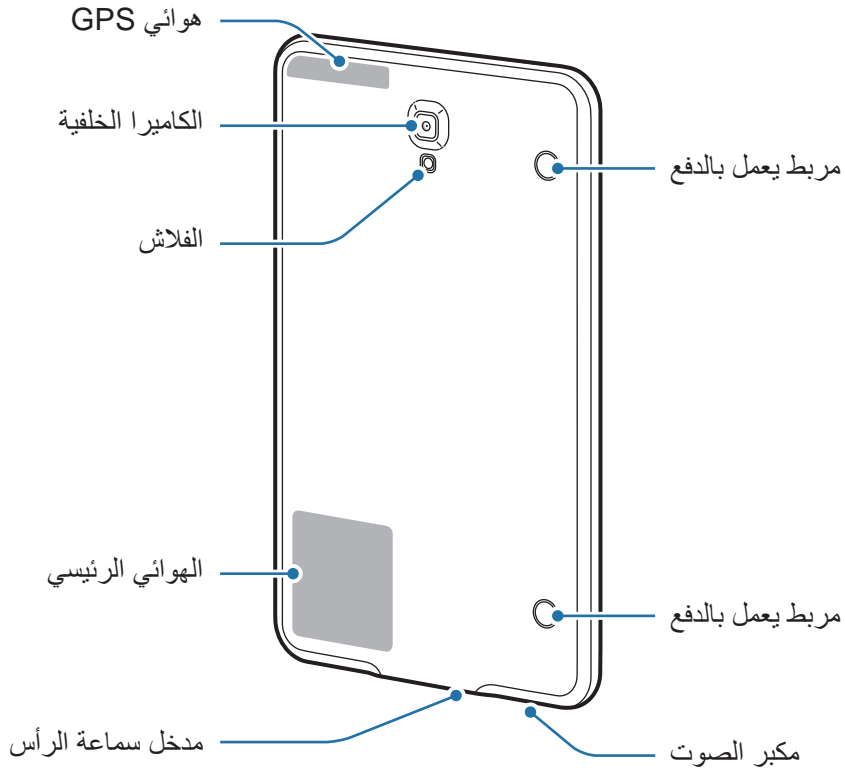
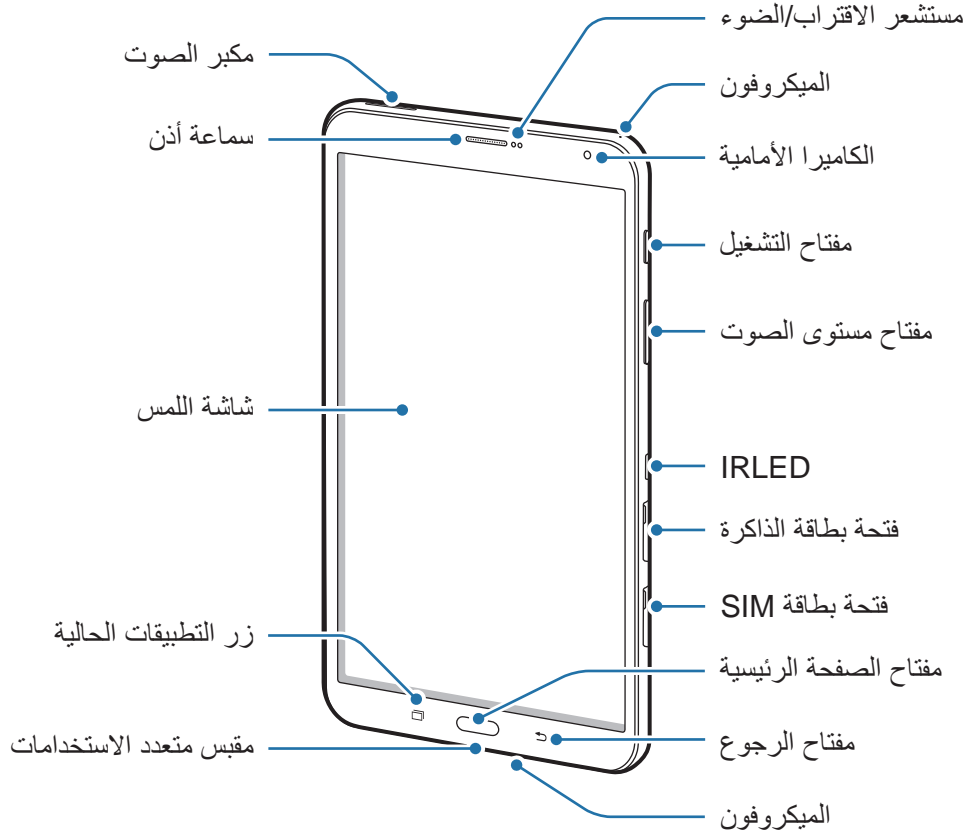



- لا تغط منطقة الهوائي ببيديك أو بأي أدوات أخرى. قد يتسبب ذلك في حدوث مشكلات في الاتصال أو استنفاد البطارية.
- يُوصى باستخدام واقي للشاشة معتمد من سامسونج. قد يؤدي استخدام واقيات شاشة غير معتمدة إلى تعطل المستشعرات.
- لا تسمح للماء بلامسة شاشة اللمس. يمكن تعطل شاشة اللمس في حال وجود الرطوبة أو عند تعرضها للمياه.

الأزرار

مفتاح	الوظيفة
	التشغيل
• اضغط مطولاً لتشغيل الجهاز أو لإيقاف تشغيله.	
• اضغط لتشغيل الشاشة أو قفلها.	
	التطبيقات الحالية
• اضغط لفتح قائمة التطبيقات الحالية.	
• اضغط مطولاً للوصول إلى الخيارات الإضافية للشاشة الحالية.	
	الصفحة الرئيسية
• اضغط لتشغيل الشاشة عندما تكون مغلقة.	
• اضغط للعودة إلى شاشة الصفحة الرئيسية.	
• اضغط مرتين لتشغيل S Voice .	
• اضغط مطولاً لتشغيل Google .	
	رجوع
• اضغط للرجوع إلى الشاشة السابقة.	
	مستوى الصوت
• اضغط لضبط مستوى صوت الجهاز.	

استخدام بطاقة SIM أو USIM

تركيب بطاقة SIM أو USIM

أدخل بطاقة SIM أو USIM المتاحة بواسطة مزود خدمة الهاتف المحمول.

- تعمل بطاقات microSIM فقط مع الجهاز.
- قد لا تتوفر بعض خدمات LTE حسب مزود الخدمة. للمزيد من المعلومات حول مدى توفر الخدمة، اتصل بمزود الخدمة لديك.



١ افتح غطاء فتحة بطاقة SIM.

٢ أدخل بطاقة SIM أو USIM بحيث تكون الأطراف الملونة بالذهبي متجهة للأسفل.

- النوع الأول (SM-T805):

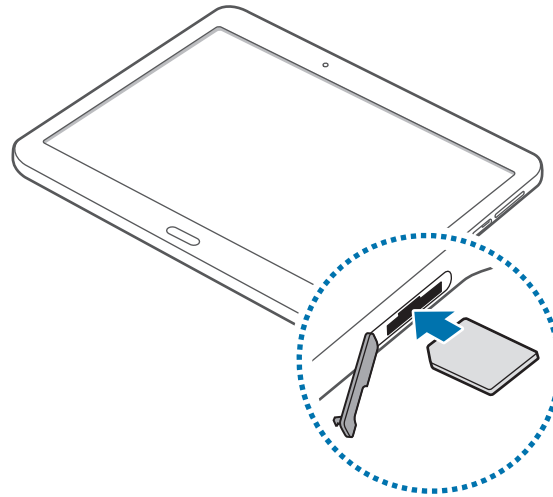

- النوع الثاني (SM-T705):

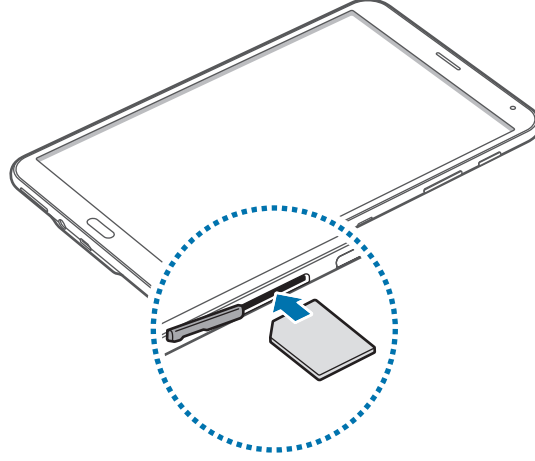

٣ ادفع بطاقة SIM أو USIM إلى داخل الفتحة حتى تستقر في مكانها.

- لا تدخل بطاقة الذاكرة في فتحة بطاقة SIM. في حالة انحسار بطاقة الذاكرة في فتحة بطاقة SIM، خذ الجهاز إلى مركز خدمة سامسونج لإزالة بطاقة الذاكرة.
- توخَّ بالغ الحذر ألا تفقد أو تدع الآخرين يستخدمون بطاقة SIM أو USIM الخاصة بك. سامسونج ليست مسؤولة عن أي تلفيات أو مشكلات قد تحدث بسبب البطاقات المفقودة أو المسروقة.



٤ اغلق غطاء فتحة بطاقة SIM.

إزالة بطاقة SIM أو USIM

١ افتح غطاء فتحة بطاقة SIM.

٢ اضغط على بطاقة SIM أو USIM بإصبعك، ثم اسحبه للخارج.

- النوع الأول (SM-T805):

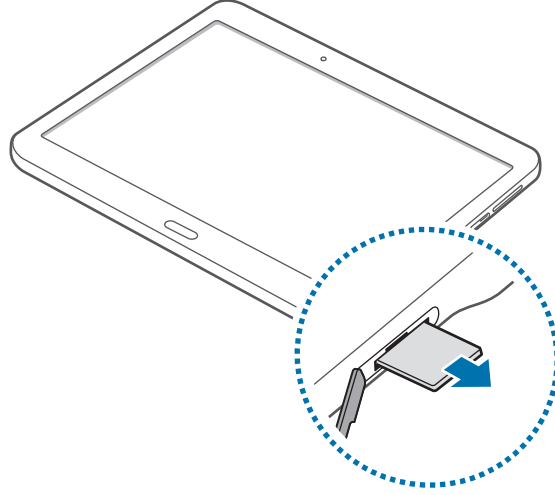

- النوع الثاني (SM-T705):

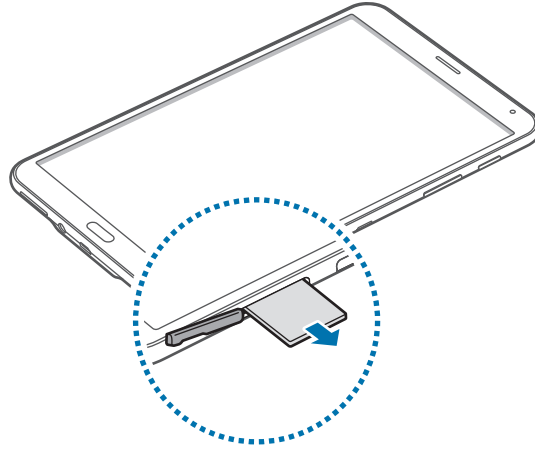

٣ اغلق غطاء فتحة بطاقة SIM.

شحن البطارية

استخدم الشاحن لشحن البطارية قبل استخدامها لأول مرة.

يجب استخدام الشواحن والبطاريات والكمالات المعتمدة من سامسونج فقط. يمكن للشواحن أو الكمالات غير المعتمدة أن تتسبب في انفجار البطاريات أو تلحق أضراراً بجهازك.



• عندما تنخفض طاقة البطارية، يظهر رمز البطارية فارغاً.



• في حالة تفريغ طاقة البطارية بالكامل، لا يمكن تشغيل الجهاز على الفور عند توصيل الشاحن. اترك البطارية المفرغة حتى تشحن بالكامل لبضع دقائق قبل محاولة تشغيل الجهاز.

• في حالة استخدامك لتطبيقات متعددة مرة واحدة، أو تطبيقات الشبكة، أو التطبيقات التي تحتاج إلى إجراء اتصال بجهاز آخر، فإن ذلك سيؤدي إلى استنفاد طاقة البطارية. لكي تتجنب قطع الاتصال عن الشبكة أو فقدان التيار أثناء نقل البيانات، فاستخدم دوماً هذه التطبيقات بعد شحن البطارية بالكامل.

قم بتوصيل كبل USB بشاحن USB ثم قم بتوصيل طرف كبل USB بمقبس متعدد الاستخدامات.

- النوع الأول (SM-T805):

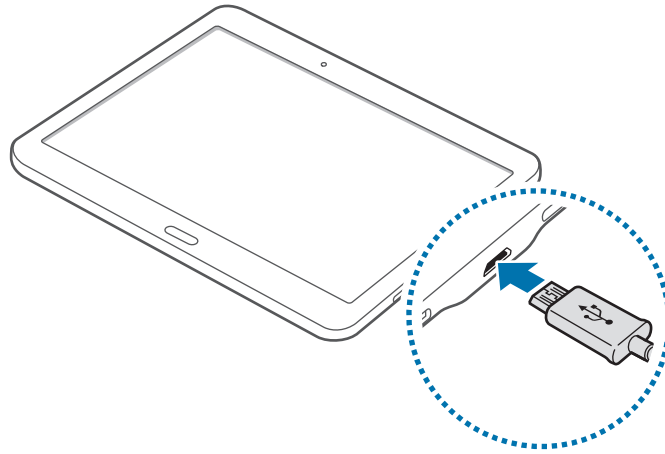

- النوع الثاني (SM-T705):

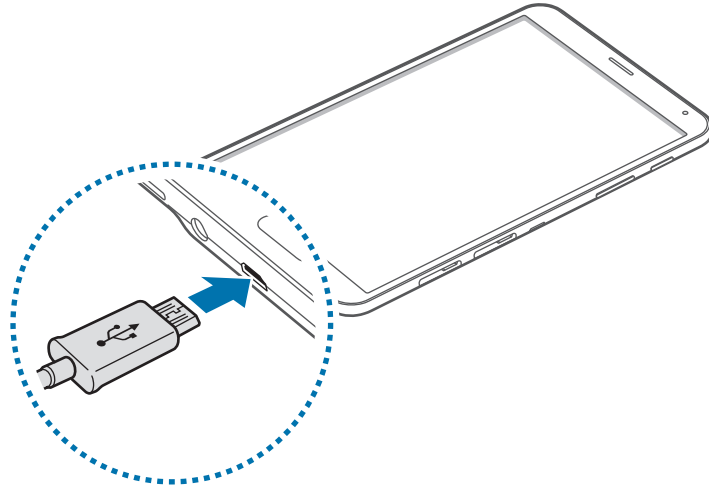

قد يؤدي توصيل الشاحن بطريقة غير صحيحة إلى إلحاق تلفيات خطيرة بالجهاز. لا يغطي الضمان أية أضرار تنتج عن سوء الاستخدام.



- يمكنك استخدام الجهاز أثناء الشحن، ولكن قد يستغرق وقتاً أطول لشحن البطارية بالكامل.
- في حالة تلقي الجهاز مصدر غير مستقر للتيار أثناء الشحن، فقد لا تعمل شاشة اللمس. في حالة حدوث ذلك، افصل الشاحن عن الجهاز.
- أثناء الشحن، قد يسخن الجهاز. وهذا يعد أمراً طبيعياً، وينبغي ألا يؤثر على عمر الجهاز أو على أدائه. في حالة ارتفاع درجة حرارة البطارية عن المعتاد، فقد يتوقف الشاحن عن الشحن.
- إذا لم يكن يتم شحن جهازك بطريقة صحيحة، فخذ جهازك والشاحن إلى مركز خدمة سامسونج.



بعد الشحن الكامل للبطارية، افصل الجهاز عن الشاحن. افصل الشاحن عن الجهاز، ثم افصله عن المقبس الكهربائي.

لتوفير الطاقة، افصل الشاحن في حالة عدم استخدامه. لا يتوفر بالشاحن زر لتشغيل التيار، لذا، يجب عليك فصل الشاحن عن مقبس التيار في حالة عدم الاستخدام لتجنب استنفاد التيار. ينبغي أن يظل الشاحن قريباً من المقبس الكهربائي بحيث يسهل الوصول إليه أثناء الشحن.



تقليل استهلاك البطارية

قد يوفر الجهاز خيارات تساعدك على توفير طاقة البطارية. من خلال تخصيص هذه الخيارات وإلغاء تنشيط الميزات الموجودة في الخلفية، يمكنك استخدام الجهاز لفترة زمنية أطول بين فترات الشحن:

- في حالة عدم استخدام الجهاز، انتقل إلى الوضع السكون بالضغط على مفتاح التشغيل.
- غلق التطبيقات غير الضرورية باستخدام مدير المهام.
- قم بإلغاء تنشيط ميزة البلوتوث.
- قم بإلغاء تنشيط ميزة الـ Wi-Fi.
- قم بإلغاء تنشيط المزامنة التلقائية للتطبيقات.
- قلل زمن الإضاءة الخلفية.
- قلل درجة سطوع الشاشة.

استخدام بطاقة ذاكرة

تركيب بطاقة ذاكرة

يقبل جهازك بطاقات الذاكرة بسعات أقصاها ١٢٨ جيجابايت. استناداً إلى جهة تصنيع ونوع بطاقة الذاكرة، فإن بعض بطاقات الذاكرة قد لا تكون متوافقة مع جهازك.

- قد لا تكون بعض بطاقات الذاكرة متوافقة بالكامل مع الجهاز. استخدام بطاقة ذاكرة غير متوافقة قد يتلف الجهاز، أو بطاقة الذاكرة أو قد يُتلف البيانات المخزنة على البطاقة.
- توخّ الحذر عند إدخال بطاقة الذاكرة مع جعل جانبها الأيمن للأعلى.



- يدعم الجهاز فقط أنظمة الملفات FAT و exFAT الخاصة ببطاقات الذاكرة. إذا قمت بإدخال بطاقة مهيأة بنظام ملفات آخر، فسيطلب منك جهازك إعادة تهيئة بطاقة الذاكرة.



- ستؤدي عمليات الكتابة والمسح المتكررة للبيانات إلى تقصير عمر بطاقات الذاكرة.
- عند إدخال بطاقة ذاكرة في الجهاز، يظهر دليل ملف بطاقة الذاكرة في المجلد ملفاتي ← بطاقة SD.

١ افتح غطاء فتحة بطاقة الذاكرة.

٢ أدخل بطاقة الذاكرة بحيث تكون الأطراف الملونة بالذهبي متجهة للأسفل.

- النوع الأول (SM-T805):

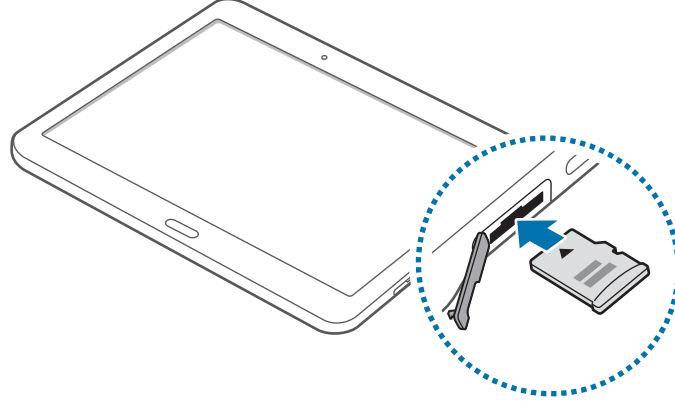

- النوع الثاني (SM-T705):

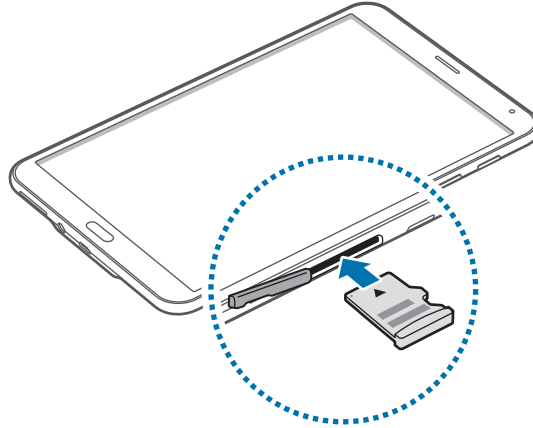

٣ ادفع بطاقة الذاكرة داخل فتحة بطاقة الذاكرة حتى تستقر في المكان المخصص لها.

٤ اغلق غطاء فتحة بطاقة الذاكرة.

إخراج بطاقة الذاكرة

قبل إخراج بطاقة الذاكرة، قم أولاً بإلغاء تحميلها لإزالتها بأمان. على الشاشة الرئيسية، اضغط على  ← الضبط ← عام ← التخزين ← بطاقة SD ← إلغاء التحميل.

١ افتح غطاء فتحة بطاقة الذاكرة.

٢ ادفع بطاقة الذاكرة حتى يتم إخراجها من الجهاز، ثم اسحبها للخارج.

٣ اغلق غطاء فتحة بطاقة الذاكرة.

لا تقم بإزالة بطاقة الذاكرة عندما يقوم الجهاز بنقل البيانات أو الوصول إلى المعلومات. يؤدي القيام بذلك إلى فقدان أو إتلاف البيانات، أو إتلاف بطاقة الذاكرة أو الجهاز. سامسونج ليست مسؤولة عن الخسائر التي قد تحدث بسبب إساءة استخدام بطاقات الذاكرة التالفة، بما في ذلك فقدان البيانات.



تهيئة بطاقة الذاكرة

بطاقة الذاكرة المهيأة على الكمبيوتر قد لا تكون متوافقة مع الجهاز. قم بتهيئة بطاقة الذاكرة على الجهاز.

على الشاشة الرئيسية، اضغط على  ← الضبط ← عام ← التخزين ← بطاقة SD ← التهيئة ← التهيئة.

قبل تهيئة بطاقة الذاكرة، تذكر عمل نسخ احتياطية من كل البيانات المهمة المحفوظة بجهازك. لا يغطي ضمان الشركة المصنعة أي فقد للبيانات ينتج عن عبث المستخدمين.



تشغيل جهازك وإيقاف تشغيله

اضغط مطولاً على مفتاح التشغيل لبضع ثوان لتشغيل الجهاز.

في حالة قيامك بتشغيل الجهاز لأول مرة أو بعد إجراء إعادة تعيين للبيانات، اتبع الإرشادات التي تظهر على الشاشة لإعداد جهازك.

لإيقاف تشغيل الجهاز، اضغط مطولاً على مفتاح التشغيل، ثم اضغط على إيقاف التشغيل.

- النوع الأول (SM-T805):

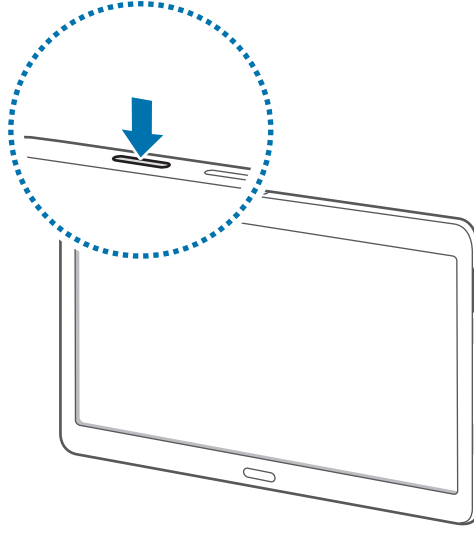

- النوع الثاني (SM-T705):

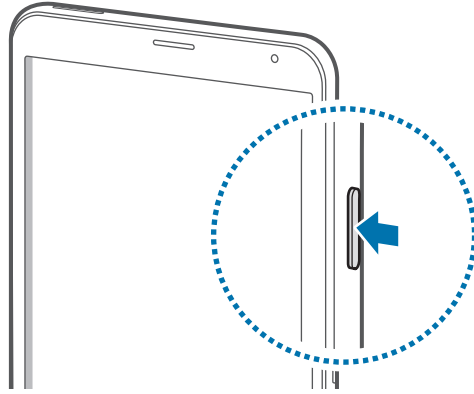

اتبع كل التحذيرات والتعليمات المنشورة من الموظفين المعتمدين عندما تكون في مناطق يحظر فيها استخدام الأجهزة اللاسلكية، مثل الطائرات والمستشفيات.



إعادة تشغيل الجهاز

في حالة تجمد جهازك وعدم استجابته، اضغط مطولاً على زر التشغيل وزر خفض مستوى الصوت في وقت واحد لأكثر من ٧ ثوانٍ لإعادة تشغيل الجهاز.

- النوع الأول (SM-T805):

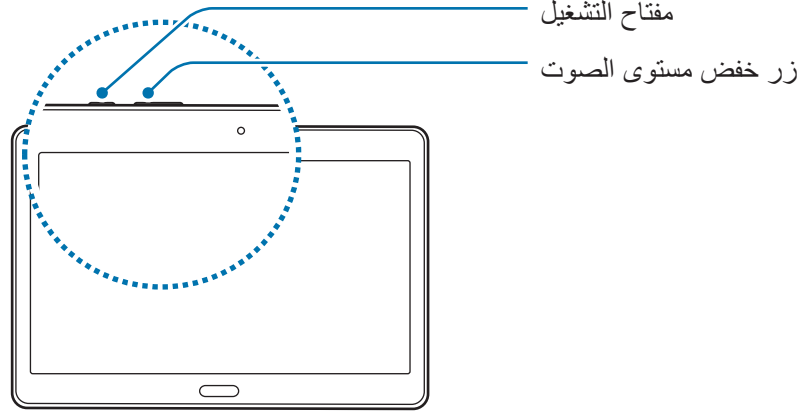

- النوع الثاني (SM-T705):

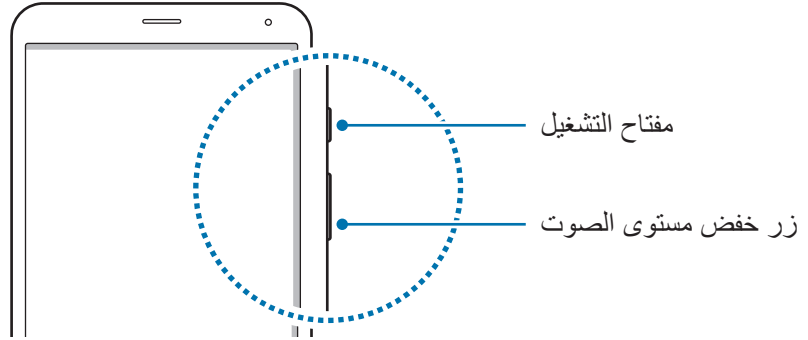

قفل الشاشة أو إلغاء قفلها

يؤدي الضغط على مفتاح التشغيل إلى إيقاف تشغيل الشاشة وقفلها. أيضاً، يتم إغلاق الشاشة وتقفّل تلقائياً إذا كان الجهاز غير مستخدم لمدة محددة من الوقت.

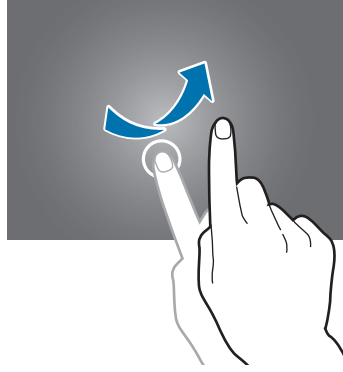

لإلغاء قفل الشاشة، اضغط على مفتاح التشغيل أو مفتاح الصفحة الرئيسية وانقر بإصبعك في أي اتجاه داخل منطقة الشاشة غير المقفلة.



يمكنك تغيير رمز إلغاء القفل لإلغاء قفل الشاشة. ارجع إلى تعليمات تغيير طريقة قفل الشاشة للحصول على مزيد من المعلومات.

الأساسيات

استخدام شاشة اللمس

- تجنب اتصال شاشة اللمس بأجهزة كهربائية أخرى. تفريغ الكهرباء الساكنة يمكن أن يسبب قصورًا في عمل شاشة اللمس. 
- لكي تتجنب إتلاف شاشة اللمس، لا تضغط عليها باستخدام أي شيء حاد، ولا تضغط عليها بشكل مفرط بأطراف أصابعك.
- قد لا يتعرف الجهاز على الإدخالات باللمس القريبة من حواف الشاشة، والتي تتم خارج منطقة الإدخال باللمس. 
- ترك شاشة اللمس في وضع الجاهزية لفترات زمنية ممتدة قد يؤدي إلى تشوه الصور (احتراق الشاشة) أو ظهور أشباح في الصورة. أوقف تشغيل شاشة اللمس في حالة عدم استخدام الجهاز.
- يُوصى باستخدام أصابعك عندما تستخدم شاشة اللمس.

الضغط

افتح أحد التطبيقات، أو لتحديد عنصر بالقائمة، أو للضغط على الزر الموجود على الشاشة، أو لإدخال حرف باستخدام لوحة المفاتيح التي تظهر على الشاشة، اضغط عليه بإصبعك.

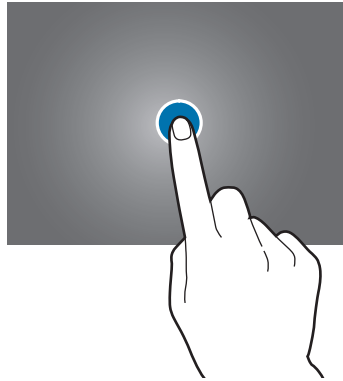

الضغط المطول

اضغط مطولاً على أحد العناصر أو الشاشة لأكثر من ثانيتين للوصول إلى الخيارات المتاحة.

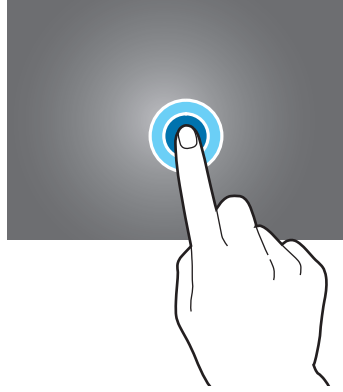

السحب

لتحريك أحد العناصر، اضغط مطولاً عليه واسحبه إلى الوضع المستهدف.

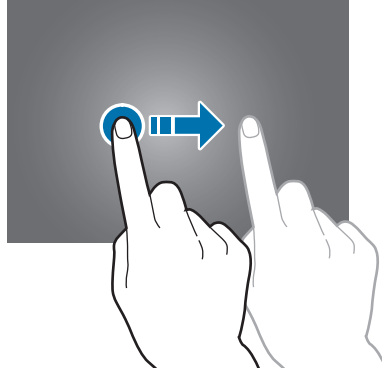

الضغط مرتين

اضغط ضغطاً مزدوجاً على صفحة ويب أو صورة لتكبيرها. قم بالضغط مرتين مرة أخرى للرجوع.

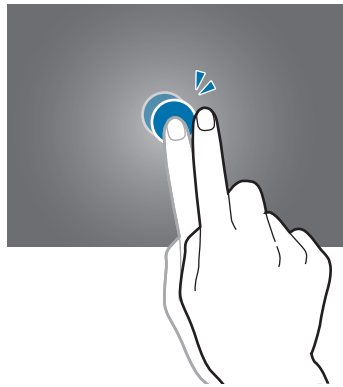

السحب

اسحب لليسر أو اليمين على الشاشة الرئيسية أو على شاشة التطبيقات لمشاهدة لوحة أخرى. انقر للأعلى أو للأسفل للتمرير بين صفحات الويب أو بين قائمة العناصر، مثل جهات الاتصال.

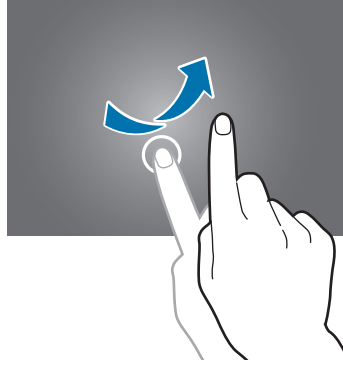

فرد الأصابع وضمهما

افرد إصبعين عن بعضهما البعض على إحدى صفحات الويب، أو على خريطة، أو صورة، لتكبير جزء منها. اضغط للتصغير.

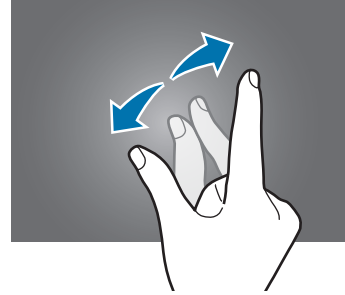
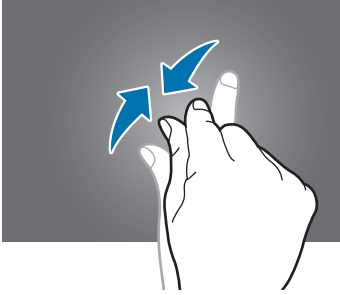

مخطط شاشة الصفحة الرئيسية

شاشة الصفحة الرئيسية

تعتبر شاشة الصفحة الرئيسية هي نقطة البدء للوصول إلى جميع خصائص الجهاز. تحتوي شاشة الصفحة الرئيسية على نوعين مختلفين من اللوحات. تعرض لوحة شاشة الصفحة الرئيسية التقليدية التطبيقات المصغرة، واختصارات للتطبيقات، والمزيد، وتعرض لوحة شاشة الصفحة الرئيسية للمحتوى محتويات التطبيقات المصغرة. التطبيقات المصغرة عبارة عن تطبيقات صغيرة تقوم بتشغيل وظائف محددة بالتطبيقات لتوفير معلومات ووصول مناسب على الشاشة الرئيسية.

لعرض لوحات أخرى، قم بالتمرير إلى اليسار أو إلى اليمين، أو اضغط على أحد مؤشرات الشاشة في الجزء السفلي من الشاشة. لتخصيص شاشة الصفحة الرئيسية، راجع إدارة شاشة الصفحة الرئيسية التقليدية أو إدارة شاشة الصفحة الرئيسية للمحتوى.

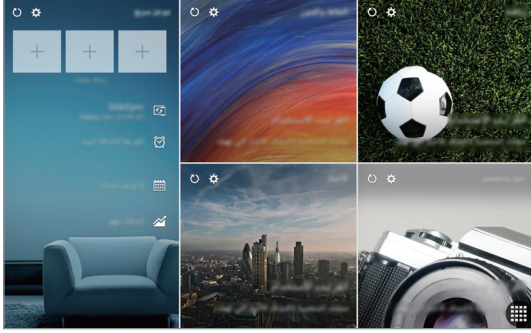

<شاشة الصفحة الرئيسية للمحتوى>



<شاشة الصفحة الرئيسية التقليدية>

قد تختلف الطريقة التي تظهر بها الشاشة الرئيسية وفقًا للجهاز.



شاشة التطبيقات

تعرض شاشة التطبيقات رموزًا لجميع التطبيقات، بما في ذلك أي تطبيقات جديدة مثبتة. على الشاشة الرئيسية، اضغط على  لفتح شاشة التطبيقات. لعرض لوحات أخرى، قم بالتمرير إلى اليسار أو إلى اليمين، أو حدد مؤشر شاشة في الجزء السفلي من الشاشة. لتخصيص شاشة التطبيقات، راجع [إدارة شاشة التطبيقات](#).

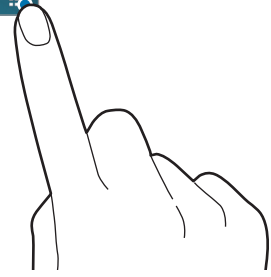

الوصول إلى خيارات إضافية.

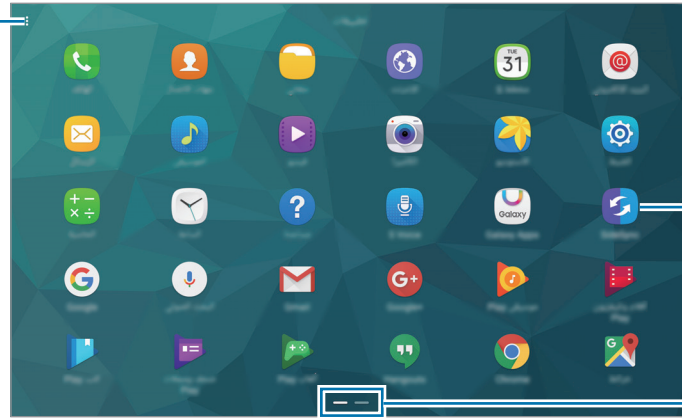

تطبيق

مؤشرات الشاشة





رموز المؤشر

تظهر رموز المؤشرات على شريط الحالة الموجود في الجزء العلوي من الشاشة. الرموز التي يتم سردها في الجدول التالي هي الرموز الأكثر شهرة.

لا يظهر شريط الحالة في الجزء العلوي من الشاشة في بعض التطبيقات. لعرض شريط الحالة، اسحب لأسفل من الجزء العلوي من الشاشة.



الرمز	المعنى
	لا توجد إشارة
	قوة الإشارة
	التجوال (خارج منطقة الخدمة العادية)
	شبكة GPRS متصلة
	شبكة EDGE متصلة
	شبكة UMTS متصلة
	شبكة HSDPA متصلة
	شبكة HSPA+ متصلة
	شبكة LTE متصلة
	متصل عبر Wi-Fi
	تنشيط خاصية البلوتوث
	GPS منشط
	مكالمة جارية
	مكالمة فائتة
	ميزة السكون الذكي منشطة
	نص جديد أو رسالة وسائط متعددة
	المنبه فعال

الرمز	المعنى
	تم تنشيط وضع كتم الصوت
	تم تنشيط وضع الاهتزاز
	تم تنشيط وضع الطيران
	حدث خطأ أو مطلوب اتخاذ حذر
	مستوى شحن البطارية

الإشعارات ولوحات الضبط السريع

استخدام لوحة الإشعارات

عندما تتلقى إشعارات جديدة، مثل الرسائل أو المكالمات الفائتة، تظهر رموز المؤشر على شريط الحالة. لمشاهدة مزيد من المعلومات حول الرموز، افتح لوحة الإشعارات واعرض التفاصيل.

لفتح لوحة الإشعارات، اسحب شريط الحالة للأسفل. لغلاق لوحة الإشعارات، اسحب الشريط من الجزء السفلي للشاشة للأعلى.



يمكنك استخدام الوظائف التالية في لوحة الإشعارات.



إعادة ترتيب أزرار الضبط السريع

لإعادة ترتيب أزرار الضبط السريع على لوحة الإشعارات، اضغط على ← ، واضغط مطولاً على أحد العناصر، ثم اسحب العنصر إلى موقع آخر.

استخدام لوحة الضبط السريع

يمكنك تنشيط أو إلغاء تنشيط بعض الميزات التي تظهر على لوحة الإشعارات. لتنشيط أو إلغاء تنشيط بعض الميزات، افتح لوحة الضبط السريع.

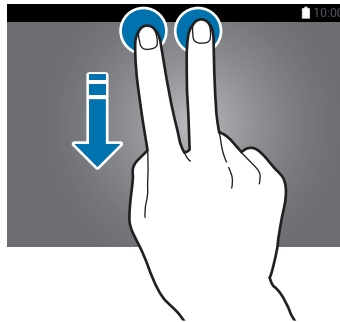

افتح لوحة الضبط السريع، اسحب شريط الحالة لأسفل باستخدام إصبعين. بدلاً من ذلك، اضغط على على لوحة الإشعارات. لغلاق لوحة الضبط السريع، اسحب الشريط من الجزء السفلي للشاشة لأعلى.



فتح التطبيقات

على الشاشة الرئيسية، أو على شاشة التطبيقات، حدد رمز تطبيق لفتحه.
افتح قائمة التطبيقات التي تم استخدامها مؤخراً، اضغط على  وحدد رمز تطبيق لفتحه.

غلق تطبيق

اضغط على ، واسحب أيقونة تطبيق إلى اليمين أو اليسار لإغلاقه. لغلق جميع التطبيقات قيد التشغيل، اضغط على  ← .

تثبيت التطبيقات أو إلغاء تثبيتها

Galaxy Apps

استخدم هذا التطبيق لشراء الأغاني وتنزيلها.
اضغط على **Galaxy Apps** على شاشة التطبيقات.

لا يتوفر هذا التطبيق حسب منطقك أو مزود الخدمة الخاص بك.



تثبيت التطبيقات

استعرض التطبيقات حسب الفئة، أو اضغط على **بحث** للبحث عن كلمة أساسية.
حدد تطبيقاً لعرض معلومات حوله. لتنزيل تطبيقات مجانية، اضغط على **تثبيت**. لشراء وتنزيل التطبيقات بمقابل مادي، اضغط على الزر الذي يوضح سعر التطبيق.

لتغيير إعدادات التحديث التلقائي، اضغط على  ← **الضبط** ← **تحديث التطبيقات تلقائياً**، ثم حدد خيار.



متجر Play

استخدم هذا التطبيق لشراء الأغاني وتنزيلها.
اضغط على متجر Play على شاشة التطبيقات.

تثبيت التطبيقات

تصفح التطبيقات بحسب الفئات أو البحث عن التطبيقات باستخدام لوحة المفاتيح.
حدد تطبيقاً لعرض معلومات حوله. لتنزيل تطبيقات مجانية، اضغط على تثبيت. لشراء وتنزيل التطبيقات بمقابل مادي، اضغط على السعر واتبع التعليمات التي تظهر على الشاشة.



لتغيير إعدادات التحديث التلقائي، اضغط على  ← الإعدادات ← تحديث التطبيقات تلقائياً، ثم حدد خيار.

تنزيل التطبيقات المقترحة

يمكنك عرض وتنزيل التطبيقات المخصصة لجهاز Galaxy.
على شاشة الصفحة الرئيسية التقليدية، اضغط على التطبيق المصغر GALAXY Essentials، أو التطبيق المصغر GALAXY Gifts، ثم اضغط على  بجانب أحد التطبيقات.

إدارة التطبيقات

إلغاء تثبيت التطبيقات أو تعطيلها

لتعطيل التطبيقات الافتراضية، افتح شاشة التطبيقات، ثم اضغط على  ← إلغاء تثبيت/إلغاء تفعيل التطبيقات. 
يظهر على التطبيقات التي يمكنك تعطيلها. حدد أحد التطبيقات واضغط على إلغاء تفعيل.
لإلغاء تثبيت التطبيقات التي تم تنزيلها، افتح شاشة التطبيقات، ثم اضغط على  ← تطبيقات تم تنزيلها ← إلغاء التثبيت. أو بدلاً من ذلك، على شاشة التطبيقات، اضغط على الضبط ← التطبيقات ← مدير التطبيقات، حدد أحد التطبيقات، ثم اضغط على إلغاء التثبيت.

تمكين التطبيقات

على شاشة التطبيقات، اضغط على **:** ← إظهار التطبيقات التي تم إلغاء تفعيلها، حدد التطبيقات، ثم اضغط على **حفظ**.
كأسلوب بديل، من على شاشة التطبيقات اضغط على **الضبط** ← **التطبيقات** ← **مدير التطبيقات** ← **إلغاء** ← **تم إلغاء التفعيل**، وحدد أحد التطبيقات، ثم اضغط على **التفعيل**.

- إخفاء التطبيقات: قم بإخفاء التطبيقات في شاشة التطبيقات فقط. يمكنك متابعة استخدام التطبيقات المخفية.
- تعطيل التطبيقات: قم بتعطيل التطبيقات الافتراضية المحددة التي لا يمكن إلغاء تثبيتها من الجهاز. لا يمكنك استخدام التطبيقات المعطلة.
- إلغاء تثبيت التطبيقات: قم بإلغاء تثبيت التطبيقات التي يتم تنزيلها.



إدخال نص

تخطيط لوحة المفاتيح

تظهر لوحة المفاتيح تلقائيًا عندما تقوم بإدخال النص لإرسال الرسائل، وإنشاء المذكرات، والمزيد.

لا يتم دعم إدخال النصوص في بعض اللغات. لإدخال نص، يتعين عليك تغيير لغة الإدخال إلى إحدى اللغات المدعومة.

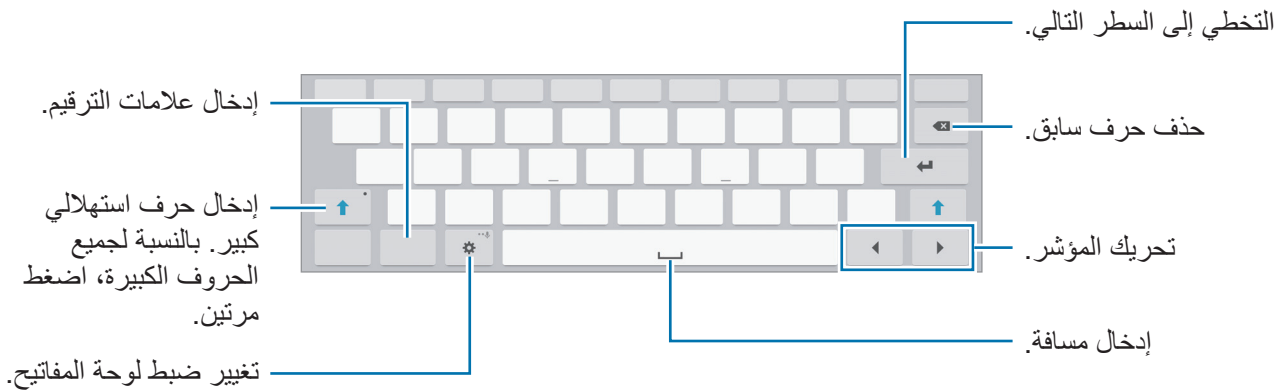

تغيير لغة الإدخال

اضغط على ⚙️ ← تحديد لغات الإدخال، ثم حدد اللغات المطلوبة استخدامها. إذا حددت لغتين أو أكثر، فيمكنك التبديل بين لغات الإدخال بواسطة إزاحة مفتاح المسافة إلى اليسار أو إلى اليمين.

استخدام وظائف لوحة المفاتيح الإضافية

اضغط مطولاً على ⚙️ لكي تستخدم الوظائف التالية. قد تظهر رموز أخرى بدلاً من الرمز ⚙️ وذلك حسب آخر وظيفة تم استخدامها.

• 🗣️ : أدخل النص صوتياً.

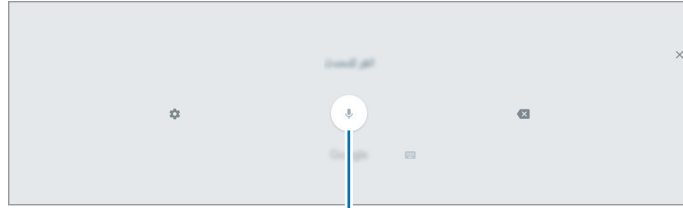

بدء إدخال النص صوتياً أو إيقافه مؤقتاً.

• T9 : الانتقال إلى وضع الكتابة اليدوية.

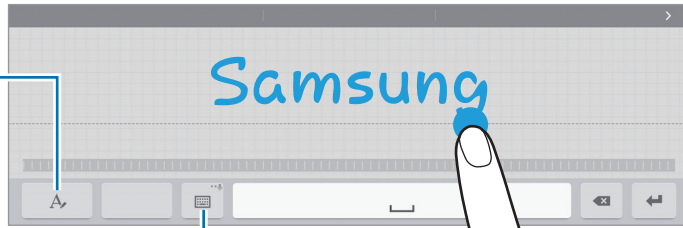

قم بالتبديل بين وضعي الأرقام والحروف.

قم بالتبديل إلى لوحة المفاتيح القياسية.

قد لا تتوفر هذه الخاصية حسب منطقتك أو مزود الخدمة الخاص بك.



- : إضافة عنصر من الحافظة. 📋
- : تغيير إعدادات لوحة المفاتيح. ⚙️
- : إدخال الرموز التعبيرية. 😊
- : تغيير نوع لوحة المفاتيح. يمكنك نقل لوحة المفاتيح إلى موقع آخر بواسطة سحب علامة التبويب. 📄

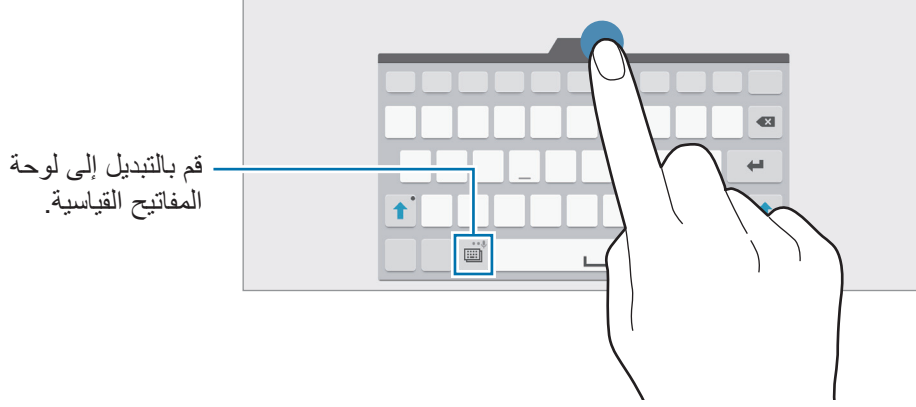

النسخ واللصق

- ١ اضغط مطولاً فوق النص.
- ٢ اسحب 🔵 أو 🔵 لتحديد النص المطلوب، أو اضغط على اختيار الكل لتحديد جميع النصوص.
- ٣ اضغط على نسخ أو قص. يتم نسخ النص المحدد إلى الحافظة.
- ٤ ضع المؤشر في المكان الذي سيتم إدراج النص عنده، ثم اضغط على 🔵 ← لصق. للصق النص الذي قمت بنسخه، اضغط على 🔵 ← الحافظة وحدد النص.

التقاط صورة الشاشة

النقط صورة للشاشة أثناء استخدام الجهاز.

اضغط مطولاً على مفتاح الصفحة الرئيسية ومفتاح التشغيل بشكل متزامن. يتم حفظ الصورة في المجلد **الاستوديو** ← **الألبوم** ← **Screenshots**. بعد التقاط لقطة شاشة، يمكنك تعديل الصورة ومشاركتها مع الآخرين. يمكنك أيضاً التقاط لقطة شاشة باستخدام طرق أخرى. راجع **السحب براحة اليد للتقاط** للحصول على مزيد من المعلومات.

لا يمكن التقاط لقطة شاشة أثناء استخدام بعض التطبيقات.



ملفاتي

نبذة عن ملفاتي

استخدم هذا التطبيق للوصول إلى الملفات المختلفة المخزنة على الجهاز، أو على المواقع الأخرى، مثل خدمات التخزين السحابية.

اضغط على **ملفاتي** على شاشة التطبيقات. بدلاً من ذلك، اضغط على  من شاشة الصفحة الرئيسية التقليدية.

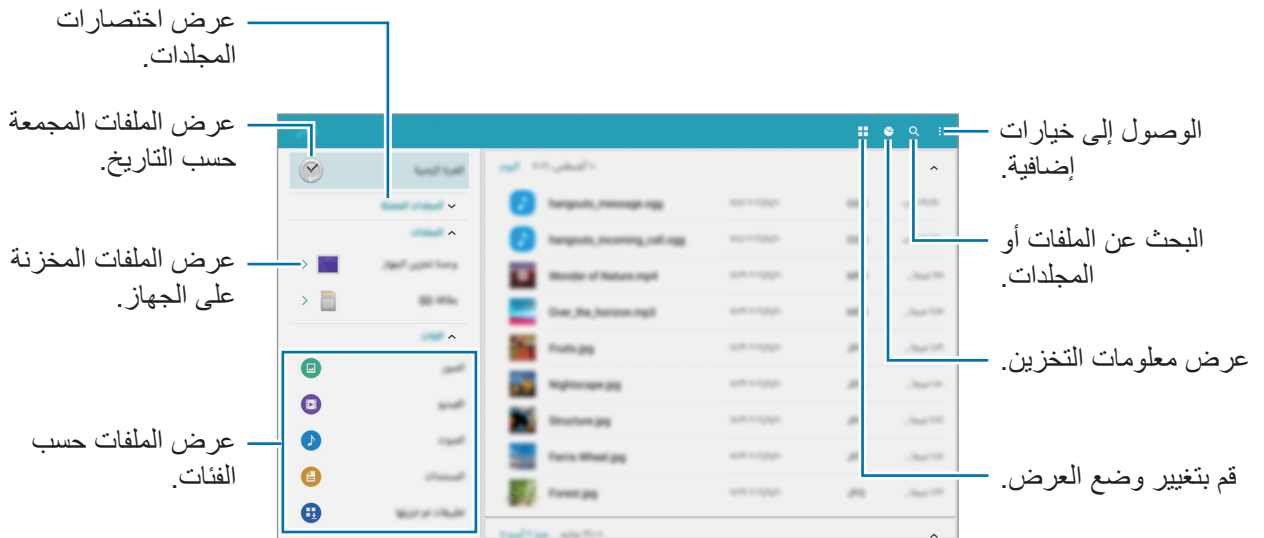

اضغط على **:** واستخدم الخيارات التالية:

- اختيار: حدد الملفات أو المجلدات لتطبيق خيارات.
- مسح: حذف الملفات أو المجلدات.
- إضافة FTP: أضف اختصار خادم FTP في المجلدات.
- المسح بحثاً عن أجهزة مجاورة: ابحث عن الأجهزة التي تكون بها مشاركة ملفات الوسائط نشطة.
- خيارات العرض: تغيير خيارات عرض الملفات.





عرض الملفات

اضغط على ملفاتي على شاشة التطبيقات.

حدد مجلد، واضغط على **:**، ثم استخدم أحد الخيارات التالية:

- اختيار: حدد الملفات أو المجلدات لتطبيق خيارات.
- مسح: حذف الملفات أو المجلدات.
- فرز حسب: افرز الملفات أو المجلدات.
- إضافة إلى المجلدات المفضلة: إضافة اختصار للمجلد في المجلدات المفضلة.
- اختصار إلى الصفحة الرئيسية: إضافة اختصار لملف أو مجلد على شاشة الصفحة الرئيسية التقليدية.
- إضافة FTP: أضف اختصار خادم FTP في المجلدات.
- المسح بحثاً عن أجهزة مجاورة: ابحث عن الأجهزة التي تكون بها مشاركة ملفات الوسائط نشطة.
- خيارات العرض: تغيير خيارات عرض الملفات.

اضغط مطولاً على ملف أو مجلد، ثم استخدم الخيارات التالية:

-  : مشاركة الملفات مع الآخرين.
-  : حذف الملفات أو المجلدات.
-  : تحريك الملفات أو المجلدات إلى مجلد آخر.
-  : نسخ الملفات أو المجلدات إلى مجلد آخر.
- **← انتقال إلى المجلد:** الانتقال إلى المجلد الموجود به الملف المحدد.
- **← تغيير الاسم:** إعادة تسمية ملف أو مجلد.
- **← إضافة إلى المجلدات المفضلة:** إضافة اختصار للمجلد في المجلدات المفضلة.
- **← اختصار إلى الصفحة الرئيسية:** إضافة اختصار لملف أو مجلد على شاشة الصفحة الرئيسية التقليدية.
- **← ضغط الملفات:** ضغط الملفات أو المجلدات لإنشاء ملف zip.
- **← التفاصيل:** قم بعرض تفاصيل الملف أو المجلد.

ميزة توفير الطاقة

نمط توفير الطاقة

قم بتوفير طاقة البطارية بواسطة تقييد وظائف الجهاز.

على شاشة التطبيقات، اضغط على **الضبط** ← **عام** ← **توفير الطاقة**، ثم اضغط على المفتاح **نمط توفير الطاقة** لتنشيطه. أو بدلاً من ذلك، افتح لوحة الضبط السريع واضغط على **توفير الطاقة** لتنشيطه.

حدد من بين الخيارات التالية:

- **بدء توفير الطاقة:** لتنشيط وضع توفير الطاقة تلقائيًا عندما تصل نسبة الطاقة المتبقية في البطارية إلى المستوى المحدد مسبقًا.
- **تقييد كل بيانات الخلفية:** امنع التطبيقات التي تعمل في الخلفية من استخدام اتصال بيانات الهاتف المحمول.

وضع التوفير الفائق للطاقة

استخدم هذا الوضع لزيادة طاقة بطارية الجهاز. في وضع توفير الطاقة الفائق، يقوم الجهاز بتنفيذ ما يلي:

- اعرض الألوان الموجودة على الشاشة في شكل درجات لونية.
 - يقوم بتقييد التطبيقات المتاحة إلى التطبيقات الضرورية والتطبيقات المحددة فقط.
 - يقوم بإلغاء تنشيط اتصال بيانات المحمول عندما يتم إيقاف تشغيل الشاشة.
 - يقوم بإلغاء تنشيط خاصيتي Wi-Fi والبلوتوث.
- على شاشة التطبيقات، اضغط على **الضبط** ← **عام** ← **توفير الطاقة**، ثم اضغط على المفتاح **وضع التوفير الفائق للطاقة** لتنشيطه. أو بدلاً من ذلك، افتح لوحة الضبط السريع واضغط على **توفير فائق للطاقة** لتنشيطه.
- لإضافة تطبيق على شاشة الصفحة الرئيسية، اضغط على ⊕ وحدد تطبيقًا.
- لإزالة تطبيق من الشاشة الرئيسية، اضغط على ⊖: **حذف**، حدد تطبيقًا باستخدام ⊖، ثم اضغط على **موافق**.
- لتغيير الضبط لوضع توفير الطاقة الفائق، مثل الاتصال بالشبكة أو صوت، اضغط على ⊖: **الضبط**.
- لإلغاء تنشيط وضع توفير الطاقة الفائقة، اضغط على ⊖: **إلغاء تفعيل وضع توفير الطاقة الأقصى**.
- يوضح الوقت المتبقي للاستخدام الوقت المتبقي قبل نفاد طاقة البطارية. قد يختلف الوقت المتبقي للاستخدام حسب ضبط الجهاز وظروف التشغيل.



عرض معلومات التعليمات

لعرض معلومات التعليمات للتعرف على كيفية استخدام الجهاز والتطبيقات، افتح شاشة التطبيقات، ثم اضغط على مساعدة.

لعرض معلومات التعليمات لأحد التطبيقات أثناء استخدام هذا التطبيق، اضغط على : ← مساعدة.

بعض التطبيقات قد لا تتضمن معلومات التعليمات.



الاتصال بالشبكة

بيانات الهاتف المحمول

قم بتوصيل الجهاز بشبكة هواتف محمولة لاستخدام الإنترنت أو لمشاركة ملفات الوسائط مع أجهزة أخرى. راجع استخدام البيانات من أجل الخيارات الإضافية.

على شاشة التطبيقات، اضغط على الضبط ← الاتصالات ← استخدام البيانات، ثم ضع علامة اختيار أمام بيانات الهاتف المحمول. أو بدلاً من ذلك، افتح لوحة الضبط السريع واضغط على بيانات الهاتف لتنشيطه.

Wi-Fi

قم بتوصيل الجهاز بشبكة Wi-Fi لاستخدام الإنترنت أو لمشاركة ملفات الوسائط مع أجهزة أخرى. راجع Wi-Fi من أجل الخيارات الإضافية.

- يستخدم هذا الجهاز ترددًا غير متوافق وهو مخصص للاستخدام في جميع الدول الأوروبية. يمكن تشغيل شبكة WLAN داخل المباني في منطقة الاتحاد الأوروبي بدون قيود، ولكن لا يمكن تشغيلها خارج المباني.
- أوقف تشغيل Wi-Fi لتوفير طاقة البطارية في حالة عدم استخدامها.



١ على شاشة التطبيقات، اضغط على الضبط ← الاتصالات ← Wi-Fi، ثم اضغط على المفتاح Wi-Fi لتنشيطه.

٢ حدد شبكة من قائمة شبكات Wi-Fi المكتشفة. تظهر الشبكات التي تحتاج إلى كلمة مرور مصحوبة برمز قفل.

٣ اضغط على توصيل.

بمجرد توصيل الجهاز بشبكة Wi-Fi، سيقوم الجهاز بإعادة الاتصال في كل مرة تتوافر فيها الشبكة دون الحاجة إلى كلمة مرور.



لمنع الجهاز من الاتصال بالشبكة تلقائيًا، حدد الشبكة من قائمة الشبكات واضغط على تجاهل.

إضافة شبكات Wi-Fi

إذا لم تظهر الشبكة المطلوبة في قائمة الشبكات Wi-Fi، فاضغط على **إضافة شبكة Wi-Fi** في الجزء السفلي من القائمة. أدخل اسم الشبكة في **شبكة SSID**، حدد نوع الأمان وأدخل كلمة المرور إذا لم تكن شبكة مفتوحة، ثم اضغط على **توصيل**.

استخدام مفتاح الشبكة الذكية

استخدم هذه الميزة للحفاظ على اتصال مستقر بالشبكة عندما تستعرض صفحات الويب، وتنزيل المحتوى، والمزيد. على شاشة التطبيقات، اضغط على **الضبط** ← **الاتصالات** ← **Wi-Fi**، ثم ضع علامة اختيار أمام **تبديل الشبكة الذكي**. ينتقل الجهاز تلقائياً من شبكة Wi-Fi إلى شبكة محمول عندما تكون شبكة Wi-Fi ضعيفة أو غير مستقرة. عندما تصبح إشارة شبكة Wi-Fi قوية، ينتقل الجهاز من شبكة المحمول عائداً إلى شبكة Wi-Fi.

مسرّع التنزيل

استخدم هذه الميزة لتنزيل الملفات الكبيرة بشكل أسرع عبر Wi-Fi وشبكات المحمول بشكل متزامن. توفر إشارة Wi-Fi الأقوى سرعة تنزيل أكبر.

على شاشة التطبيقات، اضغط على **الضبط** ← **الاتصالات** ← **مسرّع التنزيل**، ثم اضغط على **المفتاح مسرّع التنزيل** لتنشيطه. أو بدلاً من ذلك، افتح لوحة الضبط السريع واضغط على **مسرّع التنزيل** لتنشيطه.

- سيتم تحميلك بتكاليف إضافية عند تنزيل الملفات عبر شبكة المحمول.
- عندما تقوم بتنزيل ملفات كبيرة، فقد ترتفع درجة حرارة الجهاز. في حالة تجاوز الجهاز لدرجة الحرارة المحددة، يتوقف تشغيل الخاصية.
- إذا كانت إشارات الشبكة غير مستقرة، فإن سرعة وأداء هذه الخاصية قد تتأثر.
- إذا كانت Wi-Fi واتصالات شبكة المحمول تتميز بسرعات نقل للبيانات مختلفة بشكل ملحوظ، فربما يستخدم الجهاز أسرع اتصال.
- تدعم هذه الخاصية بروتوكول نقل النص التشعبي 1.1 (HTTP) وبروتوكول نقل النص التشعبي الآمن (HTTPS). لا يمكن استخدام الخاصية باستخدام بروتوكولات أخرى مثل FTP.



التقييد ونقطة اتصال الهواتف المحمولة

نبذة عن التقييد ونقاط الاتصال النقالة

استخدم هذه الميزة لمشاركة اتصال بيانات المحمول الخاصة بالجهاز مع أجهزة الكمبيوتر والأجهزة الأخرى في حالة عدم توفر اتصال الإنترنت. يمكن إجراء الاتصال عبر خاصية Wi-Fi، أو USB، أو البلوتوث.

سيتم تحميلك بنفقات إضافية عند استخدام هذه الخاصية.



استخدام نقطة اتصال الهواتف المحمولة

استخدم جهازك كنقطة اتصال الهواتف المحمولة لمشاركة اتصال بيانات المحمول الخاصة بالجهاز مع أجهزة أخرى.

١ على شاشة التطبيقات، اضغط على الضبط ← الاتصالات ← التقييد ونقطة اتصال الهواتف المحمولة ← نقطة اتصال الهواتف المحمولة.

٢ اضغط على المفتاح نقطة اتصال الهواتف المحمولة لتنشيطه.

- تظهر على شريط الحالة. يمكن للأجهزة الأخرى أن تجد جهازك في قائمة شبكات Wi-Fi.
- لتعيين كلمة مرور لنقطة الاتصال المحمولة، اضغط على ⚙️ وحدد مستوى الأمان. ثم أدخل كلمة مرور واضغط على حفظ.

٣ في شاشة الجهاز الآخر، ابحث عن جهازك وحدده من قائمة شبكات Wi-Fi.

٤ في الجهاز المتصل، استخدم اتصال بيانات المحمول للجهاز للاتصال بالإنترنت.

استخدام تقييد USB

قم بمشاركة اتصال بيانات المحمول للجهاز مع أجهزة أخرى عبر كابل USB.

- ١ على شاشة التطبيقات، اضغط على الضبط ← الاتصالات ← التقييد ونقطة اتصال الهواتف المحمولة.
- ٢ قم بتوصيل الجهاز بالكمبيوتر بواسطة كابل USB.
- ٣ ضع علامة اختيار أمام تقييد USB.
- ⚡ يظهر على شريط الحالة عند توصيل جهازين.
- ٤ في الكمبيوتر، استخدم اتصال بيانات المحمول لجهازك.

استخدام تقييد البلوتوث

قم بمشاركة اتصال بيانات المحمول للجهاز مع أجهزة أخرى عبر البلوتوث. تأكد أن الكمبيوتر المتصل به جهازك يدعم ميزة البلوتوث.

- ١ قم بإقران جهازك بالجهاز الآخر عبر البلوتوث. راجع الاقتران بأجهزة بلوتوث أخرى للحصول على المزيد من المعلومات.
 - ٢ على شاشة التطبيقات، اضغط على الضبط ← الاتصالات ← التقييد ونقطة اتصال الهواتف المحمولة.
 - ٣ ضع علامة اختيار أمام تقييد البلوتوث.
 - ٤ في الجهاز المتصل، افتح شاشة ضبط البلوتوث واضغط على ⚙️ ← الاتصال بالإنترنت.
 - ⚡ يظهر على شريط الحالة عند توصيل جهازين.
 - ٥ في الجهاز المتصل، استخدم اتصال بيانات المحمول للجهاز للاتصال بالإنترنت.
- قد تختلف أساليب التسجيل حسب نوع الأجهزة المتصلة.



الإنترنت

١ اضغط على الإنترنت على شاشة التطبيقات.

٢ اضغط على حقل العنوان.

٣ قم بإدخال عنوان الويب أو الكلمة الأساسية، ثم اضغط على الذهاب. للبحث في الويب عن طريق الصوت، اضغط على 🗣️.

لعرض شريط الأدوات، اسحب إصبعك إلى أسفل قليلاً على الشاشة.

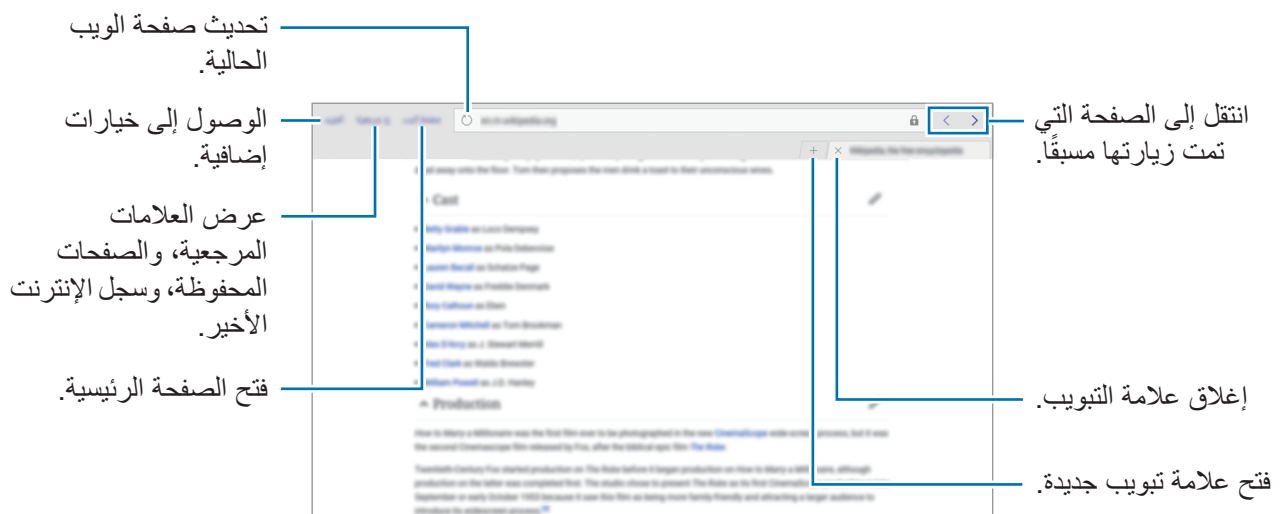

مميزات الحركات وإمكانية الاستخدام

الحركات

الاهتزاز أو الصدمات الشديدة على الجهاز قد تؤدي إلى إداخلات غير مرغوبة. تحكم في الحركات بطريقة صحيحة.



كتم

على شاشة التطبيقات، اضغط على الضبط ← الجهاز ← الحركات، ثم اضغط على المفتاح كتم لتنشيطه.

جارٍ وضع راحة اليد على الشاشة

قم بتغطية الشاشة براحة يدك لكتم صوت المكالمات أو الإنذارات الواردة أو لإيقاف عرض الوسائط مؤقتًا. اضغط على كتم ← جارٍ وضع راحة اليد على الشاشة.

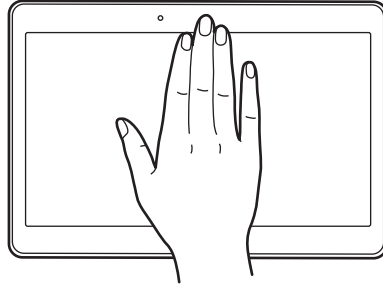

السحب براحة اليد للالتقاط

على شاشة التطبيقات، اضغط على الضبط ← الجهاز ← الحركات، ثم اضغط على المفتاح السحب براحة اليد للالتقاط لتنشيطه.

ضع جانب يدك على الشاشة وامسح بعرض الشاشة من اليسار إلى اليمين وبالعكس لالتقاط لقطة شاشة. يتم حفظ الصورة في المجلد الاستوديو ← ≡ ← الألبوم ← Screenshots. بعد التقاط لقطة شاشة، يمكنك تعديل الصورة ومشاركتها مع الآخرين.

لا يمكن التقاط لقطة شاشة أثناء استخدام بعض التطبيقات.

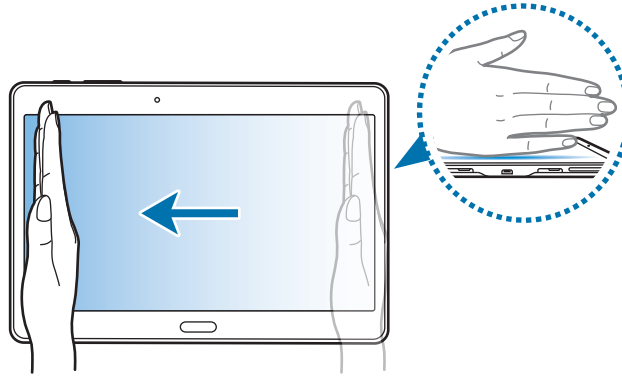

الإطار المتعدد

نبذة عن الإطار المتعدد

استخدم هذه الميزة لتنشغيل تطبيقين على الشاشة في نفس الوقت. يمكنك استخدام هذه الميزة لعرض رسائل البريد الإلكتروني أو استخدام الإنترنت بينما تقوم بتنشغيل فيديو بشكل متزامن.

تشغيل الإطار المتعدد

١ على شاشة التطبيقات، اضغط على الضبط ← الجهاز ← الإطار المتعدد، ثم اضغط على المفتاح الإطار المتعدد لتنشيطه. أو بدلاً من ذلك، افتح لوحة الضبط السريع واضغط على إطار متعدد لتنشيطه.

٢ اسحب بإصبعك من الحافة اليمنى للشاشة باتجاه منتصف الشاشة لفتح علبة الإطار المتعدد. أو بدلاً من ذلك، اضغط مطولاً على .

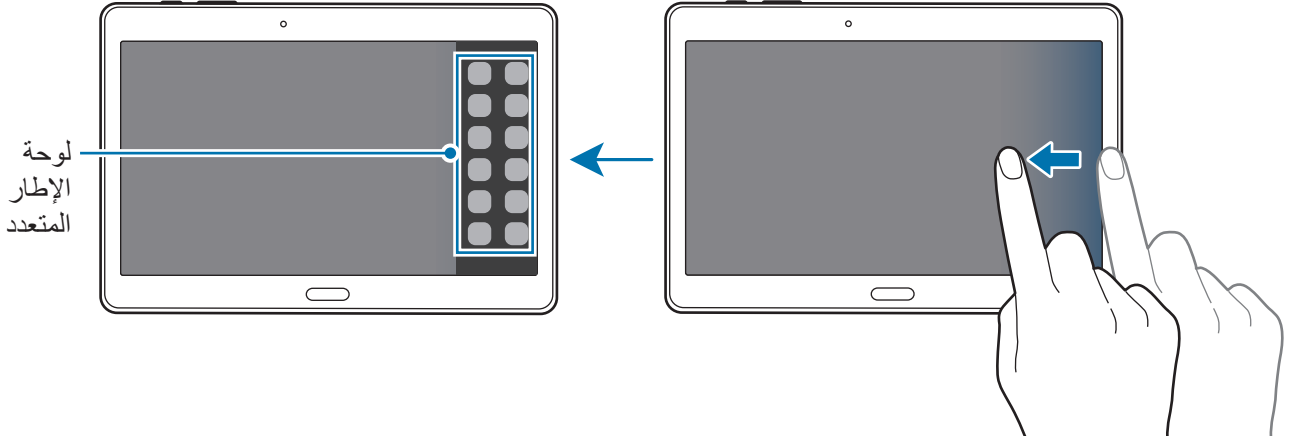

٣ اضغط مطولاً على رمز أي تطبيق لبدء تشغيله من خلال علبة الإطار المتعدد، ثم اسحبه إلى الشاشة. قم بتحرير رمز التطبيق عندما تصبح الشاشة باللون الأزرق.

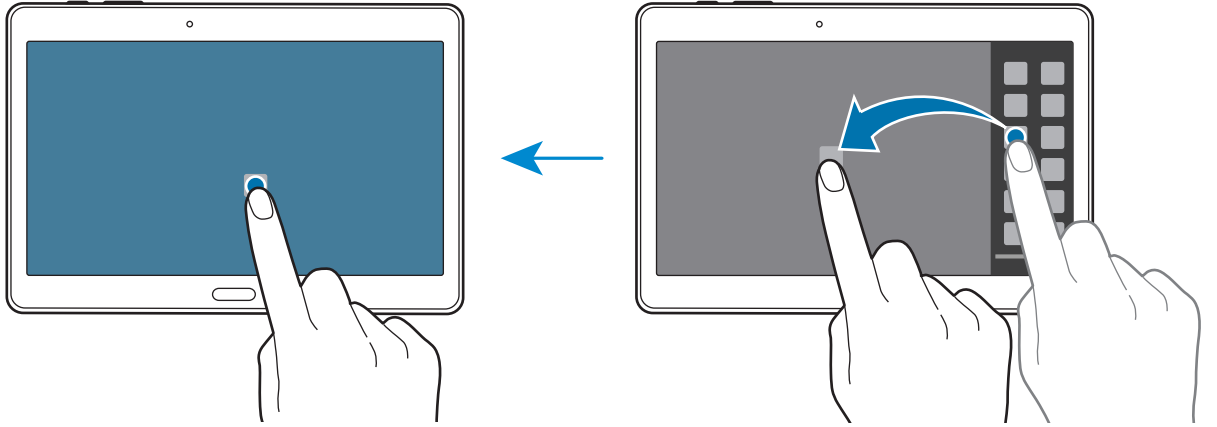

٤ اضغط مطولاً على رمز تطبيق آخر على لوحة "الإطار المتعدد"، ثم اسحبه إلى موقع جديد. رموز التطبيقات المميزة بـ  يمكن تشغيلها في إطارات منفصلة على الشاشة في نفس الوقت.

إنشاء تركيبة الإطار المتعدد

استخدم هذه الميزة لحفظ تركيبة تطبيقات لوحة الإطار المتعدد التي تعمل حاليًا.

١ قم بتشغيل تطبيقين في إطار متعدد لشاشة منقسمة.

٢ افتح لوحة الإطار المتعدد واضغط على  ← إنشاء.

يتم إضافة تركيبة الإطار المتعدد في الجزء العلوي من علبة الإطار المتعدد.

لحذف تركيبات الإطار المتعدد، افتح علبة الإطار المتعدد، واضغط على  ← تعديل، وحدد تركيبة إطار متعدد، ثم اضغط على موافق.

ضبط حجم النافذة

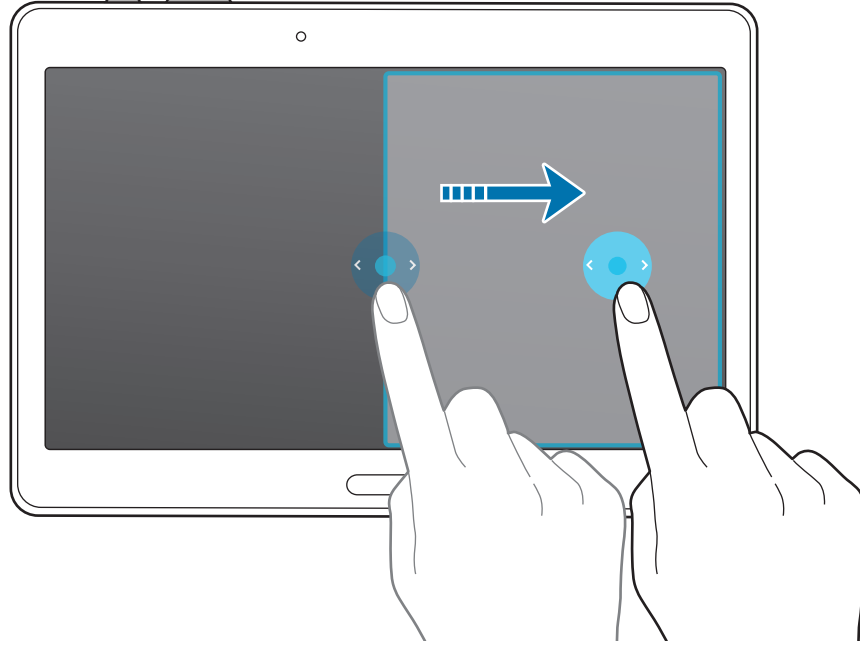

اسحب الدائرة الموجودة بين إطارات التطبيقات لليسر أو لليمين لضبط حجم الإطارات.

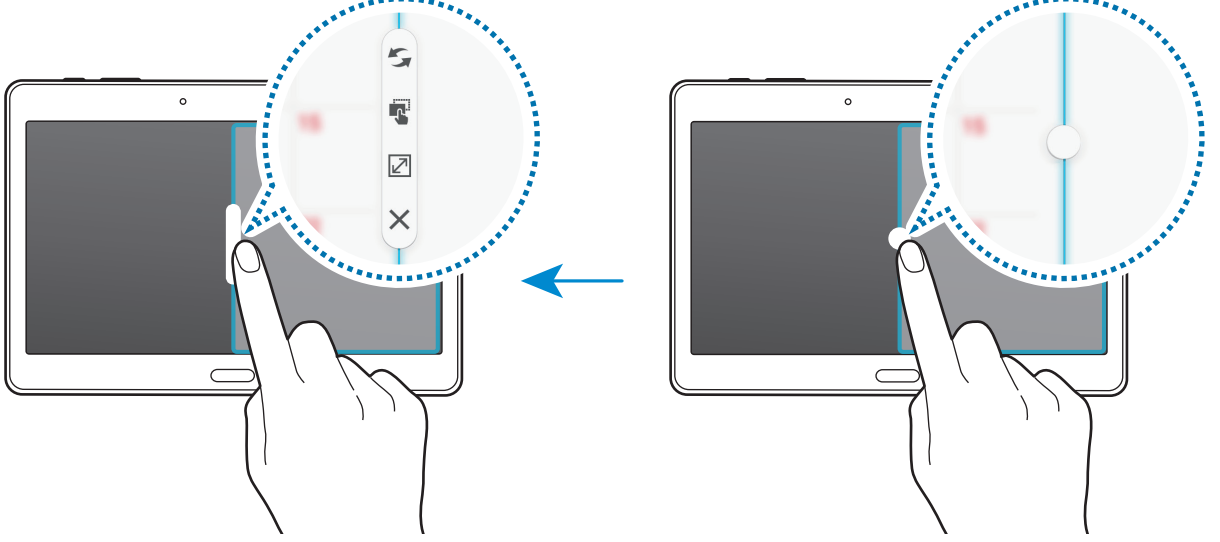

استخدام خيارات الإطار المتعدد

عندما تستخدم تطبيقات "الإطار المتعدد"، حدد إطار التطبيق وسيظهر إطار أزرق حوله. اضغط على الدائرة الموجودة بين إطارات التطبيقات للوصول إلى الخيارات التالية:



-  : قم بتبديل المواقع بين تطبيقات الإطار المتعدد.
-  : اسحب نص أو صور منسوخة واسقطها من إطار إلى إطار آخر. اضغط مطولاً على أحد العناصر في الإطار المحدد واسحبه إلى موقع في إطار آخر.

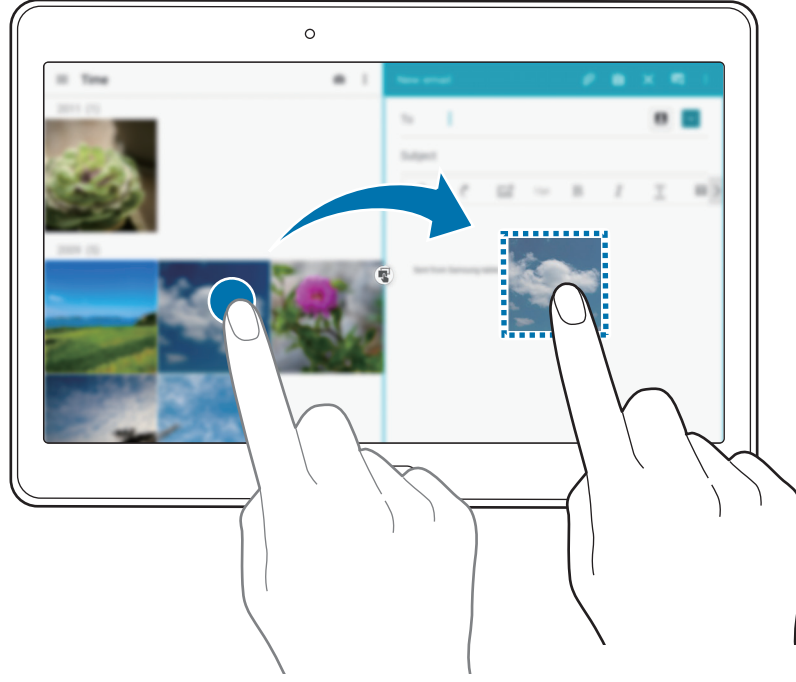

بعض التطبيقات قد لا تدعم هذه الخاصية.



• تكبير الإطار: 

• إغلاق التطبيق: 

إعادة ترتيب التطبيقات في علبة الإطار المتعدد

يمكنك إعادة ترتيب التطبيقات في علبة الإطار المتعدد.

١ على شاشة التطبيقات، اضغط على الضبط ← الجهاز ← الإطار المتعدد، ثم اضغط على المفتاح الإطار المتعدد لتنشيطه. أو بدلاً من ذلك، افتح لوحة الضبط السريع واضغط على إطار متعدد لتنشيطه.

٢ افتح علبة الإطار المتعدد، واضغط على  ← تعديل.

يعرض الجهاز التطبيقات المتاحة التي يمكنك استخدامها في علبة الإطار المتعدد.

٣ اضغط مطولاً على أحد التطبيقات واسحبه إلى علبة الإطار المتعدد.

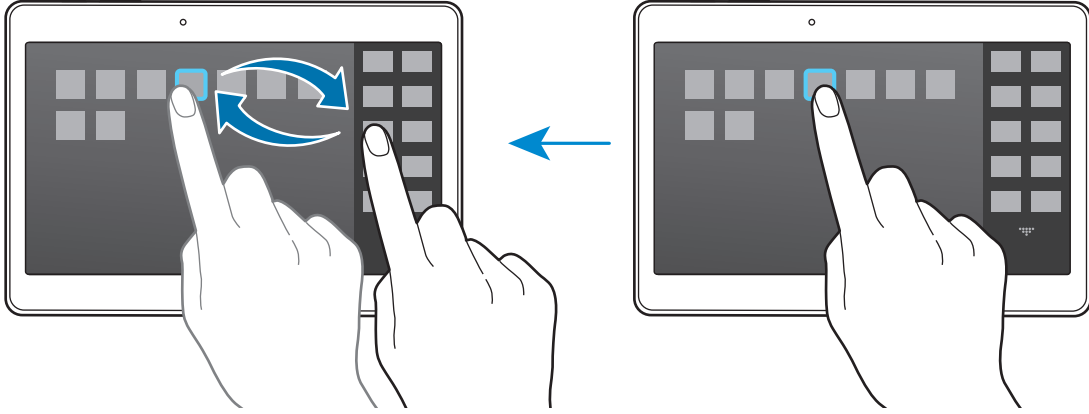

٤ اضغط على تمت.

صندوق الأدوات

يمكنك بسهولة تشغيل العديد من التطبيقات من رمز صندوق الأدوات أثناء استخدام تطبيقات أخرى. على شاشة التطبيقات، اضغط على **الضبط** ← **الجهاز** ← **صندوق الأدوات**، ثم اضغط على المفتاح **صندوق الأدوات** لتنشيطه. أو بدلاً من ذلك، افتح لوحة الضبط السريع واضغط على **صندوق الأدوات** لتنشيطه. يظهر ●●● على الشاشة. لتشغيل أحد التطبيقات، اضغط على ●●● ثم حدد أحد التطبيقات. لنقل رمز صندوق الأدوات اضغط على ●●●، ثم اسحبه إلى موقع آخر. لتغيير التطبيقات الموجودة في صندوق الأدوات، اضغط مطولاً على ●●●، ثم اسحبه إلى **تعديل**. لإخفاء رمز صندوق الأدوات، اضغط مطولاً على ●●●، ثم اسحبه إلى **إزالة**.

زيادة حساسية شاشة اللمس

استخدم هذه الميزة لتشغيل الشاشة أثناء ارتداء قفازات.

- على الشاشة الرئيسية، اضغط على **الضبط** ← **الجهاز** ← **الشاشة**، ثم ضع علامة اختيار أمام **زيادة حساسية اللمس**. أو بدلاً من ذلك، افتح لوحة الضبط السريع واضغط على **حساسية اللمس** لتنشيطه.
- استخدم القفازات الجلدية للتعرف بطريقة أفضل أثناء لمس الشاشة. لا يمكن التعرف على الأنواع الأخرى من المواد. 
- للحصول على أفضل النتائج، اضغط على الشاشة بقوة أثناء ارتداء القفازات.

التخصيص

إدارة الشاشات الرئيسية وشاشة التطبيقات

إدارة شاشة الصفحة الرئيسية التقليدية

إضافة عناصر

اضغط مطولاً على أحد التطبيقات أو مجلد من شاشة التطبيقات، ثم اسحبه إلى شاشة الصفحة الرئيسية التقليدية. لإضافة تطبيقات مصغرة على شاشة الصفحة الرئيسية التقليدية، اضغط مطولاً على منطقة خالية، واضغط على **التطبيقات المصغرة**، اضغط مطولاً على أحد التطبيقات المصغرة، ثم اسحبه إلى شاشة الصفحة الرئيسية التقليدية.

نقل وإزالة أحد العناصر

اضغط مطولاً على أحد العناصر على شاشة الصفحة الرئيسية التقليدية، ثم اسحبه إلى موقع جديد. لنقل العنصر إلى لوحة أخرى، اسحبه إلى جانب الشاشة. لإزالة أحد العناصر، اضغط مطولاً على العنصر. ثم اسحبه إلى إزالة التي تظهر في الجزء العلوي من الشاشة.

إنشاء مجلد

١ على شاشة الصفحة الرئيسية التقليدية، اضغط مطولاً على أحد التطبيقات، واسحبه إلى **إنشاء مجلد** التي تظهر في الجزء العلوي من الشاشة.



٢ أدخل اسم المجلد.

٣ اضغط على **+**، حدد التطبيقات لنقله إلى المجلد، ثم اضغط على **حفظ**.

إدارة المجلدات

لإعادة تسمية مجلد، حدد مجلد، ثم اضغط على اسم المجلد الحالي. أدخل اسمًا جديدًا للمجلد ثم اضغط على تم. لتغيير لون مجلد، حدد مجلد، ثم اضغط على ، وحدد لون. لنقل مزيد من التطبيقات إلى مجلد، اضغط مطولاً على أحد التطبيقات، ثم اسحبه إلى المجلد. لنقل أحد التطبيقات من مجلد، حدد مجلد، ثم اضغط مطولاً على التطبيق، ومن ثم اسحبه إلى موقع جديد.

إدارة اللوحات

على شاشة الصفحة الرئيسية التقليدية، اضغط مطولاً على منطقة فارغة لإضافة لوحة أو لإزالتها أو نقلها. لإضافة لوحة، قم بالتمرير إلى اليسار إلى اللوحة الأخيرة ثم اضغط على . لنقل لوحة، اضغط مطولاً على معاينة اللوحة، ثم اسحبها إلى موقع جديد. لإزالة لوحة، اضغط مطولاً على معاينة اللوحة ثم اسحبها إلى إزالة في الجزء العلوي من الشاشة. لضبط لوحة كشاشة الصفحة الرئيسية التقليدية، اضغط على .

إدارة شاشة الصفحة الرئيسية للمحتوى

تعرض شاشة الصفحة الرئيسية للمحتوى التطبيقات المصغرة التي يمثل كل منها محتوى معين. يمكنك الوصول إلى أي تطبيق مباشرة من خلال تحديد تطبيق مصغر يمثل محتوى معين على شاشة الصفحة الرئيسية للمحتوى.

إضافة تطبيق مصغر أو لوحة

- ١ ضم إصبعك معاً على شاشة الصفحة الرئيسية للمحتوى.
- ٢ على شاشة التطبيقات المصغرة، حدد لوحة لتحريرها أو اضغط على + لإنشاء لوحة جديدة (١). حدد التطبيقات المصغرة التي ترغب في إضافتها إلى اللوحة من الجزء السفلي بالشاشة (٢).

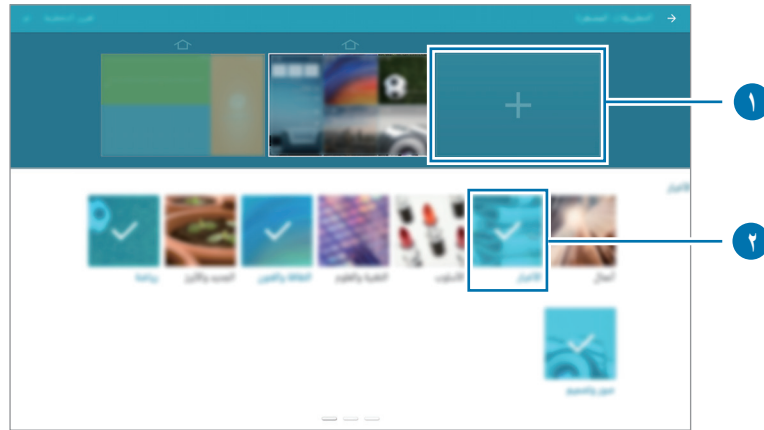

قم بالتمرير إلى اليمين أو اليسار بالجزء السفلي للشاشة لعرض مزيد من التطبيقات المصغرة.



٣ اضغط على تم.

ضبط حجم تطبيق مصغر

- ١ على شاشة الصفحة الرئيسية للمحتوى، اضغط مطولاً على تطبيق مصغر ترغب في تغيير حجمه.
- ٢ اضبط حجم التطبيق المصغر من خلال سحب الإطار حوله.

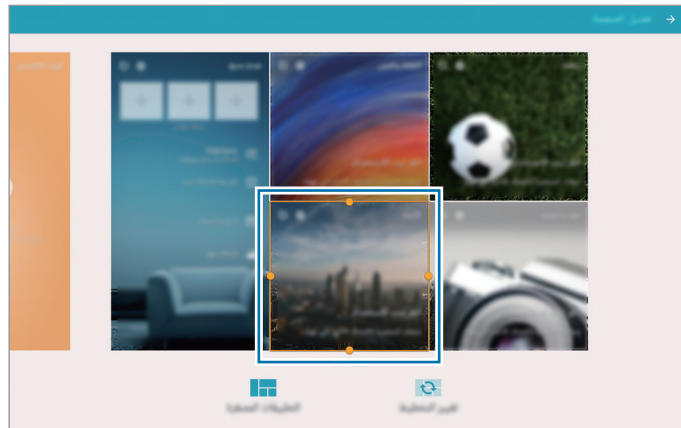

٣ اضغط على ↩ لحفظ التغيير الذي تم.

نقل تطبيق مصغر

- ١ على شاشة الصفحة الرئيسية للمحتوى، اضغط مطولاً على تطبيق مصغر.
- ٢ اضغط مطولاً على تطبيق مصغر واسحبه إلى موقع جديد.
- لترتيب التطبيقات المصغرة على اللوحة الحالية في مواقع عشوائية، اضغط على **تغيير التخطيط**.

إزالة لوحة

- ١ ضم إصبعك معاً على شاشة الصفحة الرئيسية للمحتوى.
 - ٢ على شاشة التطبيقات المصغرة، اضغط مطولاً على اللوحة التي ترغب في إزالتها.
 - ٣ اسحب اللوحة إلى إزالة التي تظهر في الجزء العلوي من الشاشة.
- يجب أن تبقى لوحة واحدة على الأقل بشاشة الصفحة الرئيسية للمحتوى.



إدارة شاشة التطبيقات

تغيير وضع العرض

على شاشة التطبيقات، اضغط على **عرض كـ** وحدد طريقة العرض.

إخفاء التطبيقات

قم بإخفاء التطبيقات التي لا تريد مشاهدتها على شاشة التطبيقات.

على شاشة التطبيقات، اضغط على **إخفاء التطبيقات**، حدد التطبيقات، ثم اضغط على **حفظ**.

لعرض التطبيقات المخفية، اضغط على **إظهار التطبيقات المخفية**، حدد التطبيقات، ثم اضغط على **حفظ**.

نقل العناصر

على شاشة التطبيقات، اضغط على **⋮** ← **تعديل**. اضغط مطولاً على أحد العناصر واسحبه إلى الموضع الجديد. لنقل العنصر إلى لوحة أخرى، اسحبه إلى جانب الشاشة. لنقل أحد العناصر إلى لوحة جديدة، اسحبه إلى **إنشاء صفحة** التي تظهر في الجزء العلوي من الشاشة.

يمكنك نقل المجلدات إلى لوحة المجلدات فقط.



إنشاء مجلدات

- ١ على شاشة التطبيقات، اضغط على **⋮** ← **إنشاء مجلد**.
- ٢ أدخل اسم المجلد.
- ٣ اضغط على **+**، حدد التطبيقات لنقله إلى المجلد، ثم اضغط على **حفظ**. يتم إضافة مجلد جديد إلى لوحة المجلدات على شاشة التطبيقات.

إدارة المجلدات

لإعادة تسمية مجلد، حدد مجلد، ثم اضغط على اسم المجلد الحالي. أدخل اسمًا جديدًا للمجلد ثم اضغط على **تم**. لتغيير لون مجلد، حدد مجلد، ثم اضغط على **⋮**، وحدد لون. لنقل مزيد من التطبيقات إلى مجلد، اضغط على **⋮** ← **تعديل**، ثم اضغط مطولاً على أحد التطبيقات، ثم اسحبه إلى المجلد. لنقل أحد التطبيقات من مجلد، اضغط على **⋮** ← **تعديل**، حدد مجلد، ثم اضغط مطولاً على التطبيق، ومن ثم اسحبه إلى لوحة تطبيق. إذا قمت بنقل التطبيق من المجلد إلى لوحة المجلدات، يتم إنشاء مجلد جديد.

ضبط الخلفية ونغمات الرنين

ضبط خلفية

اضبط صورة أو صورة مخزنة في الجهاز كخلفية لشاشة الصفحة الرئيسية التقليدية أو لشاشة القفل.

- ١ على شاشة الصفحة الرئيسية التقليدية، اضغط مطولاً على منطقة فارغة، ثم اضغط على **خلفيات الشاشة**. وبدلاً من ذلك، على شاشة التطبيقات، اضغط على **الضبط** ← **الجهاز** ← **خلفية الشاشة**.
- ٢ حدد شاشة لتغييرها أو قم بتطبيق خلفية عليها.
- ٣ قم بالتمرير إلى اليسار أو إلى اليمين وحدد من بين الصور المعروضة في الجزء السفلي من الشاشة. لتحديد الصور الملتقطة بواسطة كاميرا الجهاز أو الصور الأخرى، اضغط على **من الاستوديو**.
- ٤ اضغط على **تعيين خلفية للشاشة** أو **تم**.

تغيير نغمات الرنين

قم بتغيير نغمات الرنين للمكالمات والإشعارات الواردة.

- على شاشة التطبيقات، اضغط على **الضبط** ← **الجهاز** ← **الأصوات والإشعارات**.
- لضبط نغمة رنين للمكالمات الواردة، اضغط على **نغمات الرنين**، حدد نغمة رنين، ثم اضغط على **موافق**. لكي تستخدم أغنية مخزنة على الجهاز أو في حسابك كنغمة رنين، اضغط على **إضافة**.
- لضبط نغمة رنين للإشعارات، اضغط على **نغمة رنين الإشعار**، حدد نغمة رنين، ثم اضغط على **موافق**.

تغيير طريقة قفل الشاشة

يمكنك تغيير الطريقة التي تقفل بها الشاشة لمنع الآخرين من الوصول إلى معلوماتك الشخصية. على شاشة التطبيقات، اضغط على الضبط ← الجهاز ← شاشة القفل ← تأمين الشاشة، ثم حدد طريقة قفل الشاشة. يحتاج الجهاز إلى رمز إلغاء قفل متى تطلب الأمر إلغاء قفله.



إذا نسيت رمز إلغاء القفل، فأحضر الجهاز إلى "مركز خدمة سامسونج" لإعادة ضبطه.

النمط

ارسم نمطاً بواسطة توصيل أربع نقاط أو أكثر، ثم ارسم النمط مرة أخرى للتحقق منه. اضبط رمز PIN الاحتياطي لإلغاء قفل الشاشة عندما تنسى النمط.

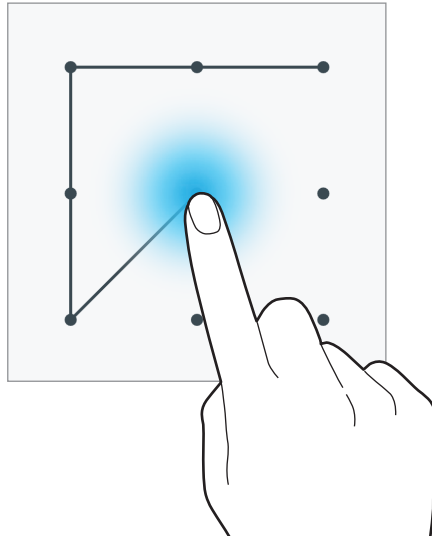

رقم PIN

يتألف رمز PIN من أرقام فقط. أدخل أربعة أرقام على الأقل، ثم أدخل كلمة المرور مرة أخرى للتحقق منها.

كلمة المرور

تتألف كلمة المرور من حروف وأرقام. أدخل أربعة حروف على الأقل بما في ذلك أرقام ورموز، ثم أدخل كلمة المرور مرة أخرى للتحقق منها.

بصمة

قم بتسجيل بصمات أصابعك لإلغاء قفل الشاشة. راجع [ماسح الأصابع](#) للحصول على مزيد من المعلومات.

ماسح الأصابع

للتعرف على بصمة الإصبع بطريقة أفضل

- عندما تمسح بصمات أصابعك على الجهاز، احذر من الحالات التالية والتي قد تؤثر على أداء الخاصية:
- يحتوي المفتاح الصفحة الرئيسية على مستشعر التعرف على بصمات الأصابع. تأكد أن مفتاح الصفحة الرئيسية غير مخدوش أو تالف بسبب استخدام أشياء معدنية، مثل العملات المعدنية، والمفاتيح، والعقود.
- واثق الشاشة المرفق بالجهاز قد يؤدي إلى حدوث عطل في مستشعر التعرف على بصمات الأصابع. قم بإزالة واثق الشاشة لتحسين حساسية على بصمة الإصبع.
- تأكد أن منطقة التعرف على بصمة الإصبع وأصابعك نظيفة وجافة.
- لا يتعرف الجهاز على بصمات الأصابع التي تكون معرضة للتجاعيد أو الشقوق.
- لا يتعرف الجهاز على بصمات الأصابع من الأصابع الصغيرة أو النحيفة.
- لتحسين مستوى أداء التعرف على البصمات، قم بتسجيل بصمات الأصابع الخاصة باليد الأكثر استخدامًا وذلك لتنفيذ مهام في الجهاز.
- لا تسحب إصبعك بسرعة كبيرة أو ببطء شديد. اسحب إصبعك بسرعة معتدلة للسماح للجهاز بالتعرف عليه.
- في البيئات الجافة، يمكن أن تتجمع الكهرباء الإستاتيكية داخل الجهاز. تجنب استخدام هذه الخاصية في البيئات غير الجافة أو قبل استخدام خاصية تفريغ الكهرباء الإستاتيكية بواسطة لمس شيء معدني.

تسجيل بصمات الأصابع

- ١ على شاشة التطبيقات، اضغط على الضبط ← الجهاز ← ماسح الأصابع ← إدارة البصمة.
- ٢ إذا كنت تقوم بتسجيل مزيد من بصمات الأصابع، يظهر إطار منبثق للتعرف على بصمة الإصبع. قم بمسح بصمة إصبعه مسجلة على الجهاز واضغط على +.
- ٣ ضع إصبعك على منطقة التعرف على بصمة الإصبع في منتصف الجزء السفلي الأوسط من الشاشة.

٤ اضغط مطولاً على الشاشة في منطقة بصمة الإصبع، ثم اسحب إصبعك إلى أسفل فوق مفتاح الشاشة الرئيسية. كرر هذا الإجراء باستخدام نفس الإصبع حتى يتم تسجيل بصمة الإصبع.



في حالة ثني إصبعك أو استخدام طرف الإصبع، فقد لا يتعرف الجهاز على بصمات الأصابع.

- النوع الأول (SM-T805):

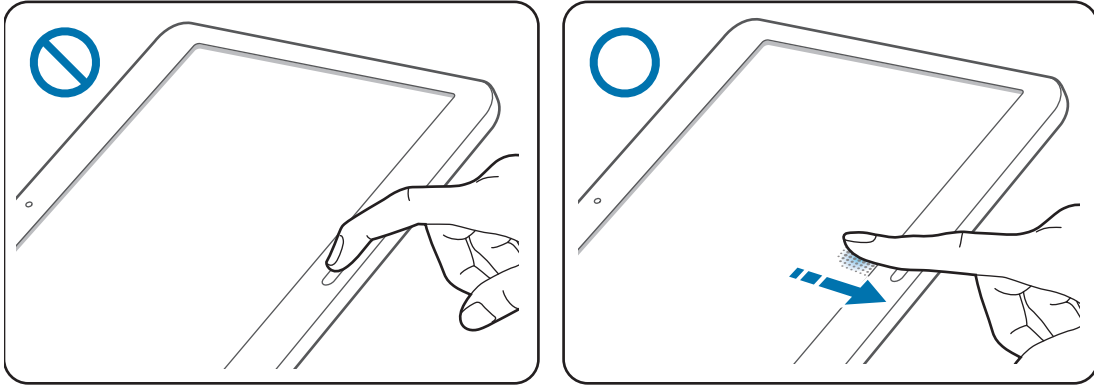

- النوع الثاني (SM-T705):

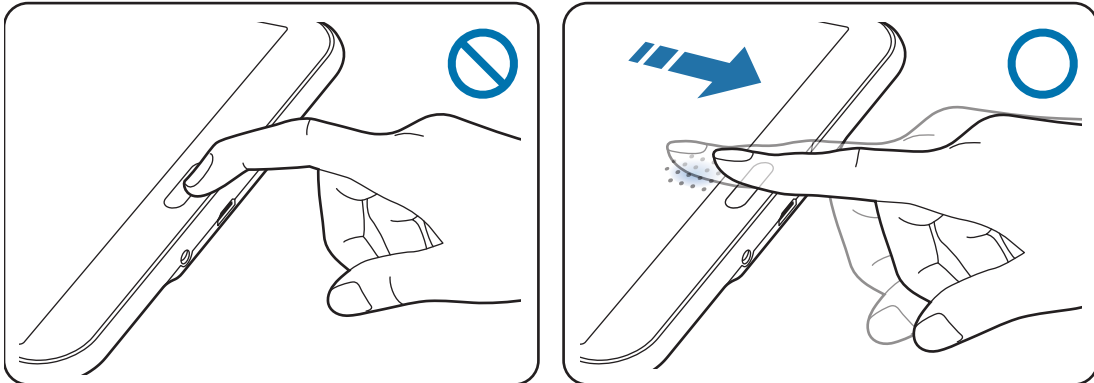

٥ في حالة ظهور إطار منبثق يطلب إدخال كلمة المرور، قم بإدخال كلمة مرور بديلة واضغط على متابعة، وأدخل كلمة المرور البديلة مرة أخرى للتحقق منها، ثم اضغط على موافق. يمكنك استخدام كلمة المرور البديلة بدلاً من مسح بصمات أصابعك.

٦ في حالة ظهور الإطار المنبثق الخاص بفتح بصمات الأصابع، اضغط على موافق. يمكنك استخدام بصمات أصابعك لإلغاء قفل الشاشة.

التحكم في بصمات الأصابع المسجلة

يمكنك حذف أو إعادة تسمية بصمات أصابعك المسجلة.

على شاشة التطبيقات، اضغط على الضبط ← الجهاز ← ماسح الأصابع ← إدارة البصمة.
لحذف بصمات الأصابع، اضغط على ⋮ ← إلغاء التسجيل، وحدد بصمات الأصابع، ثم اضغط على تم.
لإعادة تسمية بصمة إصبع، اضغط مطولاً على بصمة إصبع، ثم اضغط على ، وأدخل اسماً جديداً ثم اضغط على موافق.

تغيير كلمة المرور البديلة

يمكنك تغيير كلمة المرور التي تستخدمها ككلمة مرور بديلة لمسح بصمات أصابعك.

- ١ على شاشة التطبيقات، اضغط على الضبط ← الجهاز ← ماسح الأصابع ← تغيير كلمة مرور النسخ الاحتياطي.
- ٢ قم بمسح بصمة إصبع مسجلة، أو اضغط على ، وأدخل كلمة المرور الاحتياطية.
- ٣ أدخل كلمة مرور جديدة واضغط على متابعة.
- ٤ أدخل كلمة المرور مرة أخرى واضغط على موافق.

إلغاء قفل الشاشة باستخدام بصمات الأصابع

يمكنك إلغاء قفل الشاشة باستخدام بصمات الأصابع المسجلة.

على شاشة التطبيقات، اضغط على الضبط ← الجهاز ← ماسح الأصابع ← تأمين الشاشة ← بصمة. أو بدلاً من ذلك، على شاشة التطبيقات، اضغط على الضبط ← الجهاز ← شاشة القفل ← تأمين الشاشة ← بصمة.

التحقق من كلمة مرور Samsung account

استخدم بصمات الأصابع للتحقق من كلمة مرور Samsung account الخاص بك. يمكنك استخدام بصمات الأصابع بدلاً من إدخال كلمة مرور، على سبيل المثال عندما تقوم بشراء محتوى من Galaxy Apps.

على شاشة التطبيقات، اضغط على الضبط ← الجهاز ← ماسح الأصابع ← التحقق من Samsung account، ثم اضغط على المفتاح في الجزء العلوي الأيسر من الشاشة لتنشيطه.

الوضع الخاص

نبذة عن الوضع الخاص

استخدم هذا الوضع لمنع الآخرين من استخدام أو الوصول إلى محتوى خاص مثل الصور والمستندات المخزنة على الجهاز. يمكنك حفظ المحتوى في موقع خاص، ثم إلغاء تنشيط الوضع الخاص لإخفاء العناصر بأمان.

إخفاء المحتوى

- ١ على شاشة التطبيقات، اضغط على الضبط ← الجهاز ← الوضع الخاص، ثم اضغط على المفتاح الوضع الخاص لتنشيطه. أو بدلاً من ذلك، افتح لوحة الضبط السريع واضغط على الوضع الخاص لتنشيطه. عند قيامك بتنشيط الوضع الخاص للمرة الأولى، قم بضبط رمز إلغاء القفل وقم بعمل PIN احتياطي.
- ٢ أدخل رمز إلغاء قفل الوضع الخاص. عند تنشيط هذا الوضع يظهر،  في الجزء العلوي من الشاشة.
- ٣ لتحديد العناصر المطلوب إخفائها، اضغط مطولاً على أحد العناصر في مجلد ملفاتي، وضع علامة اختيار أمام العناصر لتحديدتها، ثم اضغط على  ← نقل إلى الخاص. العناصر التي يتم نقلها إلى الوضع الخاص تظهر مع  عليها.
- ٤ عندما تحدد العناصر المطلوب إخفائها، افتح شاشة التطبيقات، اضغط على الضبط ← الجهاز ← الوضع الخاص، ثم اضغط على المفتاح الوضع الخاص لتنشيطه. أو بدلاً من ذلك، افتح لوحة الضبط السريع واضغط على الوضع الخاص لإلغاء تنشيطه. تظهر العناصر المحددة من الشاشة.

تأكد أن جميع الملفات محفوظة أو تم نقلها بطريقة صحيحة قبل إلغاء تنشيط الوضع الخاص.



عرض المحتوى المخفي

يمكنك فقط عرض العناصر المخفية عندما يكون الوضع الخاص نشطاً.

- ١ على شاشة التطبيقات، اضغط على الضبط ← الجهاز ← الوضع الخاص، ثم اضغط على المفتاح الوضع الخاص لتنشيطه. أو بدلاً من ذلك، افتح لوحة الضبط السريع واضغط على الوضع الخاص لتنشيطه.
- ٢ أدخل رمز إلغاء قفل الوضع الخاص.
- ٣ على شاشة التطبيقات، اضغط على ملفاتي ← خاص.
تظهر جميع العناصر المنقولة إلى الوضع الخاص على الشاشة.

مستخدمون متعددون

- ضبط حسابات المستخدمين الإضافية حتى يمكن لمستخدمين آخرين استخدام الجهاز بالإعدادات المخصصة، مثل حسابات البريد الإلكتروني، وتفضيلات الخلفية، والمزيد. تتوفر الأنواع التالية من حسابات المستخدمين.
- المالك: يتم إنشاء حساب المالك فقط عند إعداد الجهاز للمرة الأولى، ولا يمكن إنشاؤه أكثر من مرة. يملك هذا الحساب السيطرة الكاملة على الجهاز بما في ذلك إدارة حساب المستخدم.
 - المستخدم: يتيح هذا الحساب للمستخدمين الوصول إلى التطبيقات والمحتوى الخاص بهم، وتخصيص إعدادات الجهاز التي تؤثر على جميع الحسابات.

إضافة مستخدمين

- ١ على شاشة التطبيقات، اضغط على الضبط ← الجهاز ← المستخدمون.
- ٢ اضغط على إضافة مستخدم أو ملف تعريف ← موافق ← إعداد الآن.
- ٣ اتبع الإرشادات التي تظهر على الشاشة لاستكمال ضبط الحساب.

تبدیل المستخدمين

١ على شاشة التطبيقات، اضغط على الضبط ← الجهاز ← المستخدمين.

٢ حدد الحساب الذي تريد التبدیل إليه، ومن ثم قم بإلغاء قفل الجهاز.

إدارة المستخدمين

عند استخدام حساب المالك، يمكنك حذف حسابات أو تغيير إعدادات الحساب.

١ على شاشة التطبيقات، اضغط على الضبط ← الجهاز ← المستخدمين.

٢ اضغط على ⚙️ الموجود بجوار حساب لتغيير إعدادات الحساب.

لحذف الحساب، اضغط على ⚙️ ← حذف المستخدم ← حذف.

نقل البيانات من جهازك السابق

استخدام النسخ الاحتياطي للحسابات

يمكنك نقل بيانات النسخ الاحتياطي من جهازك السابق إلى جهازك الجديد باستخدام الحساب الخاص بك على Google أو Samsung. راجع النسخ الاحتياطي واستعادة البيانات للحصول على مزيد من المعلومات.

استخدام Samsung Smart Switch

يمكنك نقل البيانات الخاصة بالجهاز السابق إلى جهاز جديد عبر Smart Switch (لأجهزة المحمول والكمبيوتر).
تفضل بزيارة www.samsung.com/smartswitch لمزيد من المعلومات.

Samsung Smart Switch غير مدعوم في بعض أجهزة أو أجهزة الكمبيوتر.



استخدام Smart Switch Mobile

استخدم هذا التطبيق لنقل البيانات من جهازك السابق إلى جهازك الجديد. يمكنك تنزيل التطبيق من **Galaxy Apps** أو متجر **Play Store**.

١ في جهازك، اضغط على **Smart Switch**.

٢ في جهازك، حدد خيارًا حسب نوع الجهاز السابق واتبع الإرشادات التي تظهر على الشاشة.
إذا كان جهازك السابق من نوع Android، فتأكد أن تطبيق **Smart Switch Mobile** مثبت على الجهاز.
ارجع إلى التعليمات للحصول على مزيد من المعلومات.

استخدام Samsung Smart Switch مع أجهزة الكمبيوتر

استخدم هذه الميزة لاستيراد نسخة احتياطية من البيانات (من أجهزة محمول خاصة بجهاز مصنعة محددة) من كمبيوتر إلى جهازك. يمكنك تنزيل التطبيق من www.samsung.com/smartswitch.

١ قم بعمل نسخة احتياطية من البيانات من جهاز محمول سابق إلى الكمبيوتر. لمزيد من المعلومات، اتصل بالجهة المصنعة للجهاز.

٢ في الكمبيوتر، قم بتشغيل **Smart Switch**.

٣ قم بتوصيل الجهاز الحالي بالكمبيوتر بواسطة كابل **USB**.

٤ في الكمبيوتر، انقر فوق جهة التصنيع الخاصة بالجهاز السابق واتبع الإرشادات التي تظهر على الشاشة لنقل البيانات إلى جهازك.

استخدام Samsung Kies

استورد نسخة احتياطية من البيانات من الكمبيوتر لديك عبر **Samsung Kies** لاسترداد البيانات على جهازك. يمكنك أيضًا عمل نسخة احتياطية من البيانات إلى الكمبيوتر عبر **Samsung Kies**. راجع [التوصيل بـ Samsung Kies](#) للحصول على مزيد من المعلومات.

ضبط الحسابات

إضافة حسابات

بعض التطبيقات المستخدمة على جهازك تتطلب حساباً مسجلاً. قم بإنشاء حسابات للتمتع بأفضل تجربة مع الجهاز. على شاشة التطبيقات، اضغط على **الضبط** ← **عام** ← **حسابات** ← **إضافة حساب** وحدد خدمة حساب. ثم، اتبع الإرشادات التي تظهر على الشاشة لاستكمال ضبط الحساب. لمزامنة محتوى مع حساباتك، حدد خدمة حساب وضع علامة اختيار أمام العناصر لمزامنتها.



إزالة الحسابات

على شاشة التطبيقات، اضغط على **الضبط** ← **عام** ← **حسابات**، حدد حساباً، ثم اضغط على **إزالة الحساب**.

الهاتف

إجراء مكالمات

اضغط على الهاتف على شاشة التطبيقات.

اضغط على الهاتف، وأدخل رقم هاتف ثم اضغط على  لإجراء مكالمة صوتية، أو اضغط على  لإجراء مكالمة بالفيديو. يمكنك أيضاً إجراء مكالمات إلى أرقام هواتف مدرجة في المجموعات، والمفضلة، وجهات الاتصال.

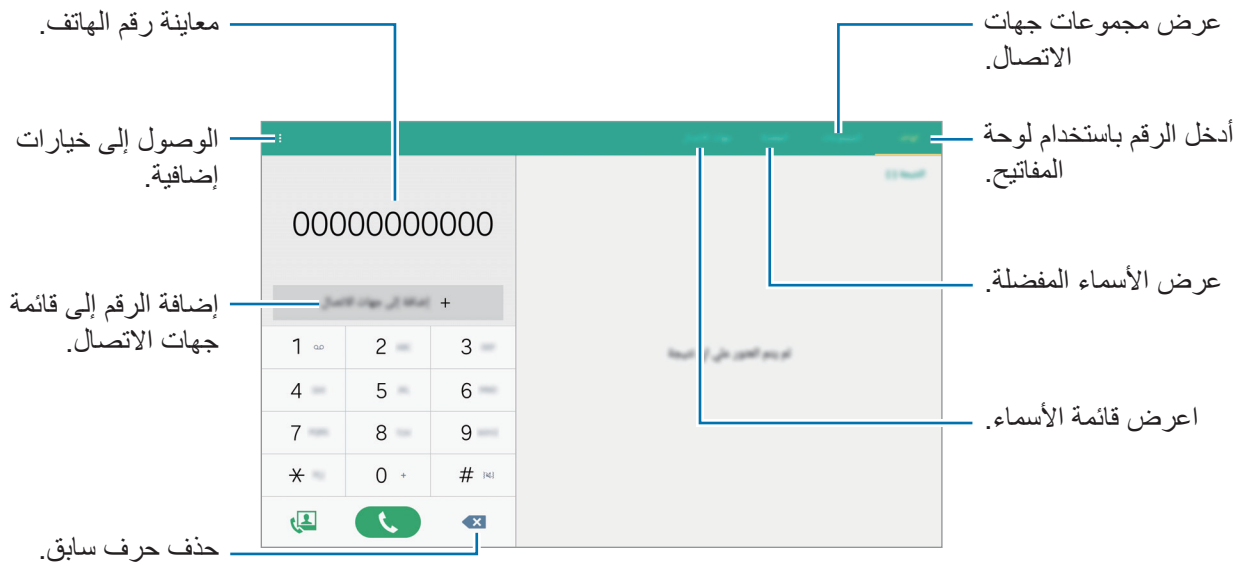

إجراء مكالمات من سجلات المكالمات أو قوائم جهات الاتصال

اضغط على الهاتف أو جهات الاتصال، ثم اسحب اسم أو رقم هاتف جهة اليمين لإجراء مكالمة.

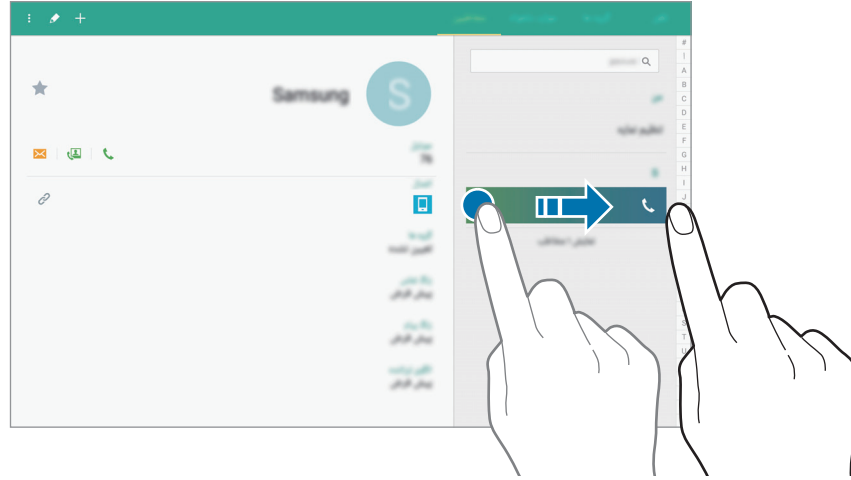

إجراء المكالمات من قائمة المفضلة

يمكنك بسهولة الاتصال بالأسماء التي تتواصل معها من حين إلى آخر بواسطة إضافتها إلى قائمة الأسماء المفضلة.

لإضافة أسماء إلى قائمة المفضلة، اضغط على جهات الاتصال، حدد اسمًا ثم اضغط على ★.

لإجراء مكالمة إلى الأسماء المفضلة، اضغط على المفضلة وحدد اسمًا.

توقع الرقم

اضغط على الهاتف.

عند إدخال أرقام على لوحة المفاتيح، تظهر التوقعات التلقائية. حدد واحدًا مما يلي لإجراء مكالمة.

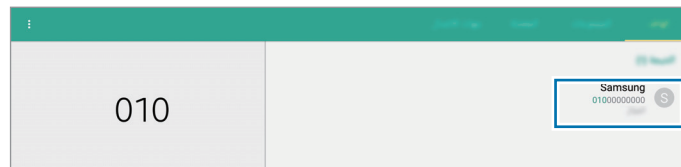

أرقام الاتصال السريع

اضغط على الهاتف.

للاتصال السريع بالأرقام، اضغط مطولاً على الرقم المقابل.

لتعيين اسم إلى رقم اتصال سريع، اضغط مطولاً على رقم الاتصال السريع المتاح على لوحة المفاتيح واضغط مطولاً عليه، واضغط على موافق، ثم حدد اسماً. أو اضغط على ⋮ ← إعداد الاتصال السريع، حدد رقماً ثم حدد اسماً.

إجراء مكالمة دولية

اضغط على الهاتف.

اضغط مطولاً على 0 حتى تظهر العلامة +. أدخل رمز البلد، ورمز المنطقة، ورقم الهاتف، ثم اضغط على 📞.

لحظر المكالمات الدولية الصادرة، اضغط على ⋮ ← ضبط المكالمات ← ضبط المكالمات ← مزيد من الضبط ← حجب المكالمات. ثم حدد نوع المكالمات، وحدد المكالمات الدولية.

تلقي المكالمات

الرد على مكالمة

عندما تتلقى مكالمة، اسحب 📞 إلى خارج الدائرة.

إذا كانت خدمة انتظار المكالمات نشطة فيمكن الرد على مكالمات أخرى. عند الرد على مكالمات أخرى، يتم وضع المكالمات الأولى قيد الانتظار.

رفض مكالمة

عندما تتلقى مكالمة، اسحب 📞 إلى خارج الدائرة.

لإرسال رسالة عند رفض مكالمات واردة، اسحب شريط رفض الاتصال مع رسالة لأعلى.

لإنشاء رسائل رفض متعددة، افتح شاشة "التطبيقات"، ثم اضغط على الهاتف ← ⋮ ← ضبط المكالمات ← ضبط المكالمات ← رفض المكالمات ← رسائل الرفض ← +.

رفض مكالمات تلقائياً من الأرقام غير المطلوبة

- ١ اضغط على الهاتف على شاشة التطبيقات.
- ٢ اضغط على : ← ضبط المكالمات ← ضبط المكالمات ← رفض المكالمات ← وضع الرفض التلقائي ← أرقام رفض تلقائي.
- ٣ اضغط على قائمة الرفض التلقائي ← +، أدخل رقماً، وقم بتعيين فئة.
- ٤ اضغط على حفظ.

المكالمات الفائتة

في حالة عدم الرد على مكالمات، يظهر  على شريط الحالة. افتح لوحة الإشعارات لعرض قائمة المكالمات الفائتة. أو بدلاً من ذلك، على شاشة التطبيقات، اضغط على الهاتف ← الهاتف لعرض المكالمات الفائتة.



الخيارات أثناء إجراء المكالمات

أثناء إجراء مكالمات صوتية

قد تختلف تلك الميزة حسب نوع الأجهزة.



تتوفر الإجراءات التالية:

- إضافة مكالمات: اتصل بمكالمة أخرى.
- لوحة المفاتيح: افتح لوحة المفاتيح.
- إنهاء المكالمات: قم بإنهاء المكالمات الحالية.
- صوت إضافي: ارفع مستوى الصوت.
- كتم: أوقف تشغيل الميكروفون حتى لا يسمعك الطرف الآخر.
- البلوتوث: انتقل إلى سماعة رأس البلوتوث إذا كانت متصلة بالجهاز.
-  : قم بتنشيط وضع "سحب وإسقاط" لمشاركة نص أو صور مع الطرف الآخر. ارجع إلى [مشاركة المحتوى](#) في وضع "سحب وإسقاط" للحصول على مزيد من المعلومات.
-  : ضبط مستوى الصوت.
- : ← تعليق: تعليق مكالمات. اضغط على استئناف المكالمات لاسترداد المكالمات المعلقة.

- — جهات الاتصال: افتح قائمة الأسماء.
- — الرسائل: ارسل رسالة.
- — الضبط: تغيير إعدادات المكالمات.

مشاركة المحتوى في وضع "سحب وإسقاط"

يمكنك مشاركة نص أو صور مع الطرف الآخر أثناء إجراء مكالمة هاتفية عن طريق سحب العنصر وإسقاطه في شاشة المكالمات.

اضغط على  على شاشة المكالمات. اضغط مطولاً على النص أو الصورة التي تريد مشاركتها وقم بسحبها إلى شاشة المكالمات.

إذا كنت تستخدم تطبيقات "الإطار المتعدد" أثناء مكالمة هاتفية، فحدد إطار التطبيق، واضغط على الدائرة الموجودة بين إطارات التطبيقات، ثم اضغط على . اضغط مطولاً على النص أو الصورة التي تريد مشاركتها وقم بسحبها إلى شاشة المكالمات.



بعض التطبيقات قد لا تدعم هذه الخاصية.



أثناء إجراء مكالمة فيديو



قد تختلف تلك الميزة حسب نوع الأجهزة.

تتوفر الإجراءات التالية:

- **كتم:** أوقف تشغيل الميكروفون حتى لا يسمعك الطرف الآخر.
- **إنهاء المكالمة:** قم بإنهاء المكالمة الحالية.
- **✂ :** انتقل إلى سماعة رأس البلوتوث.
- **🔊 :** ضبط مستوى الصوت.
- **⏏ :** لوحة المفاتيح: افتح لوحة المفاتيح.
- **⏏ :** تفعيل الكاميرا المزدوجة / إلغاء تفعيل الكاميرا المزدوجة: تمكين ميزة الكاميرا المزدوجة أو تعطيلها. استخدم الكاميرات الأمامية والخلفية بحيث يمكن للطرف الآخر مشاهدتك والأشياء المحيطة بك.
- **📶 :** الاتصال بالفيديو مع وضع الكاميرا المزدوجة سيتم توفيره لما يصل إلى ٣ دقائق. بعد مرور ٣ دقائق سيوقف الجهاز تشغيل الكاميرا الخلفية للتمتع بأداء مثالي.
- **📷 :** التقاط صورة: التقط صورة للطرف الآخر.
- **🔄 :** التبديل بين الكاميرا الأمامية والخلفية.
- **🔍 :** إخفاء: قم بإخفاء صورتك من الطرف الآخر.
- **🖼 :** صورة صادرة: حدد صورة لعرضها أمام الطرف الآخر.



جهات الاتصال

إضافة جهات اتصال

نقل الأسماء من أجهزة أخرى

يمكنك نقل الأسماء من أجهزة أخرى إلى جهازك. راجع [نقل البيانات من جهازك السابق](#) للحصول على مزيد من المعلومات.

إنشاء جهات الاتصال يدويًا

١ على شاشة التطبيقات، اضغط على **جهات الاتصال** ← **جهات الاتصال**.

٢ اضغط على **+** وأدخل معلومات جهة الاتصال.

•  : أضف صورة.

•  /  : قم بإضافة حقل أو حذفه.

٣ اضغط على **حفظ**.

لإضافة رقم هاتف إلى قائمة الأسماء من لوحة المفاتيح، اضغط على **الهاتف** وأدخل الرقم، ثم انقر على **إضافة إلى جهات الاتصال** أو **+**.

إنشاء أسماء من بطاقات الأعمال

التقط صورة لبطاقة الأعمال واستخلص معلومات الاسم منها.

١ على شاشة التطبيقات، اضغط على **جهات الاتصال** ← **جهات الاتصال**.

٢ اضغط على **:** ← **بطاقات عمل** ← **+**.

لتحديد لغات أو لإضافتها للتعرف عليها، اضغط على **:** ← **اللغة المستهدفة**.

٣ ضع بطاقة الأعمال على سطح مستوٍ.

٤ اضبط الجهاز لكي يناسب البطاقة الموجودة بداخل الإطارات الموجودة على الشاشة. عند يتحول لون الإطارات إلى الأحمر، يلتقط الجهاز صورة تلقائيًا. يقرأ الجهاز معلومات الاتصال من بطاقة الأعمال ويحولها إلى إدخال للاسم.

- إذا لم يلتقط الجهاز الصورة تلقائيًا، اضغط على .
- لكي تلتقط صور لبطاقات الأعمال يدويًا، اضغط على **:** ← **التقاط تلقائي** ← **غير مفعّل**.
- لكي تستخلص نص من صورة مخزنة، اضغط على **:** ← **تحميل صورة**.

٥ قم بتعديل أو إضافة مزيد من المعلومات واضغط على **حفظ**.

إدارة جهات الاتصال

تعديل جهة الاتصال

- ١ على شاشة التطبيقات، اضغط على **جهات الاتصال** ← **جهات الاتصال**.
- ٢ حدد اسم لتعديله، ثم اضغط على .
- ٣ قم بتعديل معلومات الاتصال أو اضغط على **إضافة حقل آخر** لإضافة معلومات اتصال أخرى.
- ٤ اضغط على **حفظ**.

حذف جهة اتصال

حدد اسماً لحذفه، واضغط على **:** ← **حذف جهات اتصال**.

مشاركة اسم

حدد اسم لمشاركته، واضغط على **:** ← **مشاركة بطاقة الاسم عبر**، ثم حدد أسلوب مشاركة.

إدارة المجموعات

على شاشة التطبيقات، اضغط على جهات الاتصال ← المجموعات.

إنشاء مجموعة جديدة

اضغط على +، وأدخل اسم مجموعة، ثم اضغط على حفظ.

إضافة جهات اتصال إلى مجموعة

حدد مجموعة ثم اضغط على : ← إضافة عضو. حدد جهات اتصال لإضافتها، ثم اضغط على تم.

حذف مجموعة

اضغط على : ← حذف مجموعات حدد مجموعات يتم إضافتها بواسطة المستخدم، ثم اضغط على تم.

إرسال رسالة أو بريد إلكتروني إلى أعضاء المجموعة

حدد مجموعة، واضغط على : ← إرسال رسالة أو إرسال بريد إلكتروني، وحدد أعضاء، ثم اضغط على تم، أدخل رسالة ثم اضغط على زر الإرسال.

استيراد وتصدير جهات اتصال

استورد أسماء من خدمات التخزين إلى جهازك أو قم بتصدير أسماء من الجهاز إلى خدمات التخزين.

على شاشة التطبيقات، اضغط على جهات الاتصال ← جهات الاتصال.

اضغط على : ← الضبط ← استيراد/تصدير جهات الاتصال، ثم حدد خيار استيراد أو خيار تصدير.

البحث عن جهات اتصال

على شاشة التطبيقات، اضغط على جهات الاتصال ← جهات الاتصال.
استخدم أحد أساليب البحث التالية:

- تنقل إلى الأعلى أو الأسفل داخل قائمة جهات الاتصال.
- اسحب إصبع بطول الفهرس الموجود في الجانب الأيمن من قائمة الأسماء وذلك للتمرير خلالها بسرعة.
- اضغط على حقل البحث في الجزء العلوي من قائمة جهات الاتصال وأدخل فئة البحث.

بمجرد تحديد الاسم، قم بتنفيذ أحد الإجراءات:

- ★ : أضف جهات الاتصال المفضلة.
- 📞 / 📧 : قم بإجراء مكالمة صوتية أو مكالمة فيديو.
- ✉ : قم بتأليف رسالة.
- ✉@ : قم بتأليف بريد إلكتروني.

إضافة اختصارات للأسماء إلى شاشة الصفحة الرئيسية التقليدية

أضف اختصارات إلى الأسماء التي تتواصل معها بشكل متكرر على شاشة الصفحة الرئيسية التقليدية.

١ على شاشة التطبيقات، اضغط على جهات الاتصال ← جهات الاتصال.

٢ حدد اسمًا.

٣ اضغط على : ← إضافة اختصار للشاشة الرئيسية.

الرسائل والبريد الإلكتروني

الرسائل

إرسال الرسائل

ارسل الرسائل لإرسال الرسائل النصية (SMS) أو رسائل الوسائط المتعددة (MMS).

قد تتحمل تكاليف إضافية مقابل إرسال أو استقبال رسائل عندما تقوم بالتجوال.



١ اضغط على الرسائل على شاشة التطبيقات.

٢ اضغط على

٣ أضيف مستلمين، ثم أدخل رسالة.

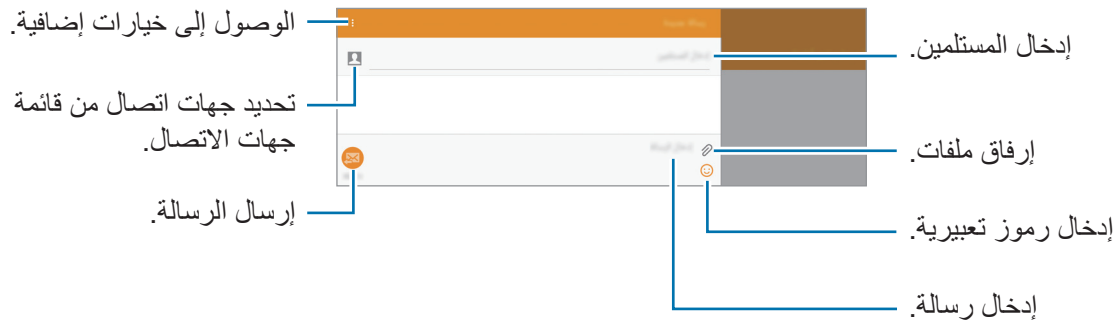

٤ اضغط على

أثناء تأليف رسالة، اضغط على **:** لكي تتمكن من استخدام أحد الخيارات التالية:

- **إضافة نص:** أدخل معلومات الاتصال، وقالب الرسالة، وغير ذلك في الرسالة.
- **إدخال ابتسامة:** إدخال رموز تعبيرية.
- **إضافة موضوع:** إدخال موضوع.
- **إضافة شريحة:** إضافة شرائح رسائل.
- **جدولة الرسالة:** اضبط زمن وتاريخ محددين لكي يتم إرسال الرسالة خلاله.
- **تخلص:** قم بإلغاء تأليف الرسالة.
- **حجم الخط:** قم بتغيير حجم الخط للنص الموجود في حقل النص.

إرسال رسائل مجدولة

أثناء تأليف رسالة، اضغط على **:** ← **جدولة الرسالة.** اضبط الوقت والتاريخ، ثم اضغط على **تعيين.**

- إذا كان الجهاز متوقعاً خلال الفترة المجدولة، أو غير متصل بالشبكة، أو كانت الشبكة غير مستقرة، فلن يتم إرسال الرسالة. 
- تستند هذه الميزة على الوقت والتاريخ المحدد على الجهاز. قد يتم إرسال الرسائل في وقت غير صحيح في حالة قيامك بالتحرك عبر مناطق زمنية أو في حالة عدم قيام الشبكة بتحديث المعلومات.

إضافة أسماء إلى قائمة الأولوية

- اضبط الأسماء التي تريد التواصل معها بشكل متكرر كأسماء لها الأولوية. ارسل إلى تلك الأسماء رسائل بواسطة تحديد رمز اسم من أعلى من قائمة الرسائل.
- اضغط على **انقر لإضافة مرسلين ذوي أولوية.** ← **الواردة أو جهات الاتصال،** حدد أسماء لإضافتها، ثم اضغط على **تم.** لإضافة مزيد من الأسماء، اضغط على **(+).**
- لإزالة أسماء من قائمة الأولوية، اضغط مطولاً على جهة اتصال، ثم اضغط على **(-)** ← **حفظ.**

عرض الرسائل الواردة

يتم تجميع الرسائل الواردة في مؤشرات ترابط الرسائل حسب الاسم. حدد اسمًا لعرض رسائل الشخص صاحب هذا الاسم.



قد تتحمل تكاليف إضافية مقابل إرسال أو استقبال رسائل عندما تقوم بالتجوال.

أثناء عرض رسالة، اضغط على **:** لكي تتمكن من استخدام أحد الخيارات التالية:

- **مكالمة فيديو:** قم بإجراء مكالمة فيديو إلى الاسم.
- **إضافة إلى جهات الاتصال:** أضف الملاحظة إلى قائمة الأسماء.
- **إضافة نص:** أدخل معلومات الاتصال، وقالب الرسالة، وغير ذلك في الرسالة.
- **إضافة مستلمين:** أضف مستلمين لإرسال الرسالة إليهم.
- **إدخال ابتسامة:** إدخال رموز تعبيرية.
- **إضافة موضوع:** إدخال موضوع.
- **إضافة شريحة:** إضافة شرائح رسائل.
- **جدولة الرسالة:** اضبط زمن وتاريخ محدد من الرسالة المراد إرسالها.
- **إضافة إلى المرسلين ذوي الأولوية / إزالة من المرسلين ذوي الأولوية:** أضف الأسماء إلى أو قم بإزالتها من قائمة المرسلين ذوي الأولوية.
- **إضافة لأرقام البريد العشوائي / إزالة من أرقام البريد العشوائي:** تحديد رقم هاتف على أنه رقم عشوائي (غير مرغوب به) أو إزالة رقم هاتف من قائمة الأرقام العشوائية.
- **تخلص:** قم بإلغاء تأليف الرسالة.
- **اختيار:** حدد الرسائل من قائمة الرسائل.
- **رسائل المسودة:** اعرض رسائل المسودة.
- **رسائل مقفلة:** اعرض الرسائل المقفلة.
- **رسائل مجدولة:** اعرض الرسائل المجدولة.
- **رسائل البريد العشوائي:** عرض الرسائل العشوائية.
- **حجم الخط:** قم بتغيير حجم الخط للنص الموجود في حقل النص.
- **الضبط:** تغيير إعدادات الرسائل.
- **مساعدة:** قم بعرض معلومات التعليمات حول إرسال الرسائل والتحكم فيها.

البريد الإلكتروني

ضبط حسابات البريد الإلكتروني

اضغط على البريد الإلكتروني على شاشة التطبيقات.

اضبط حساب البريد الإلكتروني عند فتح البريد الإلكتروني لأول مرة.

أدخل عنوان البريد الإلكتروني وكلمة المرور. اضغط على التالي لحساب بريد إلكتروني خاص مثل Google Mail، أو اضغط على إعداد يدوي لحساب بريد إلكتروني لشركة. بعد ذلك، اتبع الإرشادات التي تظهر على الشاشة لاستكمال الضبط.

لإعداد حساب بريد إلكتروني آخر، اضغط على : ← الضبط ← إضافة حساب.

إذا كان لديك أكثر من حساب بريد إلكتروني، فيمكنك تحديد واحد منها كحساب افتراضي. اضغط على : ← الضبط، وحدد حساباً، ثم اضغط على الحساب الافتراضي.

إرسال الرسائل

اضغط على البريد الإلكتروني على شاشة التطبيقات.

اضغط على ✍ التي تظهر في الجزء العلوي من الشاشة لتأليف رسالة.

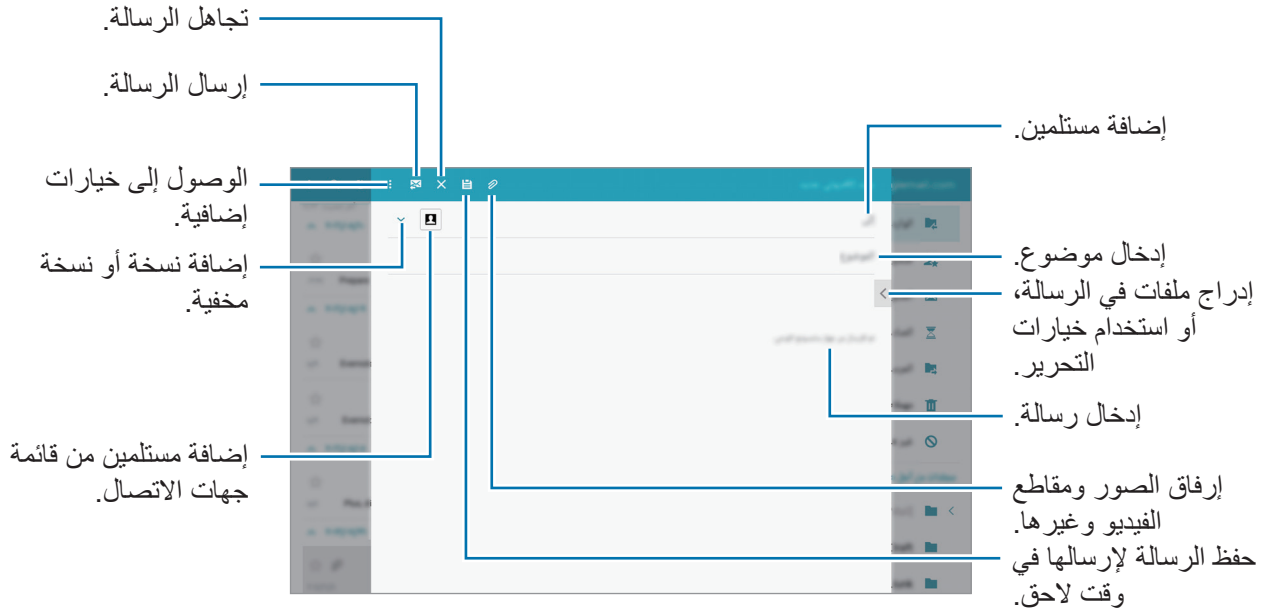

الوصول إلى خيارات إضافية

أثناء تأليف رسالة، اضغط على  لكي تتمكن من الوصول إلى خيارات إضافية.

- **جدولة الإرسال:** قم بإرسال الرسالة خلال الفترة المجدولة.
- إذا كان الجهاز متوقعًا خلال الفترة المجدولة، أو غير متصل بالشبكة، أو كانت الشبكة غير مستقرة، فلن يتم إرسال الرسالة. 
- تستند هذه الميزة على الوقت والتاريخ المحدد على الجهاز. قد يتم إرسال الرسائل في وقت غير صحيح في حالة قيامك بالتحرك عبر مناطق زمنية أو في حالة عدم قيام الشبكة بتحديث المعلومات.
- **الأولوية:** حدد مستوى الأولوية للرسالة.
- **خيارات الأمان:** قم بتعيين خيارات الحماية للرسالة.

قراءة الرسائل

اضغط على البريد الإلكتروني على شاشة التطبيقات.

حدد حساب بريد إلكتروني لاستخدامه، وسيتم استرداد رسائل جديدة. لاسترداد رسائل جديدة يدويًا، اضغط على .



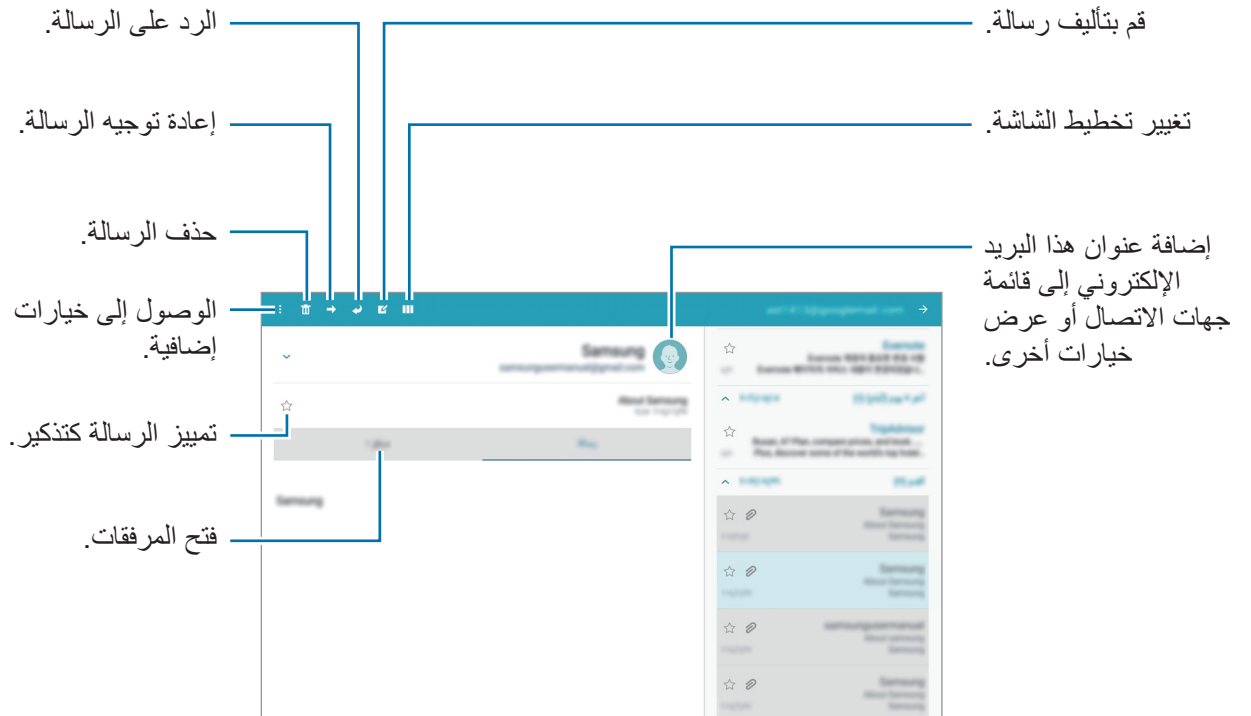

اضغط على رسالة لقراءتها.



الكاميرا

التصوير الأساسي

التقاط الصور وتسجيل الفيديو

- ١ اضغط على الكاميرا على شاشة التطبيقات.
 - ٢ اضغط على الصورة الموجودة على شاشة المعاينة حيث ينبغي تركيز الكاميرا.
 - ٣ اضغط على  لالتقاط صورة أو اضغط على  لتسجيل فيديو.
- افرد إصبعين عن بعضهما البعض على الشاشة للتكبير، وضمهما معاً على الشاشة للتصغير.
 - لالتقاط صورة من الفيديو أثناء التسجيل، اضغط على .
 - لتغيير التركيز أثناء التقاط فيديو، اضغط في المكان الذي تريد التركيز عليه. للتركيز على منتصف الشاشة، اضغط على .

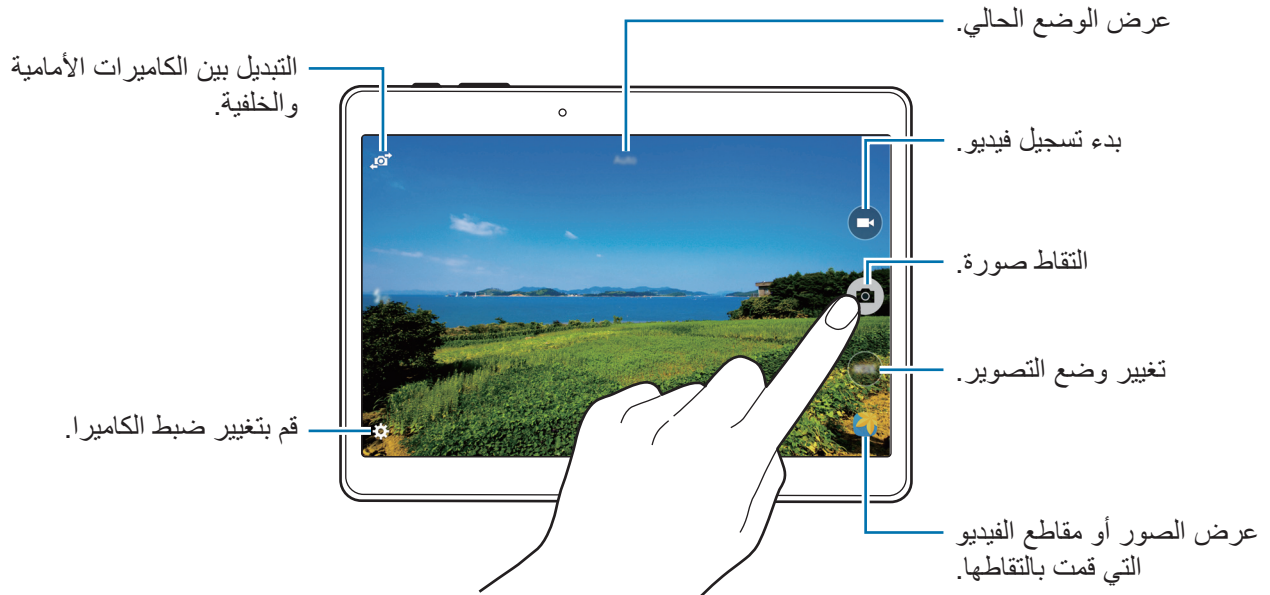



- يتوقف تشغيل الكاميرا تلقائياً في حالة عدم استخدامها.
- تأكد أن العدسة نظيفة. وإلا، فقد لا يعمل الجهاز بطريقة صحيحة في بعض الأوضاع التي تتطلب مستويات دقة عالية.
- عدسة الكاميرا الأمامية مناسبة لالتقاط الصور ذات زاوية الرؤية العريضة. قد يحدث تشوه بسيط في الصور ذات زاوية الرؤية العريضة ولكنه لا يشير إلى وجود مشكلات في أداء الجهاز.

إعادة ترتيب اختصارات الكاميرا

يمكنك تنظيم اختصارات الكاميرا للوصول السهل والسريع على شاشة المعاينة. اضغط على ⚙ على شاشة المعاينة. اضغط مطولاً على أحد العناصر، واسحبه إلى الفتحة الموجودة في الجزء الأيسر من الشاشة.

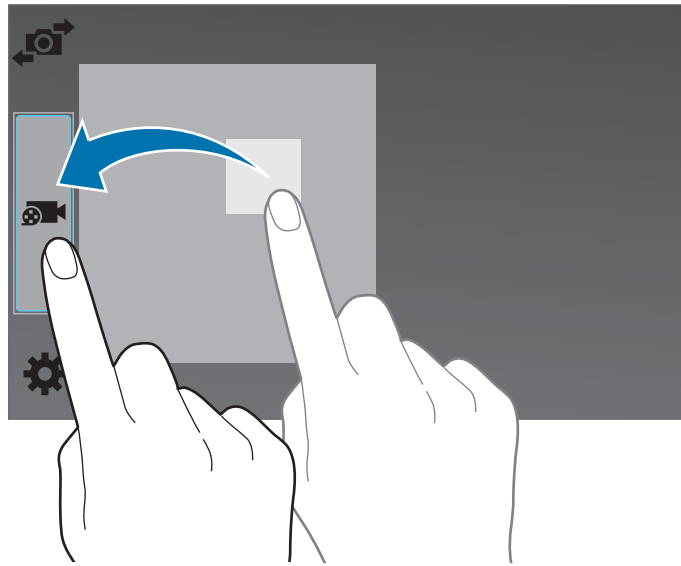

آداب الكاميرا

- لا تلتقط الصور أو الفيديو لأشخاص آخرين بدون إذن منهم.
- لا تلتقط الصور أو الفيديو متى كان ذلك غير مسموحاً به قانوناً.
- لا تلتقط الصور أو الفيديو في الأماكن التي قد تنتهك فيها خصوصية الآخرين.

أوضاع التصوير

تلقائي

استخدم هذا الوضع للسماح للكاميرا بتقييم الأماكن المحيطة وتحديد الوضع الأمثل للصورة. على شاشة التطبيقات، اضغط على الكاميرا ← وضع ← تلقائي.

وجه جميل

استخدم هذا الوضع لالتقاط صورة تضم وجوه براقة للتمتع بصور أكثر جمالاً. على شاشة التطبيقات، اضغط على الكاميرا ← وضع ← وجه جميل.

بانوراما

استخدم هذا الوضع لالتقاط صورة مؤلفة من الصور المسلسلة معاً. يقوم الجهاز بتحديد الصور بواسطة ■■■ في الاستوديو.

على شاشة التطبيقات، اضغط على الكاميرا ← وضع ← بانوراما.

للحصول على أفضل لقطة، راجع هذه التلميحات:



- حرك الكاميرا ببطء في اتجاه واحد.
- ابق الصورة داخل إطار عدسة الكاميرا.
- تجنب التقاط الصور ذات الخلفيات غير الواضحة، مثل السماء الصافية أو الجدار أحادي اللون.

HDR (درجة لون قوية)

استخدم هذا الوضع لالتقاط صورًا تتمتع بألوان ثرية وتفاصيل واضحة حتى في المناطق المعتمدة والمضيئة. على شاشة التطبيقات، اضغط على الكاميرا ← وضع ← HDR (درجة لون قوية).



بمؤثر



بدون مؤثر

أخذ لقطات وميزات أخرى

استخدم هذا الوضع لالتقاط سلسلة من الصور وتعديلها بواسطة تطبيق مؤثرات عديدة باستخدام أوضاع التصوير. يقوم الجهاز بتحديد الصورة بواسطة  في الاستوديو.

لا تتوفر وظيفة التكبير أثناء التقاط صورًا في هذا الوضع.



١ اضغط على الكاميرا على شاشة التطبيقات.

٢ ضغط على وضع ← أخذ لقطات وميزات أخرى.

٣ اضغط على .

يلتقط الجهاز سلسلة من الصور ويعرضها أوضاع التصوير المتاحة.

٤ حدد وضع تصوير، وتطبيق مؤثر على الصور.

- **أفضل صورة:** التقط سلسلة من الصور ثم قم بحفظ أفضل صورة من بينهم. لعرض صور أخرى في شكل سلاسل، تنقل إلى اليسار أو اليمين. يُوصي الجهاز بأفضل صورة ويوضحها بواسطة 📷.
- **أفضل وجه:** التقط لقطات ذات مجموعات عديدة في نفس الوقت وادمجها لإنشاء أفضل صورة ممكنة. اضغط على الإطار الأصفر على كل وجه واختر أفضل وضع فردي لكل هدف من بين الأوضاع التي تظهر في الجزء السفلي من الشاشة. ثم ادمج الصور في صورة واحدة. يُوصي الجهاز بأفضل صورة ويوضحها بواسطة 📷.
- **صورة مثيرة:** التقط سلسلة من الصور وقم بدمجها لإنشاء صورة واحدة تعرض آثار الحركة. قم بتمديد آثار الحركة الخاصة بالصور من خلال تحديد المزيد من الصور من الجزء السفلي من الشاشة. لتعديل آثار الحركة الخاصة بالصور المحددة، اضغط على 📏 وحدد صورة. اضغط على **استعادة** لعرض آثار حركة الهدف أو اضغط على **حذف** لمحو آثار الحركة. قم بتعديل الصورة كما هو مطلوب واضغط على 📏.
- **الممحاة:** محو الأهداف المتحركة غير المطلوبة اضغط على ➖ لمحو الأهداف المتحركة غير المطلوبة. اضغط على ➕ لاسترداد الصورة الأصلية.
- **لقطة متحركة:** قم بتطبيق مؤثر على خلفية الهدف بحيث يبدو الهدف كما لو كان يتحرك بسرعة. اضغط كائنات لتحديد هدف. اضغط على **عدم وضوح الحركة** لتغيير زاوية الضبابية لتطبيقها على الخلفية. اضغط على **الزاوية** ← ● وارسم دائرة بإصبعك حول دائرة كبيرة لضبط زاوية الضبابية. لضبط مستوى الضبابية للخلفية، اضغط على **عدم وضوح الحركة** واسحب شريط الضبط.

٥ عند الانتهاء من ضبط الصور، اضغط على 📏.

الكاميرا المزدوجة

عندما تلتقط صورة طبيعية باستخدام الكاميرا الخلفية، تظهر الصورة أو الفيديو الملتقط بواسطة الكاميرا الأمامية في نافذة الصور المصغرة، أو بالعكس. استخدم هذه الميزة لالتقاط صورة طبيعية جميلة وصورة ذاتية في وقت واحد.

على شاشة التطبيقات، اضغط على الكاميرا ← وضع ← الكاميرا المزدوجة لكي تنتقل إلى وضع الكاميرا المزدوجة. اضغط على 📷 لالتقاط صورة أو اضغط على 🎥 لتسجيل فيديو.



- يمكنك تسجيل لقطات الفيديو في وضع الكاميرا المزدوجة لما يصل إلى ٥ دقائق بدقة فائقة كاملة ولما يصل إلى ١٠ دقائق بدقة فائقة أو VGA.
- بينما يتم تسجيل مقاطع الفيديو بهذا الوضع، يتم تسجيل الصوت بواسطة الميكروفون الداخلي.



إدارة أوضاع التصوير

حدد أوضاع التصوير لتظهر على شاشة تحديد الأوضاع. على شاشة التطبيقات، اضغط على الكاميرا ← وضع ← إدارة الأوضاع.

تنزيل أوضاع التصوير

قم بتنزيل مزيد من أوضاع التصوير من Galaxy Apps. على شاشة التطبيقات، اضغط على الكاميرا ← وضع ← تنزيل.

ضبط الكاميرا

على شاشة التطبيقات، اضغط على **الكاميرا** ← ⚙️. لا تتوفر جميع الخيارات التالية في كل من أوضاع الكاميرا الثابتة وكاميرا الفيديو.

- **حجم الصورة:** حدد مستوى دقة. استخدم مستوى دقة أعلى للتمتع بجودة أعلى. ولكن ذلك قد يستغرق المزيد من مساحة الذاكرة.
- **صور متلاحقة:** التقط سلسلة من الصور للأهداف المتحركة.
- **اكتشاف الضوء الخفيف:** اضبط الجهاز لاكتشاف الظروف الأكثر دكنة تلقائيًا، واضبط سطوع الصورة بدون الفلاش.



لا تتوفر هذا الخيار عندما تلتقط الفيديو.

- **اكتشاف الوجه:** قم بتعيين الجهاز للتعرف على وجوه الناس ومساعدتك على التقاط الصور الخاصة بهم.
- **ISO:** حدد قيمة ISO. يتحكم ذلك في حساسية الكاميرا للضوء. ويتم قياس ذلك على مكافئات فيلم الكاميرا. تخصص القيم المنخفضة للأهداف الثابتة أو ساطعة الإضاءة. بينما تخصص القيم الأعلى للأهداف سريعة التحرك أو الأهداف معتمدة الإضاءة.
- **أوضاع القياس:** حدد أسلوب قياس. يحدد ذلك كيفية حساب قيم الضوء. **تركيز على المنتصف** يقيس إضاءة الخلفية في منتصف المنظر. **نقطة** يقيس قيمة الضوء في موقع محدد. **مصفوفة** يقيس المشهد بالكامل.
- **انقر لالتقاط صور:** اضغط على الصورة الظاهرة على شاشة المعاينة لالتقاط الصور.
- **حفظ باسم:** اضبط الجهاز بحيث يحفظ كل من الصورة ذات الدرجة اللونية القوية والصورة الأصلية، أو يحفظ الصورة ذات الدرجة اللونية القوية فقط.
- **حجم الفيديو:** حدد مستوى دقة. استخدم مستوى دقة أعلى للتمتع بجودة أعلى. ولكن ذلك قد يستغرق المزيد من مساحة الذاكرة.
- **وضع التسجيل:** تغيير وضع التسجيل.
- **تثبيت فيديو:** يقوم بتنشيط مانع الاهتزاز أو إلغاء تنشيطه. يساعد مانع الاهتزاز على التركيز أثناء التحرك بالكاميرا.
- **التأثيرات:** حدد تأثير فلتر لاستخدامه عند التقاط الصور أو تسجيل مقاطع الفيديو. لتنزيل مزيد من التأثيرات، اضغط على **تنزيل**. لتغيير ترتيب التأثيرات أو لإخفائها من القائمة، اضغط على **إدارة التأثيرات**.
- **الفلاش:** قم بتنشيط الفلاش أو إلغاء تنشيطه.
- **الموقت:** استخدم ذلك للقطات التي يتم تأخيرها زمنيًا.

- **وضع العرض:** تغيير معدل أبعاد شاشة المعاينة.
- **علامات الموقع:** ارفق رمز موقع GPS بالصورة.
- لتحسين إشارات GPS، تجنب التصوير في الأماكن التي تعاق فيها الإشارة، كما هو الحال بين المباني أو في المناطق المنخفضة، أو في ظروف الطقس السيئة.
- قد يظهر موقعك في الصور عندما تقوم بتحميلها على الويب. لكي تتجنب ذلك، قم بإلغاء تنشيط ضبط رمز GPS.



- **موقع التخزين:** حدد موقع الذاكرة للتخزين.
- **مراجعة الفيديو والصور:** اضبط الجهاز ليقوم بعرض الصور أو مقاطع الفيديو بعد التقاطها.
- **مستكشف العرض عن بعد:** يمكنك التحكم في جهازك عن بُعد لكي تلتقط صوراً أو لقطات فيديو من على مسافة بعيدة.



ربما لا تتوفر هذه الميزة حسب الجهاز الذي تريد التوصيل إليه.

- **توازن الأبيض:** حدد موازنة لون أبيض مناسبة، بحيث تتمتع الصور بألوان قريبة إلى الصور الطبيعية إلى أقصى قدر ممكن. يتم تصميم الضبط بما يتناسب مع مواقف إضاءة محددة. يكون هذا الضبط مشابهاً لنطاق الحرارة بالنسبة لتعريض موازنة اللون الأبيض في الكاميرات الاحترافية.
- **نسبة التعرض للضوء:** قم بتغيير قيمة التعريض. يحدد ذلك مقدار الضوء الذي يستقبله مستشعر الكاميرا. بالنسبة للمواقف منخفضة الإضاءة، استخدم قيمة تعريض أعلى.
- **خطوط الشبكة:** تعرض أدلة محدد المناظر للمساعدة على التركيب عند تحديد الأهداف.
- **مفتاح الصوت:** اضبط الجهاز بحيث يستخدم زر مستوى الصوت في التحكم في الغالق أو وظيفة التكبير.
- **التحكم الصوتي:** اضبط الكاميرا بحيث تلتقط الصور بأوامر صوتية.
- **تعليمات:** عرض معلومات التعليمات الخاصة باستخدام الكاميرا.
- **إعادة تعيين الضبط:** أعد تعيين ضبط الكاميرا.



قد تختلف الخيارات المتوفرة حسب نوع الوضع.

الاستوديو

عرض الصور أو لقطات الفيديو

عرض المحتوى على الجهاز

على شاشة التطبيقات، اضغط على الاستوديو ثم حدد صورة أو مقطع فيديو. تعرض ملفات الفيديو الرمز (▶) في الصورة المصغرة للمعاينة. لإخفاء أو إظهار شريط القائمة ومعاينة الصور المصغرة، اضغط على الشاشة.



عرض المحتوى المخزن على أجهزة أخرى

ابحث عن الصور ومقاطع الفيديو المخزنة على أجهزة أخرى وقم بتشغيلها على جهازك. اضغط على الاستوديو على شاشة التطبيقات.

الوصول إلى محتوى على جهاز قريب

اضغط على  وحدد جهازاً في الأجهزة القريبة للوصول إلى المحتوى. يمكنك عرض الصور ومقاطع الفيديو على الأجهزة التي تتضمن ميزة مشاركة المحتوى نشطة.

على شاشة التطبيقات، اضغط على الضبط ← الاتصالات ← الأجهزة المجاورة، ثم اضغط على المفتاح الأجهزة المجاورة لتنشيطه. راجع الأجهزة المجاورة لمزيد من الضبط.

تحديد خيار فرز

الصور أو مقاطع الفيديو على جهازك يمكن فرزها حسب الوقت أو الألبوم. يمكنك أيضاً تصفية الصور ومقاطع الفيديو حسب الفئة، مثل الأشخاص.

على شاشة التطبيقات، اضغط على الاستوديو ←  ثم حدد خيار فرز.

الوصول إلى خيارات إضافية

على شاشة التطبيقات، اضغط على الاستوديو ثم حدد صورة أو مقطع فيديو. اضغط على  واستخدم الخيارات التالية.

- معلومات أكثر: عرض مزيد من المعلومات حول الملف.
- الاستوديو: قم بتعديل الصور أو لقطات الفيديو في وضع الاستوديو. راجع تعديل الصور أو مقاطع الفيديو للحصول على مزيد من المعلومات.
- تدوير لليسار: قم بالتدوير عكس اتجاه عقارب الساعة.
- تدوير لليمين: قم بالتدوير في اتجاه عقارب الساعة.
- قص: قم باقتصاص الصورة.
- إعادة تسمية: أعد تسمية الملف.
- عرض الشرائح: ابدأ عرض الشرائح بالصور الموجودة في المجلد الحالي.
- ضبط ك: اضبط الصورة كخلفية أو كصورة اسم.
- طباعة: قم بطباعة الصورة من خلال توصيل الجهاز بطابعة. راجع الطباعة باستخدام المحمول للحصول على مزيد من المعلومات.
- الضبط: قم بتغيير إعدادات المعرض.

قد تختلف الخيارات المتوفرة حسب نوع الملف المحدد.



لتحديد ملفات متعددة من قائمة الملف، اضغط مطولاً على ملف، ثم اضغط على الملفات الأخرى. عندما يتم تحديد الملفات، يمكنك مشاركتها أو حذفها في نفس الوقت أو اضغط على  للوصول إلى خيارات إضافية.

تعديل الصور أو مقاطع الفيديو

استوديو الصور

قم بتعديل الصورة بواسطة تطبيق تأثيرات عديدة.

١ اضغط على الاستوديو على شاشة التطبيقات.

٢ اضغط على : ← الاستوديو ← استوديو الصور.

٣ حدد صورة لتعديلها.

٤ قم بتعديل الصورة بواسطة تطبيق تأثيرات عديدة.

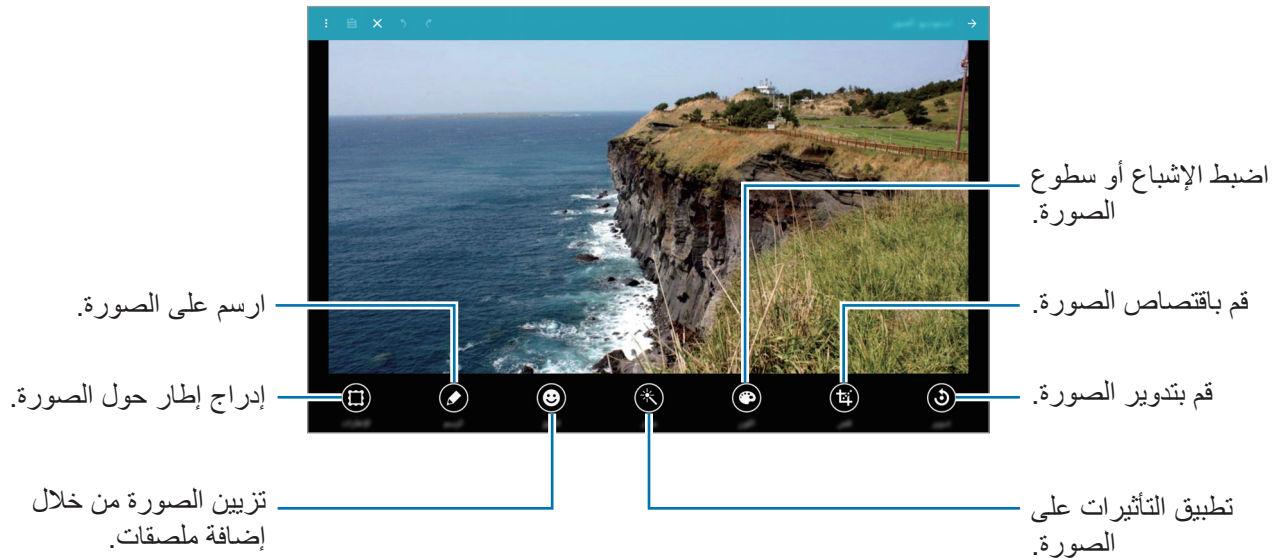

٥ عند الانتهاء من تعديل الصورة، اضغط على : ← حفظ باسم.

٦ أدخل اسم ملف واضغط على موافق.

يتم حفظ الصورة المعدلة في المجلد **Studio**. لفتح المجلد، اضغط على الاستوديو ← ≡ ← الألبوم ← **Studio**.

استوديو الأعمال التصويرية

ادمج صور عديدة معًا لعمل الكولاج.

١ اضغط على الاستوديو على شاشة التطبيقات.

٢ اضغط على : ← الاستوديو ← استوديو الأعمال التصويرية.

٣ حدد صور لدمجها واضغط على تم.

٤ قم بتعديل الصورة بواسطة تطبيق تأثيرات عديدة.

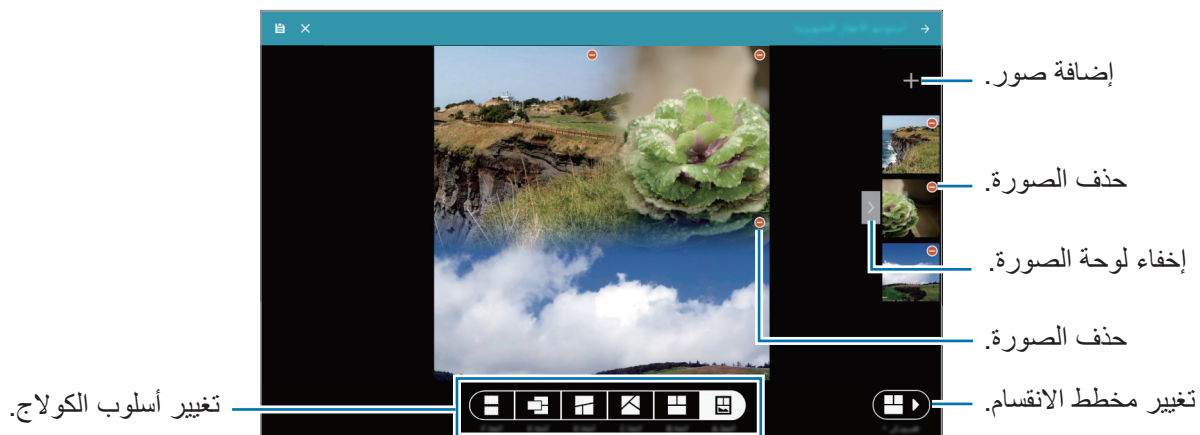

٥ عند الانتهاء من تعديل الصور، اضغط على [Save icon].

يتم حفظ الصورة المعدلة في المجلد **Studio**. لفتح المجلد، اضغط على الاستوديو ← ≡ ← الألبوم ← **Studio**.

أخذ لقطات وميزات أخرى

قم بتطبيق تأثيرات عديدة على الصور التي تلتقطها.

لا يمكن تحديد سوى الصور الملتقطة في وضع "اللقطة والمزيد".



١ اضغط على الاستوديو على شاشة التطبيقات.

٢ اضغط على : ← الاستوديو ← أخذ لقطات وميزات أخرى.

٣ حدد صورة لتعديلها.

٤ قم بتعديل الصورة بواسطة تطبيق تأثيرات عديدة.



٥ عند الانتهاء من تعديل الصورة، اضغط على .

يتم حفظ الصورة المعدلة في المجلد **Studio**. لفتح المجلد، اضغط على الاستوديو ←  ← الألبوم ← **Studio**.

أداة اقتصاص الفيديو

اقتطاع أجزاء من الفيديو.

١ اضغط على الاستوديو على شاشة التطبيقات.

٢ اضغط على : ← الاستوديو ← أداة اقتصاص الفيديو.

٣ حدد فيديو لتعديله.

٤ حرك القوس البادئ إلى نقطة البدء المطلوبة، وحرك قوس الإنهاء إلى نقطة الإنهاء المطلوبة، ثم اضغط على تمت.

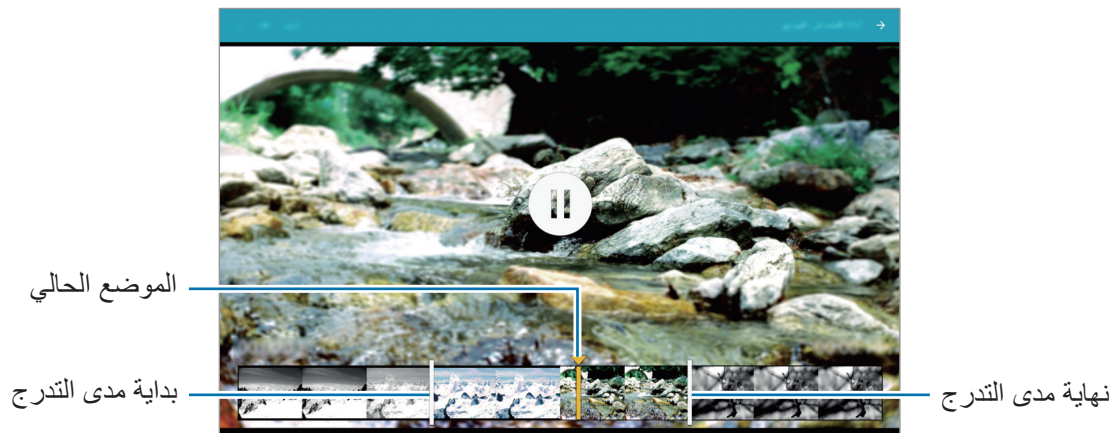

٥ أدخل اسم ملف، ثم اضغط على موافق لحفظ الفيديو.

إعدادات المعرض

١ اضغط على الاستوديو على شاشة التطبيقات.

٢ اضغط على ⋮ ← الضبط.

٣ استخدم الخيارات التالية:

- إدارة مزامنة البيانات ← مزامنة عبر **Wi-Fi** فقط: ضبط الجهاز لمزامنة المحتويات عند تنشيط اتصال Wi-Fi.
- علامات ← العلامة المساعدة: وضع علامة على الصور تحتوي على معلومات مثل التاريخ والموقع. لتعديل العلامات، اضغط على المعلومات التي تحتوي عليها الصورة، واضغط على ، وقم بتعديل التفاصيل، ثم اضغط على تم.
- علامات ← بصمة الوجه: تعيين علامات للأوجه في صورة ما. بعدما يتم اكتشاف وجه ما سيظهر إطار أصفر حوله. حدد الوجه، واضغط على إضافة اسم، ثم حدد جهة اتصال للتعرف على علامة الوجه. عندما تظهر علامة الوجه على صورة ما، اضغط عليها لتستمتع بخيارات عديدة، كالاتصال بشخص ما أو إرسال رسالة له على سبيل المثال.
- عند استخدام بصمة الوجه قد تفشل عملية التعرف على الوجه حسب زاوية الوجه، أو حجمه، أو لون البشرة، أو التعبير الوجهي، أو ظروف الإضاءة، أو الملحقات التي يرتديها الهدف.



الوسائط المتعددة

الموسيقى

تشغيل الموسيقى

اضغط على الموسيقى على شاشة التطبيقات.
حدد فئة الموسيقى، ثم حدد أغنية لتشغيلها.

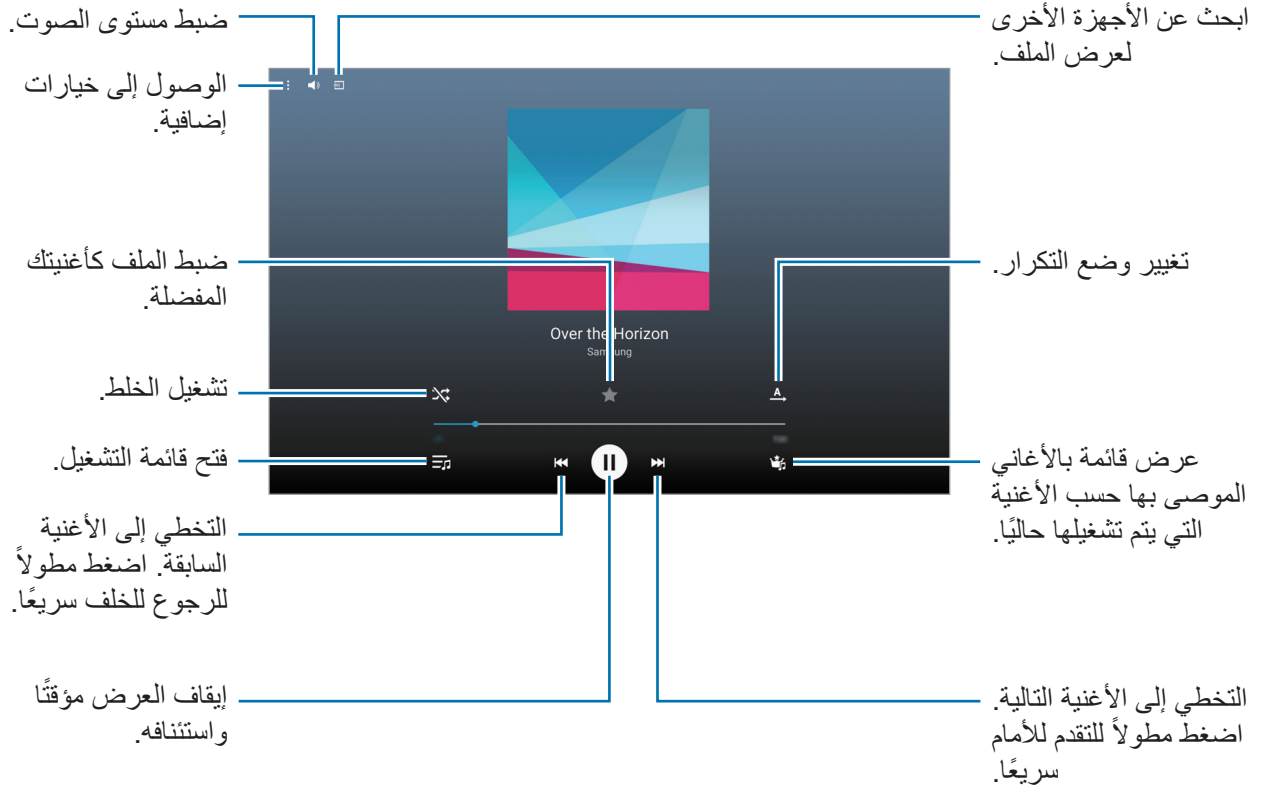

للاستماع إلى الأغنيات على مستويات صوتية متساوية، اضغط على **⋮** ← **الضبط** ← **متقدم**، ثم ضع علامة اختيار أمام **مستوى الصوت الذكي**.



عندما يكون **مستوى الصوت الذكي** نشطاً، يمكن أن ينتهي مستوى الصوت أعلى من مستوى صوت الجهاز. توخى بالغ الحذر لتجنب التعرض لفترة طويلة للأصوات العالية لكي تحول دون إتلاف حاسة السمع لديك.



مستوى الصوت الذكي قد لا يتم تنشيطه لبعض الملفات.

لضبط صوت مخصص أثناء الاستماع إلى الأغنيات باستخدام سماعة رأس، اضغط على **⋮** ← **الضبط** ← **متقدم** ← **Adapt Sound** ← **مفعّل**.

عندما تقوم بتنشيط هذا الخيار لأول مرة، اضغط على **ابدأ لضبط الصوت**. يبدأ الجهاز سلسلة من الاختبارات الصوتية لضبط مستوى الصوت ويبدأ في الرنين. اضغط على **نعم** إذا سمعت صوت الرنين أو لا إذا لم تتمكن من سماعه. كرر هذه الخطوة لكل اختبار حتى ينتهي ضبط الصوت. ثم ضع علامة اختيار أمام **صوت الموسيقى** ثم اضغط على **تم** لتطبيق الخيار عندما تستمع إلى الموسيقى.



عندما تقوم برفع مستوى الصوت إلى المستوى ١٤ أو أعلى، لا يتم تطبيق خيار الصوت التكيفي على تشغيل الموسيقى. إذا قمت بخفض مستوى الصوت إلى المستوى ١٣ أو أقل، يتم إعادة تطبيق الخيار.

ضبط أغنية كنغمة رنين أو نغمة تنبيه

لكي تستخدم الأغنية التي يجري تشغيلها حالياً كنغمة رنين أو كنغمة تنبيه، اضغط على **⋮** ← **ضبط ك** ← **من البداية أو التوصيات التلقائية**، ثم اضغط على **تم**.

إنشاء قوائم تشغيل

قم بعمل التحديد الخاص بك للأغنيات.

اضغط على **الموسيقى** على شاشة التطبيقات.

اضغط على **قوائم التشغيل** ← **⋮** ← **إنشاء قائمة تشغيل**. أدخل عنواناً واضغط على **موافق**. اضغط على **+** وحدد أغنيات لتضمينها، ثم اضغط على **تم**.

لإضافة الأغنية التي يجري تشغيلها الآن إلى قائمة التشغيل، اضغط على **⋮** ← **إضافة إلى قائمة التشغيل**، ثم حدد قائمة التشغيل.

تشغيل الموسيقى حسب الحالة النفسية

استخدم هذا الميزة لتشغيل الموسيقى التي تناسب حالتك المزاجية.

اضغط على الموسيقى على شاشة التطبيقات.

اضغط على مربع الموسيقى. يتم تصنيف الأغنيات تلقائيًا حسب الحالة المزاجية. اضغط على خلية حالة مزاجية أو اسحب عدة خلايا للاستماع إلى الموسيقى في الخلايا.

تستند فئات الأغنيات على المعلومات المتوفرة حول الأغنية. قد لا يتم تصنيف بعض الأغاني في خلية الحالة المزاجية.



تشغيل الموسيقى المخزنة على أجهزة أخرى

ابحث عن الموسيقى المخزنة على أجهزة أخرى قم بتشغيلها على جهازك.

اضغط على الموسيقى على شاشة التطبيقات.

الوصول إلى الموسيقى على جهاز قريب

اضغط على الأجهزة المجاورة وحدد الجهاز المراد الوصول إليه ثم قم بتشغيل الموسيقى. يمكنك تشغيل الأغنية على الأجهزة بدون تنشيط ميزة مشاركة المحتوى.

على شاشة التطبيقات، اضغط على الضبط ← الاتصالات ← الأجهزة المجاورة، ثم اضغط على المفتاح الأجهزة المجاورة لتنشيطه. راجع الأجهزة المجاورة لمزيد من الضبط.

فيديو

تشغيل الفيديو

اضغط على فيديو على شاشة التطبيقات.
حدد فيديو للتشغيل.





استخدام مشغل الفيديو المنبثق

استخدم هذه الميزة لاستخدام تطبيقات أخرى بدون غلق مشغل الفيديو. أثناء مشاهدة الفيديو، اضغط على  لاستخدام مشغل الفيديو المنبثق.

افرد إصبعين عن بعضهما البعض على الشاشة لتكبير المشغل، وضمهما معاً على الشاشة لتصغيره. لنقل المشغل، قم بسحبه إلى موقع آخر.

التقاط الصور

لاستخدام هذه الميزة، أثناء التشغيل، اضغط على  ← الضبط، وضع علامة اختيار أمام التقاط، ثم اضغط على إغلاق. اضغط على  لالتقاط صورة من الفيديو أثناء العرض.

مشاركة لقطات الفيديو أو حذفها

اضغط على فيديو على شاشة التطبيقات.

اضغط مطولاً على إحدى مقاطع الفيديو ، واضغط على  ، ثم حدد أسلوب مشاركة.

ضغط على  ← مسح، حدد لقطات الفيديو، ثم اضغط على تم.

تعديل لقطات الفيديو

اضغط على فيديو على شاشة التطبيقات.

حدد فيديو واضغط على  ← تعديل ← استوديو ← أداة اقتصاص الفيديو. حرك القوس البادئ إلى نقطة البدء المطلوبة، وحرك قوس الإنهاء إلى نقطة الإنهاء المطلوبة، ثم اضغط على تمت أدخل اسم ملف ثم اضغط على موافق لحفظ الفيديو.

تشغيل لقطات الفيديو المخزنة على أجهزة أخرى

ابحث عن مقاطع الفيديو المخزنة على أجهزة أخرى وقم بتشغيلها على جهازك.
اضغط على فيديو على شاشة التطبيقات.

الوصول إلى فيديو على جهاز قريب

اضغط على الأجهزة المجاورة وحدد الجهاز المراد الوصول إليه ثم قم بتشغيل الفيديو. يمكنك تشغيل الفيديو على الأجهزة التي تتضمن ميزة مشاركة المحتوى نشطة.
على شاشة التطبيقات، اضغط على الضبط ← الاتصالات ← الأجهزة المجاورة، ثم اضغط على المفتاح الأجهزة المجاورة لتنشيطه. راجع [الأجهزة المجاورة](#) لمزيد من الضبط.

التطبيقات والميزات المفيدة

Kids Mode

بدء وضع الأطفال

استخدم هذا التطبيق المصغر لتوفير بيئة مريحة وآمنة للأطفال من خلال تقييد وصول الأطفال إلى تطبيقات أو محتوى معين.

قبل استخدام هذا التطبيق المصغر، فإنك تحتاج إلى تنزيله وتثبيته. على شاشة الصفحة الرئيسية التقليدية، اضغط على **Kids Mode** ← تثبيت.

لكي تبدأ وضع الأطفال، اضغط على **Kids Mode** على الشاشة الرئيسية التقليدية أو شاشة التطبيقات. عند تثبيت التطبيق المصغر، فإنه يظهر على الشاشة الرئيسية التقليدية وشاشات التطبيقات.

عند تشغيل هذا+ التطبيق المصغر للمرة الأولى، قم بتعيين رمز PIN. ثم اتبع الإرشادات التي تظهر على الشاشة.

شاشة الصفحة الرئيسية لوضع الأطفال

تعتبر شاشة الصفحة الرئيسية هي نقطة البدء للوصول إلى جميع التطبيقات الموجودة في وضع الأطفال.

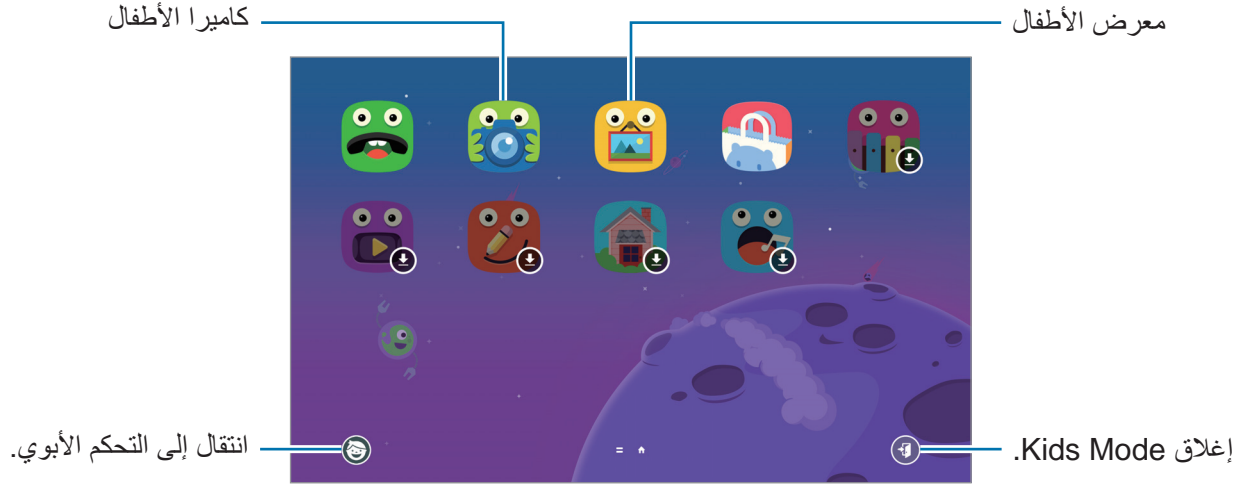

استخدم هذا التطبيق لعرض الصور المحفوظة، والرسومات، والتسجيلات الصوتية، وملفات الوسائط التي تسمح لطفلك بالوصول إليها.



استخدم هذا التطبيق لالتقاط الصور أو تسجيل مقاطع الفيديو.

التحكم الأبوي

استخدم هذه الميزة لفرض قيود لوضع الأطفال للتحكم في الوصول إلى المحتوى والتطبيقات. يمكنك تغيير ضبط وضع الأطفال، وقيود زمن الاستخدام، والقيود، والمزايدة.

اضغط على شاشة الصفحة الرئيسية، اضغط على  وإدخل رمز PIN.

للخروج من التحكم الأبوي، اضغط على مفتاح الصفحة الرئيسية.

- اسم الطفل: عرض وتعديل الملف التعريفي للطفل.
- حد وقت التشغيل اليومي: اضبط حدًا زمنيًا للتحكم في استخدام أطفالك.
- جهات الاتصال: السماح لأطفالك بالوصول إلى جهات اتصال معينة.
- تطبيقات: عرض وإضافة التطبيقات المسموح باستخدامها في وضع الأطفال.
- الوسائط: اسمح لأطفالك بالوصول إلى صور ولقطات فيديو محددة محفوظة على الجهاز.
- Kids Store: تنزيل التطبيقات الخاصة بالأطفال من Galaxy Apps.

مستكشف S

استخدم هذا التطبيق للبحث عن المحتوى على الجهاز. يمكنك تطبيق فلاتر عديدة وعرض سجل البحث.

افتح لوحة الإشعارات واضغط على مستكشف S.

البحث عن المحتوى

اضغط على حقل البحث وأدخل كلمة أساسية أو اضغط على  وانطلق كلمة أساسية.

للحصول على مزيد من النتائج المحسنة، اضغط على المرشح ضمن حقل البحث.

لتحديد فئات البحث، اضغط على  ← تحديد مواقع البحث.

إدارة سجل البحث

يمكنك عرض عمليات البحث السابقة أو حذفها. حدد عنصر بحث سابقًا لتنفيذ البحث مرة أخرى.

لحذف السجل، اضغط على  الموجود بجوار عنصر.

مخطط S

بدء تشغيل مخطط S

استخدم هذا التطبيق لإدارة الأحداث والمهام.

اضغط على **S** مخطط على شاشة التطبيقات.

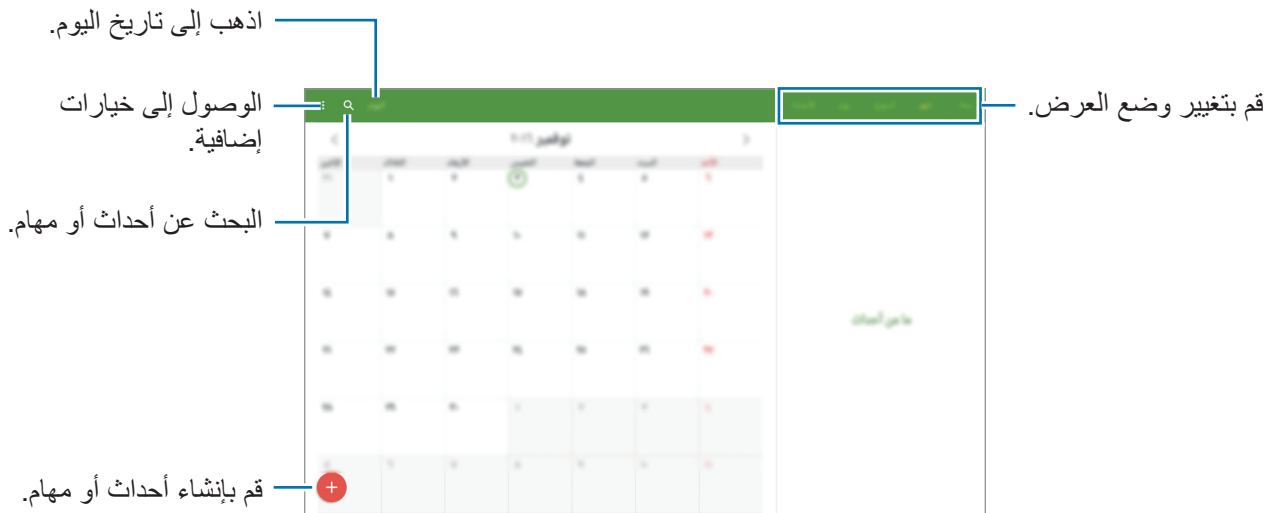

اضغط على : واستخدام ما يلي:

- تحديد التاريخ لعرضه: انتقل تاريخ محدد.
- مسح: احذف الأحداث أو المهام.
- التقاويم: حدد التقاويم لعرضها.
- الضبط: قم بتغيير لضبط S Planner.

إنشاء أحداث أو مهام

١ اضغط على **S** مخطط على شاشة التطبيقات.

٢ اضغط على **+**. أو بدلاً من ذلك، حدد تاريخ لا يتضمن أحداث أو مهام به والضغط على التاريخ مرة أخرى. إذا كان التاريخ به أحداث أو مهام محفوظة، فاضغط على التاريخ واضغط على **+**.

٣ حدد إما حدث أو مهمة وأدخل التفاصيل.

- **الحدث:** اضبط تاريخ بدء وانتهاء لحدث. يمكنك ضبط تكرار اختياري.
- **المهمة:** أضف مهمة للقيام بها في تاريخ محدد. يمكنك ضبط أولوية اختيارية.

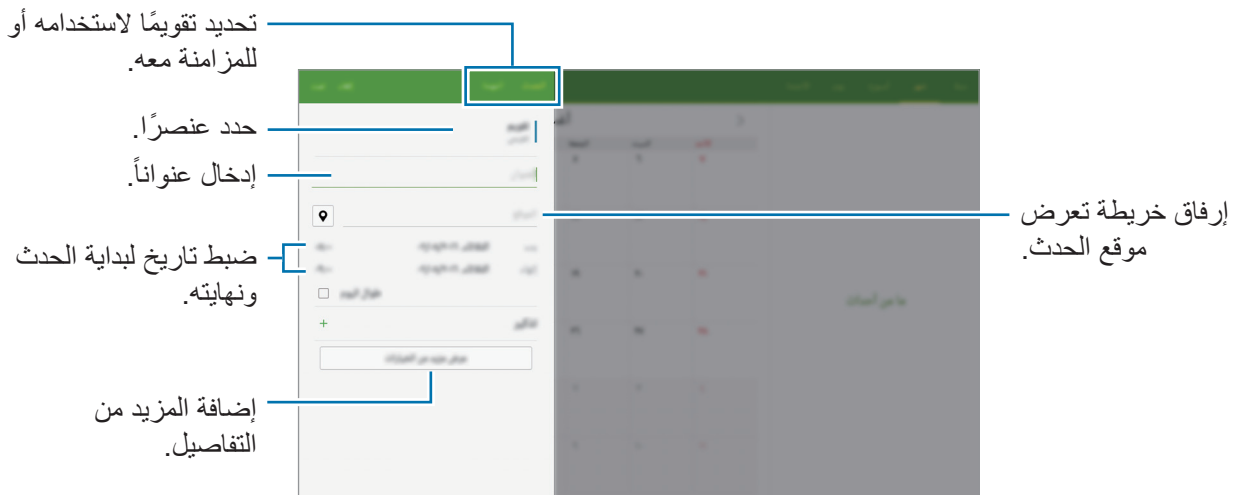

٤ اضغط على **تمت** لحفظ الحدث أو المهمة.

مزامنة الأحداث والمهام مع حساباتك

اضغط على **مخطط S** على شاشة التطبيقات.

لإضافة حسابات للمزامنة معها، اضغط على **:** ← **التقاويم** ← **إضافة حساب**. ثم، حدد حسابًا للمزامنة معه وقم بتسجيل الدخول. عند إضافة حساب، يتم عرض دائرة خضراء بجانب اسم الحساب.

لتغيير خيار مزامنة حساب، افتح شاشة التطبيقات، واضغط على **الضبط** ← **عام** ← **حسابات**، ثم حدد خدمة الحساب.

حذف أحداث أو مهام

اضغط على **مخطط S** على شاشة التطبيقات.

لحذف الأحداث والمهام، اضغط على **:** ← **مسح**، تحديد الأحداث أو المهام، ثم اضغط على **تمت** ← **مسح**.

لحذف حدث أو مهمة أثناء العرض، اضغط على **:** ← **مسح** ← **مسح**.

لتمييز المهام كتامة، اضغط على تاريخ مزود به مهام واضغط فوق المهام المحددة.

مشاركة أحداث أو مهام

اضغط على **مخطط S** على شاشة التطبيقات.

لمشاركة حدث، أو مهمة أثناء عرضه واضغط على **:** ← **مشاركة عبر**، وحدد أسلوب مشاركة.

S Voice

نبذة عن S Voice

استخدم هذا التطبيق لتوجيه الأمر إلى الجهاز صوتيًا لعمل ميزات عديدة.
اضغط على **S Voice** على شاشة التطبيقات. أو بدلاً من ذلك، اضغط على "مفتاح الصفحة الرئيسية" مرتين.
لإلغاء تنشيط الوصول بالضغط على مفتاح الصفحة الرئيسية، اضغط على **⋮ ← Settings ← Open S Voice**،
وقم بإلغاء تحديد **Open via the home key**.

لا يتوفر هذا التطبيق حسب منطقتك أو مزود الخدمة الخاص بك.



ضبط اللغة

اضغط على **⋮ ← Settings ← General ← Language**، ثم حدد لغة.

يتم تطبيق اللغة المحددة على **S Voice** فقط، وليس على لغة العرض بالجهاز.



استخدام S Voice

عندما تقوم بتشغيل **S Voice**، يبدأ الجهاز في التعرف على الصوت ويتحول لون رمز الميكروفون إلى الأزرق.
انطق بأمر صوتي.
إذا تعرف الجهاز على الأمر، يقوم الجهاز بتنفيذ الإجراء المقابل.

تلميحات للتعرف الصوتي بطريقة أفضل:

- تكلم بوضوح.
 - تكلم في الأماكن الهادئة.
 - لا تستخدم كلمات عدائية أو عامية.
 - تجنب التكلم بلهجات محلية.
- قد لا يتعرف الجهاز على الأوامر أو قد ينفذ أوامر غير مطلوبة حسب الأصوات المحيطة بك، أو حول كيفية قيامك بالنطق.

تنبيه S Voice في وضع الاستعداد

في حالة عدم استخدام S Voice لفترة زمنية معينة، فإنه يتحول تلقائيًا إلى وضع الاستعداد. اضغط على رمز الميكروفون أو انطق كلمة "مرحبًا بجالاكسي" أمام الجهاز لاستئناف التعرف على الصوت.

تغيير أمر التنبيه

يمكنك تغيير أمر التنبيه من "مرحبًا بجالاكسي". يتم استخدام أمر التنبيه لتشغيل S Voice عندما يكون الجهاز في وضع الاستعداد.

اضغط على : Settings ← Open S Voice ← Voice wake-up
← Set wake-up command.

تعطيل الملاحظات الصوتية

اضغط على : ← Disable Voice feedback. يتوفر الجهاز عن توفير الملاحظات الصوتية عندما تنطق بالأمر.

تصحيح الأوامر الصوتية غير المطلوبة

يمكنك تعديل الأوامر الصوتية إذا لم يتعرف الجهاز عليها بطريقة صحيحة. لتصحيح أمر صوتي، اضغط على آخر فقاعة للحديث تحتوي على النص المنطوق وقم بتعديل النص باستخدام لوحة المفاتيح.

الحاسبة

استخدم هذا التطبيق لإجراء العمليات الحسابية البسيطة أو المعقدة.
اضغط على **الحاسبة** على شاشة التطبيقات.
يمكنك الاطلاع على سجل العمليات الحسابية الموجود على يسار الشاشة.
لمسح السجل، اضغط على **مسح المحفوظات**.

الساعة

منبه

على شاشة التطبيقات، اضغط على **الساعة** ← **منبه**.

ضبط التنبيهات

- اضغط على **+** في قائمة الإنذارات، واضبط إنذارًا، وحدد الأيام التي سيتكرر الإنذار خلالها، واضبط خيارات عديدة للإنذارات ثم اضغط على **حفظ**. لتنشيط أو لإلغاء تنشيط الإنذارات، اضغط على  بجانب الإنذار الموجود في قائمة الإنذارات.
- غفوة:** اضبط الفاصل الزمني وعدد المرات المراد تكرار التنبيه بها بعد انقضاء الوقت المحدد مسبقًا.
- منبه ذكي:** اضبط زمن ونغمة للإنذار الذكي. يبدأ الإنذار الذكي بمستوى صوت منخفض لبضعة دقائق قبل جدول الإنذار المعين مسبقًا لكي يصدر صوتًا. يزيد مستوى صوت الإنذار الذكي تدريجيًا حتى تقوم بإيقاف تشغيله أو يصدر صوت الإنذار المعين مسبقًا.

إيقاف التنبيهات

اسحب **X** إلى خارج الدائرة الكبيرة لإيقاف التنبيه. إذا سبق أن قمت بتمكين خيار الغفوة، فاسحب **ZZ** خارج الدائرة الكبيرة لتكرار التنبيه بعد مرور فترة زمنية محددة.

حذف التنبيهات

اضغط على **:** ← **حذف**، وحدد التنبيهات، ثم اضغط على .

الساعة العالمية

على شاشة التطبيقات، اضغط على الساعة ← الساعة العالمية.

إنشاء التوقيات

اضغط على + وأدخل اسم المدينة أو حدد مدينة من قائمة المدن.
لتطبيق التوقيت الصيفي، اضغط مطولاً على ساعة، ثم اضغط على ⌚.

حذف التوقيات

اضغط على ⋮ ← اختيار، حدد التوقيات ثم اضغط على 🗑️.

Dropbox

استخدم هذا التطبيق لحفظ ومشاركة الملفات مع آخرين عبر مخزن سحابة Dropbox. عندما تحفظ الملفات إلى Dropbox، يقوم جهازك بالمزامنة تلقائياً مع خادم الويب وأي أجهزة أخرى مثبت عليها Dropbox.

لا يتوفر هذا التطبيق حسب منطقتك أو مزود الخدمة الخاص بك. 

اضغط على **Dropbox** على شاشة التطبيقات.

عند تشغيل هذا التطبيق لأول مرة أو إعادة تشغيله بعد إعادة ضبط بيانات، اتبع الإرشادات التي تظهر على الشاشة لإنهاء الإعداد.

استخدم الوظائف التالية:

- **Files**: قم بتحميل أو فتح الملفات. اضغط على + لتحميل الملفات.
- **Photos**: اعرض الصور أو لقطات الفيديو المحملة. اضغط على ☒ لمشاركة أو حذف الملفات إنشاء الألبومات.
- **Notifications**: عرض الإشعارات.

Evernote

استخدم هذا التطبيق لإنشاء ملاحظات الوسائط المتعددة ومشاركتها. يمكنك إضافة علامات إلى الملاحظات، أو فرز الملاحظات في دفتر ملاحظات حتى يمكنك إدارة أفكارك بكفاءة.

اضغط على **Evernote** على شاشة التطبيقات.



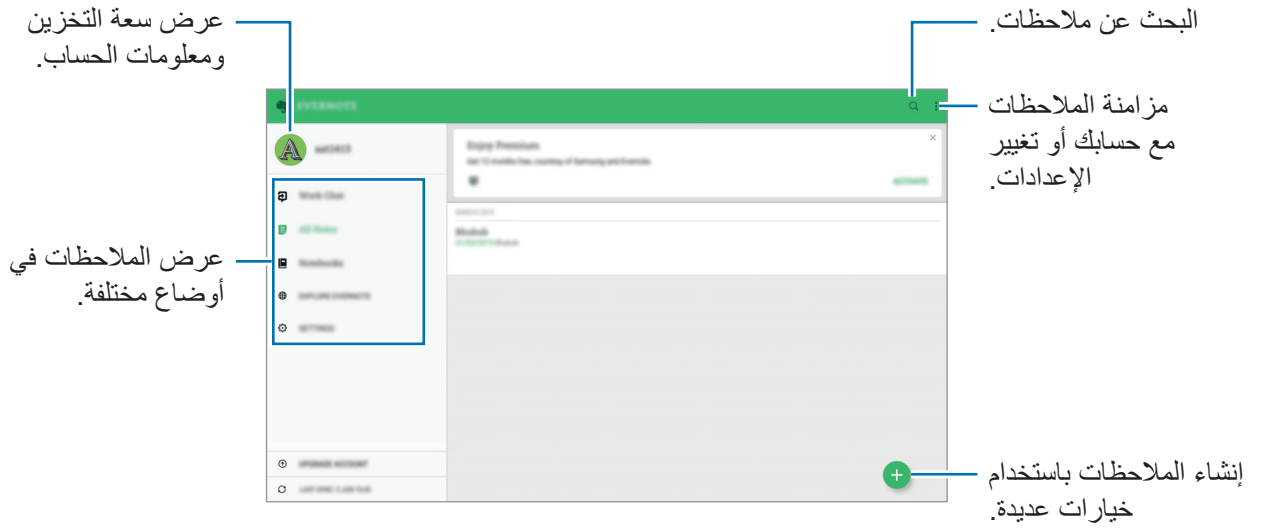

قم بتسجيل الدخول إلى حسابك على Evernote. إذا لم يكن لديك حساب Evernote، فقم بإنشاء حساب Evernote. اتبع الإرشادات التي تظهر على الشاشة لاستكمال الضبط.

لا يتوفر هذا التطبيق حسب منطقتك أو مزود الخدمة الخاص بك.



تأليف الملاحظات

يمكنك إنشاء ملاحظة باستخدام الصور، والتسجيلات الصوتية، والمرفقات الأخرى. حدد خيارًا لتأليف ملاحظة. أثناء تأليف ملاحظة، استخدم أحد الخيارات التالية:

-  : تعيين تذكير للملاحظة.
-  : إرفاق ملفات أو استخدام خيارات إضافية.
-  : التقاط صورة وأرفقها بالملاحظة.
-  ← حفظ: حفظ الملاحظة.
-  ← إعدادات: الوصول إلى خيارات إضافية.

حذف الملاحظات

اضغط مطولاً على ملاحظة، ثم اضغط على حذف.

Flipboard

استخدم هذا التطبيق لعرض التحديثات والأخبار المباشرة لشبكة التواصل الاجتماعية بتنسيق مجلة مخصصة. اضغط على **Flipboard** على شاشة التطبيقات.

لا يتوفر هذا التطبيق حسب منطقك أو مزود الخدمة الخاص بك.



عند تشغيل هذا التطبيق لأول مرة أو إعادة تشغيله بعد إعادة ضبط بيانات، اتبع الإرشادات التي تظهر على الشاشة لإنهاء الإعداد.

على شاشة الصفحة الرئيسية لـ Flipboard، حدد العديد من المقالات الإخبارية والاشتراكات.

Hancom Office Viewer

نبذة عن Hancom Office Viewer

استخدم هذا التطبيق لعرض المستندات في تنسيقات مختلفة بما في ذلك جداول البيانات والعروض التقديمية. اضغط على **Hancom Office Viewer** على شاشة التطبيقات.

لا يتوفر هذا التطبيق حسب منطقتك أو مزود الخدمة الخاص بك.



البحث عن المستندات

اضغط على **Hancom Office Viewer** على شاشة التطبيقات.

اضغط على فتح لاستعراض مستند.

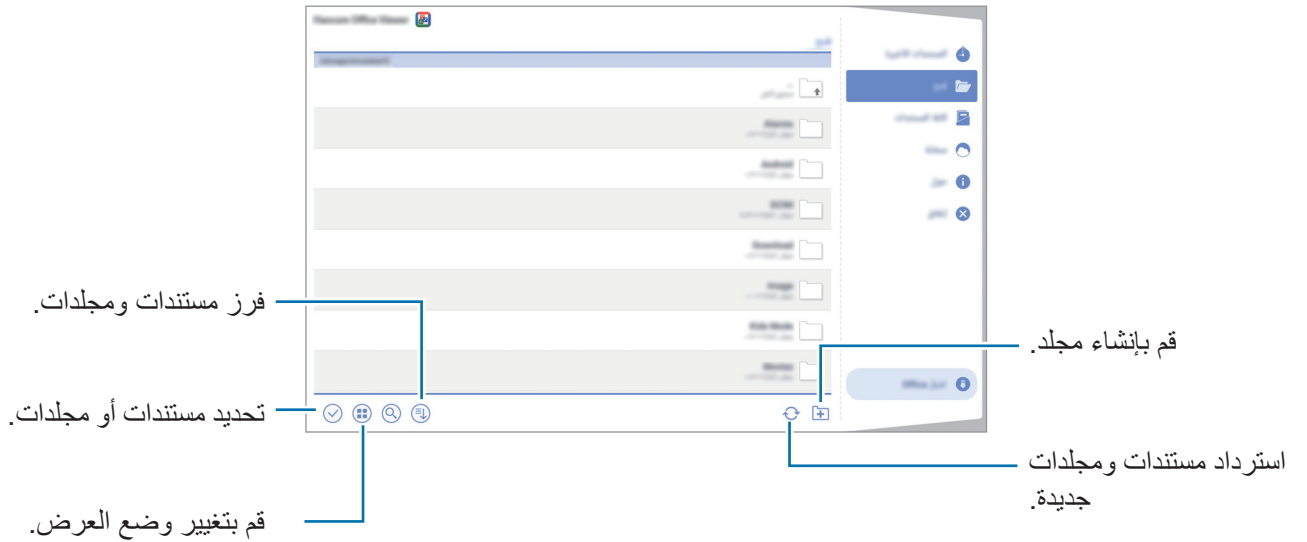







للبحث عن مستندات مستخدمة حديثاً، اضغط على **المستندات الأخيرة**.

قراءة المستندات

اضغط على **Hancom Office Viewer** على شاشة التطبيقات.
اضغط على مستند موجود في **المستندات الأخيرة** أو في مجلد.

إدارة المستندات

اضغط على **Hancom Office Viewer** على شاشة التطبيقات.
أثناء استعراض أحد المستندات، اضغط على ، وحدد المستندات أو المجلدات، ثم استخدم أحد الخيارات التالية:

-  : إعادة تسمية مستند أو مجلد.
-  : نسخ المستندات أو المجلدات إلى مجلد آخر.
-  : نقل المستندات أو المجلدات إلى مجلد آخر.
-  : حذف مستندات أو مجلدات.
-  : إرسال المستندات لآخرين أو مشاركتها معهم.
-  : ابحث عن المستندات.

NYTimes





استخدم هذا التطبيق لاستعراض المقالات والمزيد والتنقل بينها.
لا يتوفر هذا التطبيق حسب منطقتك أو مزود الخدمة الخاص بك. 

١ اضغط على **NYTimes** على شاشة التطبيقات.

٢ اتبع الإرشادات التي تظهر على الشاشة لاستكمال الضبط.

٣ اضغط على مقالة لقراءتها.

أثناء عرض مقالة ما، يمكنك استخدام أحد الخيارات التالية:

-  : عرض تعليقات المستخدمين الآخرين حول المقالة.
-  : إرسال الصفحة الحالية إلى آخرين.
-  : حفظ المقالة في قائمتك.
-  : إضافة تعليقاتك على المقالة.
-  : الوصول إلى خيارات إضافية أو تغيير الإعدادات.

تطبيقات Google

توفر Google تطبيقات ترفيهية، وللتواصل الاجتماعي ولمتابعة الأعمال. قد تحتاج إلى حساب Google للدخول على بعض التطبيقات. ارجع إلى [ضبط الحسابات](#) للحصول على مزيد من المعلومات. لمشاهدة المزيد من معلومات التطبيق، ادخل إلى قائمة تعليمات كل تطبيق.



قد لا تتوفر بعد التطبيقات أو يتم تسميتها بشكل مختلف حسب المنطقة، أو حسب مزود الخدمة الخاص بك.

Chrome

البحث عن المعلومات وتصفح صفحات الويب.

Gmail

إرسال أو استقبال رسائل البريد الإلكتروني عن طريق خدمة Google Mail.

Google+

شارك أخبارك وتابع التحديثات التي يشاركها أفراد عائلتك وأصدقائك والآخرين. يمكنك أيضاً النسخ الاحتياطي للصور والفيديوهات الخاصة بك والمزيد.

خرائط

إيجاد موقع على الخريطة، والبحث عن مواقع، وعرض معلومات الموقع للعديد من الأماكن.

موسيقى Play

اكتشف واستمع إلى الموسيقى وقم بمشاركتها على جهازك.

أفلام وتلفزيون Play

شاهد الفيديوهات المخزنة على جهازك ونزل المحتويات المختلفة لمشاهدتها من متجر Play.

كتب Play

نزل العديد من الكتب من متجر Play واقرأها.

صحف ومجلات Play

اقرأ الأخبار والمجلات التي تهتم بها في مكان واحد.

ألعاب Play

نزل الألعاب من متجر Play والعبها مع الآخرين.

Drive

احفظ المحتوى على خدمة السحابي، وادخل عليه من أي مكان وشاركه مع الآخرين.

YouTube

شاهد أو أنشئ مقاطع الفيديو وشاركها مع الآخرين.

صور

إدارة الصور والألبومات ولقطات الفيديو التي قمت بحفظها على الجهاز وتحميلها إلى Google+.

Hangouts

دردش مع أصدقائك بشكل فردي أو جماعي واستخدم الصور والوجوه العاطفية، ومكالمات الفيديو أثناء المحادثة.

Google

ابحث بشكل سريع عن عناصر على الإنترنت أو على جهازك.

البحث الصوتي

ابحث بشكل سريع عن العناصر من خلال نطق كلمة أو عبارة دلالية.

التوصيل بأجهزة أخرى

البلوتوث

نبذة عن البلوتوث

ينشئ البلوتوث اتصال لاسلكي مباشر بين جهازين من خلال المسافات القصيرة. استخدم البلوتوث لتبادل البيانات أو ملفات الوسائط مع أجهزة أخرى.



- شركة سامسونج غير مسؤولة عن فقد البيانات المرسلة أو المستقبلية عبر خاصية البلوتوث.
- تأكد دائماً من مشاركة البيانات واستقبالها باستخدام الأجهزة المؤمنة بشكل موثوق منه وبشكل صحيح. في حالة وجود عوائق بين الأجهزة، قد يتم تقليل مسافة التشغيل.
- بعض الأجهزة، خصوصاً التي لم يتم اختبارها أو اعتمادها من شركة Bluetooth SIG، قد لا تكون متوافقة مع جهازك.
- لا تستخدم خاصية البلوتوث لأغراض غير قانونية (على سبيل المثال، الاستيلاء على نسخ من الملفات أو الاتصالات التي يتم إجراؤها بطرق غير شرعية لأغراض تجارية).
- سامسونج غير مسؤولة عن تكرار الاستخدام غير القانوني لخاصية البلوتوث.

الاقتران بأجهزة بلوتوث أخرى

- ١ على شاشة التطبيقات، اضغط على الضبط ← الاتصالات ← البلوتوث، ثم اضغط على المفتاح البلوتوث لتنشيطه، ثم اضغط على بحث.
يتم سرد الأجهزة المكتشفة.
لضبط الجهاز بحيث يكون ظاهرًا للأجهزة الأخرى، اضغط على اسم الجهاز.
- ٢ حدد جهازًا للإقتران به.
إذا كان الجهاز الذي تريد الإقتران به غير موجود في القائمة، فاطلب أن يقوم الجهاز بتشغيل خيار الرؤية.
- ٣ اقبل طلب ترخيص البلوتوث على الجهازين للتأكيد.

إرسال واستقبال البيانات

تدعم العديد من التطبيقات نقل البيانات عبر البلوتوث. يمكنك مشاركة البيانات، مثل الأسماء أو ملفات الوسائط، مع أجهزة البلوتوث الأخرى. الإجراءات التالية مثال لإرسال صورة إلى جهاز آخر.

إرسال صورة

- ١ على شاشة التطبيقات، اضغط على الاستوديو.
- ٢ حدد صورة.
- ٣ اضغط على  ← البلوتوث، ثم حدد جهازًا لنقل الصورة له.
إذا كان جهازك قد تم إقرانه مع هذا الجهاز من قبل، فاضغط على اسم الجهاز بدون تأكيد مفتاح المرور الذي يتم إنشاؤه تلقائيًا.
إذا كان الجهاز الذي تريد الإقتران به غير موجود في القائمة، فاطلب أن يقوم الجهاز بتشغيل خيار الرؤية. أو، اضبط الجهاز بحيث يكون مرئيًا للأجهزة الأخرى.
- ٤ اقبل طلب ترخيص البلوتوث على الجهاز الآخر.

استلام صورة

عندما يرسل الجهاز الآخر إليك صورة، اقبل طلب ترخيص البلوتوث. يتم حفظ الصورة المعدلة في المجلد الاستوديو

← ≡ ← الألبوم ← Download.

إلغاء إقتران أجهزة البلوتوث

١ على شاشة التطبيقات، اضغط على الضبط ← الاتصالات ← البلوتوث.

يعرض الجهاز الأجهزة المقترنة الموجودة في القائمة.

٢ اضغط على ⚙ بجانب اسم الجهاز لإلغاء إقترانه.

٣ اضغط على إلغاء الاقتران.

Wi-Fi مباشر

نبذة عن Wi-Fi Direct

Wi-Fi Direct يربط أجهزة مباشرة عبر شبكة Wi-Fi بدون الحاجة إلى نقطة وصول.

توصيل أجهزة أخرى

١ على شاشة التطبيقات، اضغط على الضبط ← الاتصالات ← Wi-Fi، ثم اضغط على المفتاح Wi-Fi لتنشيطه.

٢ اضغط على ⋮ ← Wi-Fi مباشر.

يتم سرد الأجهزة المكتشفة.

٣ حدد جهازًا للاتصال به.

لتغيير اسم الجهاز، اضغط على ⋮ ← إعادة تسمية الجهاز.

٤ اقبل طلب ترخيص Wi-Fi Direct على الجهاز الآخر للتأكيد.

إرسال واستقبال البيانات

يمكنك مشاركة البيانات، مثل الأسماء أو ملفات الوسائط، مع الأجهزة الأخرى. الإجراءات التالية مثال لإرسال صورة إلى جهاز آخر.

إرسال صورة

- ١ على شاشة التطبيقات، اضغط على الاستوديو.
- ٢ حدد صورة.
- ٣ اضغط على  ← Wi-Fi مباشر، ثم حدد جهازًا لنقل الصورة له.
- ٤ اقبل طلب ترخيص Wi-Fi Direct على الجهاز الآخر.

استلام صورة

عندما يرسل الجهاز الآخر إليك صورة، اقبل طلب ترخيص Wi-Fi Direct. يتم حفظ الصورة المعدلة في المجلد الاستوديو ←  ← الألبوم ← Download.

إنهاء اتصال الجهاز

- ١ على شاشة التطبيقات، اضغط على الضبط ← الاتصالات ← Wi-Fi.
- ٢ اضغط على  ← Wi-Fi مباشر.
- يعرض الجهاز الأجهزة المتصلة في القائمة.
- ٣ اضغط على إنهاء الاتصال ← موافق لفصل الأجهزة.

الربط السريع

نبذة عن التوصيل السريع

استخدم هذه الميزة للبحث بسهولة عن الأجهزة القريبة والتوصيل بها.



- تختلف أساليب الاتصال حسب نوع الأجهزة المتصلة أو المحتوى الذي يتم مشاركته.
- يتغير اسم الجهاز حسب أجهزة البلوتوث المراد الإقران بها. على سبيل المثال، يمكن أن يظهر اسم الجهاز كـ BT MAC.

قبل استخدام هذه الميزة

- عند الاتصال بجهاز يدعم ميزة "الربط السريع"، قم بتشغيل شاشة الجهاز لجعله قابلاً للاكتشاف.
- عند الاتصال بجهاز لا يدعم ميزة "الربط السريع"، فتأكد من تنشيط ميزة Wi-Fi Direct أو ميزة البلوتوث.

توصيل أجهزة أخرى

١ افتح لوحة الإشعارات واضغط على الربط السريع.

عندما تفتح اللوحة، يتم تنشيط ميزة Wi-Fi تلقائياً ويبحث الجهاز عن الأجهزة القريبة.

٢ حدد جهازاً للاتصال به.

قد تختلف الخطوة التالية حسب نوع الأجهزة المتصلة. اتبع الإرشادات التي تظهر على الشاشة لاستكمال التوصيل بين الأجهزة.

للسماح للأجهزة القريبة بالبحث عن جهازك والاتصال به، اضغط على المزيد ← ضبط رؤية الجهاز ← إمكانية رؤية الجهاز، ثم حدد خياراً.

إعادة البحث عن الأجهزة

إذا لم يظهر الجهاز المطلوب في القائمة، فابحث عن الجهاز.
اضغط على **إنعاش** وحدد الجهاز من قائمة الأجهزة المكتشفة.

مشاركة المحتوى

قم بمشاركة المحتوى مع الأجهزة المتصلة.

- ١ افتح لوحة الإشعارات واضغط على **الربط السريع**.
- ٢ حدد جهازاً من قائمة الأجهزة المكتشفة.
- ٣ اضغط على **مشاركة المحتوى** ثم حدد فئة وسائط.
- ٤ حدد المحتوى المطلوب تعديله واضغط على **تم**.
يرسل جهازك المحتوى إلى الجهاز المتصل.

SideSync

مقدمة

يُتيح لك تطبيق SideSync مشاركة الشاشة والبيانات الخاصة بك بسهولة بين الهواتف الذكية والأجهزة اللوحية من إنتاج Samsung التي تعمل بنظام التشغيل Android وأي أجهزة كمبيوتر. يمكنك التحقق من وجود إشعارات من لوحة المعلومات أو في الإطارات المنبثقة.

قبل أن تبدأ

- يجب تثبيت تطبيق SideSync على كلا الجهازين اللذين ترغب في توصيلهما ببعضهما. في حالة عدم تثبيت تطبيق SideSync، استخدم إحدى الطرق التالية لتنزيله وتثبيته:
- لتنزيل تطبيق SideSync وتثبيته على الهاتف الذكي أو الجهاز اللوحي من إنتاج Samsung لديك الذي يعمل بنظام التشغيل Android، فابحث عن التطبيق في **Galaxy Apps** أو متجر **Play**. إذا لم يكن تطبيق SideSync مدعومًا في جهازك، قد لا تتمكن من العثور على التطبيق.
- لتنزيل تطبيق SideSync وتثبيته على جهاز الكمبيوتر الخاص بك، تفضل بزيارة الموقع www.samsung.com/sidesync. كما يمكنك العثور في صفحة الويب على معلومات حول متطلبات النظام الخاصة بتطبيق SideSync.
- لتوصيل الجهاز اللوحي والهاتف الذكي الخاص بك، يتعيّن عليهما دعم تقنية Wi-Fi Direct.
- لتوصيل الجهاز اللوحي وجهاز الكمبيوتر الخاص بك لاسلكيًا، يتعيّن توصيلهما بنفس نقطة الوصول اللاسلكية.

الاتصال بأجهزة الكمبيوتر أو الهواتف الذكية

الاتصال بأي جهاز كمبيوتر

- ١ قم بتوصيل جهازك اللوحي بجهاز الكمبيوتر لديك باستخدام كبل USB. أو بدلاً من ذلك، قم بتوصيل كلا الجهازين بنفس نقطة الوصول.
 - ٢ قم بتشغيل تطبيق **SideSync** على كلا الجهازين.
 - ٣ اضغط على بدء في كلا الجهازين.
- سيقوم كلا الجهازين بإجراء عملية فحص لكل منهما ثم الاتصال. ومن ثم ستظهر لوحة المعلومات في جهاز الكمبيوتر لديك.

الاتصال بأي هاتف ذكي عبر تقنية Wi-Fi Direct

- ١ قم بتشغيل تطبيق **SideSync** في جهازك اللوحي وهاتفك الذكي معاً.
 - ٢ اضغط على بدء في كلا الجهازين.
- سيقوم كلا الجهازين بإجراء عملية فحص لكل منهما ثم الاتصال.
- ٣ في الجهاز اللوحي الخاص بك، قم بتحديد هاتفك الذكي من قائمة الأجهزة المُكتشفة.
 - ٤ وفي الهاتف الذكي الخاص بك، قم بقبول طلب الاتصال.
- ستظهر لوحة المعلومات في جهازك اللوحي.



توصيل الأجهزة تلقائيًا

إذا تم في السابق توصيل جهازين اثنين، فيمكنك ضبطهما بحيث يمكن إعادة توصيلهما تلقائيًا.

في الجهاز اللوحي، اضغط على **SideSync** ← **المزيد** ← **الإعدادات**، ثم اضغط على المفتاح **الاتصال التلقائي بالأجهزة** لتنشيط ميزة التوصيل التلقائي. أو بدلاً من ذلك من لوحة المعلومات، اضغط على **المزيد** ← **الإعدادات** ← **اتصالات** وقم بتنشيط ميزة التوصيل التلقائي.

استخدام لوحة المعلومات

قم بتشغيل التطبيقات التي يتكرر استخدامها أو عرض الإشعارات من الجهاز اللوحي الخاص بك. عندما تقوم بالضغط على أحد الإشعارات، يتم تشغيل التطبيق أو البرنامج الذي له صلة به. إن المعروض فيما يلي هي إحدى الصور للوحة المعلومات الخاصة بالجهاز اللوحي التي تظهر على جهاز الكمبيوتر.

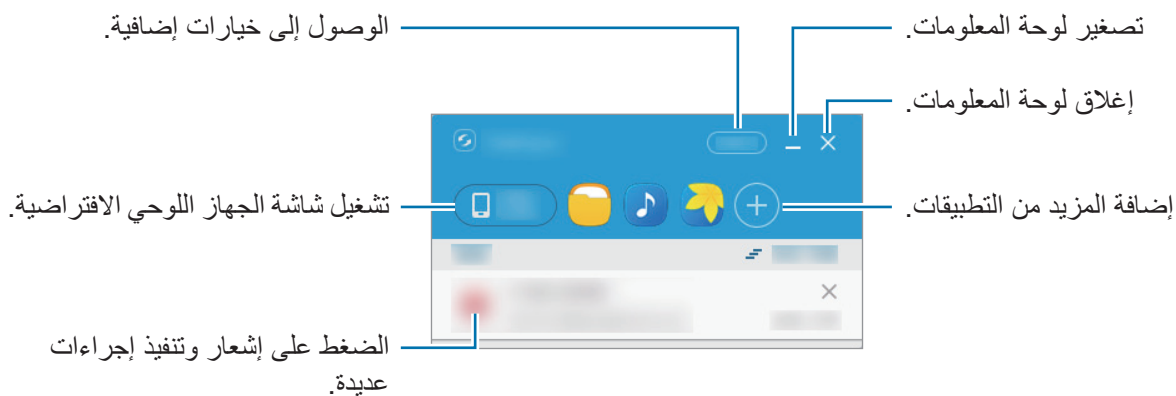

يمكنك إعادة ترتيب التطبيقات أو حذفها عند النقر بزر الماوس الأيمن على رمز التطبيق.

المتابعة في تشغيل ملفات الوسائط

يمكنك إيقاف تشغيل ملفات الموسيقى أو مقاطع الفيديو مؤقتًا على جهازك اللوحي ومتابعة تشغيلها على جهاز آخر. من لوحة المعلومات، قم بتحديد زر التشغيل الموجود في وحدة التحكم بملف الموسيقى أو في أي إشعار خاص بمقطع فيديو. سيتم إيقاف تشغيل الملفات مؤقتًا على جهازك اللوحي ومن ثم البدء في تشغيلها على جهازك الآخر. لن تظهر وحدة التحكم بملف الموسيقى أو أي إشعار خاص بمقطع فيديو في الجهاز المتصل سوى عند تشغيل ملفات الوسائط عبر التطبيق الافتراضي المخصص لتشغيل ملفات الموسيقى أو مقاطع الفيديو.



مشاركة أي صفحة ويب

يمكنك فتح أي صفحة ويب في جهازك اللوحي وعرضها في مستعرض الويب الخاص بالجهاز المتصل. أثناء استعراض صفحات الويب في جهازك اللوحي، سيظهر إشعارًا على لوحة المعلومات يفيد بالدخول إلى الويب. حدد الإشعار الظاهر على لوحة المعلومات. ومن ثم ستظهر نفس صفحة الويب في الجهاز المتصل لديك.

استخدام ميزات الاتصال وإرسال الرسائل في الإطارات المنبثقة

عند تلقي إحدى المكالمات أو الرسائل على جهازك اللوحي، سيظهر إطارًا منبثقًا على الجهاز المتصل. في حال تلقيت إحدى المكالمات، يمكنك الرد عليها أو رفضها من خلال الإطار المنبثق. سيتم استخدام الميكروفون ومكبر الصوت الخاص بالجهاز المتصل أثناء إجراء المكالمة. في حال تلقيت إحدى الرسائل، فيمكنك الرد عليها مباشرةً.

استخدام الشاشة الافتراضية

يقوم تطبيق SideSync بمطابقة ما يظهر على أي شاشة جهاز مع جهاز آخر. يمكنك استخدام الوظائف الخاصة بأي جهاز عبر الشاشة الافتراضية. إن المعروض فيما يلي هي إحدى الصور لشاشة الجهاز اللوحي الافتراضية التي تظهر على جهاز الكمبيوتر.

في لوحة المعلومات، اضغط على **Tablet screen**.

- قد لا تعمل بعض الوظائف عبر الشاشة الافتراضية.
- قد يختلف مظهر الشاشة الافتراضية ووظائفها حسب نوع الأجهزة المتصلة.

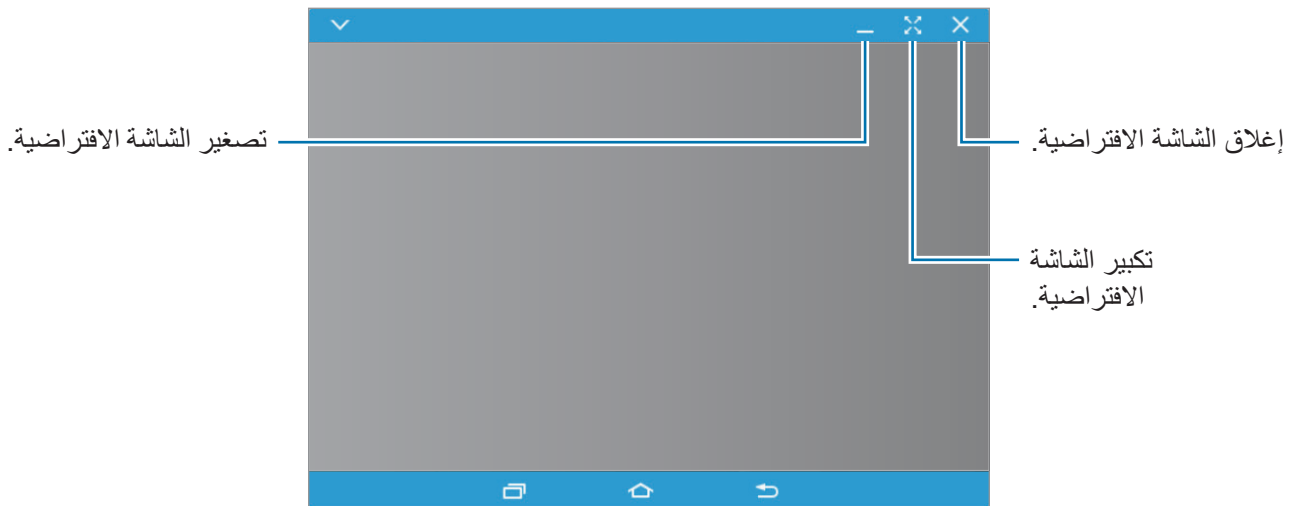

اضغط على  لكي تستخدم الخيارات التالية:

- **دائماً في المقدمة:** ضبط الشاشة الافتراضية بحيث تظل دوماً متواجدة في الجزء العلوي.
- **الدوران:** تدوير الشاشة.
- **مستوى شفافية الإطار:** لضبط مستوى شفافية الشاشة الافتراضية.
- **الالتقاط:** التقاط صورة من الشاشة.
- **تفعيل وضع العرض:** تشغيل شاشة الجهاز اللوحي للتحكم فيها من جهاز الكمبيوتر والجهاز اللوحي لديك معاً. قد لا تتوفر هذه الميزة حسب نوع الأجهزة المتصلة.
- **إضافة إلى المفضلة:** إضافة التطبيق الحالي إلى لوحة المعلومات.

لإزالة الشاشة الافتراضية، انقر فوق الجزء العلوي للشاشة الافتراضية ثم اسحبه إلى موضع جديد.
لتعديل حجم الشاشة الافتراضية، قم بوضع مؤشر الماوس على حافة الشاشة الافتراضية، ثم انقر فوقها وسحبها.

التبديل بين الشاشات

لاستخدام الشاشة الفعلية الخاصة بجهازك اللوحي، اضغط على مفتاح الطاقة أو مفتاح الصفحة الرئيسية الموجود في الجهاز اللوحي. سيتم إغلاق الشاشة الافتراضية وتشغيل شاشة الجهاز اللوحي.

لإعادة استخدام الشاشة الافتراضية، انقر فوق شاشة الجهاز اللوحي الافتراضية الظاهرة على جهاز الكمبيوتر. سيتم إغلاق الشاشة الفعلية للجهاز وتشغيل الشاشة الافتراضية.

يمكنك عرض الشاشة الافتراضية وشاشة الجهاز المتصل والتحكم فيهما معاً في نفس الوقت. على الشاشة الافتراضية، اضغط على  ← **تفعيل وضع العرض** لتشغيل شاشة الجهاز المتصل. قد لا تتوفر هذه الميزة حسب نوع الأجهزة المتصلة.



مشاركة الملفات والحافظة

نسخ الملفات إلى الكمبيوتر

- ١ اضغط مع الاستمرار على ملف للدخول إلى وضع التحرير في شاشة الجهاز اللوحي الافتراضية.
 - ٢ قم بتحديد المزيد من الملفات لنسخها.
 - ٣ اضغط مع الاستمرار على الملفات المحددة، ثم اسحبها وأسقطها خارج الشاشة الافتراضية. سيتم نسخ الملفات إلى الموقع المحدد.
- على سبيل المثال، عندما تقوم بنقل صورة من الجهاز اللوحي الخاص بك إلى مستند Word مفتوح على الكمبيوتر الشخصي، يتم إدراج الصورة في مستند Word.

نسخ الملفات إلى جهازك اللوحي

- حدد الملفات الموجودة في جهاز الكمبيوتر وقم بسحبها إلى لوحة المعلومات أو شاشة الجهاز اللوحي الافتراضية. سيتم حفظ الملفات في المجلد **ملفاتي** ← **وحدة تخزين الجهاز** ← **SideSync**.
- أثناء إنشاء أي رسالة أو بريد إلكتروني من الشاشة الافتراضية، سيتم إرفاق الملفات المنسوخة بالرسالة أو البريد الإلكتروني الذي يتم إنشاؤه.
- عند تشغيل الشاشة الافتراضية والشاشة الفعلية الخاصة بالجهاز اللوحي، لن يصبح بإمكانك مشاركة الملفات.



مشاركة الحافظة

يمكنك بكل راحة نسخ النصوص ولصقها ليتم تبادلها فيما بين الأجهزة المتصلة وذلك عبر ميزة مشاركة الحافظة. قم بنسخ النص أو قصه من الشاشة الافتراضية ثم لصقه في أحد الحقول النصية الموجودة خارج الشاشة الافتراضية أو بالعكس.

مشاركة لوحة مفاتيح وماوس الكمبيوتر

استخدم شاشة الجهاز اللوحي كشاشة مزدوجة وتحكم بها باستخدام لوحة المفاتيح والماوس.

١ من لوحة المعلومات، اضغط على المزيد ← تفعيل مشاركة لوحة المفاتيح والماوس. إذا كانت الشاشة الافتراضية مفتوحة، فستختفي من شاشة الكمبيوتر.

٢ قم بتحريك مؤشر الماوس إلى الحافة اليمنى أو اليسرى من شاشة الكمبيوتر للانتقال إلى شاشة الجهاز اللوحي. سيختفي مؤشر الماوس من شاشة الجهاز اللوحي.

٣ من الجهاز اللوحي، استخدم لوحة مفاتيح وماوس الكمبيوتر للقيام بالعديد من الإجراءات مثل إدخال نص والنسخ واللصق وتحديد عناصر.

للتحكم في الكمبيوتر باستخدام الماوس مرة أخرى، قم بإعادة المؤشر إلى شاشة الكمبيوتر.

Screen Mirroring

نبذة عن تطابق الشاشة

استخدم هذه الميزة لتوصيل جهازك بشاشة كبيرة بواسطة برنامج AllShare Cast، أو HomeSync، ثم قم بمشاركة محتوياتك.

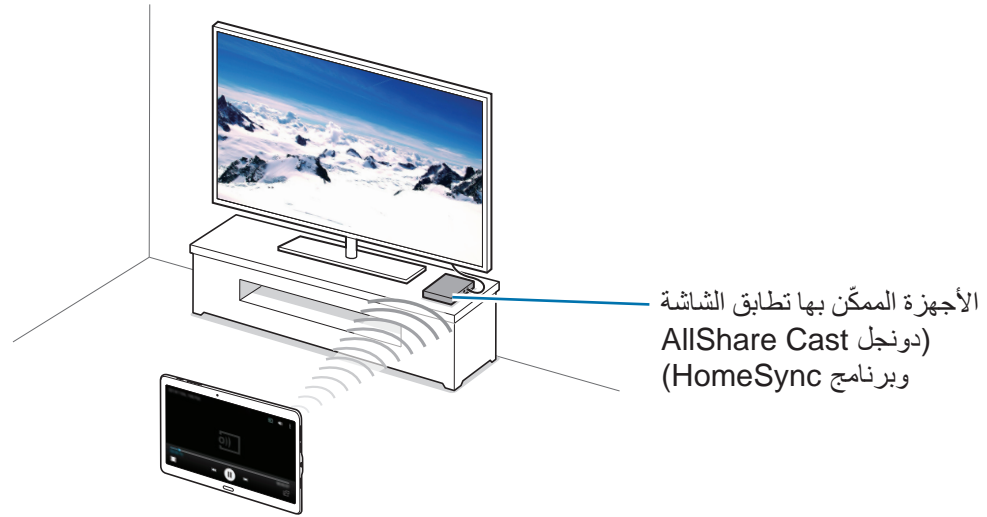

- قد لا تتوفر هذه الخاصية حسب منطقتك أو مزود الخدمة الخاص بك.
- قد يتم تخزين بعض الملفات أثناء التشغيل، وذلك حسب اتصال الشبكة.
- لتوفير الطاقة، قم بإلغاء تنشيط هذه الميزة في حالة عدم استخدامها.
- إذا حددت نطاق تردد Wi-Fi فقد لا يتم اكتشاف برامج AllShare Cast أو HomeSync أو قد لا يتم الاتصال بها.
- في حالة قيامك بتشغيل لقطات فيديو أو ألعاب على شاشة التلفزيون، حدد وضع تلفزيون مناسب للتمتع بأفضل تجربة.



عرض المحتوى على التلفزيون

قبل أن تقوم بتوصيل تلفزيون بجهازك، قم بتوصيل تلفزيون وجهاز يدعم تطابق الشاشة. لضبط الاتصال، راجع دليل مستخدم الجهاز. الإجراءات التالية مثال لعرض المحتوى على التلفزيون المتصل عبر برنامج AllShare Cast.

- ١ قم بتوصيل الجهاز الذي يدعم تطابق الشاشة بالتلفزيون باستخدام كبل HDMI.
- ٢ على شاشة التلفزيون، حدد وضع الاتصال مثل وضع HDMI، لتوصيل جهاز خارجي.
- ٣ على شاشة التطبيقات، اضغط على الضبط ← الاتصالات ← Screen Mirroring. يتم سرد الأجهزة المكتشفة.
- ٤ حدد جهازاً للاتصال به. تظهر شاشة الجهاز على شاشة التلفزيون. في حالة قيامك بتوصيل الجهاز لأول مرة، اضغط مطولاً على اسم البرنامج الموجود في القائمة وأدخل رمز PIN في شاشة التلفزيون.
- ٥ افتح أو قم بتشغيل ملف ثم تحكم في العرض باستخدام المفاتيح الموجودة في الجهاز.

الطباعة باستخدام المحمول

قم بتوصيل الجهاز بطابعة بواسطة Wi-Fi أو Wi-Fi Direct ثم اطبع صورة أو مستندات.

قد لا تكون بعض الطابعات متوافقة مع الجهاز.



التوصيل بطابعة

على شاشة التطبيقات، اضغط على **الضبط** ← **الاتصالات** ← **الطباعة**، وحدد نوع الطابعة، ثم اضغط على المفتاح في الركن الأيمن العلوي من الشاشة لتنشيطه. يبحث الجهاز عن الطابعات المتصلة بنفس شبكة Wi-Fi مثل جهازك. حدد طابعة لكي تستخدمها كطابعة افتراضية.

لإضافة طابعات يدويًا، اضغط على **:** ← **إضافة طابعة** ← **ADD PRINTER**، أدخل التفاصيل، ثم اضغط على **.OK**.

لتغيير ضبط الطابعة، اضغط على **:** ← **الضبط**.

محتوى الطباعة

أثناء عرض المحتوى، مثل الصور أو المستندات، اضغط على **:** ← **طباعة** ← **▼** ← **كل الطابعات**، ثم حدد طابعة.

مدير الجهاز والبيانات

ترقية الجهاز

يمكن ترقية الجهاز إلى أحدث برنامج.

الترقية عبر الهواء

يمكن ترقية الجهاز مباشرة إلى أحدث برنامج بواسطة البرنامج الثابت بواسطة خدمة عبر الهواء (FOTA).
على شاشة التطبيقات، اضغط على الضبط ← عام ← حول الجهاز ← تنزيل التحديثات يدوياً.

الترقية باستخدام Samsung Kies

قم بتنزيل أحدث إصدار من Samsung Kies من موقع سامسونج على الويب. شغل Samsung Kies واوصل الجهاز بالكمبيوتر. يتعرف Samsung Kies تلقائياً على الجهاز ويعرض التحديثات المتاحة في مربع الحوار، متى توفرت. اضغط فوق زر التحديث في مربع الحوار لبدء الترقية. راجع تعليمات Samsung Kies للحصول على مزيد من المعلومات حول كيفية الترقية.

- لا توقف تشغيل الكمبيوتر أو تفصل كابل USB أثناء ترقية الجهاز.
- أثناء ترقية الجهاز، لا تقم بتوصيل أجهزة وسائط أخرى بالكمبيوتر. يؤدي ذلك إلى حدوث تداخل مع عملية التحديث.



نقل الملفات بين الجهاز والكمبيوتر

انقل الملفات الصوتية، أو الفيديو، أو الصور أو أي نوع آخر من الملفات من الجهاز إلى الكمبيوتر، أو بالعكس.

لا تفصل كابل USB من الجهاز عند قيامك بنقل الملفات. فقد يؤدي القيام بذلك إلى خسارة البيانات أو تلف الجهاز.



• لا تفصل الجهاز من الكمبيوتر عند قيامك بتشغيل ملفات محفوظة في الجهاز على الكمبيوتر المتصل. بعد الانتهاء من تشغيل الملف، افصل الجهاز من جهاز الكمبيوتر.



• قد لا تتصل الأجهزة بشكل صحيح إذا كانت متصلة عبر موزع USB. قم بتوصيل الجهاز مباشرةً بمنفذ USB الخاص بالكمبيوتر.

التوصيل كجهاز وسائط

١ قم بتوصيل الجهاز بالكمبيوتر بواسطة كابل USB.

٢ افتح لوحة الإشعارات، ثم اضغط على **نقل ملفات الوسائط عبر USB** ← **نقل ملفات الوسائط**.

اضغط على **نقل الصور** إذا لم يدعم الكمبيوتر بروتوكول نقل الوسائط (MTP)، أو إذا لم يتم تثبيت برنامج تشغيل مناسب.

٣ انقل الملفات بين الجهاز والكمبيوتر.

التوصيل بـ Samsung Kies

Samsung Kies عبارة عن تطبيق كمبيوتر يتحكم في مكتبات الوسائط والمعلومات الشخصية مع أجهزة سامسونج. قم بتنزيل أحدث Samsung Kies من موقع سامسونج على الويب.

١ قم بتوصيل الجهاز بالكمبيوتر بواسطة كابل USB.

يتم تشغيل Samsung Kies على الكمبيوتر تلقائيًا. في حالة عدم تشغيل Samsung Kies، اضغط نقرًا مزدوجًا فوق رمز Samsung Kies الموجود في الكمبيوتر.

٢ انقل الملفات بين الجهاز والكمبيوتر.

ارجع إلى تعليمات Samsung Kies للحصول على مزيد من المعلومات.

النسخ الاحتياطي واستعادة البيانات

احتفظ بمعلوماتك الشخصية، وبيانات التطبيق، والضبط الآمن على الجهاز. يمكنك عمل نسخة احتياطية من المعلومات المهمة إلى حساب احتياطي والوصول إليه فيما بعد.

استخدام حساب Google

١ اضغط على الضبط على شاشة التطبيقات.

٢ اضغط على عام ← النسخ الاحتياطي وإعادة الضبط ← النسخ الاحتياطي لبياناتي، ثم اضغط على المفتاح لتنشيطه.

٣ اضغط على نسخ الحساب احتياطيًا وحدد حسابًا كحساب احتياطي.

لاستعادة البيانات، يجب عليك تسجيل الدخول إلى حساب Google عبر معالج الضبط. يمكنك تشغيل وفتح معالج الضبط بواسطة إجراء إعادة ضبط بيانات المصنع في الجهاز. إذا لم تقم بتسجيل الدخول إلى حساب Google عبر معالج الضبط، فلن يستعيد الجهاز بيانات النسخ الاحتياطي مرة أخرى.



استخدام حساب سامسونج

١ على شاشة التطبيقات، اضغط على الضبط ← عام ← حسابات ← إضافة حساب ← Samsung account، ثم قم بتسجيل الدخول إلى حساب سامسونج.

٢ اضغط على الضبط على شاشة التطبيقات.

٣ اضغط على عام ← سحابة ← نسخة احتياطية، وحدد العناصر المراد نسخها احتياطياً، ثم اضغط على نسخ احتياطي الآن.

لاستعادة البيانات، افتح شاشة التطبيقات واضغط على الضبط ← عام ← سحابة ← استعادة، وحدد العناصر، ثم اضغط على استعادة الآن.



إجراء إعادة تعيين بيانات

احذف كل الإعدادات والبيانات الموجودة على الجهاز. قبل القيام بإعادة ضبط بيانات المصنع، تأكد من النسخ الاحتياطي لجميع البيانات المهمة المخزنة على الجهاز. راجع النسخ الاحتياطي واستعادة البيانات للحصول على مزيد من المعلومات.

على شاشة التطبيقات، اضغط على الضبط ← عام ← النسخ الاحتياطي وإعادة الضبط ← إعادة تعيين بيانات المصنع ← إعادة تعيين الجهاز ← مسح الكل. يتم إعادة تشغيل الجهاز تلقائياً.

الضبط

نبذة عن الضبط

استخدم هذا التطبيق لتهيئة الجهاز، اضبط خيارات التطبيق، وأضف حسابات. اضبط على الضبط على شاشة التطبيقات. للبحث عن الضبط بواسطة إدخال كلمات أساسية، اضغط على Q.

الاتصالات

Wi-Fi

قم بتنشيط خاصية Wi-Fi للاتصال بشبكة Wi-Fi واتصل بالإنترنت أو بأجهزة شبكات أخرى. على شاشة التطبيقات، اضغط على الاتصالات ← Wi-Fi، ثم اضغط على المفتاح Wi-Fi لتنشيطه. يمكن للجهاز الحفاظ على اتصال ثابت بالشبكة عن طريق التحديد التلقائي إما لشبكة Wi-Fi أو لشبكة المحمول لاستخدام الإشارة الأقوى. للتبديل تلقائيًا بين الشبكات، اختر تبديل الشبكة الذكي. لاستخدام الخيارات، اضغط على ⋮.

- بحث: البحث عن الشبكات المتاحة.
- Wi-Fi مباشر: قم بتنشيط Wi-Fi Direct وتوصيل الأجهزة مباشرة عبر شبكة Wi-Fi لمشاركة الملفات.
- متقدم: قم بتخصيص ضبط Wi-Fi.
- زر ضغط WPS: اتصل بشبكة Wi-Fi آمنة من خلال زر WPS.
- إدخال رمز PIN لـ WPS: اتصل بشبكة Wi-Fi آمنة من خلال WPS PIN.
- مشاركة ملف تعريف Wi-Fi: لمشاركة ملفات التعريف المتوفرة عبر Wi-Fi.
- مساعدة: عرض معلومات التعليمات حول Wi-Fi.

ضبط سياسة سكون Wi-Fi

اضغط على **⋮** ← متقدم ← إبقاء خدمة Wi-Fi قيد التشغيل أثناء وضع السكون.



أثناء إيقاف تشغيل الشاشة، يوقف الجهاز تلقائيًا تشغيل توصيلات Wi-Fi. عند حدوث ذلك، يدخل الجهاز إلى شبكات الهواتف المحمولة تلقائيًا في حالة الضبط لاستخدامها. قد يترتب على ذلك دفع تكاليف لنقل البيانات. لتجنب دفع تكاليف إضافية، اضبط هذا الخيار إلى دائماً.

ضبط إشعارات الشبكة

يمكن أن يتتبع الجهاز فتح شبكات Wi-Fi وعرض رمز على شريك الحالة للإبلاغ عند توفرها.

اضغط على **⋮** ← متقدم وضع علامة اختيار أمام **إخطارات الشبكة** لتنشيط هذه الميزة.

البلوتوث

قم بتنشيط ميزة البلوتوث لتبادل المعلومات عبر مسافات قصيرة.

على شاشة التطبيقات، اضغط على **الاتصالات** ← **البلوتوث**، ثم اضغط على **المفتاح البلوتوث** لتنشيطه.

لاستخدام المزيد من الخيارات، اضغط على **⋮**.

- **مهلة الرؤية:** قم بضبط المدة التي يكون الجهاز خلالها مرئيًا.
- **الملفات المستلمة:** عرض الملفات المستلمة عبر البلوتوث.
- **إعادة تسمية الجهاز:** تغيير اسم الجهاز.
- **مساعدة:** عرض معلومات المساعدة الخاصة بتقنية البلوتوث.

التقييد ونقطة اتصال الهواتف المحمولة

استخدم الجهاز كنقطة اتصال نقالة لمشاركة اتصال بيانات المحمول بالجهاز مع أجهزة أخرى. ارجع إلى **التقييد ونقطة اتصال الهواتف المحمولة** للحصول على مزيد من المعلومات.

على شاشة الضبط، اضغط على **الاتصالات** ← **التقييد ونقطة اتصال الهواتف المحمولة**.

- **نقطة اتصال الهواتف المحمولة:** استخدم الهاتف المحمول لمشاركة اتصال بيانات المحمول الخاصة بالجهاز مع أجهزة كمبيوتر أو أجهزة أخرى من خلال شبكة Wi-Fi. يمكنك استخدام هذه الميزة في حالة عدم توفر اتصال بالشبكة.
- **تقييد USB:** استخدم ضبط نطاق USB لمشاركة اتصال بيانات المحمول بالجهاز مع كمبيوتر عبر USB. عند التوصيل بجهاز كمبيوتر، يتم استخدام الجهاز كمودم لاسلكي لجهاز الكمبيوتر.
- **تقييد البلوتوث:** استخدم ضبط نطاق البلوتوث لمشاركة اتصال بيانات المحمول بالجهاز مع أجهزة الكمبيوتر أو أجهزة أخرى عبر البلوتوث.

وضع الطيران

يؤدي ذلك إلى تعطيل جميع الوظائف اللاسلكية على جهازك. يمكنك استخدام الخدمات غير الشبكية فقط. على شاشة الضبط، اضغط على **الاتصالات** ← **وضع الطيران**.

مسرّع التنزيل

اضبط الجهاز لتنزيل الملفات عبر كل من Wi-Fi وشبكات المحمول في نفس الوقت. على شاشة التطبيقات، اضغط على **الاتصالات** ← **مسرّع التنزيل**، ثم اضغط على المفتاح **مسرّع التنزيل** لتنشيطه.

سيتم تحميلك بتكاليف إضافية عند تنزيل الملفات عبر شبكة المحمول.



استخدام البيانات

- استمر في تتبع حجم استخدام البيانات وقم بتخصيص الضبط للحد.
- على شاشة الضبط، اضغط على **الاتصالات** ← **استخدام البيانات**.
- **بيانات الهاتف المحمول:** اضبط الجهاز لاستخدام اتصالات البيانات على أي شبكة محمول.
- **ضبط حد بيانات الهاتف المحمول:** اضبط حدًا لاستخدام بيانات المحمول.
- لاستخدام المزيد من الخيارات، اضغط على **⋮**.
- **تقييد بيانات الخلفية:** اضبط الجهاز لتعطيل المزامنة في الخلفية أثناء استخدام شبكة المحمول.
- **عرض استخدام Wi-Fi:** اضبط الجهاز لعرض استخدامك للبيانات عبر Wi-Fi.
- **نقاط الاتصال النقالة:** حدد نقاط الاتصال النقالة لمنع التطبيقات التي يتم تشغيلها في الخلفية من استخدامها.

الموقع

- قم بتغيير الضبط لأذونات معلومات الموقع.
- على شاشة التطبيقات، اضغط على **الاتصالات** ← **الموقع**، ثم اضغط على **المفتاح الموقع** لتنشيطه.
- **النمط:** تحديد أسلوب لجمع بيانات الموقع.
- **تحسين الدقة:** لضبط الجهاز للسماح بالبحث التلقائي عن طريق Wi-Fi و Bluetooth من أجل تحسين مستوى دقة تحديد الموقع.
- **طلبات الموقع الأخيرة:** عرض التطبيقات التي تطلب معلومات عن موقعك الحالي واستخدام البطارية لكل منها.
- **خدمات الموقع:** عرض خدمات الموقع التي يستخدمها جهازك.
- **الأماكن المفضلة لدي:** قم بإعداد ملفات التعريف التي ستستخدم لمواقع محددة عند استخدام مزايا GPS أو Wi-Fi أو البلوتوث للعثور على موقعك الحالي.

المزيد من الشبكات

- قم بتخصيص الضبط للتحكم في الشبكات.
- على شاشة الضبط، اضغط على **الاتصالات** ← **المزيد من الشبكات**.

شبكات الهواتف المحمولة

- بيانات الهاتف المحمول: ضبط الجهاز لاستخدام اتصالات البيانات على أي شبكة محمول.
- البيانات أثناء التجوال: ضبط الجهاز لاستخدام اتصالات البيانات عندما تقوم بالتجوال.
- نمط الشبكة: حدد نوع الشبكة.
- أسماء نقاط الوصول: قم بإعداد أسماء نقاط الوصول (APNs).
- مشغلو الشبكة: ابحث عن الشبكات المتوفرة وحدد شبكة للتجوال.

VPN

قم بالإعداد والاتصال بالشبكات الخاصة الافتراضية (VPNs).

إيثرنت

يتوافر خيار إيثرنت عند توصيل مهائى إيثرنت بالجهاز. استخدم هذا الخيار لتنشيط ميزة إيثرنت وتكوين إعدادات الشبكة.

الأجهزة المجاورة

قم بتغيير الضبط لمشاركة المحتوى عندما تقوم بتوصيل الجهاز بالأجهزة القريبة. على شاشة التطبيقات، اضغط على الاتصالات ← الأجهزة المجاورة، ثم اضغط على المفتاح الأجهزة المجاورة لتنشيطه.

- اسم الجهاز: اعرض اسم خادم وسائط لجهازك.
- المحتوى المعد للمشاركة: ضبط الجهاز لمشاركة محتويات جهازك مع أجهزة أخرى.
- الأجهزة المسموح بها: قم بعرض قائمة الأجهزة التي يمكن أن تصل إلى جهازك.
- الأجهزة المرفوضة: قم بعرض قائمة الأجهزة التي يتم حظرها من الوصول إلى جهازك.
- تنزيل إلى: حدد موقع ذاكرة لحفظ ملفات الوسائط.
- استلام بيانات من أجهزة أخرى: ضبط الجهاز لقبول التحميلات من أجهزة أخرى.

الطباعة

تهيئة الضبط للأدوات المساعدة للطباعة المثبتة على الجهاز. يمكنك البحث عن الطابعات المتاحة أو إضافة طابعة يدويًا لطباعة الملفات عبر Wi-Fi الخدمات السحابية. على شاشة الضبط، اضغط على الاتصالات ← الطباعة.

Screen Mirroring

قم بتفعيل ميزة تطابق الشاشة وشارك ما يعرض على شاشتك مع الآخرين.
على شاشة الضبط، اضغط على الاتصالات ← **Screen Mirroring**.

الجهاز

الأصوات والإشعارات

- قم بتغيير الضبط للأصوات المختلفة الموجودة في الجهاز.
- على شاشة التطبيقات، اضغط على **الجهاز** ← **الأصوات والإشعارات**.
- **نغمة الرنين**: ضبط مستوى الصوت الخاص بنغمة رنين المكالمات.
- **وسائط**: ضبط مستوى الصوت الخاص بالموسيقى وملفات الفيديو.
- **إشعارات**: ضبط مستوى الصوت الخاص بالإشعارات.
- **النظام**: ضبط مستوى الصوت الخاص بأصوات النظام.
- **وضع الصوت**: اضبط الجهاز لكي تستخدم وضع الصوت أو الوضع الصامت.
- **حساسية الاهتزاز**: اضبط قوة إشعار الاهتزاز.
- **اهتزاز عند الرنين**: اضبط الجهاز لكي يهتز وقم بتشغيل نغمة رنين للمكالمات الواردة.
- **نغمات الرنين**: أضف نغمة رنين أو حددها للمكالمات الواردة.
- **الاهتزازات**: قم بإضافة أو تحديد نمط اهتزاز.
- **نغمة رنين الإشعارات**: حدد نغمة رنين للأحداث، مثل الرسائل الواردة والمكالمات الفائتة.
- **أصوات أخرى**: لتغيير ضبط صوت النظام.
- **الرجاء عدم الإزعاج**: ضبط الجهاز لكتم أصوات الإشعارات والمكالمات الواردة، ماعدا الاستثناءات المسموح بها.
- **الإشعارات على شاشة القفل**: ضبط عرض أو عدم عرض محتوى الإشعارات على الشاشة المقفلة.
- **إشعارات التطبيق**: تغيير ضبط الإشعارات الخاص لكل تطبيق.
- **الوصول إلى الإشعارات**: لتحديد تطبيقات لعرض كل الإشعارات الخاصة بها على لوحة الإشعارات.
- **Adapt Sound**: قم بتخصيص الصوت للأذن التي تستخدمها في معظم الأحيان أثناء المكالمات أو الاستماع إلى الموسيقى.

قد لا تكون هذه الخاصية مدعومة بواسطة بعض الأجهزة.



الشاشة

تغيير ضبط الشاشة.

على شاشة الضبط، اضغط على **الجهاز** ← **الشاشة**.

• **الخط:**

- **أسلوب الخط:** قم بتغيير نوع الخط لنص الشاشة.

- **حجم الخط:** قم بتغيير حجم الخط.

• **السطوع:** اضبط سطوع الشاشة.

• **تدوير الشاشة:** اضبط المحتوى لكي يدور تلقائيًا عند دوران الجهاز.

- **التدوير الذكي:** اضبط الواجهة بحيث لا تدور حسب اتجاه الوجه.

• **السكون الذكي:** اضبط الجهاز بحيث يمنع انطفاء الضوء الخلفي للشاشة أثناء النظر إلى الشاشة.

• **زمن توقف الشاشة:** حدد طول الفترة الزمنية التي ينتظرها الجهاز قبل إيقاف تشغيل الضوء الخلفي للشاشة.

• **وضع الشاشة:**

- **مواصفة الشاشة:** استخدم هذا الوضع لتحسين العرض وفقًا لإعدادات الشاشة.

- **سينما بتقنية AMOLED:** استخدم هذا الوضع لجعل درجة الشاشة أكثر سطوعًا.

- **صورة بتقنية AMOLED:** استخدم هذا الوضع لكي تجعل درجة لون الشاشة تبدو كألوان حقيقية.

- **أساسي:** استخدم هذا العرض للأماكن المحيطة المعتمدة مثل الغرفة المظلمة.

• **نمط القراءة:** تحديد التطبيقات التي ستستخدم وضع القراءة. في وضع القراءة، يساعد الجهاز في حماية عينيك أثناء القراءة بالليل.

• **ضبط درجة لون الشاشة آليًا:** اضبط الجهاز لتوفير الطاقة بواسطة ضبط سطوع الشاشة.

• **حلم اليقظة:** اضبط الجهاز لتشغيل شاشة توقف أثناء شحنه أو توصيله بحامل مكتبي.

• **مدة إضاءة مفاتيح اللمس:** اضبط المدة التي يظل خلالها زر التطبيقات الأخيرة والإضاءة الخلفية لمفتاح الرجوع قيد التشغيل.

• **زيادة حساسية اللمس:** اضبط الجهاز للسماح باستخدام شاشة اللمس مع ارتداء القفازات.

استنادًا إلى نوع المادة التي ترتديها أثناء لمس الجهاز، فقد لا يتم التعرف على بعض الأوامر.



خلفية الشاشة

تغيير إعدادات الخلفية.

على شاشة الضبط، اضغط على **الجهاز** ← **خلفية الشاشة**.

- **الشاشة الرئيسية:** حدد صورة خلفية لشاشة الصفحة الرئيسية التقليدية.
- **قفل الشاشة:** حدد صورة خلفية للشاشة المقفلة.
- **شاشتا القفل والرئيسية:** حدد صورة خلفية لشاشة الصفحة الرئيسية التقليدية وشاشة القفل.

شاشة القفل

قم بتغيير الضبط للشاشة المقفلة.

على شاشة الضبط، اضغط على **الجهاز** ← **شاشة القفل**.

- **تأمين الشاشة:** قم بتغيير طريقة قفل الشاشة. قد تختلف الخيارات التالية وذلك حسب طريقة قفل الشاشة المحددة.
- **خيارات تطبيق الساعة المصغر:** تهيئة ضبط تطبيق الساعة المصغر.
 - **ساعة مزدوجة:** اضبط الجهاز بحيث يعرض الساعة المزدوجة.
 - **حجم الساعة:** غير حجم الساعة.
 - **عرض التاريخ:** اضبط الجهاز بحيث يعرض التاريخ مع الساعة.
- **الاختصارات:** قم بضبط الجهاز لعرض وتعديل اختصارات التطبيقات على شاشة القفل.



قد لا تتوفر هذه الخاصية حسب منطقتك أو مزود الخدمة الخاص بك.

- **معلومات المالك:** أدخل المعلومات التي تظهر مع الساعة.
- **تأثير إلغاء القفل:** حدد التأثير الذي تشاهده عندما تقوم بإلغاء قفل الشاشة.
- **نص المساعدة:** اضبط الجهاز لعرض نص التعليمات على الشاشة المقفلة.

الإطار المتعدد

اضبط الجهاز لكي تستخدم لوحة الإطار المتعدد.

على شاشة التطبيقات، اضغط على **الجهاز** ← **الإطار المتعدد**، ثم اضغط على المفتاح **الإطار المتعدد** لتنشيطه.

- **فتح في عرض الإطار المتعدد:** ضبط الجهاز لتنشيط ميزة "الإطار المتعدد" عند فتح الملفات من **ملفاتي** أو **فيديو**. بالإضافة إلى ذلك، يقوم الجهاز بتنشيط هذه الميزة عندما تقوم بعرض المرفقات في الرسائل.

لوحة الإشعارات

قم بتخصيص العناصر التي تظهر على لوحة الإشعارات.

على شاشة الضبط، اضغط على **الجهاز** ← **لوحة الإشعارات**.

- **ضبط السطوع:** ضبط الجهاز لعرض شريط ضبط السطوع على لوحة الإشعارات.
- **التطبيقات الموصى بها:** اضبط الجهاز لعرض قائمة بالتطبيقات الموصى بها على لوحة الإشعارات استنادًا إلى ما تقوم به من إجراءات مثل توصيل سماعة رأس بالجهاز.
- **تعيين أزرار الضبط السريع:** إعادة ترتيب أزرار الإعداد السريع التي تظهر على لوحة الإشعارات.

صندوق الأدوات

اضبط الجهاز لكي يستخدم صندوق الأدوات.

على شاشة التطبيقات، اضغط على **الجهاز** ← **صندوق الأدوات**، ثم اضغط على **المفتاح صندوق الأدوات** لتنشيطه.

اعرض قائمة التطبيقات لعرضها في صندوق الأدوات. لتحرير قائمة التطبيقات، اضغط على .

الحركات

قم بتنشيط ميزة إدراك الحركة وقم بتغيير الضبط الذي يتحكم في إدراك الحركة في الجهاز.

على شاشة الضبط، اضغط على **الجهاز** ← **الحركات**.

قد لا تكون بعض الميزات مدعومة على بعض الأجهزة.



- **الاتصال المباشر:** اضبط الجهاز لإجراء مكالمات صوتية بواسطة التقاط الجهاز وإمساكه بالقرب من أذنك أثناء استعراض المكالمات، أو الرسالة، أو تفاصيل الاتصال.

- **التنبيه الذكي:** اضبط الجهاز لكي ينبهك في حالة ما إذا كان لديك مكالمات فائتة أو رسائل جديدة عندما تلتقط الجهاز.

- **كتم:**

- **جارٍ وضع راحة اليد على الشاشة:** اضبط الجهاز لكتم صوت المكالمات أو الإنذارات الواردة أو لإيقاف عرض الوسائط مؤقتًا عند لمس الشاشة براحة يدك.

- **السحب براحة اليد للالتقاط:** اضبط الجهاز لالتقاط لقطة شاشة عندما تمسح بيدك إلى اليسار أو اليمين بعرض الشاشة.

إمكانية الوصول

استخدم هذه الميزة لتحسين إمكانية الوصول إلى الجهاز.

على شاشة الضبط، اضغط على **الجهاز** ← **إمكانية الوصول**.

• **الرؤية:** تخصيص الإعدادات لتحسين إمكانية الوصول للمستخدمين الذين لديهم ضعف بصري.

- **TalkBack:** قم بتنشيط TalkBack، والذي يوفر ملاحظات صوتية. لعرض معلومات حول المساعدة لمعرفة كيفية استخدام هذه الميزة، اضغط على **الضبط** ← **تشغيل البرنامج التعليمي لميزة "الاستكشاف باللمس"**.

- **الوصول عبرمفتاح التحويل:** ضبط الجهاز للتحكم في القوائم الظاهرة على الشاشة بالضغط على الأزرار الموجودة في الجهاز.

- **شاشة مظلمة:** اضبط الجهاز لإيقاف تشغيل الشاشة في جميع الأوقات لإبقاء المحتوى الموجود على الشاشة خاصاً.

- **إدخال مفتاح سريع:** ضبط الجهاز لإدخال حرفاً عندما تحرر إصبعك من على الحرف الموجود على لوحة المفاتيح. يمكنك استخدام هذه الميزة لإدخال الحروف بدلاً من تحرير إصبعك والضغط المزدوج على الشاشة.

- **نطق كلمات المرور:** ضبط الجهاز لقراءة كلمة المرور بصوت مرتفع عند إدخال كلمة المرور عندما يكون TalkBack منشطاً.

- **حجم الخط:** قم بتغيير حجم الخط.

- **خطوط ذات تباينات عالية:** يمكنك ضبط لون الخطوط وحدودها الخارجية لزيادة التباين بين النص والخلفية.

- **إشارات التكبير:** اضبط الجهاز لتكبير الشاشة والتكبير بمنطقة محددة.

- **تذكير بشأن الإشعارات:** اضبط الجهاز ليقوم بتنبيهك إلى الإشعارات التي لم تتحقق منها في الفاصل الزمني.

- **ألوان سلبية:** اعكس ألوان الشاشة لتحسين الرؤية.

- **ضبط الألوان:** اضبط نظام الألوان الخاص بالشاشة عندما يحدد الجهاز أنك مصاب بالعمى اللوني أو لديك صعوبات في قراءة المحتوى.

- **اختصار إمكانية الوصول:** اضبط الجهاز بحيث يقوم بتنشيط Talkback عندما تضغط مطولاً على زر التشغيل، ثم اضغط مطولاً على الشاشة بإصبعين.

- **خيارات تحويل نص إلى كلام:** تغيير إعدادات ميزات تحويل النص إلى كلام عندما يكون TalkBack منشطاً، مثل اللغات والسرعة والمزيد.

- **السمع:** تخصيص الإعدادات لتحسين إمكانية الوصول للمستخدمين الذين لديهم ضعف في السمع.
- **إخطار الفلاش:** اضبط الفلاش بحيث يومض عندما تتلقى إشعارات جديدة أو عند صدور صوت الإنذار.
- **إيقاف تشغيل جميع الأصوات:** ضبط الجهاز على كتم كل أصوات الجهاز، مثل صوت الوسائط وصوت المتصل أثناء المكالمات.
- **العناوين الفرعية لـ Samsung:** ضبط الجهاز ليقوم بعرض التسميات التوضيحية على المحتوى المدعوم من سامسونج ولتغيير إعدادات التسميات التوضيحية.
- **العناوين الفرعية لـ Google:** ضبط الجهاز ليقوم بعرض التسميات التوضيحية على المحتوى المدعوم من Google ولتغيير إعدادات التسميات التوضيحية.
- **توازن الصوت:** اضبط الجهاز لضبط توازن الصوت عند استخدام سماعة الرأس.
- **صوت أحادي:** اضبط الجهاز لتبديل الخرج الصوتي من "ستيريو" إلى "أحادي" عند اتصال سماعة الرأس.
- **المهارات والتفاعل:** تخصيص الإعدادات لتحسين إمكانية الوصول للمستخدمين الذين لا يتمتعون بالمهارة المطلوبة.
- **قائمة المساعد:** اضبط الجهاز بحيث يعرض رمز الاختصار الذي يساعد في الوصول إلى الوظائف المدعومة بواسطة الأزرار الخارجية أو المزايا على لوحة الإشعارات. يمكنك أيضاً تعديل القائمة الموجودة في رمز الاختصار.
- **مهلة النقر مع الاستمرار:** ضبط وقت التعرف الخاص بالضغط المطوّل على الشاشة.
- **التحكم التفاعلي:** تفعيل وضع التحكم في التفاعل لتقييد تفاعل الجهاز مع الإدخالات أثناء استخدام التطبيقات.
- **الوصول المباشر:** اضبط الجهاز لفتح قوائم الوصول المحددة عند الضغط على زر "الصفحة الرئيسية" ثلاث مرات بسرعة.
- **الرد على المكالمات وإنهاؤها:** قم بتغيير طريقة الرد على أو إنهاء المكالمات.
- **وضع النقر المفرد:** اضبط هذا الجهاز للتحكم في الإشعارات أو المكالمات الواردة بواسطة الضغط على الزر بدلاً من سحبه.
- **إدارة إمكانية الوصول:** قم بتصدير أو إعدادات إمكانية الوصول أو استيرادها لمشاركتها مع أجهزة أخرى.
- **خدمات:** عرض خدمات إمكانية الوصول المثبتة على الجهاز.

المستخدمون

اضبط ملفات تعريف المستخدمين الخاصة بالإعدادات المخصصة وإدارتها. ارجع إلى [مستخدمون متعددون للحصول](#) على مزيد من المعلومات.
على شاشة الضبط، اضغط على **الجهاز** ← **المستخدمون**.

الوضع الخاص

ضبط الجهاز لمنع الآخرين من الوصول إلى المحتوى الشخصي الخاصة عن تنشيط الوضع الخاص.
على شاشة التطبيقات، اضغط على **الجهاز** ← **الوضع الخاص**، ثم اضغط على المفتاح **الوضع الخاص** لتنشيطه.

- **نوع الوصول إلى الوضع الخاص:** تعيين أو تغيير طريقة القفل لتنشيط الوضع الخاص.
- **إلغاء التفعيل التلقائي:** لضبط الجهاز للخروج من الوضع الخاص تلقائيًا عند إيقاف تشغيل الشاشة.

ماسح الأصابع

قم بتسجيل بصمات أصابعك على الجهاز لتأمينه، أو لتسجيل الدخول إلى حساب سامسونج.
على شاشة الضبط، اضغط على **الجهاز** ← **ماسح الأصابع**.

- **إدارة البصمة:** قم بتسجيل أو حذف معلومات بصمة الإصبع.
- **تغيير كلمة مرور النسخ الاحتياطي:** قم بتغيير كلمة المرور البديلة لاستخدامها إذا لم يتعرف الجهاز على بصمة الإصبع.
- **تأمين الشاشة:** قم بتغيير طريقة قفل الشاشة.
- **تسجيل الدخول إلى الويب:** ضبط الجهاز لتسجيل الدخول إلى صفحات الويب.
- **التحقق من Samsung account:** اضبط الجهاز للتحقق من حساب سامسونج باستخدام بصمات الأصابع.

عام

حسابات

أضف حسابات بريد إلكتروني أو SNS.
على شاشة الضبط، اضغط على عام ← حسابات.

سحابة

قم بتغيير الضبط لمزامنة البيانات أو الملفات مع حساب سامسونج أو مخزن سحابة Dropbox.
على شاشة الضبط، اضغط على عام ← سحابة.

النسخ الاحتياطي وإعادة الضبط

- قم بتغيير الضبط لإدارة الضبط والبيانات.
على شاشة الضبط، اضغط على عام ← النسخ الاحتياطي وإعادة الضبط.
- النسخ الاحتياطي لبياناتي: اضبط الجهاز لدعم الضبط وبيانات التطبيقات إلى خادم Google.
 - نسخ الحساب احتياطياً: اضبط أو قم بتعديل حساب النسخ الاحتياطي لـ Google.
 - استعادة تلقائية: اضبط الجهاز لاستعادة الضبط وبيانات التطبيقات عند إعادة تثبيت التطبيقات على الجهاز.
 - إعادة ضبط ضبط الشبكة: لإعادة ضبط اتصال الشبكة إلى الإعدادات الافتراضية للمصنع.
 - إعادة تعيين بيانات المصنع: أعد ضبط إعداداتك على القيم الافتراضية للمصنع لحذف جميع بياناتك.

اللغة والإدخال

قم بتغيير الضبط لإدخال النص. قد لا تتوفر بعض الوظائف، وذلك حسب نوع اللغة المحددة.
على شاشة التطبيقات، اضغط على عام ← اللغة والإدخال.

اللغة

حدد لغة العرض لكل القوائم والتطبيقات.

إفتراضي

حدد نوع لوحة مفاتيح افتراضية لإدخال النصوص.

لوحة مفاتيح Samsung



قد تختلف الخيارات المتاحة حسب منطقتك أو مزود الخدمة الخاص بك.

- **تحديد لغات الإدخال:** حدد اللغات لإدخال النص.
- **نص تنبؤي:** قم بتنشيط وضع النص التنبؤي لتوقع الكلمات حسب إدخالك وعرض اقتراحات الكلمات. يمكنك أيضًا تخصيص ضبط توقع الكلمات.
- **استبدال تلقائي:** اضبط الجهاز بحيث يقوم بتصحيح الكلمات التي بها أخطاء إملائية أو الكلمات غير الكاملة عن طريق الضغط على شريط المسافة.
- **تكبير تلقائي:** اضبط الجهاز لتكبير الحرف الأول تلقائيًا بعد علامة ترقيم نهائية، مثل نقطة، علامة استفهام، أو علامة تعجب.
- **تباعد تلقائي:** ضبط الجهاز لإدخال مسافة بين الأحرف تلقائيًا.
- **وضع علامات ترقيم تلقائيًا:** اضبط الجهاز لإدراج مسافة عندما تضغط ضغطًا مزدوجًا على شريط المسافة.
- **سحب لوحة المفاتيح:**
 - **لا شيء:** ضبط الجهاز لتنشيط ميزة إيماءة السحب للوحة المفاتيح.
 - **إدخال مستمر:** اضبط الجهاز لإدخال النص بواسطة المسح باليد على لوحة المفاتيح.
 - **التحكم بالمؤشر:** تمكين ميزة تنقل لوحة المفاتيح الذكية أو تعطيلها لتحريك المؤشر عن طريق التمرير على لوحة المفاتيح.
- **الصوت:** اضبط على الجهاز لكي يصدر صوتًا عند لمس أحد المفاتيح.
- **الاهتزاز:** اضبط على الجهاز لكي يهتز عند لمس أحد المفاتيح.
- **معاينة الحرف:** اضبط الجهاز لعرض صورة كبيرة لكل حرف يتم الضغط عليه.
- **إعادة ضبط الإعدادات:** أعد تعيين ضبط لوحة مفاتيح سامسونج.

الكتابة بالصوت من Google

- اللغات: حدد اللغات لإدخال النص.
- اكتشاف "Ok Google": لضبط الجهاز ليبدأ التعرف الصوتي عندما تنطق "Ok Google" أثناء استخدام تطبيق البحث



قد لا تتوفر هذه الخاصية حسب منطقتك أو مزود الخدمة الخاص بك.

- بدون استخدام اليدين: اضبط الجهاز بحيث تستخدم الأجهزة اللاسلكية على الشاشة المقفلة.
- إخراج الكلام: اضبط الجهاز لتوفير ملاحظات صوتية لتنبيهك إلى الإجراء الحالي.
- التعرف على الكلام في وضع عدم الاتصال: قم بتنزيل بيانات اللغة وتثبيتها لإدخال الصوتي من دون اتصال.
- حظر الكلمات المسيئة: اضبط الجهاز لمنعه التعرف على الكلمات العدائية عند الإدخال الصوتي.
- سماعة رأس بلوتوث: اضبط الجهاز للسماح بالإدخال الصوتي للكلمات الأساسية للبحث عبر ميكروفون سماعة رأس البلوتوث عند اتصال سماعة رأس بلوتوث.



قد لا تكون هذه الخاصية مدعومة بواسطة بعض الأجهزة.

خيارات تحويل نص إلى كلام

- محرك TTS المفضل: حدد محرك البحث عن الكلام. لتغيير الضبط لمحرك البحث عن الكلام، اضغط على ⚙️.
- سرعة الحديث: حدد سرعة لميزة تحويل النص إلى كلام.
- الاستماع إلى مثال: استمع إلى النص المنطوق كمثال.
- حالة اللغة الافتراضية: عرض حالة اللغة الافتراضية لميزة تحويل النص إلى كلام.

سرعة المؤشر

اضبط سرعة المؤشر للماوس أو لوحة التتبع المتصلة بالجهاز.

التاريخ و الوقت

ادخل وقم بتعديل الضبط التالي للتحكم في كيفية عرض الجهاز للوقت والتاريخ.
على شاشة التطبيقات، اضغط على عام ← التاريخ و الوقت.



إذا ظلت البطارية فارغة بالكامل، أو في حالة إزالتها من الجهاز، يتم إعادة تعيين التاريخ والوقت.

- التاريخ والوقت التلقائي: قم بالتحديث التلقائي للوقت والتاريخ عند التنقل عبر المناطق الزمنية.
- ضبط التاريخ: اضبط التاريخ الحالي يدوياً.
- ضبط الوقت: اضبط الوقت الحالي يدوياً.
- منطقة زمنية تلقائية: اضبط الجهاز لتلقي معلومات المنطقة الزمنية من الشبكة عندما تقوم بالتنقل عبر المناطق الزمنية.
- تحديد المنطقة الزمنية: اضبط المنطقة الزمنية الرئيسية.
- استخدام تنسيق ٢٤ ساعة: عرض الوقت بتنسيق ٢٤ ساعة.

ملحقات

قم بتغيير ضبط الملحقات.

على شاشة الضبط، اضغط على عام ← ملحقات.

- وضع إخراج الصوت: حدد تنسيق خرج صوتي لاستخدامه عند توصيل الجهاز بأجهزة خارجية. لا تدعم بعض الأجهزة ضبط الصوت المحيطي.



قد لا تكون هذه الخاصية مدعومة بواسطة بعض الأجهزة.

- مخرج الصوت: حدد تنسيق خرج صوتي لاستخدامه عند توصيل الجهاز بأجهزة HDMI. لا تدعم بعض الأجهزة ضبط الصوت المحيطي.
- إلغاء القفل تلقائياً: اضبط الجهاز لإلغاء القفل تلقائياً عند فتح الغلاف.

البطارية

- اعرض مقدار الطاقة المستهلكة من البطارية بواسطة الجهاز.
- على شاشة الضبط، اضغط على عام ← البطارية.
- النسبة على شريط الحالة: اضبط الجهاز لعرض المدة المتبقية في البطارية.

توفير الطاقة

- قم بتنشيط وضع توفير الطاقة وقم بتغيير الضبط لوضع توفير الطاقة. راجع ميزة توفير الطاقة للحصول على مزيد من المعلومات.
- على شاشة الضبط، اضغط على عام ← توفير الطاقة.
- نمط توفير الطاقة: قم بتنشيط وضع توفير الطاقة وقم بتغيير الضبط لوضع توفير الطاقة.
- بدء توفير الطاقة: لتنشيط وضع توفير الطاقة تلقائيًا عندما تصل نسبة الطاقة المتبقية في البطارية إلى المستوى المحدد مسبقًا.
- تقييد كل بيانات الخلفية: اضبط الجهاز لمنع التطبيقات التي تعمل في الخلفية من استخدام اتصال بيانات الهاتف المحمول.
- وضع التوفير الفائق للطاقة: تمديد وقت الاستعداد وتقليل استهلاك البطارية عن طريق عرض مخطط أبسط والسماح بالوصول المحدود للتطبيق.
- زمن الاستعداد الأقصى المقدر يوضح الزمن المتبقي قبل نفاذ الوقت المتبقي في البطارية في حالة عدم استخدام الجهاز. قد يختلف زمن الاستعداد حسب ضبط الجهاز وظروف التشغيل.



التخزين

- اعرض معلومات الذاكرة للجهاز وبطاقة الذاكرة، أو قم بتنسيق بطاقة الذاكرة.
- على شاشة الضبط، اضغط على عام ← التخزين.



تؤدي تهيئة بطاقة ذاكرة إلى محو جميع البيانات من بطاقة الذاكرة بشكل دائم.

- السعة الفعلية المتاحة على الذاكرة الداخلية تقل عن السعة المحددة وذلك لأن نظام التشغيل والتطبيقات الافتراضية تشغل جزءاً من الذاكرة. قد تتغير السعة المتاحة عندما تقوم بترقية الجهاز.



الحماية

قم بتغيير الضبط لتأمين الجهاز بطاقة SIM أو USIM.

على شاشة الضبط، اضغط على عام ← الحماية.

- **مسؤولو الأجهزة:** اعرض مسؤولي الجهاز المثبتين على الجهاز. يمكنك السماح لمسؤولي الجهاز لتطبيق سياسات جديدة على الجهاز.
- **مصادر غير معروفة:** اضبط الجهاز للسماح بتثبيت تطبيقات من مصادر مجهولة.
- **تشفير الجهاز:** اضبط كلمة مرور لتشفير البيانات المحفوظة على الجهاز. يجب عليك إدخال كلمة المرور في كل مرة تقوم بتشغيل الجهاز.



قم بشحن البطارية قبل تمكين هذا الضبط لأن ذلك قد يستغرق أكثر من ساعة لتشفير البيانات.

- **تشفير بطاقة SD:** اضبط الجهاز لتشفير الملفات على بطاقة ذاكرة.

في حالة قيامك بإعادة تعيين الجهاز إلى الإعدادات الافتراضية للمصنع مع تمكين هذا الضبط، فلن يتمكن الجهاز من قراءة الملفات المشفرة. قم بتعطيل هذا الضبط قبل إعادة ضبط الجهاز.



- **أدوات التحكم عن بعد:** ضبط الجهاز للتحكم فيه عن بُعد من خلال الإنترنت عند فقدته أو تعرضه للسرقة. لاستخدام هذه الميزة، يجب عليك تسجيل الدخول إلى حساب سامسونج.
- **تنبيه تغيير بطاقة SIM:** تنشيط ميزة "البحث عن الجهاز" التي تساعد في تحديد موقعه عند فقدته أو تعرضه للسرقة أو إلغاء تنشيطها.
- **الانتقال إلى موقع الويب:** الوصول إلى صفحة Find my mobile على الويب (findmymobile.samsung.com). يمكنك تتبع جهازك المحمول المسروق أو المفقود والتحكم فيه من خلال موقع بحث عن هاتفي المحمول على الويب.
- **إعداد قفل بطاقة SIM:**

- **قفل بطاقة SIM:** قم بتنشيط أو إلغاء تنشيط ميزة قفل PIN لطلب رمز PIN قبل استخدام الجهاز.

- **تغيير رمز PIN لبطاقة SIM:** قم بتغيير رمز PIN المستخدم للوصول إلى بيانات SIM أو USIM.

- **جعل كلمات المرور مرئية:** اضبط الجهاز لعرض كلمات المرور أثناء إدخالها.
- **تحديثات نهج الأمان:** ضبط الجهاز بحيث يقوم بفحص تحديثات الأمان وتنزيلها.
- **إرسال التقارير المتعلقة بالأمان:** ضبط الجهاز بحيث يقوم بإرسال تقارير الأمان المحدثة إلى سامسونج تلقائيًا.

- نوع التخزين: تعيين نوع التخزين لملفات أوراق الاعتماد.
- بيانات الاعتماد الموثوق بها: استخدم الشهادات وأوراق الاعتماد لضمان الاستخدام الآمن لتطبيقات متنوعة.
- تثبيت من وحدة تخزين الجهاز: قم بتثبيت الشهادات المشفرة المخزنة على مخزن USB.
- مسح بيانات الاعتماد: امسح محتويات أوراق الاعتماد من الجهاز وأعد ضبط كلمة المرور.
- وكلاء الانتماء: عرض عوامل الثقة التي تم تثبيتها على الجهاز.
- تثبيت الإطارات: اضبط الجهاز لتثبيت التطبيق المحدد على الشاشة.
- وصول بيانات الاستخدام: عرض التطبيقات المسموح لها بالوصول إلى سجل استخدام الجهاز.
- Smart Lock: ضبط الجهاز على تخطي شاشة القفل عند اكتشاف جهاز أو مكان موثوق.
- إذن عدم الإزعاج: لعرض قائمة بالميزات والتطبيقات التي يوجد بها إذن لاستخدامها. ويمكنك أيضاً تعديل ضبط ميزة عدم الإزعاج "عدم الإزعاج".

حول الجهاز

قم بإدخال معلومات الجهاز، أو تعديل اسم الجهاز، أو تحديث برنامج الجهاز.
على شاشة الضبط، اضغط على عام ← حول الجهاز.

التطبيقات

مدير التطبيقات

اعرض التطبيقات الموجودة في الجهاز وقم بإدارتها.
على شاشة التطبيقات، اضغط على التطبيقات ← مدير التطبيقات.

التطبيقات الافتراضية

حدد ضبطاً افتراضياً لاستخدام التطبيقات.
على شاشة التطبيقات، اضغط على التطبيقات ← التطبيقات الافتراضية.

حل المشكلات

قبل الاتصال بمركز خدمة سامسونج، يُرجى تجربة الحلول التالية. قد لا تنطبق بعض المواقع على الجهاز.

عند تشغيل الجهاز أو أثناء استخدامه، فسوف يطلب منك إدخال أحد الرموز التالية:

- كلمة المرور: عند تفعيل ميزة قفل الجهاز، يجب عليك إدخال كلمة المرور التي قمت بضبطها للجهاز.
- PIN: عند استخدام الجهاز لأول مرة أو عند تفعيل طلب رمز PIN، يجب عليك إدخال رمز PIN المرفق مع بطاقة SIM أو USIM. يمكنك تعطيل هذه الخاصية باستخدام القائمة قفل بطاقة SIM.
- PUK: يتم إغلاق بطاقة SIM أو USIM، عادةً كنتيجة لإدخال رمز PIN بطريقة خاطئة عدة مرات. يجب إدخال رمز PUK المقدم من جانب مزود الخدمة.
- PIN2: عند تدخل إلى قائمة تطلب منك إدخال رمز PIN2، يجب عليك إدخال رمز PIN2 المرفق ببطاقة SIM أو USIM. للمزيد من المعلومات، يُرجى الاتصال بمزود الخدمة الخاص بك.

يعرض الجهاز الشبكة أو رسائل الخطأ الخاصة بالخدمة

- عندما تتواجد في مناطق تكون فيها الإشارات ضعيفة أو الاستقبال ضعيفاً، فقد تفقد الاستقبال. انتقل إلى منطقة أخرى وحاول ثانية. أثناء التنقل، قد تظهر رسائل الخطأ بشكل متكرر.
- لا يمكنك الوصول إلى بعض الخيارات بدون اشتراك. للمزيد من المعلومات، يُرجى الاتصال بمزود الخدمة الخاص بك.

الجهاز لا يعمل

عندما تفرغ طاقة البطارية بالكامل، لا يعمل الجهاز. قم بشحن البطارية بالكامل قبل استخدام الجهاز.

تستجيب شاشة اللمس ببطء أو بشكل غير صحيح

- في حالة قيامك بوضع واقٍ للشاشة أو ملحقات اختيارية على شاشة اللمس، فقد لا تعمل شاشة اللمس بطريقة صحيحة.
- في حالة ارتدائك قفازات، إذا لم تكن يديك نظيفة أثناء لمس الشاشة، أو في حالة قيامك بالضغط على الشاشة باستخدام أشياء حادة أو بواسطة أطراف أصابعك، فإن شاشة اللمس قد تتعطل.
- يمكن تعطل شاشة اللمس في حال وجود الرطوبة أو عند تعرضها للمياه.
- أعد تشغيل جهازك لمسح أي أخطاء مؤقتة بالبرنامج.
- تأكد من تحديث برنامج جهازك بأحدث نسخة.
- إذا تعرضت شاشة اللمس للخدش أو التلف، فيمكنك التفضل بزيارة مركز خدمة سامسونج.

يتجمد جهازك أو يظهر خطأ فادحاً

جرب أحد الحلول التالية. في حالة استمرار عدم حل المشكلة، اتصل بمركز خدمة سامسونج.

إعادة تشغيل الجهاز

في حالة تجمد جهازك أو تعلقه، فقد تحتاج إلى إغلاق التطبيقات أو إيقاف تشغيل الجهاز وتشغيله مرة أخرى.

فرض إعادة التشغيل

في حالة تجمد جهازك وعدم استجابته، اضغط مطولاً على زر التشغيل وزر خفض مستوى الصوت في وقت واحد لأكثر من ٧ ثوانٍ لإعادة تشغيل الجهاز.

إعادة ضبط الجهاز

إذا كانت الطرق أعلاه لا تحل مشكلتك، فقم بإعادة ضبط بيانات المصنع.

على شاشة التطبيقات، اضغط على **الضبط** ← **عام** ← **النسخ الاحتياطي وإعادة الضبط** ← **إعادة تعيين بيانات المصنع** ← **إعادة تعيين الجهاز** ← **مسح الكل**. قبل القيام بإعادة ضبط بيانات المصنع، تذكر أن تقوم بعمل نسخة احتياطية من جميع البيانات المهمة المخزنة على الجهاز.

لا يمكن إجراء المكالمات

- تأكد من استخدامك لشبكة الهاتف الخليوي الصحيحة.
- تأكد من أنك لم تقم بضبط خاصية حظر المكالمات لرقم الهاتف الذي تتصل به.
- تأكد من أنك لم تقم بضبط خاصية حظر المكالمات لرقم الهاتف الوارد.

لا يمكن للآخرين سماعك وأنت تتحدث أثناء المكالمة

- تأكد من أنك لا تحجب الميكروفون المضمن.
- احرص على أن يكون الميكروفون قريباً من فمك.
- في حالة استخدام سماعة رأس، تأكد من توصيلها بشكل سليم.

يصدر صوت صدى أثناء إجراء المكالمة

اضبط مستوى الصوت بالضغط على مفتاح مستوى الصوت أو انتقل إلى منطقة أخرى.

الشبكة الخلوية أو شبكة الإنترنت مفصولة دوماً، أو جودة الصوت رديئة

- تأكد من أنك لا تعترض طريق الهوائي الداخلي للجهاز.
- عندما تتواجد في مناطق تكون فيها الإشارات ضعيفة أو الاستقبال ضعيفاً، فقد تفقد الاستقبال. ربما تعاني من مشكلات في الاتصال بسبب وجود مشكلات في المحطة الأساسية لمزود الخدمة. انتقل إلى منطقة أخرى وحاول ثانية.
- عند استخدام الجهاز أثناء التنقل، فقد تتعطل خدمات الشبكة اللاسلكية بسبب وجود مشكلات في شبكة مزود الخدمة.

رمز البطارية فارغ

البطارية منخفضة. أعد شحن البطارية أو استبدل البطارية.

البطارية لا تشحن بطريقة صحيحة (بالنسبة لأجهزة الشحن المعتمدة من سامسونج)

- تأكد من توصيل الشاحن بطريقة صحيحة.
- تفضل بزيارة "مركز خدمة سامسونج" واستبدل البطارية.

طاقة البطارية تنفذ بطريقة أسرع مقارنة بما كانت عليه عند شرائها

- عندما تعرّض الجهاز أو البطارية لدرجة حرارة باردة أو ساخنة للغاية، فقد يقل الشحن المفيد.
- يزيد استهلاك البطارية عندما تستخدم خصائص الرسائل أو بعض التطبيقات، مثل الألعاب أو الإنترنت.
- البطارية قابلة للاستهلاك ويقل عمر طاقة البطارية بمرور الوقت.

جهازك ساخن عند لمس

عند استخدام التطبيقات التي تتطلب مزيداً من الطاقة أو عند استخدام تطبيقات على جهازك لفترة زمنية ممتدة، فقد يسخن جهازك. وهذا يعد أمراً طبيعياً، وينبغي ألا يؤثر على عمر جهازك أو على أدائه. في حالة استمرار سخونة الجهاز أو إذا أحسست بسخونته لمدة طويلة، فلا تستخدمه لفترة ما. في حالة استمرار سخونة الجهاز، اتصل بمركز خدمة سامسونج.

تظهر رسائل الخطأ عند تشغيل الكاميرا

يجب توفر ذاكرة كافية في جهازك وطاقة بطارية كافية لتشغيل تطبيق الكاميرا. إذا تلقيت رسالة خطأ عند تشغيل الكاميرا، فجرب ما يلي:

- قم بشحن البطارية.
- قم بإخلاء جزء من الذاكرة عن طريق نقل الملفات إلى جهاز كمبيوتر أو بحذف ملفات من جهازك.
- أعد تشغيل الجهاز. إذا كنت لا تزال تواجه متاعب مع تطبيق الكاميرا بعد محاولة هذه التلميحات، فاتصل بمركز خدمة سامسونج.

جودة الصور أقل من صورة المعاينة

- جودة الصور قد تختلف وذلك حسب ما يحيط بك وتقنيات التصوير التي تستخدمها.
- في حالة التقاط صور في أماكن مظلمة، أو أثناء الليل، أو في أماكن مغلقة، فقد يحدث تشوش في الصورة أو قد تخرج الصور بعيداً عن التركيز.

تظهر رسائل الخطأ عند فتح ملفات الوسائط

- إذا تلقيت رسائل خطأ أو ملفات وسائط متعددة فلا تقم بتشغيلها عندما تفتحها على جهازك، فجرب الآتي:
- قم بإخلاء جزء من الذاكرة عن طريق نقل الملفات إلى جهاز كمبيوتر أو بحذف ملفات من جهازك.
- تأكد أن ملف الموسيقى ليس محمياً بنظام إدارة الحقوق الرقمية (DRM). إذا كان الملف محمياً بنظام DRM، تأكد من أن لديك الترخيص أو المفتاح السليم لتشغيل الملف.
- تأكد أن تنسيقات الملفات مدعومة بواسطة الجهاز. إذا لم يكن هناك تنسيق ملف غير مدعم مثل DivX أو AC3، فقم بتنصيب تطبيق يدعم ذلك. لتأكيد تنسيقات الملفات التي يدعمها جهازك، تفضل بزيارة www.samsung.com.
- يدعم جهازك الصور ولقطات الفيديو الملتقطة بواسطة الجهاز. الصور ولقطات الفيديو الملتقطة بواسطة أجهزة أخرى قد لا تعمل بطريقة صحيحة.
- جهازك يدعم ملفات الوسائط المتعددة المعتمدة بواسطة مزود خدمة الشبكة أو مزودي الخدمات الإضافية. بعض المحتويات التي يتم نشرها على الإنترنت، مثل نغمات الرنين، أو لقطات الفيديو، أو الخلفيات، قد لا تعمل بطريقة صحيحة.

لم يتم تحديد موقع جهاز بلوتوث آخر

- تأكد من تنشيط خاصية لاسلكي البلوتوث على جهازك.
- تأكد من تنشيط خاصية لاسلكي البلوتوث على الجهاز الذي تريد الاتصال به.
- تأكد من وجود جهازك وجهاز البلوتوث الآخر ضمن الحد الأقصى لنطاق البلوتوث (١٠ م).
- إذا لم تؤد التلميحات الموضحة أعلاه إلى حل المشكلة، فاتصل على مركز خدمة سامسونج.

لا يتم تأسيس اتصال عند توصيل الجهاز بالكمبيوتر

- تأكد أن كابل USB الذي تستخدمه متوافق مع الجهاز.
- تأكد من وجود برنامج التشغيل المناسب مثبت ومحدث على جهاز الكمبيوتر الخاص بك.
- إذا كنت من مستخدمي نظام التشغيل Windows XP، فتأكد من تثبيت Windows XP Service Pack 3 أو إصدار أحدث على الكمبيوتر.
- تأكد من توفر Samsung Kies أو Windows Media Player 10 أو أعلى على الكمبيوتر.

الجهاز لا يمكنه البحث عن موقعك الحالي

قد يتم إعاقة إشارات GPS في بعض المواقع مثل الأماكن المغلقة. اضبط الجهاز لاستخدام Wi-Fi أو شبكة المحمول للبحث عن موقعك الحالي في هذه المواقف.

تم فقد البيانات المخزنة على الجهاز

قم دومًا بعمل نسخ احتياطية من جميع البيانات المهمة المخزنة على الجهاز. وإلا فلن تتمكن من استعادة البيانات في حالة تلفها أو فقدها. سامسونج ليست مسؤولة عن فقدان البيانات على الجهاز.

تظهر فجوة صغيرة حول الجزء الخارجي من غلاف الجهاز

- هذه الفجوة عبارة عن خاصية صناعية مهمة وقد تحدث بعض الاهتزازات البسيطة أو اهتزاز لأجزاء.
- وبمرور الوقت، فإن الاحتكاك بين الأجزاء قد يتسبب في اتساع هذه الفجوة قليلاً.

حقوق الطبع والنشر

حقوق الطبع والنشر © ٢٠١٦ سامسونج للإلكترونيات

دليل المستخدم هذا محمي بموجب قوانين حقوق الطبع والنشر الدولية.

لا يجوز نسخ أي جزء من هذا الدليل هذا أو توزيعه أو ترجمته أو نقله بأي شكل أو بأي وسيلة، إلكترونية أو ميكانيكية، بما في ذلك التصوير والتسجيل، أو تخزين أي من معلومات بأي نظام تخزين أو استرجاع، دون الحصول على إذن خطي مسبق من سامسونج للإلكترونيات.

العلامات التجارية

- سامسونج وشعار سامسونج عبارة عن علامتين تجاريتين مسجلتين لشركة سامسونج للإلكترونيات.
- Bluetooth® هي علامة تجارية مسجلة لشركة Bluetooth SIG, Inc. في جميع أنحاء العالم.
- Wi-Fi®، Wi-Fi Protected Setup™، Wi-Fi Direct™، Wi-Fi CERTIFIED™، وشعار Wi-Fi هي علامات تجارية مسجلة خاصة بشركة Wi-Fi Alliance.
- جميع العلامات التجارية الأخرى وحقوق الطبع والنشر هي ملك لأصحابها.