

**SAMSUNG**

SM-T705  
SM-T805

# Mode d'emploi

# Table des matières

## À lire avant utilisation

### Démarrage

- 7 Contenu du coffret
- 8 Présentation de l'appareil
- 11 Utiliser une carte SIM ou USIM
- 16 Utiliser une carte mémoire
- 19 Allumer et éteindre l'appareil
- 21 Verrouiller et déverrouiller l'écran

### Fonctions de base

- 22 Utiliser l'écran tactile
- 25 Disposition de l'écran d'accueil
- 28 Volets des raccourcis et de paramétrage rapide
- 30 Ouvrir des applications
- 30 Installer ou désinstaller des applications
- 32 Saisir du texte
- 35 Capture d'écran
- 35 Mes fichiers
- 37 Utiliser les fonctions d'économie d'énergie
- 38 Afficher les informations d'aide

## Connectivité réseau

- 39 Données mobiles
- 39 Wi-Fi
- 40 Download Booster
- 41 Modem et point d'accès mobile
- 43 Internet

## Reconnaissance des mouvements et maniabilité

- 44 Mouvements
- 45 Fenêtres multiples
- 50 Boîte à outils
- 50 Augmenter la sensibilité de l'écran tactile

## Personnaliser votre appareil

- 51 Gérer l'écran d'accueil et la liste des applications
- 56 Définir un fond d'écran et des sonneries
- 57 Changer la méthode de déverrouillage de l'écran
- 58 Lecteur d'empreintes
- 61 Mode Privé
- 62 Utilisateurs multiples
- 63 Transférer des données depuis votre ancien appareil
- 65 Paramétrer des comptes

## Téléphone

- 66 Passer des appels
- 68 Recevoir des appels
- 69 Options en cours d'appel

## Contacts

- 72 Ajouter des contacts
- 73 Gérer les contacts

## Messages et e-mails

- 76 Messages
- 79 Email

## Appareil photo

- 81 Prises de vue de base
- 83 Modes de prise de vue
- 87 Paramètres de l'appareil photo

## Galerie

- 89 Afficher des photos ou lire des vidéos
- 91 Modifier des photos ou des vidéos
- 95 Paramètres de la Galerie

## Multimédia

- 96 Musique
- 99 Vidéo

## Applications et fonctions utiles

- 102 Mode Enfant
- 104 S Finder
- 105 S Planner
- 108 S Voice
- 110 Calculatrice
- 110 Horloge
- 111 Dropbox
- 112 Evernote
- 113 Flipboard
- 114 Hancom Office Viewer
- 115 NYTimes
- 116 Applications Google

## Établir une connexion avec d'autres appareils

- 118 Bluetooth
- 120 Wi-Fi Direct
- 122 Connex. rapide
- 124 SideSync
- 131 Screen Mirroring
- 133 Fonction d'impression mobile

## **Gestionnaire d'appareils et de données**

- 134 Mettre l'appareil à jour
- 135 Transférer des fichiers entre l'appareil et un ordinateur
- 136 Sauvegarder et restaurer des données
- 137 Réinitialiser les données

## **Paramètres**

- 138 Accéder au menu des paramètres
- 138 CONNEXIONS
- 143 APPAREIL
- 150 GÉNÉRAL
- 156 APPLICATIONS

## **Annexe**

- 157 Dépannage
- 163 Retirer la batterie



# À lire avant utilisation

Veillez lire attentivement ce mode d'emploi, afin de pouvoir utiliser votre appareil correctement et en toute sécurité.

- Les descriptions sont basées sur les paramètres par défaut de votre appareil.
- En fonction de votre zone géographique, de votre opérateur, des caractéristiques du modèle ou de la version logicielle, certains contenus peuvent différer par rapport à votre appareil.
- Les contenus de qualité élevée nécessitant une forte utilisation du processeur et de la mémoire vive peuvent avoir une incidence sur les performances générales de l'appareil. Les applications en rapport avec ces contenus peuvent ne pas fonctionner correctement selon les caractéristiques de l'appareil et les conditions d'utilisation.
- Samsung ne peut être tenu responsable des problèmes de performance relatifs aux applications fournies par des prestataires autres que Samsung.
- Samsung ne peut être tenu responsable des problèmes de performance ou des incompatibilités découlant de la modification des paramètres de registre par l'utilisateur. Toute tentative de personnalisation du système d'exploitation peut entraîner des problèmes de fonctionnement de l'appareil ou de ses applications.
- Les logiciels, sons, fonds d'écran, images ainsi que les autres contenus multimédia fournis avec cet appareil sont concédés sous licence et leur usage est soumis à une utilisation limitée. L'extraction et l'utilisation de ces éléments à des fins commerciales ou autres constituent une infraction au regard des lois sur les droits d'auteur. Les utilisateurs sont entièrement responsables de toute utilisation illégale d'un contenu multimédia.
- Les services de données tels que l'envoi ou la réception de messages, le téléchargement ou le chargement de données, la synchronisation automatique ou l'utilisation de services de localisation peuvent occasionner des frais supplémentaires, en fonction de l'offre à laquelle vous avez souscrit dans le cadre de votre forfait. Pour les transferts de données volumineux, il est recommandé d'utiliser la fonction Wi-Fi.
- Les applications fournies par défaut avec l'appareil peuvent être modifiées ou ne plus être disponibles, et ce, sans préavis. Si vous avez des questions à propos d'une application fournie avec l'appareil, contactez un centre de service après-vente Samsung. Pour les applications installées par l'utilisateur, contactez les opérateurs.
- Toute modification du système d'exploitation de l'appareil ou installation de logiciels non officiels peut entraîner des dysfonctionnements et corrompre vos données. Ces actions constituent des violations de l'accord de licence Samsung et annuleront votre garantie.

## Icônes



**Avertissement** : situations susceptibles de vous blesser ou de blesser autrui



**Attention** : situations susceptibles d'endommager votre appareil ou d'autres équipements



**Remarque** : remarques, conseils d'utilisation ou informations complémentaires

# Démarrage

## Contenu du coffret

Vérifiez le contenu du coffret et assurez-vous que tous les éléments suivants sont présents :

- Appareil
- Guide de prise en main rapide



- Les éléments fournis avec l'appareil et les accessoires disponibles peuvent varier en fonction de votre zone géographique ou de votre opérateur.
- Les accessoires fournis ont été spécialement conçus pour votre appareil et peuvent ne pas fonctionner avec d'autres appareils.
- L'aspect et les caractéristiques du produit peuvent faire l'objet de modifications sans préavis.
- Vous pouvez acheter d'autres accessoires auprès de votre revendeur Samsung. Avant tout achat, assurez-vous qu'ils sont compatibles avec votre appareil.
- La disponibilité de l'ensemble des accessoires dépend entièrement des fabricants. Pour plus d'informations sur la disponibilité des accessoires, consultez le site Web Samsung.

## Présentation de l'appareil

– Type 1 (SM-T805) :

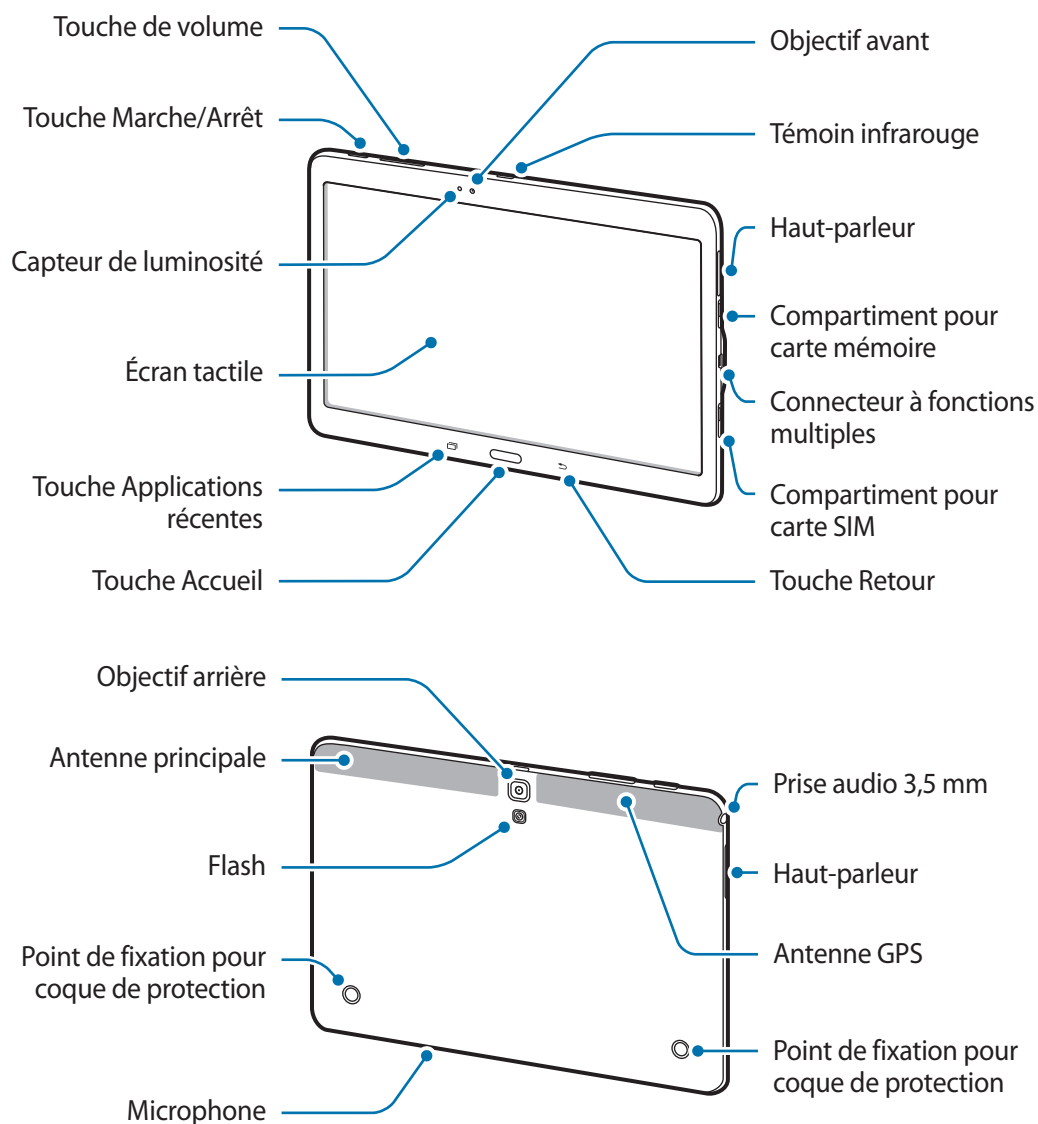



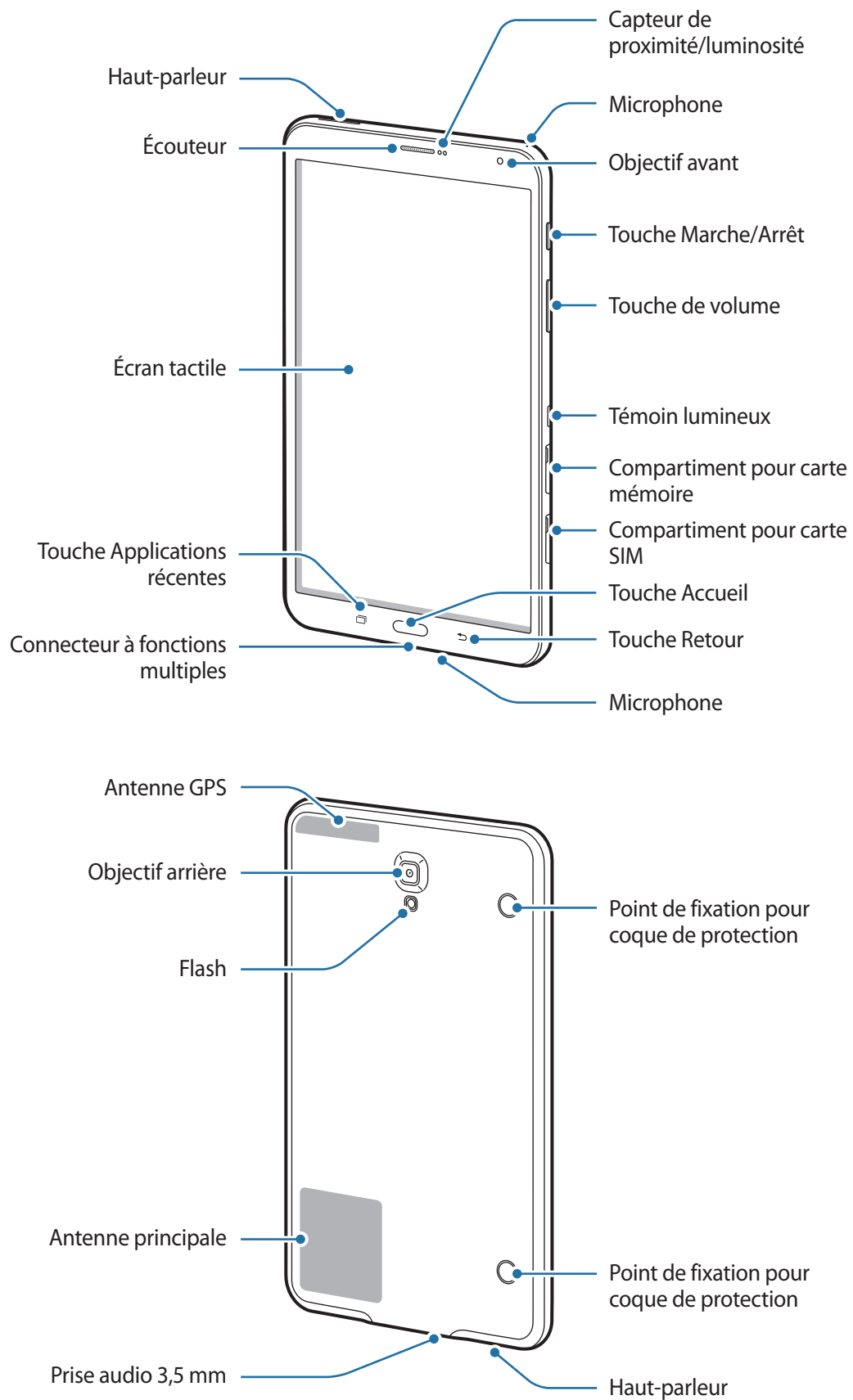

- **Type 2 (SM-T705) :**





- Ne recouvrez pas la zone autour de l'antenne avec vos mains ou tout autre objet. Cela peut entraîner des problèmes de connectivité ou décharger la batterie.
- L'utilisation d'une protection d'écran agréée Samsung est recommandée. Les protections d'écran non agréées peuvent provoquer un dysfonctionnement des capteurs.
- Évitez de mettre l'écran tactile en contact avec de l'eau. L'humidité ou le contact avec l'eau peut provoquer des dysfonctionnements de l'écran tactile.

## Touches

Touche	Fonction
 <b>Marche/Arrêt</b>	<ul style="list-style-type: none"> <li>• Maintenir cette touche enfoncée pour allumer ou éteindre l'appareil.</li> <li>• Appuyer sur cette touche pour allumer ou verrouiller l'écran.</li> </ul>
 <b>Applications récentes</b>	<ul style="list-style-type: none"> <li>• Appuyer sur cette touche pour ouvrir la liste des applications récentes.</li> <li>• Maintenir cette touche enfoncée pour accéder à des options supplémentaires dans l'écran actuel.</li> </ul>
 <b>Accueil</b>	<ul style="list-style-type: none"> <li>• Appuyer sur cette touche pour allumer l'écran lorsqu'il est verrouillé.</li> <li>• Appuyer sur cette touche pour revenir à l'écran d'accueil.</li> <li>• Appuyer deux fois sur cette touche pour lancer l'application <b>S Voice</b>.</li> <li>• Maintenir cette touche enfoncée pour lancer la fonction de recherche <b>Google</b>.</li> </ul>
 <b>Retour</b>	<ul style="list-style-type: none"> <li>• Appuyer sur cette touche pour revenir à l'écran précédent.</li> </ul>
 <b>Volume</b>	<ul style="list-style-type: none"> <li>• Appuyer sur cette touche pour régler le volume de l'appareil.</li> </ul>

## Utiliser une carte SIM ou USIM

### Installer la carte SIM ou USIM

Insérez la carte SIM ou USIM fournie par votre opérateur.



- Seules les cartes micro-SIM sont compatibles avec cet appareil.
- La disponibilité de certains services LTE (4G) dépend de votre opérateur. Pour en savoir plus sur la disponibilité des services, contactez votre opérateur.

- 1 Ouvrez le compartiment de la carte SIM.
- 2 Insérez la carte SIM ou USIM, puce orientée vers le bas.
  - **Type 1 (SM-T805) :**

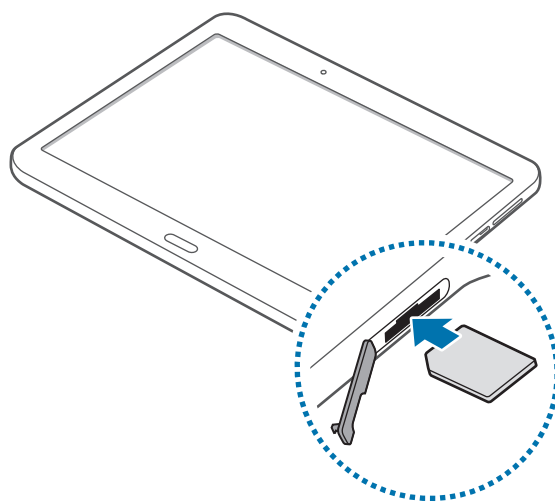

- **Type 2 (SM-T705) :**

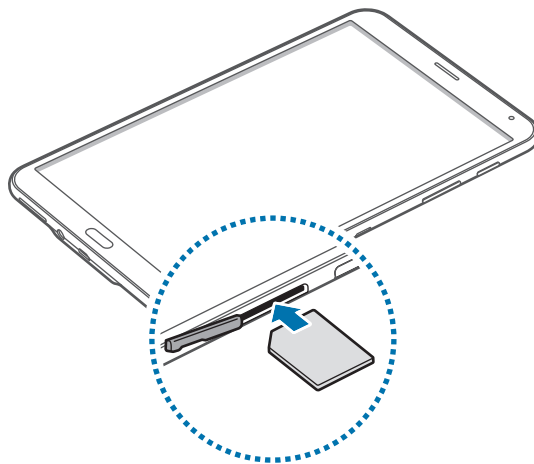

**3** Enfoncez la carte SIM ou USIM dans son compartiment jusqu'à ce qu'elle se verrouille.



- N'introduisez pas de carte mémoire dans le compartiment prévu pour la carte SIM. Si une carte mémoire venait à se coincer dans le compartiment prévu pour la carte SIM, apportez l'appareil dans un centre de service après-vente Samsung afin de la faire retirer.
- Veillez à ne pas perdre ou laisser d'autres personnes utiliser votre carte SIM ou USIM. Samsung ne peut être tenu responsable en cas de dommage ou désagrément résultant d'une perte ou d'un vol de carte.

**4** Refermez le compartiment de la carte SIM.



## Retirer la carte SIM ou USIM

- 1 Ouvrez le compartiment de la carte SIM.
- 2 Appuyez sur la carte SIM ou USIM, puis sortez-la de son compartiment.
  - Type 1 (SM-T805) :

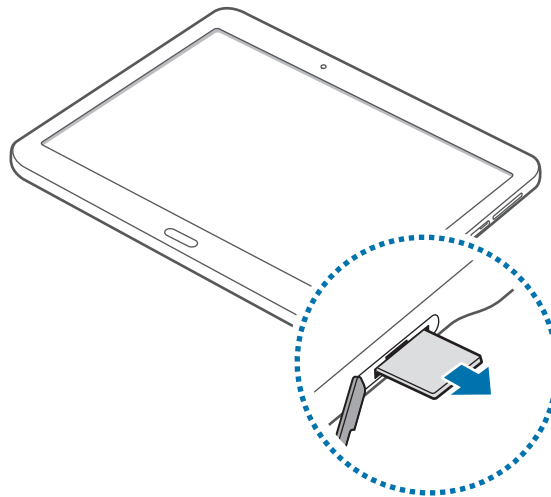

- Type 2 (SM-T705) :

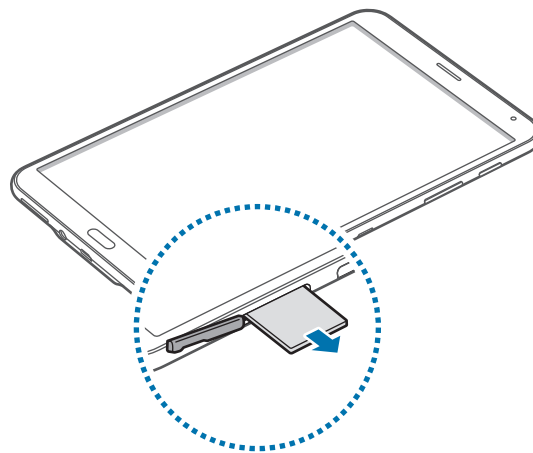

- 3 Refermez le compartiment de la carte SIM.

## Charger la batterie

Vous devez charger la batterie avant d'utiliser l'appareil pour la première fois.



Utilisez uniquement des chargeurs, des batteries et des câbles homologués par Samsung. L'utilisation de chargeurs ou de câbles non homologués peut provoquer l'éclatement de la batterie ou endommager l'appareil.



- Lorsque le niveau de charge est faible, l'icône de la batterie est vide.
- Si la batterie est complètement déchargée, vous ne pouvez pas allumer l'appareil, même si le chargeur est branché. Rechargez la batterie pendant quelques minutes avant d'allumer l'appareil.
- Si vous utilisez simultanément plusieurs applications, des applications réseaux ou des applications qui nécessitent une connexion à un autre appareil, la batterie se déchargera rapidement. Pour éviter toute déconnexion du réseau ou perte d'alimentation lors d'un transfert de données, utilisez toujours ces applications lorsque la batterie est parfaitement chargée.

Branchez le câble USB sur l'adaptateur secteur USB, puis la fiche micro-USB sur le connecteur à fonctions multiples de l'appareil.

- **Type 1 (SM-T805) :**

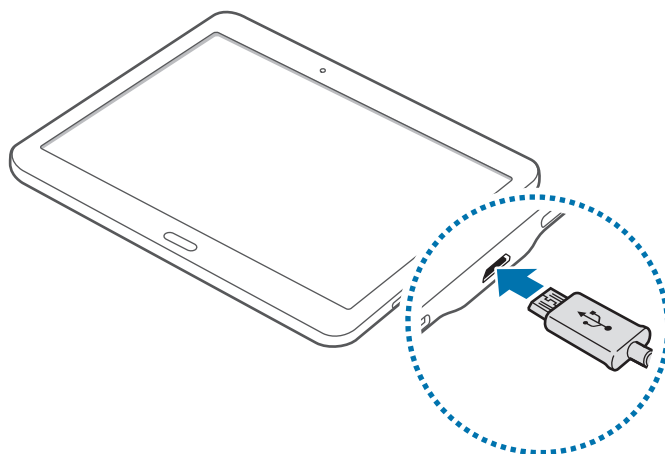

### - Type 2 (SM-T705) :

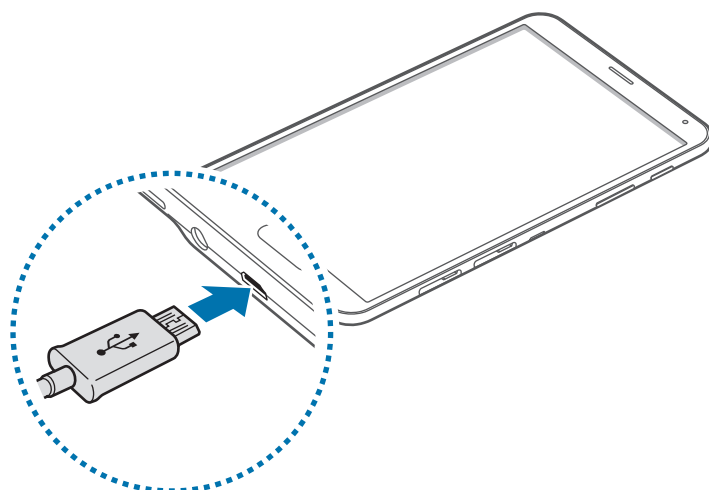

Un branchement incorrect du chargeur peut sérieusement endommager l'appareil. Les dégâts résultant d'une mauvaise utilisation ne sont pas couverts par la garantie.



- L'appareil peut être utilisé en cours de chargement, mais dans ce cas, le chargement complet de la batterie risque de prendre plus de temps.
- Lorsque l'appareil est en cours de chargement, il est possible que l'écran tactile ne fonctionne pas en raison de l'instabilité de l'alimentation électrique. Dans ce cas, débranchez le chargeur de l'appareil.
- Il est possible que l'appareil chauffe lorsqu'il est en cours de chargement. Ce phénomène est normal et n'affecte ni la durée de vie, ni les performances de l'appareil. Si la température de la batterie devient trop élevée, le chargement risque de s'interrompre.
- Si l'appareil ne se charge pas correctement, apportez-le, accompagné de son chargeur, dans un centre de service après-vente Samsung.

Lorsque la batterie est complètement chargée, déconnectez l'appareil du chargeur. Pour ce faire, débranchez d'abord le chargeur de l'appareil, puis de la prise de courant.



- Pour économiser l'énergie, débranchez le chargeur lorsque vous ne l'utilisez pas. Le chargeur n'étant pas muni d'une touche Marche/Arrêt, vous devez le débrancher de la prise de courant pour couper l'alimentation. L'appareil doit rester à proximité de la prise lors du chargement.
- Le socle de prise de courant doit être installé à proximité du matériel et doit être aisément accessible.

## Réduire la consommation d'énergie de la batterie

Votre appareil est doté d'options destinées à optimiser l'autonomie de votre batterie. En personnalisant ces options et en désactivant les applications fonctionnant inutilement en arrière-plan, vous pouvez utiliser l'appareil plus longtemps entre deux chargements :

- Lorsque vous n'utilisez pas l'appareil, désactivez l'écran tactile en appuyant sur la touche Marche/Arrêt.
- Fermez toutes les applications fonctionnant inutilement en arrière-plan à l'aide du Gestionnaire de tâches.
- Désactivez la fonction Bluetooth.
- Désactivez la fonction Wi-Fi.
- Désactivez la fonction de synchronisation automatique des applications.
- Réduisez la durée du rétroéclairage de l'écran.
- Réduisez la luminosité de l'écran.

## Utiliser une carte mémoire

### Installer une carte mémoire

L'appareil est compatible avec les cartes mémoire d'une capacité allant jusqu'à 128 Go. Selon le fabricant et le modèle, certaines cartes mémoire peuvent ne pas être compatibles avec votre appareil.



- Certaines cartes mémoire peuvent ne pas être parfaitement compatibles avec l'appareil. L'utilisation d'une carte mémoire incompatible peut endommager l'appareil ou la carte mémoire elle-même et corrompre les données qui y sont stockées.
- Veillez à insérer la carte mémoire du bon côté.



- Seules les structures de fichiers FAT et exFAT sont compatibles avec les cartes mémoire de l'appareil. Lorsque vous insérez une carte mémoire formatée avec une autre structure de fichiers, l'appareil vous invite à la reformater.
- Une trop grande fréquence des opérations d'effacement et d'écriture réduit la durée de vie des cartes mémoire.
- Lorsque vous insérez une carte mémoire dans l'appareil, le répertoire de fichiers de la carte mémoire apparaît dans le dossier **Mes fichiers** → **Carte SD**.

- 1 Ouvrez le compartiment de la carte mémoire.
- 2 Insérez la carte mémoire en orientant la puce vers le bas.
  - **Type 1 (SM-T805) :**

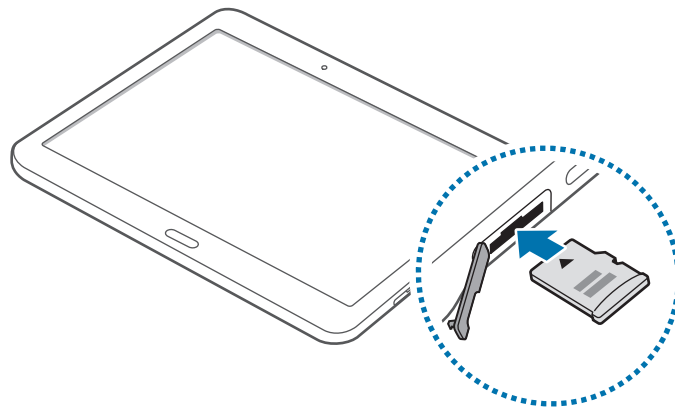

- **Type 2 (SM-T705) :**

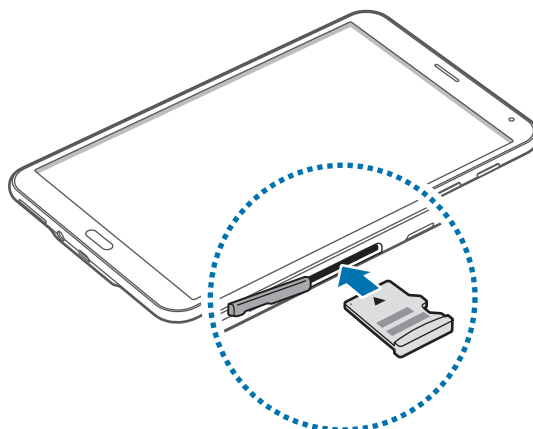

- 3 Enfoncez la carte mémoire dans son compartiment jusqu'à ce qu'elle se verrouille.
- 4 Fermez le compartiment de la carte mémoire.

## Retirer une carte mémoire

Avant de retirer la carte mémoire, vous devez au préalable la désactiver pour pouvoir la retirer en toute sécurité. Depuis l'écran d'accueil, appuyez sur  → **Paramètres** → **GÉNÉRAL** → **Stockage** → **Carte SD** → **Démonter**.

- 1 Ouvrez le compartiment de la carte mémoire.
- 2 Appuyez avec précaution sur la carte mémoire pour la dégager, puis sortez-la du compartiment.
- 3 Fermez le compartiment de la carte mémoire.



Ne retirez jamais la carte mémoire lorsque l'appareil y enregistre ou lit des informations. Cela pourrait entraîner une perte ou une corruption des données, ou endommager la carte mémoire ou l'appareil. Samsung ne peut être tenu responsable en cas de perte de données résultant d'une utilisation frauduleuse ou en cas de détérioration d'une carte mémoire.

## Formater une carte mémoire

Une carte mémoire ayant été formatée sur un ordinateur peut ne pas être compatible avec l'appareil. Formatez la carte mémoire dans l'appareil.

Depuis l'écran d'accueil, appuyez sur  → **Paramètres** → **GÉNÉRAL** → **Stockage** → **Carte SD** → **Formater** → **FORMATER**.



Avant de formater la carte mémoire, n'oubliez pas d'effectuer des copies de sauvegarde de toutes les données importantes qui y sont stockées. La garantie du fabricant ne couvre pas la perte de données résultant des manipulations de l'utilisateur.

## Allumer et éteindre l'appareil

Pour allumer l'appareil, maintenez la touche Marche/Arrêt enfoncée pendant quelques secondes.

Si vous allumez l'appareil pour la première fois ou après l'avoir réinitialisé, suivez les instructions affichées à l'écran pour procéder à sa configuration.

Pour éteindre l'appareil, maintenez la touche Marche/Arrêt enfoncée, puis appuyez sur **Éteindre**.

- **Type 1 (SM-T805) :**

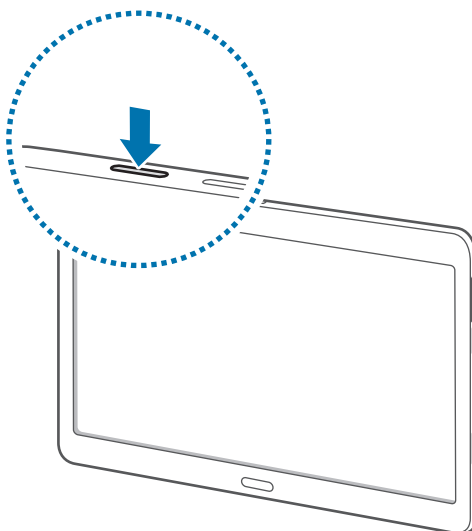

- **Type 2 (SM-T705) :**

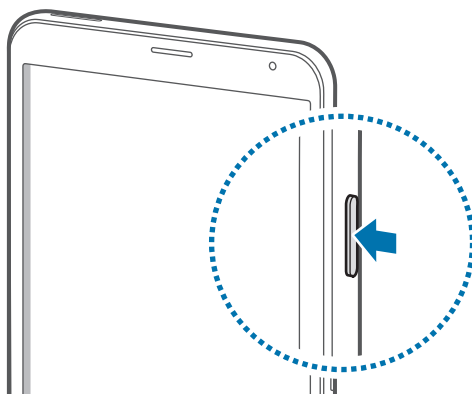

Respectez toutes les consignes de sécurité et directives formulées par le personnel compétent dans les lieux où l'utilisation d'appareils mobiles est interdite, comme par exemple dans les avions et les hôpitaux.

## Redémarrer l'appareil

Si votre appareil se bloque et ne répond plus, maintenez simultanément la touche Marche/Arrêt et la touche de volume Bas enfoncées pendant plus de 7 secondes afin de le redémarrer.

- **Type 1 (SM-T805) :**

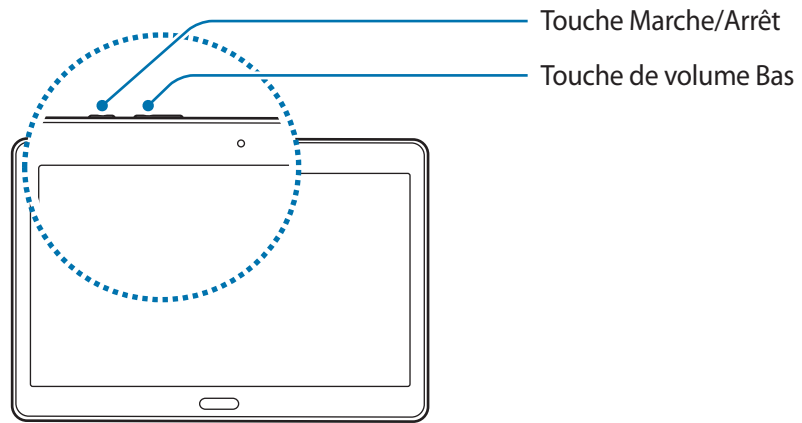

- **Type 2 (SM-T705) :**

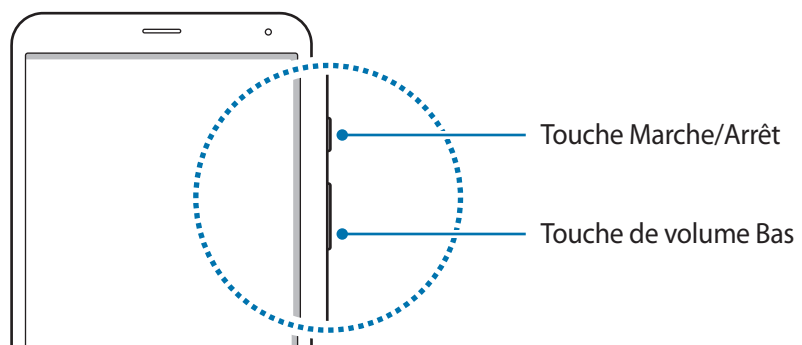



## Verrouiller et déverrouiller l'écran

Lorsque vous appuyez sur la touche Marche/Arrêt, l'écran s'éteint et se verrouille. De même, si vous n'utilisez pas l'appareil pendant un certain temps, l'écran s'éteint et se verrouille.

Pour déverrouiller l'appareil, appuyez sur la touche Marche/Arrêt ou sur la touche Accueil, puis faites glisser votre doigt sur l'écran dans le sens de votre choix.

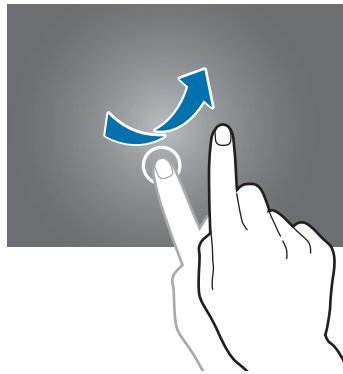

Vous pouvez changer la méthode de déverrouillage de l'écran. Pour plus d'informations, reportez-vous à la section [Changer la méthode de déverrouillage de l'écran](#).

# Fonctions de base

## Utiliser l'écran tactile



- Évitez tout contact de l'écran tactile avec d'autres appareils électriques. Les décharges électrostatiques peuvent provoquer des dysfonctionnements de l'écran tactile.
- Pour éviter d'endommager l'écran tactile, n'appuyez pas dessus avec un objet pointu et n'exercez aucune pression excessive avec vos doigts.



- Il se peut que l'appareil ne reconnaisse pas la saisie tactile près des bords de l'écran, hors de la zone de saisie dédiée.
- Si l'écran tactile reste inactif pendant une période prolongée, des images rémanentes risquent d'apparaître (ou persistance de l'affichage). Éteignez l'écran tactile lorsque vous n'utilisez pas l'appareil.
- Il est recommandé d'utiliser l'écran tactile avec les doigts.

## Appuyer

Pour ouvrir une application, sélectionner un élément de menu, activer une touche à l'écran ou saisir un caractère sur le clavier à l'écran, appuyez sur l'écran tactile avec un seul doigt.

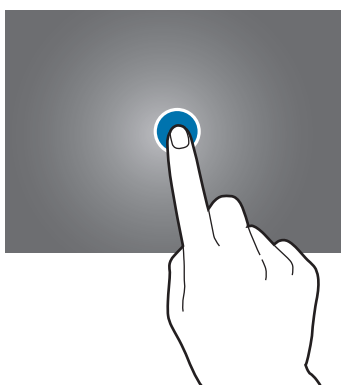

## Maintenir appuyé

Pour accéder aux options disponibles, maintenez votre doigt appuyé sur un élément ou l'écran pendant plus de 2 secondes.

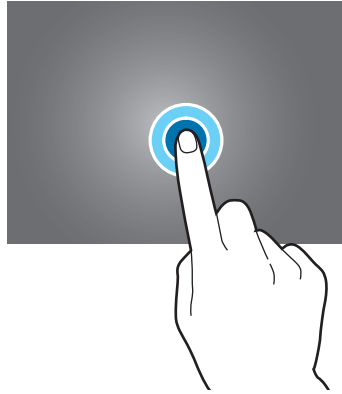

## Faire glisser

Pour déplacer un élément, maintenez-y votre doigt appuyé et faites-le glisser vers un nouvel emplacement.

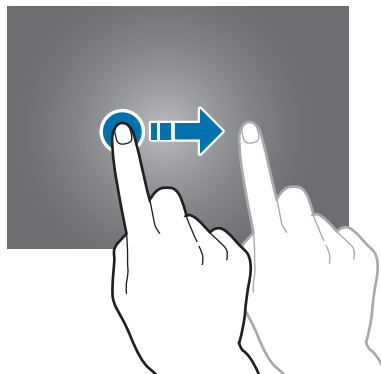

## Appuyer deux fois

Pour effectuer un zoom sur une page Web ou une image, appuyez deux fois sur l'écran. Pour annuler le zoom, appuyez à nouveau à deux reprises sur l'écran.

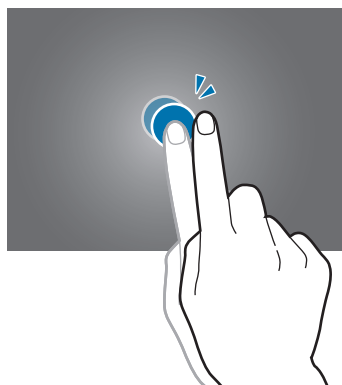

## Effleurer

Pour passer d'une fenêtre à l'autre, faites glisser votre doigt vers la gauche ou la droite sur l'écran d'accueil ou dans la liste des applications. Pour parcourir une page Web ou une liste d'éléments, telle que celle de vos contacts, faites glisser votre doigt vers le haut ou le bas de l'écran.

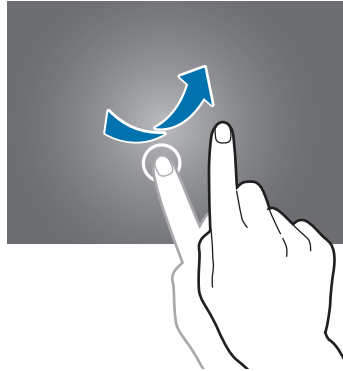

## Écarter et rapprocher les doigts

Pour effectuer un zoom avant sur une page Web, une carte ou une image, placez deux doigts sur l'écran et écartez-les. Rapprochez-les pour effectuer un zoom arrière.

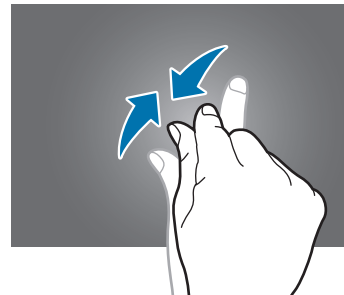
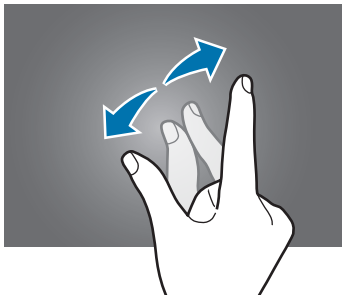

# Disposition de l'écran d'accueil

## Écran d'accueil

L'écran d'accueil est le point de départ pour accéder à toutes les fonctions de l'appareil. L'écran d'accueil comporte deux types de volet différents. L'écran d'accueil Classique affiche des widgets, des raccourcis vers les applications, etc. L'écran d'accueil Contenu, quant à lui, affiche des widgets avec du contenu. Les widgets sont de petites applications qui lancent des fonctions d'application spécifiques dans le but de fournir des informations et un accès pratique à l'écran d'accueil.

Pour afficher d'autres volets, faites défiler l'écran vers la gauche ou la droite, ou sélectionnez l'icône d'un volet en bas de l'écran. Pour plus d'informations sur la personnalisation de l'écran d'accueil, reportez-vous à la section [Gérer l'écran d'accueil Classique](#) ou [Gérer l'écran d'accueil Contenu](#).



<Écran d'accueil Classique>

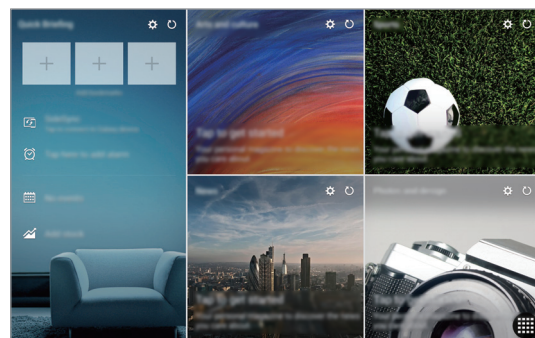

<Écran d'accueil Contenu>



L'écran Home peut s'afficher sous une forme différente selon les appareils.

## Liste des applications

La liste des applications affiche les icônes de toutes vos applications, y compris celles récemment installées.

Depuis l'écran d'accueil, appuyez sur  pour ouvrir la liste des applications. Pour afficher d'autres volets, faites défiler la liste des applications vers la gauche ou la droite ou appuyez sur un volet d'applications en bas de l'écran. Pour plus d'informations sur la personnalisation de la liste des applications, reportez-vous à la section [Gérer la liste des applications](#).







## Icônes d'informations

Des icônes d'informations peuvent apparaître dans la barre d'état en haut de l'écran. Les icônes répertoriées dans le tableau ci-dessous sont les plus courantes.



Il se peut que rien ne s'affiche en haut de l'écran dans certaines applications. Pour afficher les éléments, faites glisser votre doigt de haut en bas de l'écran.

Icône	Signification
	Aucun signal
	Puissance du signal
	Itinérance (hors de la zone de service normale)
	Réseau GPRS connecté
	Réseau EDGE connecté
	Réseau UMTS connecté
	Réseau HSDPA connecté
	Réseau HSPA+ connecté
	Réseau LTE (4G) connecté
	Connecté au réseau Wi-Fi
	Fonction Bluetooth activée
	GPS activé
	Appel en cours
	Appel manqué
	Fonction Smart Stay activée
	Nouveau SMS ou MMS
	Alarme activée

Icône	Signification
	Profil Discret activé
	Mode Vibreur activé
	Mode Hors-ligne activé
	Une erreur s'est produite ou votre attention est nécessaire
	Niveau de charge de la batterie

## Volets des raccourcis et de paramétrage rapide

### Utiliser le volet des raccourcis

Lorsque vous recevez de nouvelles notifications, telles que des messages ou des appels manqués, des icônes d'information apparaissent en haut de votre écran. Pour en savoir plus sur les icônes, ouvrez le volet des raccourcis et consultez les détails.

Pour ouvrir le volet des raccourcis, faites-le glisser vers le bas. Pour fermer le volet des raccourcis, faites-le glisser de bas en haut.







Vous pouvez utiliser les fonctions suivantes dans le volet des raccourcis :



## Réorganiser les touches de paramétrage rapide

Pour redisposer les touches de paramétrage rapide dans le volet des raccourcis, appuyez sur  → , puis maintenez le doigt appuyé sur un élément et faites-le glisser vers un autre emplacement.

## Utiliser le volet de paramétrage rapide

Vous pouvez activer ou désactiver certaines fonctions du volet des raccourcis. Pour activer ou désactiver davantage de fonctions, ouvrez le volet de paramétrage rapide.

Pour ouvrir le volet de paramétrage rapide, faites glisser le volet des raccourcis vers le bas en vous servant de deux doigts. Une autre solution consiste à appuyer sur  dans le volet des raccourcis. Pour fermer le volet de paramétrage rapide, faites glisser le volet des raccourcis de bas en haut.

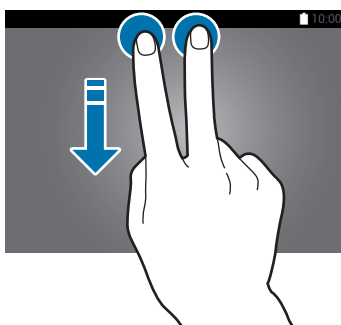



## Ouvrir des applications

Depuis l'écran d'accueil ou la liste des applications, appuyez sur une icône pour ouvrir l'application correspondante.

Pour ouvrir la liste des applications récemment utilisées, appuyez sur , puis sélectionnez l'icône d'une application à ouvrir.

### Fermer une application

Appuyez sur  et faites glisser votre doigt vers la gauche ou la droite sur l'icône d'une application pour la fermer. Pour fermer toutes les applications en cours d'exécution, appuyez sur  → .

## Installer ou désinstaller des applications

### Galaxy Apps

Utilisez cette application pour acheter et télécharger des applications.

Appuyez sur **Galaxy Apps** depuis la liste des applications.



La disponibilité de cette application dépend de votre zone géographique ou de votre opérateur.

### Installer des applications

Parcourez les applications par catégorie ou appuyez sur **RECHERCHER** pour rechercher une application à l'aide d'un mot-clé.

Sélectionnez une application pour en afficher les informations. Pour télécharger des applications gratuites, appuyez sur **INSTALLER**. Pour acheter et télécharger des applications payantes, appuyez sur la touche qui indique le prix de l'application.



Pour modifier les paramètres de mise à jour automatique, appuyez sur  → **Paramètres** → **Mettre à jour les applications automatiquement**, puis sélectionnez une option.

## Play Store

Utilisez cette application pour acheter et télécharger des applications.

Appuyez sur **Play Store** depuis la liste des applications.

### Installer des applications

Parcourez les applications par catégorie ou recherchez les applications à l'aide d'un mot-clé.

Sélectionnez une application pour en afficher les informations. Pour télécharger des applications gratuites, appuyez sur **INSTALLER**. Pour acheter et télécharger des applications payantes, appuyez sur le prix et suivez les instructions à l'écran.



Pour modifier les paramètres de mise à jour automatique, appuyez sur  → **Paramètres** → **Mise à jour automatique des applis**, puis sélectionnez une option.



## Télécharger les applications suggérées

Vous pouvez afficher et télécharger des applications spécialement conçues pour votre appareil Galaxy.

Depuis l'écran d'accueil Classique, appuyez sur le widget **Les indispensables GALAXY** ou sur le widget **Les offres GALAXY**, puis appuyez sur  près d'une application.

## Gérer les applications

### Désinstaller ou désactiver des applications

Pour désactiver les applications par défaut, ouvrez la liste des applications, appuyez sur  → **Désinstaller/désactiver des applications**. L'icône  apparaît en haut à droite de chaque application qu'il est possible de désactiver. Sélectionnez une application, puis appuyez sur **DÉSACTIVER**.

Pour désinstaller des applications téléchargées, ouvrez la liste des applications, appuyez sur  → **Applications téléchargées** → **Désinstaller**. Une autre solution consiste à appuyer, depuis la liste des applications, sur **Paramètres** → **APPLICATIONS** → **Gestionnaire d'applications**, à sélectionner une application, puis à appuyer sur **DÉSINSTALLER**.

## Activer les applications désactivées

Depuis la liste des applications, appuyez sur **⋮** → **Afficher les applis désactivées**, sélectionnez des applications à activer de nouveau, puis appuyez sur **SAUVEG**. Autrement, depuis la liste des applications, appuyez sur **Paramètres** → **APPLICATIONS** → **Gestionnaire d'applications** → **▼** → **Désactivé**, sélectionnez une application, puis appuyez sur **ACTIVER**.



- Masquer des applications : masquer des applications uniquement dans la liste des applications. Vous pouvez continuer à utiliser les applications masquées.
- Désactiver des applications : désactiver les applications fournies par défaut et ne pouvant pas être désinstallées de l'appareil. Vous ne pouvez pas utiliser les applications désactivées.
- Désinstaller des applications : désinstaller des applications téléchargées.

## Saisir du texte

### Présentation du clavier

Un clavier apparaît automatiquement lorsque vous saisissez du texte pour envoyer des messages ou créer des mémos.



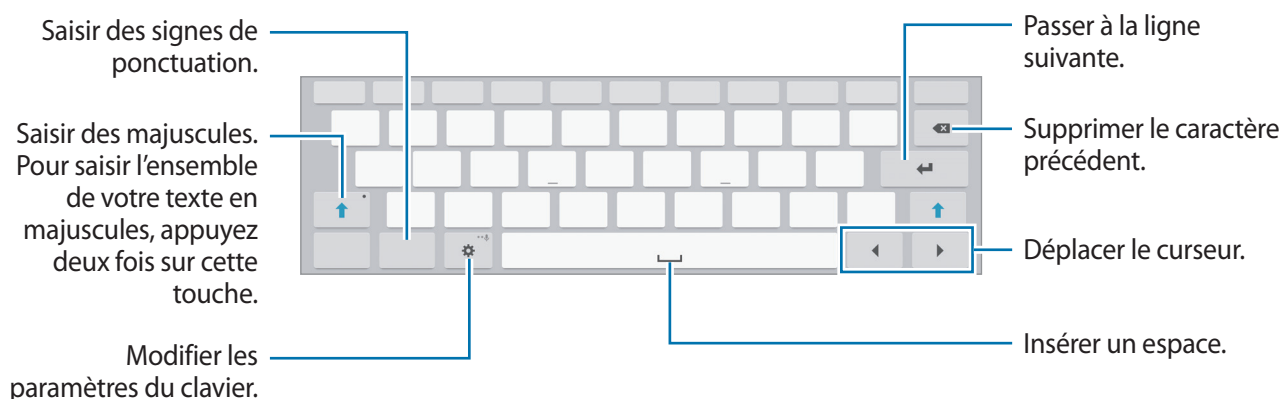

La saisie de texte est impossible dans certaines langues. Pour saisir du texte, vous devez sélectionner une des langues prises en charge.



## Modifier la langue de saisie

Appuyez sur  → **Sélectionner langue de saisie**, puis sélectionnez les langues à utiliser. Si vous définissez au moins deux langues, vous pouvez passer d'une langue de saisie à l'autre en faisant glisser votre doigt sur la barre d'espace vers la gauche ou la droite.

## Utiliser les fonctions supplémentaires du clavier

Maintenez le doigt appuyé sur l'icône  pour utiliser diverses fonctions. Suivant la dernière fonction utilisée, d'autres icônes peuvent apparaître à la place de l'icône .

-  : saisir du texte en le dictant.

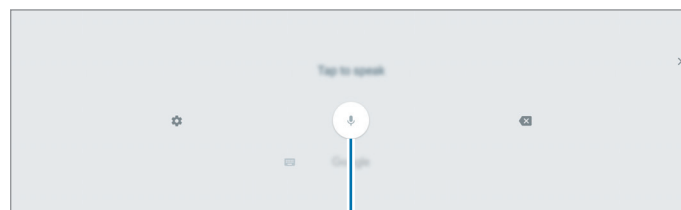

Démarrer ou interrompre la saisie orale de texte.

-  : basculer en mode de saisie manuscrite.

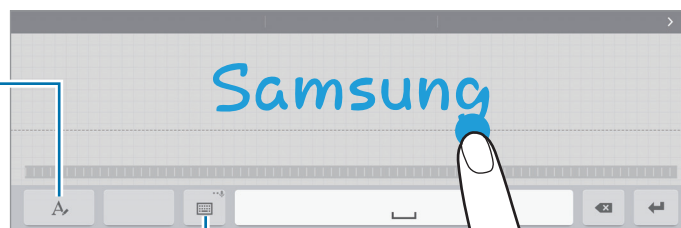

Passer du mode Numérique au mode Lettres.

Revenir au clavier standard.



La disponibilité de cette fonction dépend de votre zone géographique ou de votre opérateur.

- 📄 : ajouter un élément du presse-papiers.
- ⚙️ : modifier les paramètres du clavier.
- 😊 : insérer des émoticônes.
- 📄 : activer le clavier flottant. Vous pouvez déplacer le clavier en le faisant glisser à un autre endroit.

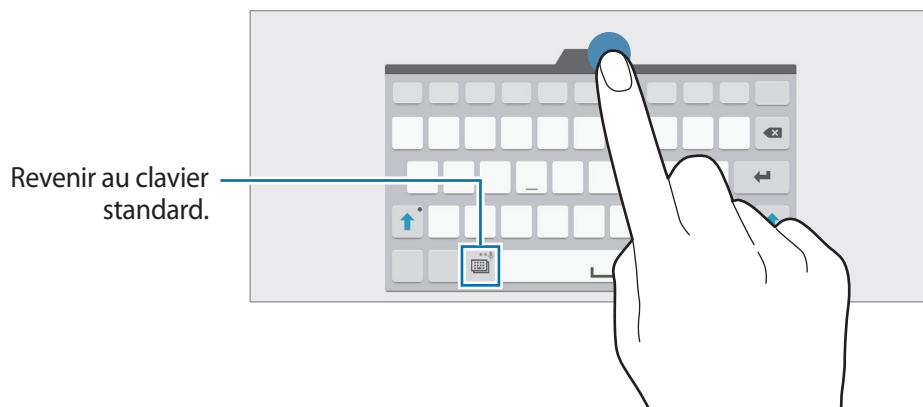

## Copier et coller du texte

- 1 Maintenez le doigt appuyé sur le texte.
- 2 Faites glisser l'icône 🔹 ou 🔸 pour sélectionner le texte voulu, ou appuyez sur **Sélectionne...** pour sélectionner l'intégralité du texte.
- 3 Appuyez sur **Copier** ou sur **Couper**. Le texte sélectionné est copié dans le presse-papiers.
- 4 Placez le curseur à l'endroit où le texte doit être inséré, puis appuyez sur 🔹 → **Coller**. Pour coller le texte préalablement copié, appuyez sur 🔹 → **Presse-papier**, puis sélectionnez le texte.

## Capture d'écran

Vous pouvez effectuer une capture d'écran en cours d'utilisation de l'appareil.

Maintenez les touches Accueil et Marche/Arrêt simultanément enfoncées. L'image est enregistrée dans le dossier **Galerie** →  → **Album** → **Screenshots**. Après avoir réalisé une capture d'écran, vous pouvez modifier l'image et la partager avec d'autres personnes.

Il existe également d'autres méthodes pour effectuer une capture d'écran. Pour plus d'informations, reportez-vous à la section [Balayer pour capturer](#).



Cette fonction n'est disponible que pour certaines applications.

## Mes fichiers

### À propos de Mes fichiers

Utilisez cette application pour accéder à divers fichiers stockés sur l'appareil ou, par exemple, sur des services de stockage Cloud.

Appuyez sur **Mes fichiers** depuis la liste des applications. Autrement, appuyez sur  de l'écran d'accueil Classique.

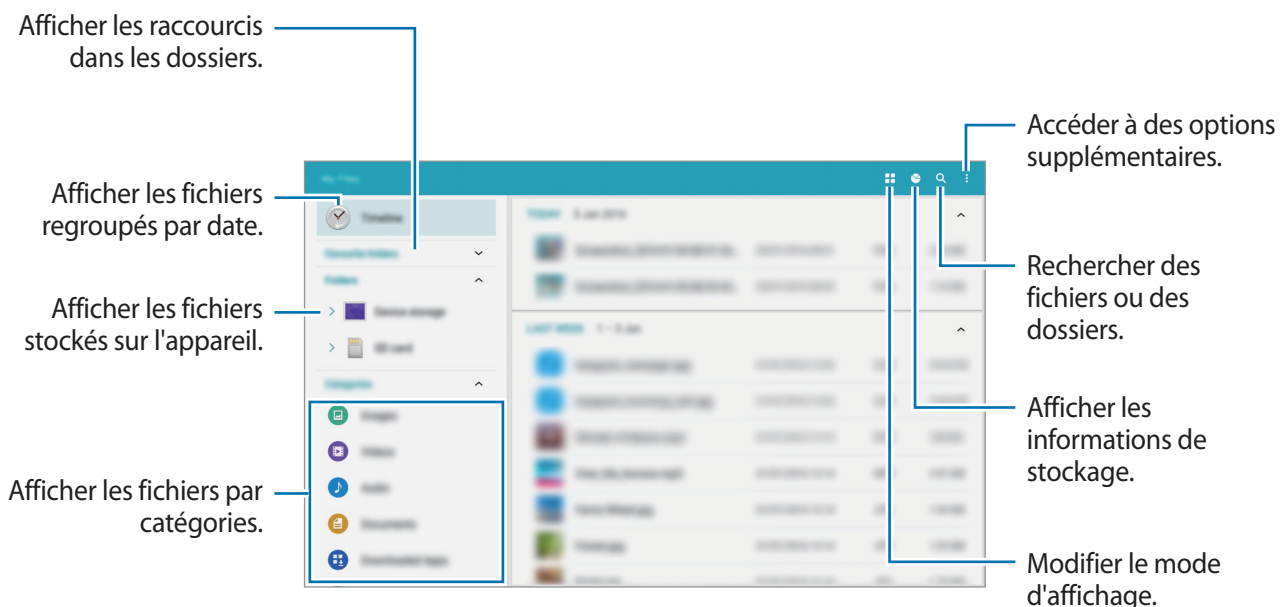

Appuyez sur  et utilisez les options suivantes:

- **Sélectionner** : sélectionner les fichiers ou dossiers auxquels appliquer les options.
- **Supprimer** : supprimer des fichiers ou dossiers.
- **Ajouter FTP** : ajoutez un raccourci vers le serveur FTP dans **Dossiers**.
- **Rechercher des périphériques** : rechercher les appareils sur lesquels le partage multimédia est activé.
- **Options d'affichage** : modifier les options d'affichage.











## Visionner des fichiers

Appuyez sur **Mes fichiers** depuis la liste des applications.

Sélectionnez un dossier, appuyez sur , puis utilisez l'une des options suivantes :

- **Sélectionner** : sélectionner les fichiers ou dossiers auxquels appliquer les options.
- **Supprimer** : supprimer des fichiers ou dossiers.
- **Trier par** : trier les fichiers ou les dossiers.
- **Ajouter aux dossiers Favoris** : ajouter un raccourci vers le dossier intitulé **Dossiers Favoris**.
- **Ajouter raccourci à l'écran d'accueil** : ajouter un raccourci vers un fichier ou un dossier sur l'écran d'accueil Classique.
- **Ajouter FTP** : ajoutez un raccourci vers le serveur FTP dans **Dossiers**.
- **Rechercher des périphériques** : rechercher les appareils sur lesquels le partage multimédia est activé.
- **Options d'affichage** : modifier les options d'affichage.

Maintenez le doigt appuyé sur un fichier ou un dossier, puis utilisez les options suivantes :

-  : partager des fichiers avec d'autres personnes.
-  : supprimer les fichiers ou dossiers.
-  : déplacer les fichiers ou dossiers dans un autre dossier.
-  : copier les fichiers ou dossiers dans un autre dossier.
-  → **Accéder au dossier** : accéder au dossier dans lequel se trouve le fichier sélectionné.
-  → **Renommer** : renommer un fichier ou dossier.
-  → **Ajouter aux dossiers Favoris** : ajouter un raccourci vers le dossier intitulé **Dossiers Favoris**.
-  → **Ajouter raccourci à l'écran d'accueil** : ajouter un raccourci vers un fichier ou un dossier sur l'écran d'accueil Classique.
-  → **Zip** : compresser des fichiers ou des dossiers pour créer un fichier Zip.
-  → **Détails** : afficher les détails du fichier ou dossier.



## Utiliser les fonctions d'économie d'énergie

### Mode Économie d'énergie

Préservez l'autonomie de la batterie en limitant les fonctions de l'appareil.

Depuis la liste des applications, appuyez sur **Paramètres** → **GÉNÉRAL** → **Économie d'énergie**, puis appuyez sur le curseur **Mode Économie d'énergie** pour activer la fonction. Une autre solution consiste à ouvrir le volet de paramétrage rapide, puis à appuyer sur l'option **Éco. énergie**.

Sélectionnez parmi les options suivantes :

- **Démarrer mode Éco énergie** : activer automatiquement le mode Économie d'énergie lorsque l'autonomie de la batterie atteint un niveau prédéfini.
- **Restrict. ttes donn. arr.-plan** : empêcher les applications exécutées en arrière-plan d'utiliser une connexion de données mobile.

### Mode Ultra économie d'énergie

Utilisez cette fonction pour prolonger l'autonomie de la batterie. En mode Ultra économie d'énergie, l'appareil se comporte comme suit :

- Il affiche les couleurs à l'écran en nuances de gris.
- Il limite le nombre d'applications disponibles et affiche uniquement les applications sélectionnées.
- Il désactive la connexion de données mobiles quand l'écran s'éteint.
- Il désactive les fonctions Wi-Fi et Bluetooth.

Depuis la liste des applications, appuyez sur **Paramètres** → **GÉNÉRAL** → **Économie d'énergie**, puis appuyez sur le curseur **Mode Ultra économie d'énergie** pour activer la fonction. Une autre solution consiste à ouvrir le volet de paramétrage rapide, puis à appuyer sur l'option **Ultra éco énergie**.

Pour ajouter une application à l'écran d'accueil, appuyez sur ⊕, puis sélectionnez une application.

Pour supprimer une application de l'écran d'accueil, appuyez sur ⋮ → **Supprimer**, supprimez l'application à l'aide de l'icône ⊖, puis appuyez sur **OK**.

Pour modifier les paramètres du mode Ultra économie d'énergie, par exemple la connectivité réseau ou le son, appuyez sur ⋮ → **Paramètres**.

Pour désactiver le mode Ultra économie énergie, appuyez sur ⋮ → **Désact. Ultra économie énergie**.



La durée d'utilisation restante estimée indique l'autonomie restante avant que la batterie ne soit complètement déchargée. Cette durée d'utilisation peut varier selon les paramètres de l'appareil et les conditions d'utilisation.

## Afficher les informations d'aide

Pour afficher les informations d'aide afin de savoir comment utiliser l'appareil et les applications, ouvrez la liste des applications et appuyez sur **Aide**.

Pour afficher les informations d'aide relatives à une application que vous utilisez, appuyez sur **⋮** → **Aide**.



Il est possible que certaines applications ne possèdent pas d'informations d'aide.

# Connectivité réseau

## Données mobiles

Connectez l'appareil à un réseau mobile pour pouvoir utiliser Internet ou partager des fichiers multimédia avec d'autres appareils. Pour connaître les options supplémentaires, reportez-vous à la section « [Utilisation des données](#) ».

Depuis la liste des applications, appuyez sur **Paramètres** → **CONNEXIONS** → **Utilisation des données**, puis cochez la case **Données mobiles**. Une autre solution consiste à ouvrir le volet de paramétrage rapide, puis à appuyer sur **Données mobiles** pour activer la fonction.

## Wi-Fi

Connectez l'appareil à un réseau Wi-Fi pour pouvoir utiliser Internet ou partager des fichiers multimédia avec d'autres appareils. Pour connaître les options supplémentaires, reportez-vous à la section « [Wi-Fi](#) ».



- Votre appareil utilise une fréquence non harmonisée et est conçu pour fonctionner dans tous les pays européens. Au sein de l'Union Européenne, le réseau Wi-Fi peut fonctionner sans restriction en intérieur, mais pas en extérieur.
- Lorsque vous n'utilisez pas le réseau Wi-Fi, désactivez-le afin d'économiser la batterie.

- 1 Depuis la liste des applications, appuyez sur **Paramètres** → **CONNEXIONS** → **Wi-Fi**, puis appuyez sur le curseur **Wi-Fi** pour activer la fonction.
- 2 Sélectionnez un réseau dans la liste des réseaux Wi-Fi. Les réseaux nécessitant un mot de passe sont signalés par une icône en forme de verrou.
- 3 Appuyez sur **CONNEXION**.



Une fois que l'appareil s'est connecté à un réseau Wi-Fi, il se reconnecte à ce réseau chaque fois que ce dernier est disponible sans demander de mot de passe.

Pour empêcher l'appareil de se connecter automatiquement au réseau, sélectionnez-le dans la liste des réseaux et appuyez sur **OUBLIER**.

## Ajouter un réseau Wi-Fi

Si le réseau souhaité n'apparaît pas dans la liste des réseaux Wi-Fi, appuyez sur **Ajouter un réseau Wi-Fi** au bas de la liste. Saisissez le nom du réseau dans la zone **SSID du réseau**, sélectionnez le type de sécurité, indiquez le mot de passe si le réseau est protégé, puis appuyez sur **CONNEXION**.

## Utiliser la fonction de basculement de réseau intelligent

Utilisez cette fonction pour maintenir une connexion réseau stable lorsque vous naviguez sur des pages Web, téléchargez du contenu, etc.

Depuis la liste des applications, appuyez sur **Paramètres** → **CONNEXIONS** → **Wi-Fi**, puis cochez la case **Réseau intelligent**. L'appareil passe automatiquement du réseau Wi-Fi au réseau mobile lorsque le réseau Wi-Fi actif est faible ou instable. Lorsque le signal du réseau Wi-Fi redevient fort, l'appareil repasse du réseau mobile au réseau Wi-Fi.

## Download Booster

Utilisez cette fonction pour télécharger simultanément et plus rapidement des fichiers volumineux via le réseau Wi-Fi et les réseaux mobiles. Un signal Wi-Fi plus fort offre un débit de téléchargement supérieur.

Depuis la liste des applications, appuyez sur **Paramètres** → **CONNEXIONS** → **Download Booster**, puis appuyez sur le curseur **Download Booster** pour activer la fonction. Une autre solution consiste à ouvrir le volet de paramétrage rapide, puis à appuyer sur **Download booster**.



- Il se peut que des frais supplémentaires vous soient facturés lors du téléchargement de fichiers via un réseau mobile.
- Lorsque vous téléchargez des fichiers volumineux, l'appareil risque de chauffer. Si l'appareil dépasse une certaine température, l'application se ferme.
- Si les signaux réseau sont instables, la vitesse et les performances de cette fonction peuvent s'en trouver affectées.
- Si les débits de transfert de données du Wi-Fi et des réseaux mobiles sont très différents, il se peut que l'appareil utilise uniquement la connexion la plus rapide.
- Cette fonction prend en charge les protocoles Hypertext Transmission Protocol (HTTP) 1.1 et Hypertext Transmission Protocol Secure (HTTPS). La fonction ne peut pas être utilisée avec d'autres protocoles, comme FTP.

## Modem et point d'accès mobile

### À propos de la fonction Point d'accès mobile et modem



En l'absence de connexion Internet, utilisez cette fonction pour partager la connexion de données de votre appareil avec des ordinateurs et d'autres appareils. Les connexions peuvent être effectuées via la fonction Wi-Fi, USB ou Bluetooth.



L'utilisation de cette fonction peut entraîner des frais supplémentaires.

### Utiliser le point d'accès mobile

Utilisez votre appareil comme point d'accès mobile pour partager sa connexion de données avec d'autres appareils.

- 1 Depuis la liste des applications, appuyez sur **Paramètres** → **CONNEXIONS** → **Modem et point d'accès mobile** → **Point d'accès mobile**.
- 2 Appuyez sur le curseur **Point d'accès mobile** pour activer la fonction.
  - L'icône  apparaît dans la barre d'état. Les autres appareils peuvent détecter le vôtre dans la liste de réseaux Wi-Fi.
  - Pour définir un mot de passe pour le point d'accès mobile, appuyez sur , puis sélectionnez le type de sécurité. Saisissez ensuite un mot de passe, puis appuyez sur **ENREGISTRER**.
- 3 Sur l'écran de l'autre appareil, recherchez et sélectionnez votre appareil dans la liste des réseaux Wi-Fi.
- 4 Sur l'appareil connecté, utilisez la connexion de données de votre appareil pour accéder à Internet.



## Utiliser le modem USB

Partagez la connexion de données mobiles de votre appareil avec d'autres ordinateurs via un câble USB.

- 1 Depuis la liste des applications, appuyez sur **Paramètres** → **CONNEXIONS** → **Modem et point d'accès mobile**.
- 2 Connectez l'appareil à un ordinateur à l'aide du câble USB.
- 3 Cochez la case **Modem USB**.  
L'icône  apparaît dans la barre d'état lorsque les deux appareils sont connectés.
- 4 Sur l'ordinateur, utilisez la connexion de données de votre appareil.

## Utiliser le modem Bluetooth

Partagez la connexion de données mobiles de votre appareil avec d'autres ordinateurs via la fonction Bluetooth. Assurez-vous que l'ordinateur auquel vous vous connectez prend en charge la fonction Bluetooth.

- 1 Associez les deux appareils via la fonction Bluetooth. Pour plus d'informations, reportez-vous à la section [Établir une connexion avec d'autres appareils Bluetooth](#).
- 2 Depuis la liste des applications de votre appareil, appuyez sur **Paramètres** → **CONNEXIONS** → **Modem et point d'accès mobile**.
- 3 Cochez la case **Modem Bluetooth**.
- 4 Sur l'appareil connecté, ouvrez l'écran des paramètres Bluetooth, puis appuyez sur  → **Accès Internet**.  
L'icône  apparaît dans la barre d'état lorsque les deux appareils sont connectés.
- 5 Sur l'appareil connecté, utilisez la connexion de données de votre appareil pour accéder à Internet.



Les modes de connexion peuvent varier en fonction des appareils connectés.

# Internet

- 1 Depuis la liste des applications, appuyez sur **Internet**.
- 2 Appuyez sur le champ d'adresse.
- 3 Saisissez une adresse Web ou un mot-clé, puis appuyez sur **Aller à**. Pour effectuer oralement une recherche sur le Web, appuyez sur .

Pour afficher la barre de navigation, faites glisser votre doigt vers le bas de l'écran.

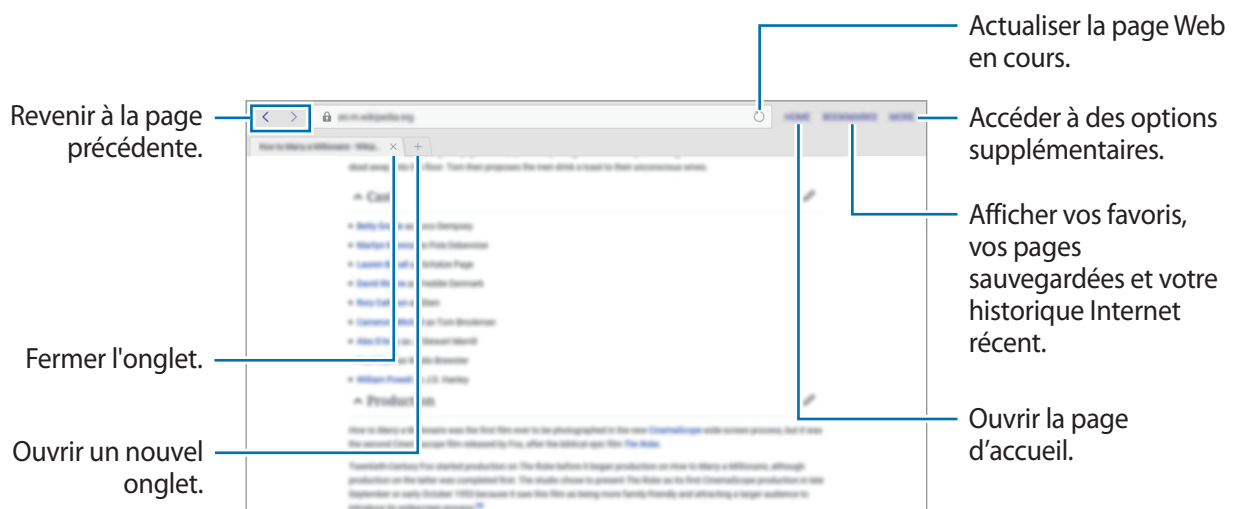

# Reconnaissance des mouvements et maniabilité

## Mouvements



Si l'appareil est soumis à des secousses ou à des chocs excessifs, cela peut entraîner un comportement imprévu. Veillez à contrôler vos gestes.

## Muet

Depuis la liste des applications, appuyez sur **Paramètres** → **APPAREIL** → **Mouvements**, puis appuyez sur le curseur **Muet** pour activer la fonction.

## Couvrir l'écran avec la main

Recouvrez l'écran avec votre paume pour désactiver la sonnerie des appels entrants ou les alarmes, ou pour interrompre la lecture des fichiers multimédia.

Appuyez sur **Muet** → **Couvrir l'écran avec la main**.

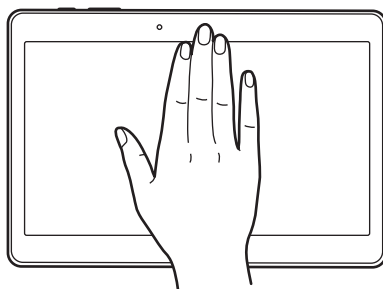



## Balayer pour capturer

Depuis la liste des applications, appuyez sur **Paramètres** → **APPAREIL** → **Mouvements**, puis appuyez sur le curseur **Balayer pour capturer** pour activer la fonction.

Placez le côté de votre main sur l'écran et faites-le glisser de droite à gauche ou inversement pour réaliser une capture d'écran. L'image est enregistrée dans le dossier **Galerie** →  → **Album** → **Screenshots**. Après avoir réalisé une capture d'écran, vous pouvez modifier l'image et la partager avec d'autres personnes.



Cette fonction n'est disponible que pour certaines applications.

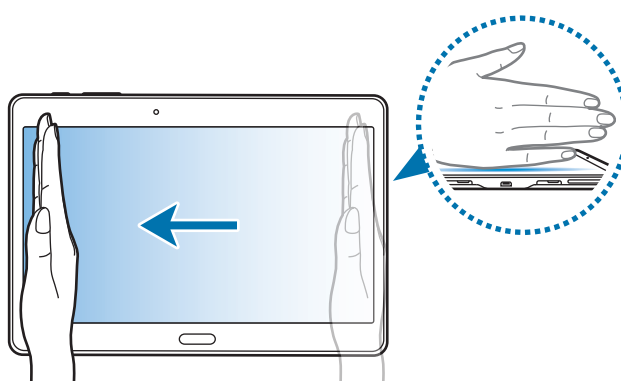

## Fenêtres multiples

### À propos de la fonction Multi-fenêtres

Utilisez cette fonction pour exécuter simultanément deux applications sur le même écran. Vous pouvez utiliser cette fonction pour afficher des e-mails ou utiliser Internet tout en lisant une vidéo.

### Lancer la fonction Multi-fenêtres

- 1 Depuis la liste des applications, appuyez sur **Paramètres** → **APPAREIL** → **Fenêtres multiples**, puis appuyez sur le curseur **Fenêtres multiples** pour activer la fonction. Une autre solution consiste à ouvrir le volet des raccourcis, puis à appuyer sur **Multi fenêtres** pour activer la fonction.

- 2 Placez votre doigt sur le côté droit de l'écran et faites-le glisser vers le centre pour ouvrir le volet Multi-fenêtres. Vous pouvez également maintenir le doigt appuyé sur ↻.

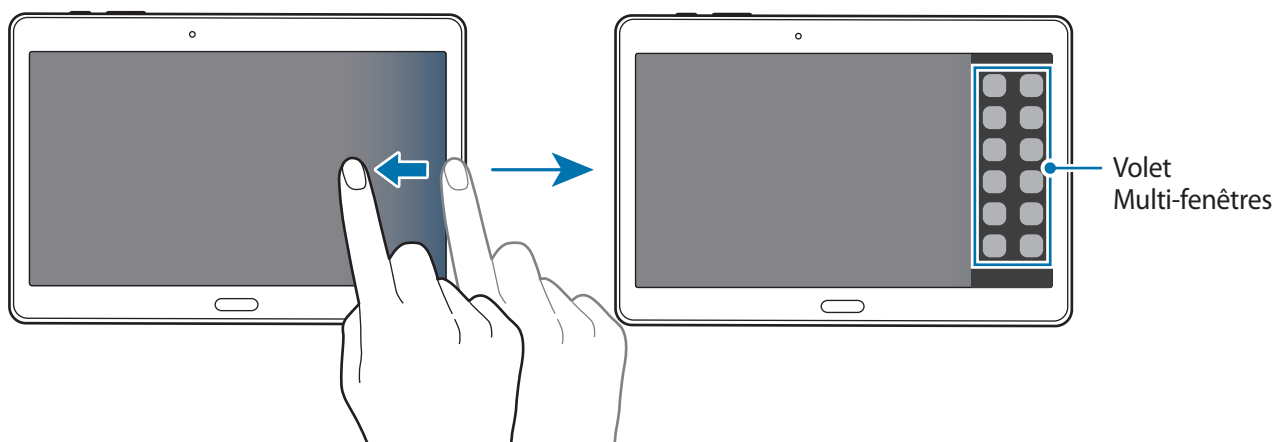

- 3 Maintenez le doigt appuyé sur une icône d'application pour la lancer depuis le volet Multi-fenêtres, puis faites-la glisser vers l'écran.

Lorsque l'écran devient bleu, relâchez l'icône d'application.

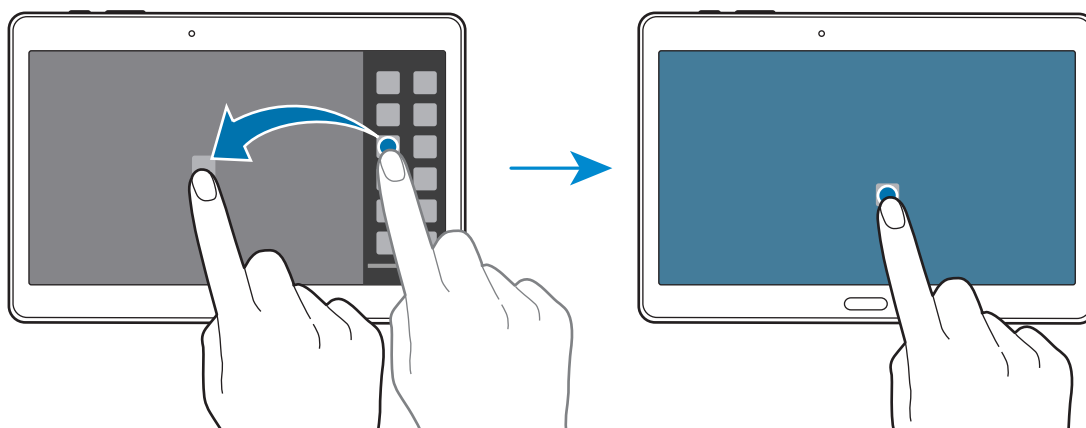

- 4 Maintenez le doigt appuyé sur une autre icône d'application dans le volet Multi-fenêtres, puis faites-la glisser vers un nouvel emplacement.

Les icônes d'application caractérisées par le symbole ↻ peuvent être lancées simultanément dans des fenêtres distinctes de l'écran.

## Créer une combinaison Multi-fenêtres

Utilisez cette fonction pour enregistrer la combinaison de fenêtres que vous utilisez actuellement.

**1** Lancez deux applications sur un écran partagé Multi-fenêtres.

**2** Ouvrez le volet Multi-fenêtres et appuyez sur  → **Créer**.

La combinaison Multi-fenêtres est ajoutée en haut du volet Multi-fenêtres.

Pour supprimer des combinaisons Multi-fenêtres, ouvrez le volet Multi-fenêtres, appuyez sur  → **Modifier**, sélectionnez une combinaison Multi-fenêtres, puis appuyez sur **OK**.

## Ajuster la taille des fenêtres

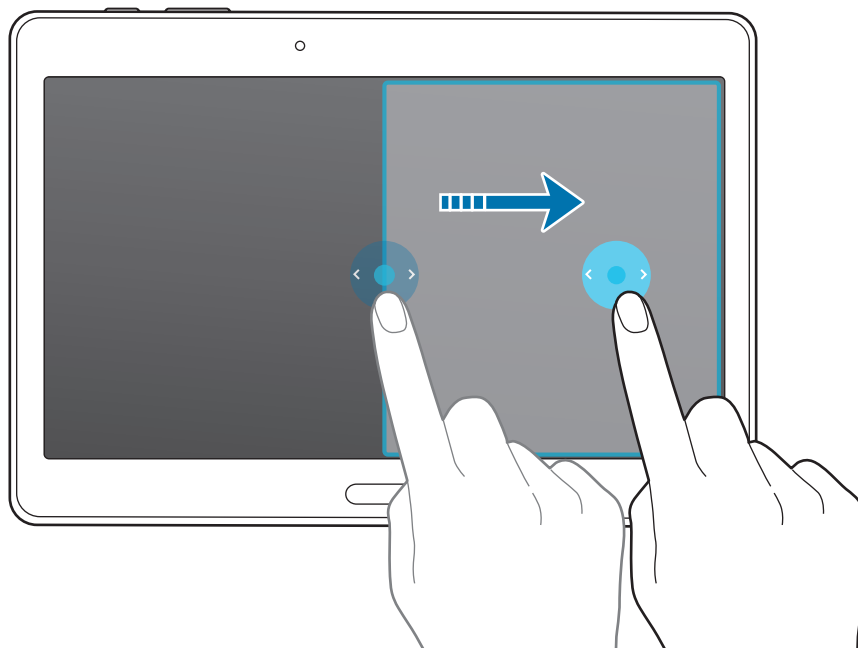

Faites glisser le cercle situé entre les deux fenêtres pour activer la fonction ou la gauche pour ajuster la taille de chaque fenêtre.



## Utiliser les options Multi-fenêtres

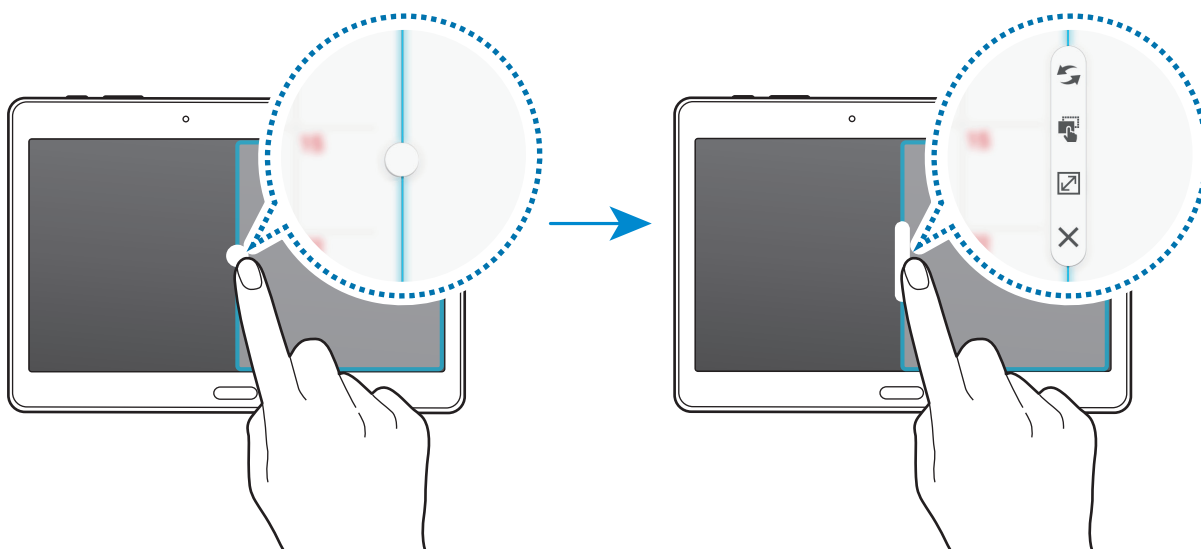

Lorsque vous utilisez des applications Multi-fenêtres, sélectionnez la fenêtre d'une application ; un cadre bleu apparaît autour. Appuyez sur le cercle situé entre les fenêtres d'applications pour accéder aux options suivantes :

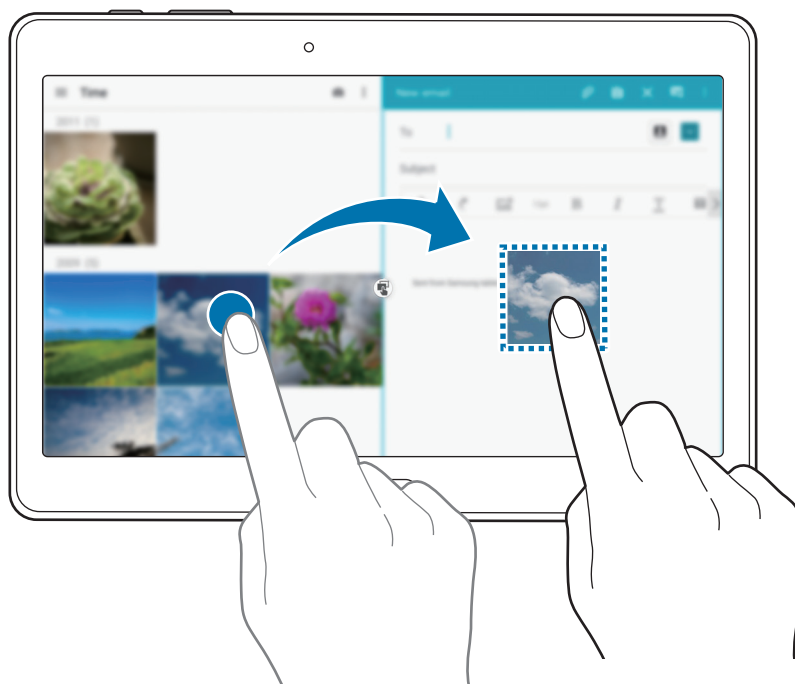

-  : passer d'une application Multi-fenêtres à l'autre.
-  : glisser et déposer du texte ou des images d'une fenêtre à l'autre. Maintenez le doigt appuyé sur un élément dans la fenêtre sélectionnée et faites-le glisser vers l'autre fenêtre.



Il est possible que certaines applications ne soient pas compatibles avec cette fonction.

-  : agrandir la fenêtre.
-  : fermer l'application.

## Réorganiser les applications du volet Multi-fenêtres

Vous pouvez réorganiser les applications du volet Multi-fenêtres.

- 1 Depuis la liste des applications, appuyez sur **Paramètres** → **APPAREIL** → **Fenêtres multiples**, puis appuyez sur le curseur **Fenêtres multiples** pour activer la fonction. Une autre solution consiste à ouvrir le volet des raccourcis, puis à appuyer sur **Multi fenêtres** pour activer la fonction.
- 2 Ouvrez le volet Multi-fenêtres et appuyez sur  → **Modifier**.  
L'appareil affiche les applications disponibles que vous pouvez utiliser dans le volet Multi-fenêtres.
- 3 Maintenez le doigt appuyé sur une application, puis faites-la glisser jusqu'au volet Multi-fenêtres.

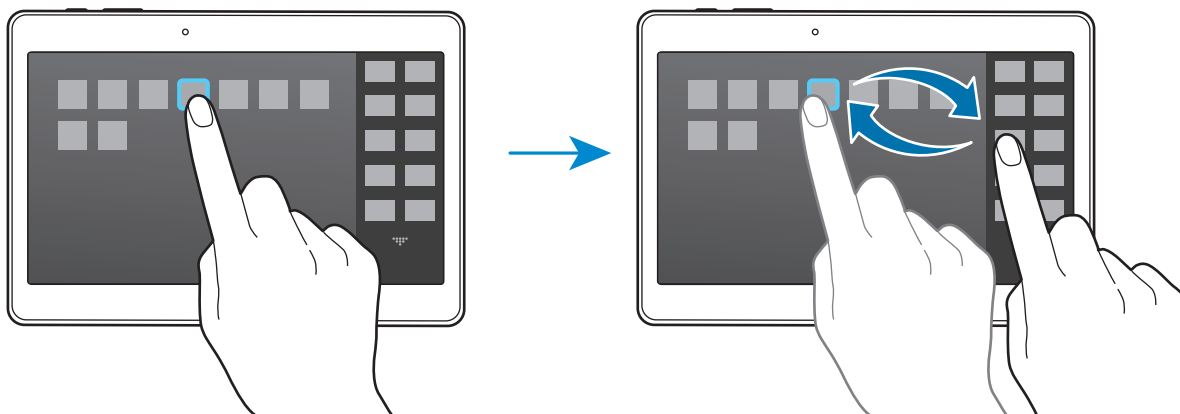

- 4 Appuyez sur **OK**.

## Boîte à outils

Vous pouvez facilement lancer différentes applications depuis la boîte à outils tout en utilisant d'autres applications.

Depuis la liste des applications, appuyez sur **Paramètres** → **APPAREIL** → **Boîte à outils**, puis appuyez sur le curseur **Boîte à outils** pour activer la fonction. Une autre solution consiste à ouvrir le volet de paramétrage rapide, puis à appuyer sur **Boîte à outils** pour activer la fonction. L'icône  apparaît à l'écran.

Pour lancer une application, appuyez sur  et sélectionnez l'application en question.

Pour déplacer la boîte à outils, maintenez le doigt appuyé sur l'icône , puis faites-la glisser jusqu'à un nouvel emplacement.

Pour modifier les applications qui se trouvent dans la boîte à outils, maintenez le doigt appuyé sur l'icône , puis faites-la glisser vers l'option **Modifier**.

Pour masquer la boîte à outils, maintenez le doigt appuyé sur , puis faites-la glisser vers l'option **Supprimer**.

## Augmenter la sensibilité de l'écran tactile

Utilisez cette fonction pour pouvoir manipuler l'écran lorsque vous portez des gants.

Depuis la liste des applications, appuyez sur **Paramètres** → **APPAREIL** → **Affichage**, puis cochez la case **Augmenter sensib. tactile**. Une autre solution consiste à ouvrir le volet de paramétrage rapide, puis à appuyer sur **Sensib. tactile** pour activer la fonction.



- Pour une meilleure reconnaissance tactile, utilisez plutôt des gants en cuir. Certaines autres matières peuvent ne pas être reconnues.
- Pour un résultat optimal, appuyez fermement sur l'écran lorsque vous portez des gants.

# Personnaliser votre appareil

## Gérer l'écran d'accueil et la liste des applications

### Gérer l'écran d'accueil Classique

#### Ajouter des éléments

Depuis la liste des applications, maintenez le doigt appuyé sur une application ou un dossier, puis faites glisser l'icône vers l'écran d'accueil Classique.

Pour ajouter des widgets, ouvrez l'écran d'accueil Classique, maintenez le doigt appuyé sur une zone vide de l'écran, appuyez sur **Widgets**, maintenez le doigt appuyé sur un widget, puis faites-le glisser vers l'écran d'accueil Classique.

#### Déplacer et supprimer un élément

Maintenez le doigt appuyé sur un élément depuis l'écran d'accueil Classique, puis faites-le glisser jusqu'à l'emplacement souhaité.

Pour déplacer l'élément vers un autre volet, faites-le glisser vers le bord de l'écran.

Maintenez le doigt appuyé sur l'élément à supprimer. Faites-le ensuite glisser vers l'option **Supprimer** qui s'affiche en haut de l'écran.

#### Créer un dossier

- 1 Depuis l'écran d'accueil Classique, maintenez le doigt appuyé sur une application, puis faites-la glisser vers l'option **Créer dossier** qui apparaît en haut de l'écran.
- 2 Saisissez un nom de dossier.
- 3 Appuyez sur **+**, sélectionnez les applications à déplacer vers le dossier, puis appuyez sur **SAUVEG.**

## Gérer les dossiers

Pour renommer un dossier, appuyez sur le nom du dossier. Saisissez un nouveau nom de dossier et appuyez sur **OK**.

Pour modifier la couleur d'un dossier, sélectionnez un dossier, appuyez sur , puis sélectionnez une couleur.

Pour déplacer d'autres applications vers un dossier, maintenez le doigt appuyé sur une application, puis faites-la glisser jusqu'au dossier.

Pour déplacer une application depuis un dossier, sélectionnez un dossier, maintenez le doigt appuyé sur l'application, puis faites-la glisser jusqu'à l'emplacement souhaité.

## Gérer les volets

Sur l'écran d'accueil Classique, maintenez le doigt appuyé sur une zone vide pour ajouter, déplacer ou supprimer un volet.

Pour ajouter un volet, faites défiler l'écran vers la gauche jusqu'au dernier volet, puis appuyez sur .

Pour déplacer un volet, maintenez le doigt appuyé sur son aperçu, puis faites-le glisser jusqu'à l'emplacement souhaité.

Pour supprimer un volet, maintenez le doigt appuyé sur son aperçu, puis faites-le glisser vers l'option **Supprimer** en haut de l'écran.

Pour définir un volet comme écran d'accueil Classique principal, appuyez sur .

## Gérer l'écran d'accueil Contenu

L'écran d'accueil Contenu affiche des widgets avec du contenu. Vous pouvez accéder directement à une application en sélectionnant un widget avec du contenu sur l'écran d'accueil Contenu.



## Ajouter un widget ou un volet

- 1 Resserrez les doigts sur l'écran d'accueil Contenu.
- 2 Dans l'écran Widgets, sélectionnez le volet à modifier ou appuyez sur **+** pour en créer un (1). Dans le volet inférieur, sélectionnez les widgets à ajouter au volet (2).

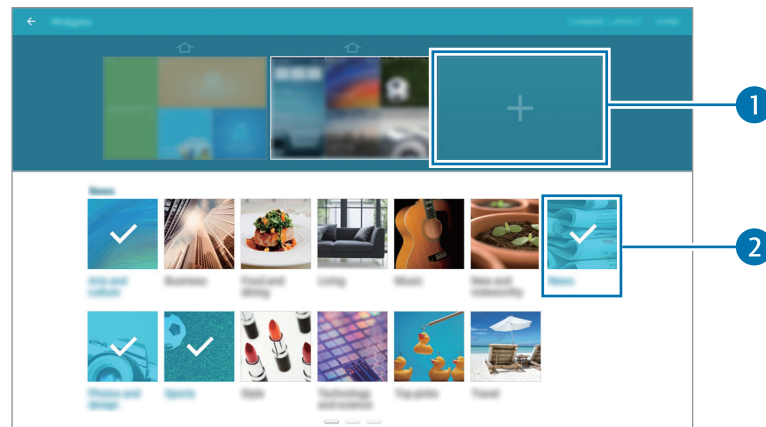

Faites défiler le volet inférieur vers la gauche ou la droite pour afficher davantage de widgets.

- 3 Appuyez sur **OK**.

## Ajuster la taille d'un widget

- 1 Sur l'écran d'accueil Contenu, maintenez le doigt appuyé sur le widget à redimensionner.
- 2 Pour ajuster la taille du widget, faites glisser le cadre qui l'entoure.

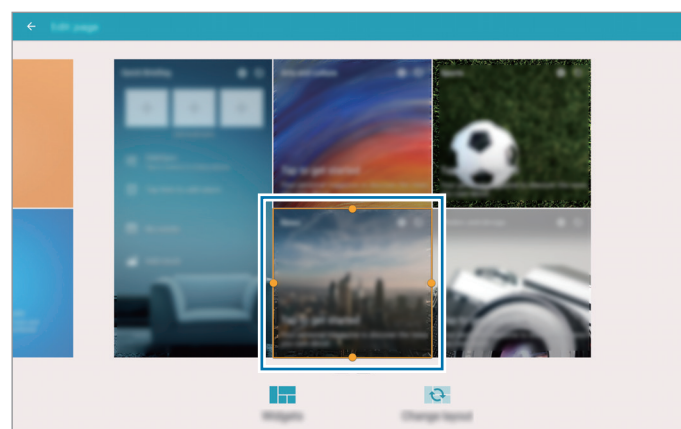

- 3 Appuyez sur **↩** pour enregistrer vos modifications.

## Déplacer un widget

- 1 Sur l'écran d'accueil Contenu, maintenez le doigt appuyé sur un widget.
- 2 Maintenez le doigt appuyé sur un widget, puis faites-le glisser jusqu'à l'emplacement souhaité.  
Pour organiser les widgets sur le volet actuel de manière aléatoire, appuyez sur **Modifier l'affichage**.

## Supprimer un volet

- 1 Resserrez les doigts sur l'écran d'accueil Contenu.
- 2 Sur l'écran Widgets, maintenez le doigt appuyé sur le volet à supprimer.
- 3 Faites glisser le volet vers l'option **Supprimer** qui s'affiche en haut de l'écran.



Il doit rester au moins un volet sur l'écran d'accueil Contenu.

## Gérer la liste des applications

### Changer de mode d'affichage

Depuis la liste des applications, appuyez sur **⋮** → **Afficher en tant que** et sélectionnez un mode d'affichage.

### Masquer des applications

Vous pouvez masquer les applications que vous ne voulez pas retrouver dans la liste des applications.

Depuis la liste des applications, appuyez sur **⋮** → **Masquer les applications**, sélectionnez des applications, puis appuyez sur **SAUVEG**.

Pour afficher les applications masquées, appuyez sur **⋮** → **Afficher les applications masquées**, sélectionnez des applications, puis appuyez sur **SAUVEG**.

## Déplacer des éléments

Depuis la liste des applications, appuyez sur  → **Modifier**. Maintenez le doigt appuyé sur l'élément à déplacer, puis faites-le glisser jusqu'à l'emplacement souhaité.

Pour déplacer l'élément vers un autre volet, faites-le glisser vers le bord de l'écran.

Pour déplacer un élément vers un tout nouveau volet, faites-le glisser vers l'option **Créer une page** qui s'affiche en haut de l'écran.



Vous pouvez déplacer des dossiers uniquement dans le volet des dossiers.

## Créer des dossiers

- 1 Depuis la liste des applications, appuyez sur  → **Créer dossier**.
- 2 Saisissez un nom de dossier.
- 3 Appuyez sur **+**, sélectionnez les applications à déplacer vers le dossier, puis appuyez sur **SAUVEG**.

Le nouveau dossier est ajouté au volet de dossiers de la liste des applications.

## Gérer les dossiers

Pour renommer un dossier, appuyez sur le nom du dossier. Saisissez un nouveau nom de dossier et appuyez sur **OK**.

Pour modifier la couleur d'un dossier, sélectionnez un dossier, appuyez sur , puis sélectionnez une couleur.

Pour déplacer d'autres applications vers un dossier, appuyez sur  → **Modifier**, maintenez le doigt appuyé sur une application, puis faites-la glisser jusqu'au dossier.

Pour déplacer une application depuis un dossier, appuyez sur  → **Modifier**, sélectionnez un dossier, maintenez le doigt appuyé sur l'application, puis faites-la glisser jusqu'au volet d'applications. Si vous déplacez l'application d'un dossier vers le volet de dossiers, un nouveau dossier est créé.

# Définir un fond d'écran et des sonneries

## Définir un fond d'écran

Définissez une image ou une photo enregistrée sur l'appareil comme fond d'écran pour l'écran d'accueil Classique ou l'écran de verrouillage.

- 1 Sur l'écran d'accueil Classique, maintenez le doigt appuyé sur une zone vide, puis appuyez sur **Fonds d'écran**. Vous pouvez également appuyer sur **Paramètres** → **APPAREIL** → **Fond d'écran** dans la liste des applications.
- 2 Sélectionnez l'écran auquel appliquer un fond d'écran.
- 3 Faites défiler vers la gauche ou la droite, puis sélectionnez une image parmi celles affichées en bas de l'écran.  
  
Pour sélectionner les photos que vous avez prises avec l'appareil photo ou d'autres images, appuyez sur **Depuis Galerie**.
- 4 Appuyez sur **DÉFINIR COMME FOND D'ÉCRAN** ou sur **TERMINÉ**.

## Modifier les sonneries

Modifiez les sonneries des appels entrants et des notifications.

Depuis la liste des applications, appuyez sur **Paramètres** → **APPAREIL** → **Sons et notifications**.

Pour définir une sonnerie pour les appels entrants, appuyez sur **Sonneries**, sélectionnez une sonnerie, puis appuyez sur **OK**. Pour utiliser un morceau de musique stocké sur l'appareil ou sur l'un de vos comptes comme sonnerie, appuyez sur **AJOUTER**.

Pour définir une sonnerie pour les notifications, appuyez sur **Sonnerie de notification**, sélectionnez une sonnerie, puis appuyez sur **OK**.

## Changer la méthode de déverrouillage de l'écran

Vous pouvez définir une méthode de déverrouillage sécurisé de l'écran pour empêcher l'accès à vos informations personnelles par autrui.

Depuis la liste des applications, appuyez sur **Paramètres** → **APPAREIL** → **Écran de verrouillage** → **Déverrouillage de l'écran**, puis sélectionnez une méthode de déverrouillage. Pour protéger votre appareil, vous pouvez définir un code de déverrouillage.



Si vous oubliez le code de déverrouillage, apportez l'appareil dans un centre de service après-vente Samsung pour le réinitialiser.

### Modèle

Dessinez un modèle en reliant au moins quatre points, puis recommencez pour valider. Définissez un code PIN de secours pour déverrouiller l'écran en cas d'oubli du modèle.

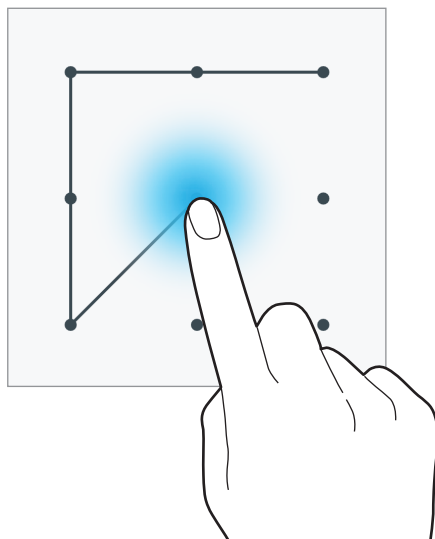

### Code PIN

Un code PIN se compose uniquement de chiffres. Saisissez au moins quatre chiffres, puis recommencez pour valider.

### Mot de passe

Un mot de passe comprend des caractères et des chiffres. Saisissez au moins quatre caractères, y compris des chiffres et des symboles, puis recommencez pour valider.

### Empreinte

Enregistrez vos empreintes digitales pour pouvoir déverrouiller l'écran. Pour plus d'informations, reportez-vous à la section [Lecteur d'empreintes](#).

## Lecteur d'empreintes

### Conseils pour une meilleure reconnaissance des empreintes

Lorsque vous scannez vos empreintes sur l'appareil, sachez que les conditions suivantes risquent d'affecter les performances de cette fonction :

- La touche Accueil est munie d'un capteur de reconnaissance des empreintes. Assurez-vous que la touche Accueil n'a pas été rayée ni endommagée par des objets métalliques comme des pièces de monnaie, des clés ou un collier.
- La protection d'écran fournie avec l'appareil peut altérer le fonctionnement du capteur d'empreintes. Pour améliorer la sensibilité de reconnaissance des empreintes, retirez la protection de l'écran.
- Assurez-vous que la zone de reconnaissance des empreintes et vos doigts sont propres et secs.
- L'appareil peut ne pas reconnaître les empreintes digitales présentant des ridules ou des cicatrices.
- L'appareil peut ne pas reconnaître l'empreinte d'un petit doigt ou d'un doigt fin.
- Pour améliorer les performances de reconnaissance, enregistrez les empreintes de la main que vous utilisez le plus fréquemment lorsque vous manipulez l'appareil.
- Ne faites pas glisser le doigt trop rapidement ni trop lentement. Faites glisser le doigt à une vitesse modérée afin de donner le temps à l'appareil de le reconnaître.
- Dans les environnements secs, de l'électricité statique peut s'accumuler dans l'appareil. Évitez d'utiliser cette fonction dans des environnements secs ou, avant d'utiliser la fonction, déchargez l'électricité statique accumulée en touchant un objet métallique.

### Enregistrer des empreintes

- 1 Depuis la liste des applications, appuyez sur **Paramètres** → **APPAREIL** → **Lecteur d'empreintes** → **Gestionnaire d'empreintes**.
- 2 Si vous enregistrez plusieurs empreintes, une fenêtre de reconnaissance des empreintes apparaît. Scannez une empreinte enregistrée à l'aide de l'appareil et appuyez sur **+**.
- 3 Placez le doigt sur la zone de reconnaissance des empreintes en bas et au centre de l'écran.

- 4 Maintenez le doigt appuyé sur l'écran dans la zone de reconnaissance des empreintes, puis faites-le glisser vers le bas sur la touche Accueil.

Répétez cette opération avec le même doigt jusqu'à ce que l'empreinte soit enregistrée.



Si vous pliez le doigt ou si vous utilisez le bout du doigt, l'appareil risque de ne pas reconnaître l'empreinte.

- Type 1 (SM-T805) :

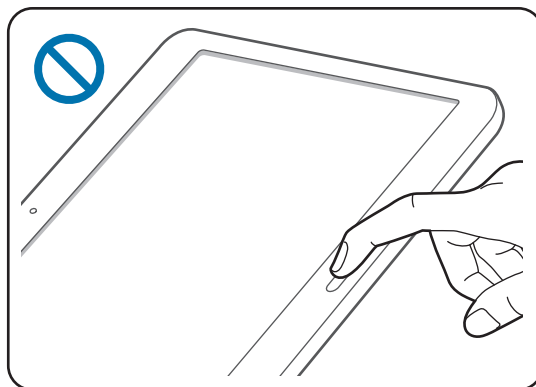
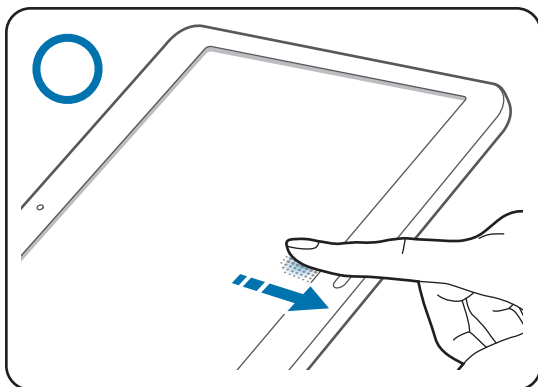

- Type 2 (SM-T705) :

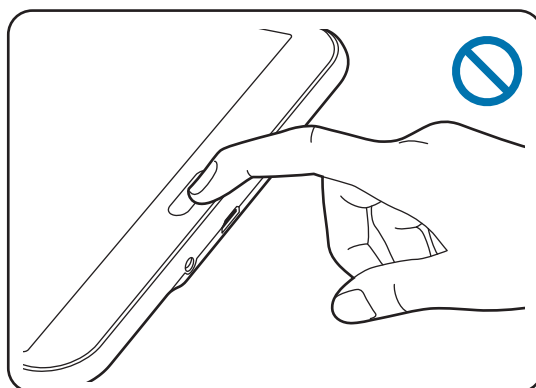
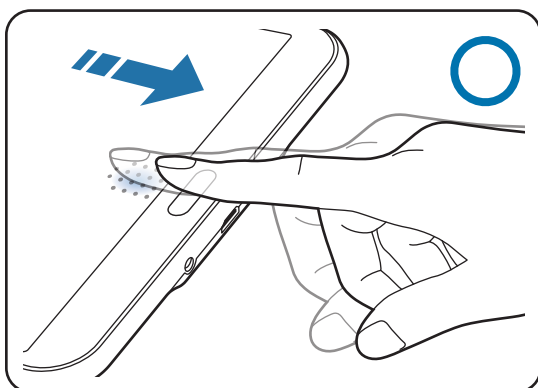



- 5 Si une fenêtre contextuelle vous demandant de saisir un mot de passe de secours apparaît, appuyez sur **CONTINUER**, saisissez à nouveau le mot de passe de secours pour le confirmer, puis appuyez sur **OK**. Vous pouvez utiliser le mot de passe de secours à la place de l'empreinte.
- 6 Si la fenêtre contextuelle de verrouillage par empreintes apparaît, appuyez sur **OK**. Vous pouvez utiliser vos empreintes pour déverrouiller l'écran.

## Gérer les empreintes enregistrées

Vous pouvez supprimer ou renommer vos empreintes enregistrées.

Depuis la liste des applications, appuyez sur **Paramètres** → **APPAREIL** → **Lecteur d'empreintes** → **Gestionnaire d'empreintes**.

Pour supprimer des empreintes, appuyez sur  → **Annuler l'enregistrement**, sélectionnez les empreintes, puis appuyez sur **TERMINÉ**.

Pour renommer une empreinte, maintenez le doigt appuyé sur le nom de l'empreinte, appuyez sur , puis saisissez un nouveau nom, et appuyez sur **OK**.

## Modifier le mot de passe de secours

Vous pouvez modifier le mot de passe de secours utilisé en cas de problème de reconnaissance de vos empreintes.

- 1 Depuis la liste des applications, appuyez sur **Paramètres** → **APPAREIL** → **Lecteur d'empreintes** → **Modifier MDP de secours**.
- 2 Scannez une empreinte enregistrée ou appuyez sur  et saisissez le mot de passe de sauvegarde.
- 3 Saisissez un nouveau mot de passe et appuyez sur **CONTINUER**.
- 4 Saisissez de nouveau le mot de passe, puis appuyez sur **OK**.

## Déverrouiller l'écran à l'aide des empreintes digitales

Vous pouvez déverrouiller l'écran à l'aide des empreintes enregistrées.

Depuis la liste des applications, appuyez sur **Paramètres** → **APPAREIL** → **Lecteur d'empreintes** → **Déverrouillage de l'écran** → **Empreinte**. Une autre solution consiste à appuyer, depuis la liste des applications, sur **Paramètres** → **APPAREIL** → **Écran de verrouillage** → **Déverrouillage de l'écran** → **Empreinte**.

## Vérifier le mot de passe du compte Samsung

Utilisez vos empreintes digitales pour vérifier le mot de passe de votre compte Samsung. Vous pouvez recourir à votre empreinte au lieu de saisir votre mot de passe, par exemple lorsque vous achetez du contenu sur **Galaxy Apps**.

Depuis la liste des applications, appuyez sur **Paramètres** → **APPAREIL** → **Lecteur d'empreintes** → **Vérifier le compte Samsung**, puis appuyez sur le curseur en haut à droite de l'écran pour activer la fonction.





## Mode Privé

### À propos du mode Privé

Utilisez ce mode pour empêcher d'autres personnes d'utiliser ou d'accéder à des contenus spécifiques, tels que des images ou des documents enregistrés sur l'appareil. Vous pouvez enregistrer du contenu à un emplacement spécifique, puis désactiver le mode Privé pour masquer ces éléments.

### Masquer du contenu

- 1 Depuis la liste des applications, appuyez sur **Paramètres** → **APPAREIL** → **Mode Privé**, puis appuyez sur le curseur **Mode Privé** pour activer la fonction. Une autre solution consiste à ouvrir le volet de paramétrage rapide, puis à appuyer sur **Mode Privé**.  
Lorsque vous activez le mode Privé pour la première fois, définissez un code de déverrouillage et un code PIN de secours.
- 2 Saisissez le code de déverrouillage du mode Privé.  
Une fois ce mode activé, l'icône  apparaît en haut de l'écran.
- 3 Pour sélectionner des éléments à masquer, maintenez le doigt enfoncé sur un élément, cochez les éléments à sélectionner, puis appuyez sur  → **Déplacer dans Privé**.  
Les éléments du mode Privé sont caractérisés par le symbole .
- 4 Une fois les éléments à masquer sélectionnés, ouvrez la liste des applications, appuyez sur **Paramètres** → **APPAREIL** → **Mode Privé**, puis appuyez sur le curseur **Mode Privé** pour désactiver la fonction. Une autre solution consiste à ouvrir le volet de paramétrage rapide, puis à appuyer sur **Mode Privé** pour désactiver la fonction.  
Les éléments sélectionnés disparaissent de l'écran.



Vérifiez que les fichiers ont bien été enregistrés et déplacés avant de désactiver le mode Privé.

## Afficher du contenu masqué

Vous pouvez afficher le contenu masqué uniquement si le mode Privé est activé.

- 1 Depuis la liste des applications, appuyez sur **Paramètres** → **APPAREIL** → **Mode Privé**, puis appuyez sur le curseur **Mode Privé** pour activer la fonction. Une autre solution consiste à ouvrir le volet de paramétrage rapide, puis à appuyer sur **Mode Privé**.
- 2 Saisissez le code de déverrouillage du mode Privé.
- 3 Depuis la liste des applications, appuyez sur **Mes fichiers** → **Privé**.  
Tous les éléments du mode Privé s'affichent à l'écran.

## Utilisateurs multiples

Vous pouvez configurer des comptes d'utilisateur supplémentaires pour que d'autres personnes puissent utiliser votre appareil avec des paramètres personnalisés, comme des comptes de messagerie et des préférences de fond d'écran par exemple. Les types de comptes d'utilisateur suivants sont disponibles :

- **Propriétaire** : le compte du propriétaire est créé uniquement lors de la configuration initiale de l'appareil et ne peut pas être créé plus d'une fois. Ce compte a le contrôle total de l'appareil, y compris la gestion des comptes d'utilisateur.
- **Utilisateur** : ce compte permet aux utilisateurs d'accéder à leurs propres applications et contenus, et de personnaliser les paramètres de l'appareil qui affectent tous les comptes.

### Ajouter des utilisateurs



- 1 Depuis la liste des applications, appuyez sur **Paramètres** → **APPAREIL** → **Utilisateurs**.
- 2 Appuyez sur **Ajouter un utilisateur ou un profil** → **OK** → **CONFIG. MAINT.**
- 3 Suivez les instructions qui s'affichent à l'écran pour procéder à la configuration du compte.

## Changer d'utilisateur

- 1 Depuis la liste des applications, appuyez sur **Paramètres** → **APPAREIL** → **Utilisateurs**.
- 2 Sélectionnez le compte à utiliser, puis déverrouillez l'appareil.

## Gérer les utilisateurs

Lorsque vous utilisez le compte du propriétaire, vous pouvez supprimer des comptes ou modifier les paramètres d'un compte.

- 1 Depuis la liste des applications, appuyez sur **Paramètres** → **APPAREIL** → **Utilisateurs**.
- 2 Appuyez sur  à côté d'un compte pour modifier les paramètres du compte.  
Pour supprimer le compte, appuyez sur  → **Supprimer utilisateur** → **SUPPRIMER**.

## Transférer des données depuis votre ancien appareil

### Utiliser un compte de sauvegarde

Vous pouvez transférer des données de sauvegarde depuis votre ancien appareil vers votre nouvel appareil à l'aide de votre compte Google ou Samsung. Pour plus d'informations, reportez-vous à la section [Sauvegarder et restaurer des données](#).

### Utiliser Samsung Smart Switch

Vous pouvez transférer des données de votre ancien appareil vers votre nouvel appareil via Smart Switch (pour mobiles et ordinateurs). Visitez le site [www.samsung.com/smartswitch](http://www.samsung.com/smartswitch) pour en savoir plus.



Samsung Smart Switch n'est pas pris en charge sur certains appareils ou ordinateurs.

## Utiliser Smart Switch Mobile

Utilisez cette application pour transférer vos données de votre ancien appareil vers votre nouvel appareil. Vous pouvez télécharger l'application depuis **Galaxy Apps** ou **Play Store**.

- 1 Depuis votre appareil, appuyez sur **Smart Switch**.
- 2 Depuis votre appareil, sélectionnez une option en fonction du type de votre ancien appareil et suivez les instructions qui s'affichent à l'écran.  
Si l'ancien appareil est un appareil Android, assurez-vous que l'application Smart Switch Mobile y est installée. Pour en savoir plus, consultez l'aide.

## Utiliser Smart Switch avec un ordinateur

Utilisez cette fonction pour importer une sauvegarde de vos données (depuis des appareils mobiles d'un fabricant sélectionné) depuis un ordinateur vers votre appareil. Vous pouvez télécharger l'application depuis [www.samsung.com/smartswitch](http://www.samsung.com/smartswitch).

- 1 Sauvegardez les données d'un ancien appareil sur un ordinateur. Pour plus d'informations, contactez le fabricant de l'appareil.
- 2 Sur l'ordinateur, lancez Smart Switch.
- 3 Connectez votre ancien appareil à l'ordinateur à l'aide d'un câble USB.
- 4 Sur l'ordinateur, sélectionnez le fabricant de l'ancien appareil, puis suivez les instructions à l'écran pour transférer les données vers votre appareil.

## Utiliser Samsung Kies

Importez un fichier de sauvegarde de vos données depuis votre ordinateur via Samsung Kies pour restaurer les données sur votre appareil. Vous pouvez également sauvegarder les données sur l'ordinateur via Samsung Kies. Pour plus d'informations, reportez-vous à la section [Connecter l'appareil avec Samsung Kies](#).

## Paramétrer des comptes

### Ajouter des comptes

Certaines applications utilisées sur l'appareil nécessitent un compte. Afin de profiter au maximum de votre appareil, créez des comptes.

Depuis la liste des applications, appuyez sur **Paramètres** → **GÉNÉRAL** → **Comptes** → **Ajouter compte** et sélectionnez un service de compte. Ensuite, suivez les instructions qui s'affichent à l'écran pour procéder à la configuration du compte.

Pour synchroniser du contenu avec vos comptes, sélectionnez un compte, puis cochez les éléments à synchroniser.



### Supprimer un compte

Depuis la liste des applications, appuyez sur **Paramètres** → **GÉNÉRAL** → **Comptes**, sélectionnez un compte, puis appuyez sur **⋮** → **Supprimer le compte**.

# Téléphone

## Passer des appels

Depuis la liste des applications, appuyez sur **Téléphone**.

Appuyez sur **Téléphone**, composez un numéro de téléphone, puis appuyez sur  pour passer un appel vocal ou sur  pour passer un appel visio. Vous pouvez également passer des appels aux numéros de téléphone répertoriés dans **Groupes**, **Favoris** et **Contacts**.

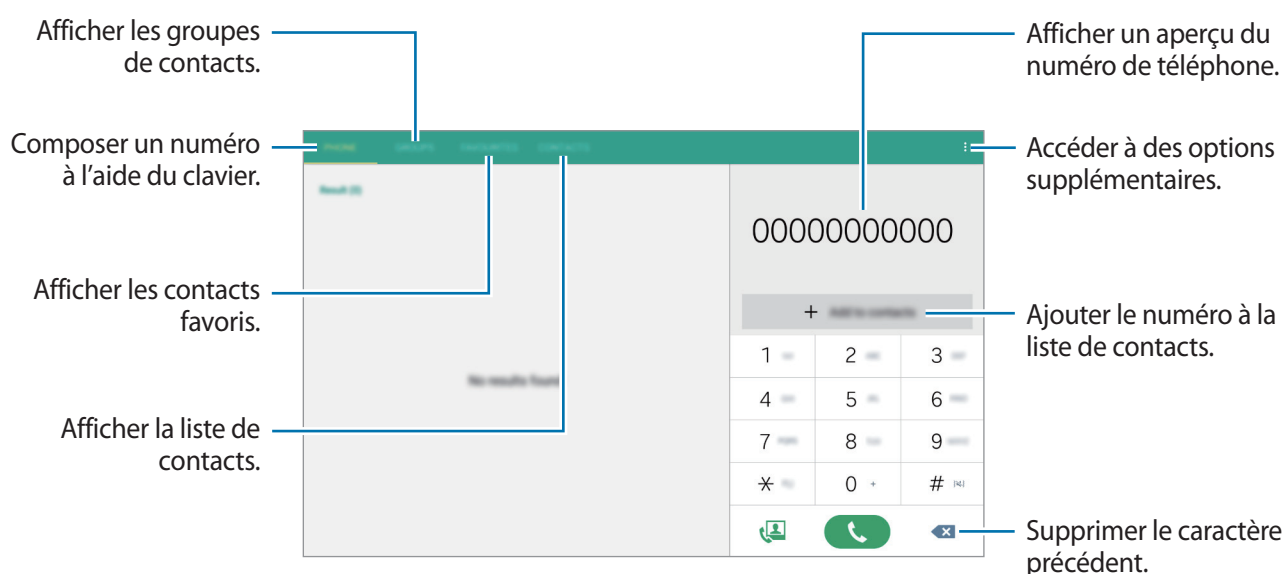

## Passer des appels depuis le journal d'appels ou votre liste de contacts

Appuyez sur **Téléphone** ou sur **Contacts**, puis faites glisser votre doigt vers la droite sur un contact ou un numéro de téléphone pour passer un appel.

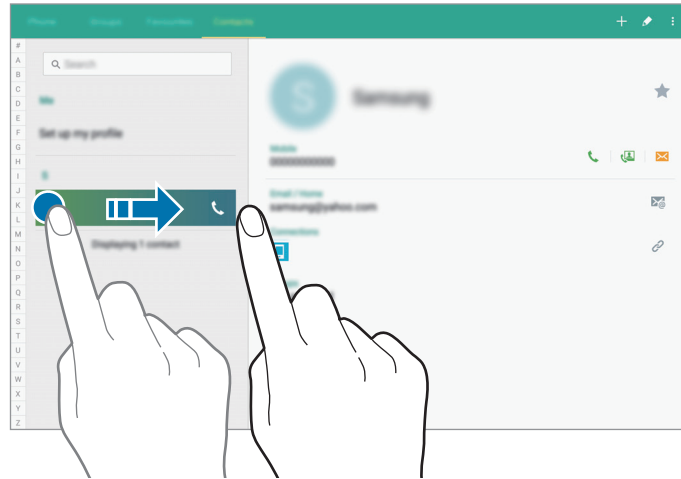

## Passer des appels depuis la liste de favoris

Vous pouvez facilement appeler les contacts avec lesquels vous communiquez fréquemment en les ajoutant à votre liste de contacts favoris.

Pour ajouter des contacts à la liste des favoris, appuyez sur **Contacts**, sélectionnez un contact, puis appuyez sur ★.

Pour passer un appel à un contact favori, appuyez sur **Favoris**, puis sélectionnez un contact.

## Saisie intuitive de numéros

Appuyez sur **Téléphone**.

Lorsque vous saisissez des chiffres sur le clavier, l'appareil vous suggère automatiquement des numéros. Pour passer un appel, sélectionnez un des numéros proposés.

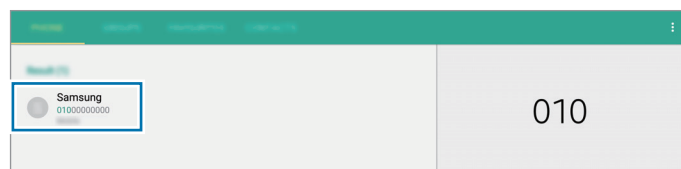

## Numéros d'appel abrégés

Appuyez sur **Téléphone**.

Pour composer un numéro abrégé, maintenez le doigt appuyé sur le chiffre correspondant.

Pour affecter un contact à un chiffre de numérotation rapide, maintenez le doigt appuyé sur un chiffre disponible sur le clavier, appuyez sur **OK**, puis sélectionnez un contact. Vous pouvez également appuyer sur **:** → **Numérotation rapide** et sélectionner un numéro, puis un contact.

## Appeler un numéro à l'étranger

Appuyez sur **Téléphone**.

Maintenez le doigt appuyé sur **0** jusqu'à ce que le signe + apparaisse. composez l'indicatif du pays, l'indicatif régional et le numéro de téléphone, puis appuyez sur .

Pour interdire les appels à l'étranger, appuyez sur **:** → **Paramètres d'appel** → **Paramètres d'appel** → **Plus de paramètres** → **Restriction d'appel**. Sélectionnez ensuite un type d'appel, puis cochez la case **Appels internationaux**.

## Recevoir des appels

### Répondre à un appel

Lorsque vous recevez un appel, faites glisser votre doigt sur l'icône .

Si le signal d'appel est activé, vous pouvez répondre à un autre appel. L'appareil vous demande alors si vous souhaitez mettre fin au premier appel ou le mettre en attente.

### Rejeter un appel

Lorsque vous recevez un appel, faites glisser votre doigt sur l'icône .

Pour envoyer un message lorsque vous rejetez un appel entrant, faites glisser la barre des messages de rejet située en bas de l'écran vers le haut.

Pour créer des messages de rejet, ouvrez la liste des applications, puis appuyez sur **Téléphone** → **:** → **Paramètres d'appel** → **Paramètres d'appel** → **Rejet de l'appel** → **Messages de rejet** → **+**.



## Rejeter automatiquement des appels de numéros indésirables

- 1 Depuis la liste des applications, appuyez sur **Téléphone**.
- 2 Appuyez sur **:** → **Paramètres d'appel** → **Paramètres d'appel** → **Rejet de l'appel** → **Mode de rejet automatique** → **Numéros rejetés auto**.
- 3 Appuyez sur **Liste de rejet auto**. → **+**, saisissez un numéro, puis affectez-lui une catégorie.
- 4 Appuyez sur **ENREGISTRER**.

## Appels manqués

Si vous manquez un appel, l'icône  apparaît dans le volet des raccourcis. Ouvrez le volet des raccourcis pour afficher la liste des appels manqués. Une autre solution consiste, depuis la liste des applications, à appuyer sur **Téléphone** → **Téléphone** pour afficher les messages manqués.



## Options en cours d'appel



### Options au cours d'un appel vocal



Cette fonction peut varier en fonction des appareils.

Les options suivantes sont disponibles :

- **Ajouter** : passer un autre appel.
- **Clavier** : ouvrir le clavier.
- **Fin** : mettre fin à l'appel en cours.
- **Volume supplémentaire** : augmenter le volume.
- **Muet** : désactiver le microphone afin que votre correspondant ne puisse pas vous entendre.
- **Bluetooth** : activer un casque/écouteur Bluetooth, à condition qu'il soit connecté à l'appareil.
-  : activer le mode glisser-déposer pour partager du texte ou des images avec votre correspondant. Pour en savoir plus, reportez-vous à la section [Partager du contenu en mode glisser-déposer](#).
-  : régler le volume.
- **:** → **Attente** : mettre un appel en attente. Appuyez sur **Reprendre l'appel** pour récupérer l'appel en attente.

-  → **Contacts** : ouvrir votre liste de contacts.
-  → **Messages** : envoyer un message.
-  → **Paramètres** : modifier les paramètres d'appel.

## Partager du contenu en mode glisser-déposer

En cours d'appel, vous pouvez partager du texte ou des images avec votre correspondant en faisant glisser un élément vers l'écran d'appel.

Appuyez sur  sur l'écran d'appel. Maintenez le doigt appuyé sur le texte ou l'image à partager et faites glisser l'élément vers l'écran d'appel.

Si vous utilisez des applications Multi-fenêtres lors d'un appel, sélectionnez la fenêtre d'application, appuyez sur le cercle situé entre les deux fenêtres, puis appuyez sur . Maintenez le doigt appuyé sur le texte ou l'image à partager et faites glisser l'élément vers l'écran d'appel.







Il est possible que certaines applications ne soient pas compatibles avec cette fonction.

## Options au cours d'un appel visio



Cette fonction peut varier en fonction des appareils.

Les options suivantes sont disponibles :

- **Muet** : désactiver le microphone afin que votre correspondant ne puisse pas vous entendre.
- **Fin** : mettre fin à l'appel en cours.
-  : sélectionner un casque Bluetooth, à condition qu'il soit connecté à l'appareil.
-  : régler le volume.
-  → **Clavier** : ouvrir le clavier.
-  → **Activer le mode Dual Camera / Désactiver le mode Dual Camera** : activer ou désactiver la fonction d'objectif double. Utiliser les objectifs avant et arrière afin que votre correspondant puisse vous voir ainsi que les alentours.



En mode Dual Camera, l'appel visio est possible pendant 3 minutes maximum. Au bout de 3 minutes, l'appareil désactive l'objectif arrière pour des performances optimales.

- **CAPTURER UNE IMAGE** : capturer l'image de votre correspondant.
- **ENREGISTRER UNE VIDÉO** : enregistrer une vidéo de votre correspondant.
-  : basculer entre l'objectif avant et arrière.
- **MASQUER MON IMAGE** : masquer votre image à l'interlocuteur.
- **IMAGE SORTANTE** : sélectionner l'image à afficher à votre correspondant.



# Contacts

## Ajouter des contacts

### Transférer des contacts depuis d'autres appareils

Vous pouvez transférer des contacts depuis d'autres appareils sur votre nouvel appareil. Pour plus d'informations, reportez-vous à la section [Transférer des données depuis votre ancien appareil](#).

### Créer manuellement des contacts

- 1 Depuis la liste des applications, appuyez sur **Contacts** → **Contacts**.
- 2 Appuyez sur **+**, sélectionnez une mémoire de stockage, puis saisissez les informations du contact.
  -  : ajouter une image.
  -  /  : ajouter ou supprimer un champ d'information.

- 3 Appuyez sur **ENREG.**



Pour ajouter un numéro de téléphone à la liste de contacts à partir du clavier, appuyez sur **Téléphone**, composez le numéro, puis appuyez sur **Ajouter aux contacts** ou **+**.

### Créer des contacts à partir de cartes de visite

Prenez une photo d'une carte de visite et extrayez-en les informations.

- 1 Depuis la liste des applications, appuyez sur **Contacts** → **Contacts**.
- 2 Appuyez sur  → **Cartes de visite** → **+**.

Pour sélectionner ou ajouter les langues à reconnaître, appuyez sur  → **Langue cible**.

- 3 Placez une carte de visite sur la surface plane.
- 4 Réglez l'appareil de sorte que la carte tienne dans le cadre de l'écran. Une fois que le cadre devient vert, l'appareil prend automatiquement une photo. L'appareil lit également les coordonnées figurant sur la carte de visite et les convertit en entrée de contact.
  - Si l'appareil ne prend pas automatiquement de photo, appuyez sur .
  - Pour prendre manuellement des photos de cartes de visite, appuyez sur  → **Capture automatique** → **Désactivé**.
  - Pour extraire le texte d'une image enregistrée, appuyez sur  → **Charger une image**.
- 5 Modifiez les informations ou ajoutez-en, puis appuyez sur **ENREG.**

## Gérer les contacts

### Modifier un contact

- 1 Depuis la liste des applications, appuyez sur **Contacts** → **Contacts**.
- 2 Sélectionnez un contact à modifier, puis appuyez sur .
- 3 Modifiez les coordonnées du contact ou appuyez sur **AJ. UN AUTRE CHAMP** pour ajouter plus d'informations sur le contact.
- 4 Appuyez sur **ENREG.**

### Supprimer un contact

Sélectionnez un contact à supprimer et appuyez sur  → **Supprimer des contacts**.

### Partager un contact

Sélectionnez un contact à partager, appuyez sur  → **Partager carte de visite via**, puis sélectionnez le mode de partage.

## Gérer les groupes

Depuis la liste des applications, appuyez sur **Contacts** → **Groupes**.

### Créer un nouveau groupe

Appuyez sur **+**, saisissez un nom de groupe, puis appuyez sur **ENREG.**

### Ajouter des contacts à un groupe

Sélectionnez un groupe, puis appuyez sur **:** → **Ajouter un membre**. Sélectionnez les contacts à ajouter, puis appuyez sur **OK**.

### Supprimer un groupe

Appuyez sur **:** → **Supprimer des groupes**, sélectionnez des groupes auxquels vous avez ajouté des contacts, puis appuyez sur **OK**.

### Envoyer un message ou un courrier électronique aux membres d'un groupe

Sélectionnez un groupe, appuyez sur **:** → **Envoyer un message** ou **Envoyer un e-mail**, sélectionnez les membres, appuyez sur **OK**, entrez le message, rédigez un message, puis appuyez sur la touche d'envoi du message.

## Importer et exporter des contacts

Importez des contacts depuis des services de stockage ou exportez-les vers ces services.

Depuis la liste des applications, appuyez sur **Contacts** → **Contacts**.

Appuyez sur **:** → **Paramètres** → **Importer/Exporter les contacts**, puis sélectionnez une option d'importation ou d'exportation.

## Rechercher des contacts

Depuis la liste des applications, appuyez sur **Contacts** → **Contacts**.

Utilisez l'une des méthodes de recherche suivantes :

- Faites défiler la liste de contacts vers le haut ou le bas.
- Faites glisser un doigt le long de l'index à gauche de la liste des contacts pour la faire défiler rapidement.
- Appuyez sur le champ de recherche tout en haut de la liste de contacts, puis saisissez vos critères de recherche.

Une fois le contact sélectionné, choisissez l'une des options suivantes :

- ★ : ajouter le contact aux favoris.
- 📞 / 📺 : passer un appel vocal ou visio.
- ✉ : rédiger un message.
- ✉@ : rédiger un e-mail.

## Ajouter des raccourcis vers des contacts à l'écran d'accueil Classique

Ajoutez des raccourcis vers les contacts avec lesquels vous communiquez fréquemment à l'écran d'accueil Classique.

- 1 Depuis la liste des applications, appuyez sur **Contacts** → **Contacts**.
- 2 Sélectionnez un contact.
- 3 Appuyez sur **⋮** → **Raccourci Écran d'accueil**.

# Messages et e-mails

## Messages

### Envoyer des messages

Envoyez des messages texte (SMS) ou des messages multimédia (MMS).



L'envoi ou la réception de messages en dehors de la zone couverte par votre opérateur peut occasionner des frais supplémentaires.

- 1 Depuis la liste des applications, appuyez sur **Messages**.
- 2 Appuyez sur ✍️.
- 3 Ajoutez des destinataires, puis saisissez un message.

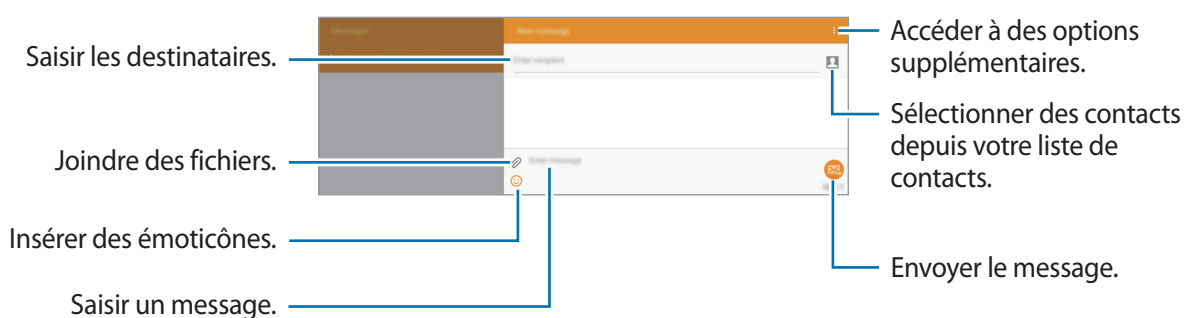

- 4 Appuyez sur ✉️ pour envoyer le message.



Lorsque vous rédigez un message, appuyez sur  pour utiliser l'une des options suivantes :

- **Ajouter texte** : insérer dans le message les coordonnées d'un contact, un modèle de message et bien plus.
- **Insérer smiley** : insérer des émoticônes.
- **Ajouter un objet** : entrer un objet.
- **Ajouter diapo** : ajouter des diapositives de messages.
- **Programmer un message** : définir une heure et une date spécifiques auxquelles envoyer un message.
- **Ne pas enregistrer** : annuler la rédaction du message.
- **Taille de police** : modifier la taille de police du texte.

### Envoyer des messages programmés

Lorsque vous rédigez un message, appuyez sur  → **Programmer un message**. Définissez la date et l'heure, puis appuyez sur **DÉFINIR**.



- Le message ne sera pas envoyé à l'heure et à la date programmées, si l'appareil est éteint, s'il n'est pas connecté au réseau ou si le réseau est instable.
- Cette fonction est basée sur l'heure et la date configurées sur l'appareil. Si vous changez de fuseau horaire ou si le réseau ne met pas ces informations à jour, il est possible d'envoyer des messages à une heure incorrecte.

### Ajouter des contacts à votre liste prioritaire

Définissez les contacts avec lesquels vous communiquez fréquemment comme contacts prioritaires. Envoyez-leur des messages en sélectionnant l'icône d'un contact dans la liste des messages en haut.

Appuyez sur **Appuyez pour ajouter des expéditeurs prioritaires**. → **RÉCEPTION** ou **CONTACTS**, sélectionnez les contacts à ajouter, puis appuyez sur **OK**. Pour ajouter des contacts supplémentaires, appuyez sur .

Pour supprimer des contacts de la liste prioritaire, appuyez sans relâcher sur un contact, puis appuyez sur  → **ENREG.**

## Lire les messages entrants

Les messages entrants sont regroupés sous forme de fils de discussion par contact. Pour afficher les messages d'un contact, sélectionnez ce dernier.



L'envoi ou la réception de messages en dehors de la zone couverte par votre opérateur peut occasionner des frais supplémentaires.

En mode affichage d'un message, appuyez sur **⋮** pour utiliser l'une des options suivantes :

- **Appel visio** : passer un appel visio avec le contact.
- **Ajouter aux contacts** : ajouter le contact à votre liste de contacts.
- **Ajouter texte** : insérer dans le message les coordonnées d'un contact, un modèle de message et bien plus.
- **Ajouter des destinataires** : ajouter un destinataire supplémentaire à qui envoyer le message.
- **Insérer smiley** : insérer des émoticônes.
- **Ajouter un objet** : entrer un objet.
- **Ajouter diapo** : ajouter des diapositives de messages.
- **Programmer un message** : définir une heure et une date spécifiques auxquelles envoyer un message.
- **Ajouter aux expéditeurs priorit.** / **Supp. des expéditeurs prio.** : ajouter le contact ou le supprimer de la liste des contacts prioritaires.
- **Ajouter aux numéros spam** / **Supp. des Expéditeurs prio.** : identifier le numéro de téléphone comme indésirable ou supprimer le numéro de téléphone de la liste de spams.
- **Ne pas enregistrer** : annuler la rédaction du message.
- **Sélectionner** : sélectionner les messages dans la liste des messages.
- **Messages brouillons** : afficher les ébauches de message.
- **Messages verrouillés** : afficher les messages verrouillés.
- **Messages programmés** : afficher les messages programmés.
- **Messages Spam** : afficher les messages de spam.
- **Taille de police** : modifier la taille de police du texte.
- **Paramètres** : modifier les paramètres des messages.
- **Aide** : accéder aux informations d'aide relatives à l'envoi et à la gestion des messages.

## Email

### Configurer des comptes de messagerie électronique

Depuis la liste des applications, appuyez sur **Email**.

Lorsque vous ouvrez l'application **Email** pour la première fois, configurez un compte de messagerie électronique.

Saisissez votre adresse e-mail et votre mot de passe. Pour configurer un compte de messagerie électronique privé, comme Google Mail, appuyez sur **SUIVANT** ; pour configurer un compte de messagerie électronique professionnel, appuyez sur **CONFIG MANUELLE**. Suivez ensuite les instructions qui s'affichent à l'écran pour procéder à la configuration du compte.

Pour configurer un compte de messagerie électronique supplémentaire, appuyez sur **⋮** → **Paramètres** → **Ajouter compte**.

Si vous possédez plusieurs comptes de messagerie électronique, vous pouvez définir l'un d'eux comme compte par défaut. Appuyez sur **⋮** → **Paramètres**, sélectionnez un compte, puis appuyez sur **Compte par défaut**.

### Envoyer des messages

Depuis la liste des applications, appuyez sur **Email**.

Appuyez sur **✉** en haut de l'écran pour composer un message.

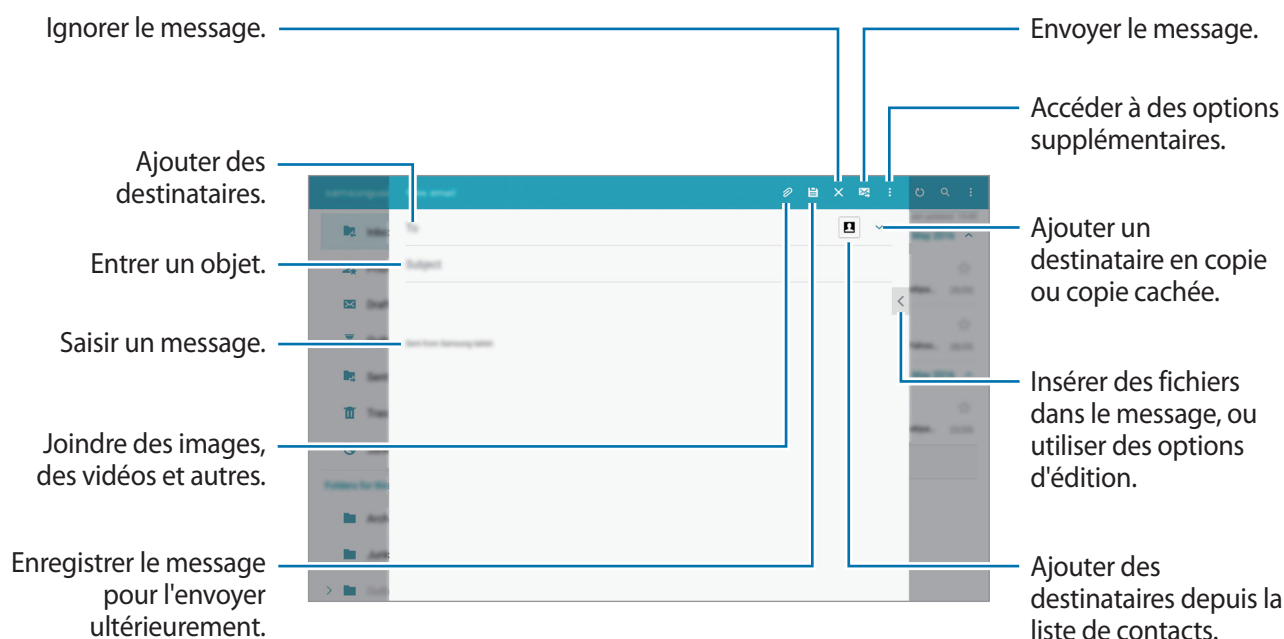

## Accéder à des options supplémentaires

Lorsque vous rédigez un e-mail, appuyez sur **⋮** pour accéder à des options supplémentaires.

- **Envoi programmé** : envoyez le message à une heure programmée.



- Le message ne sera pas envoyé à l'heure et à la date programmées, si l'appareil est éteint, s'il n'est pas connecté au réseau ou si le réseau est instable.
- Cette fonction est basée sur l'heure et la date configurées sur l'appareil. Si vous changez de fuseau horaire ou si le réseau ne met pas ces informations à jour, il est possible d'envoyer des messages à une heure incorrecte.

- **Priorité** : sélectionner le niveau de priorité d'un message.
- **Options de sécurité** : définir les options de sécurité du message.

## Lire des e-mails

Depuis la liste des applications, appuyez sur **Email**.

Sélectionnez un compte de messagerie électronique. Les nouveaux messages sont récupérés automatiquement. Pour récupérer manuellement les messages, appuyez sur **↻**.



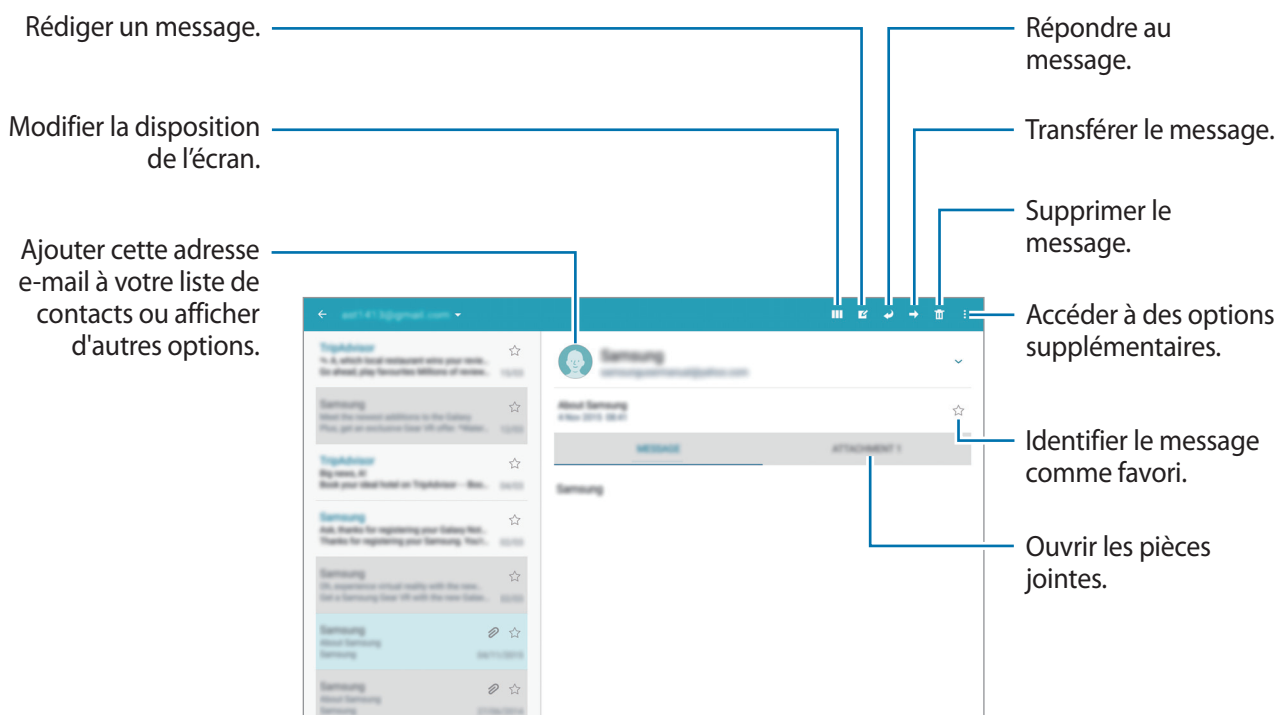

Appuyez sur un message pour le lire.



# Appareil photo

## Prises de vue de base

### Prendre des photos ou enregistrer des vidéos

- 1 Depuis la liste des applications, appuyez sur **Appareil photo**.
- 2 Appuyez sur l'écran d'aperçu à l'endroit où l'appareil photo doit faire la mise au point.
- 3 Appuyez sur  pour prendre une photo ou sur  pour enregistrer une vidéo.
  - Pour effectuer un zoom avant, écartez deux doigts l'un de l'autre sur l'écran ; pour effectuer un zoom arrière, rapprochez-les.
  - Pour capturer une image de la vidéo en cours d'enregistrement, appuyez sur .
  - Pour modifier la mise au point en cours d'enregistrement d'une vidéo, appuyez à l'endroit souhaité pour la mise au point. Pour faire la mise au point au centre de l'écran, appuyez sur .





- Lorsque vous n'utilisez plus l'appareil photo, il se ferme automatiquement.
- Assurez-vous que l'objectif est bien propre. Dans le cas contraire, l'appareil risque de ne pas fonctionner correctement dans certains modes nécessitant des résolutions élevées.
- L'objectif avant est adapté à la prise de photos grand-angle. Il se peut qu'une distorsion mineure se produise sur les photos grand-angle ; cela ne traduit pas un problème de performances de l'appareil.

### Réorganiser les raccourcis de l'appareil photo

Vous pouvez réorganiser les raccourcis de l'appareil photo pour y avoir facilement et rapidement accès depuis l'écran d'aperçu. Sur l'écran d'aperçu, appuyez sur . Maintenez le doigt appuyé sur un élément et faites-le glisser vers un emplacement libre à gauche de l'écran.

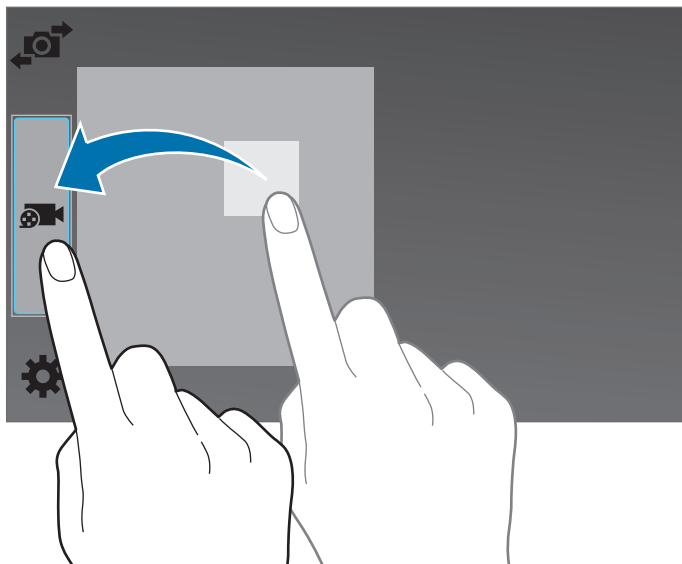

### Bon usage de l'appareil photo

- Ne prenez pas de photos et n'enregistrez pas de vidéos de personnes sans leur consentement.
- Ne prenez pas de photos et n'enregistrez pas de vidéos lorsque la loi l'interdit.
- Ne prenez pas de photos et n'enregistrez pas de vidéos en violation de la vie privée d'autrui.

## Modes de prise de vue

### Auto

Ce mode permet à l'appareil photo d'évaluer l'environnement et de déterminer le mode idéal de prise de vue.

Depuis la liste des applications, appuyez sur **Appareil photo** → **MODE** → **Auto**.

### Beauté

Ce mode permet de photographier des portraits avec des couleurs plus claires afin d'obtenir des images plus douces.

Depuis la liste des applications, appuyez sur **Appareil photo** → **MODE** → **Beauté**.

### Panorama

Ce mode permet de prendre une photo composée de différents clichés assemblés les uns aux autres. L'appareil identifie la photo à l'aide de l'icône ■■■ dans la **Galerie**.

Depuis la liste des applications, appuyez sur **Appareil photo** → **MODE** → **Panorama**.



Pour obtenir la meilleure photo possible, suivez ces conseils :

- Déplacez l'appareil photo lentement dans le sens de votre choix.
- Maintenez l'image à l'intérieur du cadre du viseur de l'appareil photo.
- Évitez de prendre des photos de sujets devant des arrière-plans non identifiables, comme un ciel ou un pan de mur uni.

## HDR (Ton riche)

Ce mode permet de prendre des photos riches en couleurs et de reproduire chacun des détails, même dans des conditions de luminosité extrêmes.

Depuis la liste des applications, appuyez sur **Appareil photo** → **MODE** → **HDR (Ton riche)**.



Sans effet



Avec effet

## Prise & plus

Ce mode permet de prendre une série de photos et de les modifier en leur appliquant différents effets à l'aide des modes de prise de vue. L'appareil identifie les photos avec l'icône  dans la **Galerie**.



Si vous prenez des photos dans ce mode, la fonction zoom n'est pas disponible.

**1** Depuis la liste des applications, appuyez sur **Appareil photo**.







**2** Appuyez sur **MODE** → **Prise & plus**.

**3** Appuyez sur .

L'appareil prend une série de photos et affiche les modes de prise de vue disponibles.



## 4 Sélectionnez un mode de prise de vue et appliquez un effet aux photos.

- **Meilleures poses** : ce mode permet de prendre une série de photos et de conserver la meilleure. Pour afficher d'autres photos de la série, faites défiler l'écran vers la gauche ou la droite. L'appareil recommande la meilleure photo et l'identifie à l'aide de l'icône .
- **Meilleure photo** : ce mode permet de prendre plusieurs photos d'un groupe en même temps et de les combiner pour créer la meilleure photo de groupe possible. Appuyez sur le cadre jaune sur chacun des visages, puis choisissez, parmi les poses affichées au bas de l'écran, la meilleure pose pour chacun des sujets. Ensuite, fusionnez les poses en une seule photo. L'appareil recommande la meilleure photo et l'identifie à l'aide de l'icône .
- **Chronophoto** : ce mode permet de prendre une série de photos et de les combiner pour créer une image reflétant les mouvements. Accentuez les traces de mouvements dans l'image en sélectionnant plusieurs photos en bas de l'écran. Pour modifier les mouvements des photos sélectionnées, appuyez sur  et sélectionnez une photo. Appuyez sur **Restaurer** pour afficher les mouvements du sujet, ou sur **Supprimer** pour les effacer. Modifiez la photo comme vous le souhaitez, puis appuyez sur .
- **Gomme** : ce mode permet d'effacer les sujets en mouvement que vous ne souhaitez pas conserver. Appuyez sur  pour effacer les sujets en mouvement que vous ne souhaitez pas conserver. Appuyez sur  pour restaurer la photo d'origine.
- **Effet filé** : ce mode permet d'appliquer un effet à l'arrière-plan du sujet de sorte que ce dernier semble se déplacer rapidement. Appuyez sur **Objets** pour sélectionner un sujet. Appuyez sur **Effet flou** pour modifier l'angle de floutage à appliquer en arrière-plan. Appuyez sur **Angle** →  et réglez l'angle du flou à l'aide du doigt en inscrivant un cercle autour du grand cercle. Pour régler le niveau de floutage d'arrière-plan, appuyez sur **Effet flou** et faites glisser la barre de réglage.

## 5 Une fois la retouche des photos terminée, appuyez sur .

## Dual Camera

Lorsque vous prenez la photo d'un paysage avec l'objectif arrière, la photo ou la vidéo capturée avec l'objectif avant apparaît dans un encart, et inversement. Utilisez cette fonction pour photographier simultanément un magnifique paysage et votre autoportrait par exemple.

Depuis la liste des applications, appuyez sur **Appareil photo** → **MODE** → **Dual Camera** pour passer en mode Dual Camera. Appuyez sur  pour prendre une photo ou sur  pour enregistrer une vidéo.



- En mode Dual Camera, vous pouvez enregistrer des vidéos d'une durée maximale de 5 minutes en qualité Full HD et d'une durée maximale de 10 minutes en qualité HD ou VGA.
- Lorsque vous enregistrez des vidéos dans ce mode, le son est enregistré par le microphone interne.

## Gérer les modes de prise de vue

Sélectionnez les modes de prise de vue à afficher sur l'écran de sélection de mode.

Depuis la liste des applications, appuyez sur **Appareil photo** → **MODE** → **Gérer modes**.

## Télécharger des modes de prise de vue

Téléchargez d'autres modes de prise de vue depuis **Galaxy Apps**.

Depuis la liste des applications, appuyez sur **Appareil photo** → **MODE** → **Télécharger**.

## Paramètres de l'appareil photo

Depuis la liste des applications, appuyez sur **Appareil photo** → . Les options suivantes sont disponibles pour les deux modes (appareil photo et caméscope) ou l'un ou l'autre des modes.

- **Taille de l'image** : sélectionner une résolution. Pour obtenir une meilleure qualité, utilisez une résolution élevée. Cependant, notez qu'une résolution élevée nécessite davantage de mémoire.
- **Rafales** : ce mode permet de prendre une série de photos de sujets en mouvement.
- **Délect. faible lumin.** : paramétrer l'appareil pour qu'il détecte automatiquement les conditions de faible luminosité et règle la luminosité de la photo sans le flash.



Si vous enregistrez des vidéos, cette option n'est pas disponible.

- **Détection visages** : paramétrer l'appareil pour qu'il reconnaisse les visages des personnes et vous aide à les prendre en photo.
- **ISO** : sélectionner une valeur ISO. Ce paramètre permet de contrôler la sensibilité lumineuse de l'appareil photo. Celle-ci est mesurée en équivalents de caméra-film. Les valeurs faibles sont destinées aux objets immobiles vivement éclairés. Les valeurs plus élevées sont pour les objets en mouvement ou faiblement éclairés.
- **Modes de mesure** : sélectionner un mode de mesure. Ce paramètre détermine la manière dont les valeurs lumineuses sont calculées. **Mesure pondérée centrale** mesure la lumière d'arrière-plan au centre de la scène. **Spot** mesure la valeur de la lumière à un endroit spécifique. **Matrice** calcule la moyenne de la scène toute entière.
- **Photo par appui** : appuyer sur l'image à l'écran pour prendre une photo.
- **Enregistrer** : enregistrer la photo à tonalité riche et la photo d'origine ou uniquement la photo à tonalité riche.
- **Taille de la vidéo** : sélectionner une résolution. Pour obtenir une meilleure qualité, utilisez une résolution élevée. Cependant, notez qu'une résolution élevée nécessite davantage de mémoire.
- **Mode enregistr.** : modifier le mode d'enregistrement.
- **Stabilisation vidéo** : activer ou désactiver le stabilisateur. Le stabilisateur permet d'effectuer la mise au point de l'appareil quand il bouge.
- **Effets** : sélectionner un effet de filtre à utiliser lorsque vous prenez des photos ou enregistrez des vidéos. Pour télécharger davantage d'effets, appuyez sur **Télécharger**. Pour modifier l'ordre des effets ou masquer des effets de la liste, appuyez sur **Gérer effets**.
- **Flash** : activer ou désactiver le flash.
- **Minuteur** : définir le délai à l'issue duquel l'appareil doit prendre une photo ou enregistrer une vidéo.

- **Mode d'affichage** : modifier la taille d'image de l'écran d'aperçu.
- **Tags de localis.** : joindre un tag de géolocalisation GPS à la photo.



- Pour que les signaux GPS soient meilleurs, évitez de prendre des photos dans des lieux où le signal peut être limité, par exemple entre des bâtiments ou dans des zones de faible altitude, ou encore lorsque les conditions météorologiques sont mauvaises.
- Votre localisation est susceptible d'apparaître sur vos photos au moment où vous les publiez sur le Web. Pour empêcher l'affichage de ces données, désactivez le paramètre de balise de localisation.

- **Emplac. de stockage** : sélectionner l'emplacement de stockage des photos et des vidéos.
- **Aperçu photo/vidéo** : paramétrer l'appareil pour qu'il affiche les photos ou les vidéos que vous avez prises.
- **Viseur à distance** : paramétrer l'appareil pour qu'il utilise l'objectif d'un autre appareil et que vous puissiez ainsi contrôler l'autre appareil pour prendre des photos ou enregistrer des vidéos.



La disponibilité de cette fonction dépend de l'appareil auquel vous souhaitez vous connecter.

- **Balance des blancs** : sélectionner une balance des blancs appropriée de sorte que les images offrent une gamme de couleurs proches de la réalité. Les paramètres sont conçus pour des situations lumineuses spécifiques. Ils sont similaires à la gamme thermique d'exposition et de balance des blancs des appareils photo professionnels.
- **Valeur d'expos.** : modifier la valeur d'exposition. Ce paramètre détermine la quantité de lumière reçue par le capteur de l'appareil photo. En cas de faible luminosité, utilisez une exposition plus élevée.
- **Grille** : afficher des lignes directrices sur l'écran d'aperçu.
- **Touche de volume** : utiliser la touche de volume pour contrôler l'obturateur ou le zoom.
- **Contrôle vocal** : paramétrer l'appareil pour qu'il prenne des photos à l'aide de commandes vocales.
- **Aide** : afficher les informations d'aide relatives à l'utilisation de l'appareil photo.
- **Réinit. les paramètres** : réinitialiser les paramètres de l'appareil.



Les options disponibles peuvent varier selon le mode utilisé.

# Galerie

## Afficher des photos ou lire des vidéos

### Afficher les photos et les vidéos de l'appareil

Depuis la liste des applications, appuyez sur **Galerie** et sélectionnez une image ou une vidéo.

Les fichiers vidéo sont caractérisés par l'icône ▶ sur la miniature.

Pour masquer ou afficher la barre de menus et les miniatures, appuyez sur l'écran.



### Afficher les contenus stockés sur d'autres appareils

Recherchez des photos et vidéos stockées sur d'autres appareils et visionnez-les sur votre appareil.

Depuis la liste des applications, appuyez sur **Galerie**.

## Accéder à un contenu sur un appareil à proximité

Appuyez sur  et sélectionnez un appareil dans **Appareils à proximité** pour accéder à du contenu. Vous pouvez afficher les photos et les vidéos sur les appareils où la fonction de partage de contenu est activée.

Depuis la liste des applications, appuyez sur **Paramètres** → **CONNEXIONS** → **Appareils à proximité**, puis appuyez sur le curseur **Appareils à proximité** pour activer la fonction. Pour accéder aux paramètres supplémentaires, reportez-vous à la section « [Appareils à proximité](#) ».

## Sélectionner une option de tri

Les images ou vidéos enregistrées sur votre appareil peuvent être triées par date ou album. Vous pouvez également filtrer les images et les vidéos par catégorie (personnes, par exemple).

Depuis la liste des applications, appuyez sur **Galerie** → , puis sélectionnez une option de tri.

## Accéder à des options supplémentaires

Depuis la liste des applications, appuyez sur **Galerie** et sélectionnez une image ou une vidéo. Appuyez sur  et utilisez les options suivantes :

- **Plus d'informations** : afficher des informations supplémentaires concernant le fichier.
- **Studio** : modifier des photos ou des vidéos en mode studio. Pour plus d'informations, reportez-vous à la section [Modifier des photos ou des vidéos](#).
- **Rotation à gauche** : pivoter l'image dans le sens inverse des aiguilles d'une montre.
- **Rotation à droite** : pivoter l'image dans le sens des aiguilles d'une montre.
- **Rogner** : rogner l'image.
- **Renommer** : renommer le fichier.
- **Diaporama** : lancer un diaporama de l'ensemble des images du dossier ouvert.
- **Définir comme** : définir l'image comme fond d'écran ou image de contact.
- **Imprimer** : imprimer l'image en connectant l'appareil à une imprimante. Pour plus d'informations, reportez-vous à la section [Fonction d'impression mobile](#).
- **Paramètres** : modifier les paramètres de la Galerie.



Les options disponibles peuvent varier en fonction du fichier sélectionné.

Pour sélectionner plusieurs fichiers dans la liste des fichiers, maintenez le doigt appuyé sur un fichier, puis appuyez sur les autres fichiers. Une fois les fichiers sélectionnés, vous pouvez les partager ou les supprimer simultanément, ou appuyer sur  pour accéder à des options supplémentaires.



# Modifier des photos ou des vidéos

## Studio photo

Modifier vos images en leur appliquant différents effets.

- 1 Depuis la liste des applications, appuyez sur **Galerie**.
- 2 Appuyez sur **⋮** → **Studio** → **Studio photo**.
- 3 Sélectionnez une image à modifier.
- 4 Modifiez la photo en lui appliquant différents effets.

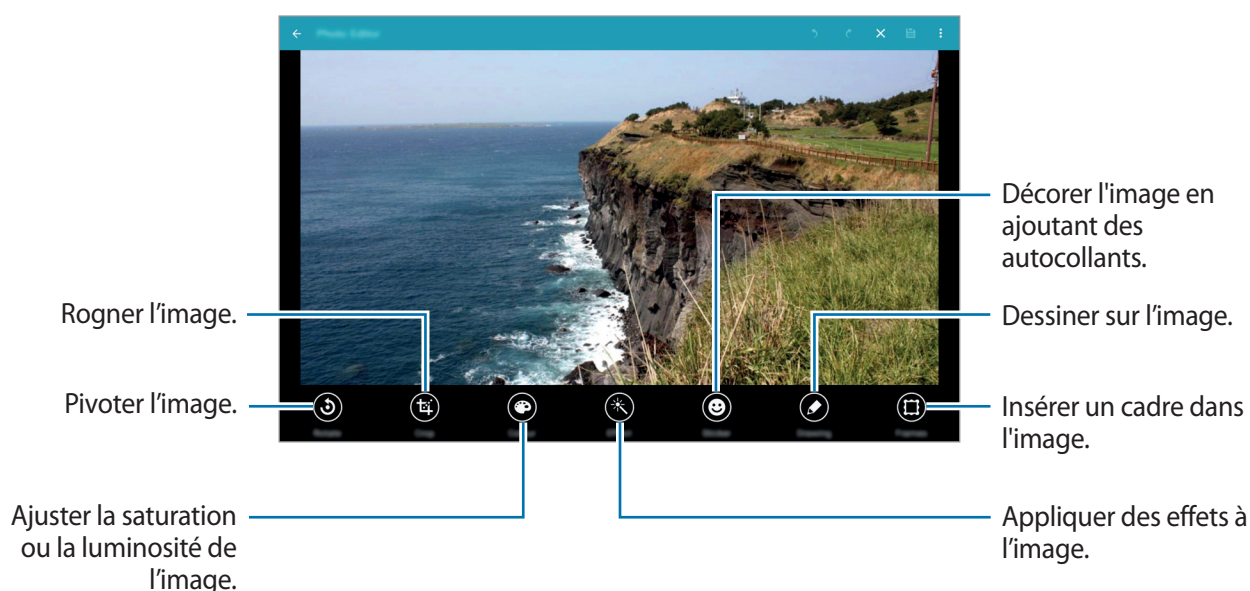

- 5 Une fois la modification de l'image terminée, appuyez sur **⋮** → **Enregistrer sous**.

- 6 Saisissez un nom de fichier, puis appuyez sur **OK**.

La photo retouchée est enregistrée dans le dossier **Studio**. Pour ouvrir le dossier, appuyez sur **Galerie** → **≡** → **Album** → **Studio**.

## Studio de collage

Associer plusieurs photos pour créer un collage.

- 1 Depuis la liste des applications, appuyez sur **Galerie**.
- 2 Appuyez sur **⋮** → **Studio** → **Studio de collage**.
- 3 Sélectionnez les images à combiner et appuyez sur **TERMINÉ**.
- 4 Modifiez la photo en lui appliquant différents effets.

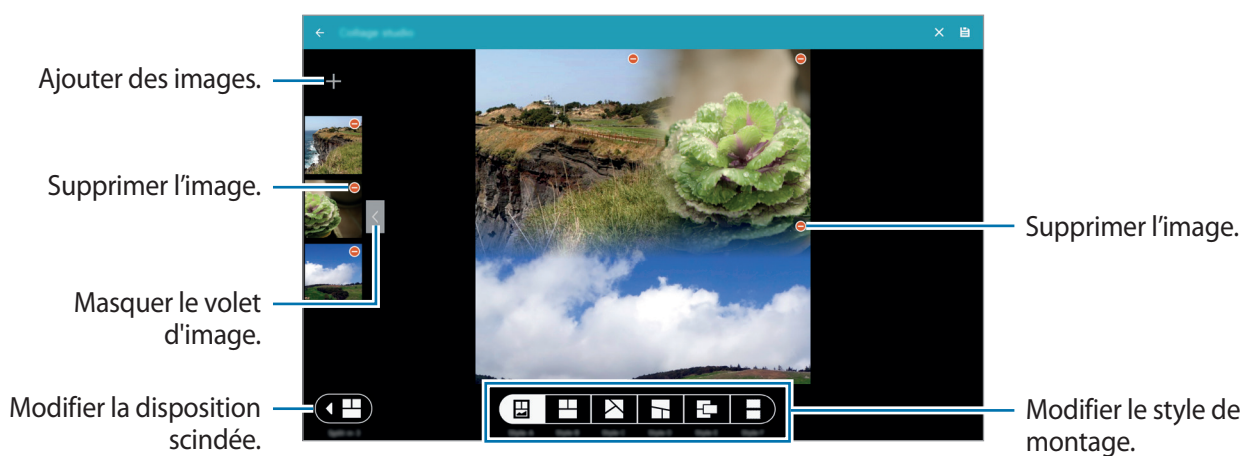

- 5 Une fois l'image modifiée, appuyez sur **💾**.  
L'image retouchée est enregistrée dans le dossier **Studio**. Pour ouvrir le dossier, appuyez sur **Galerie** → **☰** → **Album** → **Studio**.



## Prise & plus

Appliquez différents effets aux photos que vous avez prises.



Seules les photos prises en mode Cliché & plus peuvent être sélectionnées.

- 1 Depuis la liste des applications, appuyez sur **Galerie**.
- 2 Appuyez sur **→ Studio → Prise & plus**.
- 3 Sélectionnez une image à modifier.
- 4 Modifiez la photo en lui appliquant différents effets.

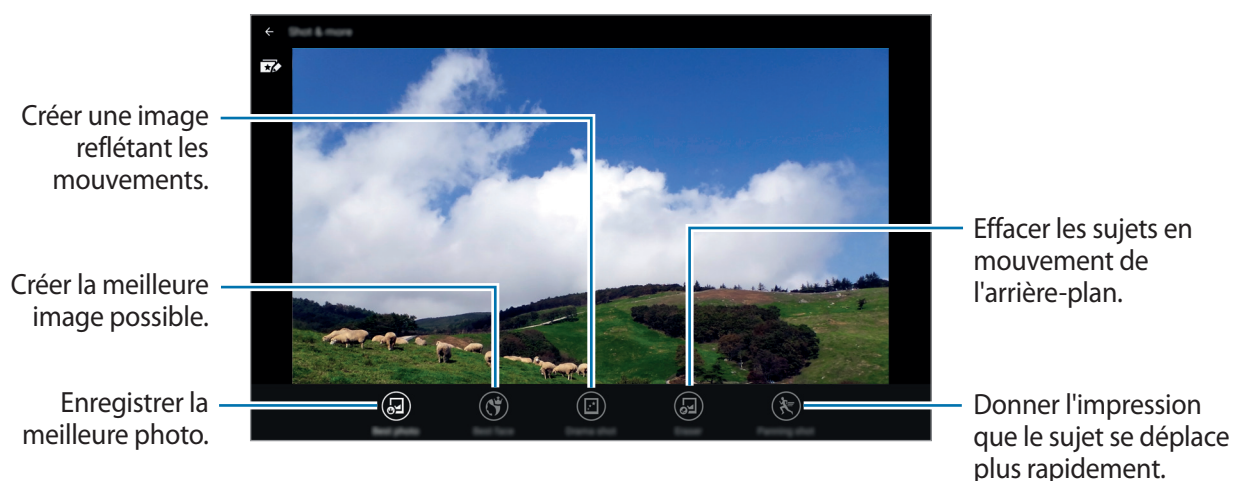

- 5 Une fois l'image modifiée, appuyez sur

L'image retouchée est enregistrée dans le dossier **Studio**. Pour ouvrir le dossier, appuyez sur **Galerie** → → **Album** → **Studio**.

## Éditeur de vidéos



Modifier ou créer des vidéos.

- 1 Depuis la liste des applications, appuyez sur **Galerie**.
- 2 Appuyez sur **⋮** → **Studio** → **Éditeur de vidéos**.
- 3 Sélectionnez une vidéo à modifier.
- 4 Déplacez le crochet d'ouverture au début de la section souhaitée et le crochet de fermeture à la fin, puis appuyez sur **EFFECTUÉ**.



- 5 Saisissez un nom de fichier, puis appuyez sur **OK** pour enregistrer la vidéo.

## Paramètres de la Galerie

- 1 Depuis la liste des applications, appuyez sur **Galerie**.
- 2 Appuyez sur  → **Paramètres**.
- 3 Vous pouvez utiliser les options suivantes :
  - **Gestion des données des réseaux sociaux** → **Sync. via Wi-Fi uniq.** : paramétrez l'appareil pour qu'il synchronise le contenu uniquement lorsqu'une connexion Wi-Fi est disponible.
  - **Tags** → **Tag contextuel** : ajouter des informations aux photos, telles que la date et la localisation. Pour modifier les tags, sélectionnez les informations d'une image, appuyez sur , modifiez les détails, puis appuyez sur **TERMINÉ**.
  - **Tags** → **Libellé de portrait** : affecter des libellés aux visages d'une image. Un cadre jaune s'affiche autour d'un visage lorsqu'il est détecté. Sélectionnez le visage, appuyez sur **Ajouter un nom**, puis sélectionnez le contact à associer au libellé de portrait. Lorsque le libellé de portrait apparaît sur une image, appuyez sur ce libellé pour accéder à différentes options, telles que l'appel ou l'envoi d'un message à la personne.



Lorsque vous utilisez la fonction **Libellé de portrait**, selon l'angle du visage, la taille, l'expression, les conditions lumineuses ou les accessoires portés par la personne, il est possible que la reconnaissance faciale ne fonctionne pas.

# Multimédia

## Musique

### Écouter de la musique

Depuis la liste des applications, appuyez sur **Musique**.

Sélectionnez une catégorie de musique, puis un morceau à écouter.

Rechercher d'autres appareils pour lire le fichier.

Définir le fichier comme votre morceau favori.

Activer la lecture aléatoire.

Ouvrir la liste de lecture.

Revenir au morceau précédent. Maintenir la touche appuyée pour effectuer un retour rapide.

Mettre en pause et reprendre la lecture.

Régler le volume.

Accéder à des options supplémentaires.

Modifier le mode de répétition.

Afficher une liste de morceaux recommandés en fonction du morceau en cours de lecture.

Passer au morceau suivant. Maintenir la touche appuyée pour effectuer une avance rapide.

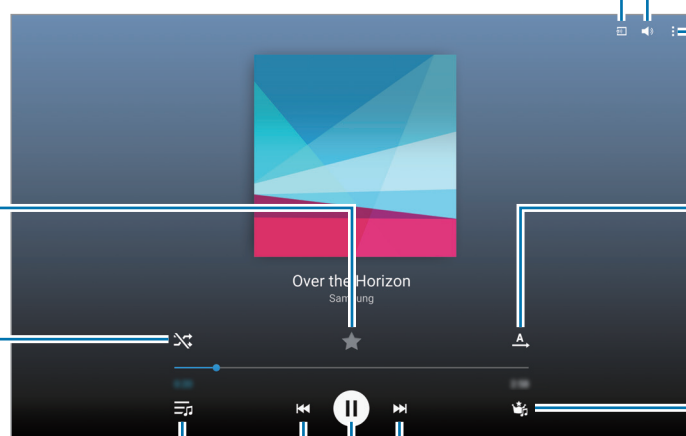

Pour écouter de la musique à volume égal, appuyez sur **⋮** → **Paramètres** → **Paramètres avancés**, puis cochez la case **Volume intelligent**.



Lorsque la fonction **Volume intelligent** est activée, le volume effectif peut être plus élevé que celui réglé sur l'appareil. Soyez prudent et évitez toute exposition prolongée à des niveaux sonores élevés, car cela pourrait provoquer des séquelles auditives.



Il est possible que la fonction **Volume intelligent** ne soit pas activée pour certains fichiers.

Pour personnaliser vos réglages audio lorsque vous écoutez de la musique avec un casque ou des écouteurs, appuyez sur **⋮** → **Paramètres** → **Paramètres avancés** → **Adapt Sound** → **Activé**.

Lorsque vous activez cette option pour la première fois, appuyez sur **DÉMARRER** pour régler le son. L'appareil démarre une série de tests audio pour régler le niveau sonore et commence à bipper. Appuyez sur **OUI** si vous entendez le bip ou sur **NON** si vous ne l'entendez pas. Répétez cette étape pour chaque test jusqu'à ce que le réglage du son soit terminé. Cochez ensuite la case **Musique** et appuyez sur **OK** afin de bénéficier de cette option quand vous écoutez de la musique.



Lorsque vous réglez le volume au niveau 14 ou supérieur, l'option d'adaptation du son (Adapt Sound) n'est pas appliquée. Si vous baissez le volume au niveau 13 ou inférieur, l'option est de nouveau appliquée.

## Définir un morceau comme sonnerie ou sonnerie d'alarme

Pour utiliser le morceau en cours de lecture comme sonnerie d'appel ou d'alarme, appuyez sur **⋮** → **Définir comme** → **Depuis le début** ou sur **Recommandations auto**, sélectionnez une option, puis appuyez sur **OK**.

## Créer des listes de lecture

Créez votre propre sélection de morceaux de musique.

Depuis la liste des applications, appuyez sur **Musique**.

Appuyez sur **LISTES DE LECTURE** → **⋮** → **Créer une liste de lecture**. Saisissez un titre, puis appuyez sur **OK**. Appuyez sur **+**, sélectionnez les morceaux à ajouter, puis appuyez sur **OK**.

Pour ajouter le morceau de musique en cours de lecture à une liste de lecture, appuyez sur **⋮** → **Ajouter à liste de lecture** et sélectionnez une liste de lecture.

## Écouter de la musique par catégorie

Utilisez cette fonction pour écouter de la musique suivant votre humeur.

Depuis la liste des applications, appuyez sur **Musique**.

Appuyez sur **COIN MUSIQUE**. Les morceaux sont automatiquement classés par catégorie en fonction de l'atmosphère qu'ils dégagent. Appuyez sur une atmosphère ou faites glisser votre doigt sur plusieurs atmosphères pour écouter la musique.



Les catégories de morceau sont basées sur les informations disponibles. Il se peut que certains morceaux ne soient pas classés par catégorie d'atmosphère.

## Lire des morceaux stockés sur d'autres appareils

Recherchez des morceaux stockés sur d'autres appareils pour les écouter sur votre appareil.

Depuis la liste des applications, appuyez sur **Musique**.

## Accéder à des morceaux sur un appareil à proximité

Appuyez sur **APPAREILS À PROXIMITÉ** et sélectionnez un appareil auquel accéder pour lire de la musique. Vous pouvez lire les morceaux des appareils sur lesquels la fonction de partage de contenu est activée.

Depuis la liste des applications, appuyez sur **Paramètres** → **CONNEXIONS** → **Appareils à proximité**, puis appuyez sur le curseur **Appareils à proximité** pour activer la fonction. Pour accéder aux paramètres supplémentaires, reportez-vous à la section « [Appareils à proximité](#) ».

# Vidéo

## Lire une vidéo

Depuis la liste des applications, appuyez sur **Vidéo**.

Sélectionnez une vidéo à lire.

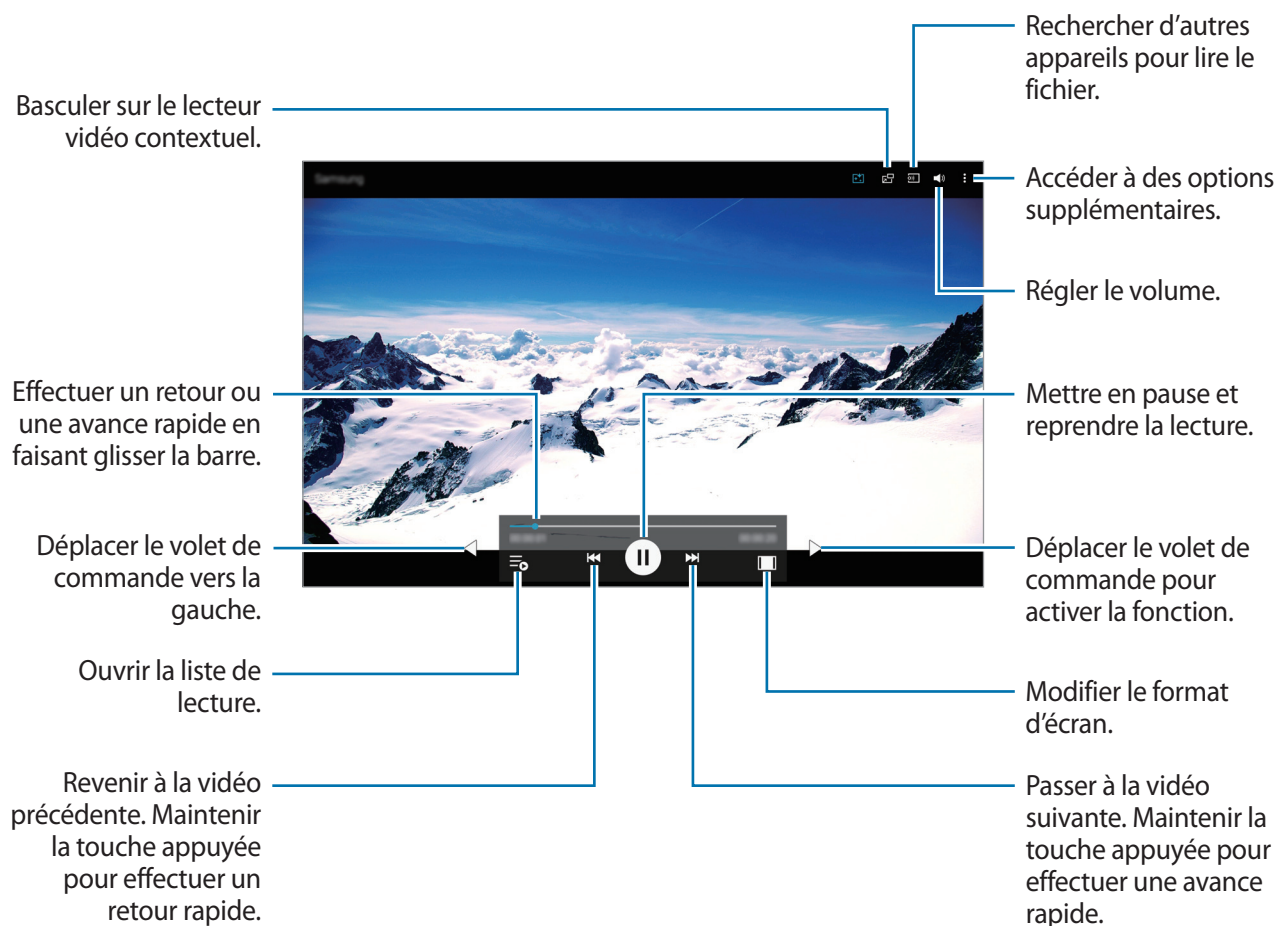

## Utiliser le lecteur vidéo contextuel

Utilisez cette fonction pour utiliser d'autres applications sans fermer le lecteur vidéo. Lorsque vous visionnez des vidéos, appuyez sur  pour utiliser le lecteur vidéo contextuel.

Pour agrandir le lecteur, écartez deux doigts sur l'écran ; pour le réduire, rapprochez-les. Pour déplacer le lecteur, maintenez-y le doigt appuyé, puis faites-le glisser vers un autre emplacement.

## Capturer des images

Pour utiliser cette fonction, en cours de lecture, appuyez sur  → **Paramètres**, cochez la case **Capturer**, puis appuyez sur **FERMER**.

Appuyez sur  pour capturer une image de la vidéo pendant la lecture.

## Partager ou supprimer des vidéos

Depuis la liste des applications, appuyez sur **Vidéo**.

Maintenez le doigt appuyé sur une vidéo, appuyez sur , puis sélectionnez un mode de partage.

Appuyez sur  → **Supprimer**, sélectionnez les vidéos à supprimer, puis appuyez sur **OK**.

## Modifier des vidéos

Depuis la liste des applications, appuyez sur **Vidéo**.

Sélectionnez une vidéo, appuyez sur  → **Modifier** → **Studio** → **Éditeur de vidéos**. Déplacez le crochet d'ouverture au début de la section souhaitée et le crochet de fermeture à la fin, appuyez sur **EFFECTUÉ**, saisissez un nom de fichier, puis appuyez sur **OK** pour enregistrer la vidéo.



## Lire des vidéos stockées sur d'autres appareils

Recherchez des vidéos stockées sur d'autres appareils pour les reproduire sur votre appareil.

Depuis la liste des applications, appuyez sur **Vidéo**.

### Accéder à une vidéo sur un appareil à proximité

Appuyez sur **APPAREILS À PROXIMITÉ** et sélectionnez un appareil auquel accéder pour lire de la vidéo. Vous pouvez lire la vidéo sur les appareils dont la fonction de partage de contenu est activée.

Depuis la liste des applications, appuyez sur **Paramètres** → **CONNEXIONS** → **Appareils à proximité**, puis appuyez sur le curseur **Appareils à proximité** pour activer la fonction. Pour accéder aux paramètres supplémentaires, reportez-vous à la section « [Appareils à proximité](#) ».

# Applications et fonctions utiles

## Mode Enfant

### Accéder au mode Enfant

Utilisez ce widget pour offrir à vos enfants un environnement ludique et sécurisé en les empêchant d'accéder à certaines applications ou certains contenus de votre appareil.

Avant d'utiliser ce widget, vous devez le télécharger et l'installer. Depuis l'écran d'accueil Classique, appuyez sur **Mode Enfant** → **INSTALLER**.

Pour démarrer le mode Enfant, appuyez sur **Mode Enfant** depuis l'écran d'accueil Classique ou la liste des applications. Une fois installé, le widget apparaît sur l'écran d'accueil Classique et la liste des applications.

Lorsque vous lancez ce widget pour la première fois, réglez le code PIN. Suivez ensuite les instructions affichées à l'écran.

## Écran d'accueil du mode Enfant

L'écran d'accueil est le point de départ pour accéder à toutes les applications du mode Enfant.

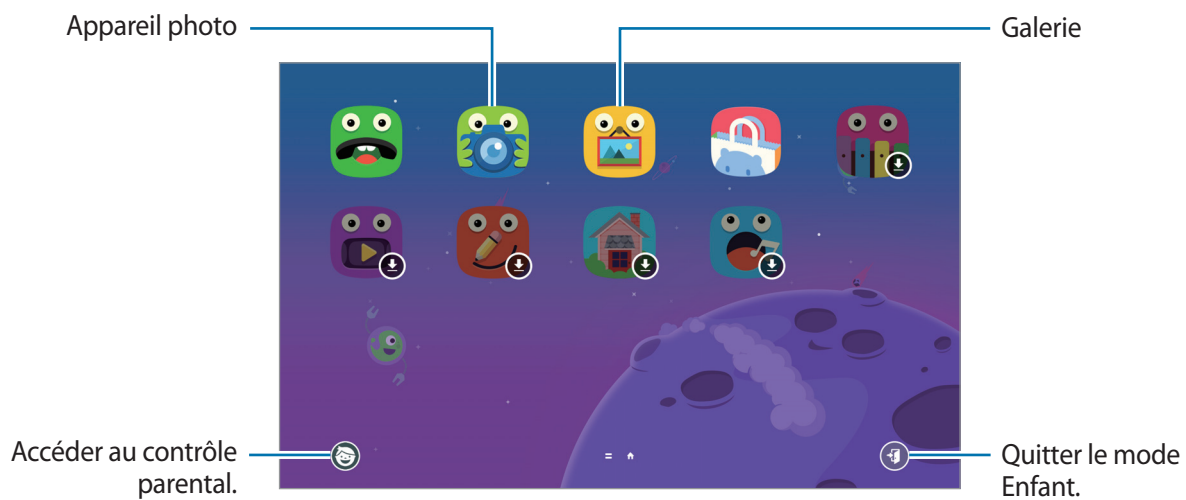

Utilisez cette application pour visualiser les images, dessins, enregistrements vocaux et fichiers multimédia enregistrés dans l'appareil dont vous autorisez l'accès à vos enfants.



Utilisez cette application pour prendre des photos ou enregistrer des vidéos.

## Contrôle parental

Utilisez cette fonction pour définir des restrictions concernant le mode Enfant et contrôler l'accès aux contenus et applications. Vous pouvez modifier les paramètres du mode Enfant, la durée limite d'utilisation, et bien plus encore.

Depuis l'écran d'accueil, appuyez sur  pour saisir le code PIN.

Pour quitter le contrôle parental, appuyez sur la touche Accueil.

- **Nom des enfants** : afficher et modifier le profil des enfants.
- **Durée d'utilisation** : définir une durée limite d'utilisation de l'appareil par vos enfants.
- **Contacts** : permettre aux enfants d'accéder à des contacts spécifiques.
- **Applications** : afficher et ajouter des applications qui peuvent être utilisées en mode Enfant.
- **Média** : autoriser vos enfants à accéder à certaines photos et vidéos enregistrées sur l'appareil.
- **Boutique des enfants** : télécharger des applications pour enfants avec **Galaxy Apps**.

## S Finder

Utilisez cette application pour rechercher un contenu sur l'appareil. Vous pouvez appliquer divers filtres et afficher l'historique de recherche.

Ouvrez le volet des raccourcis et appuyez sur **S Finder**.

### Rechercher du contenu

Appuyez sur le champ de recherche et saisissez un mot-clé, ou appuyez sur  et prononcez un mot-clé.

Pour obtenir des résultats plus précis, appuyez sur **Filtre** sous le champ de recherche.

Pour sélectionner des catégories de recherche, appuyez sur  → **Sélectionner applications**.

### Gérer l'historique de recherche

Vous pouvez afficher ou supprimer vos recherches passées. Sélectionnez un élément de recherche précédente pour effectuer une nouvelle recherche.

Pour supprimer l'historique, appuyez sur  à côté d'un élément.

## S Planner

### Démarrer S Planner

Utilisez cette application pour gérer des événements et des tâches.

Appuyez sur **S Planner** depuis la liste des applications.

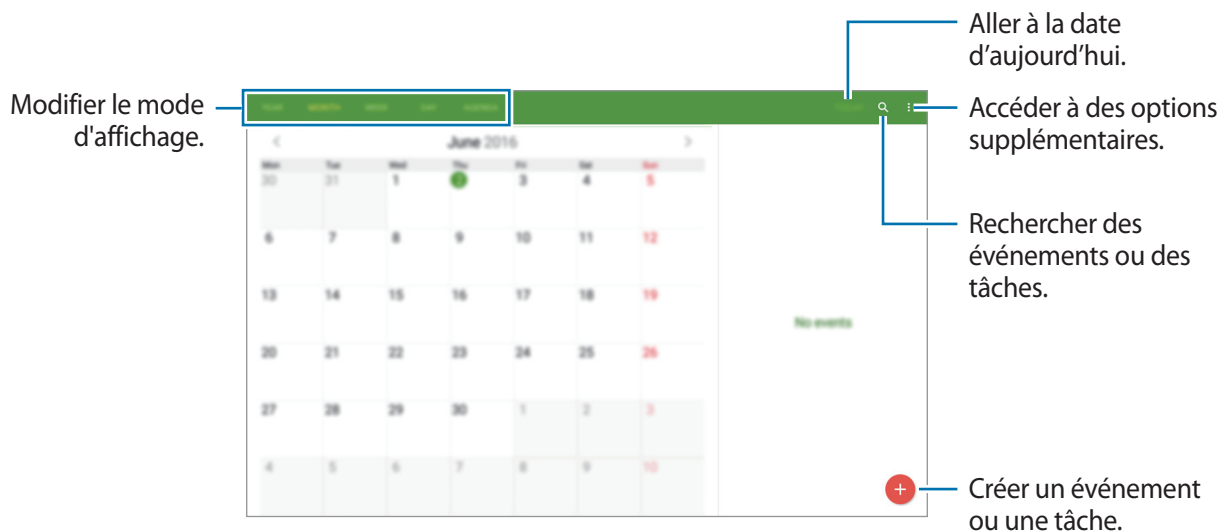

Appuyez sur **⋮** et utilisez les options suivantes :

- **Sélectionner une date à afficher** : accéder à une date spécifique.
- **Supprimer** : supprimer des événements ou des tâches.
- **Calendriers** : sélectionner les calendriers à afficher.
- **Paramètres** : configurer les paramètres de S Planner.

## Créer un événement ou une tâche

- 1 Appuyez sur **S Planner** depuis la liste des applications.
- 2 Appuyez sur **+**. Vous pouvez également sélectionner une date ne comportant aucun événement ou tâche, et appuyer à deux reprises dessus.

Si la date comporte déjà des événements ou tâches, appuyez sur la date, puis sur **+**.

- 3 Sélectionnez un événement ou une tâche, et saisissez les détails.
  - **EVÉNEMENT** : définir la date de début et de fin d'un événement. Vous pouvez lui appliquer une option de répétition.
  - **TÂCHE** : ajouter une tâche à faire à une date spécifique. Vous pouvez lui appliquer une option de priorité.

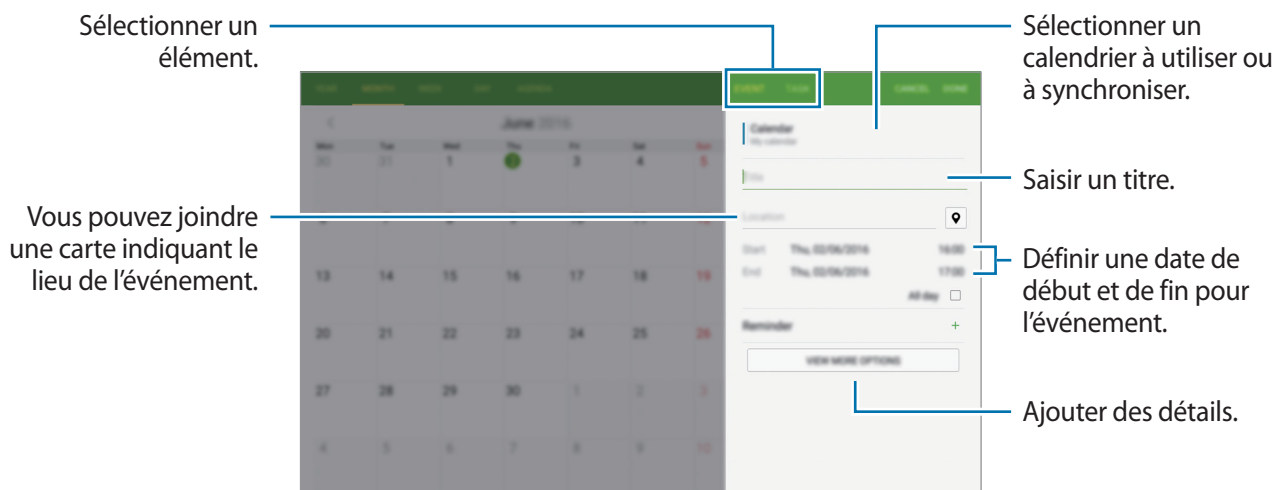

- 4 Appuyez sur **TERMINÉ** pour sauvegarder l'événement ou la tâche.

## Synchroniser les événements et les tâches avec vos comptes

Appuyez sur **S Planner** depuis la liste des applications.

Pour ajouter des comptes avec lesquels effectuer la synchronisation, appuyez sur **⋮** → **Calendriers** → **Ajouter compte**. Sélectionnez ensuite le compte avec lequel la synchronisation doit être effectuée et connectez-vous. Une fois le compte ajouté, un cercle vert apparaît près du nom du compte.

Pour modifier l'option de synchronisation d'un compte, ouvrez la liste des applications, appuyez sur **Paramètres** → **GÉNÉRAL** → **Comptes**, puis sélectionnez un service de compte.

## Supprimer un événement ou une tâche

Appuyez sur **S Planner** depuis la liste des applications.

Pour supprimer des événements ou des tâches, appuyez sur **⋮** → **Supprimer**, sélectionnez les éléments ou les tâches, puis appuyez sur **TERMINÉ** → **SUPPRIMER**.

Pour supprimer un événement ou une tâche en cours d'affichage, appuyez sur **⋮** → **Supprimer** → **SUPPRIMER**.

Pour indiquer que les tâches sont terminées, appuyez sur une date comportant des tâches et cochez celles qui sont terminées.

## Partager un événement ou une tâche

Appuyez sur **S Planner** depuis la liste des applications.

Pour partager un événement ou une tâche, appuyez sur **⋮** → **Partager via**, puis sélectionnez un mode de partage.

## S Voice

### À propos de S Voice

Utilisez cette application pour commander vocalement l'appareil et qu'il exécute différentes fonctions.

Depuis la liste des applications, appuyez sur **S Voice**. Vous pouvez également appuyer deux fois sur la touche Accueil.

Vous pouvez désactiver l'accès via la touche Accueil en appuyant sur **⋮** → **Paramètres** → **Ouvrir S Voice**, puis en décochant la case **Ouvrir via touche accueil**.



La disponibilité de cette application dépend de votre zone géographique ou de votre opérateur.

### Paramétrer la langue

Appuyez sur **⋮** → **Paramètres** → **Général** → **Langue**, puis sélectionnez une langue.



La langue sélectionnée est appliquée à **S Voice** uniquement, et ne remplace pas la langue d'affichage de l'appareil.

### Utiliser S Voice

Lorsque vous lancez **S Voice**, l'appareil démarre la reconnaissance vocale et l'icône de microphone devient bleue.

Prononcez une commande vocale.

Si l'appareil reconnaît la commande, il exécute l'action correspondante.



Conseils pour améliorer la reconnaissance vocale :

- Parlez clairement.
- Parlez dans des endroits calmes.
- N'utilisez pas de langage injurieux ni d'argot.
- Évitez de parler avec un accent local.

Selon l'environnement où vous vous trouvez ou la manière dont vous parlez, il se peut que l'appareil ne reconnaisse pas vos commandes ou qu'il exécute des commandes erronées.

### Activer S Voice en mode veille

Si vous n'utilisez pas S Voice pendant un certain temps, l'application passe automatiquement en mode veille.

Pour reprendre la commande vocale, appuyez sur l'icône de microphone ou dites « Bonjour Galaxy » à l'appareil.

### Changer de commande de réveil

Vous pouvez changer la commande de réveil qui correspond par défaut à « Bonjour Galaxy ». La commande de réveil sert à lancer **S Voice** lorsque l'appareil est en mode veille.

Appuyez sur  → **Paramètres** → **Ouvrir S Voice** → **Réveil vocal** → **Définir commande réveil**.

### Désactiver la synthèse vocale

Appuyez sur  → **Désactiver Retour vocal**. L'appareil arrête toute synthèse vocale lorsque vous prononcez une commande.

### Corriger les commandes vocales indésirables

Si l'appareil ne reconnaît pas correctement des commandes vocales, vous pouvez les modifier.

Pour corriger une commande vocale, appuyez sur la dernière bulle de dialogue contenant le texte que vous avez prononcé et modifiez le texte à l'aide du clavier.

## Calculatrice

Utilisez cette application pour réaliser des calculs simples ou complexes.

Depuis la liste des applications, appuyez sur **Calculatrice**.

L'historique des calculs s'affiche sur le côté gauche de l'écran.

Pour effacer l'historique, appuyez sur **EFFACER L'HISTORIQUE**.

## Horloge

### ALARME

Depuis la liste des applications, appuyez sur **Horloge** → **ALARME**.

#### Créer une alarme

Appuyez sur **+**, réglez l'heure de l'alarme, sélectionnez les jours de répétition, paramétrez diverses autres options d'alarme, puis appuyez sur **ENREGISTRER**. Pour activer ou désactiver les alarmes, appuyez sur  près de l'alarme concernée dans la liste des alarmes.

- **Rappel** : définir le délai à l'issue duquel l'alarme doit sonner de nouveau et le nombre de répétitions.
- **Alarme intelligente** : définir la tonalité de l'alarme intelligente et combien de temps avant l'alarme principale elle doit sonner. Une alarme intelligente démarre à faible volume quelques minutes avant l'heure prédéfinie de l'alarme. Le volume de l'alarme intelligente augmente graduellement jusqu'à ce que vous l'éteigniez ou que vous désactiviez l'alarme principale.

#### Arrêter ou répéter une alarme

Pour éteindre une alarme, faites glisser votre doigt sur l'icône **X**. Si vous avez précédemment activé l'option de répétition, faites glisser votre doigt sur l'icône **ZZ** pour répéter l'alarme à l'issue d'une période de répétition prédéfinie.

#### Supprimer une alarme

Appuyez sur **:** → **Supprimer**, sélectionnez l'alarme à supprimer, puis appuyez sur **🗑️**.

## HORLOGE MONDIALE

Depuis la liste des applications, appuyez sur **Horloge** → **HORLOGE MONDIALE**.

### Créer une horloge

Appuyez sur , puis saisissez le nom d'une ville ou sélectionnez-en une dans la liste.

Pour appliquer l'heure d'été, maintenez le doigt appuyé sur une horloge, puis appuyez sur .

### Supprimer une horloge

Appuyez sur  → **Sélectionner**, sélectionnez l'horloge à supprimer, puis appuyez sur .

## Dropbox

Utilisez cette application pour enregistrer et partager des fichiers avec d'autres personnes via le service de stockage Cloud Dropbox. Lorsque vous enregistrez des fichiers dans Dropbox, votre appareil les synchronise automatiquement avec le serveur Web et tout autre appareil sur lequel le service Dropbox est installé.





La disponibilité de cette application dépend de votre zone géographique ou de votre opérateur.

Depuis la liste des applications, appuyez sur **Dropbox**.

Lorsque vous lancez cette application pour la première fois ou lorsque vous la redémarrez après avoir procédé à la réinitialisation des données, suivez les instructions à l'écran pour terminer la configuration.

Utilisez les fonctions suivantes :

- **Fichiers** : charger ou ouvrir des fichiers. Appuyez sur  pour télécharger les fichiers.
- **Photos** : afficher/lire les photos/vidéos chargées. Appuyez sur  pour partager ou supprimer des fichiers ou créer des albums.
- **Notifications** : afficher des notifications.

## Evernote

Utilisez cette application pour créer, synchroniser et partager des notes multimédia. Vous pouvez ajouter des tags aux notes ou les trier dans un carnet pour gérer efficacement vos idées.

Depuis la liste des applications, appuyez sur **Evernote**.

Connectez-vous à votre compte Evernote. Si vous n'en possédez pas, créez un compte Evernote. Suivez les instructions qui s'affichent à l'écran pour procéder à la configuration.





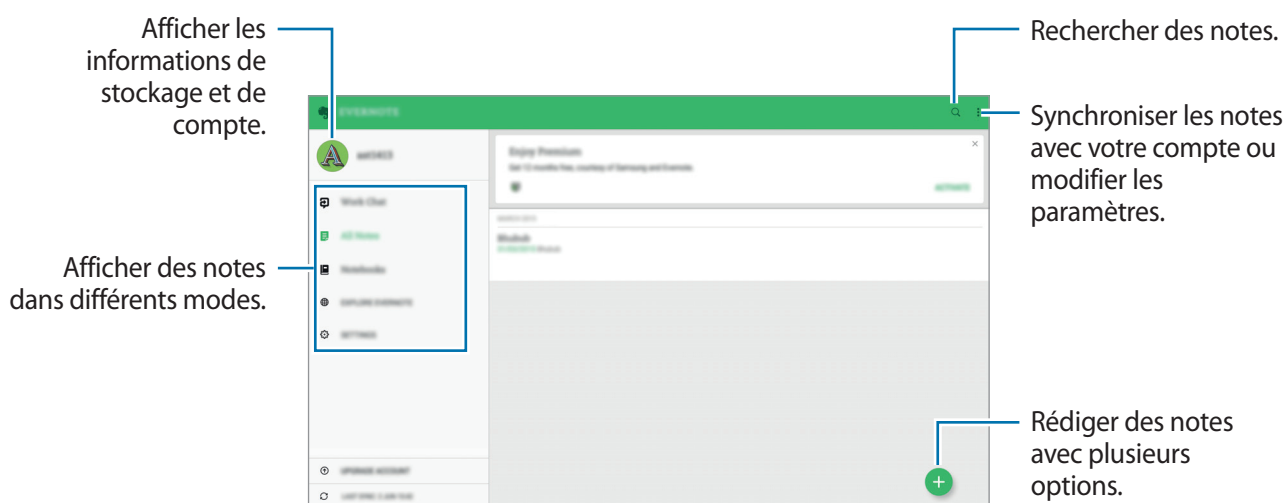

La disponibilité de cette application dépend de votre zone géographique ou de votre opérateur.



## Créer des notes

Vous pouvez créer une note avec des images, des enregistrements vocaux et d'autres pièces jointes. Sélectionnez une option pour rédiger une note.

Lorsque vous rédigez une note, utilisez les options suivantes :

-  : définir un rappel pour la note.
-  : joindre des fichiers ou utiliser des options supplémentaires.
-  : prendre une photo et la joindre à la note.
-  → **Enregistrer** : enregistrer la note.
-  → **Paramètres** : accéder à des options supplémentaires.

## Supprimer des notes

Maintenez le doigt appuyé sur la note à supprimer, puis appuyez sur **Supprimer**.

## Flipboard

Utilisez cette application pour afficher les mises à jour et les actualités de réseaux sociaux dans un format de magazine personnalisé.

Depuis la liste des applications, appuyez sur **Flipboard**.



La disponibilité de cette application dépend de votre zone géographique ou de votre opérateur.

Lorsque vous lancez cette application pour la première fois ou lorsque vous la redémarrez après avoir procédé à la réinitialisation des données, suivez les instructions à l'écran pour terminer la configuration.

Depuis l'écran principal Flipboard, choisissez parmi divers articles d'actualités et abonnements.

## Hancom Office Viewer

### À propos de Hancom Office Viewer

Grâce à cette application, affichez vos documents dans divers formats, y compris des feuilles de calcul et des présentations.

Appuyez sur **Hancom Office Viewer** depuis la liste des applications.



La disponibilité de cette application dépend de votre zone géographique ou de votre opérateur.

### Rechercher des documents

Appuyez sur **Hancom Office Viewer** depuis la liste des applications.

Appuyez sur **Ouvrir** pour rechercher un document.

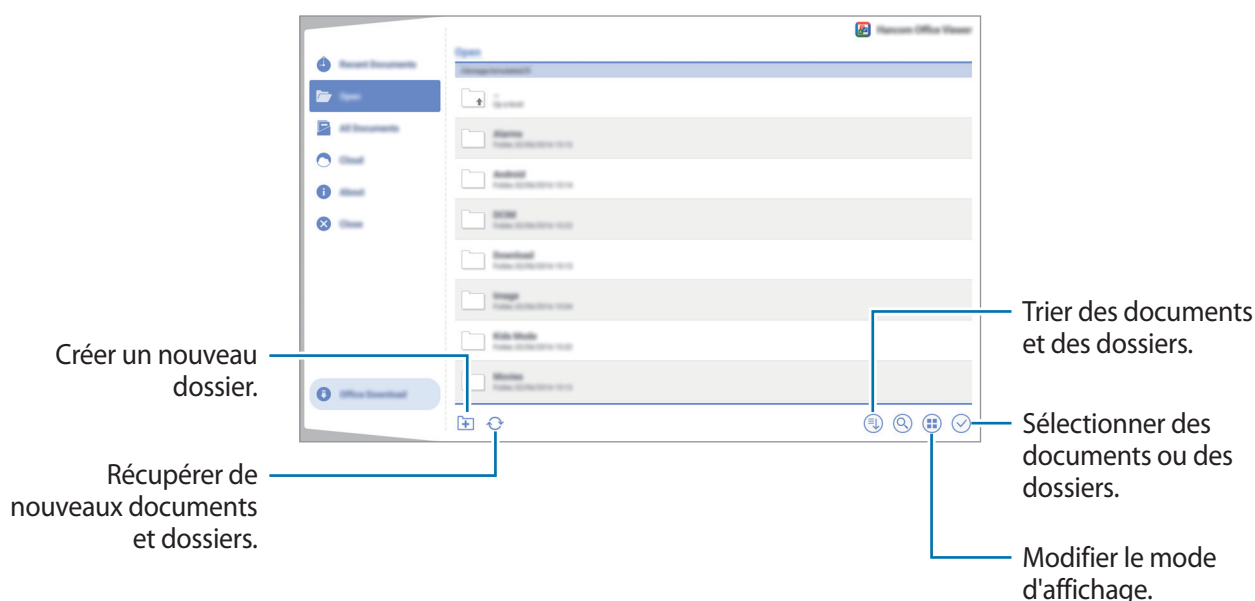

Pour rechercher des documents récemment utilisés, appuyez sur **Documents récents**.

## Lire des documents







Appuyez sur **Hancom Office Viewer** depuis la liste des applications.

Appuyez sur un document dans **Documents récents** ou dans un dossier.

## Gérer des documents

Appuyez sur **Hancom Office Viewer** depuis la liste des applications.

Lorsque vous recherchez un document, appuyez sur , sélectionnez des documents ou des dossiers, puis utilisez l'une des options suivantes :

-  : renommez un document ou un dossier.
-  : copiez des documents ou des dossiers dans un autre dossier.
-  : déplacez des documents ou des dossiers dans un autre dossier.
-  : supprimez des documents ou des dossiers.
-  : envoyez des documents à d'autres personnes ou partagez-les.
-  : rechercher des documents.

## NYTimes





Utilisez cette application pour parcourir des articles et plus encore.



La disponibilité de cette application dépend de votre zone géographique ou de votre opérateur.

- 1 Appuyez sur **NYTimes** depuis la liste des applications.
- 2 Suivez les instructions qui s'affichent à l'écran pour procéder à la configuration.
- 3 Appuyez sur un article pour le lire.

En mode affichage d'un article, vous pouvez utiliser l'une des options suivantes :

-  : affichez les commentaires des autres utilisateurs sur l'article.
-  : envoyer la page actuelle à d'autres personnes.
-  : enregistrez l'article dans votre liste.
-  : ajoutez vos propres annotations à l'article.
-  : accédez à des options supplémentaires ou modifiez les paramètres.

## Applications Google

Google fournit des applications de divertissement, de réseaux sociaux et des applications à caractère professionnel. Vous aurez éventuellement besoin d'un compte Google pour accéder à certaines applications. Pour plus d'informations, reportez-vous à la section [Paramétrer des comptes](#).

Pour afficher plus d'informations sur les applications, accédez au menu d'aide de chaque application.



Certaines applications peuvent ne pas être disponibles ou s'intituler différemment selon votre zone géographique ou votre opérateur.

### Chrome

Recherchez des informations et naviguez dans des pages Web.

### Gmail

Envoyez et recevez des e-mails via le service Google Mail.

### Google+

Communiquez et partagez des contenus avec votre famille, vos amis et bien plus encore. Cet espace vous permet également de sauvegarder vos photos, vidéos, etc.

### Maps

Localisez votre position sur une carte, recherchez des adresses et affichez des informations de localisation.

### Play Musique

Découvrez, écoutez et partagez des morceaux de musique à l'aide de votre appareil.

### Play Films et séries

Regardez des vidéos enregistrées sur votre appareil et téléchargez divers contenus sur **Play Store**.



## **Play Livres**

Téléchargez des livres sur **Play Store** et lisez-les.

## **Play Kiosque**

Consultez les actualités et les magazines qui vous intéressent.

## **Play Jeux**

Téléchargez des jeux sur **Play Store** et jouez avec d'autres participants.

## **Drive**

Stockez vos données sur le cloud, accédez-y où que vous soyez et partagez-les avec d'autres personnes.

## **YouTube**

Regardez ou téléchargez des vidéos et partagez-les avec d'autres personnes.

## **Photos**

Gérez vos photos, albums et vidéos enregistré(e)s sur l'appareil et téléchargé(e)s sur **Google+**.

## **Hangouts**

Discutez avec vos amis, séparément ou en groupe, et ajoutez des images, émoticônes et vidéos.

## **Google**

Recherchez rapidement des informations sur Internet ou sur votre appareil.

## **Recherche vocale**

Recherchez rapidement des informations en énonçant un mot-clé ou une phrase.

# Établir une connexion avec d'autres appareils

## Bluetooth

### À propos de la fonction Bluetooth

La fonction Bluetooth crée une connexion sans fil directe entre deux appareils sur de courtes distances. Pour échanger des données ou des fichiers multimédia avec d'autres appareils, utilisez la fonction Bluetooth.



- Samsung ne peut être tenu responsable de la perte, de l'interception ou du mauvais usage des données envoyées ou reçues via la fonction Bluetooth.
- Assurez-vous de toujours utiliser des appareils dignes de confiance et correctement protégés avant de partager ou de recevoir des données. La présence d'obstacles entre les deux appareils peut réduire le rayon d'action.
- Il est possible que votre appareil ne fonctionne pas avec certains appareils, en particulier ceux qui n'ont pas été testés ou approuvés par Bluetooth SIG.
- N'utilisez pas la fonction Bluetooth de manière illégale (par exemple, pour le piratage de fichiers ou l'enregistrement de communications à des fins commerciales).

Samsung ne peut être tenu responsable des répercussions d'une utilisation illégale de la fonction Bluetooth.

## Établir une connexion avec d'autres appareils Bluetooth

- 1 Depuis la liste des applications, appuyez sur **Paramètres** → **CONNEXIONS** → **Bluetooth**, appuyez sur le curseur **Bluetooth** pour activer la fonction, puis appuyez sur **ANALYSER**.  
Une liste des appareils détectés apparaît.  
Pour définir l'appareil comme visible aux autres appareils, appuyez sur son nom.
- 2 Sélectionnez un appareil auquel vous associer.  
Si l'appareil auquel vous souhaitez vous associer ne figure pas dans la liste, demandez à ce que l'option de visibilité soit activée sur l'appareil.
- 3 Pour confirmer, acceptez la demande d'autorisation Bluetooth sur les deux appareils.

## Envoyer et recevoir des données

De nombreuses applications prennent en charge le transfert de données via la fonction Bluetooth. Vous pouvez partager des données, comme des contacts ou des fichiers multimédia, avec d'autres appareils Bluetooth. Vous pouvez, par exemple, envoyer une image à un autre appareil.

### Envoyer une image

- 1 Depuis la liste des applications, appuyez sur **Galerie**.
- 2 Sélectionnez une image.
- 3 Appuyez sur  → **Bluetooth**, puis sélectionnez un appareil vers lequel transférer l'image.  
Si votre appareil a été appairé par le passé avec un appareil, appuyez sur son nom sans confirmer le mot de passe.  
Si l'appareil auquel vous souhaitez vous associer ne figure pas dans la liste, demandez à ce que l'option de visibilité soit activée sur l'appareil. Vous devez également définir votre appareil comme visible aux autres appareils.
- 4 Acceptez la demande d'autorisation Bluetooth sur l'autre appareil.

## Recevoir une image

Lorsqu'un autre appareil vous envoie une image, acceptez la demande d'autorisation Bluetooth. L'image reçue est enregistrée dans le dossier **Galerie** →  → **Album** → **Download**.

## Dissocier des appareils Bluetooth



- 1 Depuis la liste des applications, appuyez sur **Paramètres** → **CONNEXIONS** → **Bluetooth**.  
L'appareil affiche la liste des appareils associés.
- 2 Appuyez sur  près du nom de l'appareil à dissocier.
- 3 Appuyez sur **Dissocier**.

## Wi-Fi Direct

### À propos de Wi-Fi Direct

La fonction Wi-Fi Direct permet la connexion directe entre des appareils via un réseau Wi-Fi sans passer par un point d'accès.

## Établir une connexion à d'autres appareils

- 1 Depuis la liste des applications, appuyez sur **Paramètres** → **CONNEXIONS** → **Wi-Fi**, puis appuyez sur le curseur **Wi-Fi** pour activer la fonction.
- 2 Appuyez sur  → **Wi-Fi Direct**.  
Une liste des appareils détectés apparaît.
- 3 Sélectionnez un appareil auquel vous connecter.  
Pour modifier le nom de l'appareil, appuyez sur  → **Renommer le périphérique**.
- 4 Acceptez la demande d'autorisation Wi-Fi Direct sur l'autre appareil pour confirmer.

## Envoyer et recevoir des données

Vous pouvez partager des données, comme des contacts ou des fichiers multimédia, avec d'autres appareils. Vous pouvez, par exemple, envoyer une image à un autre appareil.

### Envoyer une image

- 1 Depuis la liste des applications, appuyez sur **Galerie**.
- 2 Sélectionnez une image.
- 3 Appuyez sur  → **Wi-Fi Direct**, puis sélectionnez un appareil vers lequel transférer l'image.
- 4 Acceptez la demande d'autorisation Wi-Fi Direct sur l'autre appareil.

### Recevoir une image

Lorsqu'un autre appareil vous envoie une image, acceptez la demande d'autorisation Wi-Fi Direct. L'image reçue est enregistrée dans le dossier **Galerie** →  → **Album** → **Download**.

## Déconnecter les appareils

- 1 Depuis la liste des applications, appuyez sur **Paramètres** → **CONNEXIONS** → **Wi-Fi**.
- 2 Appuyez sur  → **Wi-Fi Direct**.  
L'appareil affiche la liste des appareils connectés.
- 3 Appuyez sur **TERMINER LA CONNEXION** → **OK** pour déconnecter les appareils.

## Connex. rapide

### À propos de la fonction Connexion rapide

Utilisez cette fonction pour rechercher et vous connecter facilement aux appareils à proximité.



- Les modes de connexion peuvent varier selon le type des appareils connectés ou du contenu partagé.
- Le nom de l'appareil peut varier selon les appareils Bluetooth avec lesquels il est appairé. Par exemple, le nom de l'appareil peut s'afficher comme BT MAC.

### Avant d'utiliser cette fonction

- Assurez-vous que les appareils à connecter prennent en charge la fonction Connexion rapide et qu'ils sont allumés.
- Assurez-vous que la fonction Wi-Fi Direct ou Bluetooth est activée sur les appareils ne prenant pas en charge la fonction Connexion rapide.

### Établir une connexion à d'autres appareils

- 1 Ouvrez le volet des raccourcis et appuyez sur **Connex. rapide**.

À l'ouverture du volet, la fonction Wi-Fi est automatiquement activée et l'appareil recherche les appareils à proximité.

- 2 Sélectionnez un appareil auquel vous connecter.

Les étapes suivantes peuvent varier en fonction de l'appareil connecté. Suivez les instructions qui s'affichent à l'écran pour effectuer la connexion entre les appareils.

Pour permettre aux appareils à proximité de rechercher votre appareil et de s'y connecter, appuyez sur **PLUS** → **Définir la visibilité de l'appareil** → **Visibilité de l'appareil**, puis sélectionnez une option.

## Relancer la recherche d'appareils

Si l'appareil recherché n'apparaît pas dans la liste, relancez la recherche.

Appuyez sur **ACTUALISER** et sélectionnez l'appareil dans la liste des appareils détectés.

## Partager du contenu

Partagez du contenu avec les appareils connectés.

- 1 Ouvrez le volet des raccourcis et appuyez sur **Connex. rapide**.
- 2 Sélectionnez un appareil dans la liste des appareils détectés.
- 3 Appuyez sur **Partager du contenu** et sélectionnez une catégorie multimédia.
- 4 Sélectionnez le contenu à partager, puis appuyez sur **TERMINÉ**.  
Votre appareil envoie le contenu à l'appareil connecté.

# SideSync

## Introduction

SideSync vous permet de partager facilement votre écran et vos données entre les smartphones et tablettes Android Samsung et n'importe quels ordinateurs. Vous pouvez vérifier les notifications à partir du tableau de bord ou des fenêtres contextuelles.

## Avant de commencer

- L'application SideSync doit être installée sur les deux appareils que vous voulez connecter. Si SideSync n'est pas installée, utilisez l'une des méthodes suivantes pour la télécharger et l'installer.
  - Pour télécharger et installer SideSync sur votre tablette ou smartphone Android Samsung, recherchez SideSync dans **Galaxy Apps** ou **Play Store**. Si votre appareil ne prend pas en charge SideSync, il est possible que vous ne trouviez pas l'application.
  - Pour télécharger et installer SideSync sur votre ordinateur, visitez le site [www.samsung.com/sidesync](http://www.samsung.com/sidesync). Sur la page Web, vous pourrez également trouver des informations sur les exigences de système pour SideSync.
- Pour pouvoir connecter votre smartphone et votre tablette, ceux-ci doivent prendre en charge la fonction Wi-Fi Direct.
- Pour pouvoir connecter sans fil votre tablette et votre ordinateur, ils doivent être connectés au même point d'accès sans fil.



## Connecter aux ordinateurs et aux smartphones

### Connecter à une imprimante

- 1 Connectez votre tablette à votre ordinateur à l'aide d'un câble USB.  
Vous pouvez également connecter les deux appareils au même point d'accès.
- 2 Lancez **SideSync** sur les deux appareils.
- 3 Appuyez sur **DÉMARRER** sur les deux appareils.  
Les deux appareils se parcourront et se connecteront. Ensuite, le tableau de bord apparaîtra sur votre ordinateur.

### Connecter à un smartphone via Wi-Fi Direct

- 1 Lancez **SideSync** sur votre tablette et sur votre smartphone.
- 2 Appuyez sur **DÉMARRER** sur les deux appareils.  
Les deux appareils se parcourront et se connecteront.
- 3 Sur votre tablette, sélectionnez votre smartphone dans la liste des appareils détectés.
- 4 Sur le smartphone, acceptez la demande de connexion.  
Le tableau de bord apparaîtra sur votre tablette.

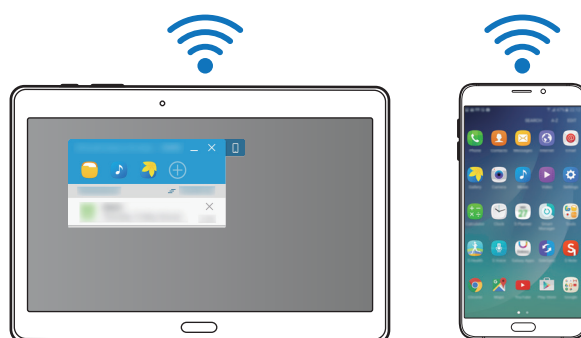

## Connecter automatiquement les appareils

Si deux appareils ont été connectés précédemment, vous pouvez les régler pour qu'ils se reconnectent automatiquement.

Sur la tablette, appuyez sur **SideSync** → **PLUS** → **Paramètres**, puis appuyez sur **Connexion automatique appareils** pour activer la fonction de connexion automatique. Autrement, sur le tableau de bord, appuyez sur **PLUS** → **Paramètres** → **Connexions** et activez la fonction de connexion automatique.

## Utilisation du tableau de bord

Lancez des applications que vous utilisez régulièrement ou affichez des notifications à partir de votre tablette.

Si vous appuyez sur une notification, l'application ou le programme qui y est relié se lancera. L'exemple suivant est une image du tableau de bord de la tablette sur l'ordinateur.

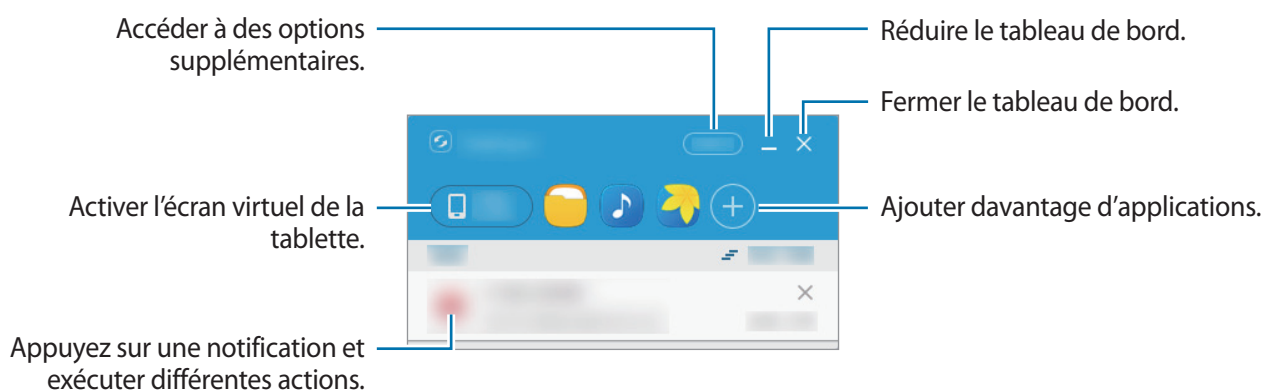

Vous pouvez réarranger ou supprimer des applications en faisant un clic droit sur l'icône d'une application.

## Poursuivre la lecture du support

Vous pouvez mettre en pause la musique ou les vidéos sur votre tablette et continuer la lecture sur un autre appareil.

Sur le tableau de bord, sélectionnez la touche de lecture sur le contrôleur musical ou une notification vidéo. La lecture se mettra en pause sur votre tablette et démarrera la lecture sur votre autre appareil.



Le contrôleur musical ou une notification vidéo de l'appareil connecté apparaîtra uniquement si vous lisez des fichiers multimédias avec l'application musicale ou vidéo par défaut.

## Partager une page Web

Vous pouvez ouvrir une page Web sur votre tablette et l'afficher dans le navigateur Web de l'appareil connecté.

Lorsque vous parcourez des pages Web sur votre tablette, une notification d'accès au site apparaîtra sur le tableau de bord. Sur le tableau de bord, sélectionnez la notification. Ensuite, la même page Web apparaîtra sur votre appareil connecté.

## Utiliser les fonctions de messagerie et d'appel dans les fenêtres contextuelles

Lorsque vous recevez un message ou un appel sur votre tablette, une fenêtre contextuelle apparaîtra sur l'appareil connecté.

Si vous recevez un appel, vous pouvez répondre ou rejeter l'appel dans la fenêtre contextuelle. Le microphone et le haut-parleur de l'appareil connecté seront utilisés pendant l'appel.

Si vous recevez un message, vous pouvez répondre directement au message.

## Utiliser l'écran virtuel

SideSync permet de refléter l'écran d'un appareil sur un autre appareil. Vous pouvez utiliser les fonctions d'un appareil via l'écran virtuel. L'exemple suivant est une image de l'écran virtuel de la tablette sur l'ordinateur.

Sur le tableau de bord, appuyez sur **Tablet screen**.



- Certaines fonctions peuvent ne pas fonctionner via l'écran virtuel.
- L'apparence et les fonctions de l'écran virtuel peuvent varier en fonction de l'appareil connecté.

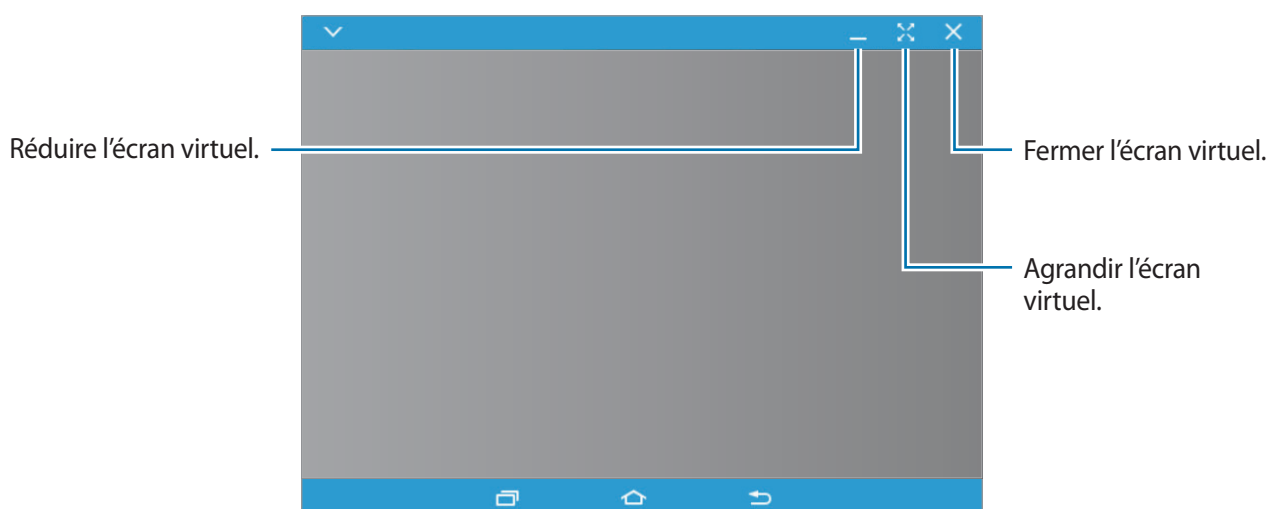

Appuyez sur  pour utiliser les options suivantes :

- **Toujours en haut** : réglez l'écran virtuel pour qu'il se trouve toujours en haut.
- **Pivoter** : faire pivoter l'écran.
- **Transparence de la fenêtre** : ajustez le niveau de transparence de l'écran virtuel.
- **Capturer** : permet de réaliser une capture d'écran.
- **Activer le mode Présentation** : activez l'écran de la tablette pour le commander à partir de votre ordinateur et de votre tablette. La disponibilité de cette fonction dépend de l'appareil connecté.
- **Ajouter aux favoris** : ajoutez l'application actuelle au tableau de bord.

Pour déplacer l'écran virtuel, cliquez et faites glisser le haut de l'écran virtuel à un autre endroit.

Pour ajuster la taille de l'écran virtuel, placez le pointeur de la souris sur le bord de l'écran virtuel, puis cliquez et faites-le glisser.

### Basculer entre les écrans

Pour utiliser l'écran réel de votre tablette, appuyez sur la touche Marche/Arrêt ou la touche Accueil de votre tablette. L'écran virtuel se désactive et l'écran de la tablette s'active.

Pour revenir à l'écran virtuel, cliquez sur l'écran virtuel de la tablette sur l'ordinateur. L'écran réel se désactive et l'écran virtuel s'active.



Vous pouvez afficher et commander simultanément l'écran virtuel et l'écran de l'appareil connecté. Sur l'écran virtuel, appuyez sur  → **Activer le mode Présentation** pour activer l'écran de l'appareil connecté. La disponibilité de cette fonction dépend de l'appareil connecté.

## Partager des fichiers et le presse-papiers

### Copier des fichiers sur votre ordinateur

- 1 Appuyez sur le fichier et maintenez-le enfoncé pour entrer dans le mode d'édition sur l'écran virtuel de la tablette.
- 2 Sélectionnez plusieurs fichiers à copier.
- 3 Appuyez sur les fichiers sélectionnés et maintenez-les enfoncés puis glissez-les et déposez-les hors de l'écran virtuel.

Les fichiers seront copiés à l'emplacement de destination.

Par exemple, lorsque vous déplacez une image de votre tablette vers un document Word ouvert sur votre ordinateur, l'image sera insérée dans le document Word.

### Copier des fichiers sur votre tablette

Sélectionnez les fichiers sur votre ordinateur et faites-les glisser sur le tableau de bord ou l'écran virtuel de la tablette. Les fichiers seront sauvegardés dans **Mes fichiers** → **Stockage de l'appareil** → dossier **SideSync**.

Lorsque vous rédigez un message ou un e-mail sur l'écran virtuel, les fichiers copiés seront joints au message ou à l'e-mail.



Lorsque l'écran virtuel et l'écran réel de la tablette sont activés, vous ne pouvez pas partager les fichiers.

### Partager le presse-papiers

Vous pouvez aisément copier et coller du texte entre les appareils connectés via la fonction de partage du presse-papiers. Copiez et collez du texte à partir de l'écran virtuel et collez-le dans un champ textuel hors de l'écran virtuel ou vice versa.

## Partager le clavier et la souris de l'ordinateur

Utilisez l'écran de votre tablette comme un double écran et commandez-le avec le clavier et la souris de l'ordinateur.

- 1 Sur le tableau de bord, appuyez sur **PLUS** → **Activer le partage du clavier et de la souris**.  
Si l'écran virtuel est ouvert, il disparaîtra de l'écran de l'ordinateur.
- 2 Déplacez le pointeur de la souris vers le bord de gauche ou de droite de l'écran de l'ordinateur pour aller vers l'écran de votre tablette.  
Le pointeur de la souris apparaîtra sur l'écran de votre tablette.
- 3 Sur votre tablette, utilisez le clavier et la souris de l'ordinateur pour effectuer des actions telles que saisir du texte, copier-coller et sélectionner des éléments.  
Pour commander à nouveau l'ordinateur avec la souris, ramenez le pointeur sur l'écran de l'ordinateur.

## Screen Mirroring

### À propos de la fonction Screen Mirroring

Utilisez cette fonction pour connecter votre appareil à un grand écran avec le routeur AllShare Cast ou HomeSync, puis partagez vos contenus.

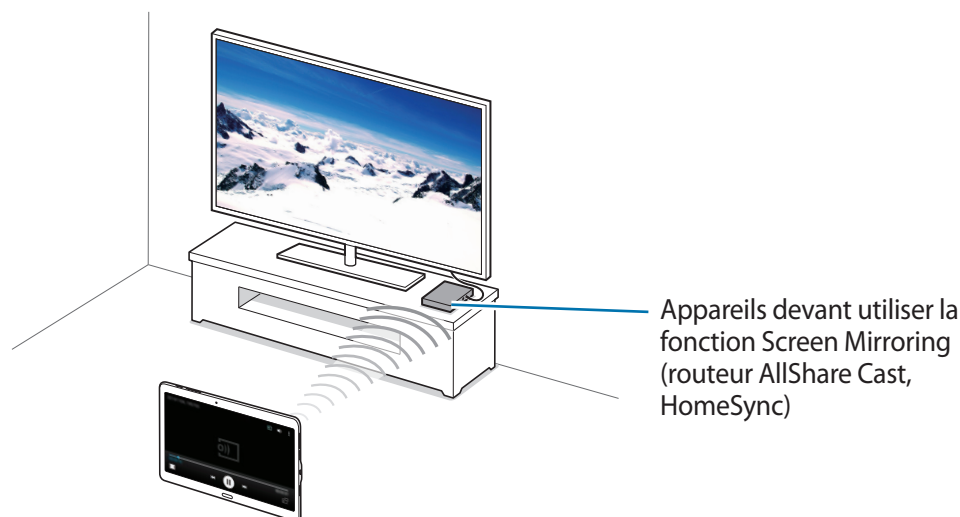

- La disponibilité de cette fonction dépend de votre zone géographique ou de votre opérateur.
- Selon la connexion réseau, certains fichiers peuvent être mis en mémoire tampon en cours de lecture.
- Pour économiser votre batterie, désactivez cette fonction lorsque vous ne l'utilisez pas.
- Si vous indiquez une bande de fréquence Wi-Fi, il se peut que les routeurs AllShare Cast ou HomeSync ne soient pas détectés ou connectés.
- Si vous lisez des vidéos ou jouez à des jeux sur un téléviseur, sélectionnez un mode TV approprié afin d'obtenir un résultat optimal.

## Afficher du contenu sur un téléviseur

Connectez le téléviseur et l'appareil devant utiliser la fonction Screen Mirroring. Pour configurer la connexion, reportez-vous au mode d'emploi de l'appareil. Vous pouvez, par exemple, afficher du contenu sur un téléviseur connecté via un routeur AllShare Cast.

- 1 Connectez l'appareil sur lequel utiliser la fonction Screen Mirroring au téléviseur via un câble HDMI.
- 2 Sur le téléviseur, sélectionnez un mode de connexion, comme le mode HDMI, pour permettre la connexion à un appareil externe.
- 3 Depuis la liste des applications, appuyez sur **Paramètres** → **CONNEXIONS** → **Screen Mirroring**. Une liste des appareils détectés apparaît.
- 4 Sélectionnez un appareil auquel vous connecter.  
L'écran de votre appareil apparaît sur l'écran du téléviseur.  
Si vous connectez l'appareil pour la première fois, maintenez le doigt appuyé sur le nom du routeur figurant dans la liste et saisissez le code PIN indiqué sur l'écran du téléviseur.
- 5 Ouvrez ou lisez un fichier, puis commandez l'affichage à l'aide des touches de votre appareil.



## Fonction d'impression mobile

Connectez l'appareil à une imprimante Wi-Fi ou Wi-Fi Direct, et imprimez une image ou des documents.



Certaines imprimantes peuvent ne pas être compatibles avec l'appareil.

### Connecter l'appareil à une imprimante

Depuis la liste des applications, appuyez sur **Paramètres** → **CONNEXIONS** → **Impression**, sélectionnez un type d'imprimante, puis appuyez sur le curseur situé en haut à droite de l'écran pour activer la fonction. L'appareil recherche les imprimantes connectées au même réseau Wi-Fi que lui. Sélectionnez une imprimante à utiliser comme imprimante par défaut.

Pour ajouter des imprimantes manuellement, appuyez sur **⋮** → **Ajouter une imprimante** → **AJOUTER UNE IMPRIMANTE**, saisissez les détails, puis appuyez sur **OK**.

Pour modifier les paramètres d'impression, appuyez sur **⋮** → **Paramètres**.

### Imprimer du contenu

En mode affichage d'une image ou d'un document par exemple, appuyez sur **⋮** → **Imprimer** → ▼ → **Toutes les imprimantes**, puis sélectionnez une imprimante.

# Gestionnaire d'appareils et de données

## Mettre l'appareil à jour

L'appareil peut être mis à jour avec la version logicielle la plus récente.

### Mettre l'appareil à jour sans connexion PC

Grâce au service FOTA (Firmware Over The Air), le logiciel de l'appareil peut être mis à jour sans passer par une connexion avec un ordinateur.

Depuis la liste des applications, appuyez sur **Paramètres** → **GÉNÉRAL** → **À propos de l'appareil** → **Téléchargement manuel des MÀJ**.

### Mettre l'appareil à jour avec Samsung Kies

Téléchargez la dernière version de Samsung Kies à partir du site Web Samsung. Démarrez Samsung Kies et connectez l'appareil à un ordinateur. Samsung Kies reconnaît automatiquement l'appareil et affiche, le cas échéant, les mises à jour disponibles. Pour lancer la mise à jour, cliquez sur la touche de mise à jour dans la boîte de dialogue. Pour plus d'informations sur la mise à jour, consultez l'aide Samsung Kies.



- Lorsque vous mettez votre appareil à jour, n'éteignez pas l'ordinateur et ne déconnectez pas le câble USB.
- Ne connectez pas non plus d'autres appareils multimédia à l'ordinateur. Cela pourrait interférer avec le processus de mise à jour.

## Transférer des fichiers entre l'appareil et un ordinateur

Vous pouvez transférer différents types de fichiers (sons, vidéos, images, etc.) de l'appareil vers un ordinateur, et inversement.



Ne débranchez pas le câble USB de l'appareil lorsqu'un transfert de fichiers est en cours. Cela risquerait d'entraîner une perte de données ou d'endommager l'appareil.



- Ne débranchez pas l'appareil de l'ordinateur lorsque vous lisez des fichiers enregistrés sur l'appareil sur l'ordinateur raccordé. Une fois que vous avez terminé de lire le fichier, débranchez l'appareil de l'ordinateur.
- Il se peut que les appareils ne se connectent pas correctement s'ils le sont via un concentrateur USB. Branchez directement l'appareil sur le port USB de l'ordinateur.

### Connecter l'appareil en tant qu'appareil multimédia

- 1 Connectez l'appareil à un ordinateur à l'aide d'un câble USB.
- 2 Ouvrez le volet des raccourcis, puis appuyez sur **Transfert fichiers média via USB** → **Transfert des fichiers média**.  
Appuyez sur **Transfert des images** si votre ordinateur ne gère pas le protocole MTP (Media Transfer Protocol) ou ne dispose pas du pilote approprié.
- 3 Transférez des fichiers entre votre appareil et l'ordinateur.

## Connecter l'appareil avec Samsung Kies

Samsung Kies est un logiciel qui permet de gérer vos contenus multimédia et vos informations personnelles avec des appareils Samsung. Téléchargez la dernière version de Samsung Kies à partir du site Web Samsung.

- 1 Connectez l'appareil à un ordinateur à l'aide d'un câble USB.  
Samsung Kies démarre automatiquement sur l'ordinateur. Si Samsung Kies ne démarre pas, double-cliquez sur l'icône Samsung Kies sur votre ordinateur.
- 2 Transférez des fichiers entre votre appareil et l'ordinateur.  
Pour plus d'informations, consultez l'aide de Samsung Kies.

## Sauvegarder et restaurer des données

Conservez vos informations personnelles, données d'applications et paramètres en toute sécurité sur votre appareil. Vous pouvez effectuer une sauvegarde de vos informations importantes sur un compte de sauvegarde et y accéder ultérieurement.

### Utiliser un compte Google

- 1 Appuyez sur **Paramètres** depuis la liste des applications.
- 2 Appuyez sur **GÉNÉRAL** → **Sauvegarder et réinitialiser** → **Sauvegarder mes données** puis appuyez sur le curseur pour activer la fonction.
- 3 Appuyez sur **Compte de sauvegarde** et sélectionnez un compte de sauvegarde.



Pour restaurer les données, vous devez vous connecter à votre compte Google via l'assistant de configuration. Vous pouvez lancer et ouvrir l'assistant de configuration en effectuant une réinitialisation des données par défaut sur l'appareil. Si vous ne vous connectez pas à votre compte Google via l'assistant de configuration, vous ne pouvez pas restaurer les données de sauvegarde.

## Utiliser un compte Samsung

- 1 Depuis la liste des applications, appuyez sur **Paramètres** → **GÉNÉRAL** → **Comptes** → **Ajouter compte** → **Samsung**, puis connectez-vous à votre compte Samsung.
- 2 Appuyez sur **Paramètres** depuis la liste des applications.
- 3 Appuyez sur **GÉNÉRAL** → **Cloud** → **Sauvegarder**, sélectionnez les éléments à sauvegarder, puis appuyez sur **SAUVEGARDER MAINTENANT**.



Pour restaurer des données, ouvrez la liste des applications, appuyez sur **Paramètres** → **GÉNÉRAL** → **Cloud** → **Restaurer**, sélectionnez les éléments, puis appuyez sur **RESTAURER MAINTENANT**.

## Réinitialiser les données

Vous pouvez supprimer tous les paramètres et toutes les données de l'appareil. Avant de rétablir les paramètres par défaut, assurez-vous de sauvegarder toutes les données importantes stockées sur l'appareil. Pour plus d'informations, reportez-vous à la section [Sauvegarder et restaurer des données](#).

Depuis la liste des applications, appuyez sur **Paramètres** → **GÉNÉRAL** → **Sauvegarder et réinitialiser** → **Réinitialiser toutes les données** → **RÉINITIALISER LE PÉRIPHÉRIQUE** → **SUPPRIMER TOUT**. L'appareil redémarre automatiquement.

# Paramètres

## Accéder au menu des paramètres

Utilisez cette application pour configurer l'appareil, définir les paramètres d'une application et ajouter des comptes.

Appuyez sur **Paramètres** depuis la liste des applications.

Pour rechercher des paramètres en saisissant des mots clés, appuyez sur **Q**.

## CONNEXIONS

### Wi-Fi

Activez la fonction Wi-Fi pour permettre la connexion à un réseau Wi-Fi et accéder à Internet ou à d'autres périphériques réseau.

Depuis la liste des paramètres, appuyez sur **CONNEXIONS** → **Wi-Fi**, puis appuyez sur le curseur **Wi-Fi** pour activer la fonction.

La stabilité de la connexion réseau peut être maintenue en sélectionnant automatiquement le réseau Wi-Fi ou le réseau mobile pour utiliser le signal le plus puissant. Pour basculer automatiquement entre les réseaux, cochez la case **Réseau intelligent**.

Pour utiliser des options supplémentaires, appuyez sur **⋮**.

- **Analyser** : recherchez les réseaux disponibles.
- **Wi-Fi Direct** : activez l'option Wi-Fi Direct et connectez directement les périphériques via Wi-Fi pour partager des fichiers.
- **Paramètres avancés** : personnalisez les paramètres Wi-Fi.
- **Touche WPS** : connectez-vous à un réseau Wi-Fi sécurisé à l'aide d'une touche WPS.
- **Entrée PIN WPS** : connectez-vous à un réseau Wi-Fi sécurisé à l'aide d'un code PIN WPS.
- **Partager le profil Wi-Fi** : partager des profils Wi-Fi disponibles.
- **Aide** : accédez aux informations d'aide relatives au Wi-Fi.

## Politique de mise en veille Wi-Fi

Appuyez sur  → **Paramètres avancés** → **Wi-Fi activé en mode veille**.



Lorsque l'écran est éteint, l'appareil désactive automatiquement les connexions Wi-Fi.

Lorsque cela se produit, l'appareil accède automatiquement aux réseaux mobiles s'il a été configuré pour utiliser ces réseaux. Cela peut entraîner des frais de transfert de données.

Pour éviter des frais supplémentaires, définissez cette option sur **Toujours**.

## Paramètres de notification réseau

L'appareil détecte les réseaux Wi-Fi ouverts et affiche une icône dans le volet des raccourcis lorsqu'un réseau est disponible.

Appuyez sur  → **Paramètres avancés** et cochez la case **Notification réseau** pour activer la fonction.

## Bluetooth

Activez la fonction Bluetooth pour échanger des informations sur de courtes distances.

Depuis la liste des paramètres, appuyez sur **CONNEXIONS** → **Bluetooth**, puis appuyez sur le curseur **Bluetooth** pour activer la fonction.

Pour accéder à des options supplémentaires, appuyez sur .

- **Délai d'expiration de la visibilité** : définissez une durée pendant laquelle l'appareil est visible.
- **Fichiers reçus** : affichez les fichiers reçus via Bluetooth.
- **Renommer le périphérique** : changez le nom de l'appareil.
- **Aide** : affichez les informations d'aide sur la fonction Bluetooth.

## Modem et point d'accès mobile

Utilisez votre appareil comme point d'accès mobile pour partager sa connexion de données avec d'autres appareils. Pour plus d'informations, reportez-vous à la section [Modem et point d'accès mobile](#).

Depuis l'écran Paramètres, appuyez sur **CONNEXIONS** → **Modem et point d'accès mobile**.

- **Point d'accès mobile** : utilisez le point d'accès mobile pour partager la connexion de données de votre appareil avec des ordinateurs ou d'autres appareils via le réseau Wi-Fi. Vous pouvez utiliser cette fonction lorsque la connexion réseau n'est pas disponible.
- **Modem USB** : utilisez le modem USB pour partager la connexion de données de votre appareil avec un ordinateur via le mode USB. Lorsqu'il est connecté à un ordinateur, l'appareil sert de modem sans fil.
- **Modem Bluetooth** : utilisez le modem Bluetooth pour partager la connexion de données de votre appareil avec un ordinateur ou d'autres appareils via la fonction Bluetooth.

## Mode Hors-ligne

Désactivez toutes les fonctions sans fil de l'appareil. Vous pouvez uniquement utiliser les services hors-réseau, c'est-à-dire les fonctions autres que les fonctions d'appel, Wi-Fi et Bluetooth.

Depuis l'écran Paramètres, appuyez sur **CONNEXIONS** → **Mode Hors-ligne**.

## Download Booster

Configurez l'appareil pour télécharger simultanément des fichiers via les réseaux Wi-Fi et mobile.

Depuis la liste des paramètres, appuyez sur **CONNEXIONS** → **Download Booster**, puis appuyez le curseur **Download Booster** pour activer la fonction.



Il se peut que des frais supplémentaires vous soient facturés lors du téléchargement de fichiers via le réseau mobile.



## Utilisation des données

Effectuez un suivi de la quantité de données utilisées et personnalisez les paramètres de limite d'utilisation des données.

Depuis l'écran Paramètres, appuyez sur **CONNEXIONS** → **Utilisation des données**.

- **Données mobiles** : paramétrez l'appareil pour qu'il utilise les connexions de données sur n'importe quel réseau mobile.
- **Définir la limite des données mobiles** : configurez une limite d'utilisation des données mobiles.

Pour accéder à des options supplémentaires, appuyez sur ⋮.

- **Restr. données arrière-plan** : paramétrez l'appareil pour qu'il désactive la synchronisation en arrière-plan lorsque vous utilisez un réseau mobile.
- **Afficher utilisation Wi-Fi** : paramétrez l'appareil pour qu'il affiche l'utilisation de données via une connexion Wi-Fi.
- **Points d'accès mobiles** : sélectionnez des points d'accès mobiles afin d'empêcher que les applications fonctionnant en arrière-plan ne les utilisent.

## Position

Modifiez les paramètres des informations de localisation.

Depuis la liste des paramètres, appuyez sur **CONNEXIONS** → **Position**, puis appuyez sur le curseur **Position** pour activer la fonction.

- **Mode** : sélectionnez une méthode pour collecter vos données de localisation.
- **Amélioration de précision** : régler l'appareil pour permettre le balayage Wi-Fi et Bluetooth automatique afin d'améliorer la géolocalisation.
- **Demandes de localisation récentes** : affichez les applications qui requièrent vos informations de localisation actuelles et la batterie consommée à cet effet.
- **Services de localisation** : affichez les services de localisation utilisés par votre appareil.
- **Mes endroits** : définissez les profils à utiliser pour des emplacements spécifiques lorsque vous utilisez les fonctions GPS, Wi-Fi ou Bluetooth afin de déterminer votre position.

## Plus de réseaux

Personnalisez les paramètres réseaux.

Depuis l'écran Paramètres, appuyez sur **CONNEXIONS** → **Plus de réseaux**.

## Réseaux mobiles

- **Données mobiles** : paramétrez l'appareil pour qu'il utilise les connexions de données sur n'importe quel réseau mobile.
- **Données en itinérance** : paramétrez l'appareil pour qu'il utilise les connexions de données lorsque vous changez de zone de couverture.
- **Mode réseau** : sélectionnez un type de réseau.
- **Nom des points d'accès** : configurez des noms de point d'accès (APN).
- **Opérateurs réseau** : recherchez les réseaux disponibles et sélectionnez-en un pour vous y connecter.

## VPN

Paramétrez des réseaux privés virtuels (VPN) pour vous y connecter.

## Ethernet

L'option Ethernet est disponible lorsqu'un adaptateur Ethernet est connecté à l'appareil. Utilisez cette option pour activer la fonction Ethernet et configurer les paramètres réseau.

## Appareils à proximité

Modifiez les paramètres de partage de contenu lorsque vous connectez l'appareil à des appareils à proximité.

Depuis la liste des paramètres, appuyez sur **CONNEXIONS** → **Appareils à proximité**, puis appuyez sur le curseur **Appareils à proximité** pour activer la fonction.

- **Nom de l'appareil** : affichez le nom de serveur multimédia de votre appareil.
- **Contenu à partager** : sélectionnez les contenus à partager avec d'autres appareils.
- **Appareils autorisés** : affichez la liste des périphériques pouvant accéder à votre appareil.
- **Appareils refusés** : affichez la liste des périphériques ne pouvant pas accéder à votre appareil.
- **Destination de téléchargement** : sélectionnez la mémoire dans laquelle enregistrer les fichiers multimédia téléchargés.
- **Recevoir fichiers d'autres app.** : paramétrez l'appareil pour pouvoir autoriser le chargement à partir d'autres appareils.

## Impression

Configurez les paramètres pour les modules d'extension d'imprimante installés sur l'appareil. Vous pouvez rechercher les imprimantes disponibles ou en ajouter une manuellement pour imprimer des fichiers via le réseau Wi-Fi ou les services Cloud.

Depuis l'écran Paramètres, appuyez sur **CONNEXIONS** → **Impression**.

## Screen Mirroring

Activez cette fonction pour partager votre écran avec d'autres personnes.

Depuis l'écran Paramètres, appuyez sur **CONNEXIONS** → **Screen Mirroring**.

## APPAREIL

### Sons et notifications

Modifiez les paramètres des différents sons de l'appareil.

Depuis l'écran Paramètres, appuyez sur **APPAREIL** → **Sons et notifications**.

- **Sonnerie** : réglez le volume des sonneries d'appel.
- **Média** : réglez le volume pour la musique et les vidéos.
- **Notifications** : réglez le volume pour les notifications.
- **Système** : réglez le volume pour les sons du système.
- **Mode son** : configurez le mode sonore à utiliser (vibreur, son ou silencieux).
- **Intensité des vibrations** : réglez l'intensité des vibrations émises par l'appareil lorsque vous appuyez sur l'écran.
- **Vibreur et sonnerie** : paramétrez l'appareil pour qu'il vibre et émette une sonnerie à chaque appel entrant.
- **Sonneries** : sélectionnez une sonnerie pour les appels entrants.
- **Vibrations** : sélectionnez un type de vibreur.
- **Sonnerie de notification** : sélectionnez une sonnerie pour les notifications, comme les messages entrants et les appels manqués.
- **Autres sons** : modifiez les paramètres de son du système.
- **Ne pas déranger** : paramétrez l'appareil de manière à ce que les sons d'appel entrant et de notification soient mis en sourdine, sauf exceptions autorisées.
- **Notifications sur l'écran de verrouillage** : indiquez si le contenu des notifications doit être affiché sur l'écran verrouillé.
- **Notifications des applications** : modifiez les paramètres de notification pour chaque application.
- **Accès aux notifications** : sélectionner les applications de manière à afficher toutes leurs notifications dans le volet des notifications.
- **Adapt Sound** : personnalisez le son pour vos appels ou pour écouter de la musique.



La prise en charge de cette fonction dépend de l'appareil.

## Affichage

Modifiez les paramètres d'affichage.

Depuis l'écran Paramètres, appuyez sur **APPAREIL** → **Affichage**.

- **Police :**
  - **Police** : modifiez le type de police du texte affiché à l'écran.
  - **Taille de police** : modifiez la taille de la police.
- **Luminosité** : réglez la luminosité de l'écran.
- **Rotation de l'écran** : indiquez si le contenu doit automatiquement pivoter en même temps que l'appareil.
  - **Smart Rotation** : paramétrez l'interface pour qu'elle pivote selon l'orientation de votre visage.
- **Smart Stay** : paramétrez l'appareil pour empêcher le rétroéclairage de se désactiver lorsque vous consultez l'écran.
- **Mise en veille de l'écran** : définissez le délai à l'issue duquel l'écran doit s'éteindre automatiquement.
- **Mode d'écran :**
  - **Affichage adaptatif** : utilisez ce mode pour optimiser l'affichage automatiquement en fonction des différentes applications.
  - **Cinéma AMOLED** : utilisez ce mode pour rendre les couleurs plus vives.
  - **Photo AMOLED** : utilisez ce mode pour que les tons de l'écran ressemblent à de vraies couleurs.
  - **Basique** : utilisez ce mode pour obtenir un environnement sombre (une chambre obscure, par exemple).
- **Mode lecture** : sélectionnez quelles applications utiliseront le mode lecture. En mode lecture, l'appareil vous protège de la fatigue oculaire lorsque vous lisez la nuit.
- **Tons écran auto.** : paramétrez l'appareil pour pouvoir économiser de l'énergie en ajustant la luminosité de l'écran.
- **Écran de veille** : paramétrez l'appareil pour pouvoir activer l'économiseur d'écran lorsque l'appareil est connecté à une station d'accueil ou est en cours de chargement.
- **Durée de l'éclairage des touches** : paramétrez la durée de rétroéclairage des touches Applications récentes et Retour.
- **Augmenter sensib. tactile** : paramétrez l'appareil pour pouvoir autoriser l'utilisation de l'écran tactile avec des gants.



Selon la matière des gants que vous portez, certaines commandes peuvent ne pas être reconnues.

## Fond d'écran

Modifier les paramètres de fond d'écran.

Depuis l'écran Paramètres, appuyez sur **APPAREIL** → **Fond d'écran**.

- **Écran d'accueil** : sélectionnez l'image d'arrière-plan de l'écran d'accueil Classique.
- **Écran de verrouillage** : sélectionnez l'image d'arrière-plan de l'écran de verrouillage.
- **Écrans d'accueil et de verrouillage** : sélectionnez l'image d'arrière-plan de l'écran d'accueil Classique et de l'écran verrouillé.

## Écran de verrouillage

Modifiez les paramètres de l'écran verrouillé.

Depuis l'écran Paramètres, appuyez sur **APPAREIL** → **Écran de verrouillage**.

- **Déverrouillage de l'écran** : changez la méthode de déverrouillage de l'écran. Les options suivantes peuvent varier selon la méthode de verrouillage de l'écran sélectionnée.
- **Options du widget Horloge** : configurez les paramètres de l'horloge.
  - **Double horloge** : paramétrez l'appareil pour qu'il affiche deux horloges.
  - **Taille de l'horloge** : modifiez la taille de l'horloge.
  - **Afficher la date** : paramétrez l'appareil pour qu'il affiche la date et l'heure.
- **Raccourcis** : paramétrez l'appareil pour pouvoir afficher et modifier les raccourcis des applications sur l'écran verrouillé.



La disponibilité de cette fonction dépend de votre zone géographique ou de votre opérateur.

- **Infos propriétaire** : saisissez les informations que vous souhaitez voir apparaître sur l'écran verrouillé.
- **Effet de déverrouillage** : sélectionnez un effet à appliquer lorsque vous déverrouillez l'écran.
- **Texte d'aide** : paramétrez l'appareil pour qu'il affiche un texte d'aide à l'utilisation sur l'écran verrouillé.

## Fenêtres multiples

Activer ou désactiver la fonction Multi-fenêtres.

Depuis la liste des paramètres, appuyez sur **APPAREIL** → **Fenêtres multiples**, puis appuyez sur le curseur **Fenêtres multiples** pour activer la fonction.

- **Ouvr. en vue Multi-fenêtres** : paramétrez l'appareil pour pouvoir activer la fonction Multi-fenêtres lorsque vous ouvrez des fichiers depuis **Mes fichiers** ou **Vidéo**. De même, l'appareil désactive cette fonction lorsque vous affichez les pièces jointes des messages.

## Volet des raccourcis

Personnalisez les éléments apparaissant dans le volet des raccourcis.

Depuis l'écran Paramètres, appuyez sur **APPAREIL** → **Volet des raccourcis**.

- **Ajustement de la luminosité** : paramétrez l'appareil pour qu'il affiche la barre de réglage de la luminosité dans le volet des raccourcis.
- **Applications recommandées** : paramétrez l'appareil pour afficher la liste des applications recommandées dans le volet des raccourcis en fonction de vos actions, par exemple la connexion d'un casque/écouteur à l'appareil.
- **Définir les raccourcis** : réorganisez les touches de paramétrage rapide dans le volet des raccourcis.

## Boîte à outils

Paramétrer l'appareil pour pouvoir utiliser la boîte à outils.

Depuis la liste des paramètres, appuyez sur **APPAREIL** → **Boîte à outils**, puis appuyez sur le curseur **Boîte à outils** pour activer la fonction.

Affichez la liste d'applications disponibles dans la boîte à outils. Pour modifier la liste des applications, appuyez sur .

## Mouvements

Activez la fonction de détection des mouvements et modifiez les paramètres permettant de contrôler la détection des mouvements de votre appareil.

Depuis l'écran Paramètres, appuyez sur **APPAREIL** → **Mouvements**.



Certaines fonctions peuvent ne pas être prises en charge par certains appareils.

- **Appel direct** : paramétrez l'appareil pour pouvoir passer un appel vocal en portant l'appareil à l'oreille lorsque vous consultez le journal d'appels, la liste des messages ou celle des contacts.
- **Smart Alert** : paramétrez l'appareil pour pouvoir être averti des appels manqués ou des nouveaux messages lorsque vous le prenez dans la main.
- **Muet** :
  - **Couvrir l'écran avec la main** : paramétrez l'appareil pour couper la sonnerie des appels entrants ou des alarmes, ou pour interrompre la lecture d'un fichier multimédia en touchant l'écran de la paume de la main.
- **Balayer pour capturer** : paramétrez l'appareil pour pouvoir effectuer une capture d'écran en balayant l'écran avec le côté de la main vers la gauche ou pour activer la fonction.

## Accessibilité

Utilisez cette fonction pour améliorer l'accessibilité de l'appareil.

Depuis l'écran Paramètres, appuyez sur **APPAREIL** → **Accessibilité**.

- **Vue** : personnalisez les paramètres permettant d'améliorer l'accessibilité pour les utilisateurs malvoyants.
  - **Switch Access** : paramétrez l'appareil de manière à contrôler les menus à l'écran en appuyant sur les touches physiques de l'appareil.
  - **TalkBack** : activez le service TalkBack qui propose des commentaires parlés. Pour afficher les informations d'aide expliquant l'utilisation de cette fonction, appuyez sur **PARAMÈTRES** → **Lancer le didacticiel "Explorer au toucher"**.
  - **Ecran atténué** : paramétrez l'appareil pour qu'il laisse toujours l'écran éteint afin de préserver la confidentialité de vos données.
  - **Saisie clavier rapide** : paramétrez l'appareil pour pouvoir saisir un caractère lorsque vous relâchez le doigt du caractère du clavier. Vous pouvez utiliser cette fonction pour saisir des caractères au lieu de relâcher le doigt et d'appuyer deux fois sur l'écran.
  - **Énoncer mots de passe** : paramétrez l'appareil pour qu'il lise le mot de passe à haute voix lorsque vous saisissez le mot de passe lorsque TalkBack est activé.
  - **Taille de police** : modifiez la taille de la police.
  - **Polices à contraste élevé** : réglez la couleur et le contour des polices pour augmenter le contraste entre le texte et l'arrière-plan.
  - **Gestes d'agrandissement** : paramétrez l'appareil pour pouvoir grossir l'écran et effectuer un zoom avant sur une zone spécifique.
  - **Rappel de notification** : paramétrez l'appareil pour qu'il vous prévienne s'il existe des notifications que vous n'avez pas encore vérifiées.
  - **Couleurs négatives** : inversez les couleurs d'affichage pour une meilleure visibilité.
  - **Réglage des couleurs** : réglez la palette de couleurs à l'écran si l'appareil détermine que vous êtes daltonien ou que vous avez des difficultés à lire le contenu.
  - **Raccourci d'accessibilité** : paramétrez l'appareil pour pouvoir activer TalkBack lorsque vous maintenez la touche Marche/Arrêt enfoncée et appuyez sur l'écran avec deux doigts.
  - **Options synthèse vocale** : modifiez les paramètres de diction de la synthèse vocale utilisés lorsque TalkBack est activé, comme les langues, la vitesse, etc.

- **Audition** : personnalisez les paramètres permettant d'améliorer l'accessibilité pour les utilisateurs malentendants.
  - **Notification par flash** : configurer le flash de manière à ce qu'il clignote en cas de notifications ou de déclenchement d'alarmes.
  - **Désactiver tous les sons** : configurez l'appareil pour qu'il coupe tous les sons, comme les sons multimédia et la voix du correspondant en cours d'appel.
  - **Sous-titres Samsung (CC)** : paramétrez l'appareil pour qu'il affiche des sous-titres sur les contenus pris en charge par Samsung et pour modifier les paramètres des sous-titres.
  - **Sous-titres Google (CC)** : paramétrez l'appareil pour qu'il affiche des sous-titres sur les contenus pris en charge par Google et pour modifier les paramètres des sous-titres.
  - **Balance audio** : configurez l'appareil pour pouvoir régler la balance audio lorsque vous utilisez un casque ou un écouteur.
  - **Audio mono** : paramétrez l'appareil pour que la sortie son passe du stéréo au mono lorsqu'un casque est connecté.
- **Dextérité et interaction** : personnalisez les paramètres permettant d'améliorer l'accessibilité pour les utilisateurs à dextérité réduite.
  - **Assistant menu** : paramétrez l'appareil pour qu'il affiche le raccourci d'aide qui vous permet d'accéder aux fonctions prises en charge par les touches ou fonctions externes dans le volet des raccourcis. Vous pouvez également modifier le menu de l'icône de raccourci.
  - **Durée de l'appui prolongé** : définissez le délai de reconnaissance lorsque vous maintenez le doigt appuyé sur l'écran.
  - **Contrôle par interaction** : activez le mode Contrôle par interaction pour limiter les réactions de l'appareil aux saisies lorsque vous utilisez des applications.
- **Accès direct** : paramétrez l'appareil pour pouvoir ouvrir les menus d'accessibilité sélectionnés lorsque vous appuyez à trois reprises rapprochées sur la touche Accueil.
- **Répondre et mettre fin aux appels** : modifiez la manière de prendre ou de raccrocher un appel.
- **Mode pression unique** : paramétrez l'appareil pour commander les notifications en appuyant sur la touche plutôt qu'en la faisant glisser.
- **Gérer l'accessibilité** : exportez ou importez les paramètres d'accessibilité afin de les partager avec d'autres appareils.
- **Services** : affichez les services d'accessibilité installés sur l'appareil.



## Utilisateurs

Configurez et gérez les paramètres personnalisés des profils utilisateur. Pour plus d'informations, reportez-vous à la section [Utilisateurs multiples](#).

Depuis l'écran Paramètres, appuyez sur **APPAREIL** → **Utilisateurs**.

## Mode Privé

Paramétrez l'appareil pour empêcher d'autres personnes d'accéder à votre contenu personnel en activant le mode Privé.

Depuis la liste des paramètres, appuyez sur **APPAREIL** → **Mode Privé**, puis appuyez sur le curseur **Mode Privé** pour activer la fonction.

- **Type d'accès mode Privé** : configurez ou modifiez la méthode de déverrouillage pour activer le mode Privé.
- **Désactivation automatique** : paramétrer l'appareil pour qu'il quitte automatiquement le mode Privé lorsque l'écran est éteint.

## Lecteur d'empreintes

Enregistrez vos empreintes digitales sur l'appareil pour le sécuriser ou vous connecter à votre compte Samsung.

Depuis l'écran Paramètres, appuyez sur **APPAREIL** → **Lecteur d'empreintes**.

- **Gestionnaire d'empreintes** : enregistrez ou supprimez des empreintes.
- **Modifier MDP de secours** : modifiez le mot de passe de secours à utiliser si l'appareil ne reconnaît pas votre empreinte.
- **Déverrouillage de l'écran** : changez la méthode de déverrouillage de l'écran.
- **Connexion Web** : configurer l'appareil pour qu'il se connecte à des pages Web.
- **Vérifier le compte Samsung** : configurez l'appareil pour qu'il vérifie votre compte Samsung à l'aide de vos empreintes digitales.

## GÉNÉRAL

### Comptes

Ajoutez des comptes de messagerie électronique ou de réseaux sociaux.

Depuis l'écran Paramètres, appuyez sur **GÉNÉRAL** → **Comptes**.

### Cloud

Modifiez les paramètres de synchronisation des données ou des fichiers avec votre compte Samsung ou le stockage Cloud Dropbox.

Depuis l'écran Paramètres, appuyez sur **GÉNÉRAL** → **Cloud**.

### Sauvegarder et réinitialiser

Modifiez les paramètres de gestion des paramètres et des données.

Depuis la liste des applications, appuyez sur **GÉNÉRAL** → **Sauvegarder et réinitialiser**.

- **Sauvegarder mes données** : paramétrez l'appareil pour pouvoir sauvegarder vos paramètres et vos données d'application sur le serveur Google.
- **Compte de sauvegarde** : configurez ou modifiez votre compte de sauvegarde Google.
- **Restauration auto.** : paramétrez l'appareil pour pouvoir restaurer vos paramètres et vos données d'application lorsque les applications sont réinstallées.
- **Réinitialisation des paramètres du réseau** : restaurez les paramètres de connexion réseau par défaut de l'appareil.
- **Réinitialiser toutes les données** : restaurez les valeurs par défaut de l'appareil et supprimez toutes vos données.

### Langue et saisie

Modifiez les paramètres de saisie de texte. La disponibilité de certaines options dépend de la langue sélectionnée.

Depuis l'écran Paramètres, appuyez sur **GÉNÉRAL** → **Langue et saisie**.

### Langue

Sélectionnez la langue d'affichage des menus et des applications.

## Par défaut

Sélectionnez le type de clavier à utiliser par défaut pour la saisie de texte.

## Clavier Samsung



La disponibilité des options dépend de votre zone géographique ou de votre opérateur.

- **Sélectionner langue de saisie** : sélectionnez les langues pour la saisie de texte.
- **Texte intuitif** : activez le mode de saisie intuitive pour que des suggestions de mots s'affichent au fur et à mesure de votre saisie. Vous pouvez également personnaliser les paramètres de la saisie intuitive.
- **Remplacement automatique** : paramétrez l'appareil pour qu'il corrige les mots erronés et incomplets en appuyant sur la barre d'espace.
- **Majuscules automatiques** : paramétrez l'appareil pour qu'il mette automatiquement en majuscules la première lettre qui suit un signe de ponctuation final (point, point d'interrogation et point d'exclamation).
- **Espace auto** : paramétrez l'appareil pour qu'il insère automatiquement un espace entre les mots.
- **Ponctuation automatique** : paramétrez l'appareil pour qu'il insère un point lorsque vous appuyez deux fois sur la barre d'espace.
- **Glissement du clavier** :
  - **Aucun(e)** : paramétrez l'appareil pour désactiver la fonction de balayage du clavier.
  - **Saisie en continu** : paramétrez l'appareil pour qu'il autorise la saisie continue qui consiste à faire glisser le doigt d'une lettre à l'autre sur le clavier, sans le soulever.
  - **Contrôle du curseur** : activez la fonction de navigation intelligente sur le clavier pour déplacer le curseur en faisant défiler le clavier.
- **Son** : paramétrez l'appareil pour qu'il émette un son lorsque vous appuyez sur une touche.
- **Vibreur** : paramétrez l'appareil pour qu'il vibre lorsque vous appuyez sur une touche.
- **Aperçu du caractère** : paramétrez l'appareil pour qu'il affiche une image agrandie de chaque caractère saisi.
- **Réinitialiser paramètres** : réinitialisez les paramètres du clavier Samsung.

## Google voice typing

- **Langues** : sélectionnez les langues pour la saisie de texte.
- **Détecter "Ok Google"** : paramétrez l'appareil pour qu'il lance la reconnaissance vocale lorsque vous prononcez la commande « Ok Google » lorsque vous utilisez l'application de recherche.



La disponibilité de cette fonction dépend de votre zone géographique ou de votre opérateur.

- **Mode mains libres** : paramétrez l'appareil pour utiliser des appareils mains-libres sur l'écran verrouillé.
- **Mode sortie vocale** : paramétrez l'appareil pour qu'il vous prévienne de l'action en cours à l'aide d'un retour vocal.
- **Reconnaissance vocale hors connexion** : téléchargez et installez les données linguistiques pour la saisie vocale hors ligne.
- **Bloquer termes choquants** : paramétrez l'appareil pour qu'il bloque les mots injurieux lors de la saisie vocale.
- **Bluetooth headset** : paramétrez l'appareil pour autoriser la saisie vocale de mots-clés via le microphone du casque et/ou des écouteurs Bluetooth si ceux-ci sont connectés.



La prise en charge de cette fonction dépend de l'appareil.

## Options synthèse vocale

- **Moteur TTS favori** : sélectionnez un moteur de synthèse vocale. Pour modifier les paramètres des moteurs de synthèse vocale, appuyez sur .
- **Vitesse d'élocution** : sélectionnez la vitesse de diction de la synthèse vocale.
- **Écouter un exemple** : écoutez le texte prononcé à titre d'exemple.
- **État langue par défaut** : affichez le statut de la langue par défaut pour la fonction de synthèse vocale.

## Vitesse du curseur

Réglez la vitesse du curseur d'une souris ou d'un pavé tactile connecté(e) à l'appareil.

## Date et heure

Accédez aux paramètres suivants et modifiez-les afin de contrôler l’affichage de l’heure et de la date.

Depuis l’écran Paramètres, appuyez sur **GÉNÉRAL** → **Date et heure**.



Si la batterie est entièrement déchargée ou si vous la retirez de l’appareil, l’heure et la date seront réinitialisées.

- **Date et heure automatiques** : mettez automatiquement à jour la date et l’heure lorsque vous changez de fuseau horaire.
- **Définir la date** : réglez la date manuellement.
- **Définir l’heure** : réglez l’heure manuellement.
- **Fuseau horaire auto** : paramétrez l’appareil pour pouvoir recevoir des informations sur l’heure depuis le réseau lorsque vous changez de fuseau horaire.
- **Sélectionner le fuseau horaire** : réglez le fuseau horaire de votre zone géographique.
- **Format 24 heures** : affichez l’heure au format 24 heures.

## Accessoires

Modifiez les paramètres des accessoires.

Depuis l’écran Paramètres, appuyez sur **GÉNÉRAL** → **Accessoires**.

- **Mode de sortie audio** : sélectionnez le format de sortie audio à utiliser lorsque vous connectez l’appareil à des périphériques externes. Certains appareils peuvent ne pas prendre en charge les paramètres de son Surround.



La prise en charge de cette fonction dépend de l’appareil.

- **Sortie audio** : sélectionnez le format de sortie audio à utiliser lorsque vous connectez l’appareil à des périphériques HDMI. Certains appareils peuvent ne pas prendre en charge les paramètres de son Surround.
- **Déverrouillage automatique** : paramétrez l’appareil pour pouvoir le déverrouiller automatiquement lorsque vous l’ouvrez.

## Batterie

Affichez la quantité d'énergie consommée par votre appareil.

Depuis l'écran Paramètres, appuyez sur **GÉNÉRAL** → **Batterie**.

- **Pourcent. sur barre état** : paramétrez l'appareil pour qu'il affiche l'autonomie restante de la batterie.

## Économie d'énergie

Activez le mode Économie d'énergie et modifiez les paramètres. Pour plus d'informations, reportez-vous à la section [Utiliser les fonctions d'économie d'énergie](#).

Depuis l'écran Paramètres, appuyez sur **GÉNÉRAL** → **Économie d'énergie**.

- **Mode Économie d'énergie** : activez le mode Économie d'énergie et modifiez les paramètres.
  - **Démarrer mode Éco énergie** : activer automatiquement le mode Économie d'énergie lorsque l'autonomie de la batterie atteint un niveau prédéfini.
  - **Restrict. ttes donn. arr.-plan** : paramétrez l'appareil pour qu'il empêche les applications exécutées en arrière-plan d'utiliser une connexion de données mobile.
- **Mode Ultra économie d'énergie** : paramétrez l'appareil pour prolonger le temps de veille et réduire la consommation de la batterie en affichant une présentation simplifiée et en autorisant un accès limité à une application.



Le délai de veille maximum estimé est le temps qu'il faut à la batterie pour se décharger complètement lorsque l'appareil n'est pas utilisé. Le délai de veille peut varier selon les paramètres de l'appareil et les conditions d'utilisation.

## Stockage

Affichez les informations relatives à la quantité de mémoire disponible sur l'appareil et la carte mémoire, ou formatez une carte mémoire.

Depuis l'écran Paramètres, appuyez sur **GÉNÉRAL** → **Stockage**.



Le formatage d'une carte mémoire supprime définitivement toutes les données qui y sont stockées.



La mémoire interne de votre appareil a une capacité réelle disponible inférieure à la capacité indiquée, car elle est en partie occupée par le système d'exploitation et les applications installées par défaut. La capacité disponible peut varier lorsque vous mettez à jour l'appareil.

## Sécurité

Modifiez les paramètres de sécurité de l'appareil et de la carte SIM ou USIM.

Depuis l'écran Paramètres, appuyez sur **GÉNÉRAL** → **Sécurité**.

- **Administrateur de périphérique** : affichez les administrateurs de votre appareil. Vous pouvez autoriser les administrateurs de l'appareil à appliquer de nouvelles règles à celui-ci.
- **Sources inconnues** : paramétrez l'appareil pour autoriser l'installation d'applications provenant de sources inconnues.
- **Crypter l'appareil** : définissez un mot de passe pour crypter les données enregistrées sur l'appareil. Vous devez saisir ce mot de passe à chaque fois que vous allumez l'appareil.



Chargez la batterie avant d'activer ce paramètre, car il peut arriver que le cryptage des données dure plus d'une heure.

- **Cryptage de la carte SD** : paramétrez l'appareil pour crypter les fichiers contenus sur une carte mémoire.



Votre appareil ne sera pas en mesure de lire les fichiers cryptés si vous le réinitialisez lorsque ces paramètres sont activés. Désactivez ces paramètres avant de réinitialiser votre appareil.

- **Contrôle à distance** : paramétrez l'appareil pour pouvoir le contrôler à distance via Internet si vous l'égaré ou s'il vous est dérobé. Pour utiliser cette fonction, vous devez vous connecter à votre compte Samsung.
- **Alerte changement de SIM** : activez ou désactivez la fonction de traçage du mobile qui vous aide à localiser votre appareil en cas de perte ou de vol.
- **Accéder au site Web** : accédez au site Web permettant de localiser votre mobile ([findmymobile.samsung.com](http://findmymobile.samsung.com)). Ce site vous permet de repérer et de contrôler un appareil égaré ou dérobé.
- **Configurer blocage SIM** :
  - **Verrouiller carte SIM** : activez ou désactivez la fonction de verrouillage par code PIN de l'appareil. Si vous activez ce paramètre, un code PIN vous sera demandé à chaque fois que vous allumez l'appareil.
  - **Modifier code PIN SIM** : modifiez le code PIN utilisé pour accéder aux données SIM ou USIM.
- **Rendre les mots de passe visibles** : paramétrez l'appareil pour qu'il affiche votre mot de passe à mesure que vous le saisissez.
- **MàJ de politique sécurité** : paramétrez l'appareil pour qu'il vérifie et télécharge automatiquement les mises à jour de sécurité.
- **Envoyer des rapports de sécurité** : paramétrez l'appareil pour qu'il envoie automatiquement les rapports de sécurité à Samsung.

- **Type de stockage** : définissez un type de stockage pour les fichiers d'identification.
- **Infos d'ident. sécurisées** : recourez à des certificats et des identifiants pour sécuriser l'utilisation des diverses applications.
- **Installer depuis stock. périph.** : installez des certificats cryptés sur le stockage USB.
- **Effacer infos identification** : effacez les identifiants de sécurité contenus dans l'appareil et réinitialisez le mot de passe.
- **Agents de confiance** : affichez les agents d'approbation installés sur l'appareil.
- **Épingler les fenêtres** : paramétrez l'appareil de manière à épingler l'application sélectionnée sur l'écran.
- **Données d'utilisation** : affichez les applications pouvant accéder à l'historique d'utilisation de votre appareil.
- **Smart Lock** : paramétrez l'appareil de manière à ignorer l'écran de verrouillage lorsque des appareils ou des emplacements approuvés ont été détectés.
- **Autoris. Ne pas déranger** : affichez la liste des fonctions et les applications autorisées à les utiliser. Vous pouvez également modifier les paramètres Ne pas déranger.

## À propos de l'appareil

Accédez aux informations relatives à l'appareil, modifiez le nom de l'appareil ou mettez à jour le logiciel de l'appareil.

Depuis l'écran Paramètres, appuyez sur **GÉNÉRAL** → **À propos de l'appareil**.

## APPLICATIONS

### Gestionnaire d'applications

Affichez et gérez les applications installées sur votre appareil.

Depuis l'écran Paramètres, appuyez sur **APPLICATIONS** → **Gestionnaire d'applications**.

### Applications par défaut

Sélectionnez un paramètre par défaut pour utiliser des applications.

Depuis l'écran Paramètres, appuyez sur **APPLICATIONS** → **Applications par défaut**.



# Annexe

## Dépannage

Avant de contacter un centre de service après-vente Samsung, veuillez essayer de mettre en œuvre les solutions suivantes. Il est possible que certaines situations ne s'appliquent pas à votre appareil.

### Lorsque vous allumez ou utilisez votre appareil, un message vous invite à effectuer l'une des manipulations suivantes :

- **Mot de passe** : lorsque la fonction de verrouillage est activée, vous devez saisir le mot de passe que vous avez défini pour l'appareil.
- **Code PIN** : lorsque vous utilisez l'appareil pour la première fois ou lorsque la demande de code PIN est activée, vous devez saisir le code PIN fourni avec la carte SIM ou USIM. Vous pouvez désactiver cette fonction à l'aide du menu de verrouillage de la carte SIM.
- **Code PUK** : si vous saisissez un code PIN incorrect à plusieurs reprises, la carte SIM ou USIM est bloquée. Vous devez alors saisir le code PUK fourni par votre opérateur.
- **Code PIN2** : lorsque vous accédez à un menu nécessitant le code PIN2, vous devez saisir le code PIN2 fourni avec la carte SIM ou USIM. Pour en savoir plus, contactez votre opérateur.

### Votre appareil affiche des messages d'erreur de réseau et de service

- Lorsque vous vous trouvez dans une zone de mauvaise réception, vous risquez de perdre la connexion au réseau. Déplacez-vous et réessayez. Lorsque vous vous déplacez, plusieurs messages d'erreur peuvent apparaître.
- Certaines options ne sont pas accessibles sans abonnement. Pour en savoir plus, contactez votre opérateur.

### Votre appareil ne s'allume pas

Lorsque la batterie est entièrement déchargée, il n'est pas possible d'allumer l'appareil. Procédez au chargement complet de la batterie avant d'allumer l'appareil.

## Mauvaise réaction ou lenteur de l'écran tactile

- Si vous fixez sur l'écran tactile une protection d'écran ou tout autre accessoire en option, il est possible que l'écran tactile ne fonctionne pas correctement.
- Si vous portez des gants, si vos mains ne sont pas parfaitement propres, ou si vous appuyez sur l'écran avec un objet pointu ou vos ongles, l'écran tactile risque de présenter des dysfonctionnements.
- L'humidité ou le contact avec l'eau peut provoquer des dysfonctionnements de l'écran tactile.
- Redémarrez votre appareil afin de mettre fin à d'éventuels dysfonctionnements logiciels temporaires.
- Assurez-vous que vous disposez bien de la dernière version logicielle de votre appareil.
- Si l'écran tactile est endommagé ou rayé, contactez un centre de service après-vente Samsung.

## Votre appareil se bloque ou une erreur fatale survient

Essayez les solutions suivantes. Si le problème persiste, contactez un centre de service après-vente Samsung.

### Redémarrer l'appareil

Si votre appareil ne répond plus ou se bloque, vous devrez éventuellement fermer les applications, ou éteindre l'appareil et le rallumer.

### Forcer le redémarrage

Si votre appareil se bloque et ne répond plus, maintenez simultanément la touche Marche/Arrêt et la touche de volume Bas enfoncées pendant plus de 7 secondes afin de le redémarrer.

### Réinitialiser l'appareil

Si vous ne parvenez pas à résoudre le problème, procédez à la réinitialisation des paramètres par défaut.

Depuis la liste des applications, appuyez sur **Paramètres** → **GÉNÉRAL** → **Sauvegarder et réinitialiser** → **Réinitialiser toutes les données** → **RÉINITIALISER LE PÉRIPHÉRIQUE** → **SUPPRIMER TOUT**. Avant de rétablir les paramètres par défaut de votre appareil, n'oubliez pas d'effectuer des copies de sauvegarde de toutes les données importantes qui y sont stockées.

## Impossible de passer des appels

- Assurez-vous d'être connecté au réseau cellulaire approprié.
- Vérifiez que vous n'avez pas activé la fonction de restriction d'appel pour le numéro de téléphone que vous composez.
- Vérifiez que vous n'avez pas activé la fonction de restriction d'appel pour le numéro de téléphone de l'appel entrant.

## Vos interlocuteurs ne vous entendent pas

- Vérifiez que le microphone intégré n'est pas recouvert.
- Vérifiez que le microphone est placé suffisamment près de votre bouche.
- Si vous utilisez un casque ou des écouteurs, vérifiez qu'ils sont correctement branchés.

## Vous percevez un écho lors des appels

Réglez le volume en appuyant sur la touche de volume ou déplacez-vous.

## Déconnexions fréquentes du réseau cellulaire ou d'Internet, ou mauvaise qualité audio

- Assurez-vous que rien n'entrave l'antenne intégrée à l'appareil.
- Lorsque vous vous trouvez dans une zone de mauvaise réception, vous risquez de perdre la connexion au réseau. Vos problèmes de connectivité peuvent être dus à une panne au niveau de votre opérateur. Déplacez-vous et réessayez.
- Si vous utilisez votre appareil tout en vous déplaçant, il est possible que les services de réseau sans fil soient désactivés en raison de problèmes sur le réseau de votre opérateur.

## L'icône de la batterie est vide

Le niveau de charge de la batterie est faible. Rechargez ou remplacez la batterie.

## La batterie ne se charge pas correctement (pour les chargeurs homologués Samsung)

- Assurez-vous que le chargeur est correctement branché.
- Rendez-vous dans un centre de services après-vente Samsung et faites remplacer la batterie.

## La batterie se décharge de plus en plus rapidement

- Lorsque l'appareil ou la batterie est exposé à des températures extrêmes, la charge utile peut être réduite.
- La consommation de la batterie augmente lorsque vous utilisez certaines fonctions de messagerie ou certaines applications, comme les jeux ou Internet.
- La batterie est un consommable dont la charge utile diminue avec le temps.

## L'appareil est chaud au toucher

Lorsque vous utilisez plusieurs applications simultanément ou sur une période prolongée, l'appareil peut chauffer. Ce phénomène est normal et n'affecte ni la durée de vie, ni les performances de l'appareil. Si l'appareil surchauffe ou semble chaud pendant une période prolongée, cessez de l'utiliser pendant un moment. Si l'appareil continue de surchauffer, contactez un centre de service après-vente Samsung.

## Messages d'erreur à l'ouverture de l'appareil photo

Pour utiliser l'appareil photo, votre appareil doit disposer de suffisamment de mémoire et sa batterie être suffisamment chargée. Si vous obtenez des messages d'erreur lors de l'ouverture de l'appareil photo, tentez les manipulations suivantes :

- Charger la batterie.
- Libérez de la mémoire en transférant des fichiers sur un ordinateur ou en supprimant des éléments de l'appareil.
- Redémarrez l'appareil. Si les problèmes persistent avec l'appareil photo, contactez un centre de service après-vente Samsung.

## Qualité des photos inférieure par rapport à l'aperçu

- La qualité de vos photos peut varier selon l'environnement et les techniques photographiques utilisées.
- Si vous prenez des photos avec une luminosité insuffisante, de nuit ou en intérieur, l'image risque d'être floue.

## Messages d'erreur à l'ouverture de fichiers multimédia

Si vous obtenez des messages d'erreur ou si vous ne parvenez pas à lire les fichiers multimédia lorsque vous les ouvrez sur votre appareil, tentez les manipulations suivantes :

- Libérez de la mémoire en transférant des fichiers sur un ordinateur ou en supprimant des éléments de l'appareil.
- Assurez-vous que le fichier audio n'est pas protégé par des droits DRM (Gestion des droits d'auteur). Si le fichier est protégé par des droits DRM, vous devez posséder une licence ou une clé pour pouvoir le lire.
- Assurez-vous que les formats de fichiers sont pris en charge par l'appareil. Si un format de fichier n'est pas pris en charge, tel que DivX ou AC3, installez une application le prenant en charge. Pour confirmer les formats de fichier compatibles avec votre appareil, connectez-vous à [www.samsung.com](http://www.samsung.com).
- Votre appareil est compatible avec les photos et vidéos capturées avec ce même appareil. Les photos et vidéos capturées avec d'autres appareils peuvent ne pas s'afficher correctement.
- Votre appareil prend en charge les fichiers multimédia autorisés par votre opérateur ainsi que les opérateurs, des autres services réseaux. Il est possible que certains contenus circulant sur Internet, comme des sonneries, vidéos ou fonds d'écran, ne fonctionnent pas correctement.

## Impossible de localiser un autre appareil Bluetooth

- Vérifiez que la fonction sans fil Bluetooth est activée sur votre appareil.
- Vérifiez que la fonction sans fil Bluetooth est également activée sur l'appareil auquel vous tentez de vous connecter.
- Vérifiez que les deux appareils Bluetooth se trouvent bien à l'intérieur du rayon d'action Bluetooth (10 m maximum).

Si les conseils ci-dessus ne résolvent pas le problème, contactez un centre de service après-vente Samsung.

## Problème de connexion avec un ordinateur

- Assurez-vous que le câble USB utilisé est compatible avec votre appareil.
- Vérifiez que le pilote nécessaire est bien installé sur votre ordinateur et qu'il est à jour.
- Si vous utilisez Windows XP, vérifiez que votre ordinateur est équipé de Windows XP Service Pack 3 ou de toute version ultérieure.
- Vérifiez que Samsung Kies ou Windows Media Player 10 (ou toute version ultérieure) est installé sur votre ordinateur.

## Votre appareil ne parvient pas à détecter votre position

À certains endroits, comme à l'intérieur d'un bâtiment, les signaux GPS peuvent être faibles. Si cela se produit, configurez votre appareil pour l'utilisation d'un réseau Wi-Fi ou mobile afin de trouver votre position.

## Les données stockées sur l'appareil ont été perdues

Effectuez toujours des copies des données importantes stockées sur votre appareil. Dans le cas contraire, vous ne pourriez pas récupérer vos données corrompues ou perdues. Samsung ne peut être tenu responsable de la perte des données stockées sur votre appareil.

## Un petit espace est apparu sur le bord externe du boîtier de l'appareil

- Cet espace est une caractéristique de fabrication, et il est possible d'observer un jeu ou une vibration des pièces.
- Au fil du temps, la friction entre les pièces peut entraîner l'élargissement de cet espace.

## Retirer la batterie

- Pour retirer la batterie, vous **devez** vous rendre dans un centre de service après-vente agréé muni des instructions fournies.
- Pour des raisons de sécurité, vous **ne devez pas tenter de retirer la batterie vous-même**. Si le retrait de la batterie n'est pas effectué correctement, ceci risque d'endommager la batterie et l'appareil, de provoquer des blessures corporelles et/ou de rendre l'appareil dangereux.
- Samsung décline toute responsabilité en cas de dommage (en responsabilité contractuelle ou délictuelle, y compris en cas de négligence) pouvant provenir du non-respect de ces avertissements et instructions, excepté en cas de décès ou de blessures corporelles causés par une négligence de la part de Samsung.

### Type 1 (SM-T805) :

- 1 Insérez l'outil d'ouverture de l'appareil dans l'espace entre l'écran et le cache de la batterie. Séparez ensuite l'écran du cache de la batterie à l'aide de l'outil.
- 2 Continuez à insérer l'outil à intervalles rapprochés autour de l'appareil et à séparer l'écran et le cache de la batterie.
- 3 Une fois l'écran dégagé, séparez l'écran et le cache de la batterie.  
Mettez ensuite le cache de la batterie de côté et placez l'écran face vers le bas sur une surface plane.
- 4 Desserrez et retirez les vis.
- 5 Déconnectez le connecteur de la batterie.
- 6 Retirez la batterie.

## Type 2 (SM-T705) :

- 1 Insérez l'outil d'ouverture de l'appareil dans l'espace entre l'écran et le cache de la batterie.  
Séparez ensuite l'écran du cache de la batterie à l'aide de l'outil.
- 2 Continuez à insérer l'outil à intervalles rapprochés autour de l'appareil et à séparer l'écran et le cache de la batterie.
- 3 Une fois l'écran dégagé, séparez l'écran et le cache de la batterie.  
Mettez ensuite le cache de la batterie de côté et placez l'écran face vers le bas sur une surface plane.
- 4 Débranchez le connecteur de la batterie et retirez l'adhésif.
- 5 Retirez la batterie.



## Droits d'auteur

Copyright © 2016 Samsung Electronics

Ce mode d'emploi est protégé par les lois internationales sur les droits d'auteur.

Il est interdit de reproduire, distribuer, traduire ou transmettre sous quelque forme et par quelque moyen que ce soit, électronique ou mécanique, notamment par photocopie, enregistrement ou stockage dans un système de stockage et de recherche documentaire, tout ou partie de ce document, sans le consentement préalable écrit de Samsung Electronics.

## Marques

- SAMSUNG et le logo SAMSUNG sont des marques déposées de Samsung Electronics.
- Bluetooth® est une marque déposée de Bluetooth SIG, Inc.
- Wi-Fi®, Wi-Fi Protected Setup™, Wi-Fi Direct™, Wi-Fi CERTIFIED™ et le logo Wi-Fi sont des marques déposées de Wi-Fi Alliance.
- Toutes les autres marques et droits d'auteur demeurent la propriété de leurs propriétaires respectifs.