

SM-T705
SM-T805

دفترچه راهنمای کاربر

فهرست مطالب

نکات اولیه

آغاز به کار

- ۷ محتویات جعبه محصول
- ۸ نمای کلی دستگاه
- ۱۱ استفاده از سیم کارت یا USIM کارت
- ۱۶ استفاده از کارت حافظه
- ۱۹ روشن/خاموش کردن دستگاه
- ۲۱ قفل کردن و باز کردن صفحه

مقدمات

- ۲۲ استفاده از صفحه لمسی
- ۲۵ چیدمان صفحه اصلی
- ۲۸ پنل اعلان‌ها و تنظیم سریع
- ۳۰ باز کردن برنامه‌ها
- ۳۰ نصب یا حذف برنامه‌ها
- ۳۲ وارد کردن متن
- ۳۵ عکسبرداری از صفحه نمایش (Screen Shot)
- ۳۵ فایل‌های شخصی
- ۳۷ ویژگی ذخیره نیرو
- ۳۸ مشاهده اطلاعات راهنما

قابلیت اتصال شبکه

- ۳۹ داده تلفن همراه
- ۳۹ Wi-Fi
- ۴۰ تقویت‌کننده دانلود
- ۴۱ اتصال با واسطه و نقطه اتصال تلفن همراه
- ۴۳ اینترنت

حرکات و ویژگی‌های قابل استفاده

- ۴۴ حرکات
- ۴۵ چند پنجره
- ۵۰ جعبه ابزار
- ۵۰ افزایش حساسیت صفحه لمسی

شخصی‌سازی

- ۵۱ مدیریت صفحه اصلی و صفحه برنامه‌ها
- ۵۶ تنظیم تصویر پس زمینه و آهنگ‌های زنگ
- ۵۷ تغییر روش قفل صفحه
- ۵۸ اسکرانر انگشت
- ۶۱ حالت خصوصی
- ۶۲ چندین کاربر
- ۶۳ انتقال محتویات از دستگاه قبلی
- ۶۵ تنظیم حساب‌های کاربری

تلفن

- ۶۶ برقراری تماس
- ۶۸ دریافت تماس ها
- ۶۹ قابلیت های در دسترس در حین تماس

چند رسانه ای

- ۹۶ موزیک
- ۹۹ ویدئو

برنامه ها و امکانات کاربردی

- ۱۰۲ حالت کودک
- ۱۰۴ S Finder
- ۱۰۵ تقویم
- ۱۰۸ S Voice
- ۱۱۰ ماشین حساب
- ۱۱۰ ساعت
- ۱۱۱ Dropbox
- ۱۱۲ Evernote
- ۱۱۳ Flipboard
- ۱۱۴ Hancom Office Viewer
- ۱۱۵ NYTimes
- ۱۱۶ برنامه های Google

اتصال به سایر دستگاه ها

- ۱۱۸ بلوتوث
- ۱۲۰ Wi-Fi Direct
- ۱۲۲ اتصال سریع
- ۱۲۴ SideSync
- ۱۳۱ Screen Mirroring
- ۱۳۳ چاپ از طریق دستگاه همراه (Mobile Printing)

مخاطبین

- ۷۲ افزودن مخاطبین
- ۷۳ مدیریت مخاطبین

پیام ها و ایمیل

- ۷۶ پیام ها
- ۷۹ ایمیل

دوربین

- ۸۱ مبنای عکسبرداری و فیلمبرداری
- ۸۳ حالت های عکسبرداری
- ۸۷ تنظیمات دوربین

گالری

- ۸۹ مشاهده عکس ها یا فیلم ها
- ۹۱ ویرایش عکس ها یا ویدیوها
- ۹۵ تنظیمات گالری

مدیر دستگاه و اطلاعات

۱۳۴ ارتقاء دستگاه

۱۳۵ انتقال فایل ها بین دستگاه و رایانه

۱۳۶ پشتیبان گیری و بازگردادن محتویات

۱۳۷ بازگرداندن به محتویات و تنظیمات پیش فرض

تنظیمات

۱۳۸ درباره تنظیمات

۱۳۸ اتصالات

۱۴۳ دستگاه

۱۵۰ اصلی

۱۵۶ برنامه ها

عیب یابی

نکات اولیه

لطفاً قبل از استفاده از دستگاه خود برای آگاهی از نکات ایمنی و نحوه استفاده صحیح از محصول، این دفترچه راهنما را به دقت بخوانید.

- توضیحات بر اساس تنظیمات پیش فرض دستگاه ارائه شده اند.
- بسته به ناحیه، ارائه دهنده سرویس، مشخصات مدل یا نرم افزار دستگاه ممکن است بعضی مطالب با دستگاه شما فرق داشته باشد.
- برخی محتویات سنگینی که نیازمند استفاده بیش از حد از CPU و RAM هستند، بر کارایی دستگاه تأثیر خواهند داشت. اجرای بی نقص نرم افزارهایی که در ارتباط با محتویات هستند، به مشخصات دستگاه و محیط استفاده بستگی دارد.
- سامسونگ در قبال مشکلات عملکردی ناشی از برنامه های عرضه شده توسط شرکت های دیگر مسئولیتی ندارد.
- سامسونگ مسئول مشکلات عملکردی یا ناسازگاری های ایجاد شده بدلیل دستکاری در تنظیمات یا سیستم عامل نیست. اعمال تغییرات دلخواه بر روی سیستم عامل ممکن است موجب درست کار نکردن دستگاه و یا برنامه های آن شود.
- نرم افزار، منابع صوتی، تصاویر پس زمینه، عکس ها و سایر محتویات موجود در این دستگاه برای استفاده محدود مجوز دارند. استخراج و استفاده از این مطالب برای مقاصد تجاری و غیره، نقض قوانین حق نسخه برداری محسوب می شود. مسئولیت استفاده غیرقانونی از این محتویات بر عهده کاربران است.
- ممکن است برای استفاده از سرویس های اینترنت همراه، مانند پیام رسانی، آپلود و دانلود، همگام سازی خودکار یا استفاده از سرویس های مکانیابی متحمل هزینه های اضافی شوید. برای انتقال محتویات سنگین، توصیه می شود از Wi-Fi استفاده کنید.
- برنامه های پیش فرض همراه دستگاه، به روز رسانی می شوند و ممکن است بدون اطلاع قبلی، دیگر پشتیبانی نشوند. اگر درباره برنامه های ارائه شده همراه دستگاه سوالی دارید، با مرکز خدمات سامسونگ تماس بگیرید. در مورد نرم افزارهای نصب شده توسط کاربر، با ارائه دهندگان سرویس مربوط تماس بگیرید.
- تغییر در سیستم عامل دستگاه یا نصب نرم افزارها از منابع غیررسمی، ممکن است باعث عملکرد نادرست دستگاه یا مخدوش شدن و از دست رفتن اطلاعات شود. این اقدامات بر خلاف توافقنامه مجوز استفاده شما از سامسونگ بوده و ضمانت نامه دستگاه را باطل می کند.

نمادهای راهنمایی

اخطار: مواقعی که احتمال آسیب دیدگی خودتان و یا دیگران وجود دارد.



هشدار: مواقعی که احتمال آسیب دیدن دستگاه شما و یا سایر وسایل وجود دارد.



نکته: نکات، ترفندهای استفاده یا سایر اطلاعات.



آغاز به کار

محتویات جعبه محصول

جعبه محصول را بازبینی نمایید و مطمئن شوید اقلام زیر در آن موجود است:

- دستگاه

- راهنمای شروع سریع



- اقلام ارائه شده همراه دستگاه و هر گونه لوازم جانبی ممکن است بسته به ناحیه یا ارائه دهنده سرویس متفاوت باشند.

- اقلام ارائه شده فقط برای استفاده با این دستگاه طراحی شده اند و ممکن است با دستگاه های دیگر سازگار نباشند.

- ظاهر و مشخصات می توانند بدون اطلاع قبلی تغییر کنند.

- می توانید لوازم جانبی بیشتر را از فروشگاه سامسونگ منطقه خود خریداری کنید. قبل از اقدام به خرید، از سازگاری لوازم جانبی با محصول خود اطمینان حاصل کنید.

- لوازم جانبی ارائه شده به شرکت های سازنده بستگی دارند و می توانند تغییر کنند. برای اطلاعات بیشتر درباره لوازم جانبی موجود، به وب سایت سامسونگ مراجعه کنید.

نمای کلی دستگاه

- نوع ۱ (SM-T805):

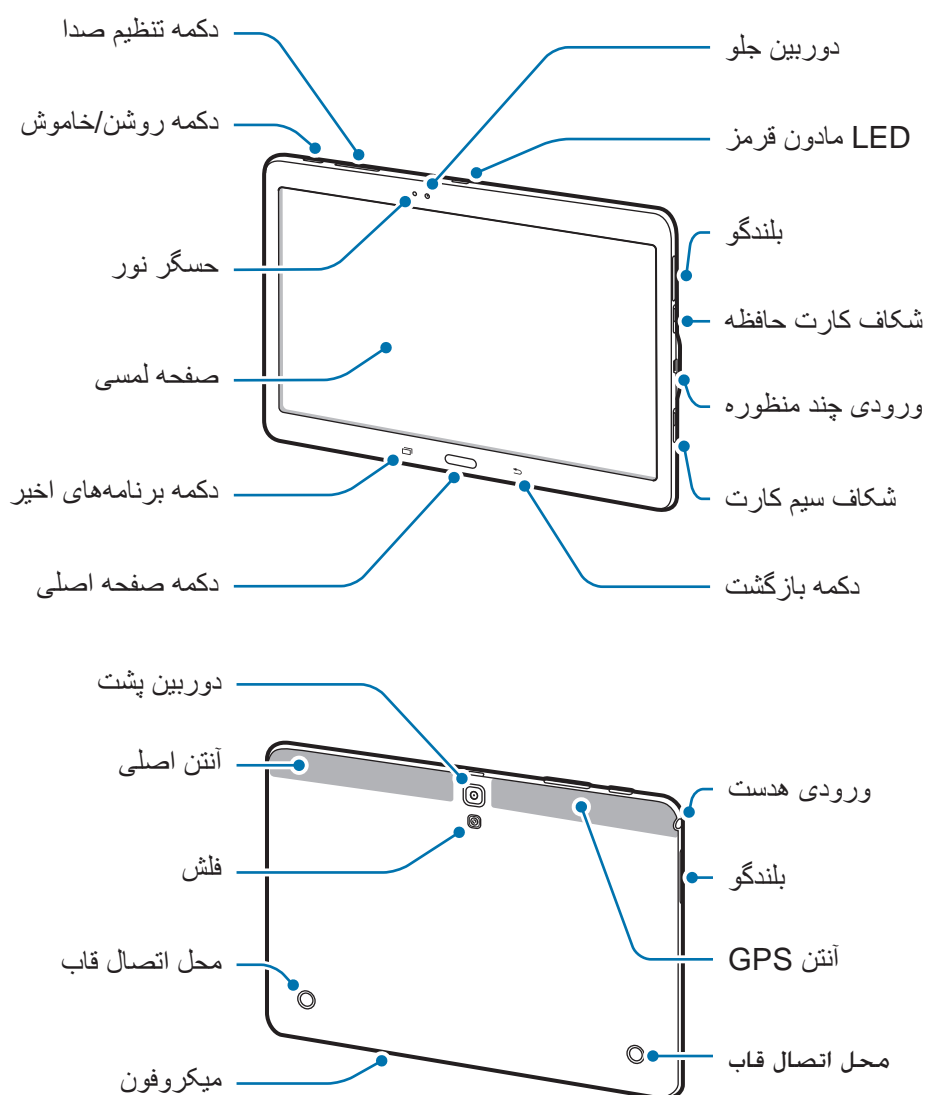

- نوع ۲ (SM-T705):

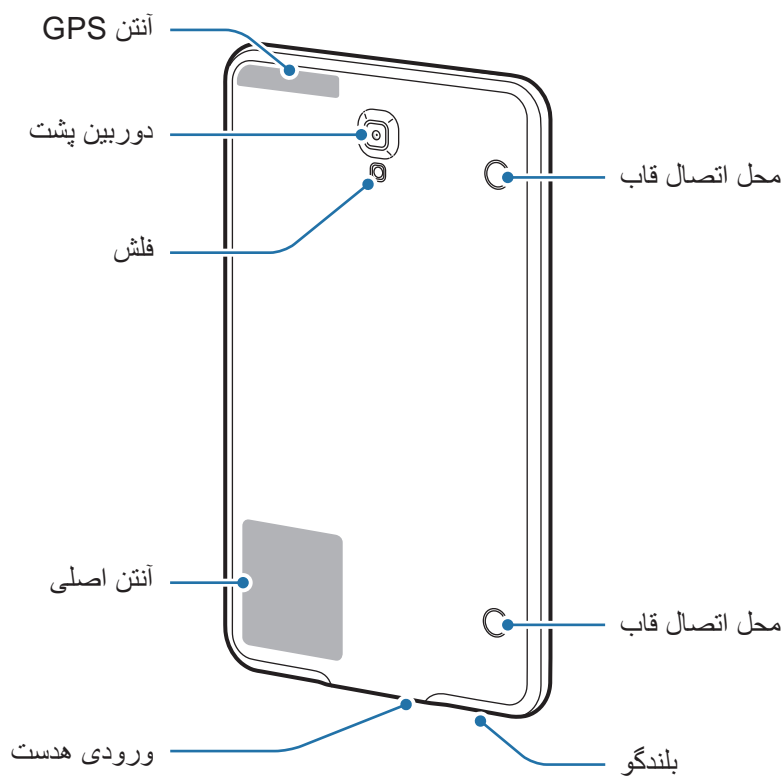
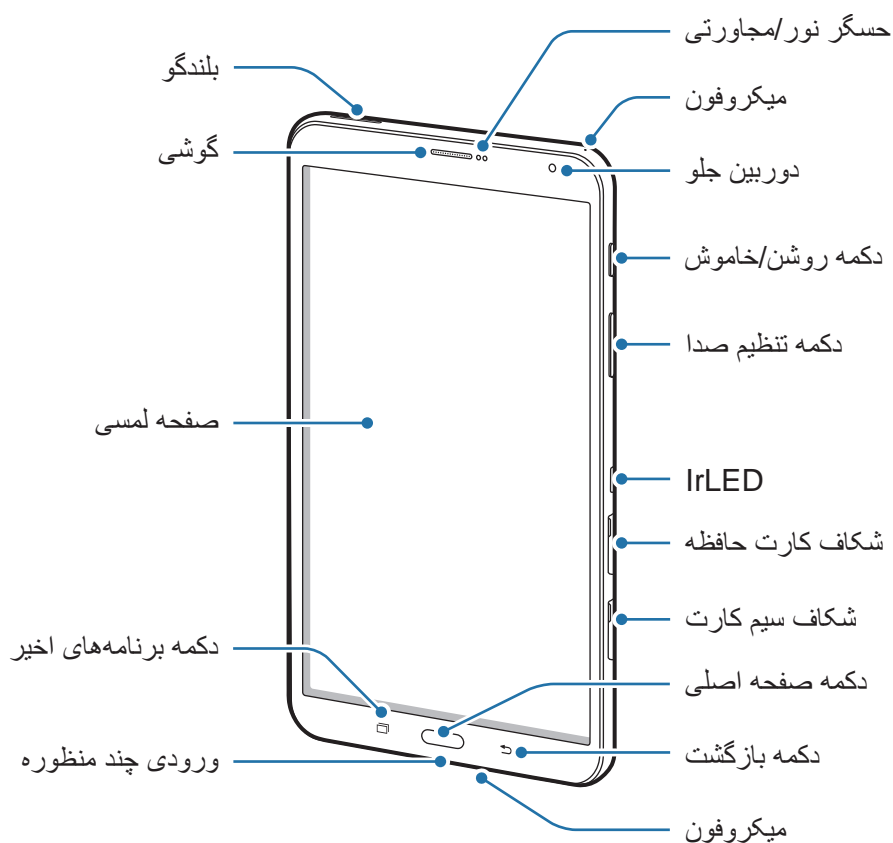



- قسمت آنتن را با دست یا اشیاء دیگر نپوشانید. این کار ممکن است باعث ایجاد مشکلات ارتباطی یا خالی شدن باتری شود.
- استفاده از محافظ صفحه مورد تأیید سامسونگ پیشنهاد می شود. استفاده از محافظ های صفحه تأیید نشده ممکن است باعث اختلال در عملکرد سنسورها گردند.
- از تماس آب با صفحه لمسی جلوگیری کنید. ممکن است زمانی که صفحه لمسی در معرض آب یا محیط های مرطوب قرار بگیرد، درست عمل نکند.

دکمه ها

دکمه	عملکرد
	<ul style="list-style-type: none"> • فشار داده و نگه دارید تا دستگاه روشن یا خاموش شود. • فشار دهید تا صفحه روشن یا قفل شود.
	<ul style="list-style-type: none"> • با لمس این دکمه، فهرستی از برنامه های اخیر باز می شود. • ضربه بزنید و نگه دارید تا به امکانات بیشتری در رابطه با صفحه فعلی دسترسی پیدا کنید.
	<ul style="list-style-type: none"> • هنگامی که صفحه قفل است فشار دهید تا صفحه روشن شود. • فشار دهید تا به صفحه اصلی بازگردید. • برای اجرا کردن S Voice دوبار فشار دهید. • فشار داده و نگه دارید تا Google اجرا شود.
	<ul style="list-style-type: none"> • با لمس این دکمه، به صفحه قبلی باز می گردید.
	<ul style="list-style-type: none"> • فشار دهید تا میزان صدا را تنظیم کنید.

استفاده از سیم کارت یا USIM کارت

نصب سیم کارت یا USIM

سیم کارت ارائه شده توسط ارائه دهنده سرویس تلفن همراه را وارد کنید.

- دستگاه فقط با میکرو سیمکارت کار می کند.
- بعضی از سرویس های LTE بسته به ارائه دهنده سرویس ممکن است در دسترس نباشند. برای اطلاعات بیشتر درباره در دسترس بودن سرویس، با ارائه دهنده سرویس خود تماس بگیرید.



۱ درپوش شیار سیم کارت را باز کنید.

۲ سیم کارت را طوری قرار دهید که سطح طلایی رنگ آن رو به پایین باشد.

- نوع ۱ (SM-T805):

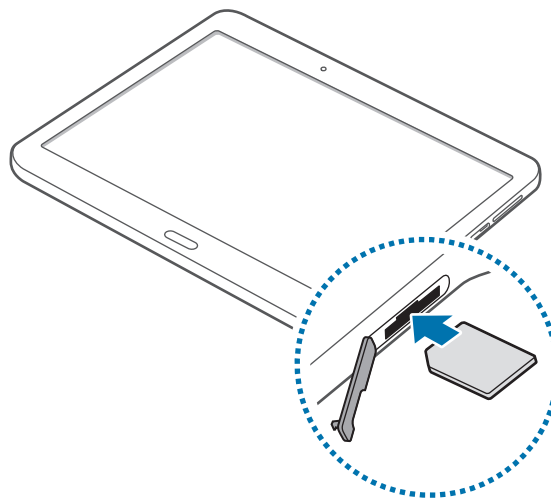

- نوع ۲ (SM-T705):

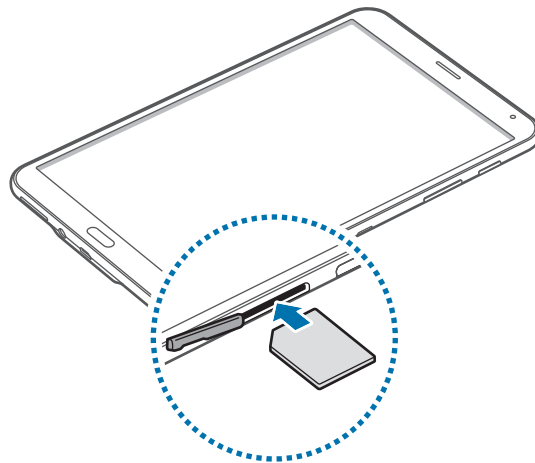

۳

سیم کارت یا USIM کارت را درون شکاف کارت حافظه فشار دهید تا در جای خود محکم شود.



- کارت حافظه را در شیار سیم‌کارت وارد نکنید. در صورتی که کارت حافظه در شیار سیم کارت گیر کرد، باید دستگاه خود را به مرکز خدمات سامسونگ ببرید تا کارت حافظه را خارج کنند.
- مراقب باشید تا سیم کارت خود را گم نکرده یا در اختیار دیگران قرار ندهید. سامسونگ مسئول هیچ گونه آسیب یا مزاحمت ناشی از سیم کارت های گمشده یا دزدیده شده نیست.

۴

درپوش شیار سیم کارت را ببندید.

خارج کردن سیم کارت یا USIM کارت

۱ درپوش شیار سیم کارت را باز کنید.

۲ سیم‌کارت یا USIM کارت را با انگشت خود فشار داده و سپس آن را بیرون بکشید.

- نوع ۱ (SM-T805):

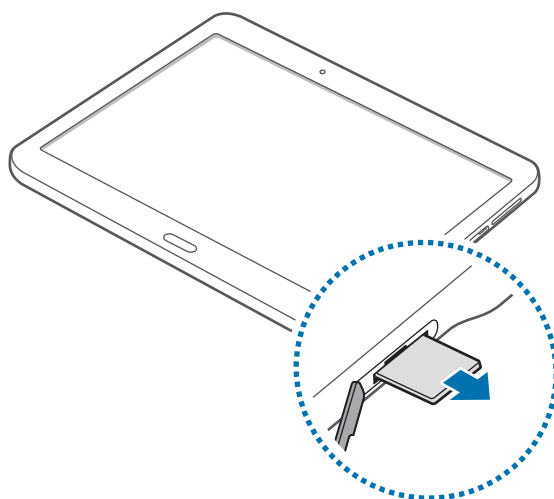

- نوع ۲ (SM-T705):

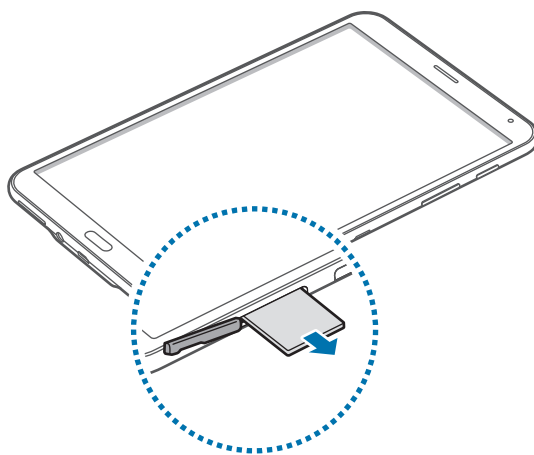

۳ درپوش شیار سیم کارت را ببندید.

شارژ کردن باتری

قبل از استفاده برای اولین بار، باتری را با استفاده از شارژر، شارژ کنید.

فقط از شارژرها، باتری ها و کابل های مورد تأیید سامسونگ استفاده کنید. شارژرها یا کابل های تأیید نشده ممکن است باعث انفجار باتری یا آسیب دیدگی دستگاه شوند.



• هنگامی که باتری ضعیف است، نماد باتری خالی نشان داده می شود.



• اگر باتری بطور کامل تخلیه شود، دستگاه نمی تواند بلافاصله پس از اتصال شارژر روشن شود. قبل از روشن کردن دستگاه، اجازه بدهید تا باتری تخلیه شده، چند دقیقه شارژ شود.

• اگر از چندین برنامه، برنامه های شبکه یا از برنامه هایی که نیاز به اتصال به دستگاه دیگر دارند در آن واحد استفاده کنید، باتری خیلی سریع خالی می شود. برای اجتناب از قطع شدن از شبکه یا خاموش شدن در حین انتقال اطلاعات، همیشه پس از شارژ کامل باتری از این برنامه ها استفاده کنید.

کابل USB را به آداپتور برق USB متصل کرده و سپس انتهای کابل USB را به ورودی چند منظوره وصل نمایید.

- نوع ۱ (SM-T805):

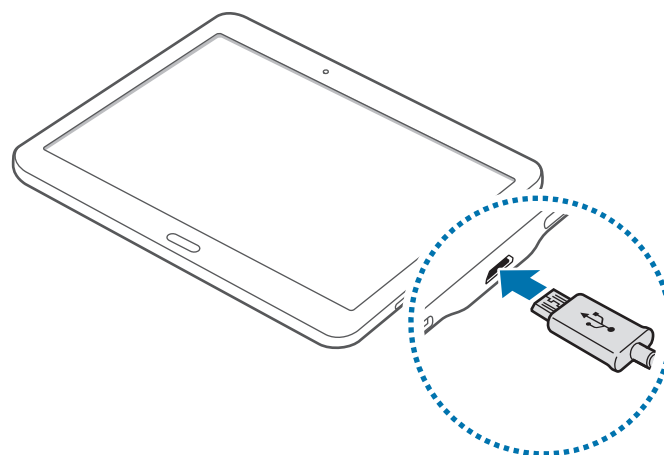

- نوع ۲ (SM-T705):

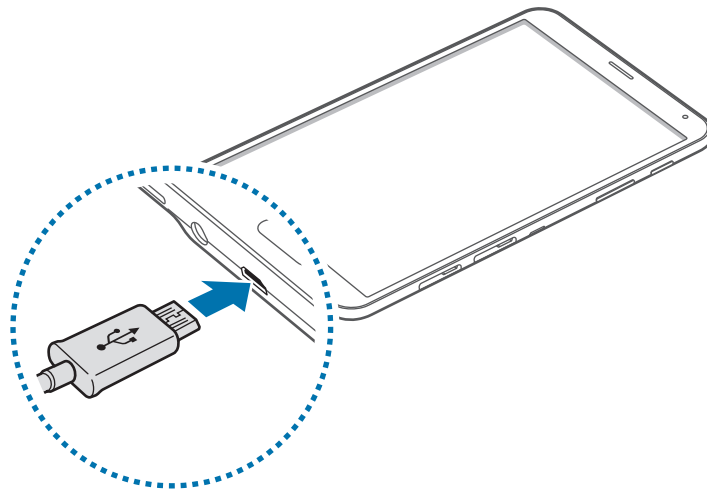

اتصال نادرست شارژر می تواند باعث آسیب دیدگی جدی دستگاه شود. هرگونه صدمه ناشی از استفاده نادرست مشمول ضمانت نمی شود.



• وقتی دستگاه در حال شارژ شدن است، می توانید از آن استفاده کنید، اما ممکن است شارژ شدن کامل باتری، مدت زمان بیشتری طول بکشد.



• اگر هنگام شارژ شدن، دستگاه با نوسانات برق مواجه شود، صفحه لمسی ممکن است کار نکند. در صورت بروز این مشکل، شارژر را از دستگاه جدا کنید.

• هنگام شارژ کردن، ممکن است دستگاه گرم شود. این وضعیت عادی است و نباید تأثیری بر طول عمر یا کارکرد دستگاه شما داشته باشد. اگر باتری بیشتر از حد معمول گرم شد، ممکن است شارژر، شارژ کردن را متوقف کند.

• اگر دستگاه شما درست شارژ نمی شود، دستگاه و شارژر خود را به مرکز خدمات سامسونگ ببرید.

پس از اینکه دستگاه بطور کامل شارژ شد، آن را از شارژر جدا کنید. ابتدا شارژر را از دستگاه جدا کرده و سپس آن را از پریز برق جدا کنید.

برای صرفه جویی در مصرف برق، وقتی شارژر استفاده نمی شود آن را از برق در بیاورید. شارژر دکمه روشن/خاموش ندارد پس باید وقتی در حال استفاده نیست برای جلوگیری از اتلاف انرژی برق، آن را از پریز برق جدا کنید. شارژر باید درحین شارژ نزدیک به پریز برق قرار گرفته و به راحتی قابل دسترس باشد.



کاهش مصرف باتری

دستگاه شما گزینه‌هایی را برای صرفه‌جویی در مصرف باتری ارائه می‌دهد. با تنظیم این گزینه‌ها و غیرفعال کردن قابلیت‌های پس زمینه، می‌توانید مدت بیشتری از دستگاه استفاده کنید:

- هنگامی که از دستگاه استفاده نمی‌کنید با فشار دادن دکمه روشن/خاموش، دستگاه را به حالت خواب ببرید.
- برنامه‌های غیرضروری را با استفاده از ویژگی مدیریت برنامه‌ها ببندید.
- بلوتوث (Bluetooth) را غیرفعال کنید.
- Wi-Fi را خاموش نگه دارید.
- همگام‌سازی خودکار برنامه‌ها را غیرفعال کنید.
- مدت زمان نور پس زمینه را کاهش دهید.
- روشنایی صفحه را کاهش دهید.

استفاده از کارت حافظه

نصب کارت حافظه

دستگاه شما از کارت‌های حافظه تا حداکثر ۱۲۸ گیگابایت پشتیبانی می‌کند. بسته به سازنده و نوع کارت حافظه، بعضی از کارت‌های حافظه ممکن است با دستگاه شما سازگار نباشند.



- بعضی کارت‌های حافظه ممکن است کاملاً با دستگاه سازگار نباشند. استفاده از کارت ناسازگار ممکن است موجب آسیب دیدن دستگاه شما یا کارت حافظه شود یا می‌تواند محتویات ذخیره شده در کارت را مخدوش کند.

- هنگام وارد کردن کارت حافظه، مراقب باشید که سمت راست آن رو به بالا باشد.



- این دستگاه از سیستم فایل FAT و exFAT برای کارت‌های حافظه پشتیبانی می‌کند. اگر کارت حافظه فرمت شده‌ای با ساختار فایل متفاوتی نصب کنید، دستگاه کارت حافظه را از نو فرمت می‌کند.
- نوشتن و پاک کردن مداوم اطلاعات روی کارت‌های حافظه، طول عمر آنها را کوتاه خواهد کرد.
- هنگام نصب کارت حافظه در دستگاه، فهرست اطلاعات موجود در کارت حافظه در **فایل‌های شخصی** ← **کارت حافظه** نمایش داده می‌شود.

۱ درپوش شیار کارت حافظه را باز کنید.

۲ کارت حافظه را در حالی که سطح طلایی رنگ آن رو به پایین قرار دارد، وارد کنید.

- نوع ۱ (SM-T805):

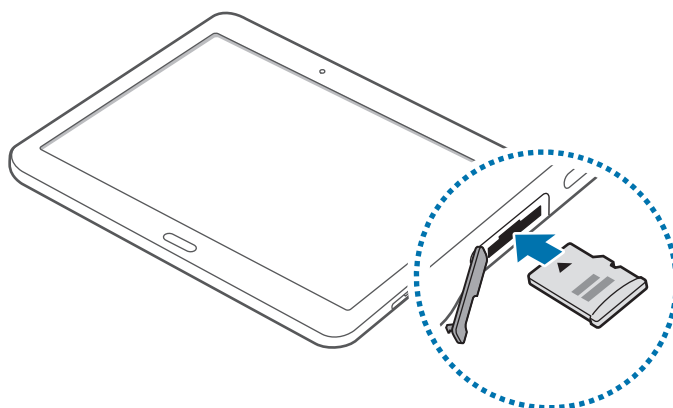

- نوع ۲ (SM-T705):

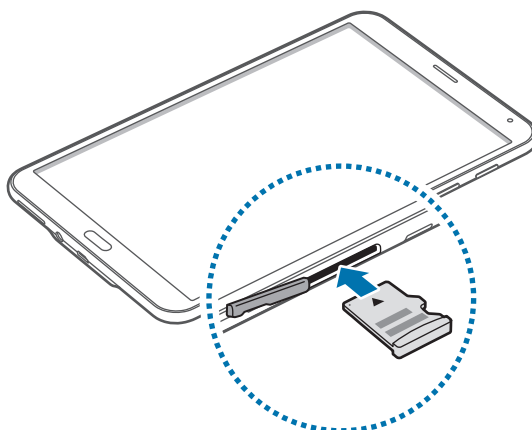

۳ کارت حافظه را درون شیار فشار دهید تا در جای خود محکم شود.

۴ درپوش شیار کارت حافظه را ببندید.

بیرون آوردن کارت حافظه

پیش از بیرون آوردن کارت حافظه، برای ایمنی بیشتر، ابتدا ارتباط آن را از داخل با دستگاه قطع کنید. در صفحه اصلی، روی  ← تنظیمات ← اصلی ← محل ذخیره ← کارت حافظه ← جدا کردن ضربه بزنید.

۱ درپوش شیار کارت حافظه را باز کنید.

۲ کارت حافظه را فشار دهید تا از دستگاه جدا شود، و سپس آن را بیرون بکشید.

۳ درپوش شیار کارت حافظه را ببندید.

هنگام انتقال اطلاعات یا دسترسی دستگاه به اطلاعات، کارت حافظه را خارج نکنید. انجام این کار ممکن است باعث از دست رفتن یا مخدوش شدن داده یا آسیب دیدن کارت حافظه یا دستگاه شود. سامسونگ در قبال از دست رفتن اطلاعات در اثر استفاده نادرست از کارت های حافظه آسیب دیده مسئولیتی نخواهد داشت.



فرمت کردن کارت حافظه

کارت حافظه فرمت شده با رایانه ممکن است با این دستگاه سازگار نباشد. کارت حافظه را روی دستگاه فرمت کنید. در صفحه اصلی، روی  ← تنظیمات ← اصلی ← محل ذخیره ← کارت حافظه ← قالب ← قالب ضربه بزنید. قبل از فرمت کردن کارت حافظه، تهیه نسخه های پشتیبان از تمام اطلاعات مهم ذخیره شده بر روی دستگاه را فراموش نکنید. ضمانت سازنده شامل از دست رفتن اطلاعات به دلیل اقدامات کاربر، نمی شود.



روشن/خاموش کردن دستگاه

دکمه روشن/خاموش را فشار داده و چند ثانیه نگه دارید تا دستگاه روشن شود. هنگام روشن کردن دستگاه برای اولین بار یا پس از بازگرداندن به تنظیمات کارخانه ای، دستورالعمل‌های روی صفحه را برای راه‌اندازی دستگاهتان دنبال کنید. برای خاموش کردن دستگاه، دکمه روشن/خاموش را فشار داده و نگه دارید و روی **خاموش کردن** ضربه بزنید.

- نوع ۱ (SM-T805):

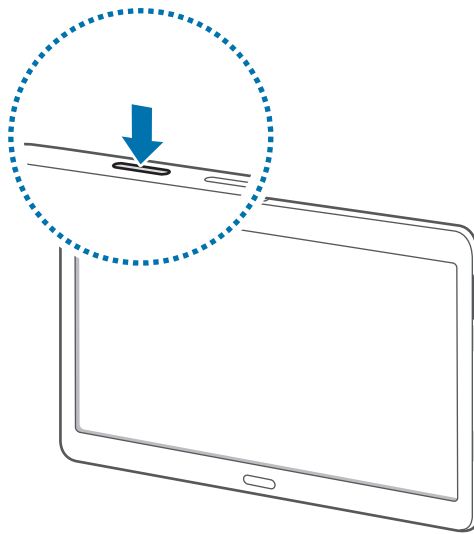

- نوع ۲ (SM-T705):

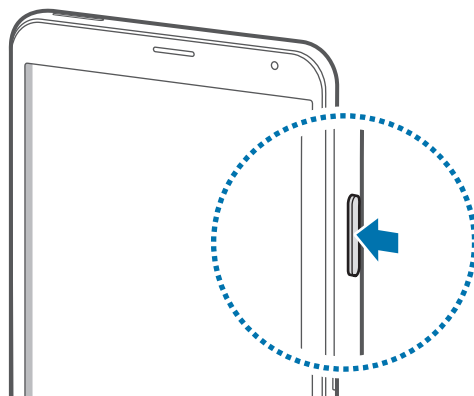

وقتی در مناطقی هستید که استفاده از دستگاه‌های بی سیم ممنوع است، مانند هواپیماها و بیمارستان‌ها، از همه هشدارها و دستورات اعلام شده توسط مسئولین پیروی کنید.



راه اندازی دوباره دستگاه

اگر دستگاه شما از کار افتاد یا غیرفعال شد، دکمه روشن/خاموش و دکمه کاهش میزان صدا را به صورت همزمان به مدت بیش از ۷ ثانیه فشار دهید و نگه دارید تا دوباره راه اندازی شود.

- نوع ۱ (SM-T805):

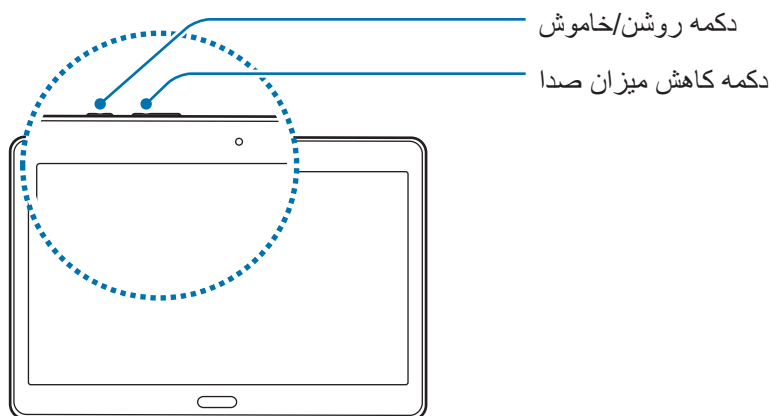

- نوع ۲ (SM-T705):

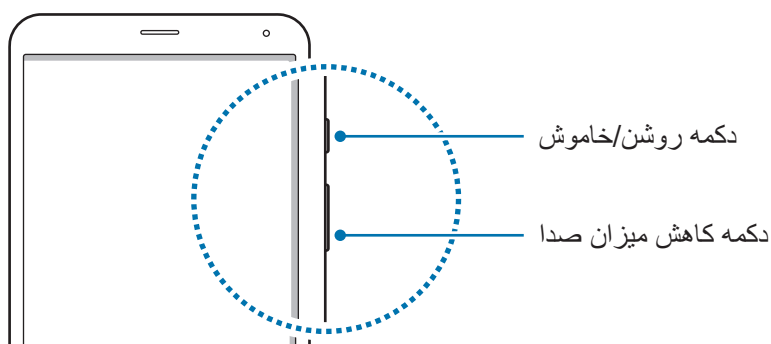

قفل کردن و باز کردن صفحه

فشار دادن دکمه روشن/خاموش، صفحه را خاموش می‌کند و آن را قفل می‌کند. همچنین، در صورتی که دستگاه برای مدت مشخصی استفاده نشود، صفحه خاموش شده و به صورت خودکار قفل می‌شود.

برای باز کردن قفل صفحه، دکمه روشن/خاموش یا دکمه صفحه اصلی را فشار دهید و در داخل ناحیه باز کردن قفل صفحه انگشتان را در یک جهت بکشید.

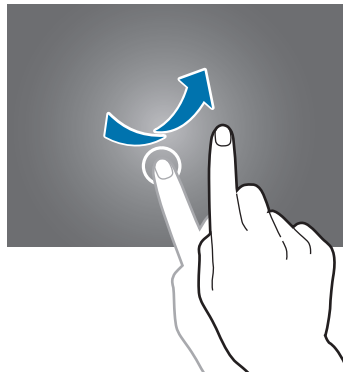

می‌توانید رمز باز کردن قفل صفحه را تغییر دهید. برای کسب اطلاعات بیشتر، به [تغییر روش قفل صفحه](#) مراجعه کنید.

مقدمات

استفاده از صفحه لمسی

- از تماس صفحه لمسی با سایر دستگاه های برقی جلوگیری کنید. تخلیه الکترونیکی ممکن است موجب آسیب دیدن یا از کار افتادن صفحه لمسی شود. 
- برای جلوگیری از آسیب دیدن صفحه لمسی، از ضربه زدن با اشیاء نوک تیز و یا وارد کردن فشار زیاد با انگشتان به روی صفحه خودداری کنید.
- دستگاه ممکن است ورودی های لمسی در لبه های خارجی صفحه نمایشگر را شناسایی نکند.
- قرار دادن صفحه لمسی در وضعیت آماده به کار برای مدت طولانی ممکن است باعث تغییر تصویر (سیاه شدن تصویر) یا تار شدن تصویر شود. وقتی از دستگاه استفاده نمی کنید صفحه لمسی را خاموش کنید.
- توصیه می شود هنگام کار با صفحه لمسی، از انگشت ها استفاده کنید.



ضربه زدن

برای باز کردن یک برنامه، انتخاب موردی از فهرست، فشار دادن دکمه روی صفحه یا برای نوشتن با استفاده از صفحه کلید، با انگشت روی آن ضربه بزنید.

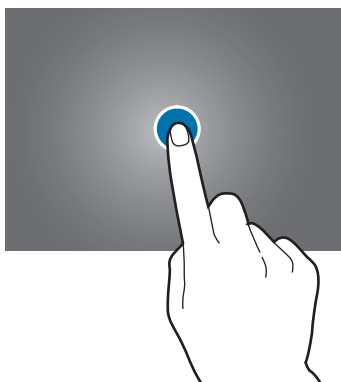

ضربه زدن و نگه داشتن

روی یک مورد ضربه بزنید و بیش از ۲ ثانیه نگه دارید تا به گزینه‌های موجود دسترسی پیدا کنید.

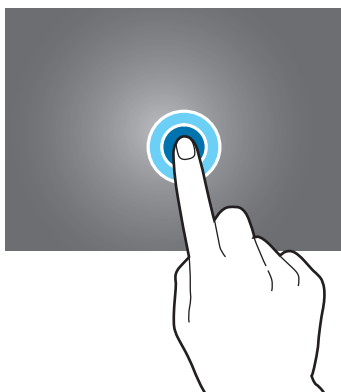

کشیدن

برای جابجایی یک مورد، روی آن ضربه بزنید و نگه دارید و آن را به مکان مورد نظر بکشید.

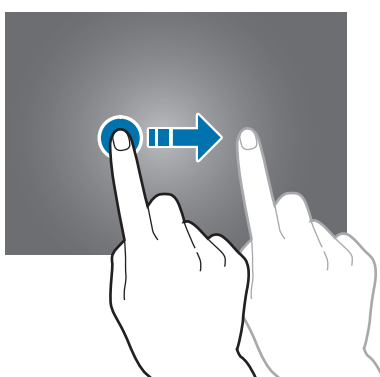

دو بار ضربه زدن

برای بزرگنمایی صفحه وب یا عکس، دوبار بر روی آن ضربه بزنید. برای بازگشت به حالت اولیه، دوباره این کار را تکرار کنید.

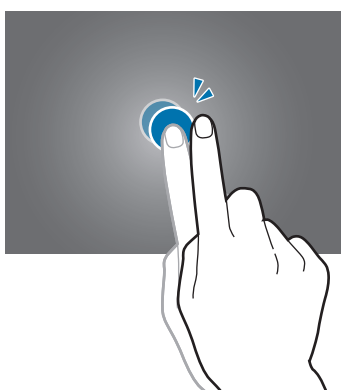

حرکت سریع دست

در صفحه اصلی یا صفحه برنامه ها برای مشاهده پنل دیگر، دست را بر روی صفحه سریع به چپ یا راست ببرید. برای حرکت در یک صفحه وب یا یک لیست مانند فهرست مخاطبین، با انگشتان آنها را سریع به بالا یا پایین بکشید.

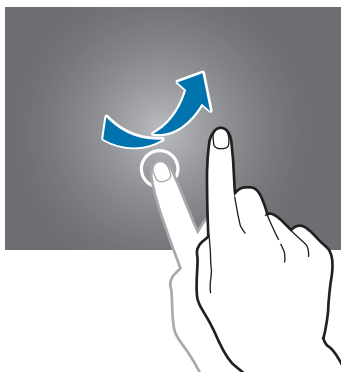

دور کردن و نزدیک کردن انگشت ها

روی صفحه وب، نقشه یا تصویر دو انگشت خود را از هم دور کنید تا بخشی از آن بزرگنمایی شود. انگشت ها را به هم نزدیک کنید تا از حالت بزرگنمایی خارج شوید.

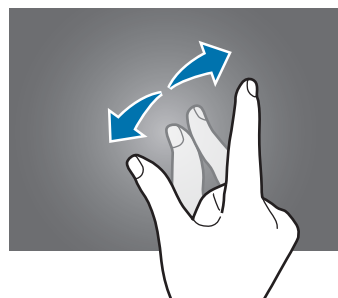
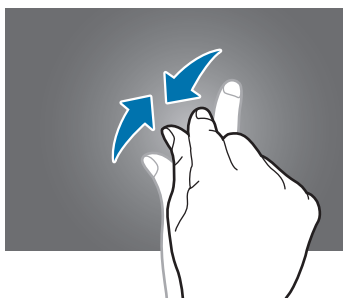

چیدمان صفحه اصلی

صفحه اصلی

صفحه اصلی نقطه شروع برای دسترسی به همه ویژگی‌های دستگاه است. صفحه اصلی دارای دو نوع پانل مختلف است. پانل صفحه اصلی کلاسیک، ویجت‌ها و میانبرهای برنامه‌ها و غیره را نمایش می‌دهد و پانل صفحه اصلی محتوا، ویجت‌های محتوا را نمایش می‌دهد. ویجت‌ها برنامه‌های کاربردی کوچکی هستند که عملکردهای برنامه‌ای خاصی را برای ارائه اطلاعات و دسترسی آسان در صفحه اصلی در اختیار قرار می‌دهند.

برای مشاهده سایر پنل‌ها، به سمت چپ یا راست بروید یا روی یک نشانگر صفحه در پایین صفحه ضربه بزنید. برای تنظیم سفارشی صفحه اصلی، به مدیریت صفحه اصلی کلاسیک یا مدیریت صفحه اصلی محتوا مراجعه کنید.

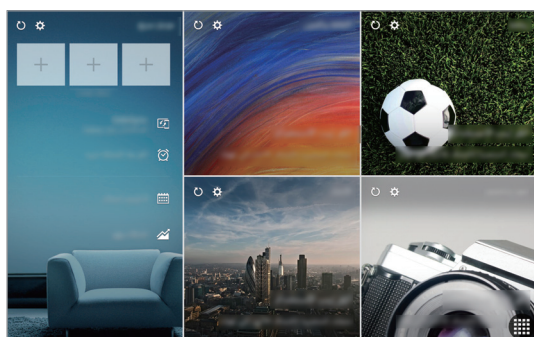

<صفحه اصلی محتوا>



<صفحه اصلی کلاسیک>

صفحه اصلی ممکن است بسته به دستگاه‌ها، ظاهری متفاوت داشته باشد.



صفحه برنامه ها

صفحه برنامه ها، نماد هایی را برای همه برنامه ها، از جمله برنامه های جدید نصب شده، نشان می دهد. در صفحه اصلی، روی  ضربه بزنید تا صفحه برنامه ها اجرا شود. برای مشاهده سایر پنل ها، به سمت چپ یا راست بروید یا یک نشانگر صفحه را از پایین صفحه انتخاب کنید. برای اعمال تغییرات در صفحه برنامه ها، به مدیریت صفحه برنامه ها مراجعه کنید.

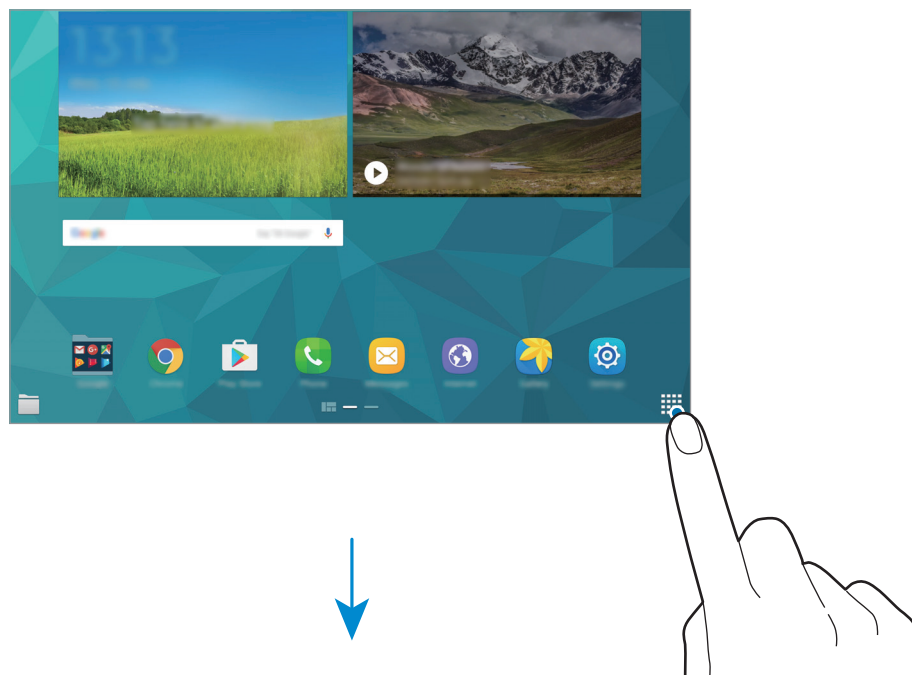

دسترسی به گزینه های بیشتر.

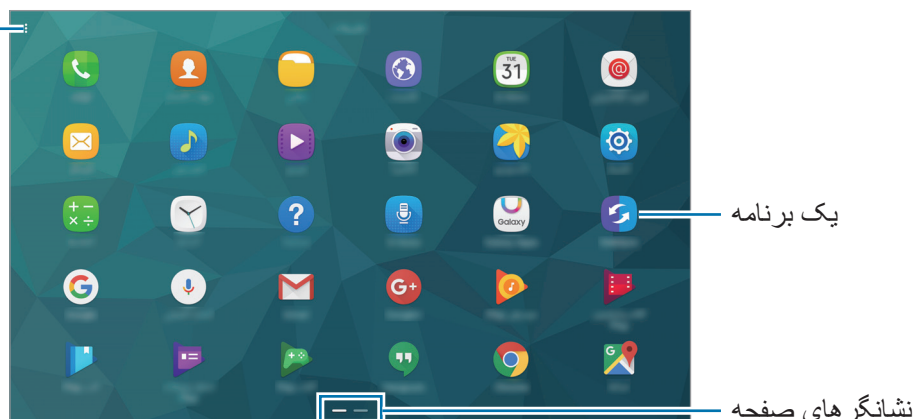





نمادهای نشانگر

نمادهای نشانگر در نوار وضعیت بالای صفحه نشان داده می‌شوند. رایج ترین نمادها در جدول زیر فهرست شده اند.

ممکن است نوار وضعیت در بالای صفحه برخی از برنامه‌ها نمایان نشود. برای نمایان شدن نوار وضعیت، انگشت خود را از بالای صفحه به سمت پایین بکشید.



نماد	معنا
	سیگنال موجود نیست
	قدرت سیگنال
	رومینگ (خارج از منطقه معمول سرویس)
	اتصال به شبکه GPRS
	اتصال به شبکه EDGE
	اتصال به شبکه UMTS
	اتصال به شبکه HSDPA
	اتصال به شبکه HSPA+
	اتصال به شبکه LTE
	اتصال به شبکه Wi-Fi
	بلوتوث فعال است
	GPS فعال است
	در حال تماس
	تماس بی پاسخ
	قابلیت هوشمند فعال شد
	پیام متنی یا چندرسانه ای جدید
	زنگ هشدار فعال است

نماد	معنا
	حالت بی صدا فعال است
	حالت لرزاننده فعال است
	حالت پرواز فعال است
	رخداد خطا یا اطلاع رسانی مهم
	میزان شارژ باتری

پنل اعلان‌ها و تنظیم سریع

استفاده از پنل اعلان‌ها

هنگام دریافت اعلان‌های جدیدی نظیر پیام‌ها یا تماس‌های بی‌پاسخ، نمادهای نشانگر در نوار وضعیت نمایان می‌شوند. برای مشاهده اطلاعات بیشتر درباره نمادها، پنل اعلان‌ها را باز کنید و جزئیات را ببینید. برای باز کردن پنل اعلان‌ها، نوار وضعیت را به سمت پایین بکشید. برای بستن پنل اعلان‌ها، نوار را از پایین صفحه به سمت بالا بکشید.



از عملکردهای زیر می توانید در پنل اعلان ها استفاده کنید.

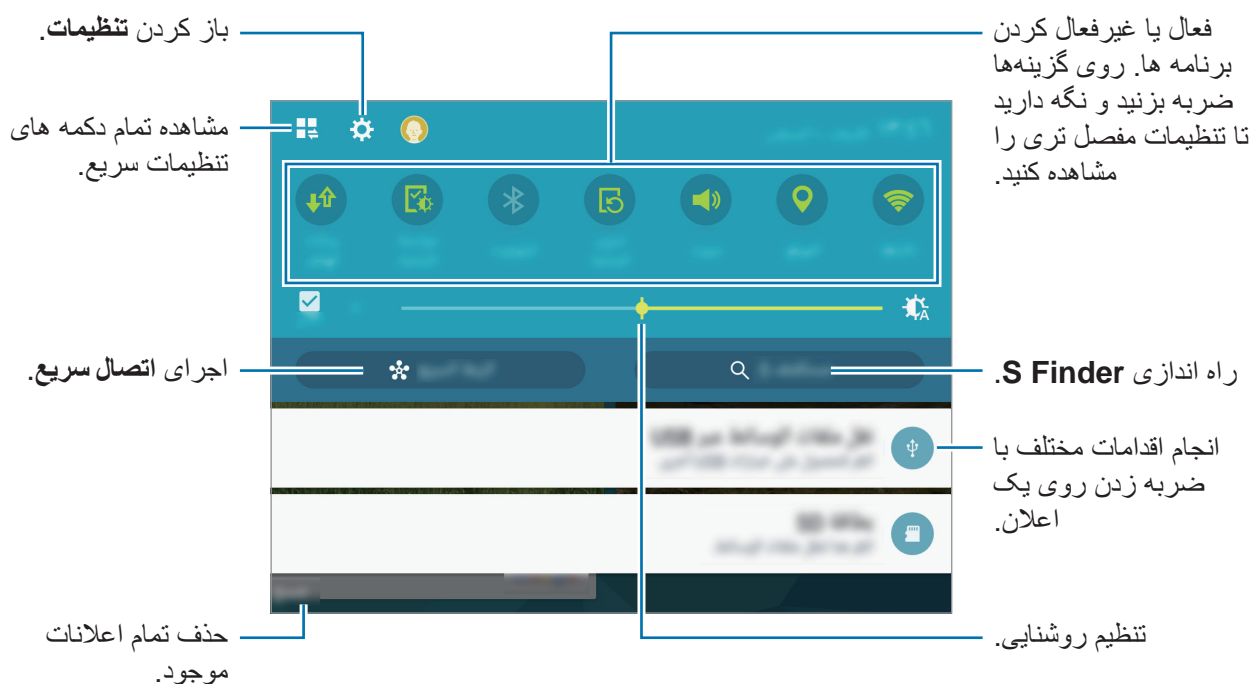

تغییر ترتیب دکمه های تنظیمات سریع

برای تغییر چیدمان تنظیمات سریع روی پنل اعلان ها، را لمس کنید، گزینه مورد نظر را لمس کرده و نگره دارید و سپس آن را به مکان دیگری بکشید.

استفاده از پنل تنظیمات سریع

برخی از ویژگی ها را می توانید در پنل اعلان ها فعال یا غیرفعال کنید. برای فعال یا غیرفعال کردن دیگر ویژگی ها، پنل تنظیم سریع را باز کنید.

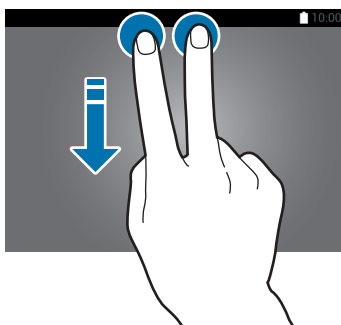

برای باز کردن پنل تنظیم سریع، نوار وضعیت را توسط دو انگشت خود به سمت پایین بکشید. یا، را در پانل اعلان ها لمس کنید. برای بستن پنل تنظیم سریع، نوار وضعیت را از پایین صفحه به سمت بالا بکشید.



باز کردن برنامه‌ها

در صفحه اصلی یا صفحه برنامه ها نماد یک برنامه را انتخاب کنید تا باز شود. برای باز کردن فهرست برنامه های استفاده شده اخیر، روی  ضربه بزنید و نماد یک برنامه را برای باز کردن انتخاب نمایید.

بستن برنامه

روی  ضربه بزنید و نماد یک برنامه را به سمت چپ یا راست بکشید تا بسته شود. برای بستن همه برنامه های در حال اجرا، روی  ←  ضربه بزنید.

نصب یا حذف برنامه‌ها

Galaxy Apps

از این برنامه برای خریداری و دانلود برنامه‌ها استفاده کنید. در صفحه برنامه ها روی **Galaxy Apps** ضربه بزنید.

این برنامه ممکن است بسته به ارائه دهنده سرویس یا منطقه شما، موجود نباشد.



نصب برنامه ها

برنامه ها را بر حسب طبقه بندی مرور کنید یا برای جستجوی یک کلمه مورد نظر روی **جستجو** ضربه بزنید. یک برنامه را برای مشاهده اطلاعات آن انتخاب کنید. برای دانلود برنامه‌های رایگان، روی **نصب** ضربه بزنید. برای خریداری و دانلود برنامه‌های غیررایگان، روی قیمت ضربه بزنید.

برای تغییر تنظیمات به‌روزرسانی خودکار،  ← **تنظیمات** ← به **روزرسانی خودکار برنامه ها** را انتخاب کرده و بر روی گزینه مورد نظر ضربه بزنید.



فروشگاه Play

از این برنامه برای خریداری و دانلود برنامه‌ها استفاده کنید.

در صفحه برنامه‌ها روی **فروشگاه Play** ضربه بزنید.

نصب برنامه‌ها

برنامه‌ها را براساس طبقه بندی مرور کنید یا برنامه‌ها را براساس کلمه مورد نظر جستجو کنید.

یک برنامه را برای مشاهده اطلاعات آن انتخاب کنید. برای دانلود برنامه‌های رایگان، روی **نصب** ضربه بزنید. برای خریداری و دانلود برنامه‌های غیررایگان، روی قیمت ضربه بزنید و دستورالعمل‌های روی صفحه را دنبال نمایید.

برای تغییر تنظیمات به‌روزرسانی خودکار،  ← **تنظیمات** ← به **روزرسانی خودکار برنامه‌ها** را انتخاب کرده و سپس گزینه مورد نظر را انتخاب کنید.





دانلود برنامه‌های پیشنهادی

می‌توانید برنامه‌های اختصاصی دستگاه Galaxy را مشاهده و دانلود نمایید.

در صفحه اصلی کلاسیک، روی ویجت **GALAXY Essentials** یا ویجت **GALAXY Gifts** ضربه بزنید و سپس روی  در کنار یک برنامه ضربه بزنید.

مدیریت برنامه‌ها

حذف یا غیرفعال کردن برنامه‌ها

برای غیرفعال کردن برنامه‌های پیش‌فرض، در صفحه برنامه‌ها روی  ← **حذف/غیرفعال کردن برنامه‌ها** ضربه بزنید.  بر روی برنامه‌هایی که می‌توانید غیرفعال کنید به نمایش درمی‌آید. یک برنامه را انتخاب کنید و روی **غیرفعال کردن** ضربه بزنید.

برای حذف نصب برنامه‌های دانلود شده، در صفحه برنامه‌ها روی  ← **برنامه‌های بارگیری شده** ← **لغو نصب** ضربه بزنید. همچنین، می‌توانید در صفحه برنامه‌ها روی **تنظیمات** ← **برنامه‌ها** ← **مدیر برنامه‌ها** ضربه بزنید، یک برنامه را انتخاب کنید و سپس روی **لغو نصب** ضربه بزنید.

فعال سازی برنامه ها

در صفحه برنامه ها روی **⋮** — نمایش برنامه های غیرفعال ضربه بزنید، برنامه ها را انتخاب کنید و سپس روی **ثبت ضربه بزنید**. همچنین، می توانید در صفحه برنامه ها روی **تنظیمات** — **برنامه ها** — **مدیر برنامه** — **غیرفعال شد ضربه بزنید**، یک برنامه را انتخاب کنید، سپس روی **فعال کردن** ضربه بزنید.

- مخفی کردن برنامه ها: برنامه ها را فقط در صفحه برنامه ها مخفی کنید. شما می توانید به استفاده از برنامه های مخفی شده ادامه دهید.
- غیرفعال کردن برنامه ها: برنامه های پیش فرضی که قابل حذف کردن از دستگاه نیستند را غیرفعال کنید. شما نمی توانید از برنامه های غیرفعال استفاده نمایید.
- حذف برنامه ها: برنامه های دانلود شده را می توانید حذف کنید.



وارد کردن متن

چیدمان صفحه کلید

هنگامی که متنی را برای ارسال پیام، نوشتن یادداشت و موارد دیگر وارد می کنید، یک صفحه کلید به صورت خودکار نمایان می شود.

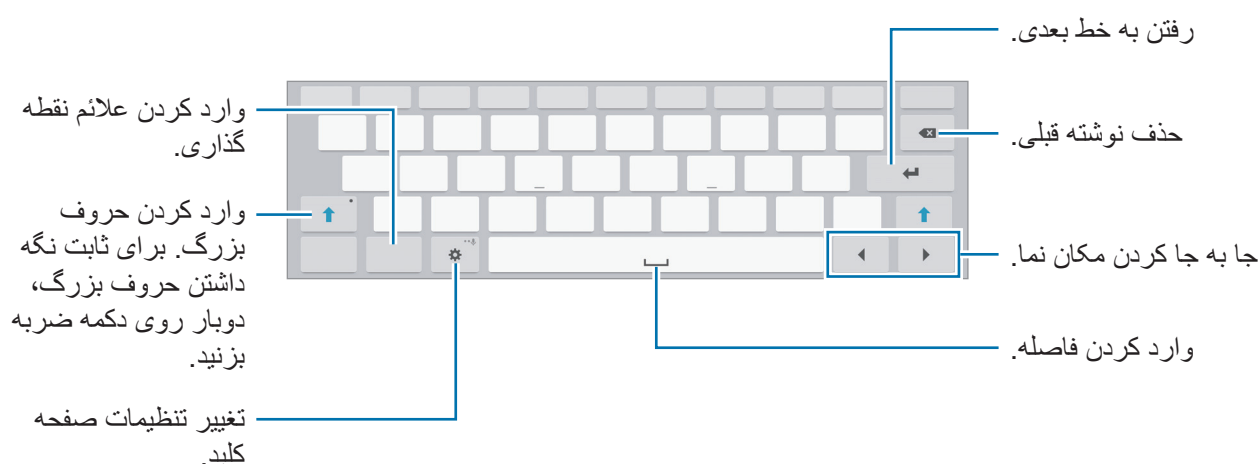

ورودی متن در بعضی از زبان ها پشتیبانی نمی شود. برای وارد کردن متن، باید زبان متن را به یکی از زبان های پشتیبانی شده تغییر دهید.



تغییر دادن زبان ورودی

به  ← انتخاب زبان های ورودی رفته و سپس زبان های مورد نظر برای استفاده را انتخاب کنید. اگر دو یا چند زبان را انتخاب کنید، می توانید با کشیدن کلید فاصله به سمت چپ یا راست، زبان ها را تغییر دهید.

سایر ویژگی های صفحه کلید

برای استفاده از عملکردهای دیگر، روی  ضربه بزنید و نگه دارید. بسته به آخرین عملکردی که استفاده شده، ممکن است نمادهای دیگری به جای نماد  ظاهر شوند.

•  : نوشتن از طریق صحبت کردن.

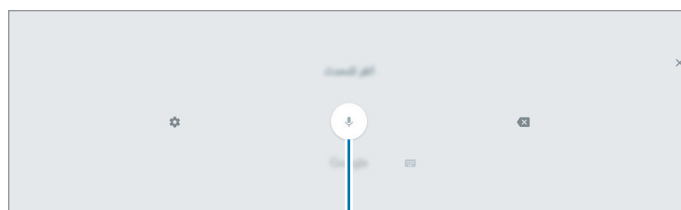

شروع یا مکث در وارد کردن متن به وسیله صدا.

•  : تغییر به حالت دست نویس.

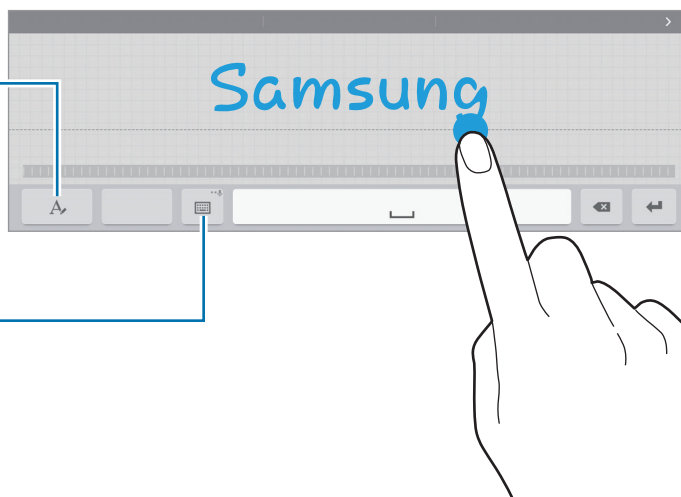

بین حالت اعداد و حالت نویسه جا به جا شوید.

تغییر به حالت صفحه کلید استاندارد.

این ویژگی ممکن است بسته به ارائه دهنده سرویس یا منطقه شما، موجود نباشد.



- افزودن یک مورد از کلیپ بورد.
- تغییر تنظیمات صفحه‌کلید.
- افزودن صورتک‌ها.
- تغییر نوع صفحه‌کلید. با کشیدن نوار بالایی، می‌توانید صفحه‌کلید را تغییر دهید.

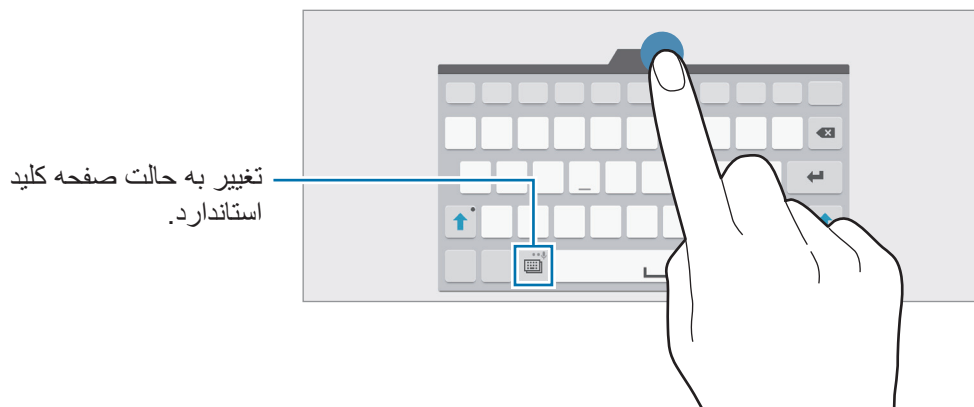

کپی و الصاق (Copy & Pasting)

- ۱ روی متن ضربه بزنید و نگه دارید.
- ۲ برای انتخاب متن مورد نظر، یا یا را بکشید یا برای انتخاب کل متن، روی **انتخاب همه** ضربه بزنید.
- ۳ روی **کپی** یا **بریدن** ضربه بزنید. متن انتخاب شده در کلیپ بورد کپی می‌شود.
- ۴ مکان‌نما را در محل مورد نظر برای وارد کردن متن قرار داده و ← **الصاق** را لمس کنید. برای الصاق متنی که قبلاً کپی کرده‌اید، روی ← **کلیپ بورد** ضربه بزنید و متن را انتخاب کنید.

عکسبرداری از صفحه نمایش (Screen Shot)

هنگامی که از دستگاه استفاده می‌کنید از صفحه نمایش عکس بگیرید.

دکمه صفحه اصلی و دکمه روشن/خاموش را به صورت همزمان فشار داده و نگه دارید. تصویر، در پوشه **گالری** ← **آلبوم** ← **Screenshots** ذخیره می‌شود. پس از گرفتن عکس از صفحه، می‌توانید آن را ویرایش کرده و با دیگران به اشتراک بگذارید.

همچنین می‌توانید با روش‌های دیگری از صفحه نمایش عکس بگیرید. برای کسب اطلاعات بیشتر، به **حرکت کف دست برای عکسبرداری** مراجعه کنید.

هنگام استفاده از بعضی برنامه‌ها، عکسبرداری از صفحه ممکن نیست.



فایل‌های شخصی

درباره فایل‌های شخصی

از این برنامه برای دسترسی به فایل‌های مختلفی که در دستگاه یا مکان‌های دیگری مانند سرویس‌های ذخیره سازی ابری ذخیره شده، استفاده کنید.

در صفحه برنامه‌ها **فایل‌های شخصی** را لمس کنید. یا، در صفحه اصلی کلاسیک، روی  ضربه بزنید.

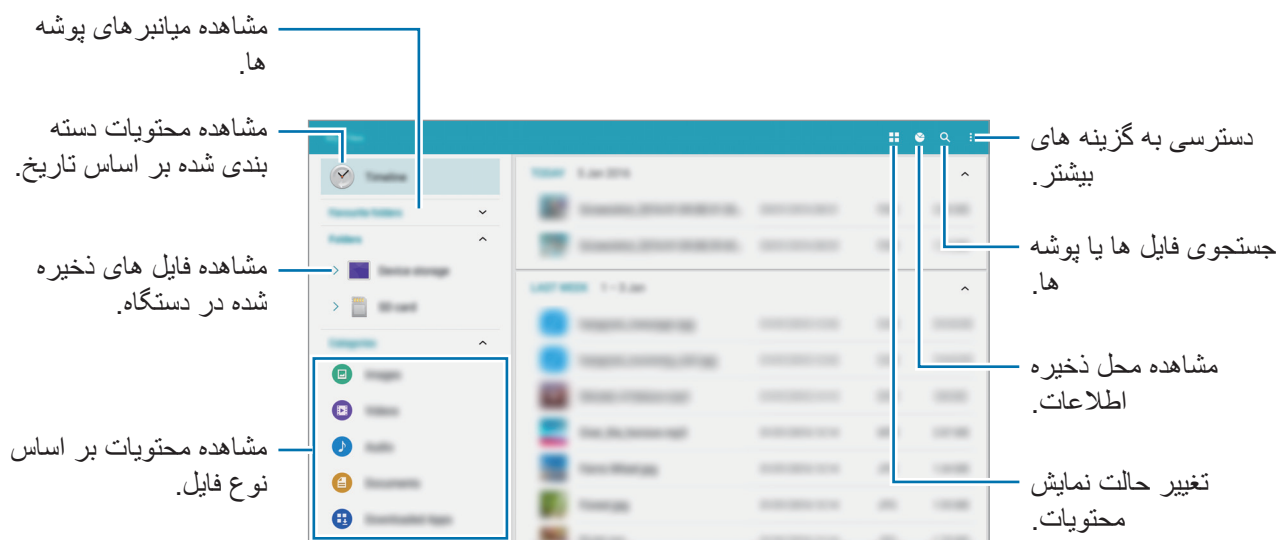

روی: ضربه بزنید و یکی از گزینه های زیر را انتخاب کنید:











- انتخاب: فایل ها یا پوشه های مورد نظر برای اعمال گزینه ها را انتخاب کنید.
- حذف: فایل ها یا پوشه ها را حذف کنید.
- اضافه کردن FTP: یک میانبر سرور FTP در پوشه ها اضافه کنید.
- اسکن دستگاه های نزدیک: دستگاه هایی را جستجو کنید که قابلیت اشتراک گذاری رسانه در آنها فعال است.
- امکانات نمایش: گزینه های نمایش فایل را تغییر دهید.

مشاهده فایل ها

در صفحه برنامه ها فایل های شخصی را لمس کنید.

یک پوشه را انتخاب کنید، روی: ضربه بزنید و سپس یکی از گزینه های زیر را انتخاب کنید:

- انتخاب: فایل ها یا پوشه های مورد نظر برای اعمال گزینه ها را انتخاب کنید.
 - حذف: فایل ها یا پوشه ها را حذف کنید.
 - ترتیب بندی براساس: فایل ها یا پوشه ها را مرتب سازی می کند.
 - افزودن به پوشه های دلخواه: در پوشه های دلخواه میانبری برای یک پوشه اضافه کنید.
 - افزودن میانبر به خانه: میانبری برای یک فایل یا پوشه در صفحه اصلی کلاسیک اضافه کنید.
 - اضافه کردن FTP: یک میانبر سرور FTP در پوشه ها اضافه کنید.
 - اسکن دستگاه های نزدیک: دستگاه هایی را جستجو کنید که قابلیت اشتراک گذاری رسانه در آنها فعال است.
 - امکانات نمایش: گزینه های نمایش فایل را تغییر دهید.
- روی یک فایل ضربه بزنید و نگه دارید و سپس از گزینه های زیر استفاده کنید:

-  : فایل ها را با دیگران به اشتراک بگذارید.
-  : فایل ها یا پوشه ها را حذف کنید.
-  : فایل ها یا پوشه ها را به یک پوشه دیگر منتقل کنید.
-  : فایل ها یا پوشه ها را در یک پوشه دیگر کپی کنید.
-  : رفتن به پوشه: به پوشه ای بروید که فایل انتخاب شده در آن قرار دارد.
-  : تعویض نام: نام یک فایل یا پوشه را تغییر دهید.
-  : افزودن به پوشه های دلخواه: در پوشه های دلخواه میانبری برای یک پوشه اضافه کنید.
-  : افزودن میانبر به خانه: میانبری برای یک فایل یا پوشه در صفحه اصلی کلاسیک اضافه کنید.
-  : فشرده: فایل ها یا پوشه هایی را برای ایجاد یک فایل زیپ، فشرده کنید.
-  : جزئیات: جزئیات فایل یا پوشه را مشاهده کنید.

ویژگی ذخیره نیرو

حالت ذخیره نیرو

با محدود کردن عملکردهای دستگاه، نیروی باتری را ذخیره کنید.

در صفحه برنامه‌ها، روی **تنظیمات** ← **اصلی** ← **ذخیره نیرو** ضربه بزنید و سپس روی **کلید حالت ذخیره نیرو** ضربه بزنید تا فعال شود. همچنین می‌توانید پل تنظیم سریع را باز کنید و روی **صرفه جویی انرژی** ضربه بزنید تا فعال شود.

از گزینه‌های زیر انتخاب کنید:

- **شروع ذخیره نیرو:** وقتی برق باقیمانده باتری به میزان از پیش تعیین شده می‌رسد، حالت ذخیره نیرو را به صورت خودکار فعال کنید.
- **مسدود کردن کل اطلاعات پس‌زمینه:** مانع استفاده برنامه‌های در حال اجرا در پس‌زمینه از اینترنت همراه شوید.

حالت ذخیره نیروی بیشتر

از این حالت برای افزایش میزان کارکرد باتری استفاده کنید. در حالت ذخیره نیروی بیشتر، دستگاه تنظیمات زیر را اعمال می‌کند:

- رنگ‌های صفحه را به صورت خاکستری نمایش می‌دهد.
- برنامه‌های موجود را فقط محدود به برنامه‌های ضروری و منتخب می‌کند.
- اینترنت همراه را در زمان خاموش بودن صفحه، غیرفعال می‌کند.
- Wi-Fi و بلوتوث را غیرفعال می‌کند.

در صفحه برنامه‌ها، روی **تنظیمات** ← **اصلی** ← **ذخیره نیرو** ضربه بزنید و سپس روی **کلید حالت ذخیره نیروی بیشتر** ضربه بزنید تا فعال شود. همچنین می‌توانید پل تنظیم سریع را باز کنید و روی **ذخیره بیشتر نیرو** ضربه بزنید تا فعال شود.

برای افزودن یک برنامه در صفحه اصلی، روی **+** ضربه زده و برنامه‌ای را انتخاب کنید.

برای حذف یک برنامه از صفحه اصلی، روی **:** ← **حذف** ضربه زده، یک برنامه که دارای **⊖** است را انتخاب کرده و سپس **تأیید** را لمس کنید.

برای تغییر تنظیمات حالت ذخیره نیروی بیشتر، مانند اتصال اینترنت یا صدا، روی **:** ← **تنظیمات** ضربه بزنید.

برای غیرفعال کردن ویژگی ذخیره نیروی بیشتر، روی **:** ← **غیرفعال کردن ذخیره نیروی بیشتر** ضربه بزنید.

زمان استفاده باقیمانده نشانگر زمان باقیمانده قبل از تمام شدن نیروی باتری است. زمان استفاده باقیمانده ممکن است بسته به تنظیمات دستگاه و شرایط کارکرد متفاوت باشد.



مشاهده اطلاعات راهنما

برای مشاهده اطلاعات راهنمای آشنایی با نحوه استفاده از دستگاه و برنامه‌ها، صفحه برنامه‌ها را باز کنید و روی **راهنما** ضربه بزنید.

برای مشاهده اطلاعات راهنمای یک برنامه، هنگام استفاده از آن برنامه، روی **⋮** ← **راهنما** ضربه بزنید.

ممکن است برخی از برنامه‌ها دارای اطلاعات راهنما نباشند.



قابلیت اتصال شبکه

داده تلفن همراه

برای استفاده از اینترنت یا اشتراک گذاری فایل های رسانه ای با دستگاه های دیگر، دستگاه را به شبکه تلفن همراه متصل کنید. برای اطلاع از سایر گزینه ها، به **استفاده از داده** مراجعه کنید.

در صفحه برنامه ها، روی **تنظیمات** ← **اتصالات** ← **استفاده از داده** ضربه بزنید و سپس **داده تلفن همراه** را علامت بزنید. همچنین با باز کردن پل تنظیم سریع و لمس گزینه **داده تلفن همراه**، اینترنت اوپراتور همراه را فعال کنید.

Wi-Fi

دستگاه را به یک شبکه Wi-Fi وصل کنید تا از اینترنت استفاده کنید یا فایل های رسانه ای را با سایر دستگاه ها به اشتراک بگذارید. برای اطلاع از سایر گزینه ها، به **Wi-Fi** مراجعه کنید.

- دستگاه شما از فرکانس ناهماهنگ استفاده می کند و برای استفاده در کشورهای اروپایی در نظر گرفته شده است. WLAN را می توان در سراسر اتحادیه اروپا بدون محدودیت در فضاهای داخلی به کار برد، ولی نمی توان آن را در فضاهای باز به کار برد.
- وقتی از Wi-Fi استفاده نمی شود، آن را خاموش کنید تا در مصرف باتری صرفه جویی شود.



۱ در صفحه برنامه ها، روی **تنظیمات** ← **اتصالات** ← **Wi-Fi** ضربه بزنید و سپس روی کلید **Wi-Fi** برای فعال کردن آن ضربه بزنید.

۲ شبکه های را از فهرست شبکه های Wi-Fi انتخاب کنید. شبکه هایی که به رمز عبور نیاز دارند، با نماد قفل ظاهر می شوند.

۳ روی **اتصال** ضربه بزنید.

- هنگامی که دستگاه به یک شبکه Wi-Fi متصل است، هر بار که این شبکه در دسترس باشد، بدون نیاز به وارد کردن رمز عبور، دستگاه دوباره به آن شبکه وصل می شود.
- برای جلوگیری از اتصال خودکار دستگاه به شبکه، آن را از فهرست شبکه ها انتخاب کنید و روی **فراموش کن** ضربه بزنید.



افزودن شبکه های Wi-Fi

گر شبکه دلخواه شما در فهرست شبکه‌های Wi-Fi ظاهر نشد، روی **افزودن شبکه Wi-Fi** در پایین فهرست ضربه بزنید. نام شبکه را در **SSID شبکه** وارد کنید، نوع امنیت را انتخاب کنید و اگر شبکه باز نیست، رمز را وارد کنید و سپس روی **اتصال** ضربه بزنید.

استفاده از کلید شبکه هوشمند

از این ویژگی برای حفظ یک اتصال شبکه پایدار در هنگام مرور صفحه های وب، دانلود محتوا و موارد دیگر استفاده کنید.

در صفحه برنامه ها، روی **تنظیمات** ← **اتصالات** ← **Wi-Fi** ضربه بزنید و سپس **تغییر شبکه هوشمند** را علامت بزنید. در صورتی که شبکه Wi-Fi فعلی ضعیف یا ناپایدار باشد، دستگاه به صورت خودکار از یک شبکه Wi-Fi به یک شبکه تلفن همراه جابجا می شود. هنگامی که سیگنال شبکه Wi-Fi قوی شد، دستگاه از شبکه تلفن همراه به شبکه Wi-Fi باز می گردد.

تقویت کننده دانلود

از این ویژگی برای دانلود سریع تر فایل های بزرگ از طریق شبکه های Wi-Fi و تلفن همراه به صورت همزمان استفاده کنید. سیگنال قوی تر Wi-Fi باعث افزایش سرعت دانلود می شود.

در صفحه برنامه ها، روی **تنظیمات** ← **اتصالات** ← **تقویت کننده دانلود** ضربه بزنید و سپس روی **کلید تقویت کننده** **دانلود** ضربه بزنید تا فعال شود. همچنین می توانید پائل تنظیم سریع را باز کنید و روی **تقویت** **دانلود** ضربه بزنید تا فعال شود.



- هنگام دانلود فایل ها از طریق یک شبکه تلفن همراه ممکن است متحمل هزینه های اضافی شوید.
- هنگام دانلود فایل های بزرگ، دستگاه ممکن است گرم شود. اگر دمای دستگاه از دمای مشخصی فراتر رود، این ویژگی غیرفعال می شود.
- اگر سیگنال های شبکه ناپایدار باشند، سرعت و کارایی این ویژگی ممکن است تحت تأثیر قرار گیرد.
- اگر سرعت انتقال اطلاعات شبکه Wi-Fi و تلفن همراه با هم بسیار متفاوت باشد، ممکن است دستگاه فقط از سریع ترین اتصال استفاده کند.
- این قابلیت از پروتکل انتقال 1.1 (HTTP) Hypertext و پروتکل امن انتقال Hypertext (HTTPS) استفاده می کند. از این ویژگی نمی توان با سایر پروتکل ها نظیر FTP استفاده نمود.

اتصال با واسطه و نقطه اتصال تلفن همراه

درباره نقطه اتصال تلفن همراه و اتصال اینترنت

در صورت وجود اتصال اینترنت، از این ویژگی برای اشتراک گذاری اینترنت همراه دستگاه خود با رایانه‌ها و سایر دستگاه‌ها استفاده کنید. اتصالات می‌توانند از طریق Wi-Fi یا USB و یا بلوتوث برقرار شوند.

هنگام استفاده از این ویژگی ممکن است متحمل هزینه‌های اضافی شوید.





استفاده از نقطه اتصال همراه

از دستگاه خود به عنوان یک نقطه اتصال همراه برای اشتراک گذاری اینترنت همراه با سایر دستگاه‌ها استفاده کنید.

۱ در صفحه برنامه‌ها، روی تنظیمات ← اتصالات ← اتصال با واسطه و نقطه اتصال تلفن همراه ← نقطه اتصال تلفن همراه ضربه بزنید.

۲ کلید نقطه اتصال تلفن همراه را لمس کنید تا فعال شود.

•  در نوار وضعیت نمایان می‌شود. دستگاه‌های دیگر می‌توانند دستگاه شما را در فهرست شبکه‌های Wi-Fi پیدا کنند.

• برای تنظیم رمز عبور برای نقطه اتصال تلفن همراه، به  رفته و سطح امنیت را انتخاب کنید. سپس یک رمز عبور وارد کرده و روی **نخیره** ضربه بزنید.

۳ در صفحه دستگاه دیگر، به جستجوی دستگاه خود بپردازید و آن را از فهرست شبکه‌های Wi-Fi انتخاب کنید.

۴ در دستگاه متصل، از اینترنت همراه دستگاه برای دسترسی به اینترنت استفاده کنید.

اشتراک گذاری اینترنت از طریق USB

اینترنت همراه دستگاه را از طریق کابل USB با دستگاه های دیگر به اشتراک بگذارید.

- ۱ در صفحه برنامه ها، روی تنظیمات ← اتصالات ← اتصال با واسطه و نقطه اتصال تلفن همراه ضربه بزنید.
- ۲ دستگاه خود را از طریق کابل USB به رایانه وصل کنید.
- ۳ گزینه اتصال USB را علامت بزنید.
- ❏ ، پس از اتصال دو دستگاه به یکدیگر، در نوار وضعیت نمایان می شود.
- ۴ در رایانه، از اینترنت دستگاه خود استفاده کنید.

اشتراک گذاری اینترنت از طریق بلوتوث

اینترنت همراه دستگاه را از طریق بلوتوث با دستگاه های دیگر به اشتراک بگذارید. مطمئن شوید که رایانه متصل از ویژگی بلوتوث پشتیبانی می کند.

- ۱ دستگاهتان را از طریق بلوتوث با دستگاه دیگر جفت کنید. برای کسب اطلاعات بیشتر، به جفت شدن با سایر دستگاه های بلوتوث مراجعه کنید.
- ۲ در صفحه برنامه های دستگاهتان، روی تنظیمات ← اتصالات ← اتصال با واسطه و نقطه اتصال تلفن همراه ضربه بزنید.
- ۳ اشتراک گذاری اینترنت با بلوتوث را علامت بزنید.
- ۴ در دستگاه متصل، صفحه تنظیمات بلوتوث (Bluetooth) را باز کرده و ⚙️ ← دسترسی به اینترنت را لمس کنید.
- ❏ ، پس از اتصال دو دستگاه به یکدیگر، در نوار وضعیت نمایان می شود.
- ۵ در دستگاه متصل، از اینترنت همراه دستگاه برای دسترسی به اینترنت استفاده کنید.

روش های اتصال بسته به نوع دستگاه های متصل شونده، متفاوت است.



اینترنت

۱ در صفحه برنامه ها روی اینترنت ضربه بزنید.

۲ روی قسمت آدرس ضربه بزنید.

۳ آدرس وب یا کلمه مورد نظر را وارد کنید و سپس روی پرو ضربه بزنید. برای جستجوی وب توسط صدا، روی میکروفون ضربه بزنید.

برای مشاهده نوار ابزارها، انگشت خود را روی صفحه به آرامی به سمت پایین بکشید.

تازه سازی صفحه کنونی.

دسترسی به گزینه های بیشتر.

مشاهده نشانک ها، صفحات وب ذخیره شده و بازدید شده اخیر.

بازکردن صفحه اصلی.



بازگشت به صفحه بازدید شده قبلی.

بستن زبانه.

اضافه کردن زبانه جدید.

حرکات و ویژگی های قابل استفاده

حرکات

لرزش زیاد یا ضربه به دستگاه ممکن است به ورودی های ناخواسته منجر شود. حرکات را به درستی کنترل کنید.



بی صدا

در صفحه برنامه ها، روی تنظیمات ← دستگاه ← حرکات ضربه بزنید و سپس روی کلید بی صدا ضربه بزنید تا فعال شود.

گرفتن کف دست روی صفحه

برای بی صدا کردن تماس های ورودی یا هشدارها یا توقف موقت پخش رسانه، صفحه را با کف دستتان بپوشانید. روی بی صدا ← گرفتن کف دست روی صفحه ضربه بزنید.

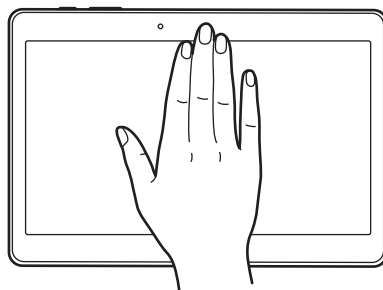

حرکت کف دست برای عکسبرداری

در صفحه برنامه ها، روی **تنظیمات** ← **دستگاه** ← **حرکات ضربه بزنیید و سپس روی کلید حرکت کف دست برای عکسبرداری ضربه بزنیید تا فعال شود.**

کناره دست خود را روی صفحه قرار دهید و آن را روی صفحه از راست به چپ یا برعکس بکشید تا از صفحه عکس بگیرید. تصویر، در پوشه **گالری** ← **≡** ← **آلبوم** ← **Screenshots** ذخیره می شود. پس از گرفتن عکس از صفحه، می توانید آن را ویرایش کرده و با دیگران به اشتراک بگذارید.

هنگام استفاده از بعضی برنامه ها، عکسبرداری از صفحه ممکن نیست.

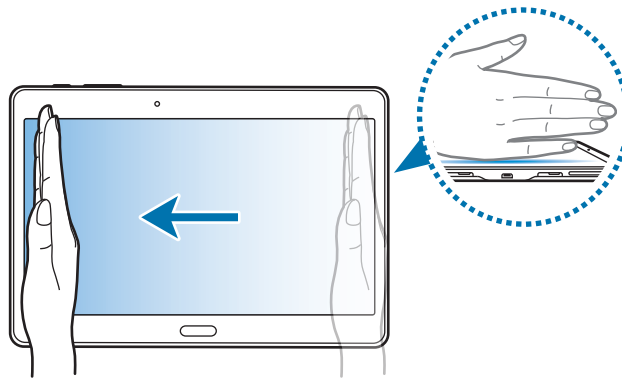

چند پنجره

درباره چند پنجره ای

از این ویژگی برای اجرای دو برنامه در صفحه بطور همزمان استفاده کنید. برای مثال می توانید به طور همزمان در هنگام بررسی ایمیل هایتان، از صفحات وب استفاده کنید و یا فیلم تماشا کنید.

راه اندازی چند پنجره

۱ در صفحه برنامه ها، روی **تنظیمات** ← **دستگاه** ← **چند پنجره ضربه بزنیید و سپس روی کلید چند پنجره ضربه بزنیید تا فعال شود.** همچنین می توانید پنل تنظیم سریع را باز کنید و گزینه **چندگانه** را انتخاب کنید تا فعال شود.

۲ انگشت خود را از گوشه راست صفحه نمایش به سمت وسط صفحه نمایش بکشید تا قسمت چند پنجره ای باز شود. همچنین می توانید دکمه  را لمس کرده و نگه دارید.

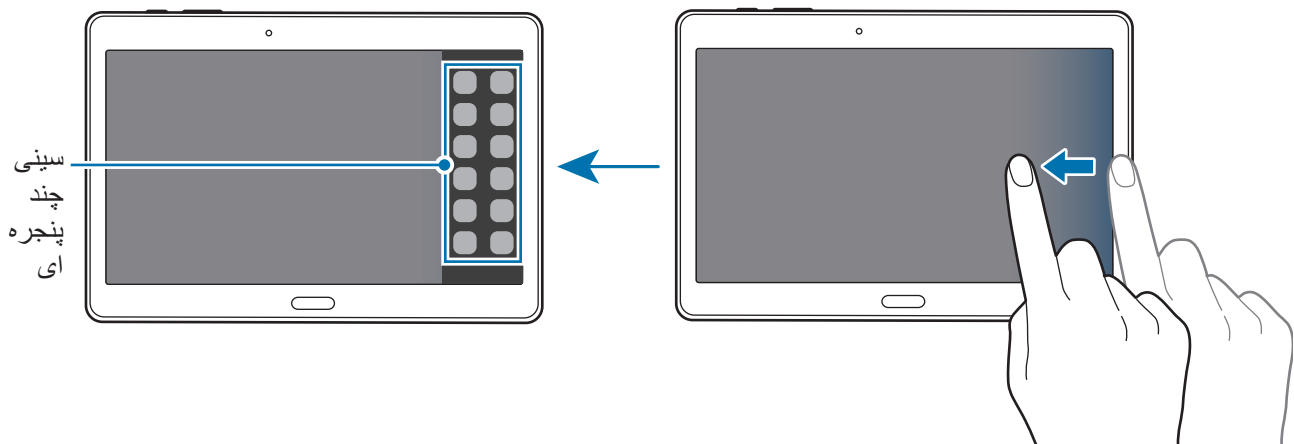

۳ روی یک نماد برنامه برای اجرا از سینی چند پنجره ضربه زده و نگه دارید و سپس آن را به صفحه نمایش بکشید. هنگامی که صفحه آبی شد، نماد برنامه را رها کنید.

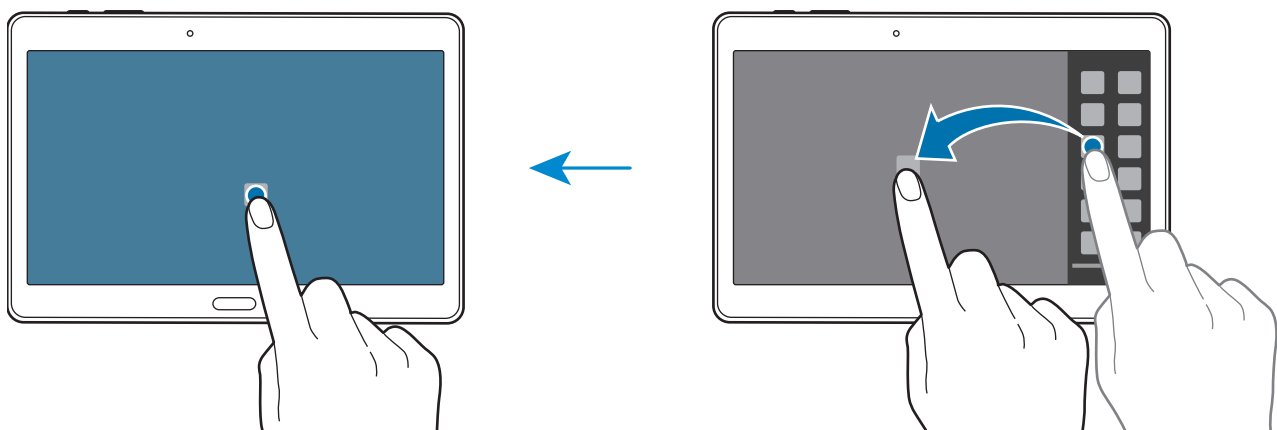

۴ روی یک نماد برنامه دیگر در سینی چند پنجره ای ضربه زده و نگه دارید و سپس آن را به یک مکان جدید بکشید. نمادهای برنامه‌هایی که دارای علامت  هستند را می توان به صورت همزمان در پنجره های جداگانه اجرا نمود.

ایجاد یک ترکیب چند پنجره‌ای

از این ویژگی برای ذخیره ترکیب برنامه‌های چند پنجره‌ای در حال اجرا استفاده نمایید.

۱ دو برنامه را در یک صفحه تفکیک شده چند پنجره ای اجرا کنید.

۲ سینی چند پنجره ای را باز کنید و روی  ← ایجاد ضربه بزنید.

ترکیب چند پنجره در بالای سینی چند پنجره ای اضافه می‌شود.

برای حذف ترکیب چندپنجره‌ای، سینی چند پنجره را باز کنید، روی  ← تصحیح ضربه بزنید، یک ترکیب چندپنجره را انتخاب کنید و سپس روی تأیید ضربه بزنید.

تنظیم اندازه پنجره

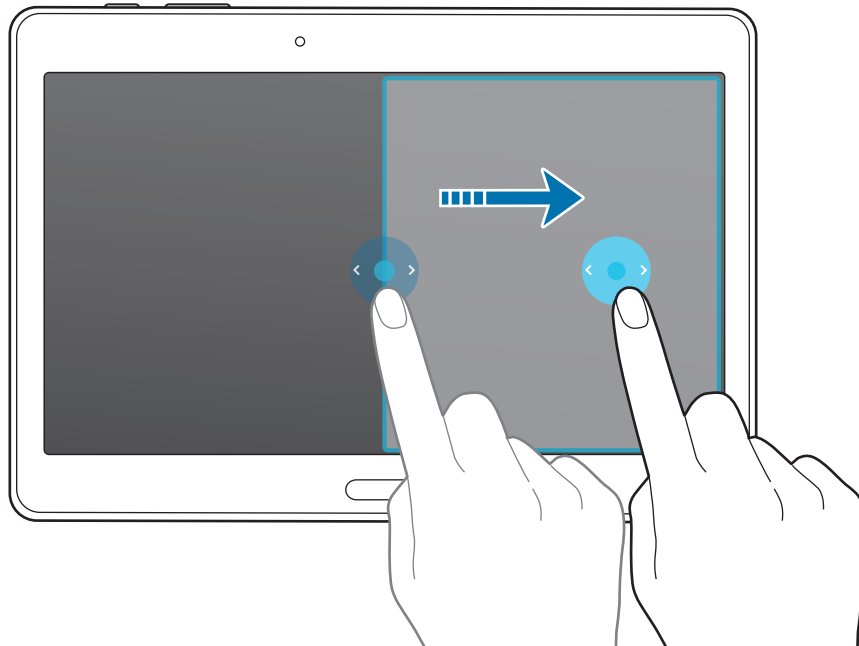

دایره بین پنجره های برنامه را به چپ یا راست بکشید تا اندازه پنجره ها را تنظیم کنید.

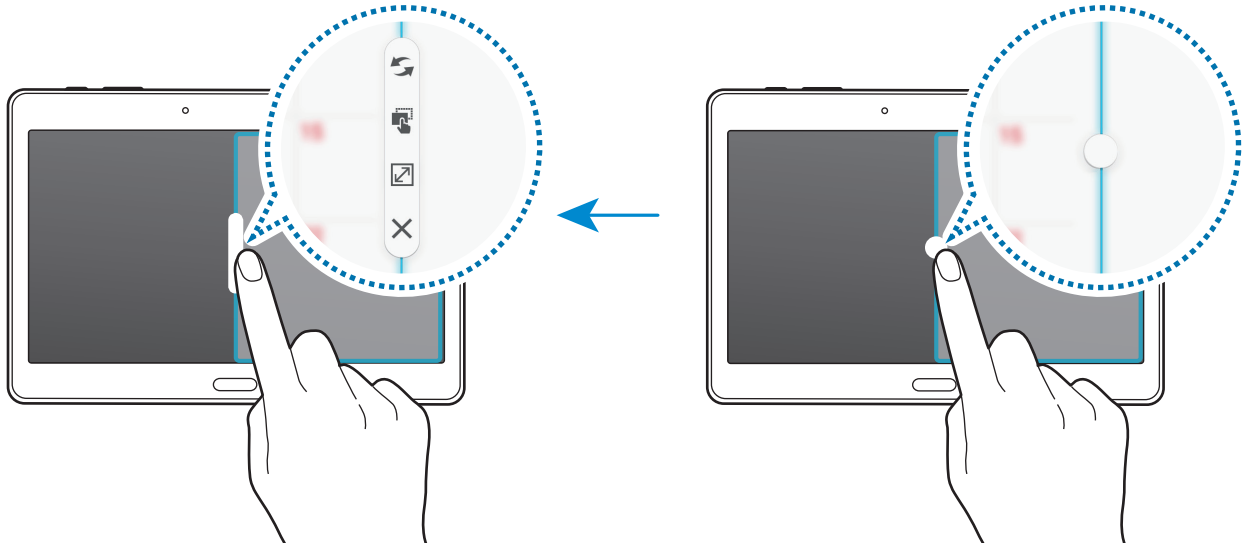

استفاده از گزینه های چند پنجره ای

هنگامی که از برنامه های چند پنجره ای استفاده می کنید، با انتخاب پنجره برنامه، کادر آبی رنگی، به دور صفحه مورد نظر نشان ظاهر می شود. برای دسترسی به گزینه های زیر، دایره بین پنجره های برنامه را انتخاب کنید:



-  : تعویض محل قرارگیری پنجره ها با یکدیگر
-  : متن و تصاویر کپی شده را از یک پنجره به پنجره دیگر بکشید و رها کنید. روی یک گزینه در پنجره انتخابی ضربه بزنید و نگه دارید و آن را به محلی در پنجره دیگر بکشید.

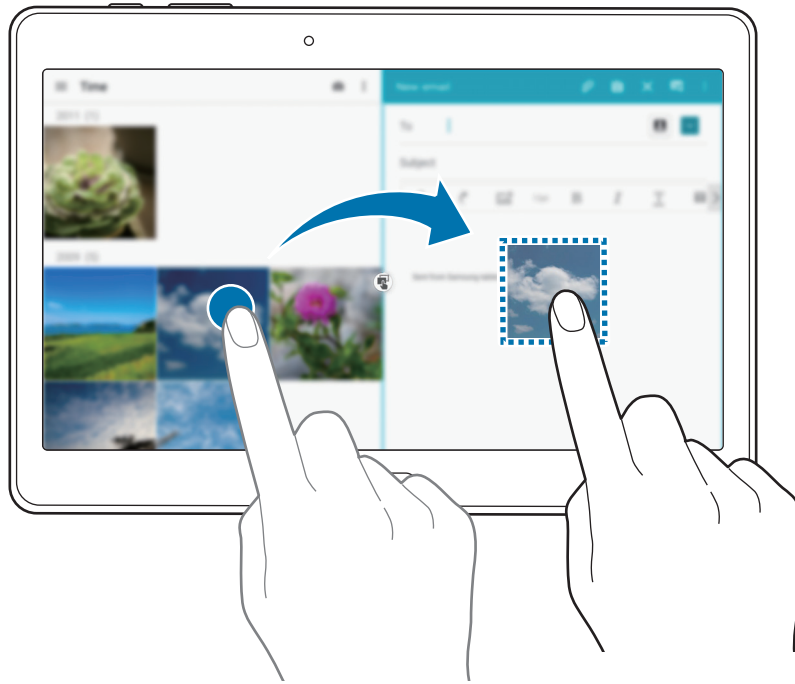

بعضی از برنامه ها از این ویژگی پشتیبانی نمی کنند.



• بزرگ کردن پنجره:

• بستن برنامه:

مرتب سازی مجدد برنامه ها در سینی چند پنجره

می توانید ترتیب برنامه ها را در سینی چند پنجره تغییر دهید.

۱ در صفحه برنامه ها، روی **تنظیمات** ← **دستگاه** ← **چند پنجره** ضربه بزنید و سپس روی **کلید چند پنجره** ضربه بزنید تا فعال شود. همچنین می توانید پل تنظیم سریع را باز کنید و گزینه **پنجره چندگانه** را انتخاب کنید تا فعال شود.

۲ سینی چند پنجره را باز کنید و روی ← **تصحیح** ضربه بزنید.

دستگاه، برنامه های قابل استفاده در سینی چند پنجره را نشان می دهد.

۳ یکی از برنامه‌ها را لمس کرده و نگه دارید و آن را به سینی چند پنجره بکشید.

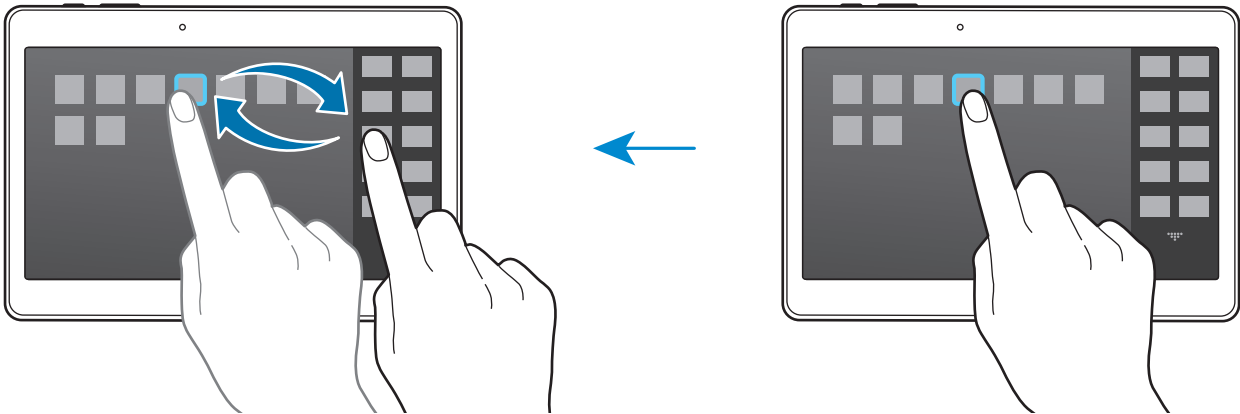

۴ روی انجام ضربه بزنید.

جعبه ابزار

می‌توانید هنگام استفاده از برنامه‌های دیگر، به آسانی برنامه‌های مختلفی را از جعبه ابزار اجرا کنید.

در صفحه برنامه‌ها، روی **تنظیمات** ← **دستگاه** ← **جعبه ابزار** ضربه بزنید و سپس روی کلید **جعبه ابزار** ضربه بزنید تا فعال شود. همچنین پائل تنظیم سریع را باز کنید و روی **جعبه ابزار** ضربه بزنید تا فعال شود. روی صفحه ظاهر می‌شود.

برای اجرای یک برنامه، روی **...** ضربه بزنید و یک برنامه را انتخاب کنید.

برای جابجا کردن جعبه ابزار، روی **...** ضربه بزنید و آن را به موقعیت دیگری بکشید.

برای تغییر برنامه‌های داخل جعبه ابزار، روی **...** ضربه بزنید و نگه دارید و سپس آن را به سمت **تصحیح** بکشید.

برای مخفی کردن جعبه ابزار، روی **...** ضربه بزنید و نگه دارید و سپس آن را به سمت **حذف** بکشید.

افزایش حساسیت صفحه لمسی

از این ویژگی برای کار کردن با صفحه در زمان پوشیدن دستکش استفاده کنید.

در صفحه برنامه‌ها، روی **تنظیمات** ← **دستگاه** ← **صفحه نمایش** ضربه بزنید و سپس **افزایش حساسیت لمس** را علامت بزنید. همچنین می‌توانید پائل تنظیم سریع را باز کنید و روی **حساسیت لمس** ضربه بزنید تا فعال شود.

- برای شناسایی بهتر هنگام لمس صفحه، از دستکش های چرمی استفاده کنید. سایر مواد ممکن است شناسایی نشوند.



- برای حصول بهترین نتایج، روی صفحه به طور محکم توسط دستکش ضربه بزنید.

شخصی سازی

مدیریت صفحه اصلی و صفحه برنامه ها

مدیریت صفحه اصلی کلاسیک

افزودن موارد

روی یک برنامه یا پوشه از صفحه برنامه ها ضربه زده و نگه دارید و سپس آن را به صفحه اصلی کلاسیک بکشید. برای افزودن ویجت ها، روی یک ناحیه خالی در صفحه اصلی ضربه بزنید، روی **ویجت ها** ضربه بزنید، روی یک ویجت ضربه زده و نگه دارید و سپس آن را به صفحه اصلی کلاسیک بکشید.

جابجایی و حذف یک مورد

روی یک مورد در صفحه اصلی کلاسیک ضربه زده و نگه دارید و سپس آن را به مکان جدید بکشید. برای انتقال برنامه به یک پنل دیگر، آن را به کنار صفحه بکشید تا به صفحه دیگر منتقل شود. برای حذف یک مورد، روی آن ضربه زده و نگه دارید. سپس آن را به سمت قسمت **حذف** که در بالای صفحه نمایان می شود بکشید.

درست کردن یک پوشه

۱ در صفحه اصلی کلاسیک، روی یک برنامه ضربه زده و نگه دارید و سپس آن را به **ایجاد پوشه** که در قسمت بالای صفحه نمایان می شود بکشید.

۲ یک نام برای پوشه وارد کنید.

۳ روی **+** ضربه بزنید، برنامه های مورد نظر برای جابجایی به سمت پوشه را انتخاب کنید و سپس روی **ثبت** ضربه بزنید.

مدیریت پوشه ها

برای تغییر نام یک پوشه، پوشه ای را انتخاب کنید، و سپس روی نام پوشه موجود ضربه بزنید. نام جدیدی برای پوشه وارد کنید و روی **تمام** ضربه بزنید.

برای تغییر رنگ یک پوشه، پوشه ای را انتخاب کنید، روی **:** ضربه بزنید و سپس رنگی را انتخاب کنید.

برای انتقال برنامه های بیشتر به یک پوشه، روی یک مورد ضربه زده و نگه دارید و سپس آن را به سمت یک پوشه بکشید.

برای انتقال یک برنامه از یک پوشه، پوشه ای را انتخاب کنید، روی برنامه ضربه بزنید و نگه دارید، و سپس آن را به یک مکان جدید بکشید.

مدیریت پنل ها

برای افزودن، جابجایی یا حذف یک پانل، در صفحه اصلی کلاسیک روی یک ناحیه خالی ضربه زده و نگه دارید.

برای افزودن یک پنل، به چپ و به سمت آخرین پنل بروید و سپس روی **+** ضربه بزنید.

برای جابجایی یک پنل، روی پیش نمایش پنل ضربه زده و نگه دارید و سپس آن را به مکان جدید بکشید.

برای حذف یک پنل، روی پیش نمایش پنل ضربه زده و نگه دارید و سپس آن را به سمت **حذف** در بالای صفحه بکشید.

برای تنظیم یک پانل به عنوان صفحه اصلی کلاسیک، روی **🏠** ضربه بزنید.

مدیریت صفحه اصلی محتوا

صفحه اصلی محتوا، ویجت های محتوا را نمایش می دهد. می توانید با انتخاب یک ویجت محتوا از صفحه اصلی محتوا مستقیماً به آن برنامه دسترسی پیدا کنید.

افزودن یک ویجت یا پانل

- ۱ در صفحه اصلی محتوا انگشتان خود را به هم نزدیک کنید.
- ۲ در صفحه ویجت ها یک پانل را برای ویرایش انتخاب کنید یا روی **+** ضربه بزنید تا یک پانل جدید ایجاد کنید (۱). ویجت هایی که می خواهید به پانل اضافه کنید را از قاب پایین صفحه (۲) انتخاب کنید.

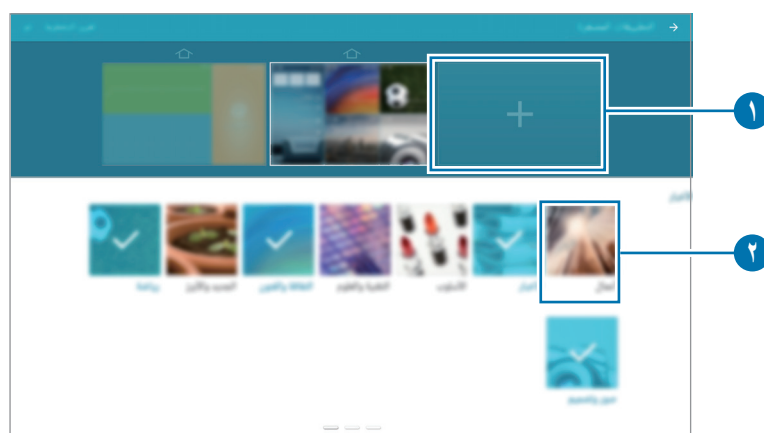

برای مشاهده ویجت های بیشتر، در قاب پایین صفحه به چپ یا راست حرکت کنید.



- ۳ روی انجام شد ضربه بزنید.

تنظیم اندازه ویجت

- ۱ در صفحه اصلی محتوا، روی ویجتی که می خواهید تغییر اندازه بدهید ضربه بزنید و نگه دارید.
- ۲ با کشیدن کادر دور ویجت، اندازه آن را تنظیم کنید.

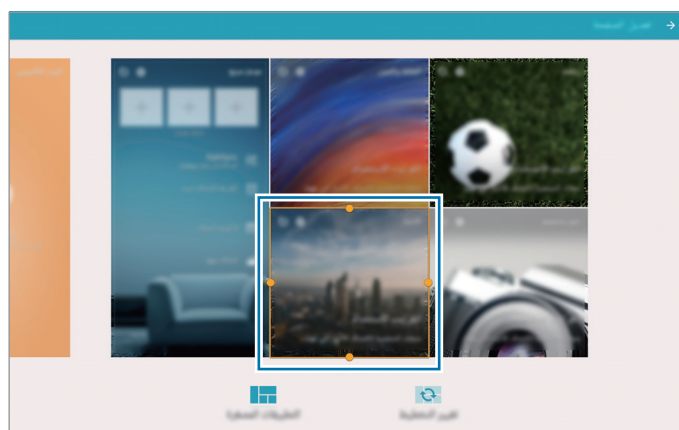

- ۳ روی **↩** ضربه بزنید تا تغییر را ذخیره کنید.

انتقال یک ویجت

- ۱ در صفحه اصلی محتوا، روی یک ویجت ضربه بزنید و نگه دارید.
 - ۲ روی یک ویجت ضربه زده و نگه دارید و آن را به مکان جدیدی بکشید.
- برای مرتب کردن ویجت‌ها در پانل کنونی به صورت تصادفی، روی **تغییر دادن صفحه آرایه** ضربه بزنید.

حذف پانل

- ۱ در صفحه اصلی محتوا انگشتان خود را به هم نزدیک کنید.
 - ۲ در صفحه ویجت‌ها، روی پانل مورد نظر برای حذف ضربه زده و نگه دارید.
 - ۳ پانل را به سمت **حذف** که در بالای صفحه نمایان می‌شود بکشید.
- حداقل یک پانل باید در صفحه اصلی محتوا باقی بماند.



مدیریت صفحه برنامه‌ها

تغییر حالت نمایش

در صفحه برنامه‌ها روی **⋮** — مشاهده به عنوان ضربه بزنید و یک روش ترتیب بندی را انتخاب کنید.

مخفی کردن برنامه‌ها

برنامه‌هایی که نمی‌خواهید در صفحه برنامه‌ها ببینید را مخفی کنید.

در صفحه برنامه‌ها روی **⋮** — مخفی کردن برنامه‌ها ضربه بزنید، برنامه‌ها را انتخاب کنید و سپس روی **ثبت** ضربه بزنید.

برای نمایش برنامه‌های مخفی، روی **⋮** — نمایش برنامه‌های مخفی ضربه بزنید، برنامه‌ها را انتخاب کنید و سپس روی **ثبت** ضربه بزنید.

جابجایی برنامه ها

در صفحه برنامه ها روی **⋮** ← ویرایش ضربه بزنید. بر روی برنامه مورد نظر ضربه زده و نگه دارید و آن را به مکان جدید بکشید.

برای انتقال برنامه به یک پنل دیگر، آن را به کنار صفحه بکشید تا به صفحه دیگر منتقل شود.

برای جابجایی یک برنامه به یک پنل جدید، آن را به سمت **ایجاد صفحه** که در بالای صفحه نمایان می شود، بکشید.

می تواند پوشه ها را تنها در پائل پوشه انتقال دهد.



درست کردن پوشه

۱ در صفحه برنامه ها روی **⋮** ← **ایجاد پوشه** ضربه بزنید.

۲ یک نام برای پوشه وارد کنید.

۳ روی **+** ضربه بزنید، برنامه های مورد نظر برای جابجایی به سمت پوشه را انتخاب کنید و سپس روی **ثبت** ضربه بزنید.

پوشه جدید به پائل پوشه از صفحه برنامه ها اضافه می شود.

مدیریت پوشه ها

برای تغییر نام یک پوشه، پوشه ای را انتخاب کنید، و سپس روی نام پوشه موجود ضربه بزنید. نام جدیدی برای پوشه وارد کنید و روی **تمام** ضربه بزنید.

برای تغییر رنگ یک پوشه، پوشه ای را انتخاب کنید، روی **⋮** ضربه بزنید و سپس رنگی را انتخاب کنید.

برای انتقال برنامه های بیشتر به یک پوشه، روی **⋮** ← ویرایش ضربه بزنید، روی یک برنامه ضربه زده و نگه دارید و سپس آن را به سمت آن پوشه بکشید.

برای انتقال یک برنامه از یک پوشه، روی **⋮** ← ویرایش ضربه بزنید، پوشه ای را انتخاب کنید، روی برنامه ضربه بزنید و نگه دارید، و سپس آن را به یک پائل برنامه بکشید. اگر برنامه را از پوشه به پائل پوشه بکشید، یک پوشه جدید ایجاد می شود.

تنظیم تصویر پس زمینه و آهنگ های زنگ

تنظیم تصویر پس زمینه

یک تصویر یا عکس ذخیره شده در دستگاه را به عنوان کاغذ دیواری صفحه اصلی کلاسیک یا صفحه قفل تنظیم کنید.

۱ در صفحه اصلی کلاسیک روی یک ناحیه خالی ضربه زده و نگه دارید و سپس روی **کاغذ دیواری** ضربه بزنید. یا، در صفحه برنامه ها، روی **تنظیمات** ← **دستگاه** ← **کاغذ دیواری** ضربه بزنید.

۲ یک صفحه را برای تغییر یا گذاشتن تصویر پس زمینه بر روی آن انتخاب کنید.

۳ به چپ یا راست رفته و از میان تصاویر نشان داده شده در پایین صفحه، تصویر دلخواه خود را انتخاب کنید. برای انتخاب عکس های گرفته شده بوسیله دوربین دستگاه یا سایر تصاویر، روی **از گالری** ضربه بزنید.

۴ روی **تنظیم بعنوان کاغذ دیواری** یا **انجام شد** ضربه بزنید.

تغییر دادن آهنگ های زنگ

آهنگ های زنگ، مربوط به تماس های ورودی و اعلان ها را تغییر دهید.

در صفحه برنامه ها، روی **تنظیمات** ← **دستگاه** ← **صداها و اعلان ها** ضربه بزنید.

برای تنظیم یک زنگ تماس برای تماس های ورودی، روی **زنگ های تماس** ضربه زده کرده، یک زنگ تماس انتخاب کنید و سپس روی **تأیید** ضربه بزنید. برای استفاده از موسیقی ذخیره شده در دستگاه یا حساب کاربری خود به عنوان زنگ تماس، روی **افزودن** ضربه بزنید.

برای تنظیم یک زنگ تماس برای اعلان ها، روی **آهنگ زنگ اعلان** ضربه بزنید، یک زنگ تماس انتخاب کنید و سپس روی **تأیید** ضربه بزنید.

تغییر روش قفل صفحه

می‌توانید روش قفل کردن صفحه را برای جلوگیری از دسترسی دیگران به اطلاعات شخصی خود تغییر دهید. در صفحه برنامه‌ها، روی **تنظیمات** ← **دستگاه** ← **صفحه قفل** ← **قفل صفحه** ضربه بزنید و سپس یک روش برای قفل صفحه انتخاب کنید. از این به بعد برای بازکردن قفل صفحه، به رمز عبور احتیاج خواهید داشت. اگر کد باز کردن قفل را فراموش کردید، دستگاه خود را برای بازنشانی نزد مرکز خدمات سامسونگ ببرید.



الگو

با اتصال چهار نقطه یا بیشتر یک الگو رسم کنید و سپس، با رسم مجدد، آن را تأیید کنید. یک پین (PIN) کد پشتیبان تنظیم کنید تا وقتی الگو را فراموش می‌کنید، با استفاده از آن قفل صفحه را باز نمایید.

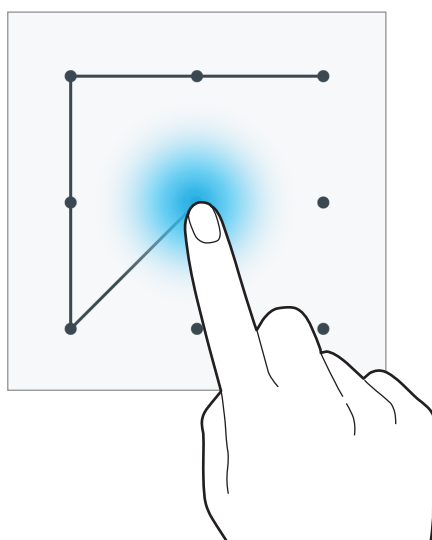

پین

یک پین فقط شامل اعداد است. حداقل چهار رقم وارد کنید و سپس رمز عبور را دوباره برای تأیید وارد کنید.

رمز ورود

رمز عبور شامل کاراکترهای مختلفی از اعداد و حروف است. رمز عبور حداقل باید ۴ کاراکتر از اعداد و علائم باشد. برای تأیید، دوباره رمز عبور را وارد کنید.

اثر انگشت

اثر انگشت های خود را برای باز کردن قفل صفحه، ثبت کنید. برای کسب اطلاعات بیشتر، به [اسکنر انگشت](#) مراجعه کنید.

اسکنر انگشت

برای شناسایی بهتر اثر انگشت

هنگام اسکن کردن انگشت های خود در دستگاه، شرایط زیر را که بر کارایی اثر انگشت تأثیر می گذارند رعایت کنید:

- دکمه صفحه اصلی حاوی یک حسگر شناسایی اثر انگشت است. اطمینان حاصل کنید که دکمه صفحه اصلی توسط اشیای فلزی فلزی نظیر سکه، کلید و گردنبند، دچار خراش یا آسیب دیدگی نشود.
- محافظ صفحه که همراه دستگاه عرضه شده است ممکن است باعث نقص عملکرد حسگر شناسایی اثر انگشت شود. محافظ صفحه را جدا کنید تا حساسیت اثر انگشت بهتر شود.
- اطمینان حاصل کنید که ناحیه شناسایی اثر انگشت و انگشت های شما تمیز و خشک باشند.
- ممکن است دستگاه اثر انگشت هایی که دارای چین و چروک یا جای زخم هستند را شناسایی نکند.
- دستگاه ممکن است اثر انگشت های کوچک یا لاغر را شناسایی نکند.
- برای شناسایی بهتر، اثر انگشت های دستی را ثبت کنید که اغلب برای اجرای کارهای دستگاه استفاده می شود.
- انگشت خود با سرعت یا بسیار آهسته نکشید. انگشت خود را با یک سرعت متوسط بکشید تا دستگاه بتواند آن را شناسایی کند.
- در محیط خشک، امکان ایجاد الکتریسیته ساکن در دستگاه وجود دارد. از این ویژگی در محیط های خشک استفاده نکنید یا اینکه پیش از استفاده، الکتریسیته ساکن خود را با لمس یک شیء فلزی تخلیه کنید.

ثبت اثر انگشت ها

- ۱ در صفحه برنامه ها، روی تنظیمات ← دستگاه ← اسکنر انگشت ← مدیریت اثر انگشت ضربه بزنید.
- ۲ اگر اثر انگشت های بیشتری را ثبت می کنید، یک پنجره بازشوی شناسایی اثر انگشت نمایان می شود. یک اثر انگشت ثبت شده را در دستگاه اسکن کنید و روی + ضربه بزنید.
- ۳ انگشت خود را روی ناحیه اثر انگشت در پایین و مرکز صفحه قرار دهید.

۴ در ناحیه اثر انگشت روی صفحه ضربه بزنید و نگه دارید و سپس انگشت را به سمت پایین روی دکمه صفحه اصلی بکشید.

این کار را با همان انگشت تکرار کنید تا اثر انگشت ثبت شود.

اگر انگشت خود را خم کنید یا از نوک انگشت استفاده کنید، ممکن است دستگاه اثر انگشت های شما را شناسایی نکند.



- نوع ۱ (SM-T805):

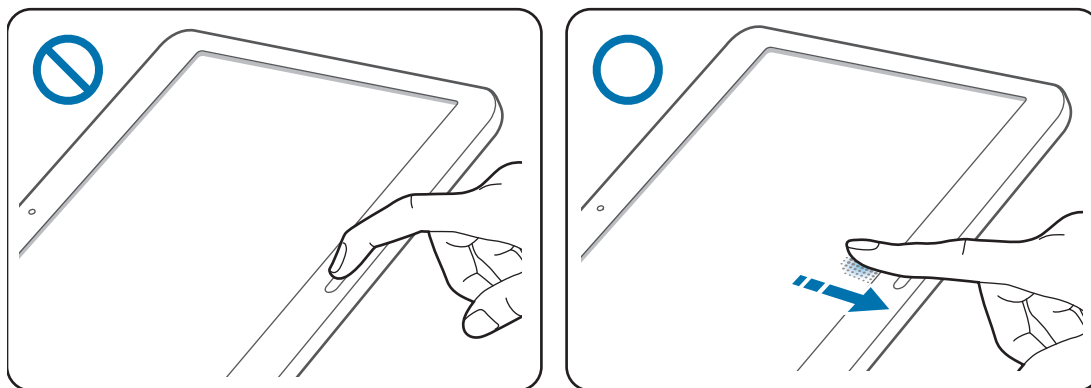

- نوع ۲ (SM-T705):

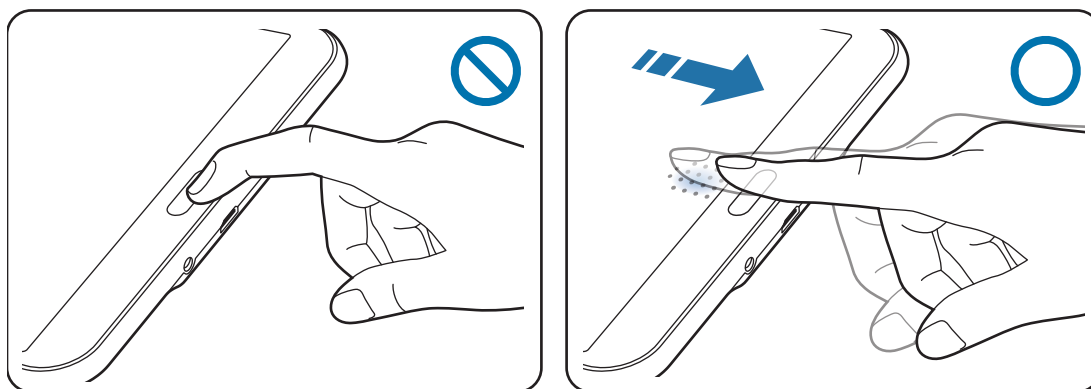

۵ اگر پنجره بازشوی درخواست رمز عبور نمایان شد، رمز عبور جایگزین را وارد کنید، روی **ادامه** ضربه بزنید، رمز عبور جایگزین را دوباره وارد کنید تا تأیید شود و سپس روی **تأیید** ضربه بزنید. می توانید از رمز عبور جایگزین به جای اسکن کردن اثر انگشت ها استفاده کنید.

۶ اگر پنجره بازشوی قفل اثر انگشت نمایان شد، روی **تأیید** ضربه بزنید. از اثر انگشت ها می توانید برای باز کردن قفل صفحه استفاده کنید.

مدیریت اثر انگشت های ثبت شده

می توانید اثر انگشت های ثبت شده خود را حذف یا تغییر نام دهید.

در صفحه برنامه ها، روی تنظیمات ← دستگاه ← اسکنر انگشت ← مدیریت اثر انگشت ضربه بزنید.

برای حذف اثر انگشت ها، روی : ← لغو ثبت ضربه بزنید، اثر انگشت ها را انتخاب کنید و سپس روی انجام شد ضربه بزنید.

برای تغییر نام یک اثر انگشت، روی اثر انگشت ضربه بزنید و نگه دارید، روی  ضربه بزنید، یک نام جدید وارد کنید، سپس روی تأیید ضربه بزنید.

تغییر رمز عبور جایگزین

می توانید رمز عبوی که به عنوان جایگزین برای اسکن کردن اثر انگشت های خود استفاده کردید را تغییر دهید.

۱ در صفحه برنامه ها، روی تنظیمات ← دستگاه ← اسکنر انگشت ← تغییر رمز ورود پشتیبان ضربه بزنید.

۲ یک اثر انگشت ثبت شده را اسکن کنید، یا روی  ضربه بزنید و رمز عبور پشتیبان را وارد کنید.

۳ یک رمز عبور جدید وارد کرده و روی ادامه ضربه بزنید.

۴ دوباره رمز ورود را وارد کرده و روی تأیید ضربه بزنید.

باز کردن قفل صفحه توسط اثر انگشت ها

می توانید قفل صفحه را توسط اثر انگشت های ثبت شده باز کنید.

در صفحه برنامه ها، روی تنظیمات ← دستگاه ← اسکنر انگشت ← قفل صفحه ← اثر انگشت ضربه بزنید. یا،

در صفحه برنامه ها، روی تنظیمات ← دستگاه ← صفحه قفل ← قفل صفحه ← اثر انگشت ضربه بزنید.

تأیید رمز عبور Samsung account

از اثر انگشت ها برای تأیید رمز عبور Samsung account خود استفاده نمایید. می توانید از اثر انگشت به جای وارد کردن رمز عبور خود، به طور مثال هنگام خرید از Galaxy Apps استفاده کنید.



در صفحه برنامه ها روی تنظیمات ← دستگاه ← اسکنر انگشت ← تأیید اعتبار حساب سامسونگ ضربه بزنید و سپس روی کلیدی که در سمت راست بالای صفحه قرار دارد ضربه بزنید تا فعال شود.

حالت خصوصی

درباره حالت خصوصی

از این حالت برای جلوگیری از استفاده یا دسترسی سایرین به محتوای خاص، نظیر تصاویر و اسناد ذخیره شده در دستگاه استفاده کنید. می توانید محتوا را در یک محل خاص ذخیره نمایید و حالت خصوصی را غیرفعال کنید تا موارد بطور امن مخفی شوند.

پنهان کردن موارد

- ۱ در صفحه برنامه ها، روی **تنظیمات** ← **دستگاه** ← **حالت خصوصی** ضربه بزنید و سپس روی **کلید حالت خصوصی** ضربه بزنید تا فعال شود. همچنین می توانید پفل تنظیم سریع را باز کنید و روی **حالت خصوصی** ضربه بزنید تا فعال شود.
- هنگامی که حالت خصوصی را برای اولین بار فعال می کنید، یک کد باز کردن قفل و یک پین کد پشتیبان تنظیم کنید.
- ۲ کد باز کردن قفل حالت خصوصی را وارد کنید.
- هنگامی که این حالت فعال می شود،  در بالای صفحه نمایان می شود.
- ۳ برای انتخاب مواردی برای مخفی کردن، روی یکی از موارد موجود در فهرست ضربه بزنید و نگه دارید، مواردی که باید انتخاب شوند را علامت بزنید و سپس روی **:** ← **انتقال به خصوصی** ضربه بزنید.
- مواردی که به حالت خصوصی جابجا می شوند،  روی آنها نمایان می شود.
- ۴ پس از انتخاب مواردی که باید مخفی شوند، صفحه برنامه ها را باز کنید، روی **تنظیمات** ← **دستگاه** ← **حالت خصوصی** ضربه بزنید و سپس روی **کلید حالت خصوصی** ضربه بزنید تا غیرفعال شود. همچنین می توانید پفل تنظیم سریع را باز کنید و روی **حالت خصوصی** ضربه بزنید تا غیرفعال شود.
- موارد انتخابی از صفحه ناپدید می شوند.
- پیش از غیرفعال سازی حالت خصوصی، اطمینان حاصل کنید که همه فایل ها به درستی ذخیره یا جابجا شوند. 

مشاهده محتوای پنهان شده

فقط در هنگام فعال بودن حالت خصوصی، می توانید موارد مخفی را مشاهده کنید.

۱ در صفحه برنامه ها، روی تنظیمات ← دستگاه ← حالت خصوصی ضربه بزنید و سپس روی کلید حالت خصوصی ضربه بزنید تا فعال شود. همچنین می توانید پنل تنظیم سریع را باز کنید و روی حالت خصوصی ضربه بزنید تا فعال شود.

۲ کد باز کردن قفل حالت خصوصی را وارد کنید.

۳ در صفحه برنامه ها، روی فایل های شخصی ← خصوصی ضربه بزنید. همه مواردی که به حالت خصوصی جابجا می شوند، روی صفحه نمایان می شوند.

چندین کاربر

حساب های کاربری اضافی را برای کاربران دیگر تنظیم کنید تا از این دستگاه با تنظیمات شخصی شده، مانند حساب های ایمیل، ترجیحات تصویر پس زمینه و غیره، استفاده کنند. انواع حساب های کاربری زیر در دسترس هستند.

- مالک: حساب مالک تنها هنگامی ایجاد می شود که دستگاه برای اولین بار راه اندازی می شود، و نمی تواند بیشتر از یکبار ایجاد شود. این حساب کنترل کامل بر دستگاه دارد، از جمله توانایی مدیریت حساب کاربری است.
- کاربر: این حساب به کاربران امکان می دهد که به برنامه ها و محتوای خود دسترسی داشته باشند و تنظیمات دستگاه را که بر همه حساب ها تأثیر می گذارد سفارشی کنند.

افزودن کاربران

۱ در صفحه برنامه ها، روی تنظیمات ← دستگاه ← کاربران ضربه بزنید.

۲ روی افزودن کاربر یا نمایه ← تأیید ← راه اندازی شود ضربه بزنید.



۳ دستورالعمل های روی صفحه را برای تکمیل تنظیم حساب دنبال نمایید.

تغییر کاربران

- ۱ در صفحه برنامه‌ها، روی **تنظیمات** ← **دستگاه** ← **کاربران** ضربه بزنید.
- ۲ حسابی را که می‌خواهید به آن بروید انتخاب کنید، سپس قفل دستگاه را باز کنید.

مدیریت کاربران

هنگامی که از حساب مالک استفاده می‌کنید، می‌توانید حساب‌ها را حذف کنید یا تنظیمات حساب‌ها را تغییر دهید.

- ۱ در صفحه برنامه‌ها، روی **تنظیمات** ← **دستگاه** ← **کاربران** ضربه بزنید.
- ۲ برای تغییر تنظیمات یک حساب، روی  در کنار حساب ضربه بزنید.
- برای حذف حساب، روی  ← **حذف کاربر** ← **حذف** ضربه بزنید.

انتقال محتویات از دستگاه قبلی

استفاده از حساب‌های پشتیبان

با استفاده از حساب Google یا سامسونگ می‌توانید اطلاعات را از دستگاه قبلی خود به دستگاه جدیدتان منتقل کنید. برای کسب اطلاعات بیشتر، به **پشتیبان‌گیری و بازگرداندن محتویات** مراجعه کنید.

استفاده از Samsung Smart Switch

می‌توانید داده‌های دستگاه قبلی را با استفاده از Smart Switch (برای تلفن‌های همراه و رایانه‌ها) به یک دستگاه جدید منتقل کنید. برای اطلاعات بیشتر به www.samsung.com/smarts witch مراجعه فرمایید.

Samsung Smart Switch در برخی از دستگاه‌ها یا رایانه‌ها پشتیبانی نمی‌شود.



استفاده از Smart Switch Mobile

از این برنامه برای انتقال محتوا از دستگاه قبلی به دستگاه جدیدتان استفاده کنید. این برنامه را می‌توانید از **Galaxy Apps** یا فروشگاه **Play** دانلود کنید.

۱ در دستگاه تان روی **Smart Switch** ضربه بزنید.

۲ بر روی دستگاه بسته به نوع دستگاه قبلی یک گزینه را انتخاب کرده و دستورالعمل‌های روی صفحه را دنبال کنید.

اگر دستگاه قبلی، **Android** باشد مطمئن شوید که **Smart Switch Mobile** روی دستگاه نصب شده باشد. برای کسب اطلاعات بیشتر، به راهنما مراجعه کنید.

استفاده از Smart Switch در رایانه‌ها

از این ویژگی برای انتقال نسخه پشتیبان محتویات خود (از دستگاه‌های تلفن همراه سازندگان منتخب) از رایانه به دستگاه خود استفاده کنید. می‌توانید این برنامه را از www.samsung.com/smartswitch دانلود کنید.

۱ از محتوای دستگاه قبلی خود در رایانه پشتیبان‌گیری کنید. برای کسب اطلاعات بیشتر، با سازنده دستگاه تماس بگیرید.

۲ در رایانه، برنامه **Smart Switch** را اجرا کنید.

۳ دستگاه فعلی خود را با استفاده از کابل **USB** به رایانه وصل کنید.

۴ در رایانه، روی سازنده دستگاه قبلی کلیک کنید و دستورالعمل‌های روی صفحه را برای انتقال داده‌ها به دستگاه خود دنبال نمایید.

استفاده از Samsung Kies

نسخه پشتیبان از محتوای خود را از رایانه و از طریق **Samsung Kies** وارد کنید تا مخاطبین در دستگاه شما بازگردانی شوند. همچنین می‌توانید با استفاده از **Samsung Kies** از محتویات پشتیبان‌گیری کنید. برای کسب اطلاعات بیشتر، به [اتصال با Samsung Kies](#) مراجعه کنید.

تنظیم حساب های کاربری

افزودن حساب

برخی از برنامه های استفاده شده در دستگاه شما، به یک حساب کاربری نیاز دارند. یک حساب کاربری درست کنید تا به بهترین نحو از دستگاه خود استفاده کنید.

در صفحه برنامه ها، روی **تنظیمات** ← **اصلی** ← **حساب ها** ← **افزودن حساب** ضربه بزنید و یک سرویس حساب انتخاب کنید. سپس دستورالعمل های روی صفحه را برای تکمیل راه اندازی حساب دنبال نمایید. برای همگام سازی محتوا با حساب خود، یک حساب را انتخاب کرده و مواردی که باید همگام شوند را علامت بزنید.

حذف حساب ها

در صفحه برنامه ها روی **تنظیمات** ← **اصلی** ← **حساب ها** ضربه بزنید، یک اشتراک را انتخاب کنید و سپس روی **حذف حساب** ضربه بزنید.

تلفن

برقراری تماس

در صفحه برنامه ها روی **تلفن** ضربه بزنید.

روی **تلفن** ضربه بزنید، یک شماره تلفن وارد کنید و سپس برای برقراری تماس صوتی روی **ضربه بزنید** یا برای برقراری تماس ویدیویی روی **ضربه بزنید** (📹). همچنین می توانید با شماره تلفن های لیست شده در **گروه ها**، **موارد دلخواه** و **مخاطبین** تماس برقرار کنید.

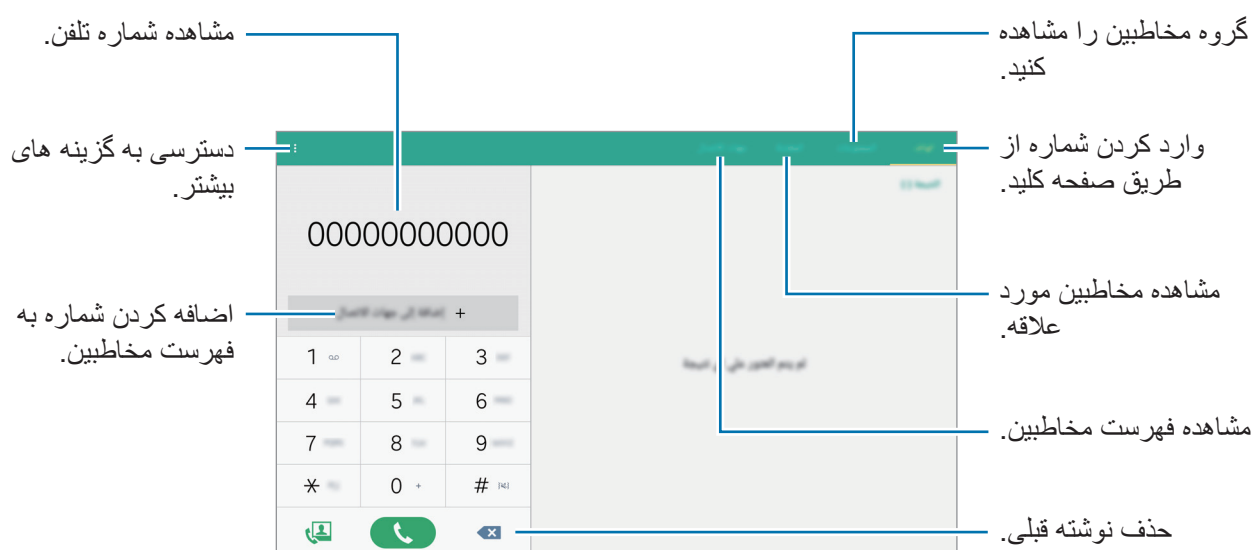

برقراری تماس از گزارش های تماس یا فهرست مخاطبین

به قسمت تلفن یا مخاطبین رفته و سپس برای برقراری تماس، یک مخاطب یا شماره تلفن را به سمت راست بکشید.

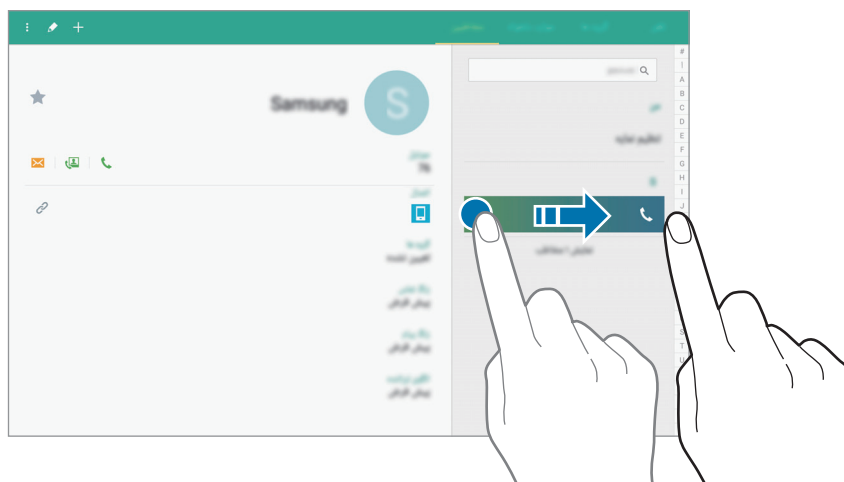

برقراری تماس از طریق فهرست علاقمندی ها

با افزودن مخاطبینی که به طور مرتب مکالمه می کنید به فهرست مخاطبین مورد علاقه، می توانید به آسانی با آنها تماس بگیرید.

برای افزودن مخاطبین به فهرست علاقمندی ها، روی **مخاطبین** ضربه بزنید، یک مخاطب را انتخاب کنید و سپس روی **★ ضربه بزنید**.

برای برقراری تماس با یک مخاطب مورد علاقه، روی **موارد دلخواه** ضربه بزنید و یک مخاطب را انتخاب کنید.

حذف زدن شماره

قسمت **تلفن** لمس کنید.

هنگام ورود شماره روی صفحه کلید، حذف های خودکار روی صفحه ظاهر می شود. برای برقراری تماس یکی را انتخاب کنید.

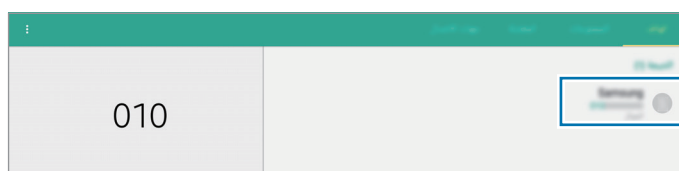

شماره های شماره گیری سریع

قسمت تلفن لمس کنید.

برای شماره های شماره گیری سریع، روی عدد متناظر ضربه بزنید و نگه دارید.

برای اختصاص یک مخاطب به یک شماره شماره گیری سریع، روی یک شماره شماره گیری سریع موجود روی صفحه کلید ضربه بزنید و نگه دارید، روی **تأیید** ضربه بزنید و سپس یک مخاطب را انتخاب نمایید. یا روی **⋮** ← تنظیمات شماره گیری سریع ضربه بزنید، شماره ای را انتخاب کنید و سپس مخاطبی را انتخاب نمایید.

برقراری تماس بین المللی

قسمت تلفن لمس کنید.

روی **0** ضربه زده و نگه دارید تا علامت **+** ظاهر شود. کد کشور، کد شهر و شماره تلفن را وارد کرده و سپس روی **↵** ضربه بزنید.

برای مسدود کردن تماس های بین المللی خروجی، روی **⋮** ← تنظیمات مکالمه ← تنظیمات مکالمه ← تنظیمات بیشتر ← محدودیت تماس ضربه بزنید. سپس یک نوع تماس را انتخاب کرده و تماس های بین المللی را علامت بزنید.

دریافت تماس ها

پاسخگویی به تماس

وقتی با شما تماس گرفته می شود، **↵** را به بیرون دایره بزرگ بکشید.

اگر خدمات تماس در انتظار فعال باشد، می توان به تماس دیگر پاسخ داد. وقتی تماس دوم جواب داده شد، تماس اول در انتظار نگه داشته می شود.

رد کردن یک تماس

وقتی با شما تماس گرفته می شود، **⌂** را به بیرون دایره بزرگ بکشید.

برای ارسال پیام بعد از رد کردن تماس، نوار پیام رد را به سمت بالا بکشید.

برای ایجاد پیام های مختلف رد کردن، در صفحه برنامه ها روی **تلفن** ← **⋮** ← تنظیمات مکالمه ← تنظیمات مکالمه ← رد کردن تماس ← پیام های رد کردن ← **+** ضربه بزنید.

رد خودکار تماس شماره های ناخواسته

- ۱ در صفحه برنامه ها روی **تلفن** ضربه بزنید.
- ۲ روی **:** ← **تنظیمات مکالمه** ← **تنظیمات مکالمه** ← **رد کردن تماس** ← **حالت رد کردن خودکار** ← شماره های رد کردن خودکار ضربه بزنید.
- ۳ روی **لیست رد شدن خودکار** ← **+** ضربه بزنید، شماره ای را وارد کنید و سپس دسته ای را به آن اختصاص دهید.
- ۴ روی **ذخیره** ضربه بزنید.

تماس های بی پاسخ

اگر تماسی از دست رفت،  در نوار وضعیت نمایان می‌شود. پزل اعلان ها را باز کنید تا فهرست تماس های از دست رفته را مشاهده کنید. در روشی دیگر، در صفحه برنامه ها، روی **تلفن** ← **تلفن** ضربه بزنید تا تماس های بی پاسخ را مشاهده کنید.

قابلیت های در دسترس در حین تماس

در حین تماس صوتی



این ویژگی ممکن است بسته به دستگاه‌ها متفاوت باشد.

اقدامات زیر در دسترس هستند:

- **افز.تماس:** تماس دوم را شماره گیری کنید.
- **صفحه کلید:** صفحه‌کلید را باز کنید.
- **پایان مکالمه:** پایان دادن به تماس.
- **صدای اضافی:** میزان صدا را افزایش دهید.
- **حالت سکوت:** میکروفون را خاموش کنید تا مخاطب نتواند صدای شما را بشنود.
- **بلوتوث:** اگر هدست بلوتوث به دستگاه وصل است، به آن وصل شوید.
-  **:** حالت کشیدن و رها کردن را برای اشتراک گذاری نوشتار یا تصاویر با طرف دیگر فعال کنید. برای کسب اطلاعات بیشتر به **اشتراک گذاری محتوا در حالت کشیدن و رها کردن** مراجعه کنید.
- **»:** میزان صدا را تنظیم کنید.
- **:** ← **انتظار:** تماس را در حالت انتظار نگه دارید. برای بازگشت به تماس در انتظار، روی **ازسرگیری تماس** ضربه بزنید.

- ← مخاطبین: فهرست مخاطبین را باز کنید.
- ← پیام‌ها: ارسال پیام.
- ← تنظیمات: تنظیمات تماس را تغییر دهید.

اشتراک گذاری محتوا در حالت کشیدن و رها کردن

می‌توانید در طول تماس با کشیدن یک مورد و رها کردن آن در صفحه تماس، نوشتار یا تصاویر را با طرف دیگر اشتراک گذاری کنید.

در صفحه تماس روی  ضربه بزنید. روی نوشتار یا تصویری که می‌خواهید اشتراک گذاری کنید، ضربه بزنید و نگه دارید و آن را به صفحه تماس بکشید.

اگر از برنامه‌های چند پنجره‌ای در طول تماس استفاده می‌کنید، پنجره برنامه را انتخاب کنید، روی حلقه میان پنجره‌های برنامه ضربه بزنید و سپس روی  ضربه بزنید. روی نوشتار یا تصویری که می‌خواهید اشتراک گذاری کنید، ضربه بزنید و نگه دارید و آن را به صفحه تماس بکشید.



بعضی از برنامه‌ها از این ویژگی پشتیبانی نمی‌کنند.



در حین تماس تصویری



این ویژگی ممکن است بسته به دستگاه‌ها متفاوت باشد.

اقدامات زیر در دسترس هستند:

- **حالت سکوت:** میکروفون را خاموش کنید تا مخاطب نتواند صدای شما را بشنود.
- **پایان مکالمه:** پایان دادن به تماس.
- **✳️:** اگر هدست بلوتوث به دستگاه وصل است، به آن جابجا شوید.
- **🔊:** میزان صدا را تنظیم کنید.
- **⏮️:** صفحه کلید را باز کنید.
- **⏭️:** فعال کردن دوربین دوتایی / غیرفعال کردن دوربین دوتایی: ویژگی دوربین دوتایی را فعال یا غیرفعال کنید. از دوربین های جلو و عقب طوری استفاده کنید که طرف مقابل بتواند شما و محیط اطراف شما را ببیند.
- **📷:** تماس تصویری در حالت دوربین دوتایی برای حداکثر ۳ دقیقه ارائه می شود. بعد از ۳ دقیقه دستگاه برای عملکرد مطلوب دوربین پشت خاموش خواهد شد.



- **عکس گرفتن:** از طرف مقابل عکس بگیرید.
- **ضبط ویدیو:** تصویر طرف مقابل را به شکل ویدیو ضبط کنید.
- **📷:** انتخاب دوربین جلو یا عقب.
- **مخفی کردن من:** تصویر خود را از طرف مقابل مخفی کنید.
- **تصویر ارسالی:** تصویری را برای نمایش به طرف مقابل انتخاب کنید.

مخاطبین

افزودن مخاطبین

انتقال مخاطبین از سایر دستگاه‌ها

می‌توانید مخاطبین را از سایر دستگاه‌ها به دستگاه خود منتقل کنید. برای کسب اطلاعات بیشتر، به [انتقال محتویات از دستگاه قبلی](#) مراجعه کنید.

تعریف مخاطبین بصورت دستی

۱ در صفحه برنامه ها، به قسمت **مخاطبین** ← **مخاطبین** بروید.

۲ روی **+** ضربه زده و اطلاعات مخاطب را وارد کنید.

•  : می‌توانید تصویری برای مخاطبتان انتخاب کنید.

• **+** / **-** : یک بخش از اطلاعات مخاطب را اضافه کرده یا حذف کنید.

۳ روی **ذخیره** ضربه بزنید.

برای افزودن شماره تلفن به فهرست مخاطبین از صفحه کلید، روی **تلفن** ضربه بزنید، شماره را وارد کنید؛ و سپس روی **افزودن به مخاطبین** یا **+** ضربه بزنید.

ایجاد مخاطبین از کارت های تجاری

یک عکس از کارت تجاری بگیرید و اطلاعات مخاطب را از آن استخراج کنید.

۱ در صفحه برنامه ها، به قسمت **مخاطبین** ← **مخاطبین** بروید.

۲ روی **:** ← **کارت های ویزیت** ← **+** ضربه بزنید.

برای انتخاب یا افزودن زبان جهت تشخیص، روی **:** ← **زبان مقصد** ضربه بزنید.

۳ کارت ویزیت را روی یک سطح صاف قرار دهید.

۴ دستگاه را تنظیم کنید تا کارت را داخل کادر روی صفحه جا دهد. وقتی رنگ کادر سبز شد، دستگاه به طور خودکار عکس می گیرد. دستگاه همچنین اطلاعات مخاطب را از کارت تجاری می خواند و آن را به یک مخاطب تبدیل می کند.

- اگر دستگاه به صورت خودکار عکس نگرفت، روی ⑤ ضربه بزنید.
- برای گرفتن عکس های کارت تجاری به صورت دستی، روی ⑆ ← **عکسبرداری خودکار** ← خاموش ضربه بزنید.
- برای استخراج متن از یک تصویر ذخیره شده، روی ⑇ ← **بارگذاری عکس** ضربه بزنید.

۵ اطلاعات را ویرایش کرده یا اطلاعات بیشتری اضافه کنید و روی **ذخیره** ضربه بزنید.

مدیریت مخاطبین

ویرایش مخاطب

- ۱ در صفحه برنامه ها، به قسمت **مخاطبین** ← **مخاطبین** بروید.
- ۲ یک مخاطب را انتخاب کنید و روی  ضربه بزنید.
- ۳ اطلاعات مخاطب را ویرایش کنید یا روی **افزودن قسمتی دیگر** ضربه بزنید تا اطلاعات بیشتری اضافه نمایید.
- ۴ روی **ذخیره** ضربه بزنید.

حذف مخاطب

مخاطبی را انتخاب کنید و روی ⑇ ← **حذف مخاطبین** ضربه بزنید.

اشتراک گذاری یک مخاطب

یک مخاطب را برای اشتراک گذاری انتخاب کنید، روی ⑇ ← **اشتراک کارت نام** از طریق ضربه بزنید و سپس یک روش اشتراک گذاری انتخاب کنید.

مدیریت گروه ها

در صفحه برنامه‌ها، روی **مخاطبین** ← **گروه ها** ضربه بزنید.

ایجاد یک گروه جدید

روی + ضربه بزنید، یک نام گروه وارد کنید و سپس روی **ذخیره** ضربه بزنید.

اضافه کردن مخاطبین به گروه ها

یک گروه را انتخاب کنید و سپس روی **:** ← **افزودن عضو** ضربه بزنید. مخاطبین را برای اضافه شدن انتخاب کنید و سپس روی **انجام شد** ضربه بزنید.

حذف یک گروه

روی **:** ← **حذف گروه ها** ضربه بزنید، گروه‌های افزوده شده توسط کاربر را انتخاب کنید و سپس روی **انجام شد** ضربه بزنید.

ارسال پیام یا ایمیل به اعضای گروه

گروهی را انتخاب کنید، روی **:** ← **ارسال پیام** یا **ارسال ایمیل** ضربه بزنید، اعضا را انتخاب کنید، روی **انجام شد** ضربه بزنید، پیامی وارد کنید و سپس روی **دکمه ارسال** ضربه بزنید.

انتقال مخاطبین

مخاطبین را از سایر سرویس‌های ذخیره‌سازی به دستگاه خود انتقال داده و یا آن‌ها را از دستگاه خود به سرویس‌های ذخیره‌سازی منتقل کنید.

در صفحه برنامه‌ها، به قسمت **مخاطبین** ← **مخاطبین** بروید.

روی **:** ← **تنظیمات** ← **ورود/صدور مخاطبین** ضربه بزنید و سپس یک گزینه ورود یا صدور را انتخاب کنید.

جستجوی مخاطبین

در صفحه برنامه ها، به قسمت **مخاطبین** ← **مخاطبین** بروید.

از یکی از روشهای جستجوی زیر استفاده کنید:

- به بالا یا پایین فهرست مخاطبین بروید.
- یک انگشت خود را در طول فهرست در سمت چپ لیست مخاطبین بکشید تا به سرعت در آن جستجو کنید.
- روی ناحیه جستجو در بالای فهرست مخاطبین ضربه بزنید و شرایط جستجو را وارد کنید.

با انتخاب مخاطب مورد نظر، یکی از اقدامات زیر را انجام دهید:

- ★ : آن را به فهرست مخاطبین مورد علاقه اضافه کنید.
- 📷 / 📹 : یک تماس صوتی یا تصویری بگیرید.
- ✉ : یک پیام بنویسید.
- ✉@ : یک ایمیل بنویسید.

افزودن میانبر ها برای مخاطبین در صفحه اصلی کلاسیک

برای مخاطبینی که به طور مرتب با آنها مکالمه می‌کنید، میانبرهایی در صفحه اصلی کلاسیک اضافه کنید.

۱ در صفحه برنامه ها، به قسمت **مخاطبین** ← **مخاطبین** بروید.

۲ یک مخاطب را انتخاب کنید.

۳ روی **➡ افزودن میانبر به صفحه اصلی ضربه بزنید**.

پیام‌ها و ایمیل

پیام‌ها

ارسال پیام

پیام‌های متنی (SMS) یا پیام‌های چندرسانه‌ای (MMS) ارسال کنید.

ممکن است در حالت رومینگ، برای ارسال یا دریافت پیام هزینه اضافی برای شما اعمال شود.



۱ در صفحه برنامه‌ها روی پیام‌ها ضربه بزنید.

۲ روی  ضربه بزنید.

۳ گیرندگان را اضافه کنید و متن پیام را وارد کنید.

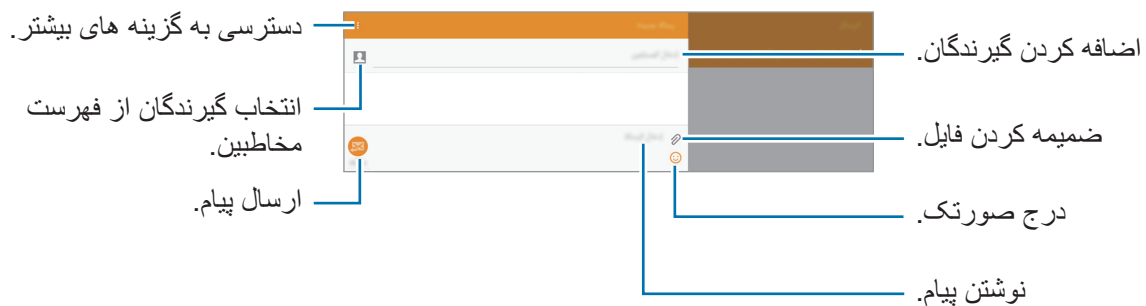

۴ برای ارسال پیام، روی  ضربه بزنید.

هنگام ایجاد یک پیام، روی **⌵** ضربه بزنید تا از یکی از گزینه‌های زیر استفاده کنید:

- افزودن متن: اطلاعات مخاطب، الگوی پیام و موارد بیشتر را در پیام جاگذاری کنید.
- درج شکلک: درج صورتک.
- افزودن عنوان: نوشتن موضوع.
- افزودن اسلاید: اسلایدهای پیام را اضافه کنید.
- زمان‌بندی پیام: یک ساعت و تاریخ مشخص برای ارسال پیام تنظیم کنید.
- کنار گذاشتن: ایجاد پیام را لغو کنید.
- اندازه فونت: اندازه فونت متن داخل فیلد متنی را تغییر دهید.

ارسال پیام‌های زمان‌بندی شده

هنگام نوشتن پیام، روی **⌵** ← زمان‌بندی پیام ضربه بزنید. ساعت و تاریخ تنظیم کنید و روی **تنظیم** ضربه بزنید.



- اگر در زمان برنامه ریزی شده، دستگاه خاموش باشد، به شبکه وصل نباشد یا شبکه پایدار نباشد، پیام ارسال نخواهد شد.
- این ویژگی بر اساس ساعت و تاریخ تنظیم شده بر روی دستگاه کار می‌کند. اگر بین چندین منطقه زمانی جابجا شوید و شبکه اطلاعات زمان را به روز نکند، ممکن است پیام‌ها در زمان درست ارسال نشوند.

افزودن مخاطبین به فهرست اولویت

مخاطبینی که به‌طور مرتب با آنها مکالمه می‌کنید را به عنوان مخاطبین اولویت دار تنظیم کنید. با انتخاب یک نماد مخاطب از بالای فهرست پیام‌ها، به آنها پیام ارسال کنید.

- روی برای افزودن ارسال‌کنندگان مقدم ضربه بزنید **⌵** صندوق ورود یا دفتر تلفن، مخاطبین را برای اضافه شدن انتخاب کنید و سپس روی **انجام شد** ضربه بزنید. برای افزودن مخاطبین بیشتر روی **+** ضربه بزنید.
- برای حذف مخاطبین از لیست اولویتی، روی یک مخاطب ضربه بزنید و نگه دارید، و سپس روی **-** ← **ذخیره** ضربه بزنید.

مشاهده پیام های دریافتی

پیام های دریافتی بر اساس مخاطبین دسته بندی می شوند. یک مخاطب را انتخاب کنید تا پیام های او را مشاهده کنید.

ممکن است در حالت رومینگ، برای ارسال یا دریافت پیام هزینه اضافی برای شما اعمال شود.



هنگام مشاهده یک پیام، روی **⋮** ضربه بزنید تا از یکی از گزینه های زیر استفاده کنید:

- **مکالمه تصویری:** یک تماس تصویری با مخاطب برقرار کنید.
- **افزودن به مخاطبین:** مخاطب را به فهرست مخاطبین اضافه کنید.
- **افزودن متن:** اطلاعات مخاطب، الگوی پیام و موارد بیشتر را در پیام جاگذاری کنید.
- **افزودن گیرندگان:** گیرندگان را برای ارسال پیام به آنها اضافه کنید.
- **درج شکلک:** درج صورتک.
- **افزودن عنوان:** نوشتن موضوع.
- **افزودن اسلاید:** اسلایدهای پیام را اضافه کنید.
- **زمان بندی پیام:** یک ساعت و تاریخ مشخص از پیام باید ارسال شود تنظیم کنید.
- **افزودن به ارسال کنندگان مقدم / حذف از ارسال کنندگان برتر:** مخاطبین را به فهرست فرستندگان اولویت دار اضافه یا حذف نمایید.
- **افزودن به شماره های مزاحم / حذف از شماره های مزاحم:** یک شماره تلفن را به عنوان هرزنانه شناسایی کنید یا یک شماره تلفن را از فهرست هرزنانه حذف کنید.
- **کنار گذاشتن:** ایجاد پیام را لغو کنید.
- **انتخاب:** پیام ها را از فهرست پیام انتخاب کنید.
- **پیام های پیش نویس:** پیام های پیش نویس را مشاهده کنید.
- **پیام های قفل شده:** پیام های قفل شده را مشاهده کنید.
- **پیام های برنامه ریزی شده:** پیام های زمان بندی شده را مشاهده کنید.
- **پیام های ناخواسته:** پیام های هرزنانه را مشاهده کنید.
- **اندازه فونت:** اندازه فونت متن داخل فیلد متنی را تغییر دهید.
- **تنظیمات:** تنظیمات پیام را تغییر دهید.
- **راهنما:** اطلاعات راهنما درباره ارسال و مدیریت پیام ها را مشاهده کنید.

ایمیل

تنظیم حساب های ایمیل

در صفحه برنامه ها ایمیل را لمس کنید.

هنگامی که برای اولین بار ایمیل را باز می کنید، یک حساب ایمیل برای خود راه اندازی کنید.

آدرس ایمیل و رمز عبورتان را وارد کنید. روی **بعدی** ضربه بزنید تا ایمیل شخصی مانند Google Mail تنظیم کنید یا روی **تنظیم دستی** ضربه بزنید تا اشتراک ایمیل شرکتی را تنظیم کنید. پس از آن دستورالعمل های روی صفحه را دنبال کنید تا تنظیم را تکمیل کنید.

برای نصب ایمیلی دیگر، به قسمت **:** ← **تنظیمات** ← **افزودن حساب** بروید.

اگر بیشتر از دو حساب ایمیل دارید، می توانید یکی را به عنوان پیش فرض تنظیم کنید. روی **:** ← **تنظیمات** ضربه بزنید، حسابی را انتخاب کنید، و سپس روی **حساب پیش فرض** ضربه بزنید.

ارسال پیام

در صفحه برنامه ها ایمیل را لمس کنید.

روی  در قسمت بالای صفحه ضربه بزنید تا پیامی را بنویسید.

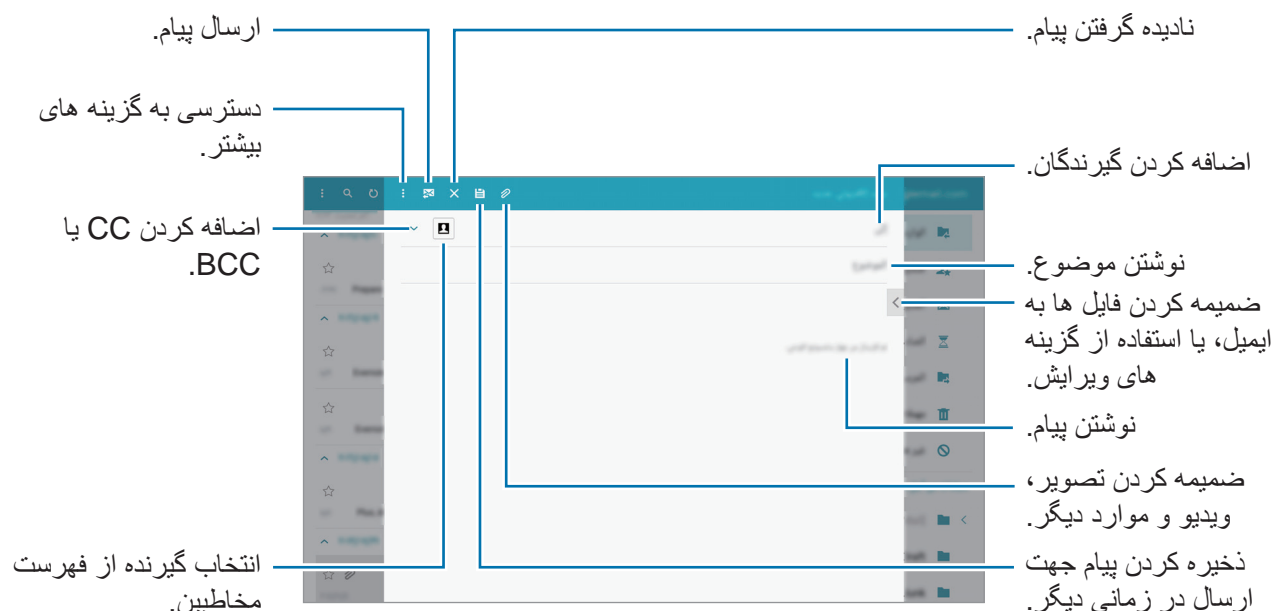

دسترسی به سایر گزینه ها

- هنگام نوشتن پیام، روی **ضربه بزنید** تا به گزینه‌های بیشتر دسترسی پیدا کنید.
- **ارسال برنامه زمان بندی:** پیام را در یک زمان برنامه‌ریزی شده ارسال کنید.
- اگر در زمان برنامه ریزی شده، دستگاه خاموش باشد، به شبکه وصل نباشد یا شبکه پایدار نباشد، پیام ارسال نخواهد شد. 
- این ویژگی بر اساس ساعت و تاریخ تنظیم شده بر روی دستگاه کار می کند. اگر بین چندین منطقه زمانی جابجا شوید و شبکه اطلاعات زمان را به روز نکند، ممکن است پیام‌ها در زمان درست ارسال نشوند.
- **اولویت:** میزان اولویت پیامی را انتخاب کنید.
- **گزینه های امنیت:** گزینه‌های امنیت را برای پیام انتخاب کنید.

خواندن پیام

در صفحه برنامه‌ها **ایمیل** را لمس کنید.

یک اشتراک ایمیل برای استفاده انتخاب کنید تا پیام های تازه را دریافت کنید. برای دریافت دستی پیام های تازه، روی **ضربه بزنید**.



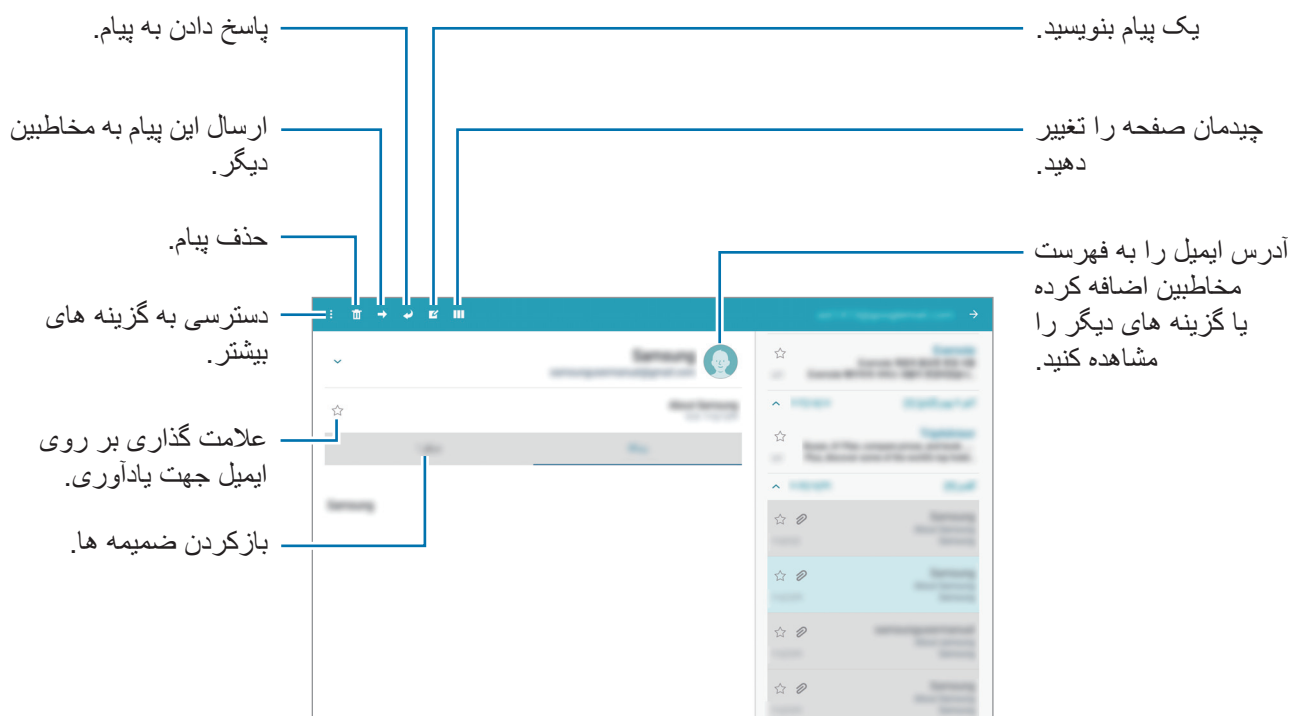

روی پیام ضربه بزنید تا آن ها را بخوانید.



دوربین

مبانی عکسبرداری و فیلمبرداری

عکس گرفتن یا ضبط ویدیو

- ۱ در صفحه برنامه ها روی دوربین ضربه بزنید.
- ۲ قسمتی از تصویر را که می خواهید بر روی آن فوکوس کنید، لمس کنید.
- ۳ برای گرفتن عکس، روی  و برای ضبط ویدیو، روی  ضربه بزنید.
- دو انگشت خود را (از هم) دور کنید تا تصویر بزرگنمایی شود و آنها را به هم نزدیک کنید تا از حالت بزرگنمایی خارج شود.
- برای عکس گرفتن از یک فیلم در هنگام ضبط کردن آن، روی  ضربه بزنید.
- برای تغییر فوکوس هنگام فیلمبرداری، روی جایی که می خواهید فوکوس کنید ضربه بزنید. برای فوکوس در مرکز صفحه، روی  ضربه بزنید.





- در صورت استفاده نکردن از دوربین برای مدت طولانی، دوربین بطور خودکار خاموش می شود.
- از تمیزی لنز اطمینان حاصل کنید. در غیر این صورت، ممکن است در برخی از حالت هایی که به وضوح بالا نیاز دارید دستگاه به درستی کار نکند.
- لنز دوربین جلو برای گرفتن عکس های زاویه باز مناسب است که ممکن است اعوجاج مختصری در عکس های زاویه باز ایجاد شود و این نشان دهنده وجود اشکال در کارایی دستگاه نیست.

مرتب کردن میانبرهای دوربین

برای دسترسی سریع و آسان می توانید میانبرهای دوربین را در صفحه پیش نمایش مرتب کنید. در صفحه پیش نمایش روی  ضربه بزنید. روی یک گزینه ضربه بزنید و نگه دارید و آن را به شکاف سمت چپ صفحه بکشید.

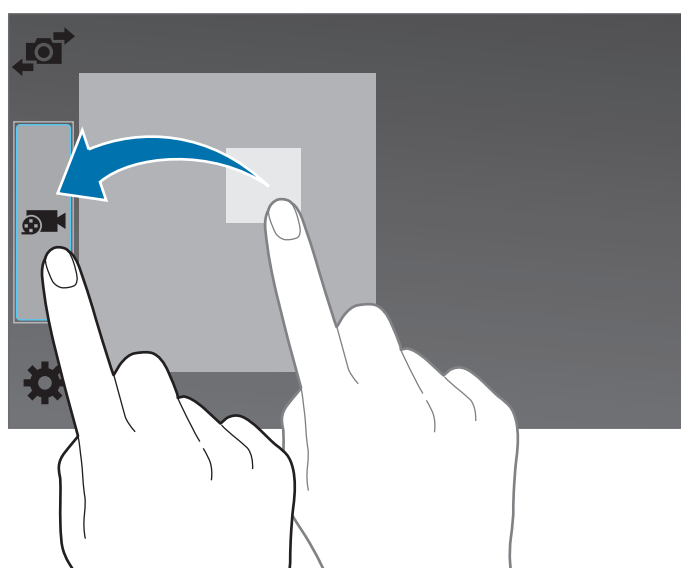

آداب استفاده از دوربین

- بدون اجازه سایرین از آنها عکس یا فیلم نگیرید.
- از گرفتن عکس یا ضبط ویدیوهای که از لحاظ قانونی مجاز نیستند خودداری کنید.
- از گرفتن عکس یا ضبط ویدیوهای که باعث نقض حریم خصوصی دیگران می شود، خودداری کنید.

حالت های عکسبرداری

خودکار

برای اینکه دوربین بتواند محیط اطراف را ارزیابی کرده و حالت ایده آل برای عکس را تعیین کند، از این حالت استفاده کنید.

در صفحه برنامه ها، روی **دوربین** ← **حالت** ← **خودکار** ضربه بزنید.

آرایش چهره

از این گزینه برای گرفتن عکس با چهره های روشن جهت داشتن تصویری ملایم تر استفاده کنید.

در صفحه برنامه ها، روی **دوربین** ← **حالت** ← **آرایش چهره** ضربه بزنید.

پانوراما

از این حالت برای گرفتن یک عکس تشکیل شده از چندین عکس کنار هم، استفاده کنید. دستگاه عکس را با ■■■ در **گالری** مشخص می کند.

در صفحه برنامه ها، روی **دوربین** ← **حالت** ← **پانوراما** ضربه بزنید.

برای گرفتن بهترین عکس ممکن، ترفندهای زیر را دنبال کنید:



- دوربین را در یک جهت به آهستگی حرکت دهید.
- در نمایاب دوربین، تصویر را در داخل قاب نگه دارید.
- از گرفتن عکس هایی با پس زمینه نامشخص مانند آسمان خالی یا دیوار ساده خودداری کنید.

HDR (تون غنی)

از این حالت برای گرفتن تصاویر با رنگ‌های غنی و بازتولید جزئیات حتی در مناطق تاریک و روشن استفاده کنید.
در صفحه برنامه‌ها، روی دوربین ← حالت ← HDR (تون غنی) ضربه بزنید.



با جلوه

بدون جلوه

عکس و بیشتر

از این حالت برای گرفتن چندین عکس و اصلاح آنها به وسیله اعمال جلوه‌های مختلف با استفاده از حالت‌های گرفتن عکس استفاده کنید. دستگاه عکس‌ها را با  در گالری مشخص می‌کند.

عملکرد زوم هنگام گرفتن عکس در این حالت در دسترس نیست.



۱ در صفحه برنامه‌ها روی دوربین ضربه بزنید.

۲ روی حالت ← عکس و بیشتر ضربه بزنید.

۳ روی  ضربه بزنید.

دستگاه، چندین عکس گرفته و حالت‌های گرفتن عکس قابل استفاده را نشان می‌دهد.

یک حالت گرفتن عکس انتخاب کنید و یک جلوه به عکس ها اعمال کنید.

- **بهترین عکس:** یک سری عکس می گیرد و بهترین آن را ذخیره می کند. برای مشاهده سایر عکس ها، به چپ یا راست بروید. دستگاه، بهترین عکس را پیشنهاد کرده و آن را با  مشخص می کند.
- **بهترین چهره:** چندین عکس گروهی بطور همزمان بگیرید و آنها را برای ایجاد بهترین تصویر ممکن ترکیب کنید. روی کادرهای زرد هریک از چهره ها ضربه بزنید و بهترین حالت هر سوژه را از حالت هایی که در پایین صفحه نمایان می شود انتخاب کنید. سپس تصاویر را در یک عکس تک ادغام کنید. دستگاه، بهترین عکس را پیشنهاد کرده و آن را با  مشخص می کند.
- **عکس درام:** چندین عکس بگیرید و آنها را برای ایجاد یک تصویر که نشان دهنده مسیر حرکت است، ترکیب کنید. با انتخاب عکس های بیشتر از انتهای صفحه، مسیر حرکت را در تصویر گسترده کنید. برای ویرایش مسیر حرکت عکس های منتخب، روی  ضربه بزنید و یک عکس را انتخاب کنید. روی **بازیابی** ضربه بزنید تا مسیر حرکت سوژه نمایش داده شود یا روی **حذف** ضربه بزنید تا مسیر حرکت پاک شود. عکس را به دلخواه ویرایش کرده و روی  ضربه بزنید.
- **پاک کن:** اشیای متحرک ناخواسته را پاک کنید. روی  ضربه بزنید تا اشیای متحرک ناخواسته را پاک کنید. روی  ضربه بزنید تا عکس اصلی بازگردانی شود.
- **جابجایی عکس:** یک جلوه به پس زمینه سوژه اعمال کنید تا به نظر برسد که سوژه در حال حرکت سریع است. روی **اشیاء** ضربه بزنید تا یک سوژه را انتخاب کنید. روی **تار متحرک** ضربه بزنید تا زاویه تار قابل اعمال به پس زمینه را تغییر دهید. روی **زاویه**  ضربه بزنید و با انگشتان دایره ای در اطراف دایره بزرگ بکشید تا زاویه تار تنظیم شود. برای تنظیم سطح تار پس زمینه، روی **تار متحرک** ضربه بزنید و نوار تنظیم را بکشید.

پس از پایان ویرایش عکس، روی  ضربه بزنید.

دوربین دوتا

هنگامی که یک عکس منظره را توسط دوربین عقب می گیرید، تصویر یا فیلم گرفته شده توسط دوربین جلو در یک پنجره دیگر نمایان می شود و بالعکس. برای گرفتن عکس منظره زیبا و عکسبرداری از چهره خود به صورت همزمان، از این ویژگی استفاده نمایید.

در صفحه برنامه‌ها روی **دوربین** ← **حالت** ← **دوربین دوتا** ضربه بزنید تا به حالت دوربین دوتایی جابجا شوید. برای گرفتن عکس، روی  و برای ضبط ویدیو، روی  ضربه بزنید.



- در حالت دوربین دوتایی می توانید فیلم هایی تا حداکثر ۵ دقیقه به صورت Full HD و ۱۰ دقیقه به صورت HD یا VGA ضبط کنید. 
- هنگام ضبط ویدیو در این حالت، صدا توسط میکروفون داخلی ضبط می‌شود.

مدیریت حالت‌های تصویربرداری

حالت‌های تصویربرداری را انتخاب کنید تا در صفحه انتخاب حالت نمایان شوند. در صفحه برنامه‌ها، روی **دوربین** ← **حالت** ← **مدیریت حالت** ضربه بزنید.

دانلود حالت های گرفتن عکس

حالت های تصویربرداری بیشتری را از **Galaxy Apps** دانلود کنید. در صفحه برنامه‌ها، روی **دوربین** ← **حالت** ← **بارگیری ضربه بزنید**.

تنظیمات دوربین



در صفحه برنامه‌ها روی **دوربین** ←  ضربه بزنید. همه گزینه‌های زیر در هر دو حالت عکسبرداری و فیلمبرداری در دسترس نیستند.

- **اندازه عکس:** یک میزان وضوح را انتخاب کنید. برای کیفیت بالاتر از وضوح بالاتر استفاده کنید. اما وضوح بالاتر، حجم بیشتری از حافظه را اشغال می‌کند.
- **عکس‌های متوالی:** چندین عکس متوالی از سوژه‌های متحرک بگیرید.
- **تشخیص نور کم:** دستگاه را طوری تنظیم کنید که شرایط تاریک را به صورت خودکار تشخیص دهد و روشنایی عکس را بدون فلاش تنظیم کند.

این گزینه در هنگام ضبط ویدیو ها قابل استفاده نیست.



- **شناسایی چهره:** دستگاه را تنظیم کنید تا چهره‌های افراد را تشخیص دهد و در عکسبرداری از چهره آنها به شما کمک کند.
- **ISO:** یک مقدار ISO انتخاب کنید. این کار باعث کنترل حساسیت نور دوربین می‌شود. مقدار آن با معادل فیلم-دوربین اندازه‌گیری می‌شود. از مقادیر پایین برای اشیاء ساکن یا نورانی استفاده کنید. مقادیر بالاتر برای اشیاء متحرک سریع یا کم نور مناسب می‌باشد.
- **حالت‌های اندازه‌گیری:** یک روش اندازه‌گیری را انتخاب کنید. نحوه محاسبه مقادیر نور تعیین می‌شود. **مرکزی** نور پس زمینه را در وسط صحنه اندازه‌گیری می‌کند. **نقطه ای** میزان نور در یک نقطه مشخص را اندازه‌گیری می‌کند. **ماتریس** از نور تمام صفحه میانگین‌گیری می‌کند.
- **برای عکس ضربه بزنید:** روی تصویر در صفحه پیش‌نمایش ضربه بزنید تا عکس بگیرید.
- **ذخیره به عنوان:** دستگاه را تنظیم کنید تا عکسی با کیفیت بالا و عکس اصلی ذخیره شوند یا اینکه فقط عکس با کیفیت بالا ذخیره شود.
- **اندازه ویدیو:** یک میزان وضوح را انتخاب کنید. برای کیفیت بالاتر از وضوح بالاتر استفاده کنید. اما وضوح بالاتر، حجم بیشتری از حافظه را اشغال می‌کند.
- **حالت ضبط:** تغییر حالت ضبط.
- **تثبیت ویدیو:** ضد لرزش را فعال یا غیرفعال کنید. ضد لرزش به فوکوس دوربین در حال حرکت کمک می‌کند.
- **جلوه‌ها:** یک جلوه فیلتری برای استفاده هنگام گرفتن عکس یا ضبط ویدیوها انتخاب کنید. برای دانلود کردن جلوه‌های بیشتر، روی **بارگیری** ضربه بزنید. برای تغییر دادن ترتیب جلوه‌ها یا مخفی کردن جلوه‌ها از فهرست، روی **مدیریت جلوه‌ها** ضربه بزنید.
- **فلش:** فلاش را فعال یا غیرفعال کنید.
- **تایمر:** عکسبرداری با تاخیر.

- **حالت مشاهده:** ابعاد صفحه پیش‌نمایش را تغییر دهید.
- **برچسب‌های مکان:** یک برچسب مکان GPS به عکس ضمیمه کنید.
- برای افزایش سیگنال های GPS، در مکان هایی که ممکن است برای سیگنال مانعی وجود داشته باشد، مانند بین ساختمان ها یا مناطق کم ارتفاع یا شرایط آب و هوایی نامساعد، از عکسبرداری خودداری کنید. 
- ممکن است وقتی عکس های خود را بر روی اینترنت آپلود می کنید، مکان شما بر روی آنها درج شود. برای اجتناب از این وضعیت، تنظیم تگ GPS را غیرفعال کنید.
- **محل ذخیره:** مکان ذخیره کردن را انتخاب کنید.
- **مرور عکس‌ها/ویدیوها:** دستگاه را به گونه ای تنظیم کنید که پس از گرفتن عکس‌ها یا ضبط ویدیوها، آنها را نمایش دهد.
- **نمایاب راه دور:** می توانید دستگاه دیگران را از راه دور کنترل کنید تا از راه دور عکس یا فیلم بگیرید. 
- **این ویژگی ممکن است بسته به دستگاهی که می‌خواهید به آن وصل شوید، موجود نباشد.**
- **تعادل سفیدی:** برای عکس گرفتن، میزان تعادل سفیدی مناسبی انتخاب کنید تا تصاویر طیف رنگی نزدیک به واقعیت داشته باشند. این تنظیمات برای حالت‌های نوردهی خاص طراحی شده‌اند. این تنظیمات مشابه طیف دما برای نوردهی تعادل سفیدی در دوربین‌های حرفه‌ای است.
- **مقدار نوردهی:** مقدار نوردهی را تغییر دهید. این مقدار مشخص کننده میزان نوری است که حسگر دوربین دریافت می کند. برای شرایط کم نور، از نوردهی بالاتر استفاده کنید.
- **خطوط شطرنجی:** راهنمای شطرنجی در صفحه ایجاد می کند تا به شما در ترکیب بندی اشیاء هنگام انتخاب سوژه ها کمک کند.
- **کلید میزان صدا:** برای استفاده از دکمه تنظیم صدا جهت کنترل عملکرد شاتر دوربین یا زوم کردن دستگاه را تنظیم کنید.
- **کنترل صدا:** دستگاه را به گونه ای تنظیم کنید تا با فرمان های صوتی، عکس بگیرد.
- **راهنما:** اطلاعات راهنما را درباره استفاده از دوربین مشاهده کنید.
- **بازنشانی تنظیمات:** تنظیمات دوربین را به حالت اولیه برگردانید.
- **گزینه‌های موجود ممکن است بسته به حالت مورد استفاده، متفاوت باشند.** 

گالری

مشاهده عکس ها یا فیلم ها

مشاهده محتویات در دستگاه

در صفحه برنامه‌ها، روی گالری ضربه زده و تصویر یا ویدیویی را انتخاب کنید.

فیلم ها، در تصویر کوچک پیش نمایش، با نماد ▶ نشان داده می شوند.

برای پنهان کردن یا نمایش نوار منو و پیش‌نمایش کوچک تصاویر، صفحه نمایش را لمس کنید.



مشاهده محتوای ذخیره شده در دستگاه‌های دیگر

عکس‌ها و ویدیوهای ذخیره شده در سایر دستگاه‌ها را جستجو کنید و آنها را در دستگاه خود مشاهده کنید.

در صفحه برنامه ها روی گالری ضربه بزنید.

دسترسی به محتوا در یک دستگاه نزدیک

روی  ضربه بزنید و دستگاهی را از دستگاههای نزدیک انتخاب کنید تا به محتوا دسترسی پیدا کنید. می‌توانید عکس‌ها و ویدیوهای روی دستگاه‌هایی که ویژگی اشتراک‌گذاری محتوا در آنها فعال است را مشاهده کنید. در صفحه برنامه‌ها، روی تنظیمات ← اتصالات ← دستگاه‌های نزدیک ضربه بزنید و سپس روی کلید دستگاه‌های نزدیک برای فعال کردن آن ضربه بزنید. برای اطلاع از تنظیمات بیشتر، به دستگاه‌های نزدیک مراجعه کنید.

انتخاب یک گزینه مرتب‌سازی

تصاویر یا ویدیوهای روی دستگاه شما می‌توانند بر اساس زمان یا آلبوم مرتب شوند. همچنین می‌توانید تصاویر و ویدیوها را با دسته، مثلاً افراد، فیلتر کنید. در صفحه برنامه‌ها روی گالری ←  ضربه بزنید و سپس از یکی از گزینه‌های مرتب‌سازی را انتخاب کنید.

دسترسی به سایر گزینه‌ها

- در صفحه برنامه‌ها، روی گالری ضربه زده و تصویر یا ویدیویی را انتخاب کنید. روی  ضربه بزنید و از گزینه‌های زیر استفاده کنید.
- اطلاعات بیشتر: اطلاعات بیشتری درباره فایل مشاهده کنید.
 - استودیو: تصاویر یا فیلم‌ها را در حالت استودیو ویرایش کنید. برای کسب اطلاعات بیشتر، به ویرایش عکس‌ها یا ویدیوها مراجعه کنید.
 - چرخش به چپ: خلاف عقربه ساعت بچرخانید.
 - چرخش به راست: در جهت عقربه ساعت بچرخانید.
 - برش: تصویر را ببرید.
 - تغییر نام: فایل را تغیر نام دهید.
 - نمایش اسلاید: با تصاویر موجود در پوشه فعلی، یک نمایش اسلاید را شروع کنید.
 - تنظیم به عنوان: تصویر را به عنوان کاغذ دیواری یا تصویر مخاطب تنظیم کنید.
 - چاپ: با اتصال دستگاه به چاپگر، تصویر را چاپ کنید. برای کسب اطلاعات بیشتر، به چاپ از طریق دستگاه همراه (Mobile Printing) مراجعه کنید.
 - تنظیمات: تنظیمات گالری را تغییر دهید.

گزینه‌های موجود ممکن است بسته به فایل انتخابی متفاوت باشند.



برای انتخاب چندین فایل از لیست فایل‌ها، روی فایلی ضربه زده و نگه دارید، سپس روی فایل‌های دیگر ضربه بزنید. هنگامی که فایل‌ها انتخاب شدند، می‌توانید آنها را به صورت همزمان اشتراک‌گذاری کرده یا حذف کنید یا روی  برای دسترسی به گزینه‌های دیگر ضربه بزنید.

ویرایش عکس‌ها یا ویدیوها

استودیوی عکس

ویرایش تصاویر با اعمال جلوه‌های مختلف.

۱ در صفحه برنامه‌ها روی گالری ضربه بزنید.

۲ روی **استودیو** ← **استودیوی عکس** ضربه بزنید.

۳ تصویری را برای ویرایش انتخاب کنید.

۴ با اعمال جلوه‌های مختلف، تصویر را ویرایش کنید.

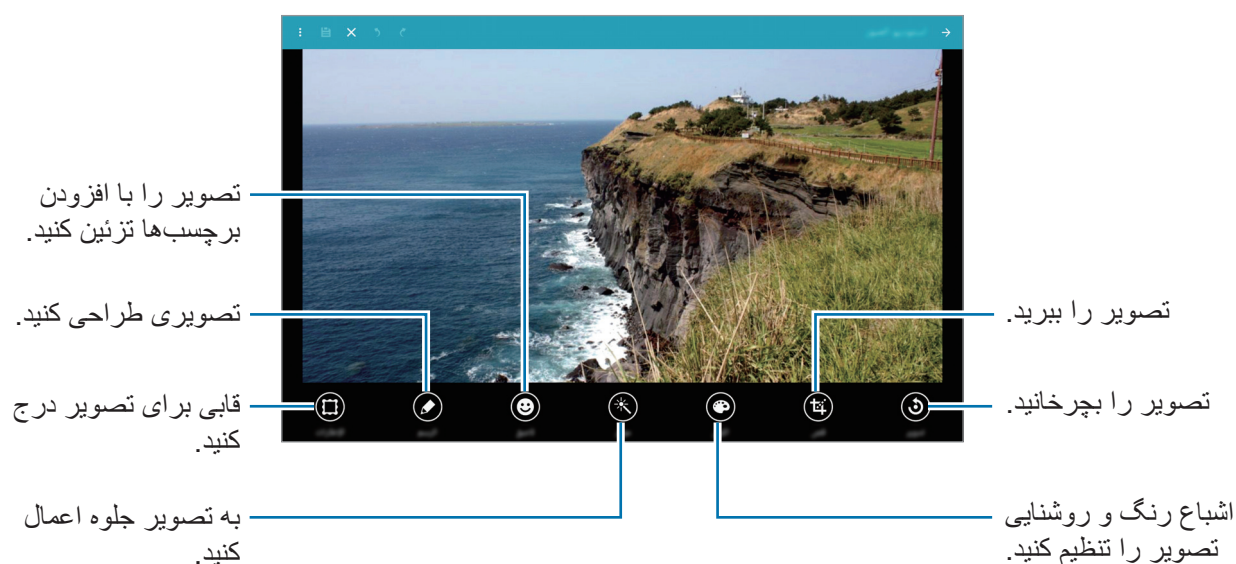

۵ پس از پایان ویرایش تصویر، روی **ذخیره به عنوان** ضربه بزنید.

۶ یک نام فایل وارد کرده و روی **تایید** ضربه بزنید.

عکس ویرایش شده، در پوشه **Studio** ذخیره می‌شود. برای باز کردن پوشه، روی **گالری** ← **آلبوم** ← **Studio** ضربه بزنید.

استودیوی ترکیب رنگ

ایجاد کلاژ با ترکیب کردن چند تصویر.

۱ در صفحه برنامه ها روی گالری ضربه بزنید.

۲ روی **استودیو** ← **استودیوی ترکیب رنگ** ضربه بزنید.

۳ عکس های مورد نظر برای ادغام را انتخاب کنید و روی **انجام شد** ضربه بزنید.

۴ با اعمال جلوه های مختلف، تصویر را ویرایش کنید.

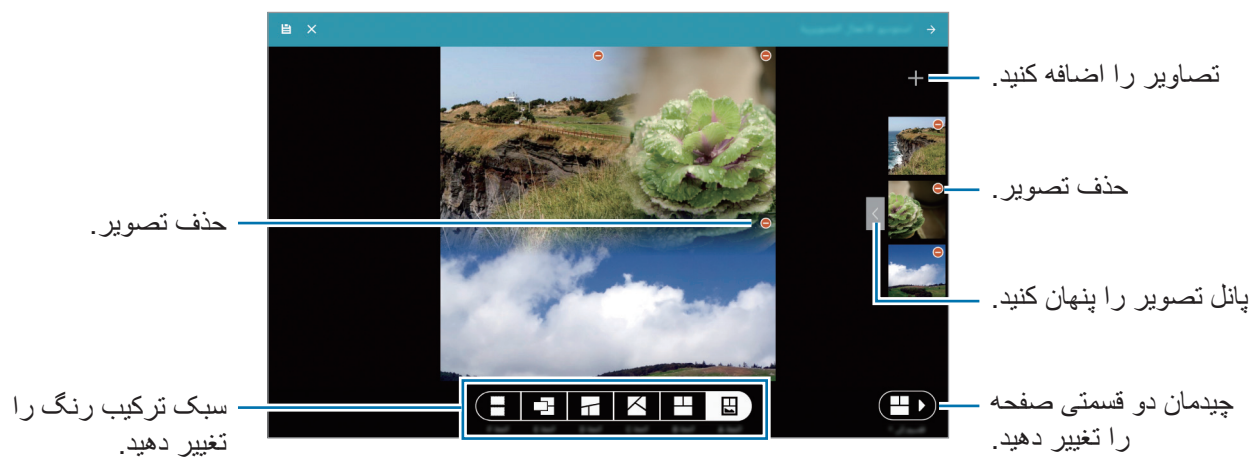

۵ پس از پایان ویرایش تصاویر، روی **Studio** ضربه بزنید.

تصویر ویرایش شده، در پوشه **Studio** ذخیره می شود. برای باز کردن پوشه، روی **گالری** ← **آلبوم** ← **Studio** ضربه بزنید.

عکس و بیشتر

جلوه های مختلفی را به تصاویری که گرفته اید اعمال کنید.



فقط تصاویر گرفته شده در حالت عکسبرداری و بیشتر می توانند انتخاب شوند.

۱ در صفحه برنامه ها روی گالری ضربه بزنید.

۲ روی **استودیو** ← **عکس و بیشتر** ضربه بزنید.

۳ تصویری را برای ویرایش انتخاب کنید.

۴ با اعمال جلوه های مختلف، تصویر را ویرایش کنید.

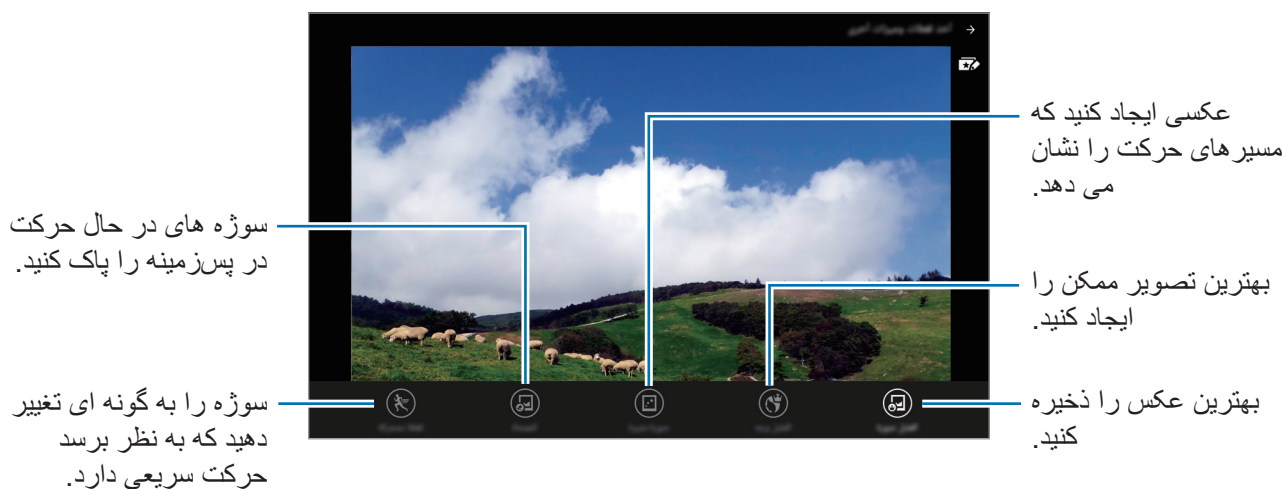

۵ پس از پایان ویرایش تصویر، روی **Studio** ضربه بزنید.

تصویر ویرایش شده، در پوشه **Studio** ذخیره می شود. برای باز کردن پوشه، روی **گالری** ← **آلبوم** ← **Studio** ضربه بزنید.

پیرایش ویدیو

کوتاه کردن ویدیوها.

۱ در صفحه برنامه ها روی گالری ضربه بزنید.

۲ روی **:** ← استودیو ← پیرایش ویدیو ضربه بزنید.

۳ ویدیویی را برای ویرایش انتخاب کنید.

۴ کروش آغاز را به نقطه آغاز دلخواه انتقال دهید، کروش پایان را به نقطه پایان دلخواه انتقال دهید، سپس روی **انجام ضربه بزنید.**

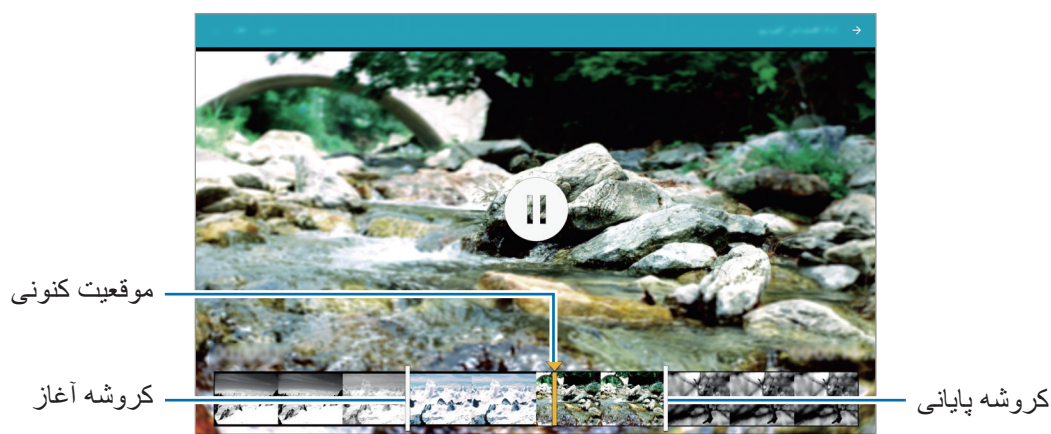

۵ یک نام فیلم وارد کنید و سپس برای ذخیره ویدیو روی **تأیید** ضربه بزنید.

تنظیمات گالری

۱ در صفحه برنامه ها روی **گالری** ضربه بزنید.

۲ روی **:** ← **تنظیمات** ضربه بزنید.

۳ از گزینه های زیر استفاده کنید:

- **مدیریت داده SNS** ← **همگامسازی فقط با Wi-Fi**: دستگاه را تنظیم کنید که فقط هنگام فعال شدن اتصال Wi-Fi، محتوا را همگام کند.
- **برچسب ها** ← **نشان کردن دوست**: عکس ها را با اطلاعاتی مانند تاریخ و مکان نشان گذاری کنید. برای ویرایش نشان ها، روی اطلاعات موجود در تصویر ضربه بزنید، روی ، ویرایش جزئیات ضربه بزنید و سپس روی **انجام شد** ضربه بزنید.
- **برچسب ها** ← **برچسب چهره**: نشان هایی به چهره ها در یک تصویر اختصاص دهید. هنگامی که چهره ای شناسایی شد، یک قاب زرد در اطراف آن نمایان می شود. چهره را انتخاب کنید، روی **افزودن نام**، ضربه بزنید و سپس مخاطبی را برای مشخص کردن نشان چهره انتخاب کنید. وقتی نشان چهره روی تصویری ظاهر شد، روی آن ضربه بزنید و از گزینه های موجود مانند تماس یا ارسال پیام به آن شخص استفاده کنید. وقتی از **برچسب چهره** استفاده می کنید، ممکن است تشخیص چهره به دلیل زاویه چهره، اندازه چهره، رنگ پوست، حالت چهره، شرایط نور یا چیزهای که سوژه پوشیده ناموفق باشد.



چند رسانه‌ای

موزیک

پخش موسیقی

در صفحه برنامه ها روی **موزیک** ضربه بزنید.
یک طبقه بندی موسیقی انتخاب کنید و سپس یک موسیقی را برای پخش انتخاب کنید.

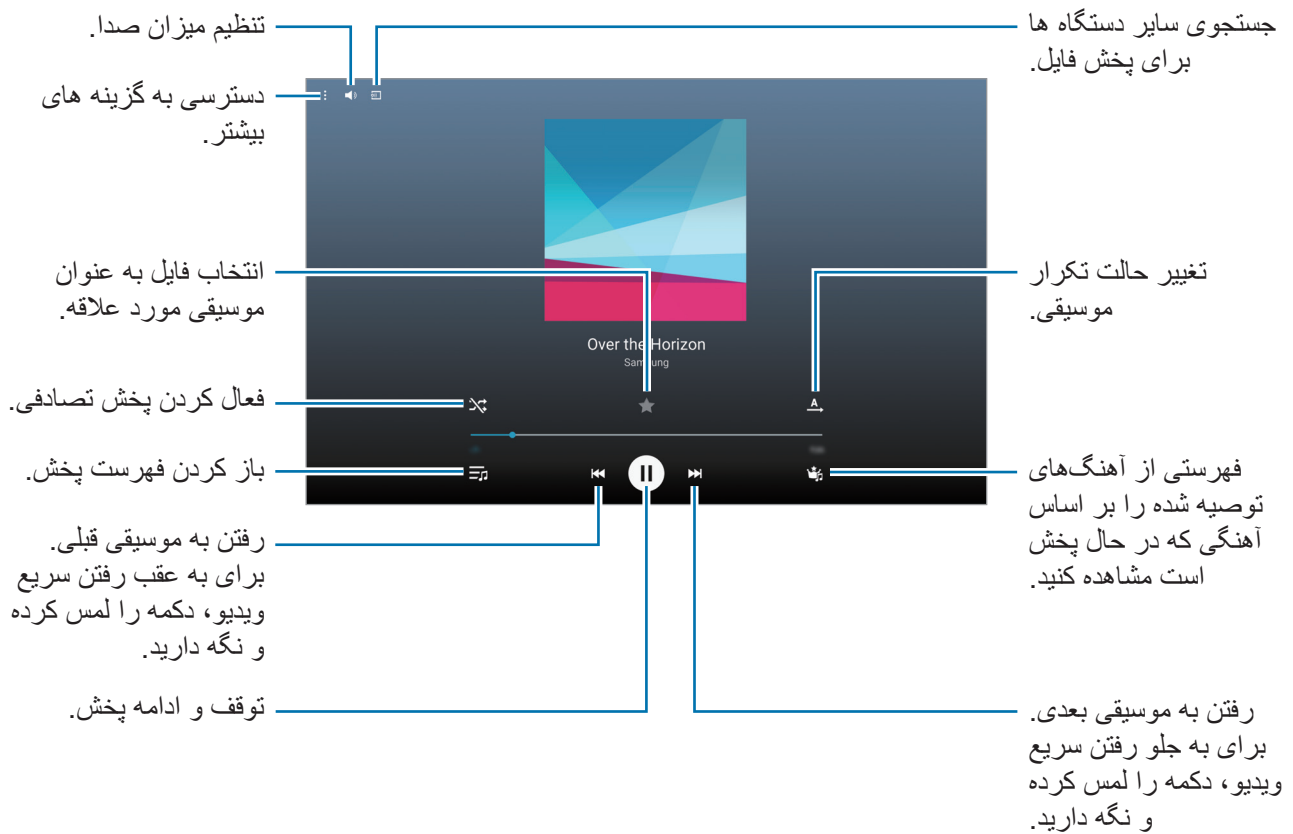

برای گوش دادن به آهنگ‌ها با میزان صدای یکسان، روی **:** ← **تنظیمات** ← **پیشرفته** ضربه بزنید و سپس **حجم صدای هوشمند** را علامت بزنید.

وقتی **حجم صدای هوشمند** فعال است، میزان صدا ممکن است بالاتر از درجه صدای دستگاه باشد. مراقب باشید بطور طولانی مدت در معرض صداهای بلند نباشید تا به شنوایی شما آسیب وارد نشود.



حجم صدای هوشمند ممکن است برای برخی از فایل‌ها فعال نباشد.



برای تنظیم صدای دلخواه هنگام گوش دادن به موسیقی با هدست روی **:** ← **تنظیمات** ← **پیشرفته** ← **Adapt Sound** ← روشن ضربه بزنید.

هنگامی که این گزینه را برای اولین بار فعال می‌کنید، روی **شروع** ضربه بزنید تا صدا را تنظیم کنید. دستگاه مجموعه‌ای از آزمایش‌های صدا را برای تنظیم بلندی صدا انجام داده و شروع به پخش بیپ می‌کند. اگر بیپ را می‌شنوید، روی **بله** یا اگر نمی‌شنوید، روی **خیر** ضربه بزنید. این مرحله را برای هر آزمایش تکرار کنید تا تنظیم صدا به پایان برسد. سپس **صدای موسیقی** را علامت بزنید و روی **تمام** ضربه بزنید تا این گزینه را برای زمان گوش دادن به موسیقی فعال کنید.

هنگامی که میزان صدا را تا سطح ۱۴ یا بالاتر افزایش می‌دهید، گزینه تطبیق صدا در مورد پخش موسیقی اعمال نمی‌شود. اگر میزان صدا را تا سطح ۱۳ یا کمتر کاهش دهید، این گزینه دوباره فعال می‌شود.



تنظیم یک موسیقی به عنوان زنگ تماس یا زنگ هشدار

برای استفاده از موسیقی در حال پخش به عنوان زنگ تماس یا زنگ هشدار، روی **:** ← **تنظیم به عنوان** ← از ابتدا یا توصیه‌های خودکار ضربه بزنید، یک گزینه را انتخاب کنید و سپس روی **انجام شد** ضربه بزنید.

ایجاد لیست‌های پخش

مجموعه موسیقی‌های خود را بسازید.

در صفحه برنامه‌ها روی **موزیک** ضربه بزنید.

روی **لیست پخش** ← **:** ← **ایجاد لیست پخش** ضربه بزنید. یک عنوان وارد کرده و روی **تایید** ضربه بزنید. روی **+** ضربه بزنید، موسیقی‌هایی را برای ضمیمه کردن، انتخاب کنید و سپس روی **انجام شد** ضربه بزنید.

برای افزودن موسیقی در حال پخش فعلی به لیست پخش، روی **:** ← **افزودن به فهرست** ضربه بزنید و لیست پخش را انتخاب کنید.

پخش موسیقی بر اساس حس و حال

از این ویژگی برای پخش موسیقی مناسب حس و حال خود استفاده کنید.

در صفحه برنامه ها روی **موزیک** ضربه بزنید.

روی **دامنه موسیقی** ضربه بزنید. موسیقی ها به صورت خودکار بر اساس حس و حال طبقه‌بندی می شوند. برای گوش دادن به موسیقی داخل سلول ها، روی یک سلول حس و حال ضربه بزنید یا چندین سلول را بکشید.

طبقه‌بندی های موسیقی ها بر اساس اطلاعات موجود درباره موسیقی است. برخی از موسیقی ها ممکن است در سلول های حس و حال طبقه‌بندی نشوند.



پخش موسیقی ذخیره شده در دستگاه‌های دیگر

به جستجوی موسیقی ذخیره شده در سایر دستگاه‌ها بپردازید و آن را در دستگاه خود پخش کنید.

در صفحه برنامه ها روی **موزیک** ضربه بزنید.

دسترسی به موسیقی در یک دستگاه نزدیک

روی **دستگاه های نزدیک** ضربه بزنید و یک دستگاه را انتخاب کنید تا به موسیقی دسترسی پیدا کرده و آن را پخش کنید. با فعال کردن ویژگی اشتراک‌گذاری محتوا می‌توانید آهنگ روی دستگاه‌های دیگر را پخش کنید.

در صفحه برنامه ها، روی **تنظیمات** ← **اتصالات** ← **دستگاه های نزدیک** ضربه بزنید و سپس روی **کلید دستگاه های نزدیک** برای فعال کردن آن ضربه بزنید. برای اطلاع از تنظیمات بیشتر، به **دستگاه های نزدیک** مراجعه کنید.

ویدئو

پخش فیلم‌ها

در صفحه برنامه‌ها، ویدئو را انتخاب کنید.

یک ویدئو را برای پخش انتخاب کنید.



استفاده از پخش کننده فیلم بازشو

از این ویژگی برای استفاده از سایر برنامه‌ها بدون بستن پخش کننده ویدئو، استفاده کنید. هنگام تماشای فیلم‌ها، روی  ضربه بزنید تا از پخش کننده فیلم بازشو استفاده کنید.

دو انگشت را (از هم) دور کنید تا تصویر پخش کننده بزرگنمایی شود و دو انگشت را به هم نزدیک کنید تا کوچک نمایی شود. برای حرکت دادن پخش کننده فیلم، پخش کننده را بکشید و در مکان دیگری قرار دهید.

گرفتن تصاویر

برای استفاده از این ویژگی، در حین پخش روی  ← تنظیمات ضربه بزنید، گرفتن را علامت بزنید و سپس روی بسته ضربه بزنید.

روی  ضربه بزنید تا یک تصویر از فیلم در حال پخش بگیرید.

اشتراک‌گذاری یا حذف فیلم‌ها

در صفحه برنامه‌ها، ویدئو را انتخاب کنید.

روی یک ویدیو ضربه زده و نگه دارید، روی  ضربه بزنید، و سپس یک روش اشتراک‌گذاری را انتخاب کنید.

روی  ← حذف ضربه بزنید، ویدیوها را انتخاب کنید و سپس روی تمام ضربه بزنید.

ویرایش فیلم‌ها

در صفحه برنامه‌ها، ویدئو را انتخاب کنید.

یک ویدیو انتخاب کنید، روی  ← ویرایش ← استودیو ← پیرایش ویدیو ضربه بزنید. کروش آغاز را به نقطه آغاز دلخواه انتقال دهید، کروش پایان را به نقطه پایان دلخواه انتقال دهید، روی انجام ضربه بزنید، نام فایل را وارد کنید، و سپس روی تأیید ضربه بزنید تا فیلم را ذخیره کنید.

پخش فیلم‌های ذخیره شده در دستگاه‌های دیگر

به جستجوی ویدیوهای ذخیره شده در سایر دستگاه‌ها بپردازید و آنها را در دستگاه خود پخش کنید.
در صفحه برنامه‌ها، ویدئو را انتخاب کنید.

دسترسی به یک فیلم در یک دستگاه نزدیک

روی دستگاه‌های نزدیک ضربه بزنید و دستگاهی را انتخاب کنید تا به ویدیو دسترسی پیدا کرده و آن را پخش کنید.
با فعال کردن ویژگی اشتراک‌گذاری محتوا می‌توانید فیلم دستگاه‌های دیگر را پخش کنید.

در صفحه برنامه‌ها، روی تنظیمات ← اتصالات ← دستگاه‌های نزدیک ضربه بزنید و سپس روی کلید دستگاه‌های نزدیک برای فعال کردن آن ضربه بزنید. برای اطلاع از تنظیمات بیشتر، به دستگاه‌های نزدیک مراجعه کنید.

برنامه ها و امکانات کاربردی

حالت کودک

راه اندازی حالت کودک

از این ویجت به وسیله محدود کردن دسترسی کودکان به برنامه‌ها یا محتوای خاص، برای فراهم کردن یک محیط شاد و امن برای کودکان استفاده کنید.

قبل از استفاده از این ویجت، باید آن را دانلود و نصب کنید. در صفحه اصلی کلاسیک، روی **حالت کودک** ← **نصب** ضربه بزنید.

برای شروع حالت کودک، روی **حالت کودک** در صفحه اصلی کلاسیک یا صفحه برنامه‌ها ضربه بزنید. پس از نصب، این ویجت در صفحه اصلی کلاسیک و صفحه برنامه‌ها نمایان می‌شود.

وقتی این ویجت را برای اولین بار راه اندازی می‌کنید، PIN را تنظیم نمایید. سپس دستورالعمل‌های روی صفحه را دنبال کنید.

صفحه اصلی حالت کودک

صفحه اصلی نقطه شروع برای دسترسی به همه برنامه‌های حالت کودک است.

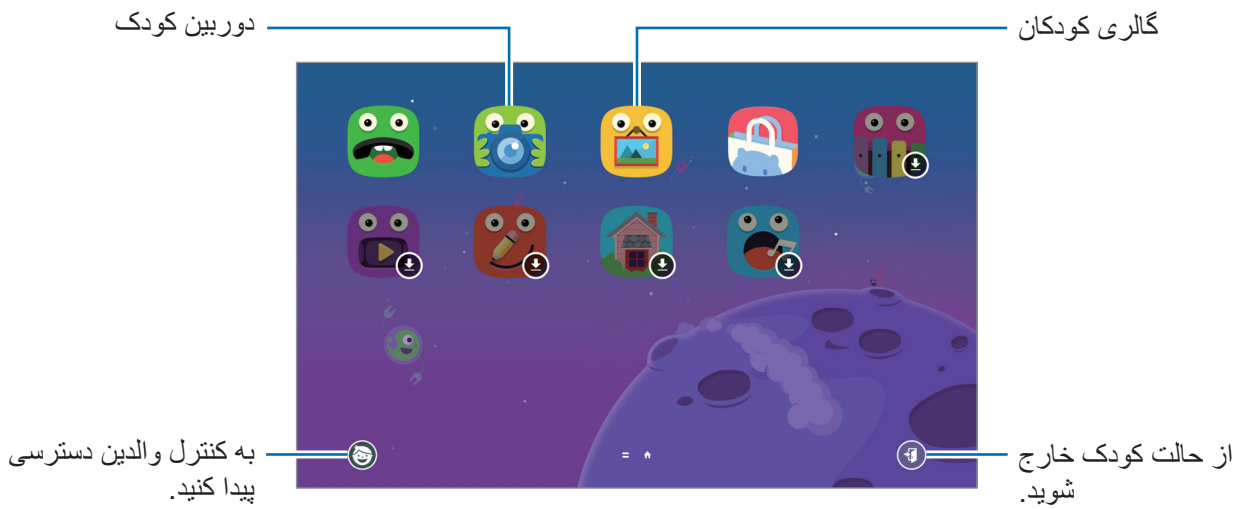

از این برنامه برای مشاهده تصاویر، نقاشی ها، صداهای ضبط شده و فایل‌های رسانه ذخیره شده استفاده کنید که برای دسترسی کودک خود مجاز کرده اید.



از این برنامه برای گرفتن عکس یا ضبط ویدیو استفاده کنید.

کنترل والدین

از این ویژگی برای تنظیم محدودیت هایی برای حالت کودک جهت کنترل دسترسی به محتویات و برنامه ها استفاده کنید. می توانید تنظیمات حالت کودک، محدودیت های زمان استفاده و موارد دیگر را تغییر دهید.

در صفحه اصلی، روی  ضربه بزنید و PIN را وارد کنید.

برای خروج از کنترل والدین، دکمه صفحه اصلی را فشار دهید.

- نام کودکان: نمایه کودکان را مشاهده و ویرایش نمایید.
- **حد مجاز زمان بازی روزانه:** یک محدودیت زمانی برای مدیریت کردن کارکرد کودکان خود تنظیم کنید.
- **مخاطبین:** اجازه دهید فرزندان به برخی مخاطبین دسترسی داشته باشند.
- **برنامه:** برنامه هایی که برای استفاده در حالت کودک مجاز هستند را مشاهده و اضافه نمایید.
- **رسانه:** به کودکان خود اجازه دسترسی به برخی از تصاویر و فیلم های ذخیره شده در دستگاه را بدهید.
- **فروشگاه بچه ها:** برنامه های کودک را از **Galaxy Apps** دانلود کنید.

S Finder

از این برنامه برای جستجوی محتوای دستگاه استفاده کنید. می توانید فیلترهای مختلفی را اعمال کنید و سابقه جستجو را مشاهده نمایید.

پنل اعلان ها را باز کنید و روی **S Finder** ضربه بزنید.

جستجوی محتوا

روی ناحیه جستجو ضربه بزنید و کلمه مورد نظر را وارد کنید یا روی  ضربه بزنید و کلمه را بگویید.

برای دسترسی به نتایج دقیق تر، روی **فیلتر** در زیر ناحیه جستجو ضربه بزنید.

برای انتخاب دسته های جستجو، روی  ← **انتخاب مکان های جستجو شده** ضربه بزنید.

مدیریت تاریخچه جستجو

جستجوهای گذشته خود را می توانید مشاهده یا ویرایش نمایید. یک مورد جستجوی قبلی را انتخاب کنید تا دوباره جستجو را انجام دهید.

برای پاک کردن تاریخچه، روی  در کنار یک مورد ضربه بزنید.

تقویم

اجرای S Planner

از این برنامه برای مدیریت رویدادها و وظایف استفاده کنید.
در صفحه برنامه ها، روی **تقویم** ضربه بزنید.

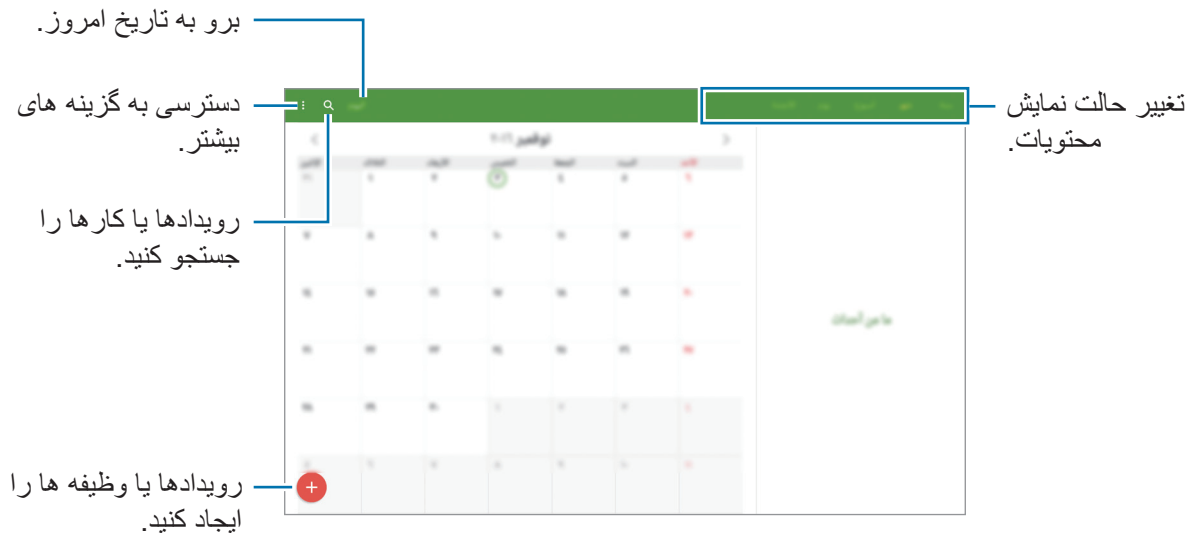

روی **+** ضربه بزنید و از موارد زیر استفاده کنید:

- **تاریخ را برای مشاهده انتخاب کنید:** به یک تاریخ خاص جابجا شوید.
- **حذف:** رویدادها یا وظیفه ها را حذف کنید.
- **تقویم ها:** تقویم ها را برای نمایش انتخاب کنید.
- **تنظیمات:** تنظیمات S Planner را تغییر دهید.

ایجاد رویداد یا وظیفه

۱ در صفحه برنامه ها، روی **تقویم** ضربه بزنید.

۲ روی **+** ضربه بزنید. همچنین می‌توانید یک تاریخ بدون رویداد یا وظیفه را انتخاب کنید و دوباره آن تاریخ را لمس کنید.

در صورتی که در تاریخ مورد نظر، رویداد یا کاری وجود دارد، روی تاریخ ضربه زده و سپس روی **+** ضربه بزنید.

۳ رویداد یا وظیفه را انتخاب کرده و جزئیات را وارد نمایید.

- **رویداد:** یک تاریخ شروع و پایان برای رویداد انتخاب کنید. می‌توانید در صورت لزوم تنظیمات مربوط به تکرار رویداد را نیز تنظیم کنید.
- **کار:** کاری را برای انجام دادن در تاریخ خاصی اضافه کنید. در صورت تمایل می‌توانید اولویت کار را نیز مشخص کنید.

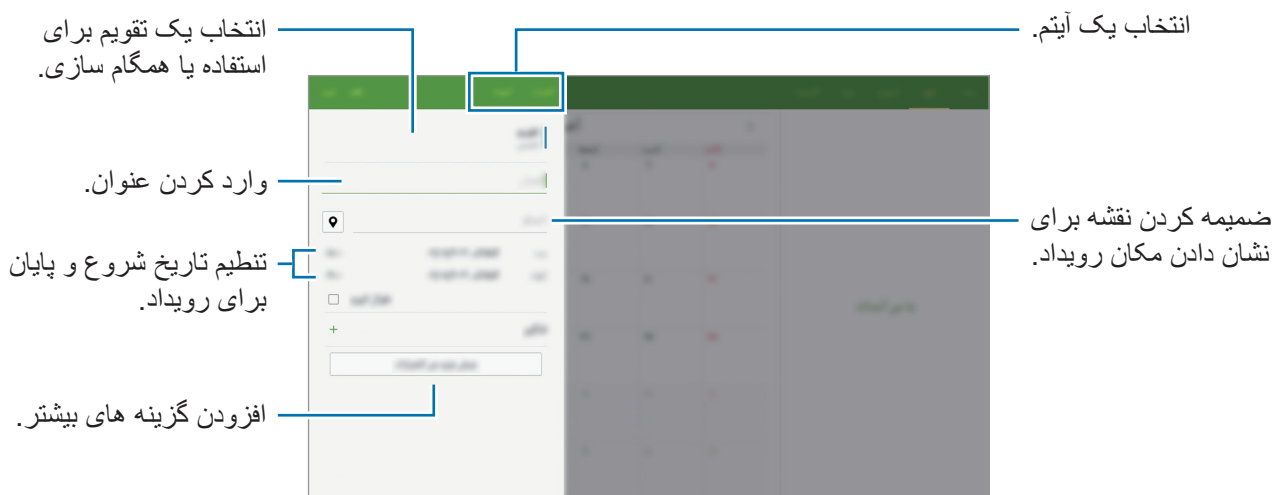

۴ برای ذخیره رویداد یا وظیفه، روی **انجام** ضربه بزنید.

همگام سازی رویدادها و کارها با حساب های کاربری

در صفحه برنامه ها، روی **تقویم** ضربه بزنید.

برای افزودن یک حساب جهت همگام سازی، روی **تقویم ها** ← **افزودن حساب** ضربه بزنید. سپس یک حساب را برای همگام سازی انتخاب کرده و وارد آن شوید. هنگامی که حساب اضافه شد، یک دایره سبزرنگ در کنار نام حساب نمایش داده می شود.

برای تغییر گزینه همگام سازی یک حساب، در صفحه برنامه های کاربردی، روی **تنظیمات** ← **اصلی** ← **حساب ها** ضربه بزنید و سپس یک سرویس حساب را انتخاب کنید.

حذف رویدادها یا وظیفه ها

در صفحه برنامه ها، روی **تقویم** ضربه بزنید.

برای حذف رویدادها یا وظیفه ها، روی **حذف** ضربه بزنید، رویدادها یا وظیفه ها را انتخاب کنید و سپس روی **انجام** ← **حذف** ضربه بزنید.

برای حذف یک رویداد یا وظیفه در حین مشاهده آن، روی **حذف** ← **حذف** ضربه بزنید.

برای علامت گذاری وظیفه ها به عنوان انجام شده، روی یک تاریخ دارای وظیفه ضربه بزنید و وظیفه های انجام شده را علامت بزنید.

اشتراک گذاری رویدادها یا وظیفه ها

در صفحه برنامه ها، روی **تقویم** ضربه بزنید.

برای اشتراک گذاری یک رویداد یا وظیفه در حین مشاهده آن، روی **اشتراک از طریق** ضربه بزنید و سپس یک روش اشتراک گذاری را انتخاب کنید.

S Voice

درباره S Voice

از این برنامه برای صدور فرمان صوتی به دستگاه به منظور اجرای ویژگی های مختلف استفاده کنید. در صفحه برنامه ها روی **S Voice** ضربه بزنید. همچنین می توانید به جای آن، دکمه صفحه اصلی را دوبار فشار دهید.

برای غیرفعال کردن دسترسی با فشار دادن دکمه صفحه اصلی، روی **Settings** ← **Open S Voice** ضربه بزنید و سپس علامت **Open via the home key** را بردارید.

این برنامه ممکن است بسته به ارائه دهنده سرویس یا منطقه شما، موجود نباشد.



تنظیم زبان

روی **Settings** ← **General** ← **Language** ضربه بزنید و سپس زبانی را انتخاب کنید. زبان انتخابی فقط در **S Voice** اعمال می شود و در مورد زبان نمایش داده شده در دستگاه اعمال نمی شود.



استفاده از S Voice

هنگامی که **S Voice** را اجرا می کنید، دستگاه تشخیص صدا را اجرا کرده و نماد میکروفون آبی می شود. یک فرمان صوتی بگویید. اگر دستگاه فرمان را تشخیص دهد، اقدام مربوط به فرمان را انجام خواهد داد.

نکته هایی برای تشخیص بهتر صدا:

- واضح صحبت کنید.
 - در مکان های خلوت صحبت کنید.
 - از کلمات توهین آمیز یا عامیانه استفاده نکنید.
 - از صحبت کردن با لهجه پرهیز کنید.
- دستگاه ممکن است فرمان های شما را شناسایی نکند یا بسته به سروصدای اطراف یا نحوه صحبت شما، فرمان های ناخواسته اجرا کند.

بیدار کردن S Voice در حالت آماده به کار

اگر S Voice برای مدتی استفاده نشود، به صورت خودکار به حالت آماده به کار جابجا می شود. روی نماد میکروفون ضربه بزنید یا به دستگاه بگویید “Hi Galaxy” تا تشخیص صدا ادامه یابد.

تغییر دادن فرمان بیدارباش

می توانید فرمان بیدارباش را از “Hi Galaxy” به فرمان دیگری تغییر دهید. از فرمان بیدارباش برای اجرای S Voice هنگامی که دستگاه در حالت آماده به کار است استفاده می شود.

روی **Settings** ← **Open S Voice** ← **Voice wake-up** ← **Set wake-up command** ضربه بزنید.

غیرفعال کردن بازخورد صوتی

روی **Disable Voice feedback** ← ضربه بزنید. دستگاه ارائه بازخورد صوتی را هنگامی که فرمان ها را صادر می کنید متوقف می کند.

تصحیح فرمان های صوتی ناخواسته

اگر دستگاه فرمان های صوتی را به درستی تشخیص نداد، می توانید آنها را ویرایش کنید. برای تصحیح فرمان صوتی، روی حباب آخرین گفتار که حاوی متن ادا شده شما است ضربه بزنید و آن را توسط صفحه کلید ویرایش نمایید.

ماشین حساب

از این برنامه برای انجام محاسبات ساده یا پیچیده استفاده کنید.
در صفحه برنامه ها روی ماشین حساب ضربه بزنید.
می‌توانید سابقه محاسبه را در سمت چپ صفحه مشاهده کنید.
برای پاک کردن تاریخچه، روی پاک کردن تاریخچه ضربه بزنید.

ساعت

هشدار

در صفحه برنامه ها، روی ساعت ← هشدار ضربه بزنید.

تنظیم زنگ هشدار

روی + در فهرست هشدارها ضربه بزنید، یک زمان هشدار را تنظیم کنید، روزهای تکرار هشدار را انتخاب کنید، سایر گزینه‌های هشدار را تنظیم کنید و سپس روی نخییره ضربه بزنید. برای فعال یا غیرفعال کردن هشدارها، نماد  در کنار هشدار موجود، در فهرست هشدارها را لمس کنید.

- چرت: یک فاصله زمانی و تعداد دفعات تکرار یک هشدار پس از زمان از پیش تنظیم شده را مشخص کنید.
- هشدار هوشمند: یک زمان و زنگ برای هشدار هوشمند تنظیم کنید. چند دقیقه پیش از به صدا درآمدن هشدار از پیش تنظیم شده، هشدار هوشمند با صدای کم شروع به زنگ زدن می‌کند. میزان صدای هشدار هوشمند به‌تدریج افزایش می‌یابد تا زمانی که آن را خاموش کنید یا زنگ هشدار از پیش تنظیم شده، به صدا درآید.

متوقف سازی هشدار

✕ را به بیرون از دایره بزرگ بکشید تا هشدار متوقف شود. اگر قبلاً گزینه تعویق را فعال کرده‌اید، ZZ را به خارج از دایره بزرگ بکشید تا هشدار پس از یک مدت زمان مشخص تکرار شود.

حذف هشدارها

روی : ← حذف ضربه بزنید، هشدارها را انتخاب کنید و سپس روی  ضربه بزنید.

ساعت جهانی

در صفحه برنامه ها، روی **ساعت** ← **ساعت جهانی** ضربه بزنید.

ایجاد ساعت ها

روی **+** ضربه زده و نام یک شهر را وارد کرده یا از میان فهرست شهرها، یک شهر را انتخاب کنید. برای در نظر گرفتن ساعات تابستانی (Daylight Saving Time)، ساعت مورد نظر را لمس کرده، نگه دارید، سپس گزینه  را انتخاب کنید.

حذف ساعت ها

روی **:** ← **انتخاب** ضربه زده، ساعت ها را انتخاب کنید و سپس  بزنید.

Dropbox

از این برنامه برای ذخیره فایلها و اشتراک آنها با دیگران از طریق حافظه ذخیره ابری Dropbox استفاده کنید. وقتی که فایل های خود را در Dropbox ذخیره می کنید، دستگاه شما به صورت خودکار با سرور وب و هر دستگاه دیگری که Dropbox در آن نصب شده باشد، همگام می شود.



این برنامه ممکن است بسته به ارائه دهنده سرویس یا منطقه شما، موجود نباشد.



در صفحه برنامه ها روی **Dropbox** ضربه بزنید.

هنگام راه اندازی این برنامه برای اولین بار یا شروع مجدد آن پس از انجام بازنشانی به داده های کارخانه، دستورالعمل های روی صفحه را برای تکمیل راه اندازی دنبال کنید.

از عملکردهای زیر استفاده کنید:

- **Files:** بارگذاری یا باز کردن فایل ها. روی  ضربه بزنید تا فایل ها بارگذاری شوند.
- **Photos:** مشاهده عکس ها یا فیلم های بارگذاری شده. روی  ضربه بزنید تا فایل ها را به اشتراک بگذارید، حذف کنید یا آلبوم درست کنید.
- **Notifications:** مشاهده اعلان ها.

Evernote

از این برنامه برای ایجاد، همگام‌سازی و اشتراک‌گذاری یادداشت‌های چندرسانه‌ای استفاده کنید. می‌توانید به یادداشت‌ها برچسب اضافه کنید یا یادداشت‌ها را در یک دفترچه یادداشت مرتب کنید تا بهتر بتوانید ایده‌هایتان را مدیریت کنید.

در صفحه برنامه‌ها روی **Evernote** ضربه بزنید.

وارد حساب **Evernote** خود شوید. اگر این حساب را ندارید، یک حساب **Evernote** ایجاد نمایید. دستورالعمل‌های روی صفحه را برای تکمیل نصب دنبال نمایید.

این برنامه ممکن است بسته به ارائه دهنده سرویس یا منطقه شما، موجود نباشد.



فضای ذخیره و اطلاعات حساب را مشاهده کنید.

یادداشت‌ها را با حالت‌های مختلف مشاهده کنید.

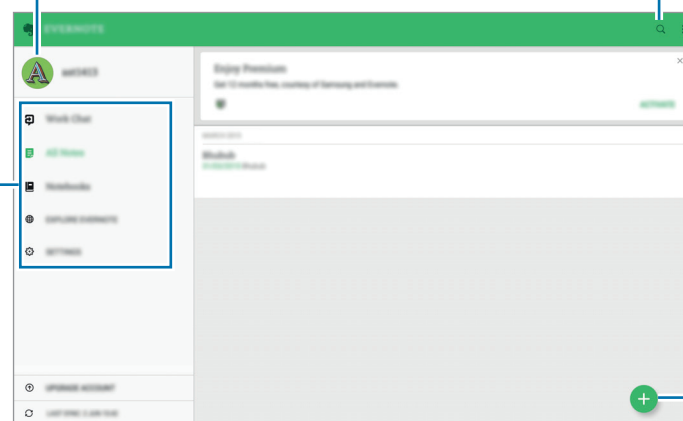

یادداشت‌ها را جستجو کنید.





یادداشت‌ها را با حساب خود همگام‌سازی کنید یا تنظیمات را تغییر دهید.

یادداشت‌ها را با گزینه‌های مختلفی ایجاد کنید.

نوشتن یادداشت ها

می‌توانید با استفاده از تصاویر، موارد ضبط شده صوتی، و پیوست‌های دیگر یادداشتی ایجاد کنید. گزینه‌ای را برای ایجاد یادداشت انتخاب کنید.

هنگام ایجاد یادداشت، از گزینه‌های زیر استفاده کنید:

-  : یادآوری برای یادداشت تنظیم کنید.
-  : فایل‌ها را پیوست کنید یا از گزینه‌های دیگر استفاده کنید.
-  : عکسی بگیرید و آن را به یادداشت پیوست کنید.
-  **Save** : ذخیره کردن یادداشت.
-  **Settings** : دسترسی به گزینه های بیشتر.

حذف یادداشت‌ها

روی یک یادداشت ضربه زده و نگه دارید و سپس روی **Delete** ضربه بزنید.

Flipboard

از این برنامه برای مشاهده اخبار و به‌روزرسانی‌های اجتماعی بصورت زنده در قالب یک مجله شخصی استفاده کنید.

در صفحه برنامه ها روی **Flipboard** ضربه بزنید.

این برنامه ممکن است بسته به ارائه دهنده سرویس یا منطقه شما، موجود نباشد.



هنگام راه‌اندازی این برنامه برای اولین بار یا شروع مجدد آن پس از انجام بازنشانی به داده‌های کارخانه، دستورالعمل‌های روی صفحه را برای تکمیل راه‌اندازی دنبال کنید.

در صفحه اصلی **Flipboard**، از بین مقالات خبری مختلف و اشتراک‌ها انتخاب کنید.

Hancom Office Viewer

درباره Hancom Office Viewer

از این برنامه برای مشاهده اسناد در فرمت های مختلف، مانند فایل های Excel و Powerpoint استفاده کنید. در صفحه برنامه ها **Hancom Office Viewer** را انتخاب کنید.

این برنامه ممکن است بسته به ارائه دهنده سرویس یا منطقه شما، موجود نباشد.



جستجوی اسناد

در صفحه برنامه ها **Hancom Office Viewer** را انتخاب کنید. برای مرور یک سند، روی باز ضربه بزنید.

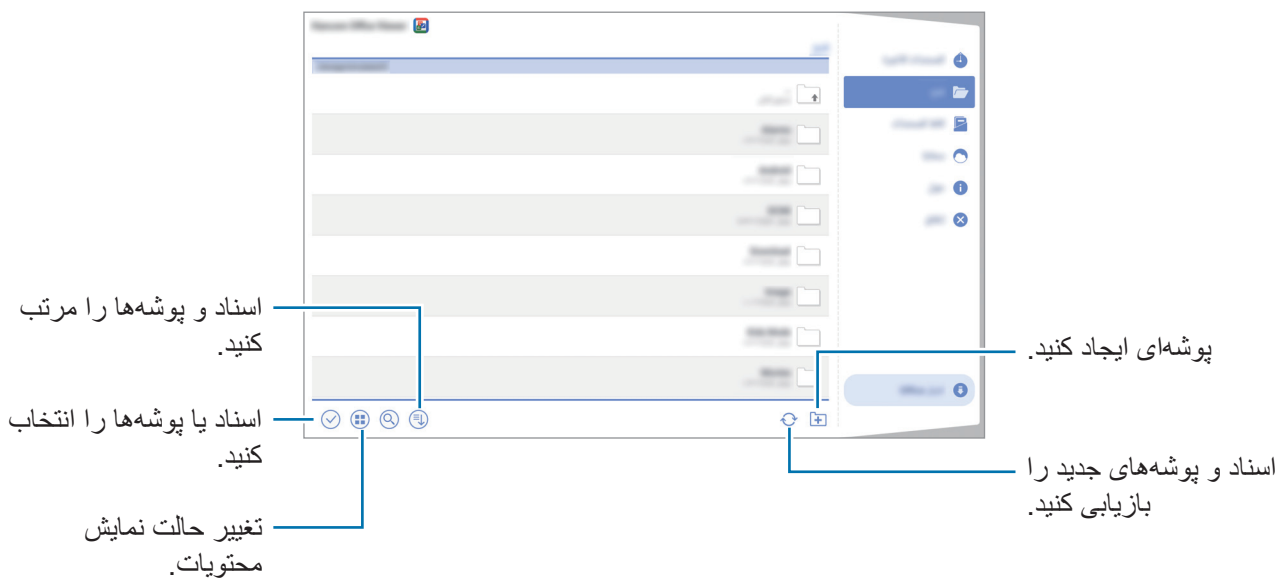







برای جستجوی اسنادی که اخیراً استفاده شده است، روی **اسناد اخیر** ضربه بزنید.

خواندن اسناد

در صفحه برنامه ها **Hancom Office Viewer** را انتخاب کنید.
روی یک سند در **اسناد اخیر** یا یک پوشه ضربه بزنید.

مدیریت اسناد

در صفحه برنامه ها **Hancom Office Viewer** را انتخاب کنید.
هنگام مرور یک سند، روی  ضربه بزنید، اسناد یا پوشه ها را انتخاب کنید، و سپس از یکی از گزینه های زیر استفاده کنید.

-  : یک سند یا پوشه را تغییر نام دهید.
-  : فایل ها یا پوشه ها را به پوشه دیگری کپی کنید.
-  : فایل ها یا پوشه ها را به پوشه دیگری انتقال دهید.
-  : اسناد یا پوشه ها را حذف کنید.
-  : اسناد را برای دیگران ارسال کنید یا آنها را به اشتراک بگذارید.
-  : اسناد را جستجو کنید.

NYTimes

از این برنامه برای مرور و پیمایش مقالات و غیره استفاده کنید.

این برنامه ممکن است بسته به ارائه دهنده سرویس یا منطقه شما، موجود نباشد. 

- ۱ در صفحه برنامه ها روی **NYTimes** ضربه بزنید.
 - ۲ دستور العمل های روی صفحه را برای تکمیل نصب دنبال نمایید.
 - ۳ روی مقاله برای خواندن ضربه بزنید.
- هنگام مشاهده یک مقاله، می توانید از یکی از گزینه های زیر استفاده کنید:
-  : نظرات کاربران دیگر درباره مقاله را مشاهده کنید.
 -  : صفحه کنونی را برای دیگران ارسال کنید.
 -  : مقاله را در لیست خودتان ذخیره کنید.
 -  : یادداشت های خودتان را به مقاله اضافه کنید.
 -  : به گزینه های اضافی بروید یا تنظیمات را تغییر دهید.

برنامه‌های Google

Google، برنامه های سرگرمی، شبکه اجتماعی و کسب و کار به کاربران ارائه می‌دهد. ممکن است به یک حساب Google برای دسترسی به برخی برنامه‌ها نیاز داشته باشید. برای کسب اطلاعات بیشتر، به [تنظیم حساب های کاربری](#) مراجعه کنید.

برای دیدن اطلاعات بیشتر در مورد هر کدام از برنامه ها، به منوی راهنمای هر برنامه مراجعه کنید. برخی از برنامه‌ها بسته به ارائه دهنده خدمات یا منطقه، ممکن است در دسترس نباشند یا نام متفاوتی داشته باشند.



Chrome

به جستجوی اطلاعات بپردازید و صفحات وب را مرور کنید.

Gmail

ایمیل ها را از طریق سرویس Google Mail دریافت کرده و یا ارسال کنید.

Google+

اخبارتان را به اشتراک بگذارید و خبرهایی را که خانواده، دوستان و افراد دیگر به اشتراک می‌گذارند دنبال کنید. همچنین می‌توانید از عکس ها، ویدیوها و موارد دیگران پشتیبان گیری کنید.

Maps

مکانتان را در نقشه بیابید، به دنبال مکان‌ها بگردید و اطلاعات مربوط به مکان های مختلف را مشاهده کنید.

موسیقی Play

به دنبال موسیقی جدید بگردید، به آن گوش دهید و آن را به اشتراک بگذارید.

فیلم و تلویزیون Play

ویدیوهای ذخیره شده در دستگاهتان را تماشا کنید و فیلم های متنوعی را برای تماشا از **فروشگاه Play** دانلود کنید.

کتاب‌های Play

کتاب‌های گوناگونی را از فروشگاه Play دانلود کرده و به مطالعه آن‌ها بپردازید.

دکه Play

اخبار و مجلاتی را که دوست دارید با آسودگی مطالعه کنید.

بازی‌های Play

بازی‌ها را از فروشگاه Play دانلود کنید و با دیگران بازی کنید.

Drive

محتوایتان را در فضای ذخیره ابری ذخیره کنید، از همه جا به آن دسترسی داشته باشید و آن را با دیگران به اشتراک بگذارید.

YouTube

به تماشا یا ساخت ویدیو بپردازید و آن را با دیگران به اشتراک بگذارید.

عکس‌ها

عکس‌ها، آلبوم‌های عکس و ویدیوهایی را که در دستگاه ذخیره و در Google+ آپلود کرده‌اید، مدیریت کنید.

Hangouts

با دوستانتان به صورت جداگانه یا گروهی گپ بزنید و از تصاویر، شکلک‌ها و تماس‌های ویدیویی در هنگام گپ زدن استفاده کنید.

Google

به سرعت در اینترنت یا دستگاهتان به جستجو بپردازید.

جستجوی صوتی

با گفتن کلمات یا عبارات مورد نظر، به جستجوی موارد مختلف بپردازید.

اتصال به سایر دستگاه ها

بلوتوث

درباره بلوتوث

بلوتوث اتصال بی سیم مستقیمی بین دو دستگاه که در فاصله کمی از هم قرار دارند برقرار می کند. از بلوتوث برای تبادل اطلاعات با سایر دستگاه ها استفاده کنید.



- سامسونگ در قبال از دست رفتن، سرقت، یا سوء استفاده از محتویات ارسالی یا دریافتی از طریق بلوتوث، هیچ گونه مسئولیتی نمی پذیرد.
 - همیشه مطمئن شوید که با دستگاه های قابل اطمینان و کاملاً ایمن، محتویات را به اشتراک می گذارید و دریافت می کنید. اگر مانعی بین دستگاه ها وجود داشته باشد، ممکن است سرعت انتقال کاهش یابد.
 - برخی از دستگاه ها، مخصوصاً آنهایی که تأییدیه Bluetooth SIG ندارند ممکن است با دستگاه شما سازگار نباشند.
 - از بلوتوث برای مقاصد غیر قانونی استفاده نکنید (به عنوان مثال دزدیدن، کپی فایلها یا ورود غیر قانونی برای مقاصد تجاری).
- سامسونگ مسئول عواقب ناشی از استفاده غیر قانونی از بلوتوث نیست.

جفت شدن با سایر دستگاه های بلوتوث

- ۱ در صفحه برنامه‌ها روی **تنظیمات** ← **اتصالات** ← **بلوتوث** ضربه بزنید، روی **کلید بلوتوث** ضربه بزنید تا فعال شود و سپس روی **اسکن** ضربه بزنید.
دستگاه‌های شناسایی شده فهرست می شوند.
در صورتی که می خواهید دستگاهتان برای دستگاه های دیگر قابل رؤیت باشد، بر روی نام دستگاهتان ضربه بزنید.
- ۲ یک دستگاه را برای جفت شدن انتخاب کنید.
اگر دستگاه مورد نظر برای جفت شدن در فهرست قرار ندارد، درخواست کنید که دستگاه گزینه قابلیت رؤیت خود را روشن کند.
- ۳ برای تأیید، درخواست اتصال بلوتوث را در هر دو دستگاه بپذیرید.

ارسال و دریافت محتویات

بسیاری از برنامه ها از انتقال اطلاعات از طریق بلوتوث پشتیبانی می کنند. می توانید اطلاعاتی نظیر مخاطبین یا فایل های رسانه ای را با سایر دستگاه های بلوتوث به اشتراک بگذارید. کارهای زیر مثالی از ارسال یک تصویر به دستگاه دیگر می باشد.

ارسال تصویر

- ۱ در صفحه برنامه‌ها **گالری** را لمس کنید.
- ۲ یک تصویر را انتخاب کنید.
- ۳ روی  ← **بلوتوث** ضربه زده و سپس دستگاهی را برای انتقال تصویر به آن انتخاب کنید.
اگر دستگاه مورد نظر قبلاً با این دستگاه جفت شده است، بدون تأیید تولید خودکار رمز عبور، روی نام دستگاه ضربه بزنید.
اگر دستگاه مورد نظر برای جفت شدن در فهرست قرار ندارد، درخواست کنید که دستگاه گزینه قابلیت رؤیت خود را روشن کند. یا دستگاه خود را به گونه ای تنظیم کنید که برای سایر دستگاه ها قابل رؤیت باشد.
- ۴ درخواست اتصال بلوتوث را در دستگاه دیگر بپذیرید.

دریافت یک تصویر

هنگامی که دستگاه دیگر تصویری را برای شما ارسال می کند، درخواست اتصال بلوتوث را بپذیرید. تصویر دریافتی در پوشه گالری ← ≡ ← آلبوم ← **Download** ذخیره می شود.

قطع ارتباط دستگاه های بلوتوث

- ۱ در صفحه برنامه ها، روی **تنظیمات** ← **اتصالات** ← **بلوتوث** ضربه بزنید.
دستگاه شما دستگاه های جفت شده را فهرست می کند.
- ۲ به منظور قطع ارتباط دو دستگاه، نماد  را در کنار نام دستگاه مورد نظر، لمس کنید.
- ۳ روی **غیرمرتبط سازی** ضربه بزنید.

Wi-Fi Direct

درباره Wi-Fi Direct

Wi-Fi Direct دستگاه ها را بدون نیاز به روتر (Router) از طریق Wi-Fi به هم متصل می کند.

اتصال به سایر دستگاه ها

- ۱ در صفحه برنامه ها، روی **تنظیمات** ← **اتصالات** ← **Wi-Fi** ضربه بزنید و سپس روی کلید **Wi-Fi** برای فعال کردن آن ضربه بزنید.
- ۲ روی **Wi-Fi Direct** ضربه بزنید.
دستگاه های شناسایی شده فهرست می شوند.
- ۳ یک دستگاه برای وصل شدن انتخاب کنید.
برای تغییر نام دستگاه، روی **تغییر نام دستگاه** ضربه بزنید.
- ۴ درخواست تأیید اتصال Wi-Fi Direct را در دستگاه دیگر بپذیرید.

ارسال و دریافت محتویات

می‌توانید اطلاعاتی نظیر مخاطبین یا فایل‌های رسانه‌ای را با سایر دستگاه‌ها به اشتراک بگذارید. کارهای زیر مثالی از ارسال یک تصویر به دستگاه دیگر می‌باشد.

ارسال تصویر

- ۱ در صفحه برنامه‌ها گالری را لمس کنید.
- ۲ یک تصویر را انتخاب کنید.
- ۳ روی  ← **Wi-Fi Direct** ضربه بزنید و سپس دستگاهی را برای انتقال تصویر به آن انتخاب کنید.
- ۴ درخواست اتصال Wi-Fi Direct را در دستگاه دیگر بپذیرید.

دریافت یک تصویر

هنگامی که دستگاه دیگر تصویری را برای شما ارسال می‌کند، درخواست اتصال Wi-Fi Direct را بپذیرید. تصویر دریافتی در پوشه گالری ←  ← آلبوم ← **Download** ذخیره می‌شود.

قطع ارتباط دستگاه ها

- ۱ در صفحه برنامه‌ها، روی تنظیمات ← اتصالات ← **Wi-Fi** ضربه بزنید.
- ۲ روی  ← **Wi-Fi Direct** ضربه بزنید.
- دستگاه شما دستگاه‌های جفت شده را در فهرستی نشان می‌دهد.
- ۳ روی پایان اتصال ← تایید را برای قطع اتصال دو دستگاه، ضربه بزنید.

اتصال سریع

درباره اتصال سریع

از این ویژگی برای جستجوی آسان و اتصال به دستگاه های نزدیک استفاده کنید.

- روش های اتصال ممکن است بسته به نوع دستگاه های متصل یا محتوای به اشتراک گذاشته شده متفاوت باشند.
- بسته به دستگاه های بلوتوث برای جفت سازی، ممکن است نام دستگاه متفاوت باشد. به طور مثال، نام دستگاه ممکن است به صورت BT MAC نمایش داده شود.



پیش از استفاده از این ویژگی

- هنگامی که به دستگاهی متصل می شوید که از ویژگی اتصال سریع پشتیبانی می کند، صفحه نمایش دستگاه را روشن کنید تا قابل شناسایی شود.
- هنگام اتصال به دستگاهی که از ویژگی اتصال سریع پشتیبانی نمی کند، مطمئن شوید که ویژگی Wi-Fi Direct یا بلوتوث فعال شده باشد.

اتصال به سایر دستگاه ها

۱ پانل اعلان ها را باز کنید و روی **اتصال سریع** ضربه بزنید.

هنگامی که پانل باز می شود، Wi-Fi به صورت خودکار فعال شده و دستگاه به جستجوی دستگاه های اطراف می پردازد.

۲ یک دستگاه برای وصل شدن انتخاب کنید.

مراحل بعدی ممکن است بسته به دستگاه متصل متفاوت باشند. دستورالعمل های روی صفحه را برای تکمیل اتصال بین دستگاه ها دنبال نمایید.

برای اینکه دستگاه های موجود در نزدیکی شما بتوانند دستگاهتان را جستجو کرده و به آن متصل شوند، روی **بیشتر** ← **تنظیم قابلیت رؤیت دستگاه** ← **قابلیت مشاهده دستگاه** ضربه بزنید و گزینه ای را انتخاب کنید.

جستجوی مجدد دستگاه‌ها

اگر دستگاه مورد نظر در فهرست ظاهر نشد، به جستجوی دستگاه بپردازید.
روی به روزرسانی ضربه بزنید و دستگاه را از فهرست دستگاه‌های شناسایی شده انتخاب کنید.

اشتراک‌گذاری محتوا

محتوا را با دستگاه‌های متصل به اشتراک بگذارید.

- ۱ پانل اعلان ها را باز کنید و روی **اتصال سریع** ضربه بزنید.
- ۲ یک دستگاه را از فهرست دستگاه‌های شناسایی شده انتخاب کنید.
- ۳ روی **اشتراک‌گذاری محتوا** ضربه بزنید و نوع محتوا را انتخاب کنید.
- ۴ محتوای مورد نظر برای اشتراک گذاری را انتخاب کنید و روی **انجام شد** ضربه بزنید.
دستگاه شما محتوا را به دستگاه متصل ارسال می کند.

SideSync

معرفی

SideSync این امکان را برای شما فراهم می‌سازد که به آسانی صفحه و داده‌های خود را بین تلفن‌های هوشمند آندروید سامسونگ، تبلت‌ها، و سایر رایانه‌ها به اشتراک بگذارید. می‌توانید اعلان‌ها را از پانل اعلان یا در پنجره‌های بازشو بررسی کنید.

قبل از اینکه شروع کنید

- باید روی هر دو دستگاهی که می‌خواهید به هم وصل کنید، برنامه SideSync نصب شود. اگر SideSync نصب نشده، از یکی از روش‌های زیر برای دانلود و نصب آن استفاده کنید:
- برای دانلود و نصب SideSync روی تبلت یا تلفن هوشمند آندروید سامسونگ، SideSync را در **Galaxy Apps** یا **فروشگاه Play** جستجو کنید. اگر دستگاه شما از SideSync پشتیبانی نکند، شاید نتوانید برنامه را پیدا کنید.
- برای دانلود و نصب SideSync روی رایانه خود، از نشانی www.samsung.com/sidesync دیدن کنید. همچنین، می‌توانید در این صفحه وب، اطلاعات مربوط به الزامات سیستم SideSync را بیابید.
- برای وصل کردن تبلت و تلفن هوشمند خود، آنها باید از Wi-Fi Direct پشتیبانی کنند.
- برای وصل کردن تبلت یا رایانه خود به صورت بی‌سیم، آنها باید به یک نقطه دسترسی وصل شوند.

اتصال به رایانه‌ها یا تلفن‌های هوشمند

اتصال به رایانه

- ۱ تبلت خود را با استفاده از کابل USB به رایانه وصل کنید.
یا هر دو دستگاه را به یک نقطه دسترسی وصل کنید.
- ۲ **SideSync** را در هر دو دستگاه راه اندازی کنید.
- ۳ روی شروع بر روی هر دو دستگاه ضربه بزنید.
هر دو دستگاه یکدیگر را اسکن می‌کنند و وصل می‌شوند. سپس، پانل اعلان روی رایانه ظاهر خواهد شد.

اتصال به یک تلفن هوشمند Wi-Fi Direct

- ۱ **SideSync** را هم روی تبلت و هم روی تلفن هوشمند راه‌اندازی کنید.
- ۲ روی شروع بر روی هر دو دستگاه ضربه بزنید.
هر دو دستگاه یکدیگر را اسکن می‌کنند و وصل می‌شوند.
- ۳ روی تبلت، تلفن هوشمند خود را از فهرست دستگاه‌های یافت شده انتخاب کنید.
- ۴ روی تلفن هوشمند، درخواست اتصال را قبول کنید.
پانل اعلان روی تبلت ظاهر خواهد شد.



اتصال دستگاه‌ها به صورت خودکار

اگر دو دستگاه قبلاً به هم وصل شده باشند، می‌توانید آنها را برای اتصال مجدد به صورت خودکار تنظیم کنید. در تبلت، روی **SideSync** ← **بیشتر** ← **تنظیمات** ضربه بزنید، و سپس روی **کلید اتصال خودکار دستگاه‌ها** ضربه بزنید تا ویژگی اتصال خودکار فعال گردد. همچنین، می‌توانید در پانل اعلان، روی **MORE** ← **Settings** ← **Connections** ضربه بزنید و ویژگی اتصال خودکار را فعال کنید.

استفاده از پانل اعلان

روی تبلت خود، برنامه‌هایی که مکرراً مورد استفاده قرار می‌گیرند را راه‌اندازی یا اعلان‌ها را مشاهده کنید. وقتی روی یک اعلان ضربه می‌زنید، برنامه مربوطه راه‌اندازی خواهد شد. در ذیل، تصویر پانل اعلان تبلت روی رایانه نشان داده شده است.

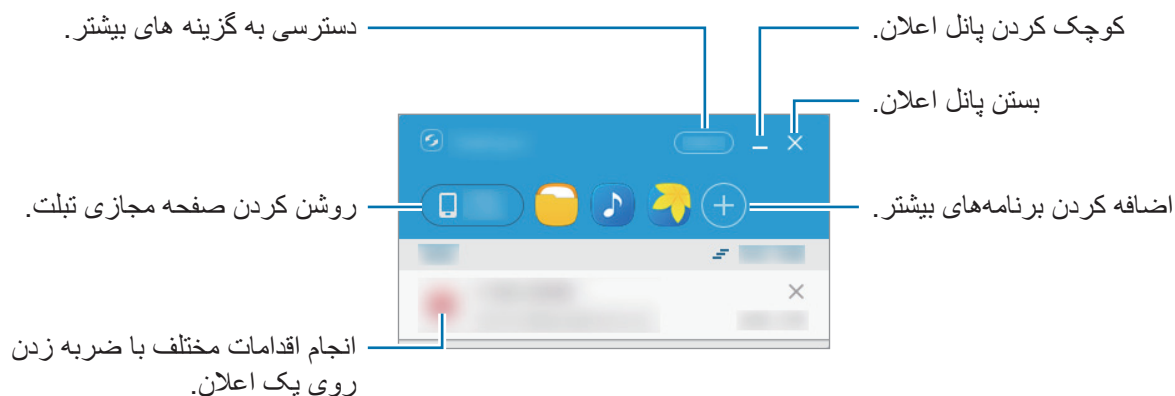

می‌توانید با کلیک راست روی نماد برنامه‌ها، برنامه‌ها را مجدداً مرتب یا حذف کنید.

ادامه پخش رسانه‌ها

می‌توانید پخش موسیقی یا ویدیوها را روی تبلت خود متوقف کنید و پخش آنها را روی یک دستگاه دیگر ادامه دهید. در پانل اعلان، دکمه پخش را روی کنترل کننده موسیقی یا یک اعلان ویدیویی انتخاب کنید. پخش روی تبلت متوقف و روی دستگاه دیگر شما آغاز خواهد شد.

کنترل کننده موسیقی دستگاه وصل شده و یک اعلان ویدیویی فقط زمانی ظاهر خواهد شد که فایل‌های رسانه را از طریق برنامه پیش‌فرض موسیقی یا ویدیو پخش می‌کنید.



اشتراک‌گذاری صفحه وب

می‌توانید یک صفحه وب را روی تبلت خود باز کنید و آن را در مرورگر وب دستگاه وصل شده نمایش دهید. هنگام مرور صفحات وب روی تبلت خود، یک اعلان دسترسی به وب روی پانل اعلان ظاهر خواهد شد. روی پانل اعلان، آن اعلان را انتخاب کنید. سپس، همان صفحه وب روی دستگاه وصل شده ظاهر خواهد شد.

استفاده از ویژگی‌های تماس و پیام‌رسانی در پنجره‌های بازشو

وقتی تماس یا پیامکی را روی تبلت خود دریافت می‌کنید، یک پنجره بازشو روی دستگاه وصل شده ظاهر خواهد شد. اگر تماسی را دریافت کنید، می‌توانید آن را در پنجره بازشو پاسخ دهید یا رد کنید. طی تماس، از میکروفن و بلندگوی دستگاه وصل شده استفاده خواهد شد. اگر پیامکی را دریافت کنید، می‌توانید مستقیماً به آن پاسخ دهید.

استفاده از صفحه مجازی

SideSync صفحه یک دستگاه را عیناً روی دستگاه دیگر نمایش می‌دهد. می‌توانید از طریق صفحه مجازی از کارکردهای یک دستگاه استفاده کنید. در ذیل، تصویر صفحه مجازی تبلت روی رایانه نشان داده شده است. در پانل اعلان، روی **Tablet screen** ضربه بزنید.

- ممکن است برخی از کارکردها از طریق صفحه مجازی عمل نکنند.
- ممکن است ظاهر و کارکردهای صفحه مجازی بسته به دستگاه وصل شده متفاوت باشند.

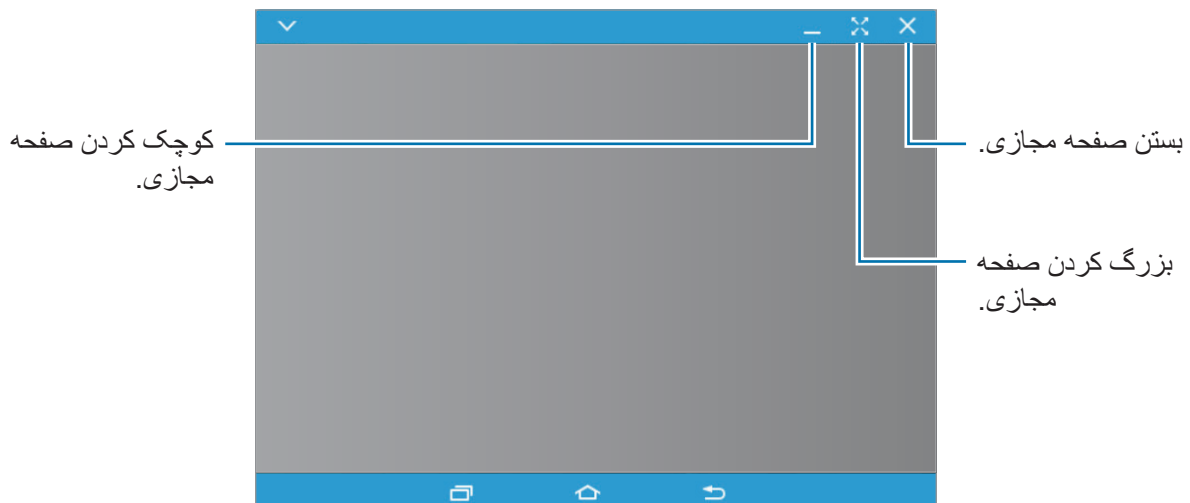

روی  ضربه بزنید تا از گزینه های زیر استفاده کنید:

- **Always on top**: صفحه مجازی را به گونه ای تنظیم کنید که همیشه در قسمت فوقانی بماند.
- **Rotate**: صفحه را بچرخانید.
- **Window transparency**: میزان شفافیت صفحه مجازی را تنظیم کنید.
- **Capture**: گرفتن عکس از صفحه.
- **Enable Presentation mode**: صفحه تبلت را روشن کنید تا بتوانید آن را هم از طریق تبلت و هم از طریق رایانه کنترل کنید. ممکن است این ویژگی بسته به دستگاه وصل شده موجود نباشد.
- **Add to Favourites**: برنامه فعلی را به پانل اعلان اضافه کنید.

برای جابجا کردن صفحه مجازی، کلیک کنید و قسمت فوقانی صفحه مجازی را به محل جدیدی بکشید. برای تنظیم اندازه صفحه مجازی، اشاره گر ماوس را روی لبه صفحه مجازی قرار دهید؛ سپس کلیک کنید و آن را بکشید.

جابجایی بین صفحه ها

به منظور استفاده از صفحه واقعی تبلت، کلید روشن/خاموش یا کلید صفحه اصلی را روی تبلت فشار دهید. صفحه مجازی خاموش و صفحه تبلت روشن می شود. برای بازگشت به صفحه مجازی، روی صفحه مجازی تبلت موجود در رایانه کلیک کنید. صفحه واقعی خاموش و صفحه مجازی روشن می شود.

می توانید صفحه مجازی و صفحه دستگاه وصل شده را به صورت همزمان مشاهده و کنترل کنید. در صفحه مجازی، روی  **Enable Presentation mode** ضربه بزنید تا صفحه دستگاه وصل شده روشن شود. ممکن است این ویژگی بسته به دستگاه وصل شده موجود نباشد.



اشتراک‌گذاری فایل‌ها و کلیپ‌بورد

کپی کردن فایل‌ها در رایانه

- ۱ روی یک فایل ضربه بزنید و نگه دارید تا به حالت ویرایش در صفحه مجازی تبلت وارد شوید.
 - ۲ فایل‌های بیشتری را برای کپی کردن علامت بزنید.
 - ۳ روی فایل‌های انتخاب شده ضربه بزنید و نگه دارید، و سپس آنها را به بیرون از صفحه مجازی بکشید و رها کنید.
فایل‌ها در محل مورد نظر کپی خواهد شد.
- به عنوان مثال، وقتی تصویری را از تبلت به یک سند Word در رایانه منتقل می‌کنید، تصویر در سند Word درج خواهد شد.

کپی کردن فایل‌ها روی تبلت

- فایل‌ها را در رایانه انتخاب کنید و آنها را به روی پانل اعلان یا صفحه مجازی تبلت بکشید. فایل‌ها در پوشه **فایل‌های شخصی** ← **حافظه دستگاه** ← **SideSync** ذخیره خواهد شد.
- هنگام نوشتن یک پیامک یا ایمیل روی صفحه مجازی، فایل‌های کپی شده ضمیمه پیامک یا ایمیلی خواهد شد که در حال نوشتن آن هستید.
- وقتی صفحه مجازی و صفحه واقعی تبلت روشن هستند، نمی‌توانید فایل‌ها را به اشتراک بگذارید. 

اشتراک‌گذاری کلیپ‌بورد

می‌توانید با استفاده از ویژگی اشتراک‌گذاری کلیپ‌بورد، به راحتی متنی را بین دستگاه‌های وصل شده کپی و الصاق کنید. متن را از صفحه مجازی کپی کنید یا برش دهید و آن را درون یک فیلد متن موجود در خارج از صفحه مجازی الصاق کنید، یا بالعکس.

اشتراک‌گذاری صفحه کلید و ماوس رایانه

از صفحه تبلت خود به عنوان نمایشگر دوگانه استفاده و آن را با صفحه کلید و ماوس رایانه کنترل کنید.

۱ در پانل کنترل، روی **MORE ← Enable Keyboard and mouse sharing** ضربه بزنید.

اگر صفحه مجازی باز باشد، از صفحه رایانه محو خواهد شد.

۲ نشانگر ماوس را به لبه چپ یا راست صفحه رایانه ببرید تا وارد صفحه تبلت شوید.

نشانگر ماوس روی صفحه تبلت ظاهر خواهد شد.

۳ روی تبلت، برای انجام اقداماتی مثل وارد کردن متن، کپی و الصاق کردن، و انتخاب موارد، از صفحه کلید و ماوس رایانه استفاده کنید.

برای کنترل مجدد رایانه با ماوس، نشانگر ماوس را به صفحه رایانه برگردانید.

Screen Mirroring

درباره Screen Mirroring

از این ویژگی برای اتصال دستگاه تان به صفحه نمایش بزرگ با دانگل AllShare Cast یا HomeSync استفاده کنید و سپس محتویات مورد نظرتان را به اشتراک بگذارید.



- این ویژگی ممکن است بسته به ارائه دهنده سرویس یا منطقه شما، موجود نباشد.
- در هنگام پخش، بسته به اتصال شبکه، ممکن است برخی از فایل ها بافر شوند.
- برای ذخیره انرژی، در صورت عدم استفاده از این ویژگی آن را غیرفعال کنید.
- اگر یک فرکانس Wi-Fi تعیین کنید، دانگل AllShare Cast یا HomeSync ممکن است شناسایی یا متصل نشود.
- اگر فیلم یا بازی در تلویزیون پخش می کنید، برای دستیابی به بهترین نتیجه، یک حالت مناسب برای تلویزیون انتخاب کنید.

مشاهده محتوا در تلویزیون

قبل از وصل کردن تلویزیون به دستگاه خود، تلویزیون و دستگاه دارای آینه سازی صفحه را به هم متصل کنید. برای راه اندازی، به دفترچه راهنمای کاربر دستگاه مراجعه کنید. کارهای زیر مثالی از مشاهده محتوا در یک تلویزیون متصل از طریق دانگل AllShare Cast می باشد.

- ۱ اطمینان حاصل کنید که دستگاهی که screen mirroring در آن فعال است با استفاده از کابل HDMI به تلویزیون متصل باشد.
- ۲ در تلویزیون، یک حالت اتصال نظیر HDMI را انتخاب کنید تا بتوانید یک دستگاه خارجی را به آن وصل کنید.
- ۳ در صفحه برنامه ها روی تنظیمات ← اتصالات ← Screen Mirroring ضربه بزنید. دستگاه های شناسایی شده فهرست می شوند.
- ۴ یک دستگاه برای وصل شدن انتخاب کنید. صفحه نمایش دستگاه روی صفحه تلویزیون ظاهر خواهد شد. اگر برای اولین بار است که دستگاه را متصل می کنید، روی نام دانگل در فهرست ضربه زده و نگه دارید و بین نشان داده شده در صفحه تلویزیون را وارد کنید.
- ۵ یک فایل را باز یا پخش کنید و سپس با کلیدهای روی دستگاه، نمایشگر را کنترل کنید.

چاپ از طریق دستگاه همراه (Mobile Printing)

دستگاه را از طریق Wi-Fi یا Wi-Fi Direct به یک چاپگر متصل کنید و تصویر یا سند را چاپ کنید.

بعضی از چاپگرها ممکن است با دستگاه سازگار نباشند.



اتصال به چاپگر

در صفحه برنامه ها، روی **تنظیمات** ← **اتصالات** ← **چاپ** ضربه بزنید، یک نوع چاپگر را انتخاب کنید و سپس روی کلید موجود در سمت راست بالای صفحه ضربه بزنید تا فعال شود. دستگاه به جستجوی چاپگرهای متصل به همان شبکه Wi-Fi که دستگاه به آن متصل است می پردازد. یک چاپگر را برای استفاده به عنوان چاپگر پیش فرض انتخاب کنید.

برای افزودن دستی چاپگرها، روی **:** ← **افزودن چاپگر** ← **ADD PRINTER** ضربه بزنید، جزئیات را وارد کنید و سپس روی **OK** ضربه بزنید.

برای تغییر تنظیمات چاپ، روی **:** ← **تنظیمات** ضربه بزنید.

چاپ محتوا

هنگام مشاهده محتوایی نظیر تصاویر یا اسناد، روی **:** ← **چاپ** ← **افزودن چاپگرها** ضربه زده و سپس یک چاپگر را انتخاب کنید.

مدیر دستگاه و اطلاعات

ارتقاء دستگاه

دستگاه را می توان به آخرین نسخه نرم افزار ارتقاء داد.

ارتقاء بی سیم

دستگاه می تواند مستقیماً از طریق میان افزار (FOTA) firmware-over-the-air ارتقاء پیدا کند. در صفحه برنامه ها روی تنظیمات ← اصلی ← درباره دستگاه ← دانلود دستی نسخه بهروز ضربه بزنید.

ارتقاء با Samsung Kies

آخرین نسخه Samsung Kies را از وب سایت سامسونگ دانلود کنید. Samsung Kies را اجرا کرده و دستگاه را به رایانه وصل کنید. Samsung Kies بطور خودکار دستگاه را شناسایی کرده و در صورت بودن به روز رسانی آن ها را در پنجره گفتگو نشان می دهد. در پنجره گفتگو روی دکمه به روز رسانی کلیک کنید تا ارتقاء شروع شود. برای کسب اطلاعات بیشتر درباره نحوه ارتقاء، به راهنمای Samsung Kies مراجعه کنید.

- هنگام ارتقاء دستگاه، رایانه را خاموش نکنید یا کابل USB را قطع نکنید.
- هنگام ارتقاء دستگاه، دستگاه های دیگر را به رایانه وصل نکنید. انجام این کار ممکن است باعث تداخل در فرآیند به روز رسانی شود.



انتقال فایل ها بین دستگاه و رایانه

فایل‌های صوتی، فیلم، تصویر یا سایر انواع فایل ها را از دستگاه به رایانه و برعکس منتقل کنید.

هنگام انتقال فایل‌ها، کابل USB را از دستگاه جدا نکنید. انجام این کار ممکن است باعث از بین رفتن اطلاعات یا آسیب دیدن دستگاه شود.



• هنگام پخش فایل‌های ذخیره شده در دستگاه روی رایانه متصل، دستگاه را از رایانه جدا نکنید. پس از پایان پخش فایل، دستگاه را از رایانه جدا کنید.



• اگر از USB Hub استفاده شود، ممکن است دستگاه‌ها بدرستی متصل نشوند. دستگاه را بصورت مستقیم به درگاه USB رایانه متصل کنید.

اتصال به عنوان یک دستگاه رسانه ای

۱ دستگاه خود را با استفاده از کابل USB به رایانه وصل کنید.

۲ پنل اعلان ها را باز کنید، و سپس روی **USB انتقال فایل‌های رسانه از طریق** — انتقال فایل‌های رسانه‌ای ضربه بزنید.

اگر رایانه از پروتکل انتقال رسانه (MTP) پشتیبانی نمی کند یا درایور مناسب نصب نشده است، گزینه **انتقال تصاویر** را انتخاب کنید.

۳ فایل ها را بین دستگاه خود و رایانه انتقال دهید.

اتصال با Samsung Kies

Samsung Kies برنامه رایانه ای است که محتوای رسانه ای و اطلاعات شخصی شما را بین دستگاه های سامسونگ همگام سازی می کند. آخرین نسخه Samsung Kies را از وب سایت سامسونگ دانلود کنید.

- ۱ دستگاه خود را با استفاده از کابل USB به رایانه وصل کنید.
- Samsung Kies به طور خودکار در رایانه اجرا می شود. اگر Samsung Kies اجرا نشد، روی نماد Samsung Kies در رایانه دوبار کلیک کنید.

- ۲ فایل ها را بین دستگاه خود و رایانه انتقال دهید.
- برای کسب اطلاعات بیشتر به راهنمای Samsung Kies مراجعه کنید.

پشتیبان گیری و بازگردان محتویات

اطلاعات شخصی، اطلاعات برنامه ها، و تنظیمات را به صورت ایمن در دستگاه نگهداری کنید. می توانید از اطلاعات حساس خود در یک حساب پشتیبان گیری کنید و بعداً به آنها دسترسی پیدا کنید.

استفاده از حساب Google

- ۱ در صفحه برنامه ها تنظیمات را لمس کنید.
 - ۲ روی اصلی ← تهیه نسخه پشتیبان و بازنشانی ← نسخه پشتیبان از داده من ضربه بزنید، و سپس روی کلید ضربه بزنید تا آن را فعال کنید.
 - ۳ روی حساب پشتیبان ضربه بزنید و یک حساب را به عنوان حساب پشتیبان انتخاب کنید.
- برای بازگردانی محتویات، باید از طریق برنامه راهنمای راه اندازی وارد حساب Google خود شوید. با اجرای بازنشانی اطلاعات کارخانه روی دستگاه می توانید برنامه راهنمای راه اندازی را اجرا کرده و باز کنید. اگر در برنامه راهنمای راه اندازی وارد حساب Google خود نشوید، نمی توانید اطلاعات پشتیبان را بازگردانی کنید.



استفاده از حساب سامسونگ

- ۱ در صفحه برنامه‌ها روی تنظیمات ← اصلی ← حساب ها ← افزودن حساب ← اشتراک سامسونگ ضربه بزنید و سپس وارد حساب سامسونگ خود شوید.
 - ۲ در صفحه برنامه‌ها تنظیمات را لمس کنید.
 - ۳ روی اصلی ← Cloud ← پشتیبان ضربه بزنید، موارد پشتیبان‌گیری را علامت بزنید، و سپس روی همین حالا نسخه پشتیبان تهیه کنید ضربه بزنید.
- برای بازیابی داده‌ها، صفحه برنامه‌ها را باز کنید، روی تنظیمات ← اصلی ← Cloud ← بازیابی ضربه بزنید، موارد را انتخاب کنید و سپس روی اکنون بازیابی شود ضربه بزنید.



بازگرداندن به محتویات و تنظیمات پیش فرض

همه تنظیمات و محتویات دستگاه حذف خواهند شد. قبل از بازگرداندن به محتویات و تنظیمات کارخانه ای، حتماً از تمام اطلاعات مهم ذخیره شده بر روی دستگاه نسخه پشتیبان تهیه کنید. برای کسب اطلاعات بیشتر، به پشتیبان‌گیری و بازگرداندن محتویات مراجعه کنید.

در صفحه برنامه‌ها، روی تنظیمات ← اصلی ← تهیه نسخه پشتیبان و بازنشانی ← بازنشانی داده کارخانه ← بازنشانی دستگاه ← حذف همه ضربه بزنید. دستگاه به صورت خودکار دوباره راه‌اندازی می‌شود.

تنظیمات

درباره تنظیمات

از این برنامه برای تنظیم عملکردها، برنامه ها و اضافه کردن حساب های کاربری استفاده کنید.
در صفحه برنامه ها **تنظیمات** را لمس کنید.
برای جستجوی تنظیمات با وارد کردن کلمه مورد نظر، روی **Q** ضربه بزنید.

اتصالات

Wi-Fi

Wi-Fi را فعال کنید تا به شبکه Wi-Fi وصل شوید و به اینترنت یا سایر دستگاه های شبکه دسترسی پیدا کنید.
در صفحه تنظیمات، روی **اتصالات** ← **Wi-Fi** ضربه بزنید و سپس روی کلید **Wi-Fi** برای فعال کردن آن ضربه بزنید.

دستگاه می تواند با انتخاب خودکار شبکه Wi-Fi یا اینترنت همراه، جهت استفاده از قوی ترین سیگنال، یک اتصال شبکه ای پایدار داشته باشد. برای جابجایی بین شبکه ها به صورت خودکار، **تغییر شبکه هوشمند** را علامت بزنید.
برای استفاده از گزینه های بیشتر، روی **:** ضربه بزنید.

- **اسکن:** به جستجوی شبکه های موجود بپردازید.
- **Wi-Fi Direct: Wi-Fi Direct** را فعال کنید و دستگاه ها را مستقیماً از طریق Wi-Fi به یکدیگر متصل کنید تا بتوانید فایل ها را به اشتراک بگذارید.
- **پیشرفته:** تنظیمات Wi-Fi را سفارشی سازی کنید.
- **دکمه فشاری WPS:** به یک شبکه Wi-Fi محافظت شده با استفاده از دکمه WPS وصل شوید.
- **WPS PIN:** به یک شبکه Wi-Fi محافظت شده با استفاده از WPS پین (PIN) وصل شوید.
- **اشتراک گذاری نمایه Wi-Fi:** نمایه های Wi-Fi موجود را به اشتراک بگذارید.
- **راهنما:** اطلاعات راهنما را در مورد Wi-Fi مشاهده کنید.

تنظیم نحوه خواب Wi-Fi

روی **:** ← پیشرفته ← روشن نگهداشتن Wi-Fi در حین خواب ضربه بزنید.

هنگامی که صفحه خاموش می شود، دستگاه به طور خودکار Wi-Fi را خاموش می کند. وقتی این اتفاق می افتد، اگر دستگاه طوری تنظیم شده باشد تا از اینترنت همراه استفاده کند، به آن دسترسی پیدا می کند. این کار ممکن است شامل هزینه های انتقال داده شود. برای پرهیز از هزینه های جانبی، این گزینه را روی همیشه تنظیم کنید.



تنظیم اعلان شبکه

دستگاه می تواند شبکه های Wi-Fi را شناسایی کند و هنگامی که در دسترس بودند، یک نماد در نوار وضعیت نشان دهد.

روی **:** ← پیشرفته ضربه بزنید و اعلان شبکه را علامت بزنید تا این ویژگی فعال شود.

بلوتوث

از بلوتوث برای تبادل اطلاعات در فواصل کوتاه استفاده کنید.

در صفحه تنظیمات، روی اتصالات ← بلوتوث ضربه بزنید و سپس روی کلید بلوتوث برای فعال کردن آن ضربه بزنید.

برای استفاده از گزینه های بیشتر روی **:** ضربه بزنید.

- زمان قابل رؤیت بودن: مدت زمانی که دستگاه قابل رؤیت است را تنظیم کنید.
- فایل های دریافت شده: فایل های دریافتی از طریق بلوتوث را مشاهده کنید.
- تغییر نام دستگاه: نام دستگاه را تغییر دهید.
- راهنما: اطلاعات راهنما را در مورد بلوتوث مشاهده کنید.

اتصال با واسطه و نقطه اتصال تلفن همراه

از دستگاه به عنوان یک نقطه اتصال همراه برای اشتراک گذاری اینترنت همراه با سایر دستگاه‌ها استفاده کنید. برای کسب اطلاعات بیشتر، به [اتصال با واسطه و نقطه اتصال تلفن همراه](#) مراجعه کنید.

در صفحه تنظیمات، روی **اتصالات** ← **اتصال با واسطه و نقطه اتصال تلفن همراه** ضربه بزنید.

- **نقطه اتصال تلفن همراه:** از نقطه اتصال همراه برای اشتراک گذاری اینترنت همراه با سایر رایانه‌ها یا دستگاه‌ها از طریق شبکه Wi-Fi استفاده کنید. از این ویژگی می‌توانید هنگامی که اتصال شبکه در دسترس نیست، استفاده کنید.
- **اتصال USB:** از اتصال USB برای اشتراک اینترنت همراه دستگاه با کامپیوتر از طریق USB استفاده کنید. هنگام اتصال به یک رایانه، دستگاه شما به عنوان یک مودم بی سیم برای رایانه عمل می‌کند.
- **اشتراک گذاری اینترنت با بلوتوث:** از اتصال بلوتوث برای اشتراک اینترنت همراه دستگاه با رایانه یا دیگر دستگاه‌ها استفاده کنید.

حالت پرواز

این حالت همه عملکردهای بی سیم را در دستگاه غیرفعال می‌کند. فقط می‌توانید از خدمات غیر شبکه‌ای استفاده کنید.

در صفحه تنظیمات، روی **اتصالات** ← **حالت پرواز** ضربه بزنید.

تقویت‌کننده دانلود

دستگاه را تنظیم کنید تا فایل‌ها را هم از طریق شبکه Wi-Fi و هم از طریق شبکه تلفن همراه به صورت همزمان دانلود کند.

در برنامه تنظیمات، روی **اتصالات** ← **تقویت‌کننده دانلود** ضربه بزنید و سپس روی **کلید تقویت‌کننده دانلود** ضربه بزنید تا فعال شود.

هنگام دانلود فایل‌ها از طریق شبکه تلفن همراه ممکن است متحمل هزینه‌های اضافی شوید.



استفاده از داده

مقدار مصرف اینترنت همراه خود را مشاهده کرده و تنظیمات مربوط به محدود سازی را تعیین کنید.
در صفحه تنظیمات، روی **اتصالات** ← **استفاده از داده** ضربه بزنید.

- **داده تلفن همراه:** دستگاه را به گونه ای تنظیم کنید تا از اینترنت هر شبکه همراهی استفاده کنید.
- **تنظیم محدودیت داده تلفن همراه:** محدودیتی برای مصرف اینترنت همراه تعیین کنید.
برای استفاده از گزینه های بیشتر روی **:** ضربه بزنید.
- **محدود کردن داده پس زمینه:** دستگاه را به گونه ای تنظیم کنید تا در هنگام استفاده از اینترنت همراه در پس زمینه، همگام سازی غیر فعال شود.
- **نمایش میزان مصرف Wi-Fi:** دستگاه را به گونه ای تنظیم کنید تا مصرف اینترنت از طریق Wi-Fi را نشان دهد.
- **نقاط اتصال تلفن همراه:** نقاط اتصال همراه را انتخاب کنید تا برنامه های در حال اجرا در پس زمینه قادر به استفاده از آن ها نباشند.

مکان

تنظیمات مجوز اطلاعات مکان را تغییر دهید.

- در صفحه تنظیمات، روی **اتصالات** ← **مکان** ضربه بزنید و سپس روی **کلید مکان** برای فعال کردن آن ضربه بزنید.
- **حالت:** روشی را برای جمع آوری اطلاعات مکانی خود (مکانیابی) انتخاب کنید.
 - **افزایش دقت:** دستگاه را به گونه ای تنظیم کنید که اجازه دهد اسکن Wi-Fi و بلوتوث به طور خودکار و به منظور بهبود دقت مکان انجام گیرد.
 - **درخواست های موقعیت مکانی اخیر:** مشاهده کنید که کدام برنامه ها اطلاعات مکان فعلی شما را درخواست می کنند و میزان مصرف باتری آن ها را مشاهده کنید.
 - **خدمات مکان:** ببینید که دستگاه شما از چه سرویس های مکانی استفاده می کند.
 - **مکان های من:** نمایه هایی را تنظیم کنید که در هنگام استفاده از ویژگی های GPS و Wi-Fi یا بلوتوث برای یافتن مکان شما، از مکان های خاصی استفاده می کنند.

شبکه های بیشتر

تنظیمات را برای کنترل شبکه ها به دلخواه خود تعیین کنید.

در صفحه تنظیمات، روی **اتصالات** ← **شبکه های بیشتر** ضربه بزنید.

شبکه های تلفن همراه

- داده تلفن همراه: دستگاه را به گونه ای تنظیم کنید تا از اینترنت هر شبکه همراهی استفاده کنید.
- دیتا هنگام رومینگ: دستگاه را به گونه ای تنظیم کنید تا از اینترنت در هنگام رومینگ استفاده کنید.
- حالت شبکه: یک نوع شبکه را انتخاب کنید.
- نام های نقطه دستیابی: نام نقاط دسترسی (APN) را تنظیم کنید.
- اپراتورهای شبکه: شبکه های موجود را جستجو کنید و یک شبکه برای رومینگ انتخاب کنید.

VPN

تنظیم و اتصال به شبکه های شخصی مجازی (VPN).

اترنت

هنگامیکه یک آداپتور اترنت به دستگاه وصل است گزینه اترنت در دسترس است. از این گزینه برای فعالسازی قابلیت اترنت و اعمال تنظیمات شبکه استفاده کنید.

دستگاه های نزدیک

تنظیمات مربوط به اشتراک گذاری محتوا هنگام اتصال دستگاه به دستگاه های نزدیک را تغییر دهید.

در صفحه تنظیمات، روی **اتصالات** ← **دستگاه های نزدیک** ضربه بزنید و سپس روی **کلید دستگاه های نزدیک** برای فعال کردن آن ضربه بزنید.

- **نام دستگاه:** نام سرور رسانه را برای دستگاه خود مشاهده کنید.
- **محتوا برای اشتراک گذاری:** دستگاه خود را به گونه ای تنظیم کنید تا محتویات شما با سایر دستگاه ها به اشتراک گذاشته شوند.
- **دستگاه های مجاز:** لیست دستگاه هایی را مشاهده کنید که می توانند به دستگاه شما دسترسی داشته باشند.
- **دستگاه های رد شده:** لیست دستگاه هایی را مشاهده کنید که از دسترسی به دستگاه شما منع شده اند.
- **بارگیری در:** محل حافظه را برای ذخیره فایل های رسانه انتخاب کنید.
- **دریافت فایل ها از دستگاه های دیگر:** دستگاه را به گونه ای تنظیم کنید تا آپلود از سایر دستگاه ها پذیرفته شود.

چاپ

تنظیمات مربوط به افزونه های نصب شده در دستگاه را مشخص کنید. برای چاپ از طریق Wi-Fi یا سرویس های ابری، می توانید چاپگرهای موجود را جستجو کنید یا یک چاپگر را به صورت دستی اضافه کنید. در صفحه تنظیمات، روی **اتصالات** ← **چاپ** ضربه بزنید.

Screen Mirroring

قابلیت اشتراک گذاری صفحه را فعال کرده و صفحه نمایشگر خود را با دیگران به اشتراک بگذارید.
در صفحه تنظیمات، روی **اتصالات** ← **Screen Mirroring** ضربه بزنید.

دستگاه

صداها و اعلان‌ها

تنظیمات مربوط به صداها و اعلان‌ها را تغییر دهید.

در صفحه تنظیمات، روی **دستگاه** ← **صداها و اعلان‌ها** ضربه بزنید.

- **زنگ تماس:** میزان بلندی صدای آهنگ‌های زنگ تماس را تنظیم کنید.
- **رسانه:** میزان بلندی صدای موسیقی و فیلم‌ها را تنظیم کنید.
- **اعلان‌ها:** میزان بلندی صدای اعلان‌ها را تنظیم کنید.
- **سیستم:** میزان بلندی صداها و سیستم را تنظیم کنید.
- **حالت صدا:** دستگاه را به گونه ای تنظیم کنید که از حالت صدا یا حالت سکوت استفاده کند.
- **شدت لرزاننده:** شدت لرزش اعلان را تنظیم کنید.
- **لرزش هنگام زنگ زدن:** دستگاه را به گونه ای تنظیم کنید تا برای تماس‌های ورودی بلرزد و یک زنگ تماس پخش کند.
- **زنگ‌های تماس:** یک آهنگ زنگ برای تماس‌های ورودی اضافه یا انتخاب کنید.
- **لرزش‌ها:** یک الگوی لرزش اضافه کرده یا انتخاب کنید.
- **آهنگ زنگ اعلان:** یک زنگ تماس را برای رویدادهایی مانند پیام‌های ورودی و تماس‌های بدون پاسخ انتخاب کنید.
- **صداها و دیگر:** تنظیمات صدای سیستم را تغییر دهید.
- **مزاحم نشوید:** دستگاه را به گونه ای تنظیم کنید تا صدای تماس‌های ورودی و اعلان‌ها را قطع کند، به جز موارد استثنای مجاز.
- **اعلان‌ها در صفحه قفل:** نمایش یا عدم نمایش محتوای اعلان‌ها را در صفحه قفل تنظیم کنید.
- **اعلان‌های برنامه:** تنظیمات اعلان مربوط به هر برنامه را تغییر دهید.
- **دسترسی به اعلان:** برنامه‌هایی را برای نمایش کلیه اعلان‌های آنها در پانل اعلان انتخاب کنید.
- **Adapt Sound:** صدا را برای یک گوش خود به صورت سفارشی تنظیم کنید که در حین تماس یا هنگامی که به موسیقی گوش می‌کنید بیشتر از آن استفاده می‌کنید.

این ویژگی ممکن است در بعضی دستگاه‌ها پشتیبانی نشود.



صفحه نمایش

تنظیمات صفحه نمایش را تغییر دهید.

در صفحه تنظیمات، روی **دستگاه** ← **صفحه نمایش** ضربه بزنید.

• **فونت:**

- **سبک فونت:** فونت متن دستگاه را تغییر دهید.

- **اندازه فونت:** اندازه قلم را تغییر دهید.

• **روشنایی:** نور صفحه نمایش را تنظیم کنید.

• **چرخش صفحه:** دستگاه را به گونه ای تنظیم کنید تا با چرخش آن، محتویات صفحه نیز بطور خودکار بچرخد.

- **چرخش هوشمند:** رابط را تنظیم کنید بسته به جهت چهره شما، چرخش انجام ندهد.

• **پایداری هوشمند:** دستگاه را به گونه ای تنظیم کنید تا از خاموش شدن نور زمینه به هنگام مشاهده صفحه، جلوگیری شود.

• **زمان خاموش شدن صفحه:** مدت زمانی که دستگاه نور پس زمینه را روشن نگه می دارد تنظیم کنید.

• **حالت صفحه:**

- **صفحه نمایش قابل تطبیق:** از این حالت برای بهینه سازی صفحه نمایش با توجه به تنظیمات نمایش استفاده کنید.

- **سینمای AMOLED:** از این حالت برای شفاف سازی هرچه بیشتر صدای نمایش استفاده کنید.

- **عکس AMOLED:** این تنظیمات مشابه طیف دما برای نوردهی تعادل سفیدی در دوربین های حرفه ای است.

- **اصلی:** از این حالت برای محیط های کم نور مانند اتاق های تاریک استفاده کنید.

• **حالت خواندن:** برنامه هایی که از حالت مطالعه استفاده خواهند کرد را انتخاب کنید. در حالت مطالعه، دستگاه از چشمان شما هنگام مطالعه در شب، مراقبت می کند.

• **تنظیم خودکار حالت صفحه:** دستگاه را به گونه ای تنظیم کنید تا با تنظیم روشنایی صفحه، در مصرف نیرو صرفه جویی شود.

• **محافظ صفحه:** دستگاه را به گونه ای تنظیم کنید تا وقتی دستگاه در حال شارژ شدن یا اتصال به یک پایه رومیزی است، یک محافظ صفحه نمایش را اجرا کند.

• **مدت زمان نور کلید لمسی:** مدت زمان روشن ماندن نور دکمه برنامه های اخیر و بازگشت را تنظیم کنید.

• **افزایش حساسیت لمس:** دستگاه را تنظیم کنید که امکان استفاده از صفحه لمسی را با دستکش فراهم کند.

بسته به نوع ماده پوشاک تان هنگام لمس دستگاه، بعضی دستورات ممکن است شناسایی نشوند.



کاغذ دیواری

تنظیمات کاغذ دیواری را تغییر دهید.

در صفحه تنظیمات، روی **دستگاه** ← **کاغذ دیواری** ضربه بزنید.

- **صفحه اصلی:** یک تصویر پس‌زمینه برای صفحه اصلی کلاسیک انتخاب کنید.
- **صفحه قفل:** یک تصویر پس‌زمینه برای صفحه قفل، انتخاب کنید.
- **صفحه اصلی و صفحه قفل:** یک تصویر پس‌زمینه برای صفحه اصلی کلاسیک و صفحه قفل انتخاب کنید.

صفحه قفل

تنظیمات صفحه قفل را تغییر دهید.

در صفحه تنظیمات، روی **دستگاه** ← **صفحه قفل** ضربه بزنید.

- **قفل صفحه:** روش قفل کردن صفحه را تغییر دهید. بسته به روش انتخابی قفل صفحه، امکان دارد گزینه‌های زیر متفاوت باشند.
- **گزینه‌های ویجت قفل:** تنظیمات را برای ویجت ساعت پیکربندی کنید.
- **ساعت دوگانه:** دستگاه را به گونه‌ای تنظیم کنید تا ساعت دوتایی نمایش داده شود.
- **اندازه ساعت:** اندازه ساعت را تغییر دهید.
- **نمایش تاریخ:** دستگاه را به گونه‌ای تنظیم کنید تا تاریخ در کنار ساعت نمایش داده شود.
- **میانبرها:** با استفاده از این ویژگی، میانبرها در صفحه قفل نمایش داده می‌شوند و قابلیت ویرایش نیز ارائه داده خواهد شد.



این ویژگی ممکن است بسته به ارائه دهنده سرویس یا منطقه شما، موجود نباشد.

- **اطلاعات مالک:** اطلاعات خود را وارد کنید که همراه با ساعت نمایش داده می‌شوند.
- **جلوه قفل گشایی:** جلوه‌ای را برای مشاهده در زمان باز کردن قفل صفحه انتخاب کنید.
- **متن راهنما:** دستگاه را به گونه‌ای تنظیم کنید تا متن راهنما بر روی صفحه قفل شده نشان داده شود.

چند پنجره

دستگاه را برای استفاده از چند پنجره ای تنظیم کنید.

در صفحه تنظیمات، روی **دستگاه** ← **چند پنجره** ضربه بزنید و سپس روی **کلید چند پنجره** ضربه بزنید تا فعال شود.

- **باز در نمای چند پنجره ای:** دستگاه را تنظیم کنید تا ویژگی چند پنجره ای همزمان با باز شدن فایل‌ها از فایل‌های شخصی یا ویدئو فعال شود. همچنین هنگام مشاهده پیوست‌های پیام‌ها، دستگاه این ویژگی را فعال می‌کند.

پنل اعلان

گزینه هایی را که در پنل اعلان ها نمایان می شوند، سفارشی کنید.

در صفحه تنظیمات، روی **دستگاه** ← **پنل اعلان** ضربه بزنید.

- **تنظیم روشنایی:** دستگاه را تنظیم کنید تا نوار تنظیم روشنایی در صفحه اعلان ها نمایش داده شود.
- **برنامه های توصیه شده:** دستگاه را تنظیم کنید که فهرستی از برنامه های توصیه شده را بر اساس اقدامات شما نظیر متصل کردن یک هدست به دستگاه، نمایش دهد.
- **تنظیم دکمه های تنظیم سریع:** دکمه های تنظیم سریع نمایش داده شده بر روی صفحه اعلان ها را مجدداً ترتیب بندی کنید.

جعبه ابزار

دستگاه را تنظیم کنید تا از جعبه ابزار استفاده کند.

در صفحه تنظیمات، روی **دستگاه** ← **جعبه ابزار** ضربه بزنید و سپس روی **کلید جعبه ابزار** برای فعال کردن آن ضربه بزنید.

فهرست برنامه ها را برای نمایش در جعبه ابزار مشاهده کنید. برای ویرایش لیست برنامه ها، روی  ضربه بزنید.

حرکات

ویژگی شناسایی حرکت را در دستگاه تان فعال کنید و تنظیماتی که شناسایی حرکت را در دستگاه تان، کنترل می کنند تغییر دهید.

در صفحه تنظیمات، روی **دستگاه** ← **حرکات** ضربه بزنید.

ممکن است برخی ویژگی ها در بعضی دستگاه ها پشتیبانی نشود.



- **تماس مستقیم:** دستگاه را تنظیم کنید تا با برداشتن و نگه داشتن دستگاه نزدیک گوش در هنگام مرور جزئیات تماس، پیام یا اطلاعات مخاطبین، تماس صوتی برقرار شود.
- **هشدار هوشمند:** دستگاه را به گونه ای تنظیم کنید تا وقتی دستگاه را برمی دارید، درباره تماس های از دست رفته یا پیام های جدید به شما هشدار بدهد.
- **بی صدا:**

- **گرفتن کف دست روی صفحه:** دستگاه را تنظیم کنید تا وقتی صفحه را با کف دست خود لمس می کنید، پخش رسانه را متوقف کند یا تماس های ورودی یا هشدارها را بی صدا کند.

- **حرکت کف دست برای عکسبرداری:** دستگاه را طوری تنظیم کنید تا وقتی دست خود را در صفحه به چپ یا راست می کشید، از صفحه عکس گرفته شود.

قابلیت دسترسی

از این ویژگی برای بهبود دسترسی به دستگاه استفاده کنید.

در صفحه تنظیمات، روی **دستگاه** ← **قابلیت دسترسی** ضربه بزنید.

- **بینایی:** تنظیمات را به صورت سفارشی انجام دهید تا قابلیت دسترسی برای افرادی که مشکل بینایی دارند بهبود یابد.

- **Talkback: TalkBack** را که بازخورد صوتی ارائه می‌کند، فعال کنید. برای مشاهده اطلاعات درباره نحوه استفاده از این ویژگی ها، روی **تنظیمات** ← **راه اندازی آموزش گام به گام «کاوش با لمس»** ضربه بزنید.

- **دسترسی سوئیچ:** با تنظیم این گزینه می‌توانید با فشار دادن دکمه‌های فیزیکی موجود روی دستگاه، منوهای روی صفحه را کنترل کنید.

- **صفحه تیره:** دستگاه را به گونه ای تنظیم کنید که همواره صفحه را خاموش کند تا محتوای دستگاه شما به صورت خصوصی حفظ شود.

- **وارد کردن با کلید سریع:** دستگاه را به گونه ای تنظیم کنید که هنگام برداشتن انگشت خود از روی یک نوشته روی صفحه کلید، آن نوشته را وارد کند. از این ویژگی می‌توانید برای نوشتن، به جای برداشتن انگشت و دو بار ضربه زدن روی صفحه استفاده کنید.

- **رمزهای عبور گفتاری:** دستگاه را به گونه ای تنظیم کنید که هنگام فعال شدن TalkBack، رمز عبوری که وارد می‌کنید را با صدای بلند بخواند.

- **اندازه فونت:** اندازه قلم را تغییر دهید.

- **فونت با کنتراست بالا:** رنگ و طرح فونت ها را طوری تنظیم کنید تا کنتراست بین متن و پیش زمینه افزایش یابد.

- **حرکات بزرگنمایی:** با تنظیم این گزینه، دستگاه روی صفحه بزرگنمایی انجام داده و روی قسمت خاصی زوم می‌کند.

- **یادآور اعلان:** دستگاه را به گونه ای تنظیم کنید که در مورد اعلان‌هایی که بررسی نکرده اید، به شما هشدار دهد.

- **رنگ های نگاتیو:** برای بهبود قابلیت دیدن، رنگ‌ها را معکوس کنید.

- **تنظیم رنگ:** اگر دستگاه تشخیص دهد که شما دچار کوررنگی هستید یا برای خواندن محتوا مشکلی دارید، طرح کلی رنگ را تنظیم می‌کند.

- **میانبر قابلیت دسترسی:** دستگاه را به گونه ای تنظیم کنید تا با فشردن و نگهداشتن دکمه روشن/خاموش و سپس ضربه زدن و نگهداشتن صفحه با دو انگشت، Talkback فعال شود.

- **گزینه های متن به گفتار:** تنظیمات مربوط به ویژگی های تبدیل متن به گفتار که هنگام فعال شدن TalkBack استفاده می‌شود نظیر زبان‌ها، سرعت و غیره را تغییر دهید.

- **شنوایی:** تنظیمات را به صورت سفارشی انجام دهید تا قابلیت دسترسی برای افرادی که مشکل شنوایی دارند بهبود یابد.
- **اعلان فلش:** فلش را به گونه‌ای تنظیم کنید که با دریافت اعلان‌ها یا به صدا در آمدن هشدارها، چشمک بزند.
- **همه صداها را خاموش کنید:** دستگاه را به گونه‌ای تنظیم کنید که همه صداها نظیر صدای رسانه و صدای تماس گیرنده در حین یک مکالمه را خاموش کند.
- **زیرنویس‌های Samsung (CC):** دستگاه را به گونه‌ای تنظیم کنید تا زیرنویس‌های مربوط به محتوای پشتیبانی شده با Samsung را نمایش دهد و تنظیمات زیرنویس را تغییر دهد.
- **زیرنویس‌های Google (CC):** دستگاه را به گونه‌ای تنظیم کنید تا زیرنویس‌های مربوط به محتوای پشتیبانی شده با Google را نمایش دهد و تنظیمات زیرنویس را تغییر دهد.
- **توازن صدا:** دستگاه را به گونه‌ای تنظیم کنید که هنگام استفاده از هدست توازن صدا را تنظیم کند.
- **صدای تکی:** دستگاه را به گونه‌ای تنظیم کنید تا هنگامی که هدست متصل است، خروجی صدا را از استریو به مونو تغییر دهد.
- **مهارت و ارتباط:** تنظیمات را به صورت سفارشی انجام دهید تا قابلیت دسترسی برای افرادی که به سرعت نمی‌توانند واکنش نشان دهند، بهبود یابد.
- **منوی دستیار:** دستگاه را به گونه‌ای تنظیم کنید تا نماد میانبر کمکی به شما نشان داده شود. این نماد به شما کمک می‌کند تا به عملکردهای پشتیبانی شده بوسیله دکمه‌های خارجی یا ویژگی‌های موجود در پنل اعلان‌ها دسترسی داشته باشید. همچنین می‌توانید منوی نماد میانبر را ویرایش کنید.
- **تأخیر ضربه زدن و نگه داشتن:** زمان تشخیص برای ضربه و نگه داشتن صفحه نمایش را تنظیم کنید.
- **کنترل تعامل:** حالت کنترل تعامل را برای محدود کردن واکنش دستگاه به ورودی‌ها در هنگام استفاده از برنامه‌ها، فعال کنید.
- **دسترسی مستقیم:** دستگاه را به گونه‌ای تنظیم کنید تا با سه بار فشردن سریع دکمه صفحه اصلی، منوهای قابلیت دسترسی باز شوند.
- **پاسخ‌گویی و پایان دادن به تماس‌ها:** تغییر دادن روش پاسخ دادن یا پایان دادن به تماس‌ها.
- **حالت تک ضربه:** دستگاه را به گونه‌ای تنظیم کنید تا با ضربه زدن روی دکمه به جای کشیدن آن، تماس‌های ورودی یا اعلان‌ها را کنترل کنید.
- **مدیریت قابلیت دسترسی:** تنظیمات قابلیت دسترسی را انتقال دهید تا با سایر دستگاه‌ها به اشتراک گذاشته شود.
- **خدمات:** سرویس‌های قابلیت دسترسی نصب شده در دستگاه را مشاهده نمایید.

کاربران

نمایه های کاربر را برای تنظیمات شخصی شده راه اندازی و مدیریت کنید. برای کسب اطلاعات بیشتر، به **چندین کاربر** مراجعه کنید.

در صفحه تنظیمات، روی **دستگاه** ← **کاربران** ضربه بزنید.

حالت خصوصی

دستگاه را به گونه ای تنظیم کنید که از دسترسی سایرین به محتوای شخصی شما با فعال سازی حالت خصوصی جلوگیری کند.

در صفحه تنظیمات، روی **دستگاه** ← **حالت خصوصی** ضربه بزنید و سپس روی **حالت خصوصی** ضربه بزنید تا فعال شود.

- **نوع دسترسی به حالت خصوصی:** روش باز کردن قفل را برای فعال کردن حالت خصوصی، تنظیم کنید یا تغییر دهید.
- **غیرفعال شدن خودکار:** دستگاه را به گونه ای تنظیم کنید که با خاموش شدن صفحه، از حالت خصوصی خارج شود.

اسکنر انگشت

اثر انگشت های خود را در دستگاه برای تأمین امنیت دستگاه یا ورود به حساب سامسونگ خود ثبت کنید.

در صفحه تنظیمات، روی **دستگاه** ← **اسکنر انگشت** ضربه بزنید.

- **مدیریت اثر انگشت:** اطلاعات اثر انگشت را ثبت یا حذف کنید.
- **تغییر رمز ورود پشتیبان:** اگر دستگاه اثر انگشت را شناسایی نمی کند، رمز عبور جایگزین را تغییر دهید.
- **قفل صفحه:** روش قفل کردن صفحه را تغییر دهید.
- **ورود به وب:** دستگاه را به منظور ورود به صفحات وب تنظیم کنید.
- **تأیید اعتبار حساب سامسونگ:** دستگاه را تنظیم کنید که حساب سامسونگ شما را توسط اثر انگشت ها تأیید کند.

اصلی

حساب ها

حساب ایمیل یا SNS اضافه کنید.

در صفحه تنظیمات، روی اصلی ← حساب ها ضربه بزنید.

Cloud

تنظیمات را برای همگام سازی داده ها یا فایل ها با حساب سامسونگ تان یا حافظه ابری Dropbox تغییر دهید.

در صفحه تنظیمات، روی اصلی ← Cloud ضربه بزنید.

تهیه نسخه پشتیبان و بازنشانی

تنظیمات را برای مدیریت تنظیمات و محتویات تغییر دهید.

در صفحه تنظیمات، روی اصلی ← تهیه نسخه پشتیبان و بازنشانی ضربه بزنید.

- **نسخه پشتیبان از داده من:** دستگاه را به گونه ای تنظیم کنید تا از اطلاعات برنامه ها و تنظیمات شما روی سرور Google، پشتیبان گیری شود.
- **حساب پشتیبان:** حساب Google خود را برای پشتیبان گیری تنظیم یا ویرایش کنید.
- **بازیابی خودکار:** دستگاه را به گونه ای تنظیم کنید تا وقتی برنامه را بار دیگر روی تلفن همراه نصب کردید، تنظیمات و اطلاعات برنامه، بازیابی شوند.
- **بازنشانی تنظیمات شبکه:** تنظیمات اتصال شبکه را به تنظیمات پیش فرض کارخانه برگردانید.
- **بازنشانی داده کارخانه:** تنظیمات شما را به مقادیر پیش فرض کارخانه باز می گرداند و همه محتویات شما را حذف می کند.

زبان و ورودی

تنظیمات را برای متن ورودی تغییر دهید. بعضی از گزینه ها بسته به زبان انتخاب شده ممکن است در دسترس نباشند.

در صفحه تنظیمات، روی اصلی ← زبان و ورودی ضربه بزنید.

زبان

یک زبان برای نمایش همه منوها و برنامه ها انتخاب کنید.

پیش فرض

نوع صفحه کلید پیش فرض را برای وارد کردن متن انتخاب کنید.

صفحه کلید سامسونگ



گزینه های موجود ممکن است بسته به ناحیه یا ارائه دهنده سرویس شما، متفاوت باشند.

- **انتخاب زبان های ورودی:** زبان های متن ورودی را انتخاب کنید.
- **متن پیشگو:** حالت پیشگویی متن را فعال کنید تا طبق ورودی شما کلمات را پیش بینی کند و کلماتی پیشنهاد دهد. همچنین می توانید تنظیمات پیشگویی کلمه را سفارشی کنید.
- **جایگزین کردن خودکار:** دستگاه را تنظیم کنید تا با ضربه زدن روی کلید فاصله، واژه های دارای غلط املائی یا ناقص را تصحیح کند.
- **بزرگ کردن خودکار حرف اول:** دستگاه را به گونه ای تنظیم کنید تا به طور خودکار پس از آخرین علامت نقطه گذاری، مانند نقطه پایان، علامت سؤال، یا علامت تعجب اولین حرف را با حروف بزرگ بنویسد.
- **فاصله گذاری خودکار:** با استفاده از این ویژگی، به صورت خودکار بین کلمات فاصله قرار داده خواهد شد.
- **نشانه گذاری خودکار:** دستگاه را به گونه ای تنظیم کنید که وقتی بر روی نوار فاصله دو ضربه می زنید، یک نقطه وارد کند.
- **جابجایی صفحه کلید:**
 - **هیچیک:** دستگاه را به گونه ای تنظیم کنید تا ویژگی جابجایی صفحه کلید غیرفعال شود.
 - **ورودی پی در پی:** دستگاه را به گونه ای تنظیم کنید تا با کشیدن انگشت بر روی صفحه کلید، متن وارد شود.
 - **کنترل مکان نما:** برای جابجا کردن مکان نما با حرکت در صفحه کلید، ویژگی پیمایش صفحه کلید هوشمند را فعال کنید.
- **صدا:** دستگاه را به گونه ای تنظیم کنید تا وقتی کلیدی را لمس می کنید، دستگاه صدا پخش کند.
- **لرزاننده:** دستگاه را به گونه ای تنظیم کنید تا وقتی کلیدی را لمس می کنید، دستگاه بلرزد.
- **پیش نمایش نویسه:** دستگاه را به گونه ای تنظیم کنید تا هر حرفی را که لمس می کنید آن را به صورت یک تصویر بزرگ نمایش دهد.
- **تنظیم مجدد:** تنظیمات صفحه کلید سامسونگ را بازنشانی کنید.

تایپ صوتی Google

- زبان‌ها: زبان های متن ورودی را انتخاب کنید.
- تشخیص «Ok Google»: دستگاه را به گونه‌ای تنظیم کنید که با بیان عبارت «Ok Google» در حین استفاده از برنامه جستجو، تشخیص صدا فعال شود.



این ویژگی ممکن است بسته به ارائه دهنده سرویس یا منطقه شما، موجود نباشد.

- هندزفری: دستگاه را به گونه ای تنظیم کنید تا از دستگاه‌های هندزفری در صفحه قفل شده استفاده کنید.
- خروجی گفتار: با استفاده از این ویژگی، بازخورد صوتی برای هشدار درباره اقدام فعلی به شما ارائه داده خواهد شد.
- تشخیص گفتار آفلاین: اطلاعات زبان را برای ورودی صوتی آفلاین دانلود کرده و نصب کنید.
- مسدود کردن کلمات توهین‌آمیز: دستگاه را به گونه ای تنظیم کنید که کلمات توهین آمیز را در ورودی های صوتی تشخیص ندهد.
- هدست بلوتوث: با استفاده از این ویژگی، ورودی صوتی کلیدواژه‌های جستجو از طریق میکروفون هدست بلوتوث هنگامی که هدست بلوتوث متصل است امکان‌پذیر خواهد شد.



این ویژگی ممکن است در بعضی دستگاه ها پشتیبانی نشود.

گزینه های متن به گفتار

- موتور TTS برگزیده: یک موتور تولید گفتار را انتخاب کنید. برای تغییر تنظیمات موتورهای تولید گفتار، گزینه ⚙️ را انتخاب کنید.
- سرعت گفتار: یک سرعت برای ویژگی تبدیل متن به گفتار انتخاب کنید.
- به یک مثال گوش کنید: به متن خوانده شده به عنوان نمونه گوش دهید.
- وضعیت زبان پیش‌فرض: وضعیت زبان پیش فرض را برای ویژگی "تبدیل متن به گفتار" مشاهده کنید.

سرعت اشاره گر

سرعت اشاره گر ماوس یا صفحه جستجوی متصل به دستگاه را تنظیم کنید.

تاریخ و ساعت

به تنظیمات زیر درباره چگونگی نمایش زمان و تاریخ در دستگاه دسترسی پیدا کنید یا آنها را تغییر دهید.
در صفحه تنظیمات، روی **اصلی** ← **تاریخ و ساعت** ضربه بزنید.



اگر باتری کاملاً خالی شود یا از دستگاه خارج شود، زمان و تاریخ باید مجدداً تنظیم شوند.

- **زمان و تاریخ خودکار:** در صورتی که به مناطقی سفر کنید که ساعت و تاریخ متفاوتی دارند، ساعت و تاریخ به طور خودکار به روز می شوند.
- **تنظیم تاریخ:** تاریخ کنونی را به صورت دستی تنظیم کنید.
- **تنظیم ساعت:** ساعت کنونی را به صورت دستی تنظیم کنید.
- **منطقه زمانی خودکار:** دستگاه را به گونه ای تنظیم کنید تا در هنگام جابجایی در بین مناطق زمانی مختلف، اطلاعات مربوط به منطقه زمانی دریافت شود.
- **انتخاب منطقه زمانی:** منطقه زمانی اصلی را انتخاب کنید.
- **استفاده از قالب ۲۴ ساعته:** ساعت را به شکل ۲۴ ساعته نمایش دهید.

لوازم جانبی

تنظیمات مربوط به لوازم جانبی را تغییر دهید.

در صفحه تنظیمات، روی **اصلی** ← **لوازم جانبی** ضربه بزنید.

- **حالت خروجی صوتی:** یک قالب خروجی صوتی را انتخاب کنید تا وقتی که دستگاهتان به دستگاه‌های خارجی وصل می‌شود، از آن استفاده کنید. دستگاه‌های مشابه ممکن است از سیستم صوتی فراگیر پشتیبانی نکنند.



این ویژگی ممکن است در بعضی دستگاه‌ها پشتیبانی نشود.

- **خروجی صوتی:** یک قالب خروجی صوتی انتخاب کنید تا وقتی که دستگاهتان به دستگاه‌های HDMI وصل می‌شود از آن استفاده کنید. دستگاه‌های مشابه ممکن است از سیستم صوتی فراگیر پشتیبانی نکنند.
- **بازگشایی خودکار:** دستگاه را به گونه ای تنظیم کنید که وقتی درپوش آن باز می‌شود، قفل آن به صورت خودکار باز شود.

باتری

- میزان مصرف باتری دستگاه خود را مشاهده کنید.
- در صفحه تنظیمات، روی **اصلی** ← **باتری** ضربه بزنید.
- **درصد در نوار وضعیت:** دستگاه را به گونه ای تنظیم کنید تا میزان باتری باقیمانده نمایش داده شود.

ذخیره نیرو

- حالت ذخیره نیرو را فعال کنید و تنظیمات حالت ذخیره نیرو را تغییر دهید. برای کسب اطلاعات بیشتر، به **ویژگی ذخیره نیرو** مراجعه کنید.
- در صفحه تنظیمات، روی **اصلی** ← **ذخیره نیرو** ضربه بزنید.
- **حالت ذخیره نیرو:** حالت ذخیره نیرو را فعال کنید و تنظیمات حالت ذخیره نیرو را تغییر دهید.
- **شروع ذخیره نیرو:** وقتی برق باقیمانده باتری به میزان از پیش تعیین شده می‌رسد، حالت ذخیره نیرو را به صورت خودکار فعال کنید.
- **مسدود کردن کل اطلاعات پس‌زمینه:** دستگاه را تنظیم کنید که مانع استفاده برنامه‌های در حال اجرا در پس‌زمینه از اتصال داده‌های تلفن همراه شود.
- **حالت ذخیره نیروی بیشتر:** با نمایش یک چیدمان ساده تر و اجازه دسترسی محدود به یک برنامه، زمان کارکرد باتری را افزایش و مصرف آن را کاهش دهید.
- زمان باقیمانده نشان داده شده، نشانگر زمان باقیمانده قبل از اتمام شارژ باتری است. این زمان، بسته به تنظیمات دستگاه و شرایط کارکرد می‌تواند متفاوت باشد.



محل ذخیره

- اطلاعات حافظه دستگاه و کارت حافظه را مشاهده کرده یا کارت حافظه را فرمت کنید.
- در صفحه تنظیمات، روی **اصلی** ← **محل ذخیره** ضربه بزنید.



فرمت کردن کارت حافظه، تمام اطلاعات موجود در آن را برای همیشه پاک می‌کند.



ظرفیت واقعی حافظه داخلی کمتر از ظرفیت مشخص شده است، زیرا سیستم عامل و برنامه های پیش فرض بخشی از حافظه را اشغال کرده اند. میزان ظرفیت حافظه موجود پس از ارتقاء دستگاه ممکن است تغییر کند.

امنیت

تنظیمات مربوط برای ایمن کردن دستگاه و سیم کارت یا USIM کارت را تغییر دهید.

در صفحه تنظیمات، روی اصلی ← امنیت ضربه بزنید.

- **سرپرست های دستگاه:** مدیران دستگاه نصب شده بر روی گوشی خود را مشاهده نمایید. می‌توانید به مدیران دستگاه اجازه بدهید تا ضوابط جدید بر روی دستگاه اعمال کنند.
- **منابع نامشخص:** دستگاه را به گونه ای تنظیم کنید که نصب برنامه ها از منابع نامشخص را مجاز کند.
- **رمزگذاری دستگاه:** یک رمز عبور برای رمز گذاری اطلاعات ذخیره شده بر روی دستگاه وارد کنید. در هر بار روشن کردن دستگاه باید رمز عبور را وارد کنید.

پیش از فعال کردن این تنظیم، باتری را شارژ کنید زیرا رمز گذاری داده ها ممکن است بیش از یک ساعت طول بکشد.



- **رمزگذاری کارت حافظه:** دستگاه را به گونه ای تنظیم کنید تا فایل های موجود در کارت حافظه رمزگذاری شوند.

اگر دستگاه خود را با فعال بودن این تنظیم به تنظیمات کارخانه باز گردانید، دستگاه نخواهد توانست فایل‌های رمز گذاری شده را بخواند. پیش از بازنشانی دستگاه، این تنظیم را غیر فعال کنید.



- **کنترل های راه دور:** دستگاه را به گونه ای تنظیم کنید تا امکان کنترل دستگاه گم شده یا سرقت شده از راه دور از طریق اینترنت وجود داشته باشد. برای استفاده از این ویژگی، باید وارد حساب سامسونگ خود شوید.
- **هشدار تغییر سیم کارت:** ویژگی "یافتن تلفن همراه من" را فعال یا غیرفعال کنید که این کار شما را در ردیابی دستگاه دزدیده یا گم شده خود، کمک می‌نماید.

- **به وبسایت بروید:** به وب سایت Find my mobile (یافتن تلفن همراه من) (findmymobile.samsung.com) بروید. می‌توانید دستگاه گم شده یا دزدیده شده را در وب سایت Find my mobile ردیابی کنید.

- **تنظیم قفل سیم کارت:**

- **قفل سیم کارت:** قفل پین را برای درخواست رمز قبل از استفاده از دستگاه فعال یا غیرفعال کنید.
- **تغییر پین سیم:** پین کد بکار رفته برای دسترسی به داده های سیم کارت یا USIM کارت به کار رفته را تغییر دهید.
- **قابل رؤیت کردن رمزهای ورود:** دستگاه را به گونه ای تنظیم کنید تا کلمه های عبور شما را در زمان نوشتن نشان دهد.
- **بروزرسانیهای سیاست امنیتی:** دستگاه را به گونه ای تنظیم کنید تا به روز رسانی های ایمنی را بررسی کرده و دانلود کند.
- **ارسال گزارش های امنیتی:** دستگاه را به گونه ای تنظیم کنید تا گزارش های امنیتی به روز را به صورت خودکار به سامسونگ ارسال کند.

- نوع حافظه ذخیره سازی: یک نوع حافظه را جهت ذخیره کردن فایل های محرمانه تنظیم کنید.
- گواهینامه های قابل اطمینان: برای استفاده ایمن از برنامه های مختلف از گواهینامه ها و اعتبارنامه ها استفاده کنید.
- نصب از محل ذخیره دستگاه: گواهی نامه های رمزگذاری شده را از روی حافظه USB نصب کنید.
- پاک کردن اطلاعات ورود: محتویات اعتبارنامه را از دستگاه پاک کنید و رمز عبور را مجدداً تنظیم کنید.
- عوامل مطمئن: عوال مطمئن نصب شده بر روی دستگاه را مشاهده نمایید.
- پین کردن پنجره ها: با استفاده از این ویژگی نماد برنامه انتخاب شده را بر روی صفحه ثابت نگهدارید.
- دسترسی به داده های مصرف: ببینید چه برنامه هایی می توانند به تاریخچه استفاده از دستگاه شما دسترسی داشته باشند.
- Smart Lock: با استفاده از این ویژگی دستگاه، پس از یافتن دستگاه ها یا موقعیت های مورد اعتماد، از صفحه قفل می گذرد.
- مجوز <مزاحم نشوید>: مشاهده لیست ویژگی ها و برنامه هایی که برای استفاده از آنها مجوز دارید. همچنین، می توانید تنظیمات «مزاحم نشوید» را ویرایش کنید.

درباره دستگاه

به اطلاعات دستگاه دسترسی پیدا کنید، نام دستگاه را ویرایش کنید یا نرم افزار دستگاه را به روزرسانی نمایید. در صفحه تنظیمات، روی اصلی ← درباره دستگاه ضربه بزنید.

برنامه ها

مدیر برنامه

برنامه های دستگاه خود را مشاهده و مدیریت کنید. در صفحه تنظیمات، روی برنامه ها ← مدیر برنامه ضربه بزنید.

برنامه های پیش فرض

یک تنظیم پیش فرض برای استفاده از برنامه ها انتخاب کنید. در صفحه تنظیمات، روی برنامه ها ← برنامه های پیش فرض ضربه بزنید.

عیب یابی

پیش از تماس با مرکز خدمات سامسونگ، لطفاً راهکارهای زیر را امتحان کنید. برخی از وضعیت ها ممکن است در مورد دستگاه شما صدق نکند.

وقتی دستگاه خود را روشن می کنید یا وقتی در حال استفاده از آن هستید، دستگاه از شما می خواهد یکی از رمزهای زیر را وارد کنید:

- کلمه عبور: وقتی قفل دستگاه فعال است، باید کلمه عبور تنظیم شده برای دستگاه را وارد کنید.
- پین (PIN): هنگام استفاده از دستگاه برای اولین بار یا زمانی که درخواست پین فعال شده است، باید پین عرضه شده به همراه سیم کارت را وارد نمایید. می توانید این ویژگی را با استفاده از فهرست قفل سیم کارت غیرفعال کنید.
- پاک (PUK): سیم کارت مسدود شده است، این وضعیت معمولاً در نتیجه وارد کردن پین نادرست برای چند بار اتفاق می افتد. باید پاک عرضه شده توسط ارائه دهنده خدمات خود را وارد کنید.
- پین 2 (PIN²): وقتی می خواهید به فهرستی دسترسی پیدا کنید که به پین 2 نیاز دارد، باید پین 2 عرضه شده با سیم کارت را وارد کنید. برای کسب اطلاعات بیشتر با ارائه دهنده سرویس خود تماس بگیرید.

دستگاه شما پیام های خطای شبکه یا خطای سرور نمایش می دهد

- وقتی در مناطق دارای سیگنال ضعیف هستید، ممکن است ارتباط برقرار نشود. به محل دیگری بروید و دوباره سعی کنید. هنگام حرکت امکان دارد پیام های خطا به طور مرتب نمایان شود.
- بدون داشتن اشتراک نمی توانید به بعضی امکانات دسترسی داشته باشید. برای کسب اطلاعات بیشتر با ارائه دهنده سرویس خود تماس بگیرید.

دستگاه شما روشن نمی شود

اگر باتری به طور کامل تخلیه شده باشد، دستگاه شما روشن نخواهد شد. پیش از روشن کردن دستگاه، باتری آن را به طور کامل شارژ نمایید.

واکنش صفحه لمسی کُند یا نادرست است

- در صورت اتصال پروژکتور صفحه یا سایر لوازم جانبی به صفحه لمسی، امکان دارد صفحه لمسی به درستی عمل نکند.
- اگر دستکش بپوشید، اگر دست های شما هنگام لمس صفحه لمسی تمیز نباشد یا اگر با اشیاء نوک تیز یا نوک انگشت های خود به صفحه ضربه بزنید، امکان دارد صفحه لمسی به درستی کار نکند.
- ممکن است زمانی که صفحه لمسی در معرض آب یا محیط های مرطوب قرار بگیرد، درست عمل نکند.
- برای پاک کردن خطاهای موقت نرم افزار، دستگاه را دوباره راه اندازی کنید.
- مطمئن شوید نرم افزار دستگاه شما به جدیدترین نسخه به روز رسانی شده باشد.
- در صورتی که صفحه لمسی خراشیده یا خراب شد، به مرکز خدمات سامسونگ مراجعه کنید.

دستگاه گیر می کند یا با مشکل جدی روبرو می شود

راه حل های زیر را امتحان نمایید. اگر مشکل هنوز برطرف نشده است، با مرکز خدمات سامسونگ تماس بگیرید.

راه اندازی دوباره دستگاه

در صورتی که دستگاه گیر کند یا از کار بیفتد، ممکن است لازم باشد برنامه ها را ببندید یا دستگاه را خاموش کنید و دوباره آن را روشن کنید.

راه اندازی مجدد با اجبار

اگر دستگاه شما از کار افتاد یا غیرفعال شد، دکمه روشن/خاموش و دکمه کاهش میزان صدا را به صورت همزمان به مدت بیش از ۷ ثانیه فشار دهید و نگه دارید تا دوباره راه اندازی شود.

تنظیم دوباره دستگاه

اگر راه حل های بالا مشکل را حل نکرد، بازنشانی تنظیمات کارخانه را انجام دهید.

در صفحه برنامه ها، روی تنظیمات ← اصلی ← تهیه نسخه پشتیبان و بازنشانی ← بازنشانی داده کارخانه ← بازنشانی دستگاه ← حذف همه ضربه بزنید. قبل از اجرای بازنشانی تنظیمات کارخانه ای، تهیه نسخه های پشتیبان از تمام اطلاعات مهم ذخیره شده بر روی دستگاه را فراموش نکنید.

تماس ها برقرار نمی شود

- مطمئن شوید که به شبکه صحیح و مناسب تلفن همراه دسترسی دارید.
- مطمئن شوید که محدودیت تماس را برای شماره تلفن مزبور تنظیم نکرده باشید.
- مطمئن شوید که محدودیت تماس را برای شماره تلفن ورودی تنظیم نکرده باشید.

سایرین نمی توانند صدای شما را در حین تماس بشنوند

- مطمئن شوید که روی میکروفون تعبیه شده را نپوشانده باشید.
- مطمئن شوید که میکروفون نزدیک دهان شما قرار دارد.
- اگر از هدست استفاده می کنید، مطمئن شوید که به صورت درست متصل شده است.

صدا در حین تماس تکرار می شود

میزان صدا را با فشار دادن دکمه تنظیم صدا، تنظیم کنید یا به یک مکان دیگر بروید.

شبکه تلفن همراه یا اینترنت اغلب قطع می شود یا اینکه کیفیت صدا پایین است

- مطمئن شوید که جلوی آنتن داخلی دستگاه را مسدود نکرده اید.
- وقتی در مناطق دارای سیگنال ضعیف هستید، ممکن است ارتباط برقرار نشود. امکان دارد به دلیل وجود اشکالاتی در ایستگاه ارائه دهنده سرویس، ارتباط شما دچار اختلال شده باشد. به محل دیگری بروید و دوباره سعی کنید.
- هنگام استفاده از دستگاه در حین حرکت، امکان دارد سرویس های شبکه بی سیم به دلیل وجود اختلالاتی در شبکه ارائه دهنده سرویس غیرفعال شوند.

نماد باتری خالی است

باتری تلفن شما ضعیف است. باتری را دوباره شارژ کرده یا تعویض کنید.

باتری به درستی شارژ نمی شود (در مورد شارژرهای مورد تأیید سامسونگ)

- از اتصال درست شارژر اطمینان حاصل کنید.
- به مرکز خدمات سامسونگ مراجعه کنید و باتری را تعویض نمایید.

باتری سریع تر از زمان خرید خالی می شود

- اگر دستگاه یا باتری را در معرض دمای بسیار سرد یا بسیار گرم قرار دهید، عمر شارژ مفید آن ممکن است کاهش یابد.
- اگر از ویژگی های پیام رسانی یا برخی از برنامه ها نظیر بازی یا اینترنت استفاده کنید، مصرف باتری افزایش می یابد.
- باتری یک ماده مصرفی است و به مرور زمان عمر شارژ مفید آن کاهش می یابد.

دستگاه شما داغ کرده است

هنگام استفاده از برنامه هایی که شارژ بیشتری مصرف می کنند، یا استفاده از برنامه ها به مدت طولانی، ممکن است دستگاه شما گرم شود. این وضعیت عادی است و نباید تأثیری بر طول عمر یا کارکرد دستگاه شما داشته باشد. اگر دستگاه بیش از حد گرم می شود یا به مدت طولانی داغ است، مدتی از آن استفاده نکنید. اگر دمای دستگاه همچنان بالا باقی ماند، با مرکز خدمات سامسونگ تماس بگیرید.

هنگام راه اندازی دوربین، پیام های خطا ظاهر می شوند

- دستگاه شما باید حافظه و نیروی باتری کافی برای راه اندازی دوربین داشته باشد. اگر هنگام راه اندازی دوربین، پیام های خطا ظاهر شدند، کارهای زیر را امتحان کنید:
- باتری را شارژ کنید.
 - با انتقال فایل ها به رایانه یا حذف فایل ها از دستگاه، مقداری از فضای حافظه را آزاد کنید.
 - دستگاه را دوباره راه اندازی کنید. در صورتی که بعد از انجام این کارها همچنان برای استفاده از دوربین مشکل داشتید، با مرکز خدمات سامسونگ تماس بگیرید.

کیفیت عکس پایین تر از پیش نمایش است

- بسته به محیط و تکنیک های عکسبرداری امکان دارد کیفیت عکس ها متفاوت باشد.
- اگر عکس ها را در محیط های تاریک، در شب یا فضای بسته بگیرید، امکان دارد تصویر دچار نویز شده یا وضوح آن کاهش یابد.

هنگام باز کردن فایل های چندرسانه ای، پیام های خطا ظاهر می شوند

- اگر هنگام باز کردن فایل های چند رسانه ای روی دستگاه خود فایل ها پخش نشدند یا با پیام های خطا روبرو شدید، کارهای زیر را امتحان کنید:
- با انتقال فایل ها به رایانه یا حذف فایل ها از دستگاه، مقداری از فضای حافظه را آزاد کنید.
- اطمینان حاصل کنید که فایل موسیقی با مدیریت حقوق دیجیتال (DRM) محافظت نشده باشد. اگر فایل موسیقی با مدیریت حقوق دیجیتال (DRM) محافظت شده است، اطمینان حاصل کنید که مجوز یا کلید مناسب را برای پخش فایل در اختیار دارید.
- اطمینان حاصل کنید که فرمت های فایل توسط دستگاه پشتیبانی می شود. اگر از یک فرمت فایل نظیر DivX یا AC3 پشتیبانی نمی شود، برنامه ای را نصب کنید که از آن پشتیبانی کند. برای مشاهده اینکه دستگاه شما از چه فرمت های فایلی پشتیبانی می کند به www.samsung.com مراجعه کنید.
- دستگاه شما از عکس ها و فیلم هایی که بوسیله این دستگاه گرفته شده پشتیبانی می کند. امکان دارد عکس ها و فیلم های گرفته شده بوسیله سایر دستگاه ها به درستی نشان داده نشود.
- دستگاه شما از فایل های چندرسانه ای که توسط ارائه دهنده سرویس شبکه یا سایر سرویس ها مجاز هستند پشتیبانی می کند. امکان دارد برخی از محتویات رایج در اینترنت نظیر زنگ تماس، فیلم یا تصویر پس زمینه به درستی عمل نکنند.

دستگاه بلوتوث دیگری یافت نشد

- مطمئن شوید بلوتوث روی دستگاه شما فعال شده باشد.
- مطمئن شوید که ویژگی بلوتوث روی دستگاهی که می خواهید به آن وصل شوید فعال باشد.
- مطمئن شوید که دستگاه شما و دستگاه بلوتوث دیگر در حداکثر محدوده برد بلوتوث (۱۰ متر) قرار دارند.
- اگر نکته های بالا مشکل را رفع نکرد، با یک مرکز خدمات سامسونگ تماس بگیرید.

وقتی دستگاه را به رایانه وصل می کنید، اتصال برقرار نمی شود

- مطمئن شوید کابل USB که استفاده می کنید با دستگاه شما سازگار است.
- مطمئن شوید که درایور مناسب در رایانه شما نصب شده و به روزرسانی شده است.
- اگر شما کاربر Windows XP هستید، مطمئن شوید که نسخه Windows XP Service Pack 3 یا بالاتر آن روی رایانه شما نصب شده است.
- مطمئن شوید که نسخه Samsung Kies یا Windows Media Player 10 یا بالاتر روی رایانه شما نصب شده است.

دستگاه شما نمی تواند مکان فعلی را پیدا کند

امکان دارد سیگنال های GPS در برخی از مکان ها نظیر فضاهای بسته، ضعیف باشند. با استفاده از Wi-Fi و یا شبکه اینترنت همراه، دستگاه موقعیت شما را بهتر پیدا خواهد کرد.

محتویات ذخیره شده در دستگاه از بین رفته است

همیشه از تمام محتویات مهم ذخیره شده در دستگاه خود نسخه پشتیبان تهیه کنید. در غیر این صورت، نمی توانید محتویات خود را در صورت آسیب دیدگی یا از بین رفتن بازیابی کنید. سامسونگ در قبال از دست رفتن محتویات ذخیره شده در دستگاه مسئولیتی ندارد.

یک شکاف کوچک روی بدنه خارجی دستگاه قابل مشاهده است

- این شکاف یک ویژگی ضروری در طراحی کارخانه است و ممکن است باعث تاب خوردن جزئی یا لرزش قطعات شود.
- به مرور زمان، اصطکاک بین قطعات ممکن است باعث گسترش اندک این شکاف شود.

حق نسخه برداری

Copyright © ۲۰۱۶ Samsung Electronics

این راهنما تحت حفاظت قوانین بین المللی حق نسخه برداری می باشد.

هیچ بخشی از آن نمی تواند بدون اجازه کتبی قبلی از Samsung Electronics بازتولید، توزیع، ترجمه یا به هر شکل و وسیله الکترونیکی یا مکانیکی شامل فتوکپی، ضبط، یا ذخیره در حافظه های اطلاعاتی و سیستم های بازیابی اطلاعات منتقل شود.

علائم تجاری

- سامسونگ و لوگوی سامسونگ علائم تجاری ثبت شده Samsung Electronics هستند.
- Bluetooth® علامت تجاری ثبت شده Bluetooth SIG, Inc. در سراسر جهان است.
- Wi-Fi®، Wi-Fi Protected Setup™، Wi-Fi Direct™، Wi-Fi CERTIFIED™ و لوگوی Wi-Fi علائم تجاری ثبت شده Wi-Fi Alliance می باشند.
- سایر علائم تجاری و حق نسخه برداری ها متعلق به صاحبان خود می باشند.