

**SAMSUNG**

SM-T705  
SM-T805

# Brukerhåndbok

# Innholdsfortegnelse

## Les dette først

## Komme i gang

- 7 Innhold i produktesken
- 8 Enhetsoppsett
- 11 Bruke SIM- eller USIM-kortet
- 16 Bruke et minnekort
- 19 Slå enheten på og av
- 21 Låse og låse opp skjermen

## Grunnleggende

- 22 Bruke berøringsskjermen
- 25 Oppsett for startskjermbildet
- 28 Varsels- og hurtigvalgpanelene
- 30 Åpne apper
- 30 Installere eller avinstallere apper
- 32 Angi tekst
- 35 Ta et bilde av skjermen
- 35 Mine filer
- 37 Strømsparingsfunksjon
- 38 Vise hjelpeinformasjon

## Nettverkstilkobling

- 39 Mobildata
- 39 Wi-Fi
- 40 Download booster
- 41 Internettdeling
- 43 Internett

## Bevegelser og bruksfunksjoner

- 44 Bevegelser
- 45 Flervindu
- 50 Verktøykasse
- 50 Øke berøringsskjermens følsomhet

## Tilpasning

- 51 Administrere start- og appskjermbildet
- 56 Angi bakgrunn og ringetoner
- 57 Endre skjermlåsmetoden
- 58 Fingerskanner
- 61 Privatmodus
- 62 Flere brukere
- 63 Overføre data fra din gamle enhet
- 65 Konfigurere kontoer

## Telefon

- 66 Ringe
- 68 Motta anrop
- 69 Alternativer under samtaler

## Kontakter

- 72 Legge til kontakter
- 73 Administrere kontakter

## Meldinger og e-post

- 76 Meldinger
- 79 E-post

## Kamera

- 81 Grunnleggende fotografering
- 83 Bildemodi
- 87 Kamerainnstillinger

## Galleri

- 89 Vise bilder eller videoer
- 91 Redigere bilder eller videoer
- 95 Galleri-innstillinger

## Multimedia

- 96 Musikk
- 99 Video

## Nyttige apper og funksjoner

- 102 Barnemodus
- 104 S Finder
- 105 S Planner
- 108 S Voice
- 110 Kalkulator
- 110 Klokke
- 111 Dropbox
- 112 Evernote
- 113 Flipboard
- 114 Hancom Office Viewer
- 115 NYTimes
- 116 Google-apper

## Koble til andre enheter

- 118 Bluetooth
- 120 Wi-Fi Direct
- 122 Rask tilkobling
- 124 SideSync
- 131 Screen Mirroring
- 133 Mobilutskrift

## **Enhets- og databehandling**

- 134 Oppgradere enheten
- 135 Overføre filer mellom enheten og en datamaskin
- 136 Sikkerhetskopiere og gjenopprette data
- 137 Utføre en nullstilling av dataene

## **Innstillinger**

- 138 Om Innstillinger
- 138 TILKOBLINGER
- 143 ENHET
- 150 GENERELT
- 156 APPER

## **Tillegg**

- 157 Feilsøking
- 163 Ta ut batteriet



# Les dette først

Les denne bruksanvisningen før du bruker enheten for å sikre trygg og riktig bruk.

- Beskrivelser er basert på enhetens standardinnstillinger.
- Noe av innholdet kan variere fra enheten din, avhengig av område, tjenesteleverandør, modellspesifikasjoner og programvare.
- Innhold (høykvalitetsinnhold) som krever høy CPU- og RAM-bruk, vil ha innvirkning på den generelle ytelsen til enheten. Det kan hende at apper som benytter slikt innhold, ikke vil fungere som tiltenkt, avhengig av enhetens spesifikasjoner og området den brukes i.
- Samsung er ikke ansvarlig for ytelsesproblemer som forårsakes av apper fra en annen leverandør enn Samsung.
- Samsung er ikke ansvarlig for ytelsesproblemer eller inkompatibiliteter som forårsakes av redigerte registerinnstillinger eller endret operativsystemprogramvare. Forsøk på å tilpasse operativsystemet kan føre til at enheten eller apper ikke fungerer som de skal.
- Programvare, lydkilder, bakgrunnsbilder, bilder og andre medier som leveres med denne enheten, er lisensiert for begrenset bruk. Uttrekking og bruk av disse materialene for kommersielle eller andre formål er et brudd på opphavsretslovene. Brukerne er selv ansvarlige for ulovlig bruk av medier.
- Det kan påløpe ekstra kostnader for datatjenester, som for eksempel sending av e-postmeldinger, opplasting og nedlasting, automatisk synkronisering eller bruk av posisjonstjenester, avhengig av abonnementet ditt. For overføring av store datamengder anbefales det å bruke Wi-Fi-funksjonen.
- Standardapper som følger med enheten, kan oppdateres og ikke lenger støttes uten forvarsel. Hvis du har spørsmål om en app som tilbys med enheten, kontakter du et Samsung-servicesenter. For brukerinstallerte apper kontakter du tjenesteleverandørene.
- Endring av systemets operativsystem eller installering av programvare fra uoffisielle kilder, kan føre til feil på enheten og ødeleggelse eller tap av data. Disse handlingene er brudd på Samsung-lisensavtalen og vil ugyldiggjøre garantien din.

## Instruksjonsikoner



**Advarsel:** Situasjoner som kan føre til skade på deg selv eller andre



**Forsiktig:** Situasjoner som kan skade enheten eller annet utstyr



**Merknad:** Merknader, brukstips eller ytterligere informasjon

# Komme i gang

## Innhold i produktesken

Kontroller at produktesken inneholder følgende:

- Enhet
- Hurtigstartveiledning



- Utstyret som leveres med enheten, samt annet tilgjengelig tilbehør, kan variere, avhengig av område og tjenesteleverandør.
- Det medfølgende utstyret er kun tiltenkt denne enheten, og det er ikke sikkert at det er kompatibelt med andre enheter.
- Utseende og spesifikasjoner kan endres uten forhåndsvarsel.
- Du kan kjøpe ytterligere tilbehør fra din lokale Samsung-forhandler. Kontroller at dette er kompatibelt med enheten før kjøp.
- Tilgjengelighet for alt tilbehør kan endres etter produsentenes eget forgdrtbefinnende. Gå til nettstedet til Samsung for mer informasjon om tilgjengelig tilbehør.

## Enhetsoppsett

### – Type 1 (SM-T805):

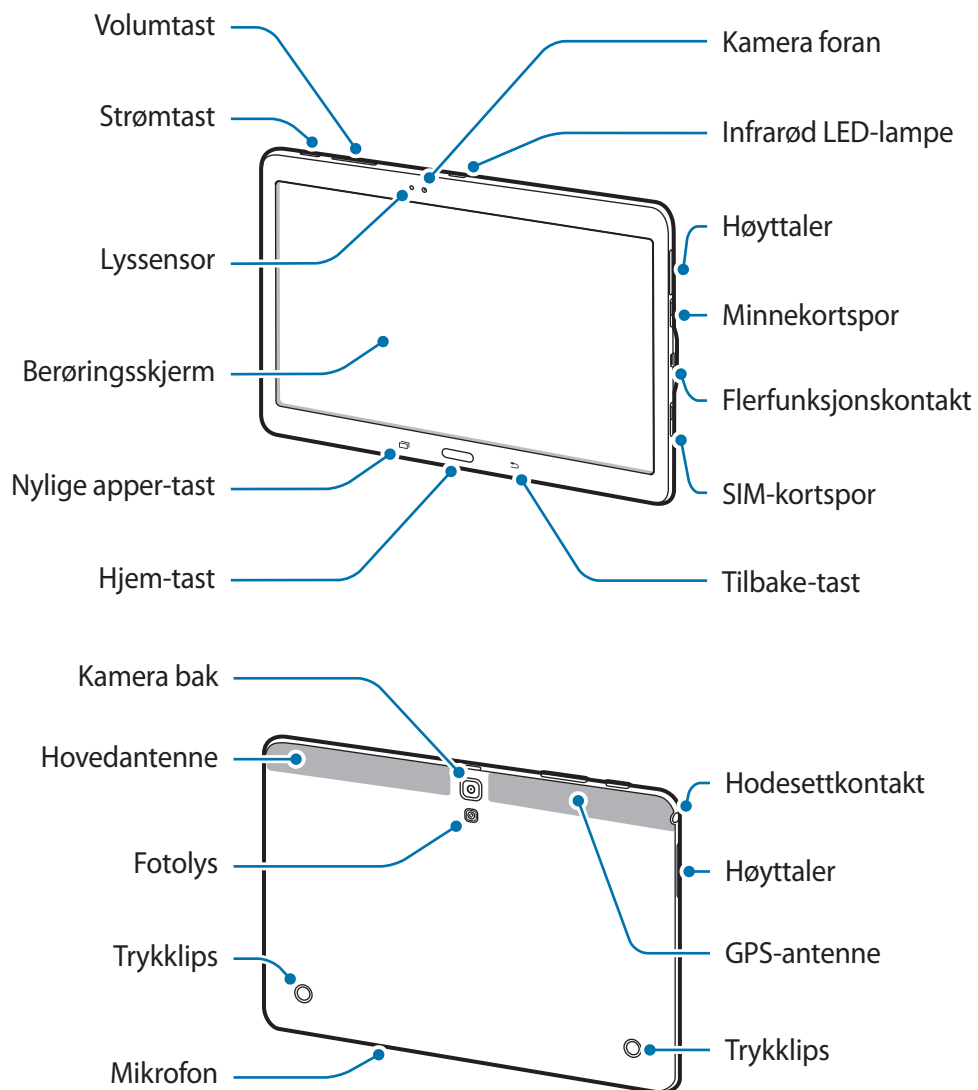



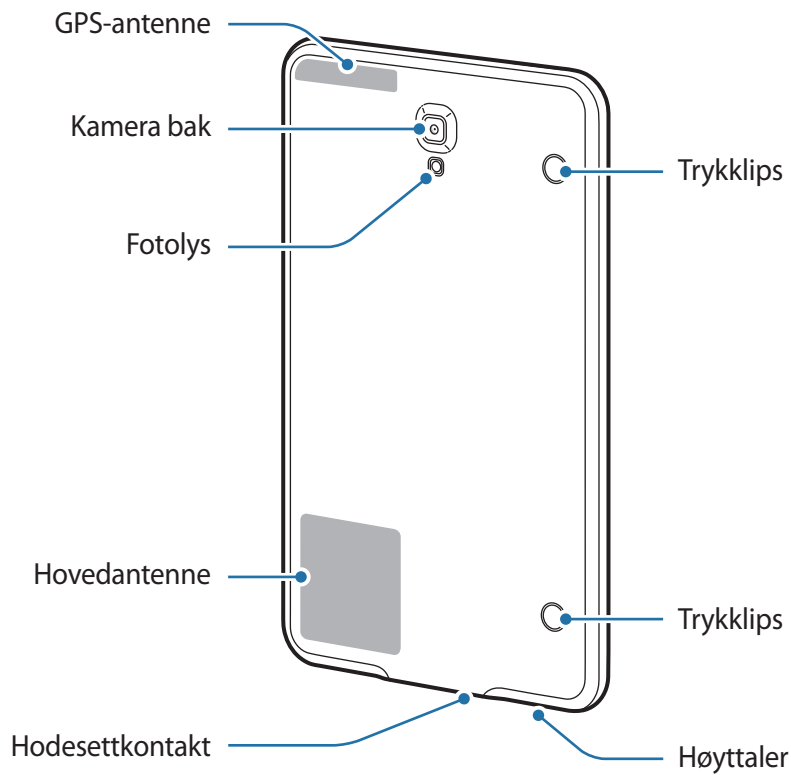
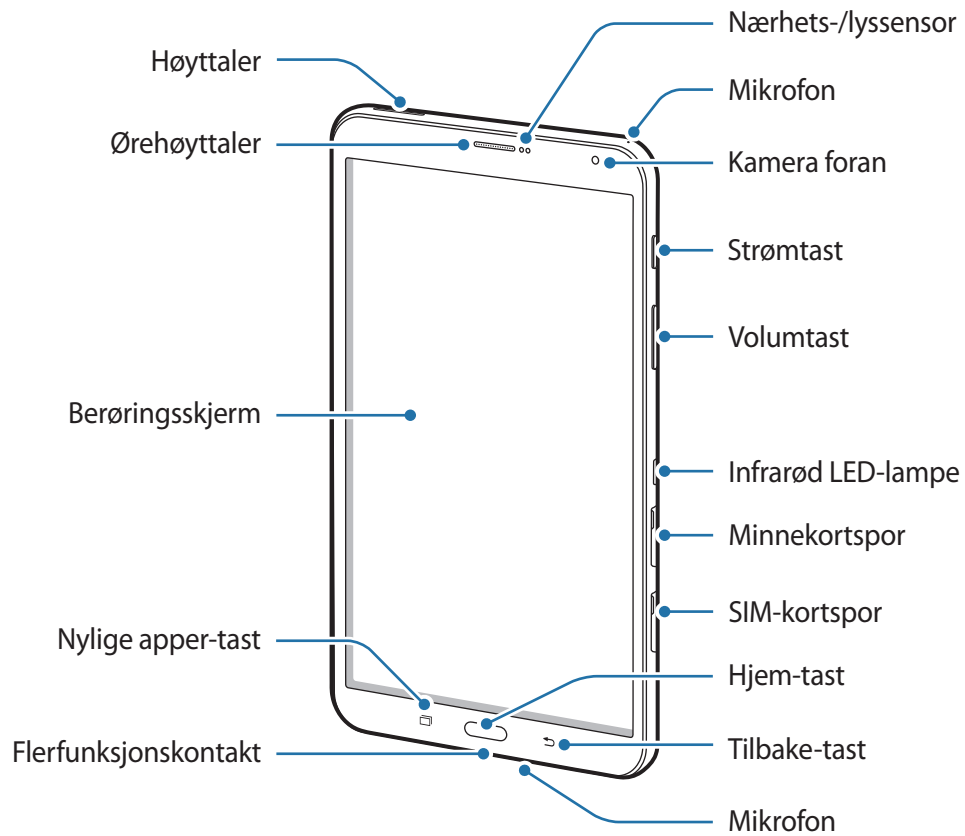

- **Type 2 (SM-T705):**





- Ikke dekk til antenneområdet med hendene dine eller andre gjenstander. Dette kan føre til tilkoblingsproblemer eller raskt tappe batteriet for strøm.
- Det anbefales å bruke en skjermbeskytter som er godkjent av Samsung. Skjermbeskyttere som ikke er godkjente, kan forårsake feil på sensorene.
- Unngå at det kommer vann på berøringsskjermen. Fuktige forhold eller kontakt med vann kan føre til funksjonsfeil på berøringsskjermen.

## Taster

Tast	Funksjon
 <b>Strøm</b>	<ul style="list-style-type: none"> <li>• Trykk på og hold inne for å slå enheten av eller på.</li> <li>• Trykk på for å slå på eller låse skjermen.</li> </ul>
 <b>Nylige apper</b>	<ul style="list-style-type: none"> <li>• Trykk på for å åpne listen over nylig brukte apper.</li> <li>• Trykk på og hold for å få tilgang til flere valg for det gjeldende skjermbildet.</li> </ul>
 <b>Hjem</b>	<ul style="list-style-type: none"> <li>• Trykk på for å slå på skjermen mens den er låst.</li> <li>• Trykk på for å returnere til startskjermbildet.</li> <li>• Trykk på raskt to ganger for å starte <b>S Voice</b>.</li> <li>• Trykk på og hold inne for å starte <b>Google</b>.</li> </ul>
 <b>Tilbake</b>	<ul style="list-style-type: none"> <li>• Trykk på for å returnere til det forrige skjermbildet.</li> </ul>
 <b>Volum</b>	<ul style="list-style-type: none"> <li>• Trykk på for å justere enhetsvolumet.</li> </ul>

## Bruke SIM- eller USIM-kortet

### Sette inn SIM- eller USIM-kortet

Sett inn SIM- eller USIM-kortet som tilbys av tjenesteleverandøren din.



- Bare microSIM-kort fungerer med enheten.
- Noen LTE-tjenester kan være utilgjengelige, avhengig av område eller tjenesteleverandør. Kontakt tjenesteleverandøren din for å få mer informasjon om tilgjengelighet for tjenesten.

- 1 Åpne dekkelet for SIM-kortsporet.
- 2 Sett inn SIM- eller USIM-kortet ditt med de gullfargede kontaktene vendt nedover.
  - **Type 1 (SM-T805):**

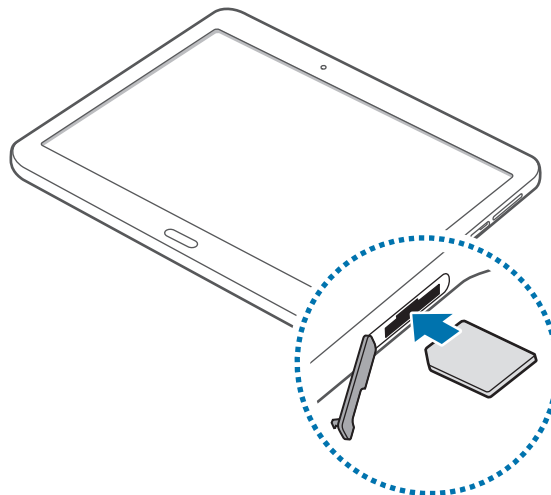

- **Type 2 (SM-T705):**

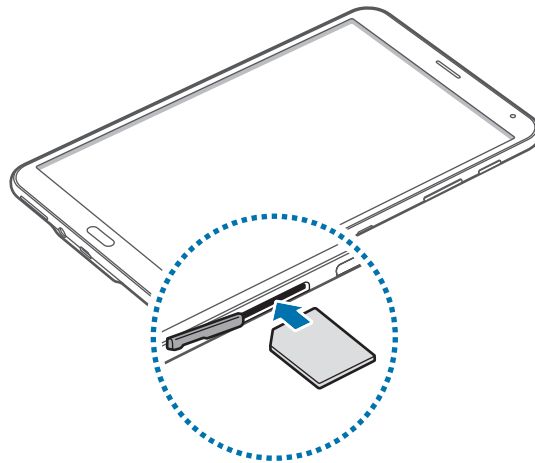

**3** Skyv SIM- eller USIM-kortet inn i sporet til det låses på plass.



- Ikke sett inn et minnekort i SIM-kortsporet. Hvis et minnekort setter seg fast i SIM-kortsporet, må du ta med enheten til et Samsung-servicesenter for å få tatt det ut.
- Vær forsiktig så du ikke mister eller lar andre bruke SIM- eller USIM-kortet ditt. Samsung er ikke ansvarlig for skader eller uleiligheter som forårsakes av mistede eller stjålne kort.

**4** Lukk dekselet for SIM-kortsporet.



## Ta ut SIM- eller USIM-kortet

- 1 Åpne dekkelet for SIM-kortsporet.
- 2 Trykk på SIM- eller USIM-kortet med en finger, og dra det ut.
  - **Type 1 (SM-T805):**

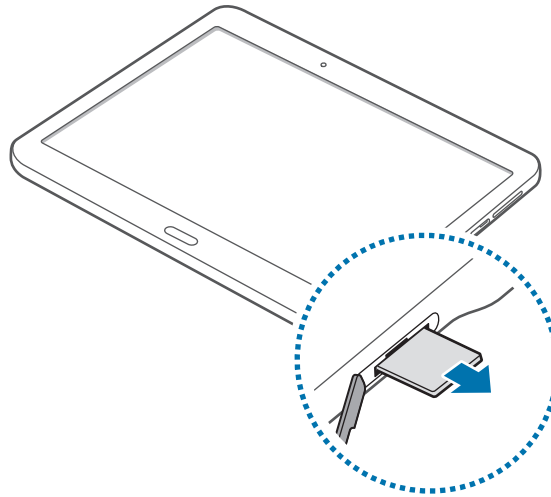

- **Type 2 (SM-T705):**

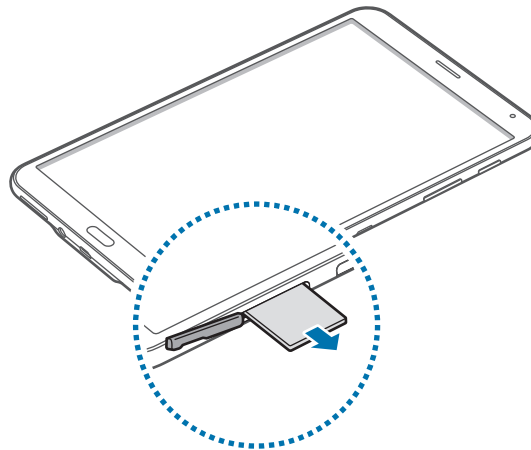

- 3 Lukk dekkelet for SIM-kortsporet.

## Lade batteriet

Bruk laderen til å lade batteriet før førstegangsbruk.



Bruk kun Samsung-godkjente ladere, batterier og kabler. Ladere eller kabler som ikke er godkjente, kan føre til at batteriet eksploderer eller skade enheten.



- Når batteristrømmen er lav, er batteriikonet tomt.
- Dersom batteriet er helt utladet, vil ikke enheten kunne slås på umiddelbart når laderen er tilkoblet. La et utladet batteri lades i noen minutter før du forsøker å slå på enheten.
- Hvis du bruker flere apper på én gang, nettverksapper eller apper som trenger forbindelse med en annen enhet, vil batteriet tømmes raskt for strøm. For å unngå frakobling fra nettverket eller at strømmen blir borte under dataoverføring, bør batteriet alltid være fullt oppladet når du bruker disse appene.

Koble USB-kabelen til USB-strømadapteren og koble den andre enden av USB-kabelen til flerfunksjonskontakten.

- **Type 1 (SM-T805):**

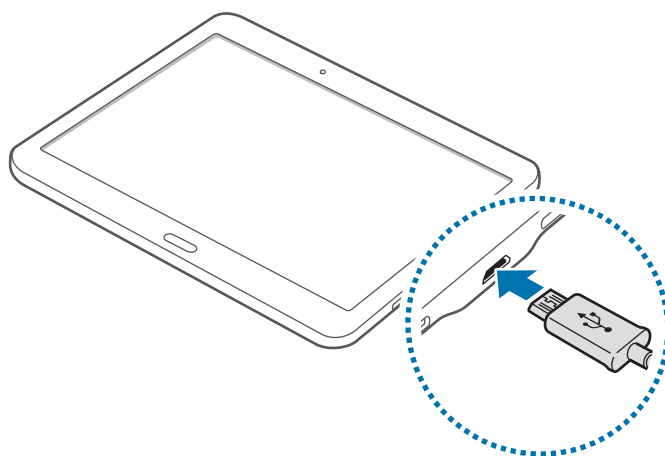

– **Type 2 (SM-T705):**

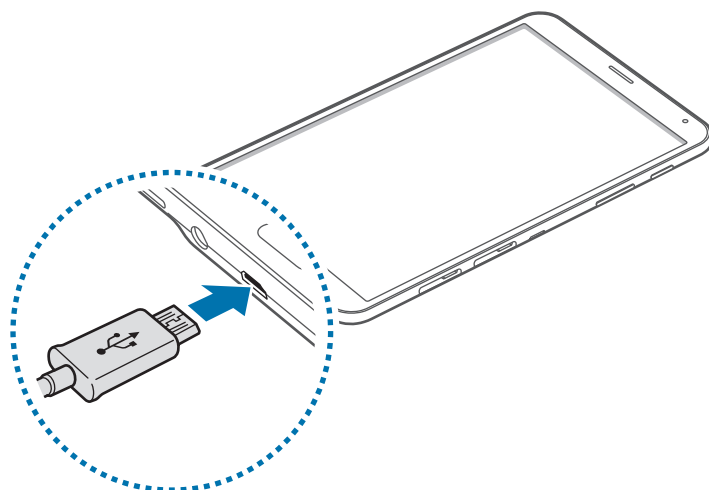

Hvis du kobler til laderen feil, kan dette føre til alvorlige skader på enheten. Skader som er forårsaket av feil bruk, dekkes ikke av garantien.



- Enheten kan brukes mens den lader, men det kan ta lengre tid å lade batteriet helt opp.
- Hvis enheten mottar en ustabil strømforsyning mens den lader, kan det hende at berøringsskjermen ikke fungerer. Koble laderen fra enheten hvis dette skjer.
- Mens enheten lader, kan den bli varmere. Dette er normalt og skal ikke påvirke enhetens levetid eller ytelse. Dersom batteriet blir varmere enn normalt, kan det hende at laderen vil stoppe oppladingen.
- Hvis enheten ikke lades på riktig måte, må du ta med enheten og laderen til et Samsung-servicesenter.

Etter fullading kobler du enheten fra laderen. Først kobler du laderen fra enheten, og deretter kobler du den fra stikkontakten.



For å spare energi bør du koble fra laderen når den ikke er i bruk. Laderen er ikke utstyrt med en strømbryter, så du bør derfor koble laderen fra stikkontakten når den ikke er i bruk for å unngå unødvendig strømforbruk. Laderen bør være rett ved stikkontakten og lett tilgjengelig under lading.

## Redusere batteriforbruket

Enheten din har alternativer som hjelper deg med å spare batteristrøm. Ved å tilpasse disse alternativene og deaktivere funksjoner i bakgrunnen, kan du bruke enheten lenger mellom hver opplading:

- Bytt til hvilemodus når du ikke bruker enheten, ved å trykke på strømtasten.
- Lukk unødvendige apper ved hjelp av Oppgavebehandling.
- Deaktiver Bluetooth-funksjonen.
- Deaktiver Wi-Fi-funksjonen.
- Deaktiver automatisk synkronisering av apper.
- Forkort tiden som bakgrunnslyset skal være på.
- Reduser lysstyrken på skjermen.

## Bruke et minnekort

### Sette inn et minnekort

Du kan bruke minnekort med kapasitet på opptil 128 GB på din enhet. Det kan hende at enkelte minnekort ikke er kompatible med enheten din, avhengig av minnekortets produsent og type.



- Det kan hende at enkelte minnekort ikke er kompatible med enheten. Bruk av et inkompatibelt minnekort kan skade enheten eller minnekortet, og kan ødelegge data som er lagret på kortet.
- Sørg for å sette inn minnekortet med riktig side opp.



- Enheten støtter FAT- og exFAT-filsystemene for minnekort. Hvis du setter inn et kort som er formatert med et annet filsystem, spør enheten deg om du vil reformatere minnekortet.
- Hyppig skriving og sletting av data forkorter minnekortets levetid.
- Når du setter inn et minnekort i enheten, vises minnekortets filkatalog i **Mine filer** → **SD-kort-mappen**.

- 1 Åpne dekselet for minnekortsporet.
- 2 Sett inn et minnekort med de gullfargede kontaktene vendt nedover.
  - **Type 1 (SM-T805):**

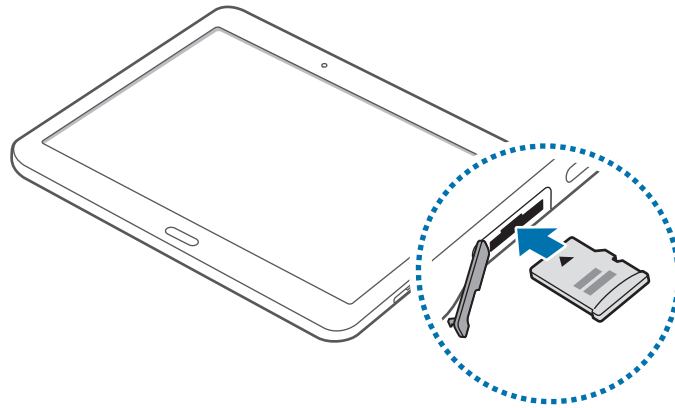

- **Type 2 (SM-T705):**

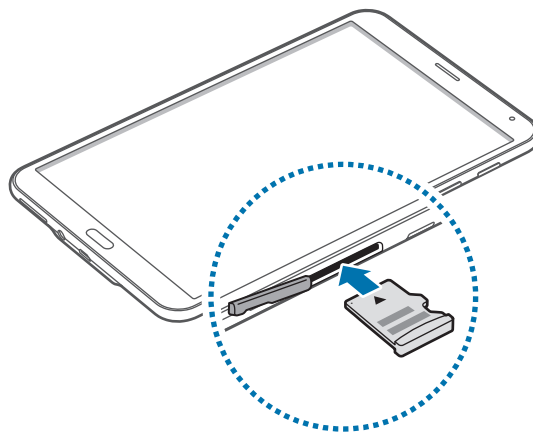

- 3 Skyv minnekortet inn i minnekortsporet til det låses på plass.
- 4 Lukk dekselet for minnekortsporet.

## Ta ut minnekortet

Før du tar ut minnekortet, må du først løse det ut for trygg fjerning. På startskjermbildet trykker du på  → **Innstillinger** → **GENERELT** → **Lagring** → **SD-kort** → **Løs ut**.

- 1 Åpne dekselet for minnekortsporet.
- 2 Dytt lett på minnekortet inntil det frigjøres fra enheten og trekk det ut.
- 3 Lukk dekselet for minnekortsporet.



Ikke ta ut et minnekort mens enheten overfører eller leser informasjon. Dette kan føre til tap eller ødeleggelse av data eller kan skade minnekortet eller enheten. Samsung er ikke ansvarlig for tap som oppstår som følge av bruk av, misbruk av minnekort eller bruk av skadede minnekort, inkludert tap av data.

## Formatere minnekortet

Det kan hende at et minnekort som er formatert på en datamaskin ikke er kompatibelt med enheten. Formater derfor minnekortet på enheten.

På startskjermbildet trykker du på  → **Innstillinger** → **GENERELT** → **Lagring** → **SD-kort** → **Formater** → **FORMATER**.



Før du formaterer minnekortet, må du huske å ta sikkerhetskopier av alle viktige data som er lagret på enheten. Produsentens garanti dekker ikke tap av data som oppstår fra brukerens handlinger.

## Slå enheten på og av

Trykk på og hold inne strømtasten i noen sekunder for å slå enheten på.

Når du slår på enheten for første gang, eller dersom du har foretatt en tilbakestilling av data, følger du instruksjonene på skjermen for å konfigurere den.

Slå av enheten ved å trykke på og holde inne strømtasten og deretter trykke på **Slå av**.

- **Type 1 (SM-T805):**

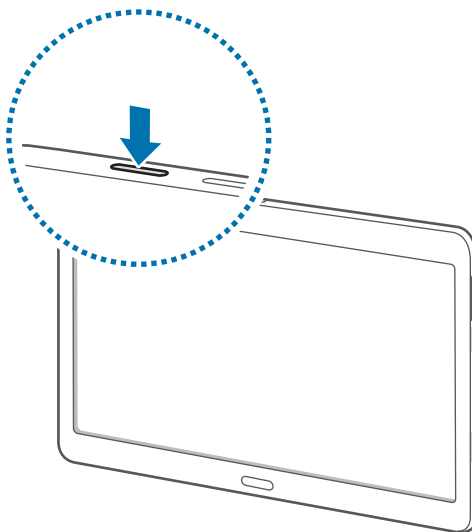

- **Type 2 (SM-T705):**

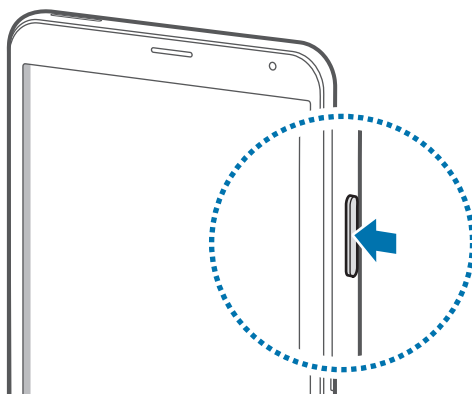

Følg alle oppslåtte advarsler og instruksjer fra autorisert personale når du befinner deg i områder der bruken av trådløse enheter er begrenset, som for eksempel i fly og på sykehus.

## Starte enheten på nytt

Hvis enheten fryser helt og ikke lenger reagerer, trykker du på og holder inne strømtasten og volum ned-tasten samtidig i mer enn 7 sekunder for å starte den på nytt.

- **Type 1 (SM-T805):**

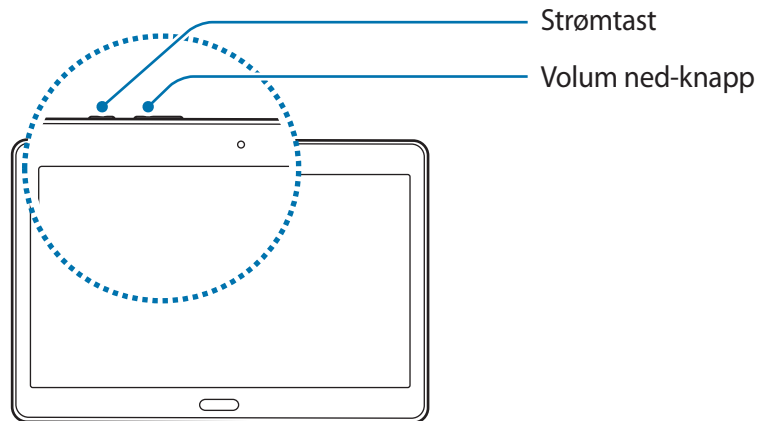

- **Type 2 (SM-T705):**

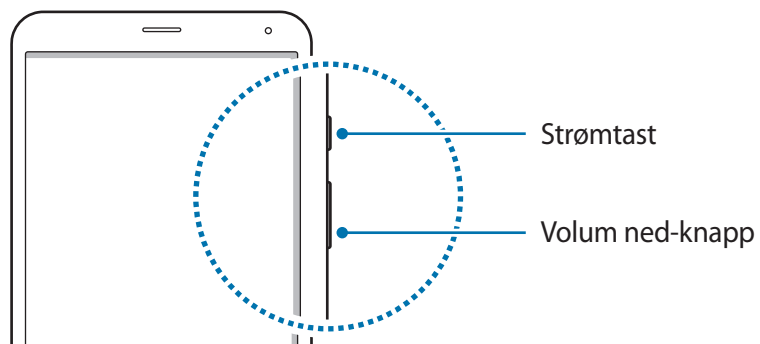



## Låse og låse opp skjermen

Når du trykker på strømtasten, blir skjermen slått av og låst. Skjermen slås også av og låses dersom enheten ikke brukes på en bestemt periode.

Du kan låse opp skjermen ved å trykke på strømtasten eller Hjem-tasten, og deretter raskt dra fingeren i en hvilken som helst retning innenfor området for opplåsing av skjermen.

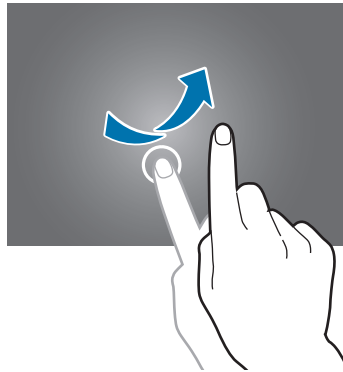

Du kan endre opplåsingskoden for å låse opp skjermen. Du finner mer informasjon under [Endre skjermlåsmetoden](#).

# Grunnleggende

## Bruke berøringsskjermen



- Ikke la berøringsskjermen komme i kontakt med andre elektriske apparater. Statisk elektrisitet kan føre til funksjonsfeil på berøringsskjermen.
- For å unngå å skade berøringsskjermen må du ikke trykke på den med noe skarpt eller legge mye trykk på den med fingrene.



- Enheten gjenkjenner kanskje ikke berøring i nærheten av kantene av skjermen, da disse ligger utenfor området for berøringsinndata.
- Hvis du lar berøringsskjermen være på uten å bruke den i lengre perioder, kan etterbilder (innbrenning i skjermen) eller dobbeltkonturer oppstå. Slå derfor av berøringsskjermen når du ikke bruker enheten.
- Det anbefales å bruke fingrene når du skal betjene berøringsskjermen.

### Trykke

Trykk lett på skjermen med fingeren for å åpne en app, velge et menyelement, velge en knapp på skjermen eller angi et tegn ved hjelp av tastaturet på skjermen.

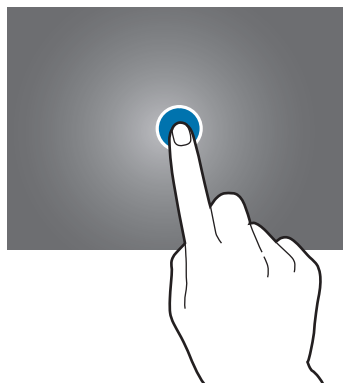

## Trykke på og holde

Trykk på og hold et element eller skjermen i mer enn 2 sekunder for å få tilgang til tilgjengelige alternativer.

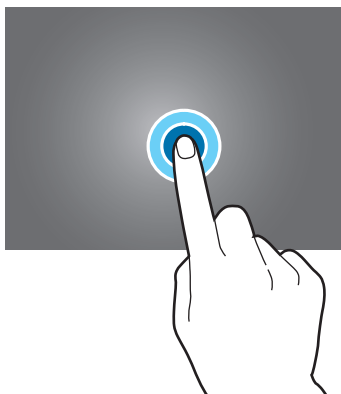

## Dra

Trykk på og hold et element, og dra det dit du vil ha det for å flytte det.

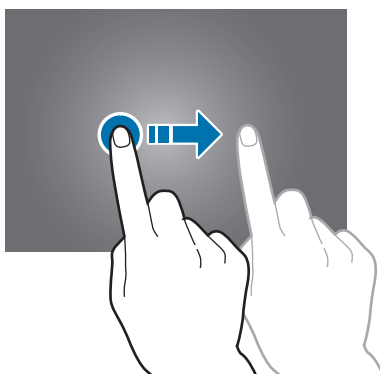

## Dobbeltrykke

Trykk raskt to ganger på en nettside eller et bilde for å zoome inn. Trykk raskt to ganger på nytt for å gå tilbake.

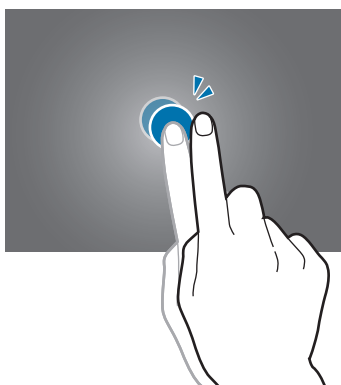

## Flikke

Dra fingeren raskt til høyre eller venstre på start- eller appskjermbildet for å vise et annet panel. Dra fingeren raskt opp- eller nedover for å bla gjennom en nettside eller en liste med elementer, som for eksempel kontakter.

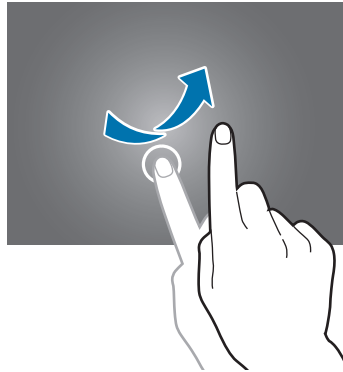

## Spre og klype

Spre to fingre fra hverandre på en nettside, et kart eller bilde for å zoome inn. Klyp sammen for å zoome ut.

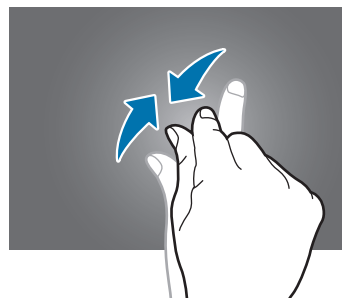
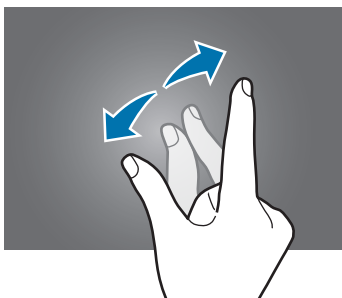

# Oppsett for startskjermbildet

## Startskjermbildet

Startskjermbildet er utgangspunktet for tilgang til alle funksjonene på enheten. Startskjermbildet har to ulike paneltyper. I det klassiske startskjermbildets panel finner du widgeter, snarveier til apper og mer, og i innholdsstartskjermbildets panel finner du innholdswidgeter. Widgeter er små apper som starter spesifikke appfunksjoner for å vise informasjon og sørge for enkel tilgang på startskjermbildet.

Hvis du vil vise andre paneler, blar du til venstre eller høyre eller trykker på én av panelindikatorene nederst på skjermen. Hvis du vil tilpasse startskjermbildet, kan du se [Administrere det klassiske startskjermbildet](#) eller [Administrere innholdsstartskjermbildet](#).



<Det klassiske startskjermbildet>

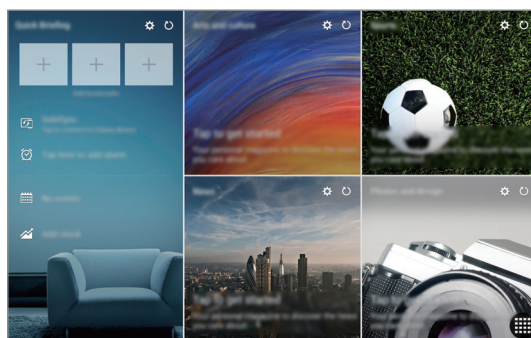

<Innholdsstartskjermbildet>



Startskjermbildet kan ha forskjellig utseende, avhengig av enheten.

## Appskjermbildet

Appskjermbildet viser ikoner for alle apper, inkludert nylig installerte apper.

På startskjermbildet trykker du på  for å åpne appskjermbildet. Hvis du vil vise andre paneler, blar du til venstre eller høyre eller velger en panelindikator nederst på skjermen. Hvis du vil tilpasse appskjermbildet, kan du se [Administrere appskjermbildet](#).

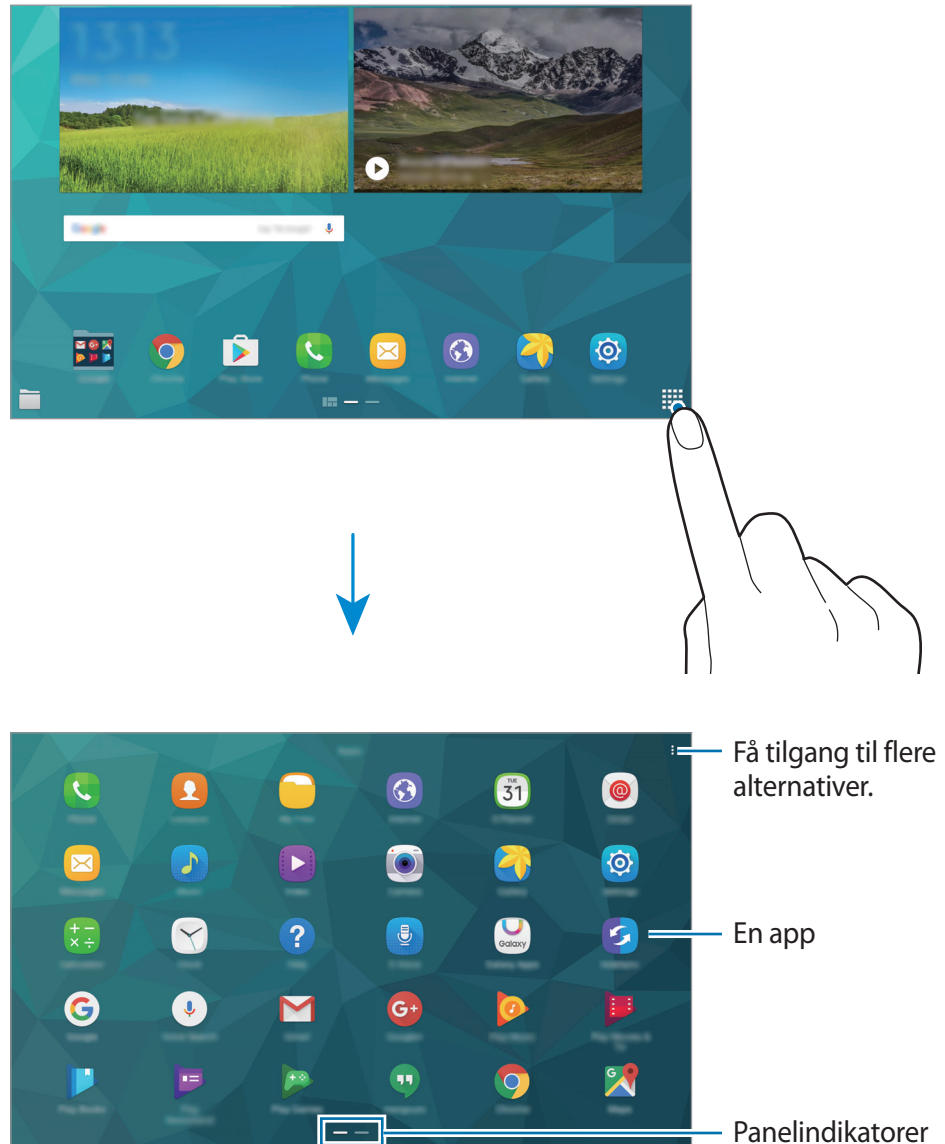





## Statusikoner

Statusikonene vises på statuslinjen øverst på skjermen. Ikonene som er oppført i listen nedenfor, er de mest vanlige.



Statuslinjen vises kanskje ikke øverst på skjermen i alle apper. Hvis du vil vise statuslinjen, kan du dra nedover fra øverst på skjermen.

Ikon	Betydning
	Ingen signal
	Signalstyrke
	Roaming (utenfor vanlig dekningsområde)
	GPRS-nett tilkoblet
	EDGE-nett tilkoblet
	UMTS-nett tilkoblet
	HSDPA-nett tilkoblet
	HSPA+-nett tilkoblet
	LTE-nett tilkoblet
	Wi-Fi tilkoblet
	Bluetooth-funksjon aktivert
	GPS aktivert
	Samtale pågår
	Ubesvart anrop
	Funksjon for smart hvilemodus aktivert
	Ny tekst- eller MMS-melding
	Alarm aktivert

Ikon	Betydning
	Lydløs modus aktivert
	Vibrasjonsmodus aktivert
	Flymodus aktivert
	En feil har oppstått, eller forsiktighet må utvises
	Batterinivå

## Varsels- og hurtigvalgpanelene

### Bruke varselspanelet

Når du mottar nye varsler, som for eksempel meldinger eller ubesvarte anrop, vises statusikoner på statuslinjen. Hvis du vil vise mer informasjon om ikonene, åpner du varselspanelet og viser detaljene.

Du åpner varselspanelet ved å dra statuslinjen nedover. Du lukker varselspanelet ved å dra linjen oppover fra bunnen av skjermen.







Du kan bruke følgende funksjoner på varselspanelet.



## Omorganisere hurtigvalgknapper

Du kan omorganisere hurtigvalgknappene på varselspanelet ved å trykke på  → , trykke på og holde et element og deretter dra elementet til en annen plassering.

## Bruke hurtigvalgpanelet

Du kan aktivere eller deaktivere enkelte funksjoner på varselspanelet. Hvis du vil aktivere eller deaktivere flere funksjoner, åpner du hurtigvalgpanelet.

Du åpner hurtigvalgpanelet ved å dra statuslinjen nedover med to fingre. Du kan også trykke på  på varselspanelet. Du lukker hurtigvalgpanelet ved å dra linjen oppover fra bunnen av skjermen.

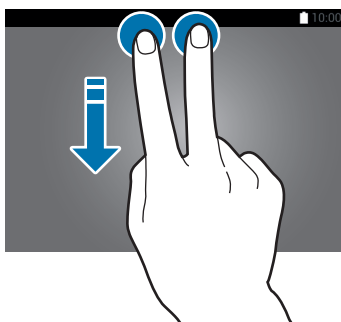



## Åpne apper

På start- eller appskjerm bildet velger du et appikon for å åpne den appen.

Hvis du vil åpne listen over nylig brukte apper, trykker du på  og velger et appikon for å åpne den appen.

### Lukke en app

Trykk på , og dra et appikon til venstre eller høyre for å lukke den appen. Du lukker alle appene som kjører, ved å trykke på  → .

## Installere eller avinstallere apper

### Galaxy Apps

Bruk denne appen til å kjøpe og laste ned apper.

Trykk på **Galaxy Apps** på appskjerm bildet.



Denne appen kan være utilgjengelig, avhengig av område eller tjenesteleverandør.

### Installere apper

Se apper etter kategori, eller trykk på **SØK** for å søke med et søkeord.

Velg en app for å vise nærmere informasjon om den. Du kan laste ned gratisapper ved å trykke på **INSTALL**. Hvis du vil kjøpe og laste ned apper som koster penger, trykker du på knappen som viser prisen på appen.



Hvis du vil endre innstillingene for automatisk oppdatering, trykker du på  → **Kontoinnstillinger** → **Oppdater apper automatisk**, og velger deretter et alternativ.

## Play Butikk

Bruk denne appen til å kjøpe og laste ned apper.

Trykk på **Play Butikk** på appskjermbildet.

## Installere apper

Se apper etter kategori, eller søk etter apper med søkeord.

Velg en app for å vise nærmere informasjon om den. Du kan laste ned gratisapper ved å trykke på **INSTALLER**. Hvis du vil kjøpe og laste ned apper som koster penger, trykker du på prisen og følger instruksjonene på skjermen.



Hvis du vil endre innstillingene for automatisk oppdatering, trykker du på  → **Innstillinger** → **Oppdater apper automatisk**, og velger deretter et alternativ.



## Laste ned foreslåtte apper

Du kan vise og laste ned spesiallagde apper for Galaxy-enheter.

På det klassiske startskjermbildet trykker du på **GALAXY Essentials**- eller **GALAXY Gifts**-widgeten, og deretter trykker du på  ved siden av en app.

## Administrere apper

### Avinstallere eller deaktivere apper

Hvis du vil deaktivere standardapper, åpner du appskjermbildet og trykker på  → **Avinstaller/deaktiver apper**.  vises på appene som du kan deaktivere. Velg en app, og trykk på **DEAKTIVER**.

Hvis du vil avinstallere nedlastede apper, åpner du appskjermbildet og trykker på  → **Nedlastede apper** → **Avinstaller**. På appskjermbildet kan du også trykke på **Innstillinger** → **APPER** → **Appstyring**, velge en app og deretter trykke på **AVINSTALLER**.

## Aktivere apper

På appskjermbildet trykker du på **☰** → **Vis deaktiverte apper**. Velg apper, og trykk deretter på **LAGRE**. Alternativt trykker du på **Innstillinger** → **APPER** → **Appstyring** → **▼** → **Deaktivert** på appskjermbildet, velger en app og trykker deretter på **AKTIVER**.



- Skjule apper: Skjul apper bare på appskjermbildet. Du kan fortsette å bruke skjulte apper.
- Deaktivere apper: Deaktiver utvalgte standardapper som ikke kan avinstalleres fra enheten. Du kan ikke bruke deaktiverte apper.
- Avinstallere apper: Avinstaller nedlastede apper.

## Angi tekst

### Tastaturoppsett

Et tastatur vises automatisk når du skal skrive inn tekst for å sende meldinger, opprette notater og mer.



Enkelte språk støtter ikke tekstinndata. Hvis du vil skrive inn tekst, må du endre inndataspråk til ett av de støttede språkene.

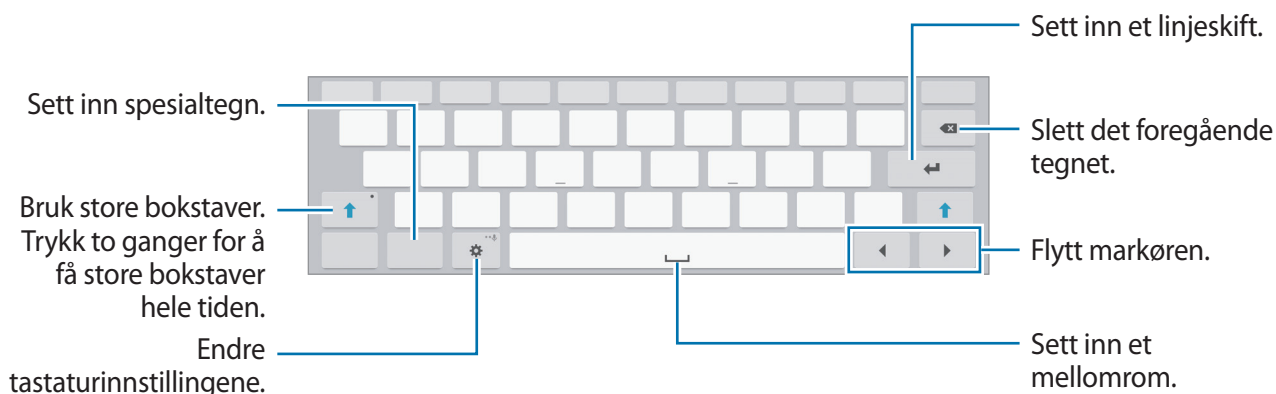

## Endre inndataspråk

Trykk på ⚙️ → **Velg inndataspråk**, og velg deretter språkene som skal brukes. Hvis du velger to eller flere språk, kan du veksle mellom inndataspråkene ved å skyve mellomromstasten mot venstre eller høyre.

## Bruke flere tastaturfunksjoner

Trykk på og hold ⚙️ for å bruke forskjellige funksjoner. Det kan hende at andre ikoner vises i stedet for ⚙️, avhengig av hvilken funksjon som sist ble brukt.

- 🗣️ : Angi tekst ved hjelp av tale.

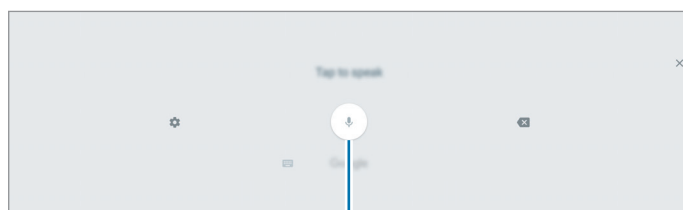

Start å angi tekst med tale eller sett det på pause.

- ✍️ : Bytt til håndskriftmodus.







Bytt mellom tall- og tegnmodus.

Bytt til standardtastaturet.





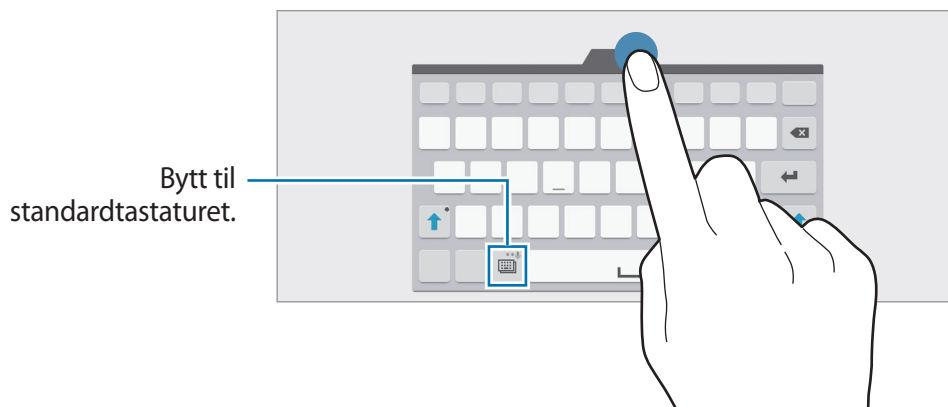

Denne funksjonen kan være utilgjengelig, avhengig av område eller tjenesteleverandør.

- : Legg til et element fra utklippstavlen.
- : Endre tastaturinnstillingene.
- : Sett inn humørikoner.
- : Endre tastaturtypen. Du kan flytte tastaturet til et annet sted ved å dra i fanen.



## Kopiere og lime inn

- 1 Trykk på og hold noe tekst.
- 2 Dra  eller  for å velge den ønskede teksten, eller trykk på **Merk alt** for å velge hele teksten.
- 3 Trykk på **Kopier** eller **Klipp ut**. Den valgte teksten blir kopiert til utklippstavlen.
- 4 Plasser markøren der teksten skal settes inn, og trykk på  → **Lim inn**. Du kan lime inn tekst som du har kopiert tidligere, ved å trykke på  → **Utklippstavle** og velge teksten.

## Ta et bilde av skjermen

Du kan ta et bilde av skjermen når du bruker enheten.

Trykk på og hold inne Hjem- og strømtasten samtidig. Bildet lagres i **Galleri** → **Album** → **Screenshots**-mappen. Når du har tatt et bilde av skjermen, kan du redigere bildet og dele det med andre.

Du kan også ta et bilde av skjermen ved hjelp av andre metoder. Se [Dra håndflaten over for å ta et bilde](#) for å få mer informasjon.



Det er ikke mulig å ta et bilde av skjermen når visse apper er i bruk.

## Mine filer

### Om Mine Filer

Bruk denne appen til å få tilgang til filer som er lagret på enheten eller på andre plasseringer, som for eksempel nettskylagringstjenester.

Trykk på **Mine filer** på appskjermbildet. Du kan også trykke på  på det klassiske startskjermbildet.

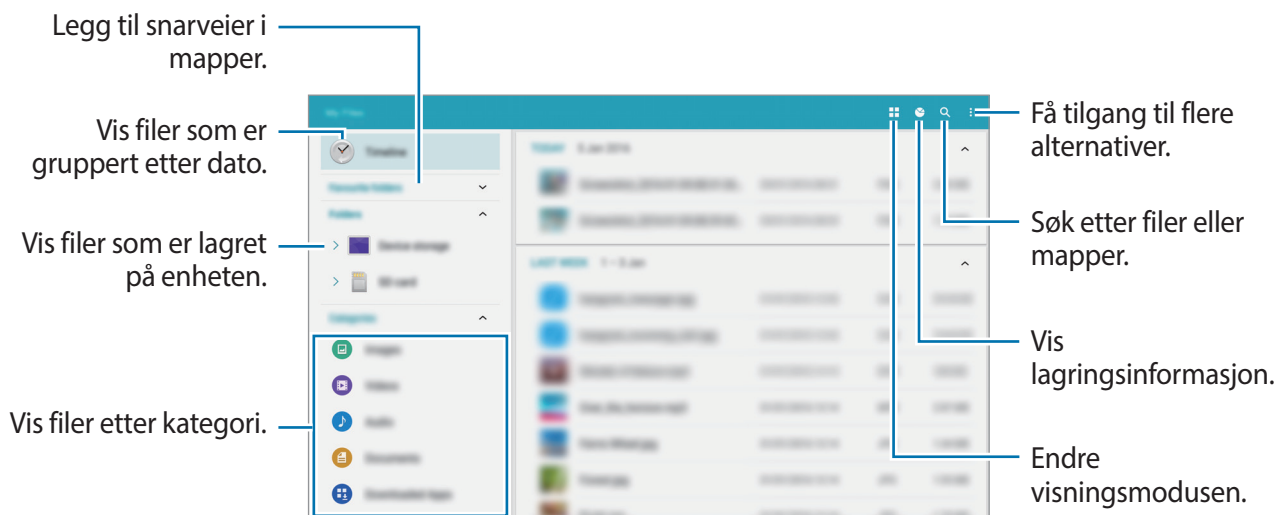

Du kan trykke på  og bruke følgende alternativer:

- **Velg:** Velg filer eller mapper for å ta i bruk alternativer.
- **Slett:** Slett filer eller mapper.
- **Legg til FTP-adresse:** Legg til en snarvei til en FTP-server i **Mapper**.
- **Søk etter enheter i nærheten:** Søk etter enheter i nærheten som har mediedeling aktivert.
- **Visningsalternativer:** Endre visningsalternativene for filen.











## Vise filer

Trykk på **Mine filer** på appskjermbildet.

Velg en mappe, trykk på , og bruk deretter ett av følgende alternativer:

- **Velg:** Velg filer eller mapper for å ta i bruk alternativer.
- **Slett:** Slett filer eller mapper.
- **Sorter etter:** Sorter filer eller mapper.
- **Legg til i Favorittmapper:** Legg til en snarvei til en mappe i **Favorittmapper**.
- **Legg til snarvei på startskjermen:** Legg til en snarvei til en fil eller en mappe på det klassiske startskjermbildet.
- **Legg til FTP-adresse:** Legg til en snarvei til en FTP-server i **Mapper**.
- **Søk etter enheter i nærheten:** Søk etter enheter i nærheten som har mediedeling aktivert.
- **Visningsalternativer:** Endre visningsalternativene for filen.

Du kan trykke på og holde en fil eller mappe, og deretter bruke ett av følgende alternativer:

- : Del filer med andre.
- : Slett filer eller mapper.
- : Flytt filer eller mapper til en annen mappe.
- : Kopier filer eller mapper til en annen mappe.
-  → **Gå til mappe:** Gå til mappen som inneholder den valgte filen.
-  → **Endre navn:** Gi et nytt navn til en fil eller en mappe.
-  → **Legg til i Favorittmapper:** Legg til en snarvei til en mappe i **Favorittmapper**.
-  → **Legg til snarvei på startskjermen:** Legg til en snarvei til en fil eller en mappe på det klassiske startskjermbildet.
-  → **Zip fil:** Komprimer filer eller mapper for å opprette en ZIP-fil.
-  → **Detaljer:** Vis fil- eller mappedetaljer.



# Strømsparingsfunksjon

## Strømsparing

Spar batteristrøm ved å begrense enhetens funksjoner.

På appskjermbildet trykker du på **Innstillinger** → **GENERELT** → **Strømsparing**, og deretter trykker du på **Strømsparing** for å aktivere denne funksjonen. Du kan også åpne hurtigvalgpanelet og trykke på **Strømsparing** for å aktivere den.

Du kan velge blant følgende alternativer:

- **Start strømsparing:** Aktiver strømsparingsmodus automatisk når batterinivået kommer ned på et forhåndsdefinert nivå.
- **Begrens alle bakgrunnsdata:** Hindre apper som kjører i bakgrunnen fra å bruke en mobildatatilkobling.

## Ultra strømsparingsmodus

Bruk denne modusen til å forlenge enhetens batteristrøm. I Ultra strømsparingsmodus gjør enheten følgende:

- Viser fargene på skjermen som gråtoner.
- Begrenser tilgjengelige apper til kun viktige og utvalgte apper.
- Deaktiverer tilkoblingen til mobildata når skjermen slås av.
- Deaktiverer Wi-Fi- og Bluetooth-funksjonene.

På appskjermbildet trykker du på **Innstillinger** → **GENERELT** → **Strømsparing**, og deretter på **Ultra strømsparingsmodus**-bryteren for å aktivere denne funksjonen. Du kan også åpne hurtigvalgpanelet og trykke på **U. strømsparing** for å aktivere den.

Hvis du vil legge til en app på startskjermbildet, trykker du på ⊕ og velger en app.

Hvis du vil fjerne en app fra startskjermbildet, trykker du på ⋮ → **Fjern**, velger en app med ⊖ og trykker deretter på **OK**.

Hvis du vil endre innstillingene for Ultra strømsparingsmodus, som for eksempel nettverkstilkobling eller lyd, trykker du på ⋮ → **Innstillinger**.

Hvis du vil deaktivere Ultra strømsparingsmodus, trykker du på ⋮ → **Deaktiver Ultra strømsp. modus**.



Brukstiden som er igjen viser gjenværende tid før batteriet går tomt for strøm. Brukstiden som er igjen kan variere, avhengig av enhetsinnstillingene og driftsforholdene.

## Vise hjelpeinformasjon

Du kan vise hjelpeinformasjon for å lære om hvordan du bruker enheten og appene ved å åpne appskjermbildet og trykke på **Hjelp**.

Du kan vise hjelpeinformasjon for en app mens du bruker appen ved å trykke på **⋮** → **Hjelp**.



Enkelte apper inkluderer kanskje ikke hjelpeinformasjon.

# Nettverkstilkobling

## Mobildata

Koble enheten til et mobilnett for å bruke Internett eller dele mediefiler med andre enheter. Se [Databruk](#) for flere alternativer.

På appskjermbildet trykker du på **Innstillinger** → **TILKOBLINGER** → **Databruk** og merker deretter av for **Mobildata**. Du kan også åpne hurtigvalgpanelet og trykke på **Mobildata** for å aktivere denne funksjonen.

## Wi-Fi

Koble enheten til et Wi-Fi-nettverk for å bruke Internett eller dele mediefiler med andre enheter. Se [Wi-Fi](#) for flere alternativer.



- Enheten din bruker en ikke-harmonisert frekvens og er ment for bruk i alle europeiske land. WLAN kan brukes uten begrensninger innendørs innenfor EU, men kan ikke benyttes utendørs.
- Slå av Wi-Fi for å spare batteri når det ikke er i bruk.

- 1 På appskjermbildet trykker du på **Innstillinger** → **TILKOBLINGER** → **Wi-Fi**, og deretter på **Wi-Fi-bryteren** for å aktivere denne funksjonen.
- 2 Velg et nettverk fra listen over Wi-Fi-nettverk. Nettverk som krever et passord, vises med et hengelåsikon.
- 3 Trykk på **KOBLE TIL**.



Når enheten har koblet til et Wi-Fi-nettverk, vil den koble til dette nettverket igjen hver gang det er tilgjengelig, uten å spørre om et passord først.

For å hindre at enheten kobler seg automatisk til nettverket, kan du velge det fra listen over nettverk og trykke på **GLEM**.

## Legge til Wi-Fi-nettverk

Hvis det ønskede nettverket ikke vises i Wi-Fi-nettverkslisten, kan du trykke på **Legg til Wi-Fi-nettverk** nederst i listen. Angi nettverksnavnet i **Nettverks-SSID**, velg sikkerhetstype og angi passordet hvis det ikke er et åpent nettverk, og trykk deretter på **KOBLE TIL**.

## Bruke Smart nettverksbytte

Bruk denne funksjonen til å opprettholde en stabil nettverkstilkobling når du ser på nettsider, laster ned innhold og mer.

På appskjermbildet trykker du på **Innstillinger** → **TILKOBLINGER** → **Wi-Fi** og merker deretter av for **Smart nettverksbytte**. Enheten bytter automatisk fra et Wi-Fi- til et mobilnett dersom det gjeldende Wi-Fi-nettet er svakt eller ustabilt. Dersom Wi-Fi-nettverkssignalet igjen blir sterkt, bytter enheten fra mobil- og tilbake til Wi-Fi-nettet.

## Download booster

Bruk denne funksjonen til å laste ned store filer raskere via både Wi-Fi- og mobilnettet samtidig. Et sterkere Wi-Fi-signal gir raskere nedlastingshastighet.

På appskjermbildet trykker du på **Innstillinger** → **TILKOBLINGER** → **Download booster**, og deretter på **Download booster**-bryteren for å aktivere denne funksjonen. Du kan også åpne hurtigvalgpanelet og trykke på **Download booster** for å aktivere den.



- Det kan påløpe ekstrakostnader når du laster ned filer via et mobilnett.
- Når du laster ned store filer, kan enheten bli oppvarmet. Hvis enheten blir varmere enn en angitt temperatur, blir funksjonen slått av.
- Hastigheten og ytelsen til denne funksjonen kan bli påvirket hvis nettverkssignalene er ustabile.
- Hvis Wi-Fi- og mobilnettilkoblingen har svært ulik dataoverføringshastighet, kan det hende at enheten bare bruker den raskeste tilkoblingen.
- Denne funksjonen støtter Hypertext Transmission Protocol (HTTP) 1.1 og Hypertext Transmission Protocol Secure (HTTPS). Denne funksjonen kan ikke brukes sammen med andre protokoller, som for eksempel FTP.

# Internettdeling

## Om Internettdeling



Bruk denne funksjonen til å dele enhetens tilkobling til mobildata med datamaskiner og andre enheter hvis en Internett-tilkobling er utilgjengelig. Tilkoblinger kan foretas via Wi-Fi, USB eller Bluetooth.



Det kan påløpe ekstra kostnader når du bruker denne funksjonen.

## Bruke den mobile trådløssonen

Du kan bruke enheten din som en mobil trådløssone for å dele enhetens mobildatatilkobling med andre enheter.

- 1 På appskjermbildet trykker du på **Innstillinger** → **TILKOBLINGER** → **Internettdeling** → **Mobil trådløssone**.
- 2 Trykk på **Mobil trådløssone**-bryteren for å aktivere denne funksjonen.
  -  vises på statuslinjen. Andre enheter kan finne enheten i Wi-Fi-nettverkslisten.
  - Hvis du vil angi et passord for den mobile trådløssonen, trykker du på  og velger sikkerhetsnivået. Angi deretter et passord, og trykk på **LAGRE**.
- 3 Søk etter og velg enheten din fra listen over Wi-Fi-nettverk på skjermen på den andre enheten.
- 4 Bruk enhetens mobildatatilkobling til å få tilgang til Internett på den tilkoblede enheten.



## Bruke Internettdeling via USB

Du kan dele enhetens tilkobling til mobildata med andre enheter via en USB-kabel.

- 1 På appskjermbildet trykker du på **Innstillinger** → **TILKOBLINGER** → **Internettdeling**.
- 2 Koble enheten din til datamaskinen via USB-kabelen.
- 3 Merk av for **USB-internettdeling**.  
 vises på statuslinjen når de to enhetene er koblet sammen.
- 4 Bruk enhetens tilkobling til mobildata på datamaskinen.

## Bruke Internettdeling via Bluetooth

Du kan dele enhetens tilkobling til mobildata med andre enheter via Bluetooth. Sørg for at datamaskinen som du skal koble til, støtter Bluetooth-funksjonen.

- 1 Koble enheten din sammen med den andre enheten via Bluetooth. Du finner mer informasjon under [Koble sammen med andre Bluetooth-enheter](#).
- 2 På appskjermbildet på enheten din trykker du på **Innstillinger** → **TILKOBLINGER** → **Internettdeling**.
- 3 Merk av for **Internettdeling via Bluetooth**.
- 4 På den tilkoblede enheten åpner du skjermbildet for Bluetooth-innstillinger og trykker på  → **Internett-tilgang**.  
 vises på statuslinjen når de to enhetene er koblet sammen.
- 5 Bruk enhetens mobildatatilkobling til å få tilgang til Internett på den tilkoblede enheten.



Sammenkoblingsmetodene kan variere, avhengig av de tilkoblede enhetene.

# Internett

- 1 Trykk på **Internett** på appskjermbildet.
- 2 Trykk på adressefeltet.
- 3 Skriv inn nettadressen eller et søkeord, og trykk deretter på **Gå til**. Hvis du vil søke på Internett via tale, trykker du på .

Hvis du vil vise verktøylinjene, drar du fingeren litt nedover på skjermen.

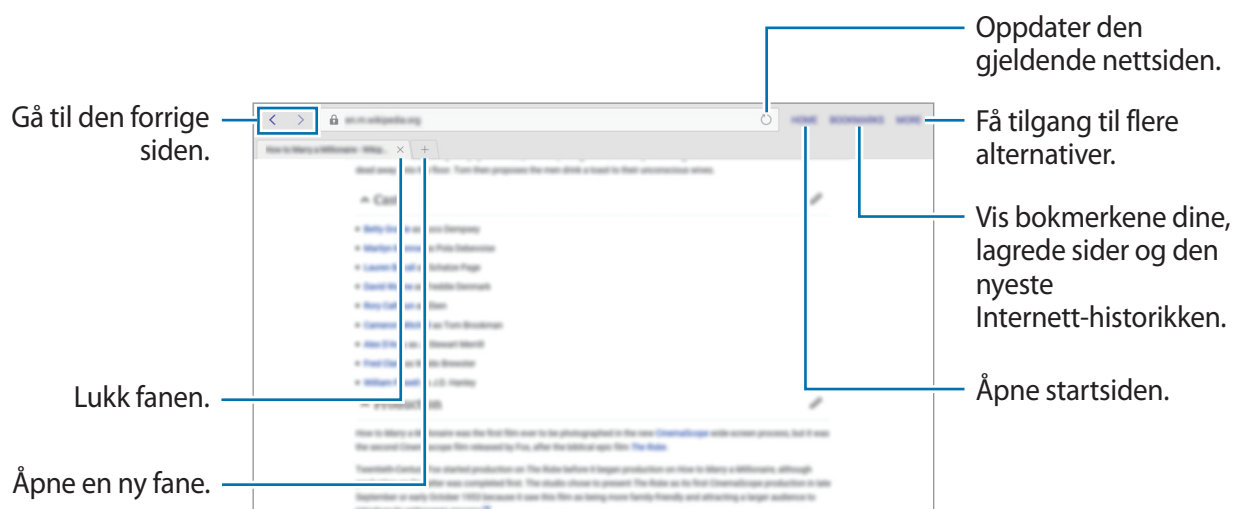

# Bevegelser og bruksfunksjoner

## Bevegelser



Overdreven risting eller støt mot enheten kan føre til utilsiktede inndata. Kontroller derfor bevegelsene varsomt.

## Lyd av

På appskjerm bildet trykker du på **Innstillinger** → **ENHET** → **Bevegelser**, og deretter på **Lyd av-**bryteren for å aktivere denne funksjonen.

## Legge håndflaten på skjermen

Dekk til skjermen med hånden for å slå av lyden for innkommende anrop eller alarmer, eller for å sette medieavspillingen på pause.

Trykk på **Lyd av** → **Legge håndflaten på skjermen**.

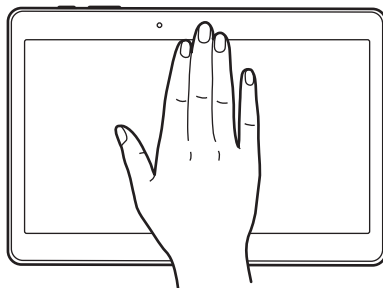



## Dra håndflaten over for å ta et bilde

På appskjermbildet trykker du på **Innstillinger** → **ENHET** → **Bevegelser**, og deretter på **Dra håndflaten over for å ta et bilde**-bryteren for å aktivere denne funksjonen.

Legg siden av håndflaten på skjermen, og stryk den over skjermen fra høyre til venstre eller motsatt for å ta et bilde av skjermen. Bildet lagres i **Galleri** → **Album** → **Screenshots**-mappen. Når du har tatt et bilde av skjermen, kan du redigere bildet og dele det med andre.



Det er ikke mulig å ta et bilde av skjermen når visse apper er i bruk.

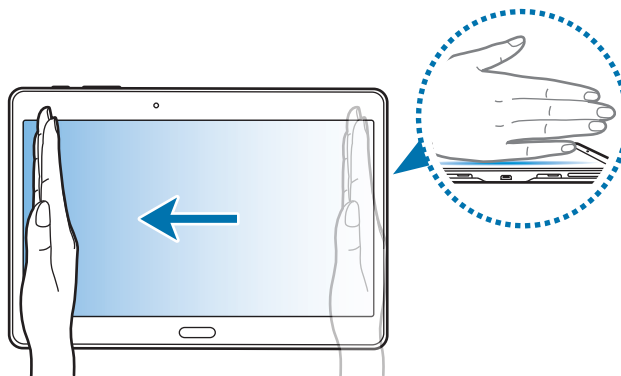

## Flervindu

### Om Flervindu

Bruk denne funksjonen til å kjøre to apper på skjermen samtidig. Du kan for eksempel bruke denne funksjonen til å vise e-poster eller bruke Internett samtidig som du spiller av en video.

### Starte Flervindu

- 1 På appskjermbildet trykker du på **Innstillinger** → **ENHET** → **Flervindu**, og deretter på **Flervindu**-bryteren for å aktivere denne funksjonen. Du kan også åpne hurtigvalgpanelet og trykke på **Flervindu** for å aktivere den.

- 2 Dra fingeren fra den høyre kanten av skjermen mot midten for å åpne Flervindu-skuffen. Du kan også trykke på og holde inne .

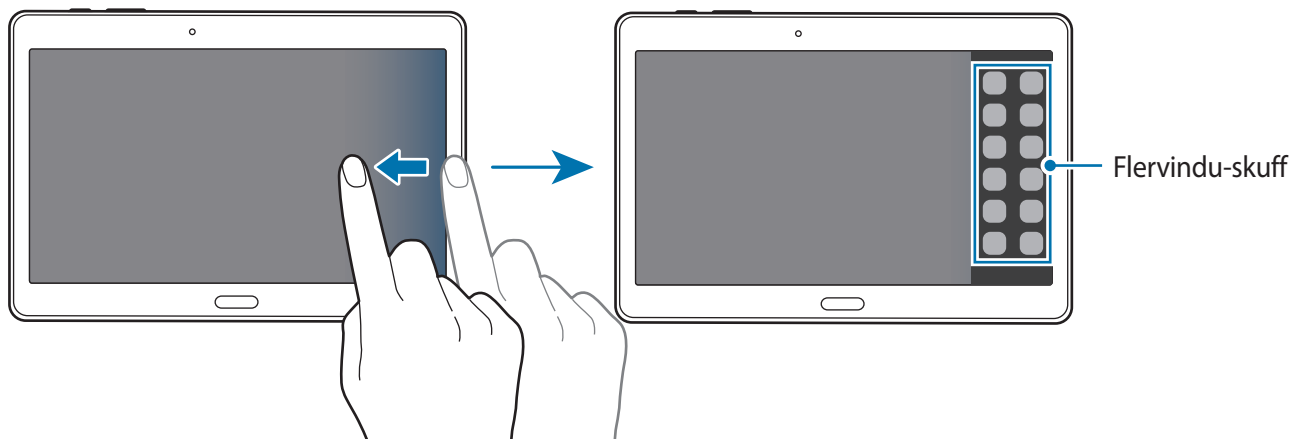

- 3 Trykk på og hold et appikon for å starte det fra Flervindu-skuffen, og dra det deretter inn på skjermen.

Slipp appikonet når skjermen blir blå.

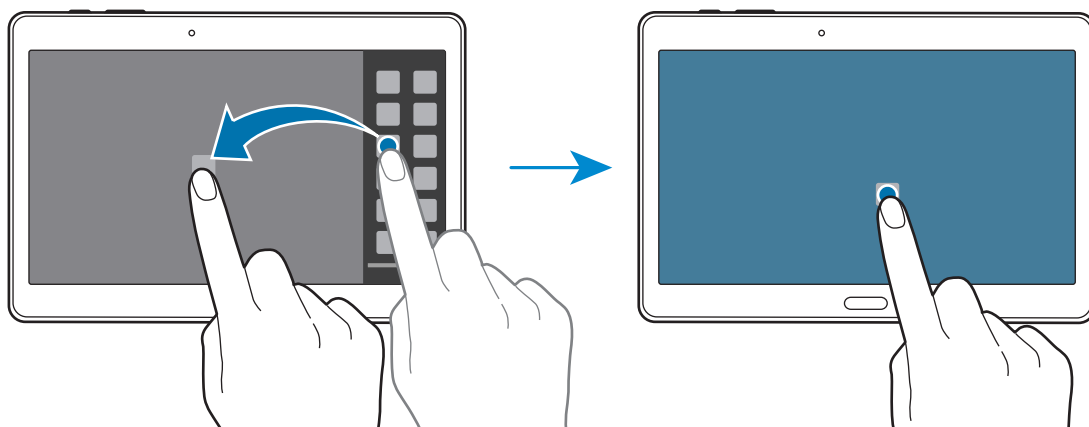

- 4 Trykk på og hold et annet appikon i Flervindu-skuffen, og dra det deretter til et nytt sted. Appikoner som er merket med , kan startes samtidig i ulike vinduer på skjermen.

## Opprette en Flervindu-kombinasjon

Bruk denne funksjonen til å lagre kombinasjonen av Flervindu-appene som kjører for øyeblikket.

- 1 Start to apper i delt skjerm-Flervindu.
- 2 Åpne Flervindu-skuffen og trykk på  → **Opprett**.

Flervindu-kombinasjonen legges til øverst i Flervindu-skuffen.

Hvis du vil slette Flervindu-kombinasjoner åpner du Flervindu-skuffen, trykker på  → **Red.**, velger en Flervindu-kombinasjon og trykker deretter på **OK**.

## Justere vindusstørrelsen

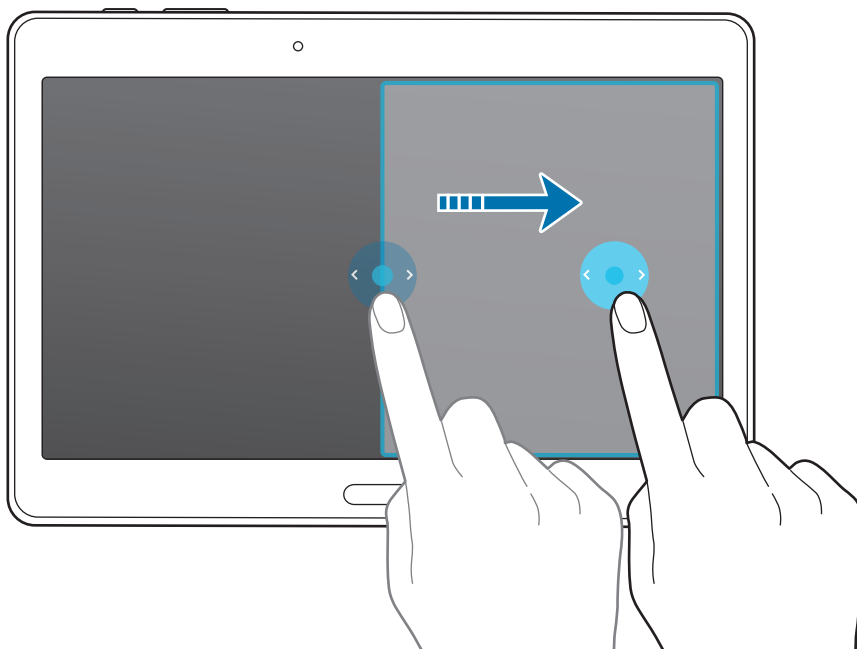

Dra sirkelen mellom appvindueene mot venstre eller høyre for å justere størrelsen på vinduene.



## Bruke Flervindu-alternativer

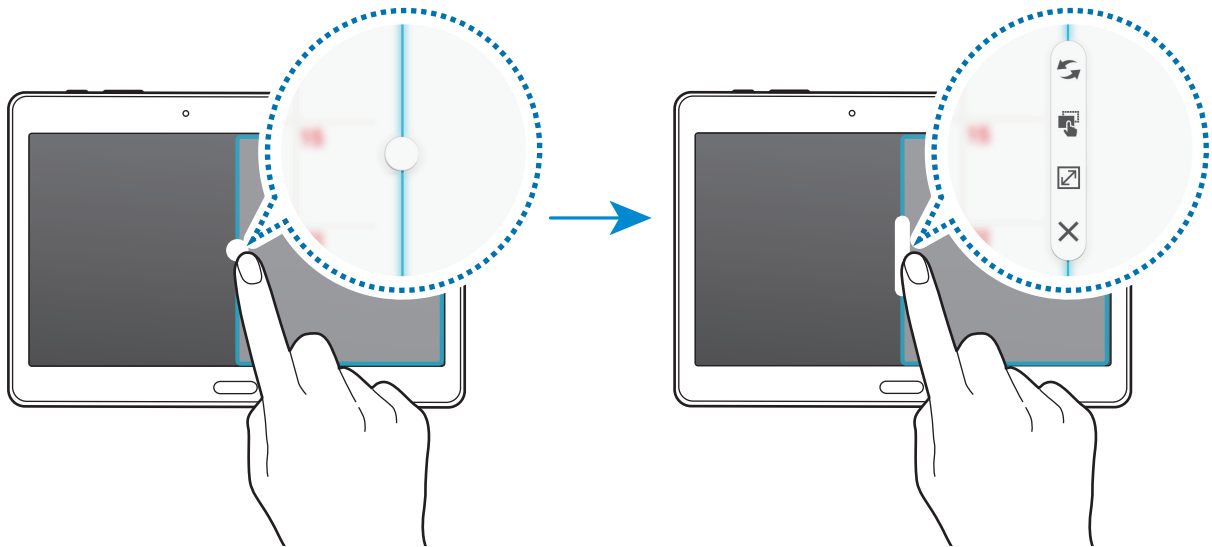

Når du bruker Flervindu-apper, kan du velge appvinduet. Da vises en blå ramme rundt det. Trykk på sirkelen mellom appvinduene for å få tilgang til følgende alternativer:



-  : Bytt plassering mellom Flervindu-apper.
-  : Dra og slipp tekst eller kopierte bilder fra ett vindu til et annet. Trykk på og hold et element i det valgte vinduet, og dra det til en plassering i et annet vindu.



Enkelte apper støtter kanskje ikke denne funksjonen.

-  : Maksimer vinduet.
-  : Lukk appen.

## Reorganisere apper i Flervindu-skuffen

Du kan endre rekkefølgen på appene i Flervindu-skuffen.

- 1 På appskjermbildet trykker du på **Innstillinger** → **ENHET** → **Flervindu**, og deretter på **Flervindu**-bryteren for å aktivere denne funksjonen. Du kan også åpne hurtigvalgpanelet og trykke på **Flervindu** for å aktivere den.
- 2 Åpne Flervindu-skuffen og trykk på  → **Red**.  
Enheten viser de tilgjengelige appene som du kan bruke i Flervindu-skuffen.

3 Trykk på og hold en app, og dra den til Flervindu-skuffen.

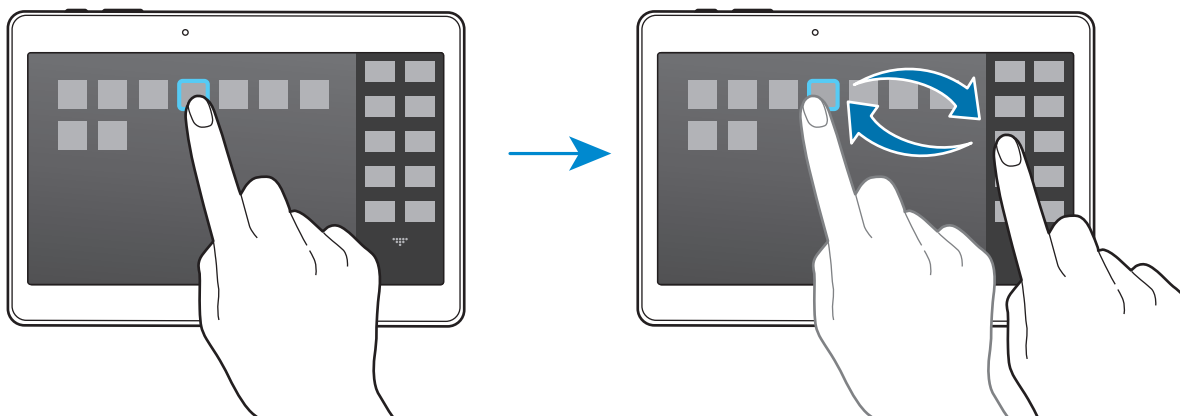

4 Trykk på OK.

## Verktøykasse

Det er enkelt å starte forskjellige apper fra verktøykassen mens du bruker andre apper.

På appskjermbildet trykker du på **Innstillinger** → **ENHET** → **Verktøykasse**, og deretter på **Verktøykasse**-bryteren for å aktivere denne funksjonen. Du kan også åpne hurtigvalgpanelet og trykke på **Verktøykasse** for å aktivere den. **...** vises på skjermen.

Du kan starte en app ved å trykke på **...** og velge en app.

Du kan flytte verktøykassen ved å trykke på og holde **...** og dra ikonet til en annen plassering.

Du kan endre appene i verktøykassen ved å trykke på og holde **...** og dra ikonet til **Red**.

Du kan skjule verktøykassen ved å trykke på og holde **...** og dra ikonet til **Fjern**.

## Øke berøringsskjermens følsomhet

Bruk denne funksjonen for å kunne styre skjermen når du har på deg hansker eller vanter.

På appskjermbildet trykker du på **Innstillinger** → **ENHET** → **Skjerm** og merker deretter av for **Øk berøringsfølsomhet**. Du kan også åpne hurtigvalgpanelet og trykke på **Skjermfølsomhet** for å aktivere denne funksjonen.



- Bruk skinnhansker for bedre gjenkjenning når du trykker på berøringsskjermen. Det kan hende at andre typer materialer ikke blir gjenkjent.
- For best mulig resultat trykker du bestemt på skjermen når du har på deg hansker eller vanter.

# Tilpasning

## Administrere start- og appskjermbildet

### Administrere det klassiske startskjermbildet

#### Legge til elementer

Trykk på og hold en app eller en mappe fra appskjermbildet, og dra den deretter til det klassiske startskjermbildet.

Hvis du vil legge til widgeter, åpner du det klassiske startskjermbildet, trykker på og holder et tomt område, trykker på **Widgeter**, trykker på og holder en widget, og drar den deretter til det klassiske startskjermbildet.

#### Flytte og fjerne et element

Trykk på og hold et element på det klassiske startskjermbildet, og dra det til en ny plassering.

Hvis du vil flytte elementet til et annet panel, drar du det til kanten av skjermen.

Hvis du vil fjerne et element, trykker du på og holder elementet. Dra det deretter til **Fjern** som vises øverst på skjermen.

#### Opprette en mappe

- 1 På det klassiske startskjermbildet trykker du på og holder en app, og drar den til **Opprett mappe** som vises øverst på skjermen.
- 2 Skriv inn et navn på mappen.
- 3 Trykk på **+**, velg appene som skal flyttes til mappen, og trykk deretter på **LAGRE**.

## Administrere mapper

Hvis du vil gi et nytt navn til en mappe, velger du mappen og trykker på det eksisterende mappenavnet. Angi et nytt navn på mappen, og trykk på **OK**.

Hvis du vil endre fargen på en mappe, velger du en mappe, trykker på  og deretter velger du en farge.

Hvis du vil flytte flere apper til en mappe, trykker du på og holder en app, og drar den inn i mappen.

Hvis du vil flytte en app fra en mappe, velger du en mappe, trykker på og holder en app, og drar den deretter til en ny plassering.

## Administrere paneler

På det klassiske startskjermbildet trykker du på og holder et tomt område for å legge til, flytte eller fjerne et panel.

Hvis du vil legge til et panel, blar du til venstre til det siste panelet og trykker på .

Hvis du vil flytte et panel, trykker du på og holder en panelforhåndsvisning og drar den til en ny plassering.

Hvis du vil fjerne et panel, trykker du på og holder en panelforhåndsvisning og drar den til **Fjern** øverst på skjermen.

Hvis du vil angi at et panel skal brukes som det klassiske startskjermbildet, trykker du på .

## Administrere innholdsstartskjermbildet

På innholdsstartskjermbildet finner du innholdswidgeter. Du kan få direkte tilgang til en app ved å velge en innholdswidget på innholdsstartskjermbildet.



## Legge til en widget eller et panel

- 1 Klyp to fingre sammen på innholdsstartskjermbildet.
- 2 På skjermbildet for widgeter velger du et panel som du vil redigere, eller trykker på **+** for å opprette et nytt panel (1). Velg widgetene som du vil legge til i panelet fra menyen nederst på skjermen (2).

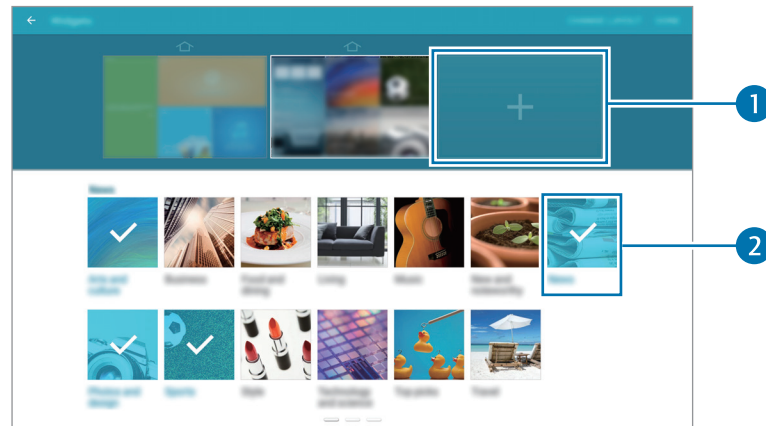

Bla mot venstre eller høyre i menyen nederst på skjermen for å se flere widgeter.

- 3 Trykk på **OK**.

## Endre widgetstørrelsen

- 1 På innholdsstartskjermbildet trykker du på og holder en widget som du vil endre størrelse på.
- 2 Juster størrelsen på widgeten ved å dra i rammen rundt den.

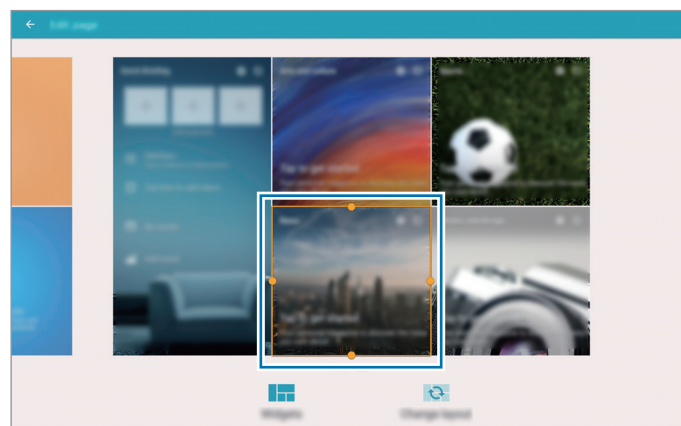

- 3 Trykk på **↩** for å lagre endringen.

## Flytte en widget

- 1 På innholdsstartskjermbildet trykker du på og holder en widget.
- 2 Trykk på og hold en widget, og dra den deretter til en ny posisjon.  
Hvis du vil ordne widgetene i det gjeldende panelet i tilfeldige posisjoner, trykker du på **Endre oppsett**.

## Fjerne et panel

- 1 Klyp to fingre sammen på innholdsstartskjermbildet.
- 2 På skjermbildet for widgeter trykker du på og holder panelet som skal fjernes.
- 3 Dra panelet til **Fjern** som vises øverst på skjermen.



Det må være minst ett panel på innholdsstartskjermbildet.

## Administrere appskjermbildet

### Endre visningsmodus

På appskjermbildet trykker du på **☰** → **Vis som**, og velger en sorteringsmetode.

### Skjule apper

Du kan skjule apper som du ikke ønsker å se på appskjermbildet.

På appskjermbildet trykker du på **☰** → **Skjul apper**. Velg apper, og trykk deretter på **LAGRE**.

Hvis du vil vise skjulte apper, trykker du på **☰** → **Vis skjulte apper**. Velg apper, og trykk deretter på **LAGRE**.

## Flytte elementer

På appskjermbildet trykker du på  → **Rediger**. Trykk på og hold et element, og dra det til en ny plassering.

Hvis du vil flytte elementet til et annet panel, drar du det til kanten av skjermen.

Hvis du vil flytte elementet til et nytt panel, drar du det til **Opprett side** som vises øverst på skjermen.



Du kan bare flytte mapper i mappepanelet.

## Opprette mapper

- 1 På appskjermbildet trykker du på  → **Opprett mappe**.
- 2 Skriv inn et navn på mappen.
- 3 Trykk på **+**, velg appene som skal flyttes til mappen, og trykk deretter på **LAGRE**.  
Den nye mappen legges til i mappepanelet på appskjermbildet.

## Administrere mapper

Hvis du vil gi nytt navn til en mappe, velger du mappen og trykker på det eksisterende mappenavnet. Angi et nytt navn på mappen, og trykk på **OK**.

Hvis du vil endre fargen på en mappe, velger du en mappe, trykker på  og deretter velger du en farge.

Hvis du vil flytte flere apper til en mappe, trykker du på  → **Rediger**, trykker på og holder en app, og drar den inn i mappen.

Hvis du vil flytte en app fra en mappe, trykker du på  → **Rediger**, velger en mappe, trykker på og holder appen, og drar den til et app-panel. Hvis du flytter appen fra mappen til mappepanelet, opprettes det en ny mappe.

## Angi bakgrunn og ringetoner

### Angi bakgrunn

Angi at et bilde eller foto som er lagret på enheten, skal brukes som bakgrunn for det klassiske startskjermbildet eller låseskjermen.

- 1 På det klassiske startskjermbildet trykker du på og holder et tomt område, og deretter trykker du på **Bakgrunn**. Du kan også trykke på **Innstillinger** → **ENHET** → **Bakgrunnsbilde** på appskjermbildet.
- 2 Velg et skjerm bilde som du vil endre eller bruke en bakgrunn på.
- 3 Bla til venstre eller høyre, og velg mellom bildene som vises nederst på skjermen.  
Hvis du vil velge bilder som er tatt med kameraet på enheten, eller andre bilder, trykker du på **Fra Galleri**.
- 4 Trykk på **BRUK SOM BAKGRUNNSBILDE** eller **UTFØRT**.

### Endre ringetoner

Du kan endre ringetoner for innkommende anrop og varsler.

På appskjermbildet trykker du på **Innstillinger** → **ENHET** → **Lyd og varsler**.

Du kan stille inn en ringetone for innkommende anrop ved å trykke på **Ringetoner**, velge en ringetone og deretter trykke på **OK**. Du kan bruke en sang som er lagret på enheten eller kontoen din, som ringetone, ved å trykke på **LEGG TIL**.

Du kan stille inn en ringetone for varsler ved å trykke på **Varselsringetone**, velge en ringetone og deretter trykke på **OK**.

## Endre skjermlåsmetoden

Du kan endre skjermlåsmetoden for å hindre andre i å få tilgang til dine personlige opplysninger. På appskjermbildet trykker du på **Innstillinger** → **ENHET** → **Låseskjerms** → **Skjermlås** og velger en skjermlåsmetode. Enheten vil deretter kreve en opplåsingskode hver gang som den låses opp.



Hvis du glemmer opplåsingskoden, tar du med enheten til et Samsung-servicesenter for å få den tilbakestilt.

### Mønster

Tegn et mønster ved å koble sammen fire punkter eller mer, og tegn deretter mønsteret på nytt for å bekrefte det. Opprett en reserve-PIN-kode for å låse opp skjermen dersom du glemmer mønsteret.

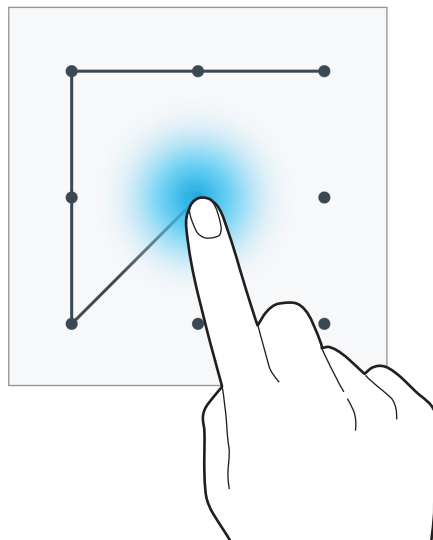

### PIN-kode

En PIN-kode består bare av sifre. Angi minst fire sifre, og angi deretter PIN-koden på nytt for å bekrefte den.

### Passord

Et passord består av tegn og tall. Angi minst fire tegn, inkludert tall og symboler, og angi deretter passordet på nytt for å bekrefte det.

### Fingeravtrykk

Du må registrere fingeravtrykket ditt for å låse opp skjermen. Se [Fingerskanner](#) for å få mer informasjon.

# Fingerskanner

## For bedre gjenkjenning av fingeravtrykk

Når du skanner fingeravtrykkene dine på enheten, må du være oppmerksom på følgende forhold som kan virke inn på funksjonen:

- Hjem-tasten har en sensor for gjenkjenning av fingeravtrykk. Sørg for at Hjem-tasten ikke er ripet eller skadet av metallobjekter, som for eksempel mynter, nøkler eller smykker.
- Skjermbeskytteren som følger med enheten kan gjøre at fingeravtrykkssensoren ikke virker. Fjern skjermbeskytteren for å øke følsomheten for fingeravtrykk.
- Sørg for at området for gjenkjenning av fingeravtrykk og fingrene dine er rene og tørre.
- Enheten gjenkjenner kanskje ikke fingeravtrykk som er påvirket av rynker eller arr.
- Enheten gjenkjenner kanskje ikke fingeravtrykk fra små eller tynne fingre.
- Du kan oppnå bedre gjenkjenning ved å registrere fingeravtrykk på hånden som oftest brukes til å utføre oppgaver på enheten.
- Ikke dra fingeren for raskt eller for sakte. Dra fingeren i moderat hastighet, slik at enheten kan gjenkjenne den.
- I tørre miljøer kan statisk elektrisitet bygge seg opp i enheten. Unngå å bruke denne funksjonen i tørre miljøer. Før du bruker funksjonen, bør du lade ut statisk elektrisitet ved å berøre et metallobjekt.

## Registrere fingeravtrykk

- 1 På appskjermbildet trykker du på **Innstillinger** → **ENHET** → **Fingerskanner** → **Fingeravtrykkbehandler**.
- 2 Hvis du registrerer flere fingeravtrykk, vises et sprettoppvindu for gjenkjenning av fingeravtrykk. Skann et registrert fingeravtrykk på enheten, og trykk på **+**.
- 3 Plasser fingeren på fingeravtrykksområdet i midten nederst på skjermen.

- 4 Trykk på og hold skjermen på fingeravtrykksområdet, og dra deretter fingeren nedover over Hjem-tasten.

Gjenta denne handlingen med samme finger til fingeravtrykket er registrert.



Hvis du bøyer fingeren eller bruker fingertuppen, kan det hende at enheten ikke gjenkjenner fingeravtrykkene.

- Type 1 (SM-T805):

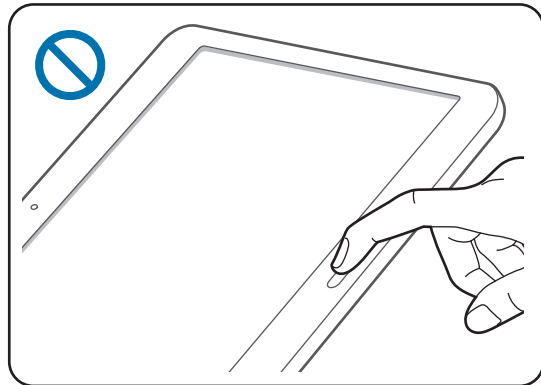
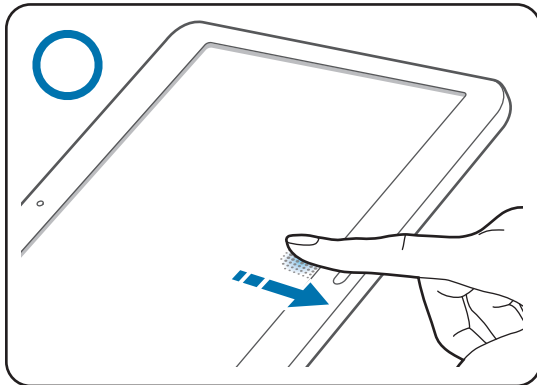

- Type 2 (SM-T705):

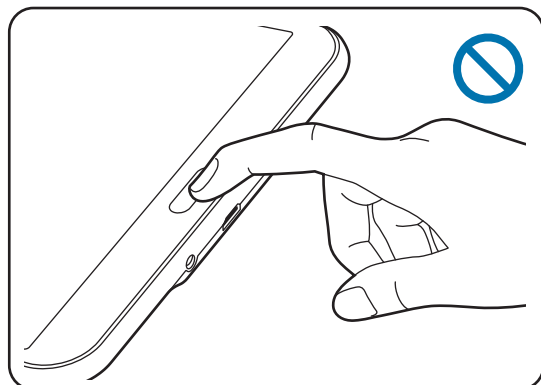
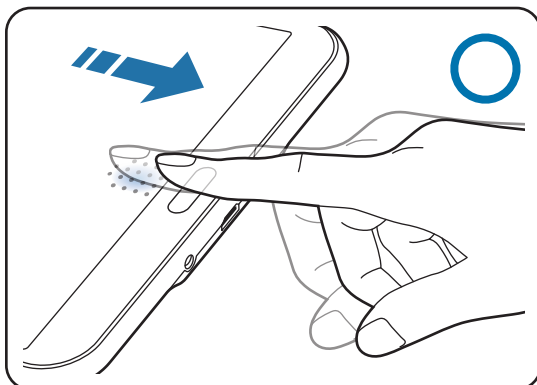

- 5 Hvis det vises et sprettoppvindu der du blir bedt om å oppgi et passord, skriver du inn reservepassordet, trykker på **FORTSETT**, angir reservepassordet på nytt for å bekrefte det, og trykker deretter på **OK**. Du kan bruke reservepassordet i stedet for å skanne fingeravtrykkene dine.
- 6 Hvis det vises et sprettoppvindu for fingeravtrykkslås, trykker du på **OK**. Du kan bruke fingeravtrykk til å låse opp skjermen.

## Administrere registrerte fingeravtrykk

Du kan slette eller gi nye navn til dine registrerte fingeravtrykk.

På appskjermbildet trykker du på **Innstillinger** → **ENHET** → **Fingerskanner** → **Fingeravtrykkbehandler**.

Hvis du vil slette fingeravtrykk, trykker du på **:** → **Avregistrer**, velger fingeravtrykk og trykker deretter på **OK**.

Hvis du vil gi et nytt navn til et fingeravtrykk, trykker du på og holder et fingeravtrykk, trykker på **✎**, angir et nytt navn og trykker deretter på **OK**.

## Endre reservepassordet

Du kan endre reservepassordet som du bruker som et alternativ til å skanne fingeravtrykk.

- 1 På appskjermbildet trykker du på **Innstillinger** → **ENHET** → **Fingerskanner** → **Endre reservepassord**.
- 2 Skann et registrert fingeravtrykk, eller trykk på  og skriv inn reservepassordet.
- 3 Skriv inn et nytt passord, og trykk på **FORTSETT**.
- 4 Skriv inn passordet på nytt, og trykk på **OK**.

## Låse opp skjermen med fingeravtrykk

Du kan låse opp skjermen med de registrerte fingeravtrykkene.

På appskjermbildet trykker du på **Innstillinger** → **ENHET** → **Fingerskanner** → **Skjermlås** → **Fingeravtrykk**. På appskjermbildet kan du også trykke på **Innstillinger** → **ENHET** → **Låseskjerm** → **Skjermlås** → **Fingeravtrykk**.

## Verifisere passordet for Samsung-kontoen din

Du kan bruke fingeravtrykk til å verifisere passordet for Samsung-kontoen din. Du kan bruke et fingeravtrykk i stedet for å angi passordet, for eksempel når du kjøper innhold fra **Galaxy Apps**.

På appskjermbildet trykker du på **Innstillinger** → **ENHET** → **Fingerskanner** → **Bekreft Samsung-kontoen**, og deretter trykker du på bryteren øverst til høyre på skjermen for å aktivere denne funksjonen.





# Privatmodus

## Om Privatmodus

Bruk denne modusen til å hindre andre fra å bruke eller få tilgang til spesifikt innhold, som for eksempel bilder eller dokumenter, som er lagret på enheten. Du kan lagre innhold på en bestemt plassering og deretter deaktivere Privatmodus for å skjule elementer på en sikker måte.

## Skjule innhold

- 1 På appskjermbildet trykker du på **Innstillinger** → **ENHET** → **Privatmodus**, og deretter på **Privatmodus**-bryteren for å aktivere denne funksjonen. Du kan også åpne hurtigvalgpanelet og trykke på **Privatmodus** for å aktivere den.  
Når du aktiverer Privatmodus første gang, må du angi en opplåsingskode og en reserve-PIN-kode.
- 2 Angi opplåsingskoden for Privatmodus.  
Når denne modusen er aktivert, vises  øverst på skjermen.
- 3 Hvis du vil velge elementer som skal skjules, trykker du på og holder et element i listen, merker av for elementer som du vil velge, og trykker deretter på  → **Flytt til Privat**.  
Elementer som flyttes til Privatmodus, vises med  ved siden av seg.
- 4 Når du har valgt elementene som du vil skjule, åpner du appskjermbildet og trykker på **Innstillinger** → **ENHET** → **Privatmodus**, og deretter på **Privatmodus**-bryteren for å deaktivere denne funksjonen. Du kan også åpne hurtigvalgpanelet og trykke på **Privatmodus** for å deaktivere den.  
De valgte elementene forsvinner fra skjermen.



Sørg for at alle filer er lagret eller flyttet dit de skal, før du deaktiverer Privatmodus.

## Vise skjult innhold

Du kan bare vise skjulte elementer når Privatmodus er aktivert.

- 1 På appskjermbildet trykker du på **Innstillinger** → **ENHET** → **Privatmodus**, og deretter på **Privatmodus**-bryteren for å aktivere aktivere denne funksjonen. Du kan også åpne hurtigvalgpanelet og trykke på **Privatmodus** for å aktivere den.
- 2 Angi opplåsingskoden for Privatmodus.
- 3 På appskjermbildet trykker du på **Mine filer** → **Privat**.  
Alle elementer som har blitt flyttet i Privatmodus, vises på skjermen.

## Flere brukere

Du kan konfigurere ytterligere brukerkontoer slik at andre brukere kan bruke enheten med tilpassede innstillinger, for eksempel e-postkontoer, bakgrunnsinnstillinger og mer. Følgende brukerkontortyper er tilgjengelig.

- Eier: Eierkontoen opprettes kun når enheten konfigureres for første gang, og den kan ikke opprettes mer enn én gang. Denne kontoen har full kontroll over enheten, inkludert administrasjon av brukerkontoer.
- Bruker: Med denne kontoen får brukerne tilgang til sine egne apper og sitt eget innhold, og de kan tilpasse enhetsinnstillingene som påvirker alle kontoer.

## Legge til brukere



- 1 På appskjermbildet trykker du på **Innstillinger** → **ENHET** → **Brukere**.
- 2 Trykk på **Legg til bruker eller profil** → **OK** → **KONFIGURER NÅ**.
- 3 Følg instruksjonene på skjermen for å fullføre konfigureringen av kontoen.

## Bytte brukere

- 1 På appskjermbildet trykker du på **Innstillinger** → **ENHET** → **Brukere**.
- 2 Velg kontoen som du vil bytte til, og lås deretter opp enheten.

## Administrere brukere

Når du bruker eierkontoen, kan du slette kontoer eller endre kontoinnstillingene.

- 1 På appskjermbildet trykker du på **Innstillinger** → **ENHET** → **Brukere**.
- 2 Trykk på  ved siden av en konto for å endre kontoinnstillingene.  
Trykk på  → **Slett** → **SLETT** for å slette kontoen.

## Overføre data fra din gamle enhet

### Bruke sikkerhetskopikontoer

Du kan overføre sikkerhetskopierte data fra den gamle enheten din til den nye enheten ved hjelp av Google- eller Samsung-kontoen din. Se [Sikkerhetskopiere og gjenopprette data](#) hvis du vil ha mer informasjon.

### Bruke Samsung Smart Switch

Du kan overføre data på den gamle enheten til en ny enhet via Smart Switch (for mobilenheter og datamaskiner). Finner du mer informasjon på [www.samsung.com/smartswitch](http://www.samsung.com/smartswitch).



Samsung Smart Switch støttes ikke på alle enheter og datamaskiner.

## Bruke Smart Switch Mobile

Bruk denne appen til å overføre data fra den gamle enheten din til den nye. Du kan laste ned appen fra **Galaxy Apps** eller **Play Butikk**.

- 1 Trykk på **Smart Switch** på enheten.
- 2 Velg et alternativ på enheten, avhengig av den gamle enhetstypen, og følg instruksjonene på skjermen.

Hvis den gamle enheten er en Android-enhet, må du sørge for at Smart Switch Mobile-appen er installert på enheten. Se hjelpefilen for nærmere informasjon.

## Bruke Smart Switch med datamaskiner

Bruk denne funksjonen til å importere en sikkerhetskopi av dataene dine fra en datamaskin til enheten din (bare for enkelte mobilmerker). Du kan laste ned appen fra [www.samsung.com/smartswitch](http://www.samsung.com/smartswitch).

- 1 Sikkerhetskopier data fra en gammel enhet til datamaskinen. Kontakt produsenten av enheten hvis du vil ha mer informasjon.
- 2 Start Smart Switch på datamaskinen.
- 3 Koble den nye enheten til datamaskinen med en USB-kabel.
- 4 På datamaskinen klikker du på produsenten for den gamle enheten og følger instruksjonene på skjermen for å overføre data til enheten din.

## Bruke Samsung Kies

Du kan importere en sikkerhetskopi av dataene dine fra datamaskinen via Samsung Kies for å gjenopprette data på enheten din. Du kan også sikkerhetskopiere data til datamaskinen via Samsung Kies. Se [Koble til med Samsung Kies](#) for å få mer informasjon.

## Konfigurere kontoer

### Legge til kontoer

Enkelte apper som brukes på enheten, krever en registrert konto. Opprett kontoer for å få mest mulig ut av enheten din.

På appskjermbildet trykker du på **Innstillinger** → **GENERELT** → **Kontoer** → **Legg til konto** og velger en kontotjeneste. Følg deretter instruksjonene på skjermen for å fullføre kontooppsettet.

Hvis du vil synkronisere innhold med kontoene dine, velger du en konto og merker av for elementer som skal synkroniseres.



### Fjerne kontoer

På appskjermbildet trykker du på **Innstillinger** → **GENERELT** → **Kontoer**, velger en konto og trykker deretter på **⋮** → **Fjern konto**.

# Telefon

## Ringe

Trykk på **Telefon** på appskjermbildet.

Trykk på **Telefon**, skriv inn et telefonnummer, og trykk deretter på  for å foreta et taleanrop eller på  for å foreta et videoanrop. Du kan også ringe til telefonnumre som er oppført under **Grupper**, **Favoritter** og **Kontakter**.

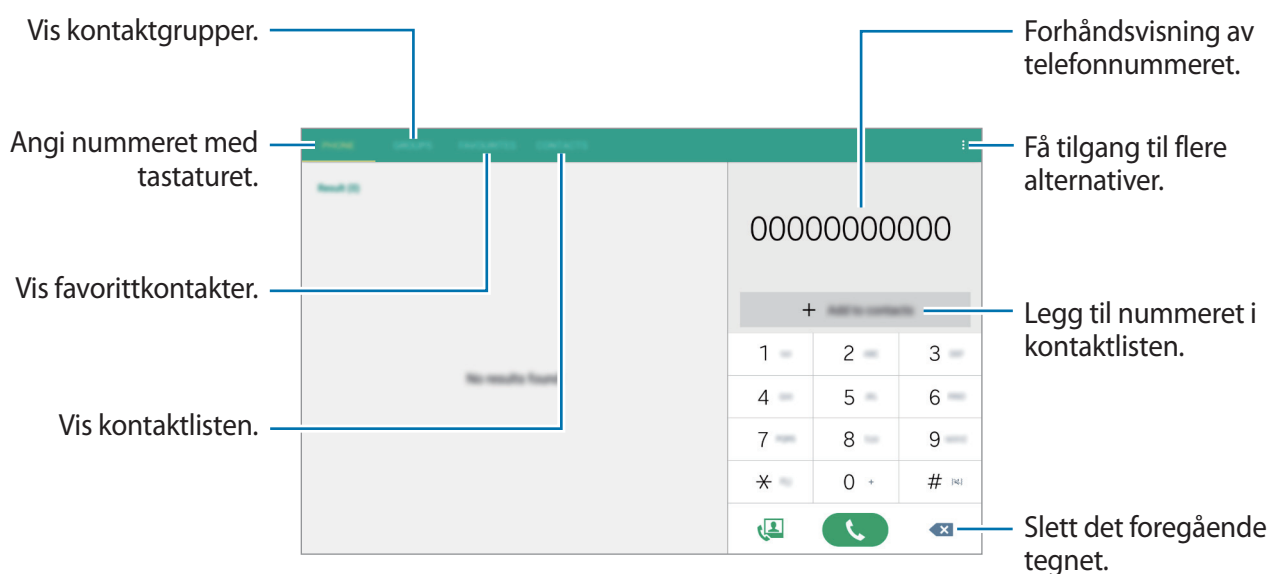

## Foreta et anrop fra anropslogger eller kontaktlisten

Trykk på **Telefon** eller **Kontakter**, og dra deretter en kontakt eller et telefonnummer til høyre for å ringe.

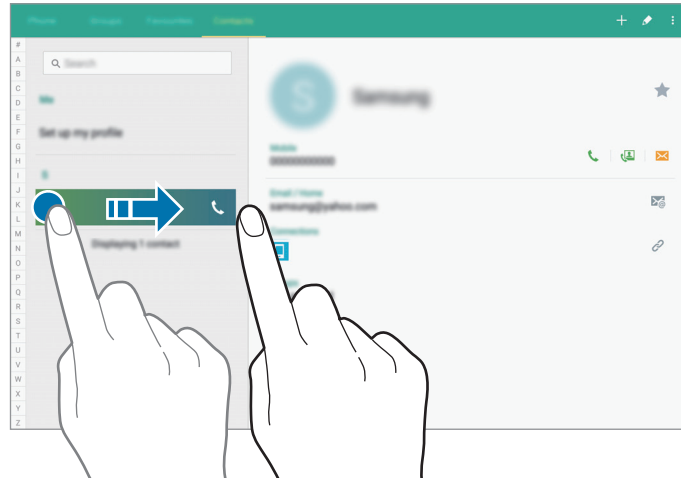

## Foreta anrop fra favorittlisten

Det er enkelt å ringe til kontakter som du ofte kommuniserer med, ved å legge dem til i listen over favorittkontakter.

Hvis du vil legge til kontakter i favorittlisten, trykker du på **Kontakter**, velger en kontakt og trykker deretter på ★.

Hvis du vil ringe til en favorittkontakt, trykker du på **Favoritter** og velger en kontakt.

## Nummerforslag

Trykk på **Telefon**.

Når du angir nummer på tastaturet vil det automatisk vises forslag. Velg ett av disse for å foreta et anrop.

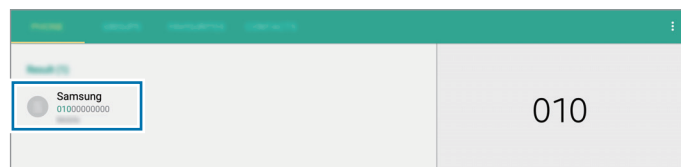

## Hurtigtastnumre

Trykk på **Telefon**.

Trykk på og hold en tast som tilsvarer et hurtigtastnummer.

Hvis du vil tilordne et hurtigtastnummer til en kontakt, trykker du på og holder et tilgjengelig hurtigtastnummer på tastaturet, trykker på **OK** og velger deretter en kontakt. Du kan alternativt trykke på **⋮** → **Innstilling for hurtigtastnummer**, velge et nummer og deretter velge en kontakt.

## Foreta et internasjonalt anrop

Trykk på **Telefon**.

Trykk på og hold **0** til +-tegnet vises. Angi landskode, retningsnummer og telefonnummer, og trykk deretter på **📞**.

Hvis du vil blokkere utgående internasjonale anrop, trykker du på **⋮** → **Anropsinnstillinger** → **Anropsinnstillinger** → **Flere innstillinger** → **Anropssperring**. Velg deretter en anropstype og merk av for **Internasjonale anrop**.

## Motta anrop

### Besvare et anrop

Når du mottar et anrop, drar du **📞** utenfor den store sirkelen.

Hvis tjenesten for samtale venter er aktivert, kan du svare på et annet anrop. Når det andre anropet kobles til, vil den første samtalen settes på vent.

### Avvise et anrop

Når du mottar et anrop, drar du **📞** utenfor den store sirkelen.

Dra avvsningsmeldingslinjen oppover for å sende en melding når du avviser et innkommende anrop.

Hvis du vil opprette forskjellige avvsningsmeldinger, åpner du appskjermbildet og trykker på **Telefon** → **⋮** → **Anropsinnstillinger** → **Anropsinnstillinger** → **Anropsavvisning** → **Avvisningsmeldinger** → **+**.



## Avvise anrop automatisk fra uønskede numre

- 1 Trykk på **Telefon** på appskjermbildet.
- 2 Trykk på **⋮** → **Anropsinnstillinger** → **Anropsinnstillinger** → **Anropsavvisning** → **Autoavvisningsmodus** → **Autoavvis numre**.
- 3 Trykk på **Liste for automatisk avvisning** → **+**, angi et nummer, og tilordne deretter en kategori.
- 4 Trykk på **LAGRE**.

## Ubesvarte anrop

Ved et ubesvart anrop vises  på statuslinjen. Åpne varselspanelet for å se listen over ubesvarte anrop. På appskjermbildet kan du også trykke på **Telefon** → **Telefon** for å vise tapte anrop.



## Alternativer under samtaler

### Under en talesamtale



Denne funksjonen kan variere, avhengig av enhetene.

Følgende handlinger er tilgjengelig:

- **Nytt anrop:** Ring opp et anrop nummer to.
- **Tastatur:** Åpne tastaturet.
- **Avslutt samtale:** Avslutt den gjeldende samtalen.
- **Ekstra volum:** Juster volumet.
- **Lyd av:** Slå av mikrofonen slik at den andre parten ikke kan høre deg.
- **Bluetooth:** Bytt til et Bluetooth-hodesett dersom dette er koblet til enheten.
- : Aktiver dra og slipp-modus for å dele tekst eller bilder med den andre parten. Du finner mer informasjon under [Dele innhold i dra og slipp-modus](#).
- : Juster volumet.
- **⋮** → **Parker:** Sett en samtale på vent. Trykk på **Gjenoppta samtale** for å gjenoppta en samtale som er satt på vent.

- ☰ → **Kontakter**: Åpne kontaktlisten.
- ☰ → **Meldinger**: Send en melding.
- ☰ → **Innstillinger**: Endre anropsinnstillingene.

## Dele innhold i dra og slipp-modus

Du kan dele tekst eller bilder med den andre parten under en samtale ved å dra et element og slippe det.

Trykk på  på samtaleskjermbildet. Trykk på og hold teksten eller bildet som du vil dele, og dra elementet til samtaleskjermbildet.

Hvis du bruker Flervindu-apper under en samtale, velger du appvinduet, trykker på sirkelen mellom appvinduene og trykker deretter på . Trykk på og hold teksten eller bildet som du vil dele, og dra elementet til samtaleskjermbildet.



Enkelte apper støtter kanskje ikke denne funksjonen.

## Under en videosamtale



Denne funksjonen kan variere, avhengig av enhetene.

Følgende handlinger er tilgjengelig:

- **Lyd av:** Slå av mikrofonen slik at den andre parten ikke kan høre deg.
- **Avslutt:** Avslutt den gjeldende samtalen.
- **✂**: Bytt til et Bluetooth-hodesett hvis det er koblet til enheten.
- **🔊**: Juster volumet.
- **⋮** → **Tastatur:** Åpne tastaturet.
- **⋮** → **Aktiver Dobbelt kamera / Deaktiver Dobbelt kamera:** Aktiver eller deaktiver Dobbelt kamera-funksjonen. Du kan bruke kameraet foran og kameraet bak samtidig, slik at den andre parten kan se både deg og omgivelsene dine.



Videosamtaler med to kameraer er tilgjengelig i opptil 3 minutter. Etter 3 minutter vil enheten slå av kameraet bak for optimal ytelse.

- **TA BILDE:** Ta et bilde av den andre partens direktebilde.
- **SPILL INN VIDEO:** Ta opp en video av den andre partens direktebilder.
- **📷**: Veksle mellom kameraet foran og kameraet bak.
- **SKJUL MEG:** Skjul bildet ditt for den andre parten.
- **UTGÅENDE BILDE:** Velg et bilde som skal vises til den andre parten.

# Kontakter

## Legge til kontakter



### Flytte kontakter fra andre enheter

Du kan flytte kontakter fra andre enheter til din enhet. Se [Overføre data fra din gamle enhet](#) for å få mer informasjon.

### Opprette kontakter manuelt

1 Trykk på **Kontakter** → **Kontakter** på appskjermbildet.

2 Trykk på **+** og angi kontaktinformasjon.

-  : Legg til et bilde.
-  /  : Legg til eller slett et kontaktfelt.

3 Trykk på **LAGRE**.

Du kan legge til et telefonnummer i kontaktlisten fra tastaturet ved å trykke på **Telefon**, angi nummeret og deretter trykke på **Legg til i Kontakter** eller **+**.



### Opprette kontakter fra visittkort

Ta et bilde av et visittkort og hent ut kontaktinformasjon fra det.

1 Trykk på **Kontakter** → **Kontakter** på appskjermbildet.

2 Trykk på  → **Visittkort** → **+**.

Du kan velge eller legge til språkene som skal gjenkjennes, ved å trykke på  → **Målspråk**.

- 3 Plasser et visittkort på det flate underlaget.
- 4 Juster enheten slik at kortet får plass innenfor rammene på skjermen. Når rammene blir grønne, tar enheten et bilde automatisk. Enheten leser også kontaktinformasjonen fra visittkortet og konverterer den til en kontaktoppføring.
  - Hvis enheten ikke tar bildet automatisk, trykker du på .
  - For å ta bilder av visittkort manuelt, trykker du på  → **Ta automatisk** → **Av**.
  - For å hente ut tekst fra et lagret bilde trykker du på  → **Last inn bilde**.
- 5 Rediger eller legg til mer informasjon, og trykk på **LAGRE**.

## Administrere kontakter

### Redigere en kontakt

- 1 Trykk på **Kontakter** → **Kontakter** på appskjermbildet.
- 2 Velg en kontakt som skal redigeres, og trykk deretter på .
- 3 Rediger kontaktinformasjonen eller trykk på **LEGG TIL NYTT FELT** for å legge til mer kontaktinformasjon.
- 4 Trykk på **LAGRE**.

### Slette en kontakt

Velg en kontakt som skal slettes, og trykk på  → **Slett kontakter**.

### Dele en kontakt

Velg en kontakt som skal deles, trykk på  → **Del visittkort via** og velg en delingsmetode.

## Administrere grupper

På appskjermbildet trykker du på **Kontakter** → **Grupper**.

### Opprette en ny gruppe

Trykk på **+**, skriv inn et gruppenavn, og trykk deretter på **LAGRE**.

### Legge til kontakter i en gruppe

Velg en gruppe og trykk deretter på **⋮** → **Legg til medlem**. Velg kontaktene som du vil legge til, og trykk deretter på **OK**.

### Slette en gruppe

Trykk på **⋮** → **Slett grupper**, velg grupper som er lagt til av brukere, og trykk deretter på **OK**.

### Sende en melding eller e-post til gruppemedlemmer

Velg en gruppe, trykk på **⋮** → **Send melding** eller **Send e-post**, velg medlemmer, trykk på **OK**, skriv en melding og trykk på sendknappen.

## Importere og eksportere kontakter

Du kan importere kontakter fra lagringstjenester til enheten din eller eksportere kontakter fra enheten til lagringstjenester.

Trykk på **Kontakter** → **Kontakter** på appskjermbildet.

Trykk på **⋮** → **Innstillinger** → **Importer/eksporter kontakter**, og velg deretter et alternativ for import eller eksport.

## Søke etter kontakter

Trykk på **Kontakter** → **Kontakter** på appskjermbildet.

Du kan bruke én av følgende søkemetoder:

- Bla opp eller ned i kontaktlisten.
- Dra en finger langs indeksen på den venstre siden av kontaktlisten for å bla raskt gjennom den.
- Trykk på søkefeltet øverst på kontaktlisten og angi søkekriteriene.

Når du har valgt en kontakt, kan du utføre én av følgende handlinger:

- ★ : Legg til i favorittkontakter.
- 📞 / 📹 : Foreta et tale- eller videoanrop.
- ✉ : Skriv en melding.
- ✉@ : Skriv en e-post.

## Legge til snarveier for kontakter på det klassiske startskjermbildet

Du kan legge til snarveier for kontakter som du ofte kommuniserer med, på det klassiske startskjermbildet.

- 1 Trykk på **Kontakter** → **Kontakter** på appskjermbildet.
- 2 Velg en kontakt.
- 3 Trykk på ⋮ → **Legg til snarvei på start**.

# Meldinger og e-post

## Meldinger

### Sende meldinger

Send tekst- (SMS) eller multimediemeldinger (MMS).



Det kan påløpe ekstrakostnader hvis du sender eller mottar meldinger når du roamer.

- 1 Trykk på **Meldinger** på appskjermbildet.
- 2 Trykk på
- 3 Legg til mottakere, og skriv en melding.

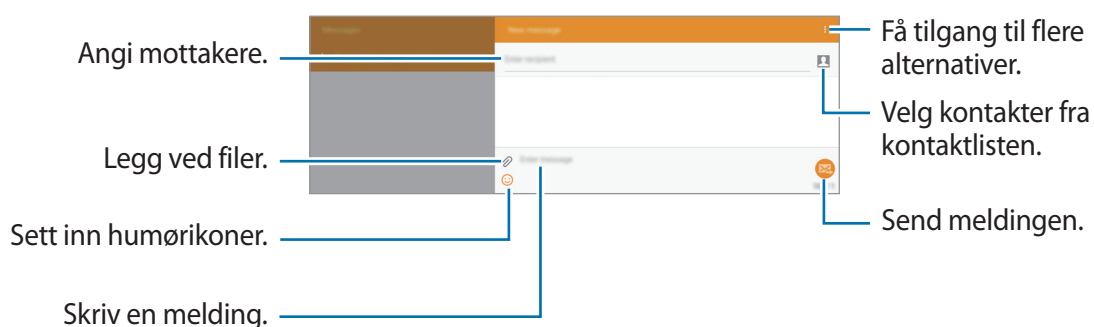

- 4 Trykk på for å sende meldingen.



Mens du skriver en melding, kan du trykke på  og bruke ett av følgende alternativer:

- **Legg til tekst:** Sett inn en kontaktopplysning, en meldingsmal eller andre ting i meldingen.
- **Sett inn smiley:** Sett inn humørikoner.
- **Legg til emne:** Angi et emne.
- **Legg til bilde:** Legg til bilder i meldingen.
- **Planlegg melding:** Angi et spesifikt tidspunkt og en dato for å sende meldingen.
- **Forkast:** Avbryt skrivingen av meldingen.
- **Skriftstørrelse:** Endre skriftstørrelsen for tekst i tekstfeltet.

## Sende planlagte meldinger

Trykk på  → **Planlegg melding** mens du skriver en melding. Angi et klokkeslett og en dato, og trykk på **BRUK**.



- Hvis enheten er slått av eller ikke koblet til nettverket på det planlagte tidspunktet, eller hvis nettverket er ustabilt, blir ikke meldingen sendt.
- Denne funksjonen er basert på tid og dato som er angitt på enheten. Meldinger kan bli sendt på feil tidspunkt hvis du beveger deg mellom ulike tidssoner eller nettverket ikke oppdaterer denne informasjonen.

## Legge til kontakter i prioritetslisten

Angi kontakter som du ofte kommuniserer med, som prioritetskontakter. Send meldinger til dem ved å velge et kontaktikon over meldingslisten.

Trykk på **Trykk for å legge til prioriterte avsendere**. → **INNBOKS** eller **KONTAKTER**, velg kontakter som skal legges til, og trykk deretter på **OK**. Hvis du vil legge til flere kontakter, trykker du på .

Hvis du vil fjerne kontakter fra prioritetslisten, trykker du på og holder en kontakt og trykker deretter på  → **LAGRE**.

## Vise innkommende meldinger

Meldingene blir gruppert i meldingstråder etter kontakt. Velg en kontakt for å vise meldingene fra denne kontakten.



Det kan påløpe ekstrakostnader hvis du sender eller mottar meldinger når du roamer.

Mens du viser en melding, kan du trykke på og bruke ett av følgende alternativer:

- **Videoanrop:** Foreta et videoanrop til kontakten.
- **Legg til i Kontakter:** Legg til kontakten i kontaktlisten.
- **Legg til tekst:** Sett inn en kontaktopplysning, en meldingsmal eller andre ting i meldingen.
- **Legg til mottakere:** Legg til mottakere som meldingen skal sendes til.
- **Sett inn smiley:** Sett inn humørikoner.
- **Legg til emne:** Angi et emne.
- **Legg til bilde:** Legg til bilder i meldingen.
- **Planlegg melding:** Angi et spesifikt tidspunkt og en dato for å sende meldingen.
- **Legg til i prioriterte avsendere / Fjern fra Priorit. avsendere:** Legg til kontakter i, eller fjern dem fra, listen over prioriterte avsendere.
- **Legg til i søppelpostnumre / Fjern fra søppelpostnumre:** Angi et telefonnummer som søppelpostnummer eller fjern et telefonnummer fra søppelpostnummerlisten.
- **Forkast:** Avbryt skrivingen av meldingen.
- **Velg:** Velg meldingene på meldingslisten.
- **Kladdemeldinger:** Vis utkastmeldinger.
- **Låste meldinger:** Vis låste meldinger.
- **Planlagte meldinger:** Vis planlagte meldinger.
- **Søppelpostmeldinger:** Vis søppelpostmeldinger.
- **Skriftstørrelse:** Endre skriftstørrelsen for tekst i tekstfeltet.
- **Innstillinger:** Endre meldingsinnstillinger.
- **Hjelp:** Vis hjelpeinformasjon om sending og administrering av meldinger.

## E-post

### Konfigurere e-postkontoer

Trykk på **E-post** på appskjermbildet.

Konfigurer en e-postkonto når du åpner **E-post** for første gang.

Skriv inn e-postadresse og -passord. Trykk på **NESTE** for en privat e-postkonto, slik som Google Mail, eller trykk på **MANUELT OPPSETT** for en e-postkonto for bedrifter. Følg deretter instruksjonene på skjermen for å fullføre konfigureringen.

Du oppretter ytterligere en e-postkonto ved å trykke på **⋮** → **Innstillinger** → **Legg til konto**.

Hvis du har mer enn to e-postkontoer, kan du angi én av dem som standardkontoen. Trykk på **⋮** → **Innstillinger**, velg en konto, og trykk deretter på **Standardkonto**.

### Sende meldinger

Trykk på **E-post** på appskjermbildet.

Trykk på **✍** øverst på skjermen for å skrive en e-post.

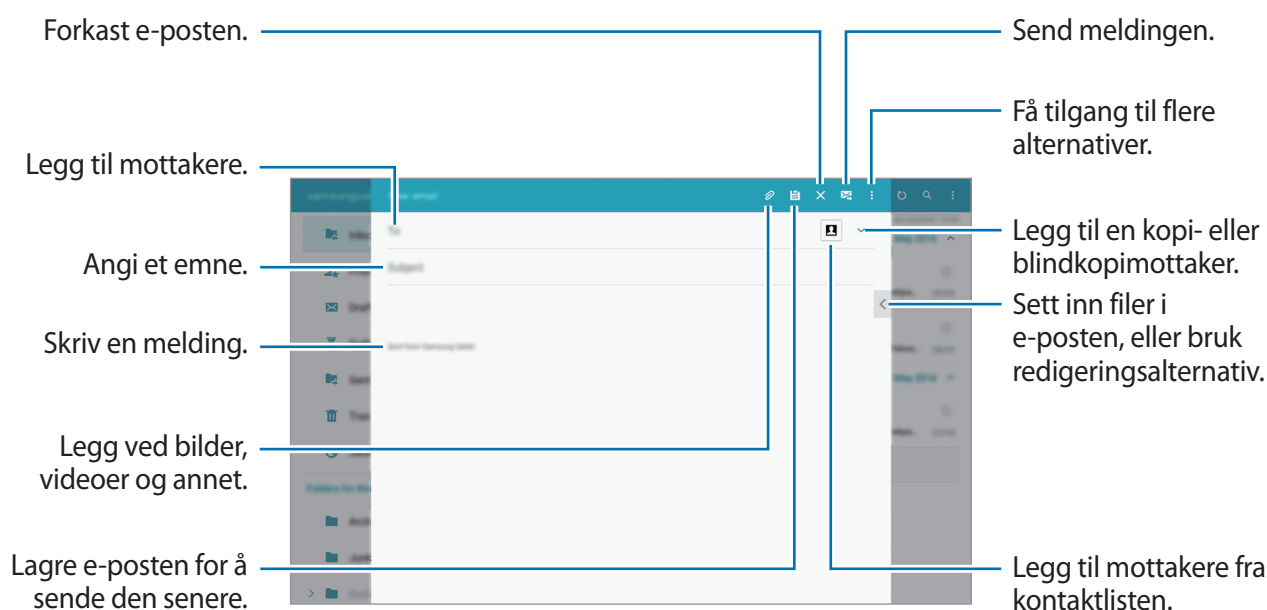

## Få tilgang til flere alternativer

Mens du skriver en e-post, kan du trykke på  og få tilgang til flere alternativer.

- **Planlegg sending:** Send e-posten på et tidspunkt som du angir.



- Hvis enheten er slått av eller ikke koblet til nettverket på det planlagte tidspunktet, eller hvis nettverket er ustabilt, blir ikke meldingen sendt.
- Denne funksjonen er basert på tid og dato som er angitt på enheten. Meldinger kan bli sendt på feil tidspunkt hvis du beveger deg mellom ulike tidssoner eller nettverket ikke oppdaterer denne informasjonen.

- **Prioritet:** Velg prioritetsnivå for en e-post.
- **Sikkerhetsalternativer:** Angi sikkerhetsalternativer for e-posten.

## Lese e-poster

Trykk på **E-post** på appskjermbildet.

Velg en e-postkonto som du vil bruke, og nye e-poster blir lastet ned. Du kan også hente nye e-poster manuelt ved å trykke på .



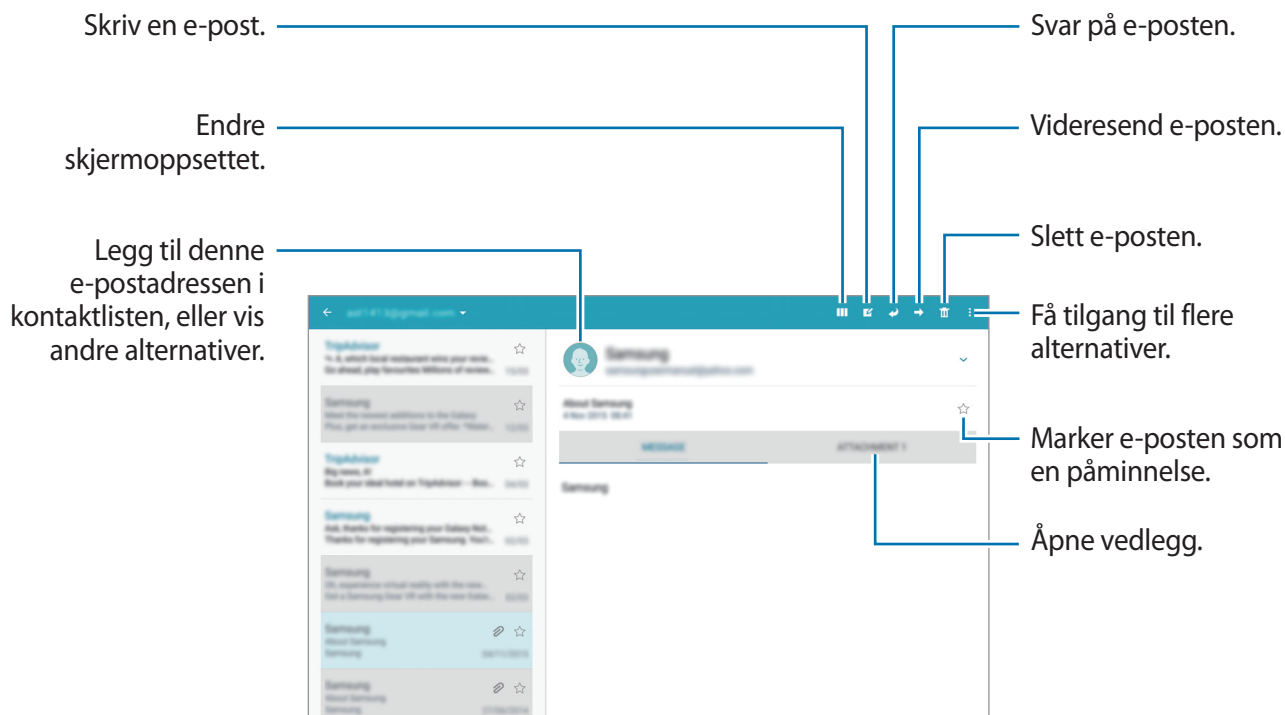

Trykk på en e-post for å lese den.



# Kamera

## Grunnleggende fotografering

### Ta bilder eller ta opp videoer

- 1 Trykk på **Kamera** på appskjermbildet.
- 2 Trykk på bildet på forhåndsvisningsskjermbildet der hvor kameraet skal fokusere.
- 3 Trykk på  for å ta et bilde eller på  hvis du vil ta opp en video.
  - Spre to fingre fra hverandre på skjermen for å zoome inn, og klyp dem sammen for å zoome ut.
  - For å ta et bilde fra videoen mens du spiller inn, trykker du på .
  - Hvis du vil endre fokus når du tar opp en video, kan du trykke der du ønsker å fokusere. Fokuser på midten av skjermen ved å trykke på .

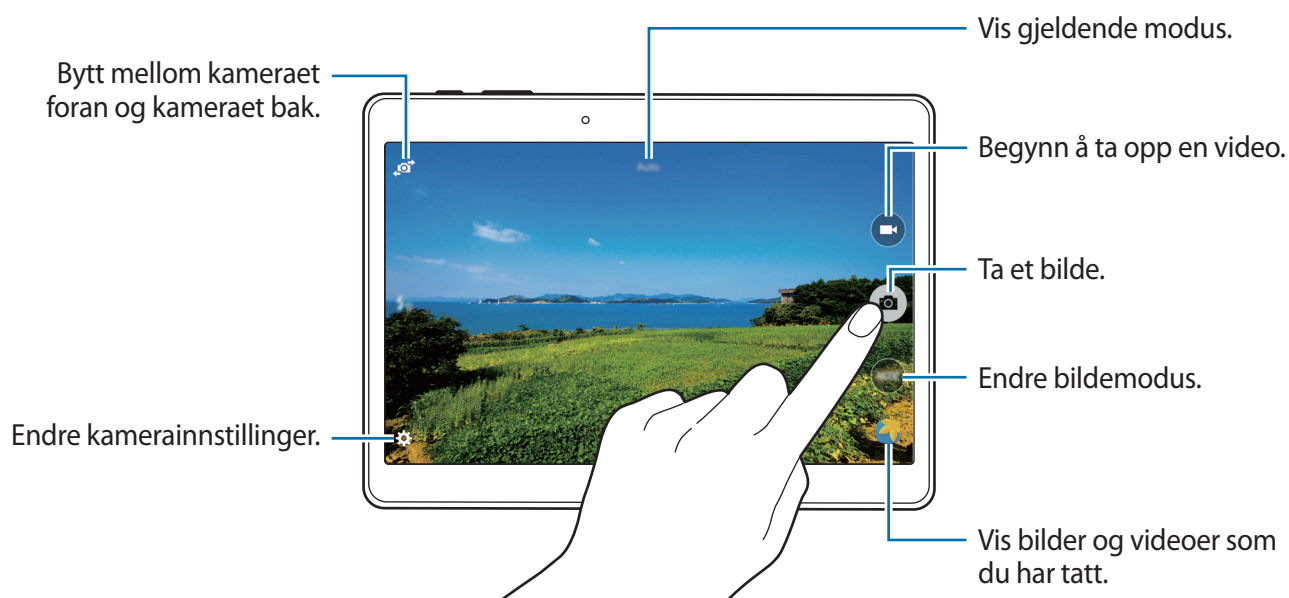



- Kameraet slås automatisk av når det ikke er i bruk.
- Kontroller at linsen er ren. Hvis ikke, kan det hende at enheten ikke fungerer som den skal i enkelte modi som krever høy oppløsning.
- Kameralinsen foran passer til å ta vidvinkelbilder. En mindre forvrengning kan forekomme i vidvinkelbilder, men dette betyr ikke at det er problemer med ytelsen på enheten.

## Omorganisere kamerasnarveier

Du kan omorganisere kamerasnarveier for rask og enkel tilgang på forhåndsvisningsskjermbildet. Trykk på  på forhåndsvisningsskjermbildet. Trykk på og hold et element, og dra det til et spor på venstre side av skjermen.

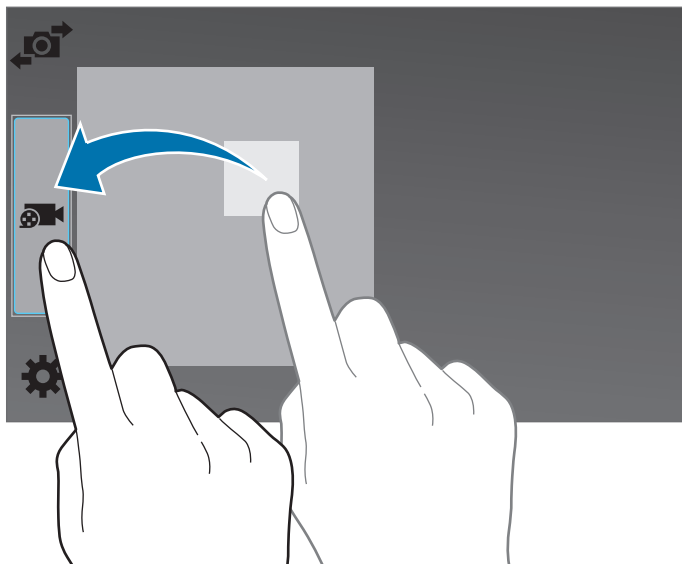

## Etiske regler for bruk av kamera

- Ikke ta bilder eller videoer av andre mennesker uten deres tillatelse.
- Ikke ta bilder eller videoer der dette er forbudt ved lov.
- Ikke ta bilder eller videoer på steder der du kan krenke andre menneskers privatliv.

## Bildemodi

### Auto

Bruk denne modusen for å la kameraet vurdere omgivelsene og finne den ideelle modusen for bildet.

Trykk på **Kamera** → **MODUS** → **Auto** på appskjermbildet.

### Skjønnhetsansikt

Bruk denne modusen for å ta bilder med lysere ansikter for å oppnå penere bilder.

Trykk på **Kamera** → **MODUS** → **Skjønnhetsansikt** på appskjermbildet.

### Panorama

Bruk denne modusen for å ta et bilde som består av mange bilder som er satt sammen. Enheten identifiserer bildet med ■■■ i **Galleri**.

Trykk på **Kamera** → **MODUS** → **Panorama** på appskjermbildet.



Følg disse tipsene for å få best mulig bilder:

- Beveg kameraet langsomt i én retning.
- Hold bildet innenfor rammen til kamerasøkeren.
- Unngå å ta bilder av ensfargede bakgrunner som en tom himmel eller en vegg med få farger.

## HDR (fyldig tone)

Bruk denne modusen for å ta bilder med fyldige farger og gjengi detaljer selv i lyse og mørke områder.

Trykk på **Kamera** → **MODUS** → **HDR (fyldig tone)** på appskjermbildet.



Uten effekt



Med effekt

## Bilde og mer

Bruk denne modusen til å ta en serie med bilder, og endre dem ved å bruke forskjellige effekter ved hjelp av fotograferingsmodiene. Enheten identifiserer bildene med  i **Galleri**.



Zoomfunksjonen er ikke tilgjengelig når du tar bilder i denne modusen.

**1** Trykk på **Kamera** på appskjermbildet.







**2** Trykk på **MODUS** → **Bilde og mer**.

**3** Trykk på .

Enheten tar en serie med bilder og viser de tilgjengelige fotograferingsmodiene.





## 4 Velg en fotograferingsmodus, og bruk en effekt på bildene.

- **Beste bilde:** Ta en bildeserie, og lagre kun det beste bildet. Du kan vise andre bilder i serien ved å bla til venstre eller høyre. Enheten anbefaler det beste bildet og identifiserer det med .
- **Beste ansikt:** Ta flere gruppebilder samtidig og kombiner dem for å skape det best mulige bildet. Trykk på den gule rammen på hvert ansikt, og velg den beste enkeltposituren for hvert motiv fra positurene som vises nederst på skjermen. Deretter slår du sammen bildene til ett enkelt bilde. Enheten anbefaler det beste bildet og identifiserer det med .
- **Dramabilde:** Ta en bildeserie, og kombiner dem for å opprette et bilde som viser sporene av bevegelsen. Forleng bevegelsessporet i bildet ved å velge flere bilder fra nederst på skjermen. Hvis du vil redigere bevegelsessporene for de valgte bildene, trykker du på  og velger et bilde. Trykk på **Gjenopprett** for å vise motivets bevegelsesspor, eller trykk på **Fjern** for å fjerne bevegelsessporene. Rediger bildet etter behov, og trykk på .
- **Viskelær:** Slett uønskede objekter i bevegelse. Trykk på  for å slette uønskede objekter i bevegelse. Trykk på  for å gjenopprette originalbildet.
- **Panoreringsbilde:** Bruk en effekt på motivets bakgrunn som gjør at det virker som om motivet beveger seg raskt. Trykk på **Gj.stander** for å velge et motiv. Trykk på **Uskarp bev.** for å endre uskarphetsvinkelen som skal brukes på bakgrunnen. Trykk på **Vinkel** → , og tegn en sirkel med fingeren rundt den store sirkelen for å justere uskarphetsvinkelen. Hvis du vil justere nivået på uskarpheten som skal brukes på bakgrunnen, trykker du på **Uskarp bev.** og drar glidebryteren.

## 5 Når du er ferdig med å redigere bilder, trykker du på .

## Dob. kamera

Når du tar et landskapsbilde med kameraet bak, vises bildet eller videoen som tas opp av kameraet foran i et innleggsvindu, eller omvendt. Bruk denne funksjonen til å ta et vakkert landskapsbilde og et selvportrett samtidig.

På appskjermbildet trykker du på **Kamera** → **MODUS** → **Dob. kamera** for å bytte til Dobbelt kamera-modus. Trykk på  for å ta et bilde eller på  hvis du vil ta opp en video.

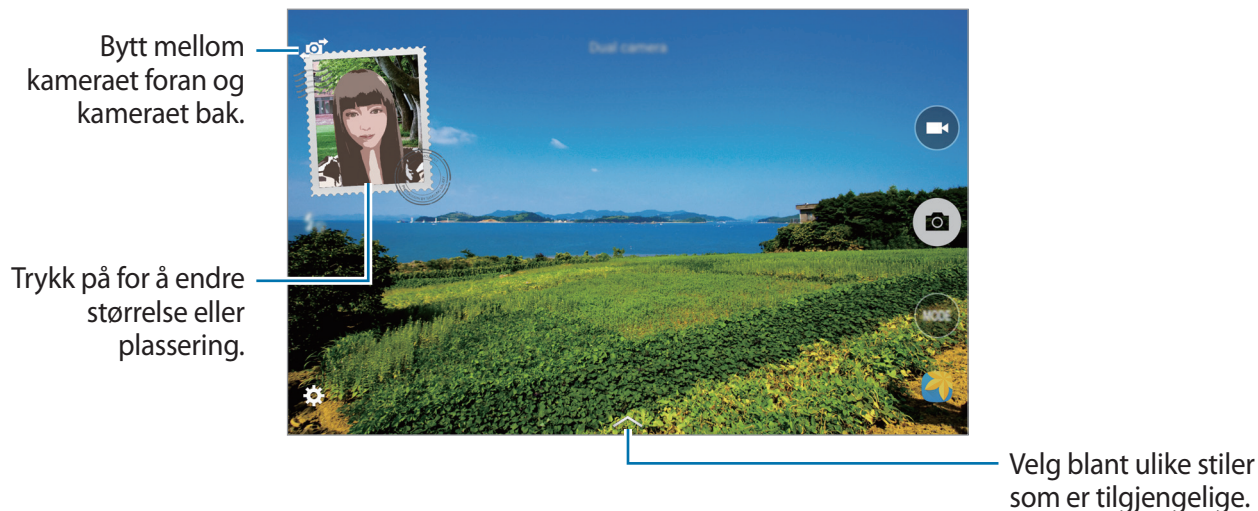

- Du kan spille inn videoer med to kameraer i opptil 5 minutter i Full HD og opptil 10 minutter i HD eller VGA.
- Når du spiller inn videoer i denne modusen, vil det tas opp lyd fra den interne mikrofonen.

## Administrere bildemodi

Velg bildemodiene som skal vises på skjermbildet for modusvalg.

Trykk på **Kamera** → **MODUS** → **Adm. modi** på appskjermbildet.

## Laste ned bildemodi

Last ned flere bildetakingsmodi fra **Galaxy Apps**.

Trykk på **Kamera** → **MODUS** → **Last ned** på appskjermbildet.

## Kamerainnstillinger

På appskjermbildet trykker du på **Kamera** → . Ikke alle de følgende alternativene er tilgjengelige i både bildekamera- og videokameramodus.

- **Bildestørrelse:** Velg en oppløsning. Bruk høyere oppløsning for bedre kvalitet. Merk at dette tar opp mer minneplass.
- **Seriebilder:** Ta en bildeserie av motiver i bevegelse.
- **Svakt lys-registrering:** Still inn enheten til automatisk gjenkjenning av mørkere forhold, og å justere lysstyrken på bildet, uten å bruke fotolys.



Dette alternativet er ikke tilgjengelig når du spiller inn videoer.

- **Ansiktsgjenkjenning:** Angi at enheten skal gjenkjenne personers ansikter og hjelpe deg med å ta bilder av dem.
- **ISO:** Velg en ISO-verdi. Dette styrer kameraets lysfølsomhet. Det måles i filmkameraekvivalenter. Lave verdier er for gjenstander som står i ro eller er godt opplyste. Høyere verdier er for gjenstander i bevegelse eller som er dårlig opplyste.
- **Lysmålermodi:** Velg en målemetode. Dette bestemmer hvordan lysverdiene beregnes. **Sentrert** måler bakgrunnsbelysningen i scenens sentrum. **Punkt** måler lysverdien på ett bestemt sted. **Matrise** utjevner hele scenen.
- **Trykk for å ta bilde:** Trykk på bildet på forhåndsvisningsskjermbildet for å ta bilder.
- **Lagre som:** Angi at enheten skal lagre både bildet i fylldig tone og originalbildet, eller bare bildet i fylldig tone.
- **Videostørrelse:** Velg en oppløsning. Bruk høyere oppløsning for bedre kvalitet. Merk at dette tar opp mer minneplass.
- **Opptaksmodus:** Endre opptaksmodus.
- **Videostabilisering:** Aktiver eller deaktiver bildestabilisering. Denne funksjonen hjelper til med å fokusere når kameraet er i bevegelse.
- **Effekter:** Velg en filtereffekt som skal brukes når du tar bilder eller spiller inn video. Hvis du vil laste ned flere effekter, trykker du på **Last ned**. Hvis du vil endre rekkefølgen på effektene eller skjule effekter fra listen, trykker du på **Adm. effekt..**
- **Fotolys:** Aktiver eller deaktiver fotolys.
- **Selvutløser:** Bruk denne funksjonen for tidsforsinkede bilder.

- **Visningsmodus:** Endre sideforholdet på forhåndsvisningsskjermbildet.
- **Posisjonstagger:** Legg ved en GPS-posisjonstagg på bildet.



- For å forbedre GPS-signalene bør du unngå å fotografere på steder der signalet kan bli forstyrret, som for eksempel mellom bygninger eller i lavtliggende områder, eller ved dårlig vær.
- Posisjonen din kan vises på bildene dine når du laster dem opp på Internett. Hvis du vil unngå dette, deaktiverer du innstillingen for GPS-tagg.

- **Lagringssted:** Velg minneplassering for lagring.
- **Bildevisning:** Angi at enheten skal vise bilder eller videoer etter at du har tatt dem.
- **Ekstern søker:** Du kan styre enheten din på avstand for å ta bilder eller ta opp videoer fra avstand.



Denne funksjonen er kanskje ikke tilgjengelig, avhengig av enheten som du ønsker å koble til.

- **Hvitbalanse:** Velg riktig hvitbalanse for å gi bildene livaktige farger. Innstillingene er designet for spesifikke lyssituasjoner. Disse innstillingene ligner på varmeområdet for hvitbalanseeksponering i profesjonelle kameraer.
- **Eksponeringsverdi:** Endre eksponeringsverdien. Dette avgjør hvor mye lys kamerasensoren mottar. Bruk høyere eksponering i situasjoner med svakt lys.
- **Rutenett:** Vis hjelpelinjene til kamerasøkeren for å hjelpe til med komposisjonen ved fotografering av motiver.
- **Volumtast:** Angi at enheten skal bruke volumtasten til å styre lukker- eller zoom-funksjonen.
- **Bruke talekommandoer:** Angi at enheten skal ta bilder ved hjelp av talekommandoer.
- **Hjelp:** Vis hjelpeinformasjon for bruk av kameraet.
- **Nullstill innst.:** Tilbakestill kamerainnstillingene.



Tilgjengelige alternativer kan variere, avhengig av valgt modus.

# Galleri

## Vise bilder eller videoer

### Vise innhold på enheten

Trykk på **Galleri** på appskjermbildet, og velg et bilde eller et videoklipp.

Videofiler vises med ▶-ikonet i miniatyrbildet med forhåndsvisning.

Trykk på skjermen for å skjule eller vise menylinjen og forhåndsvisningsminiatyrbildene.



### Vise innhold som er lagret på andre enheter

Du kan søke etter bilder og videoer som er lagret på andre enheter, og vise dem på enheten din.

Trykk på **Galleri** på appskjermbildet.

## Få tilgang til innhold på en enhet i nærheten

Trykk på , og velg en enhet i **Enheter i nærheten** for å få tilgang til innholdet. Du kan se bildene og videoene på enheter som har aktivert funksjonen for innholdsdeling.

På appskjermbildet trykker du på **Innstillinger** → **TILKOBLINGER** → **Enheter i nærheten**, og deretter på **Enheter i nærheten**-bryteren for å aktivere denne funksjonen. Se [Enheter i nærheten](#) for flere innstillinger.

## Velge et sorteringsalternativ

Bildene eller videoene på enheten kan sorteres etter tid eller album. Du kan også filtrere bilder og videoer etter kategori, for eksempel personbilder.

Trykk på **Galleri** →  på appskjermbildet, og velg deretter et sorteringsalternativ.

## Få tilgang til flere alternativer

Trykk på **Galleri** på appskjermbildet, og velg et bilde eller et videoklipp. Trykk på  og bruk følgende alternativer.

- **Mer informasjon:** Vis mer informasjon om filen.
- **Studio:** Rediger bilder eller videoer i studiomodus. Se [Redigere bilder eller videoer](#) for å få mer informasjon.
- **Roter mot klokken:** Roter bildet mot venstre.
- **Roter med klokken:** Roter bildet mot høyre.
- **Beskjær:** Beskjær bildet.
- **Endre navn:** Gi filen et nytt navn.
- **Bildefremvisning:** Start en bildefremvisning med bildene i den gjeldende mappen.
- **Angi som:** Angi at bildet skal brukes som bakgrunns- eller et kontaktbilde.
- **Skriv ut:** Skriv ut bildet ved å koble enheten til en skriver. Se [Mobilutskrift](#) for å få mer informasjon.
- **Innstillinger:** Endre Galleri-innstillingene.



Tilgjengelige alternativer kan variere, avhengig av hvilken fil som er valgt.

Hvis du vil velge flere filer fra listen, trykker du på og holder en fil, og deretter trykker du på de andre filene. Når du har valgt filene, kan du dele eller slette dem samtidig eller trykke på  for å få tilgang til flere alternativer.

# Redigere bilder eller videoer

## Fotostudio

Rediger bilder ved å bruke forskjellige effekter.

- 1 Trykk på **Galleri** på appskjermbildet.
- 2 Trykk på **⋮** → **Studio** → **Fotostudio**.
- 3 Velg et bilde som du vil redigere.
- 4 Rediger bildet ved å bruke forskjellige effekter.

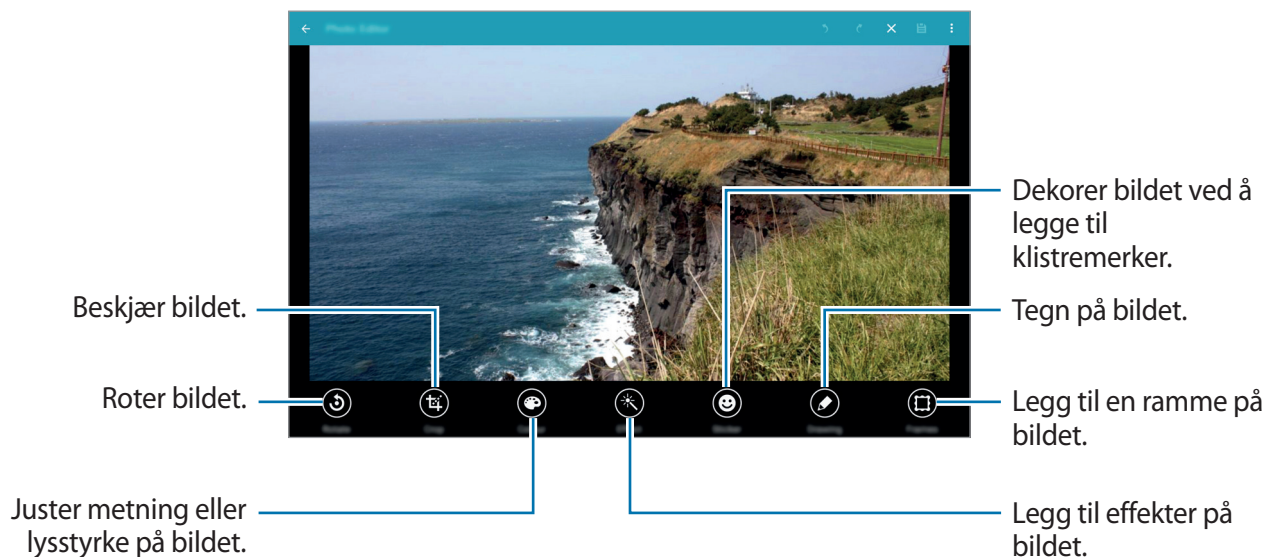

- 5 Trykk på **⋮** → **Lagre som** når du er ferdig med å redigere bildet.

- 6 Angi et filnavn, og trykk på **OK**.

Det redigerte bildet lagres i **Studio**-mappen. Du åpner mappen ved å trykke på **Galleri** → **≡** → **Album** → **Studio**.



## Fotomontasjestudio

Slå sammen flere bilder for å lage en montasje.

- 1 Trykk på **Galleri** på appskjermbildet.
- 2 Trykk på **→ Studio → Fotomontasjestudio**.
- 3 Velg bilder som du vil kombinere, og trykk på **UTFØRT**.
- 4 Rediger bildet ved å bruke forskjellige effekter.

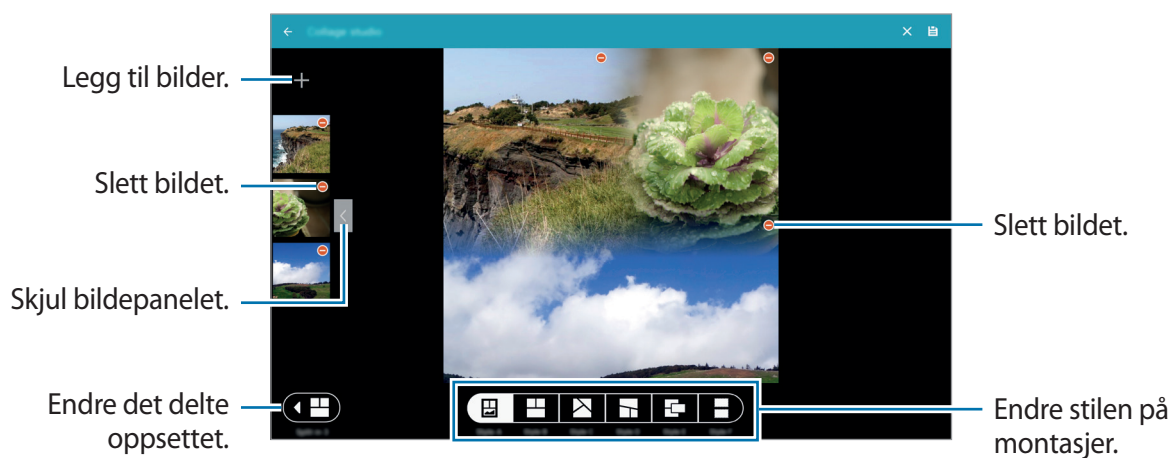

- 5 Trykk på **≡** du er ferdig med å redigere bildene.  
 Det redigerte bildet lagres i **Studio**-mappen. Du åpner mappen ved å trykke på **Galleri** → **≡** → **Album** → **Studio**.



## Bilde og mer

Bruk forskjellige effekter på bildene som du har tatt.



Du kan bare velge bilder som er tatt i Bilde og mer-modus.

- 1 Trykk på **Galleri** på appskjermbildet.
- 2 Trykk på **→ Studio → Bilde og mer**.
- 3 Velg et bilde som du vil redigere.
- 4 Rediger bildet ved å bruke forskjellige effekter.



- 5 Trykk på **≡** når du er ferdig med å redigere bildene.

Det redigerte bildet lagres i **Studio**-mappen. Du åpner mappen ved å trykke på **Galleri** → **≡** → **Album** → **Studio**.

## Videobeskjæring

Beskjær videosegmenter.

- 1 Trykk på **Galleri** på appskjermbildet.
- 2 Trykk på **⋮** → **Studio** → **Videobeskjæring**.
- 3 Velg en video som skal redigeres.
- 4 Flytt startbraketten til ønsket startpunkt, flytt sluttbrakett til ønsket sluttpunkt, og trykk deretter på **OK**.

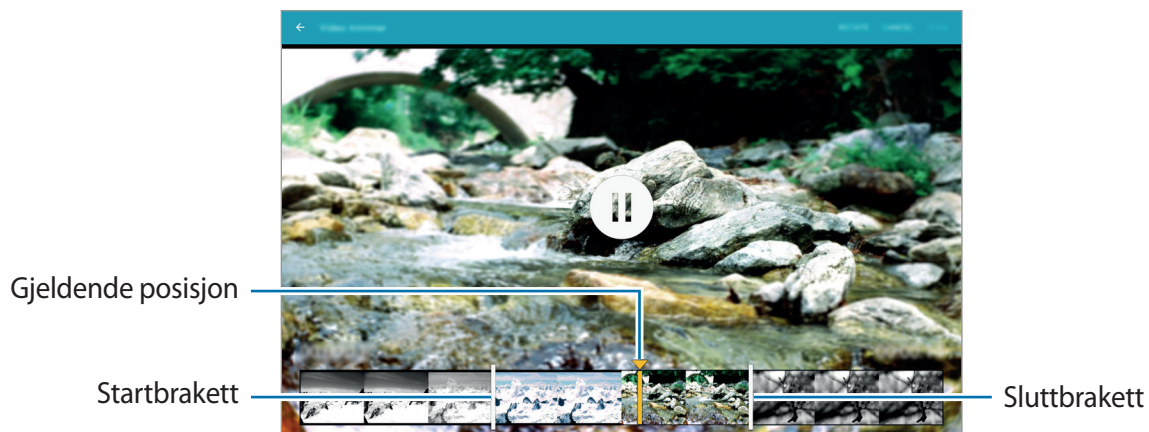

- 5 Angi et filnavn, og trykk deretter på **OK** for å lagre videoen.

## Galleri-innstillinger

1 Trykk på **Galleri** på appskjermbildet.

2 Trykk på  → **Innstillinger**.

3 Du kan bruke følgende alternativer:

- **SNS-databehandling** → **Synk. bare via Wi-Fi**: Angi at enheten skal synkronisere innhold bare når Wi-Fi-tilkoblingen er aktivert.
- **Tagger** → **Vennetagg**: Tagg bilder med informasjon, for eksempel dato og posisjon. Hvis du vil redigere tagger, trykker du på informasjonen på et bilde, trykker på , redigerer opplysningene, og trykker deretter på **UTFØRT**.
- **Tagger** → **Ansiktsmerking**: Legg til ansiktsmerker på et bilde. En gul ramme vises rundt et ansikt når det er registrert. Velg ansiktet, trykk på **Legg til navn**, og velg deretter en kontakt for å identifisere ansiktsmerket. Når ansiktsmerket vises på et bilde, kan du trykke på det og få ulike alternativer, for eksempel kan du sende en melding til den personen.



Når du bruker **Ansiktsmerking**, kan ansiktsgjenkjenning mislykkes, avhengig av ansiktsvinkel, ansiktsstørrelse, hudfarge, ansiktsuttrykk, lysforhold, eller smykker og lignende som personen har på seg.

# Multimedia

## Musikk

### Spille av musikk

Trykk på **Musikk** på appskjermbildet.

Velg en musikkategori, og velg deretter en sang som du vil spille av.

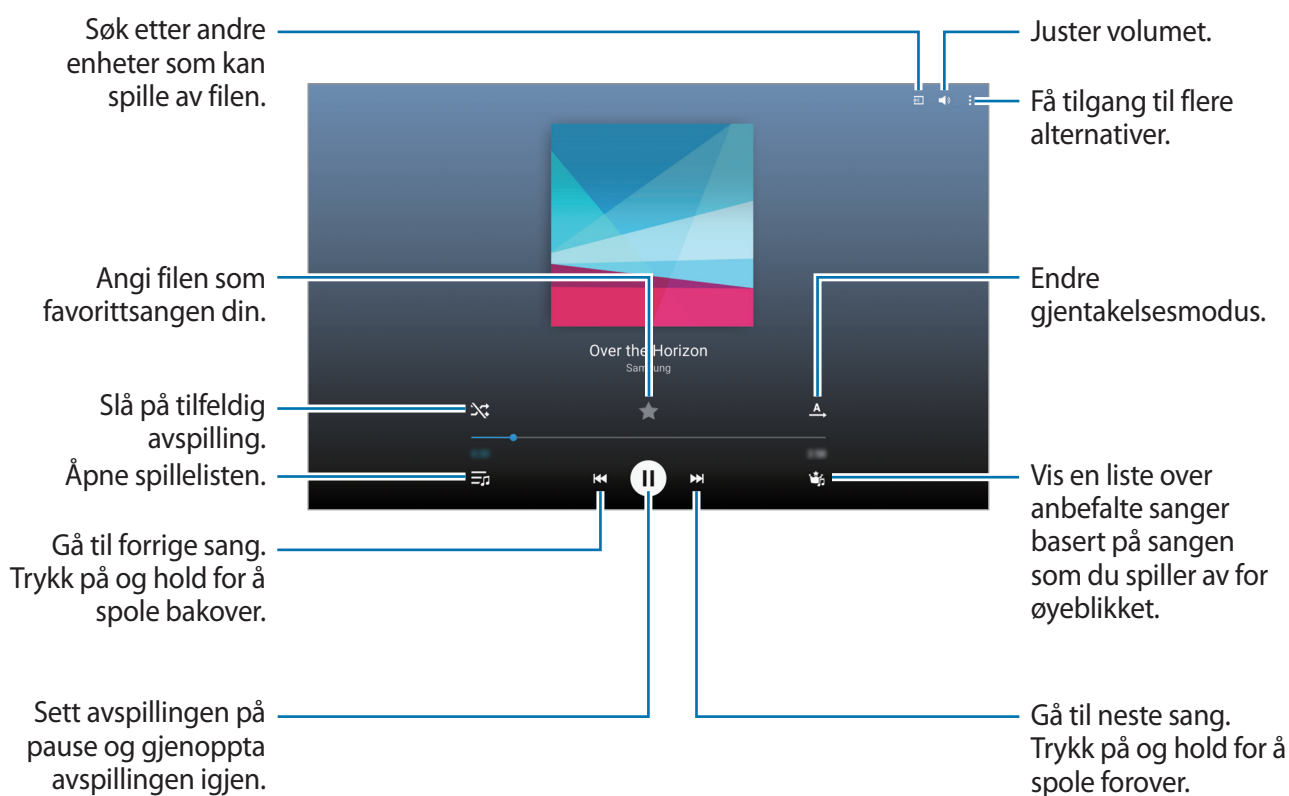

Du kan lytte til sanger med det samme volumnivået ved å trykke på **⋮** → **Innstillinger** → **Avansert**, og deretter merke av for **Smartvolum**.



Når **Smartvolum** er aktivert, kan volumet ende opp høyere enn enhetens volumnivå. Vær forsiktig så du ikke utsetter deg selv for høyt volum over lengre tid, for å unngå hørselsskader.



Det er ikke sikkert at **Smartvolum** kan aktiveres for alle filene.

Hvis du vil stille inn en tilpasset lyd mens du hører på sanger med et hodesett, trykker du på **⋮** → **Innstillinger** → **Avansert** → **Adapt Sound** → **På**.

Når du aktiverer dette alternativet første gang, må du trykke på **START** for å justere lyden. Enheten starter en rekke lydtester for å justere lydnivået, og den begynner å pipe. Trykk på **JA** hvis du kan høre pipet, eller **NEI** hvis du ikke kan høre det. Gjenta dette trinnet for hver test helt til lydjusteringen er ferdig. Merk deretter av for **Musikklyd** og trykk på **UTF** for å ta i bruk dette alternativet når du lytter til musikk.



Når du skruer volumet opp til nivå 14 eller høyere, vil ikke det tilpassede lydvalget anvendes på musikkavspillingen. Hvis du skruer ned volumet til nivå 13 eller lavere, vil valget igjen bli brukt.

## Angi at en sang skal brukes som ringe- eller alarmtone

Hvis du vil bruke sangen som spilles av, som ringe- eller alarmtone, trykker du på **⋮** → **Bruk som** → **Fra begynnelsen** eller **Automatiske anbefalinger**, velger et alternativ og trykker deretter på **OK**.

## Opprette spillelister

Du kan opprette et eget utvalg av sanger.

Trykk på **Musikk** på appskjermbildet.

Trykk på **SPILLELISTER** → **⋮** → **Opprett spilleliste**. Angi en tittel og trykk på **OK**. Trykk på **+**, velg sanger som du vil legge til, og trykk deretter på **OK**.

Du kan legge til sangen som spilles av, i en spilleliste, ved å trykke på **⋮** → **Legg til i spilleliste** og velge spillelisten.

## Spille av musikk etter stemning

Bruk denne funksjonen til å spille av musikk som passer til humøret ditt.

Trykk på **Musikk** på appskjermbildet.

Trykk på **MUSIKK-FIRKANT**. Sangene er automatisk kategorisert etter stemning. Trykk på en stemningscelle, eller dra flere celler for å høre på musikken i cellene.



Sangkategoriene er basert på tilgjengelig informasjon om sangen. Enkelte sanger er kanskje ikke kategorisert i stemningsceller.

## Spille av musikk som er lagret på andre enheter

Du kan søke etter musikk som er lagret på andre enheter, og spille den av på enheten din.

Trykk på **Musikk** på appskjermbildet.

## Få tilgang til musikk på en enhet i nærheten

Trykk på **ENHETER I NÆRHETEN**, og velg en enhet for å få tilgang til og spille av musikk. Du kan spille av sangen på enheter der funksjonen for innholdsdeling er aktivert.

På appskjermbildet trykker du på **Innstillinger** → **TILKOBLINGER** → **Enheter i nærheten**, og deretter på **Enheter i nærheten**-bryteren for å aktivere denne funksjonen. Se [Enheter i nærheten](#) for flere innstillinger.

# Video

## Spille av videoer

Trykk på **Video** på appskjermbildet.

Velg en video som skal spilles av.

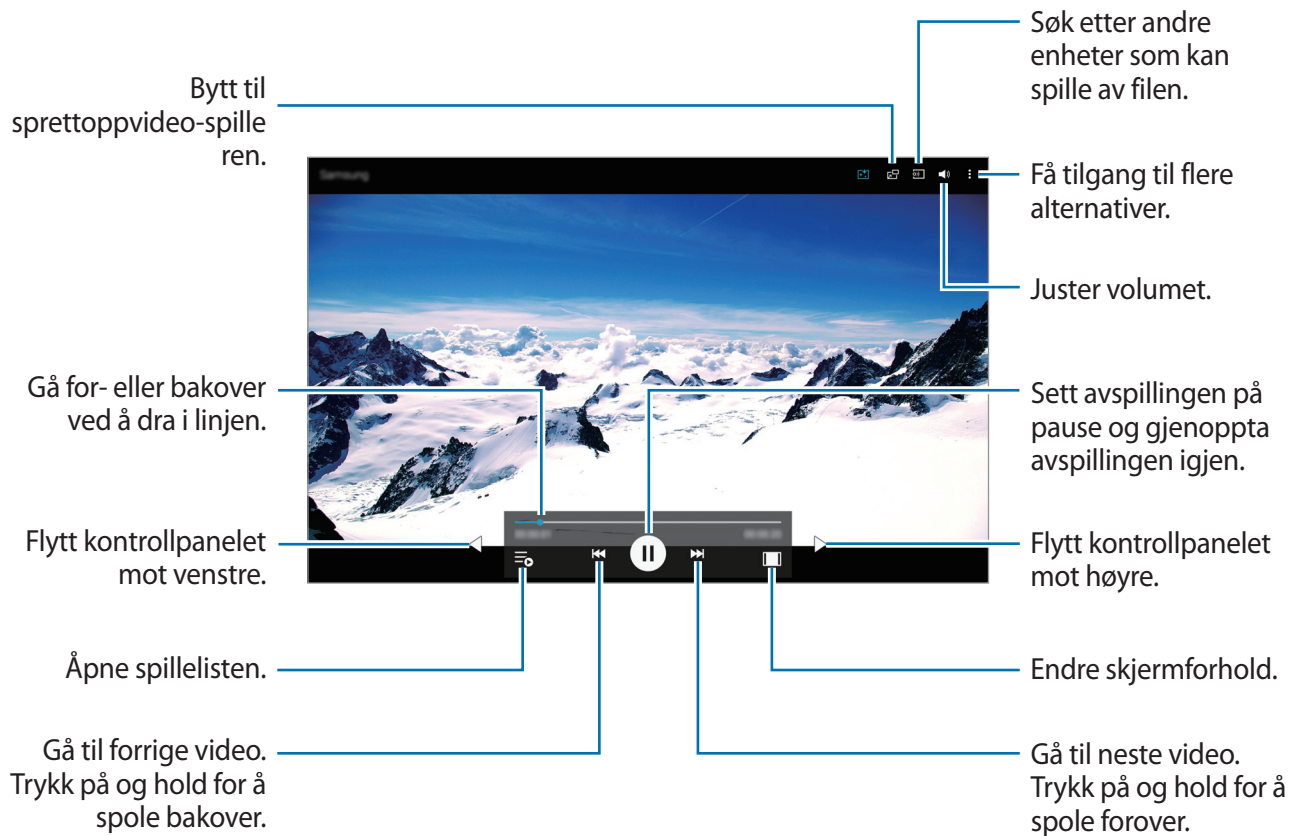

## Bruke sprettoppvideospilleren

Bruk denne funksjonen for å starte andre apper uten å lukke videospilleren. Mens du ser på videoer, kan du trykke på  for å bruke sprettoppvideospilleren.

Spre to fingre fra hverandre på skjermen for å forstørre avspilleren eller klyp dem sammen for å forminske den. Dra avspilleren til en annen plassering for å flytte den.

## Ta bilder

For å bruke denne funksjonen under avspilling trykker du på  → **Innstillinger**, merker av for **Ta opp**, og trykker deretter på **LUKK**.

Trykk på  for å ta et bilde fra videoen under avspilling.

## Dele eller slette videoer

Trykk på **Video** på appskjermbildet.

Trykk på og hold en video, trykk på , og velg deretter en delingsmetode.

Trykk på  → **Slett**, velg videoer og trykk deretter på **OK**.

## Redigere videoer

Trykk på **Video** på appskjermbildet.

Velg en video, trykk på  → **Rediger** → **Studio** → **Videobeskjæring**. Flytt startbraketten til ønsket startpunkt, flytt sluttbraketten til ønsket sluttpunkt, trykk på **OK**, angi et filnavn og trykk deretter på **OK** for å lagre videoen.



## Spille av videoer som er lagret på andre enheter

Du kan søke etter videoer som er lagret på andre enheter, og spille dem av på enheten din.

Trykk på **Video** på appskjermbildet.

### Få tilgang til en video på en enhet i nærheten

Trykk på **ENHETER I NÆRHETEN**, og velg en enhet for å få tilgang til og spille av videoen. Du kan spille av videoen på enheter der innholdsdeling er aktivert.

På appskjermbildet trykker du på **Innstillinger** → **TILKOBLINGER** → **Enheter i nærheten**, og deretter på **Enheter i nærheten**-bryteren for å aktivere denne funksjonen. Se [Enheter i nærheten](#) for flere innstillinger.

# Nyttige apper og funksjoner

## Barnemodus

### Starte Barnemodus

Bruk denne widgeten til å sørge for et morsomt og trygt miljø for barn ved å begrense barnas tilgang til enkelte apper og visse typer innhold.

Før du bruker denne widgeten, må du laste den ned og installere den. På det klassiske startskjermbildet trykker du på **Barnemodus** → **INSTALLER**.

For å starte Barnemodus trykker du på **Barnemodus** på det klassiske startskjermbildet eller på appskjermbildet. Når widgeten er installert, vises den på det klassiske startskjermbildet og appskjermbildet.

Første gang du starter denne widgeten må du angi en PIN-kode. Følg deretter instruksjonene på skjermen.

## Startskjermbildet i Barnemodus

Startskjermbildet er utgangspunktet for tilgang til alle apper i Barnemodus.

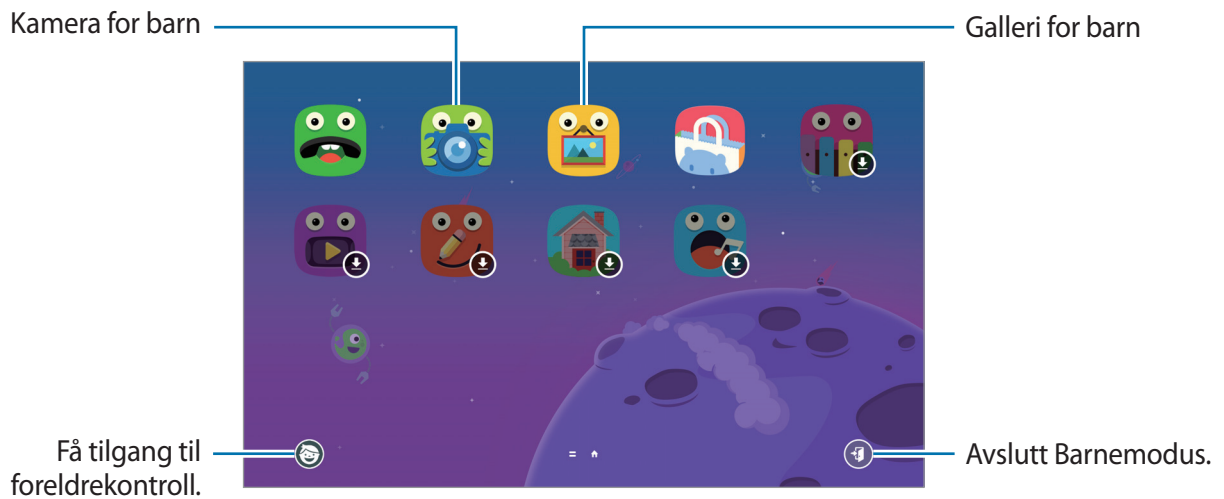

Bruk denne appen til å vise lagrede bilder, tegninger, lydopptak og mediefiler som du vil tillate at barnet ditt kan se.



Bruk denne appen til å ta bilder eller spille inn videoer.

## Foreldrekontroll

Bruk denne funksjonen til å angi begrensninger for Barnemodus for å kontrollere tilgangen til innhold og apper. Du kan endre Barnemodus-innstillinger, grense for brukstid og mer.

På startskjermbildet trykker du på  og angir PIN-koden.

For å avslutte foreldrekontroll trykker du på Hjem-tasten.

- **Barnas navn:** Vis og rediger barnas profiler.
- **Daglig spilletidsgrense:** Angi en tidsgrense for å styre bruken til barna.
- **Kontakter:** La barna få tilgang til bestemte kontakter.
- **Apper:** Vis og legg til apper som kan brukes i Barnemodus.
- **Media:** Gi barna tilgang til enkelte bilder og videoer som er lagret på enheten.
- **Butikk:** Last ned apper fra **Galaxy Apps**.

## S Finder

Bruk denne appen til å søke etter innhold på enheten. Du kan bruke forskjellige filtre og vise søkeloggen.

Åpne varselspanelet, og trykk på **S Finder**.

### Søke etter innhold

Trykk på søkefeltet og skriv inn et søkeord, eller trykk på  og si et søkeord.

For mer avgrensede resultater trykker du på **Filter** under søkefeltet.

Hvis du vil velge søke kategorier, trykker du på  → **Velg søkeplasseringer**.

### Administrere søkehistorikken

Du kan vise eller slette dine tidligere søk. Velg et tidligere søkeelement for å utføre søket på nytt.

Trykk på  ved siden av et element for å slette historikken.

## S Planner

### Starte S Planner

Bruk denne appen til å planlegge hendelser og oppgaver.

Trykk på **S Planner** på appskjermbildet.

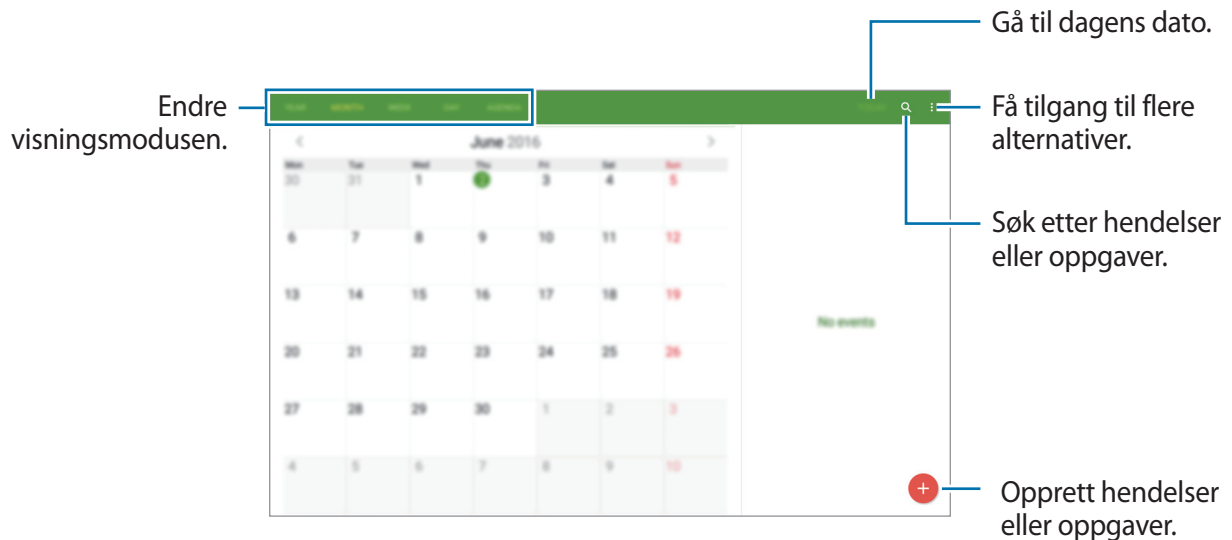

Du kan trykke på  og bruke følgende:

- **Velg dato for visning:** Gå til en angitt dato.
- **Slett:** Slett hendelser eller oppgaver.
- **Kalendere:** Velg kalenderne som skal vises.
- **Innstillinger:** Endre innstillinger for S Planner.

## Opprette hendelser eller oppgaver

- 1 Trykk på **S Planner** på appskjermbildet.
- 2 Trykk på **+**. Du kan også velge en dato uten hendelser eller oppgaver, og deretter trykke på datoen én gang til.  
Hvis datoen allerede har lagrede hendelser eller oppgaver, trykker du på datoen og deretter på **+**.

- 3 Velg en hendelse eller oppgave, og angi detaljer.

- **HENDELSE:** Angi en start- og sluttdato for en hendelse. Du kan angi en gjentakelsesinnstilling.
- **OPPGAVE:** Legg til en oppgave som skal utføres på en bestemt dato. Du kan angi en prioritetsinnstilling.

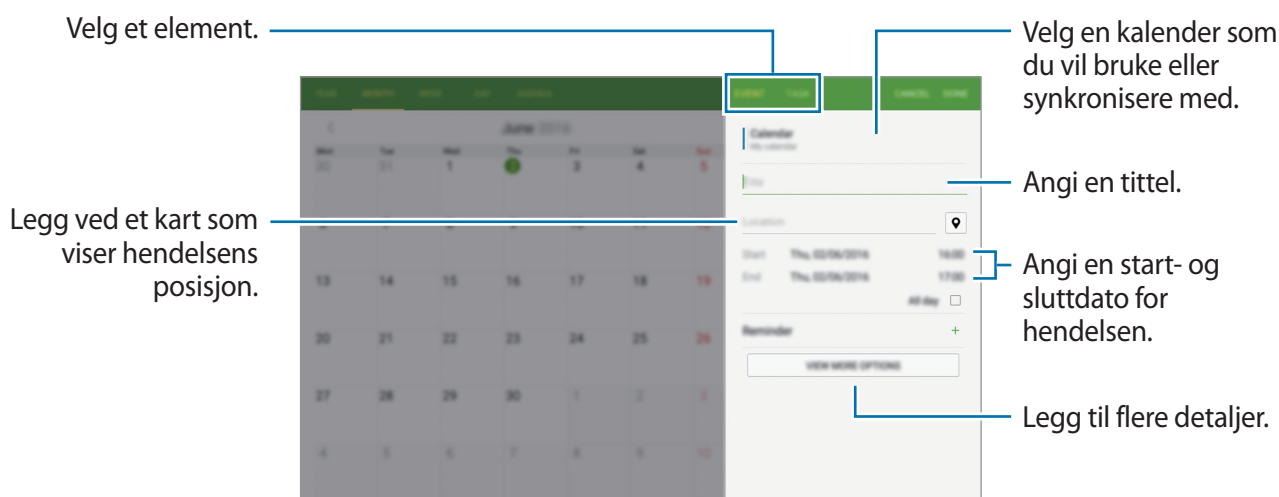

- 4 Trykk på **UTFØRT** for å lagre hendelsen eller oppgaven.

## Synkronisere hendelser og oppgaver med kontoene dine

Trykk på **S Planner** på appskjermbildet.

For å legge til kontoer som du vil synkronisere med, trykker du på **⋮** → **Kalendere** → **Legg til konto**. Deretter velger du en konto som du vil synkronisere med, og logger på. Når en konto er lagt til, vises det en grønn sirkel ved siden av kontonavnet.

For å endre synkroniseringsalternativene for en konto åpner du appskjermbildet og trykker på **Innstillinger** → **GENERELT** → **Kontoer**, og velger deretter en kontotjeneste.

## Slette hendelser eller oppgaver

Trykk på **S Planner** på appskjermbildet.

Du kan slette hendelser eller oppgaver ved å trykke på **⋮** → **Slett**, velge hendelsene eller oppgavene og deretter trykke på **UTFØRT** → **SLETT**.

Hvis du vil slette en hendelse eller oppgave mens du viser den, trykker du på **⋮** → **Slett** → **SLETT**.

Du kan markere oppgaver som fullført ved å trykke på en dato som har oppgaver, og merke av for fullførte oppgaver.

## Dele hendelser eller oppgaver

Trykk på **S Planner** på appskjermbildet.

Hvis du vil dele en hendelse eller oppgave mens du viser den, trykker du på **⋮** → **Del via** og velger deretter en delingsmetode.

## S Voice

### Om S Voice

Bruk denne appen til å styre enheten med stemmen for å utføre forskjellige funksjoner.

Trykk på **S Voice** på appskjermbildet. Du kan også trykke raskt to ganger på Hjem-tasten.

For å deaktivere tilgangen ved å trykke på Hjem-tasten, trykker du på **⋮** → **Settings** → **Open S Voice** og fjerner merket for **Open via the home key**.



Denne appen kan være utilgjengelig, avhengig av område eller tjenesteleverandør.

### Angi språk

Trykk på **⋮** → **Settings** → **General** → **Language**, og velg deretter et språk.



Det valgte språket gjelder bare for **S Voice**, ikke for visningsspråket på enheten.

### Bruke S Voice

Når du starter **S Voice**, starter talegjenkjenning på enheten, og mikrofonikonet blir blått.

Si en talekommando.

Hvis enheten kjenner igjen kommandoen, vil den utføre den tilsvarende handlingen.



Tips for bedre talegjenkjenning:

- Snakk tydelig.
- Snakk på stille steder.
- Ikke bruk støtende ord eller slang.
- Unngå å snakke med dialekt.

Enheten gjenkjenner kanskje ikke kommandoene dine eller kan utføre uønskede kommandoer, avhengig av omgivelsene dine eller måten som du snakker på.

### Vekke S Voice fra standby-modus

Hvis S Voice ikke brukes på en bestemt periode, går den automatisk i hvilemodus.

Trykk på mikrofonikonet eller si "Hi Galaxy" til enheten for å gjenoppta talegjenkjenning.

### Endre oppvåkningskommandoen

Du kan endre oppvåkningskommandoen fra "Hi Galaxy". Oppvåkningskommandoen brukes til å starte **S Voice** når enheten er i hvilemodus.

Trykk på  → **Settings** → **Open S Voice** → **Voice wake-up** → **Set wake-up command**.

### Deaktivere taletilbakemelding

Trykk på  → **Disable Voice feedback**. Enheten slutter å gi tilbakemelding når du sier kommandoer.

### Korrigerer uønskede talekommandoer

Du kan redigere talekommandoer hvis enheten ikke gjenkjenner dem korrekt.

Hvis du vil korrigere en talekommando, trykker du på den siste taleboblen som inneholder taleteksten, og redigerer teksten med tastaturet.

## Kalkulator

Bruk denne appen for enkle eller avanserte utregninger.

Trykk på **Kalkulator** på appskjermbildet.

Du kan se utregningshistorikken på venstre side av skjermen.

Tøm historikken ved å trykke på **TØM LOGG**.

## Klokke

### ALARM

Trykk på **Klokke** → **ALARM** på appskjermbildet.

### Angi alarmer

Trykk på **+** i alarmlisten, still inn en alarm, velg dagene som alarmen skal gjentas, angi andre alarmalternativer og trykk deretter på **LAGRE**. For å aktivere eller deaktivere alarmer, trykker du på  ved siden av en alarm i alarmlisten.

- **Utsett:** Angi et intervall og hvor mange ganger alarmen skal gjentas etter det valgte tidspunktet.
- **Smart alarm:** Angi klokkeslett og alarmtone for den smarte alarmen. En smart alarm starter med et lavt volum noen få minutter før en forhåndsinnstilt alarm skal starte. Volumet på den smarte alarmen øker gradvis til du slår den av eller den forhåndsinnstilte alarmen starter.

### Stoppe alarmer

Dra **X** utenfor den store sirkelen for å stoppe en alarm. Hvis du allerede har aktivert utsett-alternativet, drar du **ZZ** utenfor den store sirkelen for å gjenta alarmen etter en angitt tidsperiode.

### Slette alarmer

Trykk på **:** → **Slett**, velg alarmer og trykk på .

## VERDENSKLOKKE

Trykk på **Klokke** → **VERDENSKLOKKE** på appskjermbildet.

### Opprette klokker

Trykk på **+**, og angi et bynavn eller velg en by fra bylisten.

Still inn sommertid ved å trykke på og holde en klokke, og deretter trykke på .

### Slette klokker

Trykk på  → **Velg**, velg klokker, og trykk deretter på .

## Dropbox

Bruk denne appen til å lagre filer og dele dem med andre via Dropbox-nettskylagringen. Når du lagrer filer i Dropbox, synkroniseres enheten automatisk med webserveren og andre enheter som har installert Dropbox.





Denne appen kan være utilgjengelig, avhengig av område eller tjenesteleverandør.

Trykk på **Dropbox** på appskjermbildet.

Når du starter denne appen for første gang, eller hvis du starter den på nytt etter å ha utført en nullstilling av data, følger du instruksjonene på skjermen for å fullføre oppsettet.

Du kan bruke følgende funksjoner:

- **Filer:** Last opp eller åpne filer. Trykk på  for å laste opp filer.
- **Bilder:** Vis de opplastede bildene eller videoene. Trykk på  for å dele eller slette filer eller opprette album.
- **Meldinger:** Vis varsler.

## Evernote

Bruk denne appen til å opprette, synkronisere og dele multimedienotater. Du kan legge til tagger i notatene eller sortere notatene i en notatblokk, slik at du effektivt kan administrere idéene dine.

Trykk på **Evernote** på appskjermbildet.

Logg på Evernote-kontoen din. Hvis du ikke har en Evernote-konto, kan du opprette en. Følg instruksjonene på skjermen for å fullføre oppsettet.



Denne appen kan være utilgjengelig, avhengig av område eller tjenesteleverandør.

Vis lagrings- og  
kontoinformasjonen.

Vis notater i  
forskjellige modi.

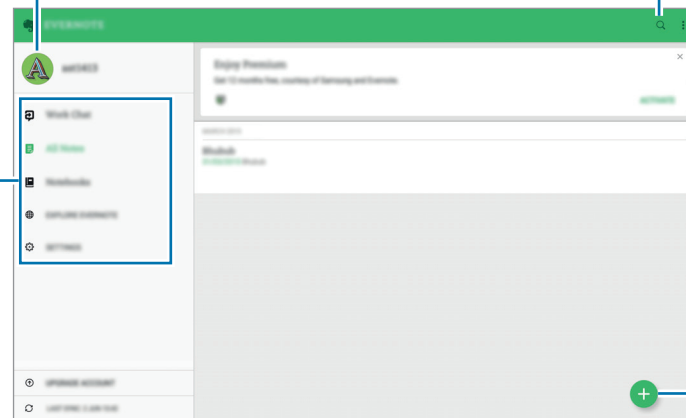

Søk etter notater.





Synkroniser notater  
med kontoen din  
eller endre  
innstillingene.

Opprett notater med  
en rekke alternativer.

## Skrive notater

Du kan opprette et notat ved hjelp av bilder, lydopptak og andre vedlegg. Velg et alternativ for å opprette et notat.

Når du skriver et notat, kan du bruke følgende alternativer:

- : Angi en påminnelse for notatet.
- : Legg ved filer, eller bruk ytterligere alternativer.
- : Ta et bilde og legg det ved notatet.
-  → **Save**: Lagre notatet.
-  → **Settings**: Få tilgang til flere alternativer.

## Slette notater

Trykk på og hold et notat, og trykk deretter på **Delete**.

## Flipboard

Bruk denne appen til å vise direkteoppdateringer fra sosiale nettverk og nyheter i et tilpasset magasinformat.

Trykk på **Flipboard** på appskjermbildet.



Denne appen kan være utilgjengelig, avhengig av område eller tjenesteleverandør.

Når du starter denne appen for første gang, eller hvis du starter den på nytt etter å ha utført en nullstilling av data, følger du instruksjonene på skjermen for å fullføre oppsettet.

På hovedskjermbildet for Flipboard kan du velge blant ulike nyhetsartikler og abonnementer.

## Hancom Office Viewer

### Om Hancom Office Viewer

Bruk denne appen til å vise dokumenter i forskjellige formater, inkludert regneark og presentasjoner.

Trykk på **Hancom Office Viewer** på appskjermbildet.



Denne appen kan være utilgjengelig, avhengig av område eller tjenesteleverandør.

### Søke i dokumenter

Trykk på **Hancom Office Viewer** på appskjermbildet.

Trykk på **Åpne** for å bla gjennom dokumenter.

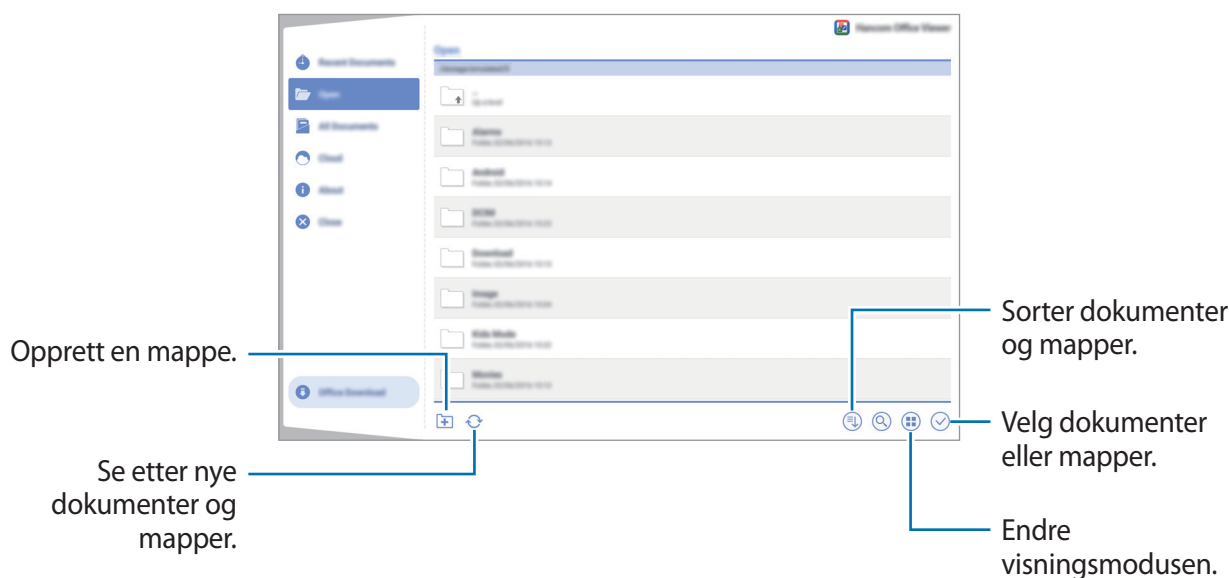

Hvis du vil søke etter dokumenter som nylig har vært i bruk, trykker du på **Nylig brukte dokumenter**.

## Lese dokumenter







Trykk på **Hancom Office Viewer** på appskjermbildet.

Trykk på et dokument i **Nylig brukte dokumenter** eller i en mappe.

## Administrere dokumenter

Trykk på **Hancom Office Viewer** på appskjermbildet.

Mens du blar gjennom et dokument, kan du trykke på , velge dokumenter eller mapper og deretter bruke ett av følgende alternativer.

-  : Gi et nytt navn til et dokument eller en mappe.
-  : Kopier dokumenter eller mapper til en annen mappe.
-  : Flytt dokumenter eller mapper til en annen mappe.
-  : Slett dokumenter eller mapper.
-  : Send dokumenter til andre eller del dem.
-  : Søk etter dokumenter.

## NYTimes





Bruk denne appen til å bla gjennom og navigere i artikler og mer.



Denne appen kan være utilgjengelig, avhengig av område eller tjenesteleverandør.

- 1 Trykk på **NYTimes** på appskjermbildet.
- 2 Følg instruksjonene på skjermen for å fullføre oppsettet.
- 3 Trykk på en artikkel for å lese den.

Mens du viser en artikkel, kan du bruke ett av følgende alternativer:

-  : Vis andre brukeres kommentarer til artikkelen.
-  : Send den gjeldende siden til andre.
-  : Lagre artikkelen i listen din.
-  : Legg til dine egne merknader til artikkelen.
-  : Få tilgang til ytterligere alternativer eller endre innstillingene.

## Google-apper

Google har apper for underholdning, sosiale nettverk og bedrifter. Du trenger kanskje en Google-konto for å få tilgang til enkelte apper. Se [Konfigurere kontoer](#) for å få mer informasjon.

Du kan gå inn på hjelpemenyen for hver enkelt app for å se mer informasjon om den.



Enkelte apper er kanskje ikke tilgjengelige eller kan hete noe annet, avhengig av område eller tjenesteleverandør.

### Chrome

Søk etter informasjon og se på nettsider.

### Gmail

Send eller motta e-postmeldinger via Google Mail-tjenesten.

### Google+

Del nyheter og følg oppdateringer som familie, venner og andre deler. Du kan også sikkerhetskopiere bilder, videoer og annet.

### Maps

Finn posisjonen din på kartet, søk etter posisjoner og se posisjonsinformasjon for ulike steder.

### Play Musikk

Oppdag, lytt til og del musikk på enheten.

### Play Filmer og TV

Se videoer som er lagret på enheten, og last ned diverse innhold som du vil se på fra **Play Butikk**.



## Play Bøker

Last ned forskjellige bøker fra **Play Butikk** og les dem.

## Play Aviskiosk

Les både nyheter og magasiner som interesserer deg, på samme plassering.

## Play Spill

Last ned spill fra **Play Butikk**, og spill dem med andre.

## Disk

Lagre innholdet i nettskyen, få tilgang til det fra hvor som helst og del det med andre.

## YouTube

Se på eller opprett videoer, og del dem med andre.

## Bilder

Administrer bilder, album og videoer som du har lagret på enheten og lastet opp på **Google+**.

## Hangouts

Chat med venner enkeltvis eller i grupper, og bruk bilder, humørikoner og videosamtaler når du chatter.

## Google

Søk raskt etter elementer på Internett eller på enheten.

## Talesøk

Søk raskt etter elementer ved å si et søkeord eller et søkeuttrykk.

# Koble til andre enheter

## Bluetooth

### Om Bluetooth

Bluetooth oppretter en direkte trådløs kobling mellom to enheter over korte avstander. Du kan bruke Bluetooth for å utveksle data- eller mediefiler med andre enheter.



- Samsung er ikke ansvarlig for tap, oppfangning eller misbruk av data som er sendt eller mottatt via Bluetooth.
- Forsikre deg om at du alltid deler og mottar data fra enheter som du stoler på og som er ordentlig sikret. Hvis det er hindringer mellom enhetene, kan rekkevidden reduseres.
- Enkelte enheter kan være inkompatible med din enhet, særlig enheter som ikke er testede og godkjente av Bluetooth SIG.
- Ikke bruk Bluetooth-funksjonen til ulovlige formål (som for eksempel piratkopiering av filer eller ulovlig tapping av kommunikasjon for kommersielle formål).

Samsung kan ikke holdes ansvarlig for konsekvensene ved ulovlig bruk av Bluetooth-funksjonen.

## Koble sammen med andre Bluetooth-enheter

- 1 På appskjermbildet trykker du på **Innstillinger** → **TILKOBLINGER** → **Bluetooth**. Trykk på **Bluetooth**-bryteren for å aktivere denne funksjonen, og trykk deretter på **SØK**.

De oppdagede enhetene vises i listen.

Du kan angi enheten som synlig for andre enheter ved å trykke på enhetsnavnet.

- 2 Velg en enhet som du vil koble enheten din sammen med.

Hvis enheten som du vil koble sammen med, ikke finnes i listen, må du be om at enheten aktiverer synlighetsvalget.

- 3 Godta Bluetooth-godkjenningsforespørselen på begge enhetene for å bekrefte.

## Sende og motta data

Mange apper støtter dataoverføring via Bluetooth. Du kan dele data, som for eksempel kontakter eller mediefiler, med andre Bluetooth-enheter. Følgende handlinger er et eksempel på hvordan du sender et bilde til en annen enhet.

### Sende et bilde

- 1 Trykk på **Galleri** på appskjermbildet.

- 2 Velg et bilde.

- 3 Trykk på  → **Bluetooth**, og velg deretter en enhet som bildet skal overføres til.

Hvis enheten din har vært koblet sammen med den andre enheten tidligere, trykker du på enhetsnavnet uten å bekrefte den automatisk genererte koden.

Hvis enheten som du vil koble sammen med, ikke finnes i listen, må du be om at enheten aktiverer synlighetsvalget. Du kan også angi enheten din som synlig for andre enheter.

- 4 Godta Bluetooth-godkjenningsforespørselen på den andre enheten.

## Motta et bilde

Godta Bluetooth-godkjenningsforespørselen når en annen enhet sender deg et bilde. Det mottatte bildet blir lagret i **Galleri** →  → **Album** → **Download**-mappen.

## Avslutte sammenkobling av Bluetooth-enheter



- 1 På appskjermbildet trykker du på **Innstillinger** → **TILKOBLINGER** → **Bluetooth**.  
Enheten viser de sammenkoblede enhetene i listen.
- 2 Trykk på  ved siden av enhetens navn for å avslutte sammenkoblingen.
- 3 Trykk på **Avslutt sammenkobling**.

## Wi-Fi Direct

### Om Wi-Fi Direct

Wi-Fi Direct kobler sammen enheter direkte via Wi-Fi uten at det kreves et tilgangspunkt.

## Koble til andre enheter

- 1 På appskjermbildet trykker du på **Innstillinger** → **TILKOBLINGER** → **Wi-Fi**, og deretter på **Wi-Fi-bryteren** for å aktivere denne funksjonen.
- 2 Trykk på  → **Wi-Fi Direct**.  
De oppdagede enhetene vises i listen.
- 3 Velg en enhet som du vil koble sammen med.  
Hvis du vil endre enhetsnavnet, trykker du på  → **Gi nytt navn til enhet**.
- 4 Godta Wi-Fi Direct-godkjenningsforespørselen på den andre enheten for å bekrefte.

## Sende og motta data

Du kan dele data, som for eksempel kontakter eller mediefiler, med andre enheter. Følgende handlinger er et eksempel på hvordan du sender et bilde til en annen enhet.

### Sende et bilde

- 1 Trykk på **Galleri** på appskjermbildet.
- 2 Velg et bilde.
- 3 Trykk på  → **Wi-Fi Direct**, og velg deretter en enhet som bildet skal overføres til.
- 4 Godta Wi-Fi Direct-godkjenningsforespørselen på den andre enheten.

### Motta et bilde

Når en annen enhet sender deg et bilde, godtar du Wi-Fi Direct-godkjenningsforespørselen. Det mottatte bildet blir lagret i **Galleri** →  → **Album** → **Download**-mappen.

## Avslutte enhetstilkoblingen

- 1 På appskjermbildet trykker du på **Innstillinger** → **TILKOBLINGER** → **Wi-Fi**.
- 2 Trykk på  → **Wi-Fi Direct**.  
Enheden viser de tilkoblede enhetene i listen.
- 3 Trykk på **AVSLUTT TILKOBLING** → **OK** for å koble fra enheten.

## Rask tilkobling

### Om Rask tilkobling

Bruk denne funksjonen til å søke etter og koble til enheter i nærheten på en enkel måte.



- Tilkoblingsmetoder kan variere, avhengig av enhetstypene som er koblet sammen eller det delte innholdet.
- Enhetsnavnet kan variere, avhengig av Bluetooth-enheterne som du skal koble sammen med. Enhetsnavnet kan for eksempel vises som BT MAC.

### Før du bruker denne funksjonen

- Når du kobler til en enhet som støtter Rask tilkobling-funksjonen, slår du på enhetens skjerm for å gjøre den mulig å oppdage.
- Når du kobler til en enhet som ikke støtter Rask tilkobling-funksjonen, må du sørge for at Wi-Fi Direct eller Bluetooth-funksjonen er aktivert.

### Koble til andre enheter

#### 1 Åpne varselspanelet, og trykk på **Rask tilkobling**.

Når panelet åpnes, aktiveres Wi-Fi-funksjonen automatisk, og enheten søker etter enheter i nærheten.

#### 2 Velg en enhet som du vil koble sammen med.

De neste trinnene kan variere, avhengig av den tilkoblede enheten. Følg instruksjonene på skjermen for å fullføre tilkoblingen mellom enhetene.

For å gjøre det mulig for enheter i nærheten å søke etter enheten din og koble seg til den, trykker du på **MER** → **Angi enhetssynlighet** → **Enhetssynlighet**, og deretter velger du et alternativ.

## Søke etter enheter på nytt

Hvis den ønskede enheten ikke vises i listen, kan du søke etter enheten.

Trykk på **OPPDATER** og velg enheten fra listen over oppdagede enheter.

## Dele innhold

Du kan dele innhold med de tilkoblede enhetene.

- 1 Åpne varselspanelet, og trykk på **Rask tilkobling**.
- 2 Velg en enhet fra listen over enheter som ble funnet.
- 3 Trykk på **Del innhold** og velg en mediekategori.
- 4 Velg innholdet som skal deles, og trykk på **UTFØRT**.  
Enheden din sender innholdet til den tilkoblede enheten.

# SideSync

## Innledning

Med SideSync kan du enkelt dele skjermbildet ditt og dataene dine mellom Samsungs smarttelefoner og nettbrett med Android og en hvilken som helst datamaskin. Du kan sjekke varsler fra kontrollpanelet eller i sprettoppvinduer.

## Før du begynner

- SideSync-appen må installeres på begge enhetene du vil koble sammen. Hvis SideSync ikke er installert, kan du laste den ned og installere på en av følgende måter:
  - Hvis du vil laste ned og installere SideSync på Samsung Android-nettbrettet eller Samsung Android-smarttelefonen, søker du etter SideSync i **Galaxy Apps** eller **Play Butikk**. Hvis enheten ikke støtter SideSync, kan det hende at du ikke finner appen.
  - Hvis du vil laste ned og installere SideSync på en datamaskin, går du til [www.samsung.com/sidesync](http://www.samsung.com/sidesync). På nettsiden finner du også informasjon om systemkravene for SideSync.
- Smarttelefonen og nettbrettet må støtte Wi-Fi Direct for at de skal kunne kobles sammen.
- Hvis du vil koble sammen nettbrettet og datamaskinen trådløst, må de kobles til det samme trådløse tilgangspunktet.



## Koble til datamaskiner eller smarttelefoner

### Koble til en datamaskin

- 1 Koble nettbrettet til datamaskinen med en USB-kabel.  
Du kan også koble begge enhetene til det samme tilgangspunktet.
- 2 Start **SideSync** på begge enhetene.
- 3 Trykk på **START** på begge enhetene.  
Begge enhetene vil søke etter hverandre og kobles sammen. Deretter vises kontrollpanelet på datamaskinen.

### Koble til en smarttelefon via Wi-Fi Direct

- 1 Start **SideSync** på både nettbrettet og smarttelefonen.
- 2 Trykk på **START** på begge enhetene.  
Begge enhetene vil søke etter hverandre og kobles sammen.
- 3 Velg smarttelefonen i listen over tilgjengelige enheter på nettbrettet.
- 4 Godta tilkoblingsforespørselen på smarttelefonen.  
Kontrollpanelet vises på nettbrettet.

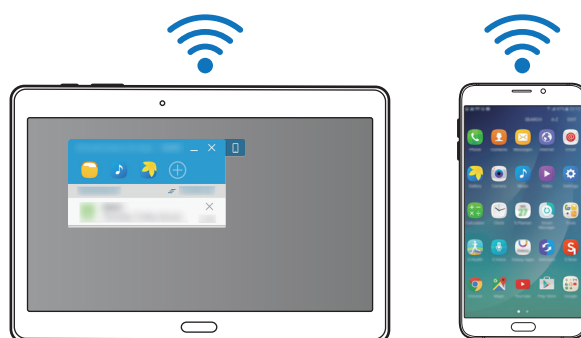

## Koble sammen enheter automatisk

Hvis to enheter er koblet sammen tidligere, kan du angi at de skal kobles sammen på nytt automatisk.

Trykk på **SideSync** → **MER** → **Innstillinger** på nettbrettet, og trykk deretter på **Koble til enheter automatisk**-bryteren for å aktivere funksjonen automatisk tilkobling. Du kan også trykke på **MER** → **Innstillinger** → **Tilkoblinger** i kontrollpanelet og aktivere funksjonen automatisk tilkobling.

## Bruke kontrollpanelet

Start ofte brukte apper, eller vis varsler på nettbrettet.

Når du trykker på et varsel, starter den tilknyttede appen eller det tilknyttede programmet. Nedenfor ser du et bilde av kontrollpanelet for nettbrettet på datamaskinen.

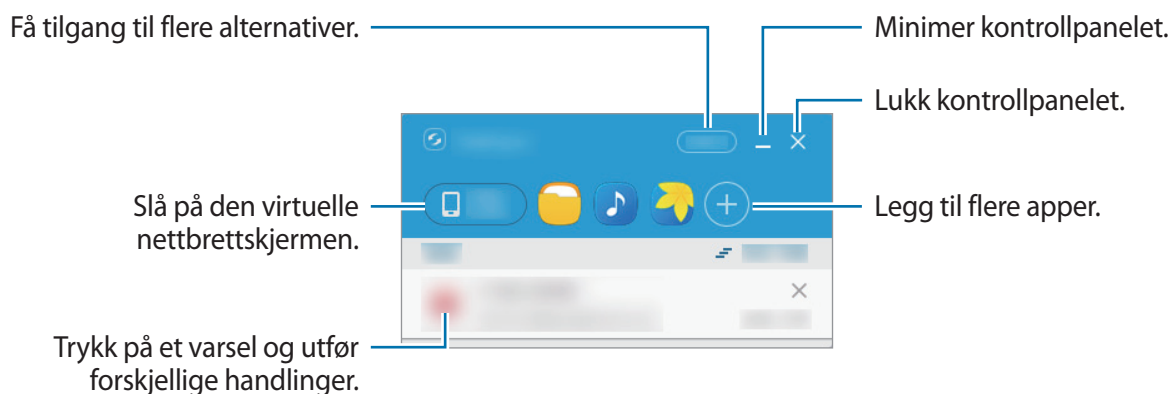

Du kan ordne appene på nytt eller slette dem ved å høyreklikke på et appikon.

## Fortsette medieavspilling

Du kan stoppe musikk eller videoer på nettbrettet og fortsette avspillingen på en annen enhet.

På kontrollpanelet velger du avspillingsknappen på musikkkontrolleren eller et videovarsel. Avspillingen settes på pause på nettbrettet og gjenopptas på den andre enheten.



Musikkkontrolleren på den tilkoblede enheten og et videovarsel vises bare når du spiller av mediefiler på musikk- eller videoappen du har satt som standard.

## Dele en nettside

Du kan åpne en nettside på nettbrettet og vise den i nettleseren på den tilkoblede enheten.

Når du leser nettsider på nettbrettet, vises et nettilgangsvarsel på kontrollpanelet. Velg varselet på kontrollpanelet. Deretter vises den samme nettsiden på den tilkoblede enheten.

## Bruke ringe- og meldingsfunksjoner i sprettoppvinduer

Når du mottar et anrop eller en melding på nettbrettet, vises et sprettoppvindu på den tilkoblede enheten.

Hvis du mottar et anrop, kan du svare på eller avvise anropet i sprettoppvinduet. Mikrofonen og høyttaleren på den tilkoblede enheten brukes under samtalen.

Hvis du mottar en melding, kan du svare direkte på meldingen.

## Bruke den virtuelle skjermen

SideSync speiler skjermen fra én enhet på en annen enhet. Du kan bruke funksjonene på en enhet via den virtuelle skjermen. Nedenfor ser du et bilde av den virtuelle nettbrettskjermen på datamaskinen.

På kontrollpanelet trykker du på **Tablet screen**.



- Noen funksjoner virker kanskje ikke via den virtuelle skjermen.
- Utseendet og funksjoner på den virtuelle skjermen kan variere, avhengig av enheten som er koblet til.

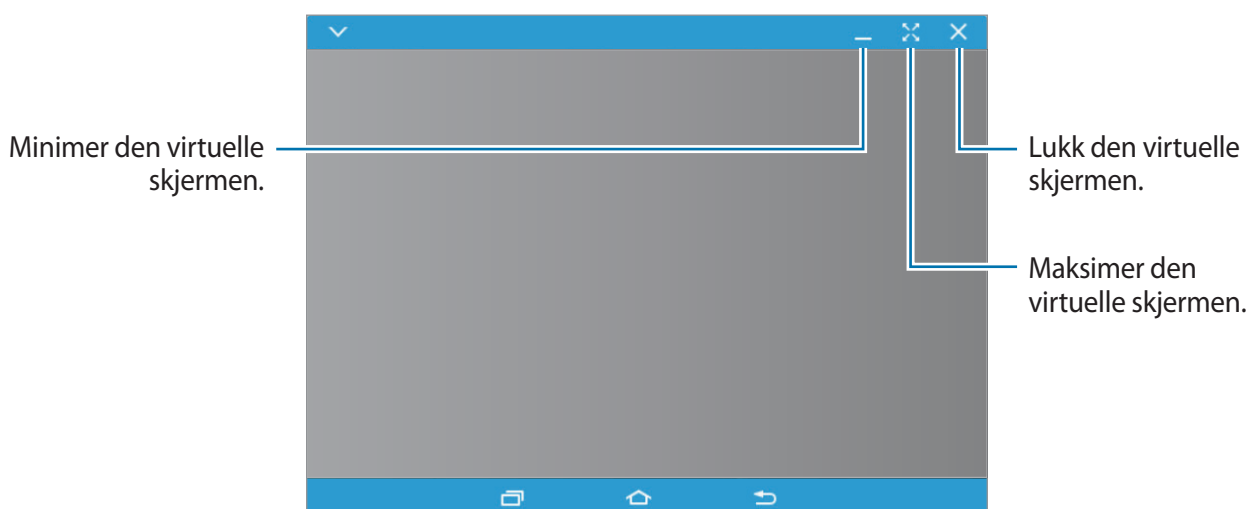

Trykk på  for å bruke følgende alternativer:

- **Alltid øverst:** Angi at den virtuelle skjermen alltid skal ligge øverst.
- **Roter:** Roter skjermen.
- **Vindusgjennomsiktighet:** Juster gjennomsiktighetsnivået for den virtuelle skjermen.
- **Ta bilde:** Ta et skjermbilde.
- **Aktiver Presentasjonsmodus:** Slå på nettbrettskjermen, slik at du kan styre den både fra datamaskinen og nettbrettet. Denne funksjonen kan være utilgjengelig, avhengig av den tilkoblede enheten.
- **Legg til i Favoritter:** Legg til den gjeldende appen på kontrollpanelet.

Hvis du vil flytte den virtuelle skjermen, klikker du på toppen av den virtuelle skjermen og drar den dit du vil ha den.

Hvis du vil justere størrelsen på den virtuelle skjermen, plasserer du musepekeren på kanten av den virtuelle skjermen, klikker på den og drar den dit du vil ha den.

## Bytte mellom skjermer

Hvis du vil bruke den faktiske skjermen på nettbrettet, trykker du på strømtasten eller Hjem-tasten på nettbrettet. Den virtuelle skjermen slås av, og skjermen på nettbrettet slås på.

Hvis du vil gå tilbake til den virtuelle skjermen, klikker du på den virtuelle nettbrettskjermen på datamaskinen. Den faktiske skjermen slås av, og den virtuelle skjermen slås på.



Du kan vise og styre den virtuelle skjermen og skjermen på den tilkoblede enheten samtidig. Trykk på  → **Aktiver Presentasjonsmodus** på den virtuelle skjermen for å slå på skjermen på den tilkoblede enheten. Denne funksjonen kan være utilgjengelig, avhengig av den tilkoblede enheten.

## Dele filer og utklippstavle

### Kopiere filer til datamaskinen

- 1 Trykk på og hold en fil for å starte redigeringsmodusen på den virtuelle nettbrettskjermen.
- 2 Merk av flere filer du vil kopiere.
- 3 Trykk og hold de valgte filene, og dra og slipp dem deretter utenfor den virtuelle skjermen. Filene kopieres til den tiltenkte plasseringen.

Når du for eksempel flytter et bilde fra nettbrettet til et åpent Word-dokument på datamaskinen, settes bildet inn i Word-dokumentet.

### Kopiere filer til nettbrettet

Velg filer på datamaskinen, og dra dem til kontrollpanelet eller den virtuelle nettbrettskjermen. Filenes lagres i mappen **Mine filer** → **Enhetslagring** → **SideSync**.

Når du skriver en melding eller e-post på den virtuelle skjermen, blir de kopierte filene lagt ved i meldingen eller e-posten du skriver.



Når den virtuelle nettbrettskjermen og den faktiske skjermen er slått på, kan du ikke dele filer.

### Dele utklippstavle

Du kan enkelt kopiere og lime inn tekst mellom de sammenkoblede enhetene via funksjonen for delt utklippstavle. Kopier eller klipp ut tekst fra den virtuelle skjermen, og lim den inn i et tekstfelt utenfor den virtuelle skjermen, eller omvendt.

## Dele musen og tastaturet på datamaskinen

Bruk skjermen på nettbrettet som en dobbel skjerm, og styr den med tastaturet og musen på datamaskinen.

- 1 I kontrollpanelet trykker du på **MER** → **Aktiver Deling av tastatur og mus**.  
Hvis den virtuelle skjermen er åpen, forsvinner den fra skjermen på datamaskinen.
- 2 Flytt musepekeren til den venstre eller høyre kanten av skjermen på datamaskinen for å gå til skjermen på nettbrettet.  
Musepekeren vises på skjermen på nettbrettet.
- 3 På nettbrettet bruker du tastaturet og musen på datamaskinen til å utføre handlinger som å skrive tekst, kopiere og lime inn og merke elementer.  
Hvis du vil styre datamaskinen med musen igjen, flytter du pekeren tilbake til skjermen på datamaskinen.

## Screen Mirroring

### Om Screen Mirroring

Bruk denne funksjonen til å koble enheten til en stor skjerm via en AllShare Cast-dongle eller HomeSync, og deretter dele innholdet ditt med andre.

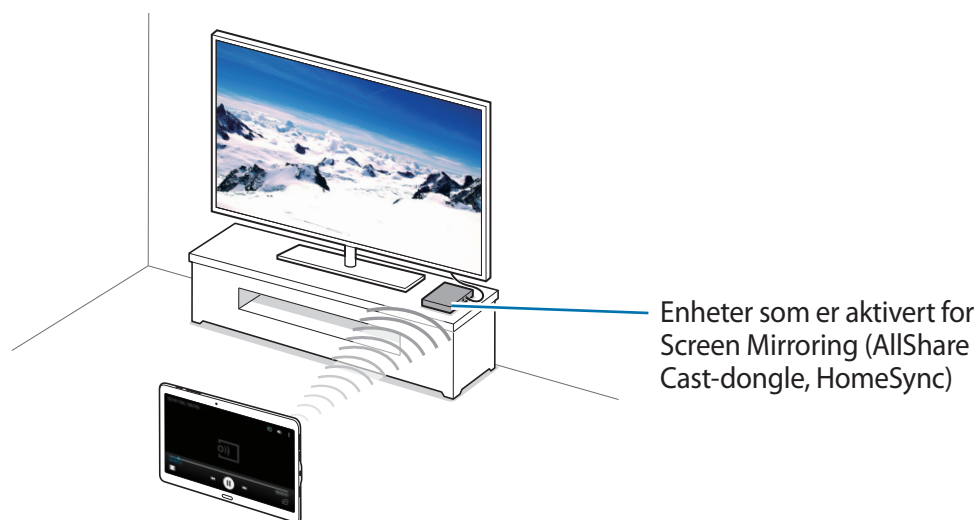

- Denne funksjonen kan være utilgjengelig, avhengig av område eller tjenesteleverandør.
- Noen filer kan bufres under avspilling, avhengig av nettverkstilkoblingen.
- For å spare strøm bør denne funksjonen kobles fra når den ikke er i bruk.
- Hvis du spesifiserer en Wi-Fi-frekvens, kan det hende at AllShare Cast-dongler eller HomeSync ikke blir oppdaget eller koblet til.
- Hvis du ser på videoer eller spiller spill på en TV-skjerm, bør du velge riktig TV-modus for best mulig opplevelse.

## Vise innhold på en TV

Før du kobler en TV til enheten din, må du koble til TV-en og enheten som er aktivert for skjerm speiling. Se i brukerhåndboken for enheten når du skal konfigurere tilkoblingen. Følgende handlinger er et eksempel på hvordan du viser innhold på en TV som er koblet til via en AllShare Cast-dongle.

- 1 Koble enheten som er aktivert for skjerm speiling, til TV-en med en HDMI-kabel.
- 2 Velg en tilkoblingsmodus på TV-en, som for eksempel HDMI-modus, for å koble til en ekstern enhet.
- 3 Trykk på **Innstillinger** → **TILKOBLINGER** → **Screen Mirroring** på appskjermbildet.  
De oppdagede enhetene vises i listen.
- 4 Velg en enhet som du vil koble sammen med.  
Skjermbildet på enheten din vises på TV-skjermen.  
Hvis du kobler til enheten for første gang, trykker du på og holder navnet til donglen i listen og angir PIN-koden som vises på TV-skjermen.
- 5 Åpne eller spill av en fil, og kontroller deretter skjermen med tastene på enheten din.



## Mobilutskrift

Koble enheten til en skriver via Wi-Fi eller Wi-Fi Direct, og skriv ut bilder eller dokumenter.



Enkelte skrivere er kanskje ikke kompatible med enheten.

### Koble til en skriver

På appskjermbildet trykker du på **Innstillinger** → **TILKOBLINGER** → **Utskrift**, velger en skrivertype og trykker deretter på bryteren som befinner seg øverst til høyre på skjermen for å aktivere denne funksjonen. Enheten søker etter skrivere som er koblet til det samme Wi-Fi-nettverket som enheten din. Velg en skriver som du vil bruke som standardskriver.

Hvis du vil legge til skrivere manuelt, trykker du på **⋮** → **Legg til skriver** → **ADD PRINTER**, angir detaljer og trykker deretter på **OK**.

Hvis du vil endre utskriftsinnstillinger, trykker du på **⋮** → **Innstillinger**.

### Skrive ut innhold

Mens du viser innhold, som for eksempel bilder eller dokumenter, trykker du på **⋮** → **Skriv ut** → **▼** → **Alle skrivere**, og velger deretter en skriver.

# Enhets- og databehandling

## Oppgradere enheten

Enheten kan oppgraderes til den nyeste programvaren.

### Oppgradere trådløst

Enheten kan oppgraderes direkte til den nyeste programvaren trådløst gjennom FOTA-tjenesten (firmware over-the-air).

Trykk på **Innstillinger** → **GENERELT** → **Om enheten** → **Last ned oppdateringer manuelt** på appskjermbildet.

### Oppgradere med Samsung Kies

Last ned den nyeste versjonen av Samsung Kies fra nettstedet til Samsung. Start Samsung Kies og koble enheten til en datamaskin. Samsung Kies gjenkjenner automatisk enheten og viser eventuelle oppdateringer som er tilgjengelige i et dialogvindu. Klikk på oppdateringsknappen i dialogvinduet for å starte oppgraderingen. Se hjelpefilen for Samsung Kies for å få nærmere informasjon om hvordan du oppgraderer.



- Ikke slå av datamaskinen eller koble fra USB-kabelen mens enheten oppgraderes.
- Ikke koble andre medieenheter til datamaskinen mens enheten oppgraderes. Dette kan forstyrre oppdateringsprosessen.

## Overføre filer mellom enheten og en datamaskin

Du kan overføre lyd-, video-, og bildefiler samt andre filtyper fra enheten til en datamaskin, eller omvendt.



Ikke koble USB-kabelen fra enheten mens du overfører filer. Dette kan føre til datatap eller skade på enheten.



- Ikke koble enheten fra datamaskinen når du spiller av filer som er lagret på enheten, på den tilkoblede datamaskinen. Når du har spilt av filen, kan du koble enheten fra datamaskinen.
- Enhetene kan kanskje ikke kobles til på riktig måte hvis de kobles til via en USB-hub. Koble enheten direkte til datamaskinens USB-inngang.

### Koble til som en medieenhet

1 Koble enheten til en datamaskin med en USB-kabel.

2 Åpne varselspanelet og trykk deretter på **Overføre mediefiler via USB** → **Overføre mediefiler**.

Trykk på **Overføre bilder** hvis datamaskinen din ikke støtter Media Transfer Protocol (MTP) eller ikke har installert riktig driver.

3 Overfør filer mellom enheten og datamaskinen.

## Koble til med Samsung Kies

Samsung Kies er et dataprogram som behandler medieinnhold og personlig informasjon med Samsung-enheter. Last ned den nyeste versjonen av Samsung Kies fra nettstedet til Samsung.

- 1 Koble enheten til en datamaskin med en USB-kabel.

Samsung Kies startes automatisk på datamaskinen. Hvis Samsung Kies ikke starter, dobbeltklikker du på Samsung Kies-ikonet på datamaskinen.

- 2 Overfør filer mellom enheten og datamaskinen.

Se hjelpefilen for Samsung Kies for nærmere informasjon.

## Sikkerhetskopierte og gjenopprette data

Oppbevar personlige opplysninger, appdata og innstillinger sikkert på enheten. Du kan sikkerhetskopierte sensitive opplysninger til en sikkerhetskopieringskonto og få tilgang til dem senere.

### Bruke en Google-konto

- 1 Trykk på **Innstillinger** på appskjermbildet.

- 2 Trykk på **GENERELT** → **Sikkerhetskopier og nullstill** → **Sikkerhetskopier data**, og trykk deretter på bryteren for å aktivere den.

- 3 Trykk på **Sikkerhetskopieringskonto**, og velg en konto som sikkerhetskopieringskonto.



For å gjenopprette data må du logge på Google-kontoen din via oppsettsveiviseren. Du kan starte og åpne oppsettsveiviseren ved å utføre en tilbakestilling til fabrikkinnstillingene på enheten. Hvis du ikke logger på Google-kontoen via oppsettsveiviseren, kan du ikke gjenopprette de sikkerhetskopierte dataene.

## Bruke en Samsung-konto

- 1 På appskjermbildet trykker du på **Innstillinger** → **GENERELT** → **Kontoer** → **Legg til konto** → **Samsung-konto** og logger deretter på Samsung-kontoen din.
- 2 Trykk på **Innstillinger** på appskjermbildet.
- 3 Trykk på **GENERELT** → **Nettsky** → **Sikkerhetskopier**, velg elementene du vil sikkerhetskopiere, og trykk deretter på **SIKKERHETSKOPIER NÅ**.



Hvis du vil gjenopprette data, åpner du appskjermbildet, trykker på **Innstillinger** → **GENERELT** → **Nettsky** → **Gjenoppsett**, velger elementene og trykker deretter på **GJENOPPRETT NÅ**.

## Utføre en nullstilling av dataene

Du kan slette alle innstillinger og data på enheten. Før du utfører en tilbakestilling til fabrikkinnstillingene, må du sikkerhetskopiere alle viktige data som er lagret på enheten. Se [Sikkerhetskopiere og gjenopprette data](#) hvis du vil ha mer informasjon.

På appskjermbildet trykker du på **Innstillinger** → **GENERELT** → **Sikkerhetskopier og nullstill** → **Nullstill til fabrikkdata** → **TILBAKESTILL ENHET** → **SLETT ALT**. Enheten startes automatisk på nytt.

# Innstillinger

## Om Innstillinger

Bruk denne appen til å konfigurere enheten, angi appalternativer og legge til kontoer.

Trykk på **Innstillinger** på appskjermbildet.

Hvis du vil søke etter innstillinger ved å skrive inn søkeord, kan du trykke på **Q**.

## TILKOBLINGER

### Wi-Fi

Aktiver Wi-Fi-funksjonen for å koble til et Wi-Fi-nettverk og få tilgang til Internett eller andre nettverksenheter.

Trykk på **TILKOBLINGER** → **Wi-Fi**, og deretter på **Wi-Fi**-bryteren for å aktivere denne funksjonen.

Enheten kan opprettholde en stabil nettverkstilkobling ved å velge å bruke det sterkeste signalet av Wi-Fi- eller mobilnettet automatisk. Hvis du vil bytte automatisk mellom nettverk, merker du av for **Smart nettverksbytte**.

Du kan bruke alternativene under ved å trykke på **⋮**.

- **Søk:** Søk etter tilgjengelige nettverk.
- **Wi-Fi Direct:** Aktiver Wi-Fi Direct og koble til enheter direkte via Wi-Fi for å dele filer.
- **Avansert:** Tilpass Wi-Fi-innstillinger.
- **WPS-trykknapp:** Koble til et sikret Wi-Fi-nettverk med en WPS-knapp.
- **WPS-nøkkeloppføring:** Koble til et sikret Wi-Fi-nettverk med en WPS-PIN-kode.
- **Dele Wi-Fi-profil:** Del tilgjengelige Wi-Fi -profiler.
- **Hjelp:** Vis hjelpeinformasjon for Wi-Fi.

## Konfigurasjon av Wi-Fi-hvilepolicy

Trykk på  → **Avansert** → **Behold Wi-Fi på under hvilemodus**.



Når skjermen slås av, vil enheten automatisk slå av Wi-Fi-tilkoblinger. Når dette skjer, vil enheten automatisk åpne mobilnett hvis den er angitt til å bruke disse. Dette kan føre til dataoverføringskostnader. Unngå ekstrakostnader ved å angi dette alternativet til **Alltid**.

## Konfigurasjon av nettverksvarsel

Enheten kan oppdage åpne Wi-Fi-nettverk og vise et ikon på statuslinjen for å varsle om tilgjengelighet.

Trykk på  → **Avansert** og merk av for **Nettverksvarsel** for å aktivere denne funksjonen.

## Bluetooth

Aktiver Bluetooth-funksjonen for å utveksle informasjon over korte avstander.

Trykk på **TILKOBLINGER** → **Bluetooth** på Innstillinger-skjermbildet, og deretter på **Bluetooth-bryteren** for å aktivere denne funksjonen.

Du kan bruke flere alternativer ved å trykke på .

- **Tidsavbrudd for synlighet:** Angi hvor lenge enheten skal være synlig.
- **Mottatte filer:** Vis filer mottatt via Bluetooth.
- **Gi nytt navn til enhet:** Endre enhetsnavnet.
- **Hjelp:** Vis hjelpeinformasjon for Bluetooth.

## Internettdeling

Du kan bruke enheten din som en mobil trådløssone for å dele enhetens tilkobling til mobildata med andre enheter. Se [Internettdeling](#) for å få mer informasjon.

Trykk på **TILKOBLINGER** → **Internettdeling** på Innstillinger-skjermbildet.

- **Mobil trådløssone:** Bruk en mobil trådløssone for å dele enhetens tilkobling til mobildata med datamaskiner eller andre enheter via Wi-Fi-nettverket. Du kan bruke denne funksjonen dersom nettverkstilkoblingen ikke er tilgjengelig.
- **USB-internettdeling:** Bruk Internettdeling via USB for å dele enhetens tilkobling til mobildata med datamaskiner via USB. Når enheten er koblet til en datamaskin, kan den brukes som et trådløst modem for datamaskinen.
- **Internettdeling via Bluetooth:** Bruk Internettdeling via Bluetooth for å dele enhetens tilkobling til mobildata med datamaskiner eller andre enheter via Bluetooth.

## Flymodus

Dette deaktiverer alle trådløse funksjoner på enheten. Du kan bare bruke tjenester som ikke er avhengige av en nettverkstilkobling.

Trykk på **TILKOBLINGER** → **Flymodus** på Innstillinger-skjermbildet.

## Download booster

Angi at enheten skal laste ned filer via både Wi-Fi- og mobilnettet samtidig.

Trykk på **TILKOBLINGER** → **Download booster** på Innstillinger-skjermbildet, og deretter på **Download booster**-bryteren for å aktivere denne funksjonen.



Det kan påløpe ekstra kostnader når du laster ned filer via mobilnettet.



## Databruk

Hold oversikt over din databruk, og tilpass innstillingene for en eventuell begrensning.

Trykk på **TILKOBLINGER** → **Databruk** på Innstillinger-skjermbildet.

- **Mobildata:** Angi at enheten skal bruke datatilkoblinger på alle mobilnett.
- **Angi begrensning for mobildata:** Angi en begrensning for bruk av mobildata.

Du kan bruke flere alternativer ved å trykke på ⋮.

- **Begrens bakgrunnsdata:** Angi at enheten skal deaktivere synkronisering i bakgrunnen mens du bruker et mobilnett.
- **Vis Wi-Fi-bruk:** Angi at enheten skal vise databruken din via Wi-Fi.
- **Mobile trådløssoner:** Velg mobile trådløssoner for å hindre at appene som kjører i bakgrunnen, bruker dem.

## Posisjon

Endre innstillinger for tillatelser for posisjonsinformasjon.

Trykk på **TILKOBLINGER** → **Posisjon** på Innstillinger-skjermbildet, og deretter på på **Posisjon-**bryteren for å aktivere denne funksjonen.

- **Modus:** Velg en metode for å samle inn posisjonsdata.
- **Forbedre nøyaktighet:** Still inn enheten til å tillate automatisk søk etter Wi-Fi og Bluetooth for å kunne fastsette posisjonen mer nøyaktig.
- **Nylige forespørsler om posisjon:** Vis hvilke apper som ber om informasjon om din gjeldende posisjon, og batteribruken deres.
- **Posisjonstjenester:** Vis posisjonstjenestene som enheten bruker.
- **Mine steder:** Konfigurer profiler som skal brukes for spesifikke posisjoner når du bruker GPS-, Wi-Fi- eller Bluetooth-funksjoner for å finne din gjeldende posisjon.

## Flere nettverk

Tilpass innstillinger for styring av nettverk.

Trykk på **TILKOBLINGER** → **Flere nettverk** på Innstillinger-skjermbildet.

## Mobilnett

- **Mobildata:** Angi at enheten skal bruke datatilkoblinger på alle mobilnett.
- **Dataroaming:** Angi at enheten skal bruke datatilkoblinger når du roamer.
- **Nettverksmodus:** Velg en nettverkstype.
- **Tilgangspunktnavn:** Konfigurer tilgangspunktnavn (APN-er).
- **Nettverksoperatører:** Søk etter tilgjengelige nett og velg et nett for roaming.

## VPN

Konfigurer og koble til virtuelle private nettverk (VPN-er).

## Ethernet

Ethernet-alternativet er tilgjengelig når en Ethernet-adapter er koblet til enheten. Bruk dette alternativet til å aktivere Ethernet-funksjonen og konfigurere nettverksinnstillinger.

## Enheter i nærheten

Du kan endre innstillinger for deling av innhold når du kobler enheten til enheter i nærheten.

Trykk på **TILKOBLINGER** → **Enheter i nærheten** på Innstillinger-skjermbildet, og deretter på **Enheter i nærheten**-bryteren for å aktivere denne funksjonen.

- **Enhetsnavn:** Vis medieservernavnet for enheten.
- **Innhold som skal deles:** Angi at enheten skal dele innholdet med andre enheter.
- **Tillatte enheter:** Vis listen over hvilke enheter som har tilgang til enheten din.
- **Avviste enheter:** Vis listen over hvilke enheter som er blokkert fra tilgang til enheten din.
- **Last ned til:** Velg en minneplassering for lagring av mediefiler.
- **Motta filer fra andre enheter:** Angi at enheten skal godta opplastinger fra andre enheter.

## Utskrift

Konfigurer innstillinger for skrivertillegg som er installert på enheten. Du kan søke etter tilgjengelige skrivere eller legge til en skriver manuelt for å skrive ut filer via Wi-Fi eller nettskytjenester.

Trykk på **TILKOBLINGER** → **Utskrift** på Innstillinger-skjermbildet.

## Screen Mirroring

Aktiver Screen Mirroring-funksjonen og del skjermbildet ditt med andre.

Trykk på **TILKOBLINGER** → **Screen Mirroring** på Innstillinger-skjermbildet.

## ENHET

### Lyd og varsler

Endre innstillingene for forskjellige lyder på enheten.

Trykk på **ENHET** → **Lyd og varsler** på Innstillinger-skjermbildet.

- **Ringetone:** Juster volumnivået for anropsringetoner.
- **Medier:** Juster volumnivået for musikk og videoer.
- **Varsler:** Juster volumnivået for varsler.
- **System:** Juster volumnivået for systemlyder.
- **Lydmodus:** Angi om enheten skal bruke lyd- eller stillemodus.
- **Vibrasjonsintensitet:** Juster styrken på vibrasjonsvarslingen.
- **Vibrer ved ringing:** Angi at enheten skal vibrere og spille av en ringetone ved innkommende anrop.
- **Ringetoner:** Legg til eller velg en ringetone for innkommende anrop.
- **Vibrasjoner:** Legg til eller velg et vibrasjonsmønster.
- **Varselsringetone:** Velg en ringetone for hendelser, som for eksempel mottatte meldinger og ubesvarte anrop.
- **Andre lyder:** Endre systemlydinnstillingene.
- **Ikke forstyr:** Angi at enheten skal dempe lyden for innkommende anrop og varsler, bortsett fra for tillatte unntak.
- **Varsler på låseskjermen:** Angi om innholdet i varsler skal vises eller ikke på låseskjermen.
- **Appvarsler:** Endre varslingsinnstillingene for den enkelte app.
- **Varseltilgang:** Velg apper du vil vise alle varsler fra på varselspanelet.
- **Adapt Sound:** Tilpass lyden for det øret som du bruker oftest ved samtaler eller når du lytter til musikk.



Denne funksjonen er kanskje ikke tilgjengelig for enkelte enheter.

## Skjerm

Endre skjerminnstillingene.

Trykk på **ENHET** → **Skjerm** på Innstillinger-skjermbildet.

- **Skrifttype:**
  - **Skrifttype:** Endre skrifttypen for skjermteksten.
  - **Skriftstørrelse:** Endre skriftstørrelsen.
- **Lysstyrke:** Still inn skjermens lysstyrke.
- **Skjermrotasjon:** Angi at skjermbildet skal rotere automatisk når du roterer enheten.
  - **Smart rotasjon:** Angi at skjermbildet skal rotere i henhold til ansiktsretningen din.
- **Smart hvilemodus:** Angi at enheten skal hindre at skjermens bakgrunnslys slås av mens du ser på skjermen.
- **Tidsavbrudd for skjerm:** Angi hvor lenge enheten skal vente før den slår av skjermens bakgrunnslys.
- **Skjermmodus:**
  - **Adaptiv skjerm:** Bruk denne modusen for å optimalisere visningen i samsvar med visningsinnstillingene.
  - **AMOLED-kino:** Bruk denne modusen for å gjøre skjermmodusen mer fargesterk.
  - **AMOLED-bilde:** Bruk denne modusen for å få skjermtonen til å ligne på ekte farger.
  - **Grunnleggende:** Bruk denne modusen for dunkle omgivelser, som for eksempel i et mørkt rom.
- **Lesemodus:** Velg hvilke apper som skal bruke lesemodus. I lesemodus bidrar enheten til å beskytte øynene dine når du leser om kvelden.
- **Autojuster skjermtone:** Still inn enheten til å spare strøm ved å justere skjermens lysstyrke.
- **Dagdrøm:** Angi at enheten skal starte en skjermsparer når enheten lades eller er koblet til en skrivebordsdokk.
- **Lysvarighet berøringstast:** Angi hvor lenge bakgrunnslyset for nylige apper- og tilbaketastene skal være på.
- **Øk berøringsfølsomhet:** Still inn enheten til å tillate bruk av berøringsskjermen med vanter eller hansker på.



Det kan hende at enkelte kommandoer ikke blir gjenkjent når du berører enheten, avhengig av materialet til vantene eller hanskene.

## Bakgrunnsbilde

Endre innstillingene for bakgrunnsbildet.

Trykk på **ENHET** → **Bakgrunnsbilde** på Innstillinger-skjermbildet.

- **Startskjerm:** Velg et bakgrunnsbilde til det klassiske startskjermbildet.
- **Låseskjerm:** Velg et bakgrunnsbilde til låseskjermen.
- **Startskjerm og låseskjerm:** Velg et bakgrunnsbilde til det klassiske startskjermbildet og låseskjermen.

## Låseskjerm

Endre innstillingene for låseskjermen.

Trykk på **ENHET** → **Låseskjerm** på Innstillinger-skjermbildet.

- **Skjermlås:** Endre skjermlåsmetoden. De følgende alternativene kan variere, avhengig av hvilken skjermlåsmetode som er valgt.
- **Alternativer for klokkewidget:** Konfigurer innstillingene for klokkewidgeten.
  - **Dobbel klokke:** Still inn enheten til å vise den doble klokken.
  - **Klokkestørrelse:** Endre klokkestørrelsen.
  - **Vis dato:** Angi at enheten skal vise datoen sammen med klokken.
- **Snarveier:** Angi at enheten skal vise appsnarveier på låseskjermen, og rediger disse.



Denne funksjonen kan være utilgjengelig, avhengig av område eller tjenesteleverandør.

- **Eierinformasjon:** Angi informasjonen som skal vises sammen med klokken.
- **Opplåsingseffekt:** Velg en effekt som skal vises når du låser opp skjermen.
- **Hjelpetekst:** Angi at enheten skal vise hjelpeteksten på låseskjermen.

## Flervindu

Still inn enheten til å bruke Flervindu.

Trykk på **ENHET** → **Flervindu** på Innstillinger-skjermbildet, og deretter på **Flervindu**-bryteren for å aktivere denne funksjonen.

- **Åpne i Flervindu-visning:** Angi at enheten skal aktivere Flervindu-funksjonen når du åpner filer fra **Mine filer** eller **Video**. Enheten aktiverer også denne funksjonen når du viser vedlegg i meldinger.

## Varselspanel

Tilpass elementene som skal vises på varselspanelet.

Trykk på **ENHET** → **Varselspanel** på Innstillinger-skjermbildet.

- **Lysstyrkejustering:** Angi at enheten skal vise lysstyrkejusteringsbryteren på varselspanelet.
- **Anbefalte apper:** Angi at enheten skal vise en liste over anbefalte apper på varselspanelet basert på handlingene dine, som for eksempel å koble et hodesett til enheten.
- **Angi hurtigvalgknapper:** Endre rekkefølgen på hurtigvalgknappene som vises på varselspanelet.

## Verktøykasse

Still inn enheten til å bruke verktøykassen.

Trykk på **ENHET** → **Verktøykasse** på Innstillinger-skjermbildet, og deretter på **Verktøykasse**-bryteren for å aktivere denne funksjonen.

Vis applisten som skal vises i verktøykassen. Trykk på  for å redigere applisten.

## Bevegelser

Aktiver bevegelsesgjenkjenningsfunksjonen og endre innstillingene som styrer bevegelsesgjenkjenning på enheten din.

Trykk på **ENHET** → **Bevegelser** på Innstillinger-skjermbildet.



Noen funksjoner støttes kanskje ikke av noen enheter.

- **Direkteanrop:** Still inn enheten til å foreta et taleanrop ved å plukke opp og holde enheten nær øret mens du viser anrops-, meldings- eller kontaktdetaljer.
- **Smartvarsel:** Angi at enheten skal varsle deg hvis du har ubesvarte anrop eller nye meldinger når du plukker opp enheten.
- **Lyd av:**
  - **Legge håndflaten på skjermen:** Angi at enheten skal slå av lyden for innkommende anrop eller alarmer eller sette medieavspillingen på pause når du dekker skjermen med håndflaten.
- **Dra håndflaten over for å ta et bilde:** Still inn enheten til å ta et bilde av skjermen når du drar siden av håndflaten mot venstre eller høyre over skjermen.

## Tilgjengelighet

Bruk denne funksjonen for å forbedre tilgjengeligheten til enheten.

Trykk på **ENHET** → **Tilgjengelighet** på Innstillinger-skjermbildet.

- **Syn:** Tilpass innstillingene for å forbedre tilgjengeligheten for synshemmede brukere.
  - **Brytertilgang:** Angi at enheten skal kontrollere menyer på skjermen ved å trykke på de fysiske knappene på enheten.
  - **TalkBack:** Aktiver TalkBack, som tilbyr taletilbakemelding. Hvis du vil se hjelpeinformasjon for å lære å bruke denne funksjonen, trykker du på **INNSTILLINGER** → **Start veiledningen for Berøringsutforskning**.
  - **Mørk skjerm:** Angi at enheten alltid skal slå av skjermen for å holde innholdet på skjermen privat.
  - **Rask tasteangivelse:** Angi at enheten skal skrive et tegn når du slipper fingeren fra tegnet på tastaturet. Du kan bruke denne funksjonen til å angi tegn i stedet for å slippe fingeren og trykke raskt to ganger på skjermen.
  - **Uttal passord:** Angi at enheten skal lese passordet høyt når du angir passordet mens TalkBack er aktivert.
  - **Skriftstørrelse:** Endre skriftstørrelsen.
  - **Skrifter med høy kontrast:** Juster farge og kontur på skifter for å øke kontrasten mellom tekst og bakgrunn.
  - **Forstørrelsesbevegelser:** Angi at enheten skal forstørre skjermbildet og zoome inn på et bestemt område.
  - **Varselspåminnelse:** Du kan bruke denne funksjonen til å bli minnet på varsler som du ikke har sjekket etter en viss tid.
  - **Negative farger:** Reverser skjermfargene for å forbedre synligheten.
  - **Fargejustering:** Juster fargevalget for fargeskjermen hvis du er fargeblind eller har vansker med å lese innholdet.
  - **Tilgjengelighetssnarvei:** Angi at enheten skal aktivere Talkback når du trykker på og holder inne strømtasten, og deretter trykker på og holder skjermen med to fingre.
  - **Tekst-til-tale-valg:** Endre innstillingene for tekst-til-tale-funksjonene som brukes når TalkBack er aktivert, som for eksempel språk, hastighet og mer.

- **Hørsel:** Tilpass innstillingene for å forbedre tilgjengeligheten for hørselshemmede brukere.
  - **Lysblinkvarsel:** Angi at blitsen skal blinke når du får varsler eller når alarmer utløses.
  - **Slå av alle lyder:** Du kan angi at alle lyder på enheten skal dempes, som for eksempel medielyder og stemmen til anroperen under en samtale.
  - **Samsung-undertekster (CC):** Angi at enheten skal vise teksting på innhold som støttes av Samsung, og endre innstillingene for teksting.
  - **Google-undertekster (CC):** Angi at enheten skal vise teksting på innhold som støttes av Google, og endre innstillingene for teksting.
  - **Lydbalanse:** Du kan angi at enheten skal justere lydbalansen når du bruker et hodesett.
  - **Monolyd:** Angi at enheten skal gå over fra stereolyd ut til monolyd ut når et hodesett kobles til.
- **Smidighet og samhandling:** Tilpass innstillingene for å forbedre tilgjengeligheten for brukere med nedsatt bevegelse i fingrene.
  - **Assistentmeny:** Angi at enheten skal vise hjelpesnarvei-ikonet som hjelper deg med å få tilgang til funksjoner som støttes av eksterne knapper eller funksjoner på varselspanelet. Du kan også redigere menyen på snarvei-ikonet.
  - **Trykk på og hold-forsinkelse:** Du kan angi gjenkjenningstiden for å trykke på og holde skjermen.
  - **Samhandlingskontroll:** Du kan aktivere modus for samhandlingskontroll for å begrense enhetens reaksjon på inndata mens du bruker apper.
- **Direkte tilgang:** Angi at enheten skal åpne angitte tilgjengelighetsmenyer når du trykker raskt tre ganger på Hjem-tasten.
- **Besvare anrop og avslutte samtaler:** Du kan endre metoden for å besvare anrop eller avslutte samtaler.
- **Ettrykksmodus:** Angi at enheten skal kontrollere innkommende anrop eller varsler ved å trykke på knappen i stedet for å dra den.
- **Adm. tilgjengelighet:** Eksporter eller importer tilgjengelighetsinnstillingene for å dele dem med andre enheter.
- **Tjenester:** Vis tilgjengelighetstjenester som er installerte på enheten.



## Brukere

Opprett og administrer brukerprofiler for tilpassede innstillinger. Se [Flere brukere](#) for å få mer informasjon.

Trykk på **ENHET** → **Brukere** på Innstillinger-skjermbildet.

## Privatmodus

Angi at enheten skal hindre andre fra å få tilgang til ditt personlige innhold, ved å aktivere Privatmodus.

Trykk på **ENHET** → **Privatmodus** på Innstillinger-skjermbildet, og deretter på **Privatmodus**-bryteren for å aktivere denne funksjonen.

- **Privatmodustilgang:** Angi eller endre opplåsingsmetode for å aktivere Privatmodus.
- **Deaktiver automatisk:** Still inn enheten til å gå ut av privat modus automatisk når skjermen slås av.

## Fingerskanner

Registrer fingeravtrykket ditt for å sikre enheten eller logge på Samsung-kontoen din.

Trykk på **ENHET** → **Fingerskanner** på Innstillinger-skjermbildet.

- **Fingeravtrykkbehandler:** Registrer eller slett informasjon om fingeravtrykk.
- **Endre reservepassord:** Endre reservepassordet som skal brukes hvis enheten ikke gjenkjenner fingeravtrykket.
- **Skjermlås:** Endre skjermlåsmetoden.
- **Nettpålogging:** Still inn enheten til å logge på nettsider.
- **Bekreft Samsung-kontoen:** Angi at enheten skal verifisere Samsung-kontoen din med fingeravtrykk.

## GENERELT

### Kontoer

Legg til e-post- eller SNS-kontoer.

Trykk på **GENERELT** → **Kontoer** på Innstillinger-skjermbildet.

### Nettsky

Endre innstillingene for synkronisering av data eller filer med Samsung-kontoen din eller Dropbox nettskylagring.

Trykk på **GENERELT** → **Nettsky** på Innstillinger-skjermbildet.

### Sikkerhetskopier og nullstill

Endre innstillingene for administrasjon av innstillinger og data.

Trykk på **GENERELT** → **Sikkerhetskopier og nullstill** på Innstillinger-skjermbildet.

- **Sikkerhetskopier data:** Angi at enheten skal sikkerhetskopiere innstillinger og appdata til Google-serveren.
- **Sikkerhetskopieringskonto:** Opprett eller rediger Google-sikkerhetskopikontoen din.
- **Automatisk gjenoppretting:** Still inn enheten til å gjenopprette innstillinger og appdata dersom apper reinstallerer på enheten.
- **Nullstill nettverksinnstillinger:** Tilbakestill tilkoblingsinnstillingene for nettverket til fabrikkinnstillingene.
- **Nullstill til fabrikkdata:** Tilbakestill innstillingene til fabrikkstandard og slett alle dataene.

### Språk og inndata

Endre innstillingene for tekstinndata. Noen alternativer kan være utilgjengelige for det valgte språket.

Trykk på **GENERELT** → **Språk og inndata** på Innstillinger-skjermbildet.

### Språk

Velg et skjerspråk for alle menyer og apper.

## Standard

Velg standard tastaturtype for inntasting av tekst.

## Samsung-tastatur



Tilgjengelige alternativer kan variere, avhengig av område eller tjenesteleverandør.

- **Velg inndataspråk:** Velg språk for tekstinndata.
- **Ordforslag:** Aktiver ordforslagmodus for å forutsi ord basert på det som du skriver inn og vise ordforslag. Du kan også tilpasse innstillinger for ordforslag.
- **Erstatt automatisk:** Angi at enheten skal rette feilstavede og ufullstendige ord ved å trykke på mellomromstasten.
- **Auto. stor forbokstav:** Angi at enheten automatisk skal bruke stor bokstav etter et tegn for setningsslutt, som for eksempel punktum, spørsmålstegn eller utropstegn.
- **Automatisk mellomrom:** Angi at enheten automatisk skal sette inn et mellomrom mellom ord.
- **Automatisk tegnsetting:** Angi at enheten skal sette inn punktum når du trykker raskt to ganger på mellomromstasten.
- **Tastaturstryking:**
  - **Ingen:** Angi at enheten skal deaktivere tastaturstrykefunksjonen.
  - **Fortløpende inndata:** Angi at tekst kan skrives inn ved å stryke på tastaturet.
  - **Markørkontroll:** Aktiver smarttastaturets navigeringsfunksjon for å flytte markøren ved å rulle med tastaturet.
- **Lyd:** Angi at enheten skal avgi en lyd når du trykker på en tast.
- **Vibrasjon:** Angi at enheten skal vibrere når du trykker på en tast.
- **Forhåndsvis tegn:** Angi at enheten skal vise et stort bilde av hvert tegn som du trykker på.
- **Nullstill innstillinger:** Tilbakestill innstillingene for Samsung-tastaturet.

## Google taleinntasting

- **Språk:** Velg språk for tekstinndata.
- **«Ok Google»-gjenkjenning:** Still inn enheten til å slå på talegjenkjenning når du sier «OK Google» mens du bruker søkeappen.



Denne funksjonen kan være utilgjengelig, avhengig av område eller tjenesteleverandør.

- **Håndfri:** Still inn enheten til å bruke håndfrienheter på låseskjermen.
- **Taleutdata:** Angi at enheten skal levere taletilbakemelding for å varsle deg om din gjeldende posisjon.
- **Talegjenkjenning uten nettilkobling:** Last ned og installer språkdata for frakoblet bruk av taleinndata.
- **Blokkér støtende ord:** Angi at enheten ikke skal gjenkjenne støtende ord i taleinndata.
- **Bluetooth-hodesett:** Angi at enheten skal tillate taleinndata av søkeord via mikrofonen på Bluetooth-hodesettet når et Bluetooth-hodesett er koblet til.



Denne funksjonen er kanskje ikke tilgjengelig for enkelte enheter.

## Tekst-til-tale-valg

- **Foretrukket TTS-motor:** Velg en talesyntesemotor. Du kan endre innstillingene for talesyntesemotorer ved å trykke på ⚙️.
- **Talehastighet:** Velg en hastighet for tekst-til-tale-funksjonen.
- **Lytt til et eksempel:** Lytt til den talte teksten for et eksempel.
- **Status for standardspråk:** Vis status for standardspråket for tekst-til-tale-funksjonen.

## Markørhastighet

Juster markørhastigheten for musen eller styreplaten som er koblet til enheten.

## Dato og tid

Få tilgang til og endre følgende innstillinger for å styre hvordan enheten viser klokkeslett og dato.

Trykk på **GENERELT** → **Dato og tid** på Innstillinger-skjermbildet.



Hvis batteriet lades fullstendig ut eller tas ut av enheten, vil både klokkeslettet og datoen bli tilbakestilte.

- **Automatisk dato og klokkeslett:** Oppdater klokkeslett og dato automatisk når du forflytter deg mellom tidssoner.
- **Still inn dato:** Angi dagens dato manuelt.
- **Angi klokkeslett:** Angi gjeldende klokkeslett manuelt.
- **Automatisk tidssone:** Angi at enheten skal motta tidssoneinformasjon fra nettverket når du beveger deg mellom tidssoner.
- **Velg tidssone:** Angi din hjemmetidssone.
- **Bruk 24-timersformat:** Vis klokkeslett i 24-timersformat.

## Tilbehør

Endre tilbehørsinnstillingene.

Trykk på **GENERELT** → **Tilbehør** på Innstillinger-skjermbildet.

- **Lydutgangsmodus:** Velg lydutgangformatet som skal brukes når du kobler enheten til eksterne enheter. Noen enheter støtter kanskje ikke surroundlydinnstillingen.



Denne funksjonen er kanskje ikke tilgjengelig for enkelte enheter.

- **Lydutgang:** Velg et lydutgangformat for bruk når du kobler enheten til HDMI-enheter. Noen enheter støtter kanskje ikke surroundlydinnstillingen.
- **Automatisk opplåsing:** Angi at enheten automatisk skal låses opp når dekslet åpnes.

## Batteri

Vis hvor mye batteristrøm enheten bruker.

Trykk på **GENERELT** → **Batteri** på Innstillinger-skjermbildet.

- **Prosent på statuslinjen:** Angi at enheten skal vise gjenværende batterilevetid.

## Strømsparing

Aktiver strømsparingsmodus og endre innstillingene for denne modusen. Se [Strømsparingsfunksjon](#) for å få mer informasjon.

Trykk på **GENERELT** → **Strømsparing** på Innstillinger-skjermbildet.

- **Strømsparing:** Aktiver strømsparingsmodus og endre innstillingene for denne modusen.
  - **Start strømsparing:** Aktiver strømsparingsmodus automatisk når batterinivået kommer ned på et forhåndsdefinert nivå.
  - **Begrens alle bakgrunnsdata:** Angi at enheten skal hindre apper som kjører i bakgrunnen, fra å bruke en mobildatatilkobling.
- **Ultra strømsparingsmodus:** Utvid standbytiden og reduser batteriforbruket ved å vise et enklere oppsett og gi begrenset tilgang til apper.



Beregnet maksimal standby-tid viser tiden det tar før batteriet lades ut når enheten ikke brukes. Standby-tiden kan variere, avhengig av enhetsinnstillingene og driftsforholdene.

## Lagring

Vis minneinformasjon om enheten din og minnekortet, eller formater et minnekort.

Trykk på **GENERELT** → **Lagring** på Innstillinger-skjermbildet.



Når et minnekort formateres, blir alle data på kortet permanent slettet.



Den faktiske tilgjengelige kapasiteten til det interne minnet er mindre enn den angitte kapasiteten fordi operativsystemet og standardapper legger beslag på deler av minnet. Tilgjengelig kapasitet kan endres når du oppgraderer enheten.

## Sikkerhet

Endre innstillingene for sikring av enheten og SIM- eller USIM-kortet.

Trykk på **GENERELT** → **Sikkerhet** på Innstillinger-skjermbildet.

- **Enhetsadministratorer:** Vis enhetsadministratorene som er installerte på enheten. Du kan gi enhetsadministratorer tillatelse til å legge til nye policyer på enheten.
- **Ukjente kilder:** Angi at enheten skal tillate installasjon av apper fra ukjente kilder.
- **Krypter enhet:** Opprett et passord for å kryptere data som er lagret på enheten. Du må deretter angi passordet hver gang som du slår på enheten.



Lad batteriet før du aktiverer denne innstillingen, fordi det kan ta mer enn én time å kryptere dataene.

- **Krypter SD-kort:** Angi at enheten skal kryptere filer på et minnekort.



Hvis du tilbakestiller enheten til fabrikkens standardverdier med denne innstillingen aktivert, kan ikke enheten lese dine krypterte filer. Deaktiver derfor denne innstillingen før du tilbakestiller enheten.

- **Fjernkontroll:** Angi at enheten skal tillate kontroll av en tapt eller stjålet enhet med fjernstyring via Internett. Du må logge på Samsung-kontoen din for å kunne bruke denne funksjonen.
- **Varsel om SIM-endering:** Aktiver eller deaktiver Finn min mobil-funksjonen som hjelper deg med å lokalisere enheten dersom den er mistet eller blir stjålet.
- **Gå til nettsted:** Gå til Finn min mobil-nettstedet ([findmymobile.samsung.com](http://findmymobile.samsung.com)). Du kan spore og kontrollere en tapt eller stjålet enhet fra Finn min mobil-nettstedet.
- **Angi SIM-kortlås:**
  - **Lås SIM-kort:** Aktiver eller deaktiver PIN-låsfunksjonen, slik at den krever en PIN-kode før du bruker enheten.
  - **Endre PIN-kode for SIM-kort:** Endre PIN-koden som brukes for å få tilgang til SIM- eller USIM-data.
- **Gjør passord synlige:** Angi at enheten skal vise passordene mens de skrives inn.
- **Sikkerhetspolicyoppd.:** Angi at enheten skal se etter og laste ned sikkerhetsoppdateringer.
- **Send sikkerhetsrapporter:** Angi at enheten skal sende de oppdaterte sikkerhetsrapportene til Samsung automatisk.

- **Lagringstype:** Angi lagringstype for legitimasjonsfiler.
- **Klarert informasjon:** Bruk sertifikater og legitimasjon for å oppnå sikker bruk av ulike apper.
- **Installer fra enhetsminne:** Installer krypterte sertifikater som er lagret på USB-lagringseenheten.
- **Fjern informasjon:** Slett legitimasjoner fra enheten og tilbakestill passordet.
- **Klarerte agenter:** Vis de klarerte agentene som er installert på enheten.
- **Fest vinduer:** Angi at enheten skal feste den valgte appen på skjermen.
- **Bruksdatatilgang:** Vis hvilken app som har tilgang til enhetens brukshistorikk.
- **Smart Lock:** Angi at enheten skal omgå låseskjermen når det registreres klarerte enheter eller posisjoner.
- **Ikke forstyrr-tillatelse:** Vis listen over funksjoner og apper som har tillatelser til å bruke dem. Du kan også redigere Ikke forstyrr-innstillingene.

## Om enheten

Få tilgang til enhetsinformasjon, rediger enhetsnavnet eller oppdater enhetsprogramvaren. Trykk på **GENERELT** → **Om enheten** på Innstillinger-skjermbildet.

## APPER

### Appstyring

Vis og administrer appene på enheten.

Trykk på **APPER** → **Appstyring** på Innstillinger-skjermbildet.

### Standardapper

Velg en standardinnstilling for bruk av apper.

Trykk på **APPER** → **Standardapper** på Innstillinger-skjermbildet.



# Tillegg

## Feilsøking

Vennligst prøv følgende løsninger før du kontakter et Samsung-servicesenter. Det kan hende at enkelte situasjoner ikke gjelder for din enhet.

### Når du slår på enheten, eller mens du bruker den, ber den deg om å angi én av følgende koder:

- **Passord:** Når enhetens låsefunksjon er aktivert, må du oppgi passordet som du valgte for enheten.
- **PIN-kode:** Når du bruker enheten for første gang eller når kontroll av PIN-kode er aktivert, må du oppgi PIN-koden som fulgte med SIM- eller USIM-kortet ditt. Du kan deaktivere denne funksjonen ved å bruke Lås SIM-kort-menyen.
- **PUK-kode:** SIM- eller USIM-kortet ditt er blokkert, normalt sett som følge av feil inntasting av PIN-koden flere ganger. Du må angi PUK-koden som du har fått av din tjenesteleverandør.
- **PIN2-kode:** Når du åpner en meny som krever PIN2-kode, må du angi PIN2-koden som fulgte med SIM- eller USIM-kortet ditt. Kontakt din tjenesteleverandør for å få mer informasjon.

### Enheten din viser feilmeldinger for nettverk eller tjeneste

- Når du befinner deg i områder med svakt signal eller dårlig mottak, kan det hende at du mister mottakerforholdet. Forflytt deg til et annet område og forsøk på nytt. Når du forflytter deg, kan det hende at feilmeldingene gjentas flere ganger.
- Du kan ikke åpne enkelte alternativer uten et abonnement. Kontakt din tjenesteleverandør for å få mer informasjon.

### Enheten din slår seg ikke på

Når batteriet er fullstendig utladet, slås ikke enheten på. Lad batteriet helt opp før du slår på enheten.

## Berøringsskjermen reagerer sakte eller feil

- Hvis du fester en skjermbeskytter eller tilleggsutstyr på berøringsskjermen, kan det hende at berøringsskjermen ikke fungerer korrekt.
- Hvis du bruker hansker eller vanter, hvis hendene dine ikke er rene når du berører skjermen, eller hvis du trykker på skjermen med skarpe gjenstander eller med fingertuppene, kan det hende at berøringsskjermen ikke fungerer.
- Fuktige forhold eller kontakt med vann kan føre til funksjonsfeil på berøringsskjermen.
- Start enheten din på nytt for å fjerne alle midlertidige programvarefeil.
- Kontroller at enhetens programvare er oppgradert til den nyeste versjonen.
- Hvis berøringsskjermen er ripet eller skadet, går du til et Samsung-servicesenter.

## Enheten din fryser eller får en uopprettelig feil

Prøv løsningene nedenfor. Hvis problemet fremdeles ikke er løst, tar du kontakt med et Samsung-servicesenter.

### Starte enheten på nytt

Hvis enheten fryser eller henger seg opp, kan det hende at du må lukke apper eller slå enheten av og på igjen.

### Tvungen omstart

Hvis enheten fryser helt og ikke lenger reagerer, trykker du på og holder inne strømtasten og volum ned-tasten samtidig i mer enn 7 sekunder for å starte den på nytt.

### Nullstilling av enheten

Hvis metodene over ikke løser problemet, kan du utføre en tilbakestilling til fabrikkinnstilte data. På appskjermbildet trykker du på **Innstillinger** → **GENERELT** → **Sikkerhetskopier og nullstill** → **Nullstill til fabrikkdata** → **TILBAKESTILL ENHET** → **SLETT ALT**. Før du utfører en tilbakestilling til fabrikkinnstilte data, må du huske å ta sikkerhetskopier av alle viktige data som er lagret på enheten.

## Anrop kobles ikke til

- Kontroller at du bruker korrekt mobilnett.
- Kontroller at du ikke har angitt anropssperring for telefonnummeret som du ringer til.
- Kontroller at du ikke har angitt anropssperring for telefonnummeret som ringer til deg.

## Andre hører ikke at du snakker under en samtale

- Kontroller at du ikke dekker til den innebygde mikrofonen.
- Kontroller at mikrofonen er i nærheten av munnen din.
- Hvis du bruker et hodesett må du kontrollere at det er riktig tilkoblet.

## Det er ekko under en samtale

Tilpass lydstyrken ved å trykke på volumtasten eller forflytt deg til et annet område.

## Tilkoblingen til et mobilnett eller Internett blir ofte frakoblet, eller lydkvaliteten er dårlig

- Kontroller at du ikke blokkerer enhetens innvendige antenne.
- Når du befinner deg i områder med svakt signal eller dårlig mottak, kan det hende at du mister mottakerforholdet. Det kan også hende at du har tilkoblingsproblemer grunnet problemer med tjenesteleverandørens basestasjon. Forflytt deg til et annet område og forsøk på nytt.
- Når du bruker enheten mens du forflytter deg, kan trådløse nettverkstjenester deaktiveres grunnet problemer med tjenesteleverandørens nettverk.

## Batteriikonet er tomt

Batterinivået er lavt. Lad opp eller skift ut batteriet.

## Batteriet lader ikke korrekt (for Samsung-godkjente ladere)

- Kontroller at laderen er koblet til på riktig måte.
- Oppsøk et Samsung-servicesenter, og få skiftet batteriet.

## Batteriet tømmes raskere enn da det ble kjøpt

- Når du utsetter enheten eller batteriet for svært lave eller svært høye temperaturer, kan nytteladningen reduseres.
- Batteriforbruket øker når du bruker meldingsfunksjoner eller enkelte apper, slik som spill eller Internett.
- Batteriet er forbruksvare og nytteladningen blir kortere etter hvert.

## Enheten er varm ved berøring

Når du bruker apper som krever mer strøm, eller bruker apper på enheten over lengre tid, kan enheten føles varm ved berøring. Dette er normalt og skal ikke påvirke enhetens levetid eller ytelse. Hvis enheten overopphetes eller føles varm over en lengre periode, må du ikke bruke den på en stund. Hvis enheten fortsetter å overopphetes, tar du kontakt med et Samsung-servicesenter.

## Feilmeldinger vises når kameraet startes

Enheten din må ha tilstrekkelig tilgjengelig minne og batteristrøm for å bruke kameraappen. Hvis det dukker opp feilmeldinger når du starter kameraet, kan du forsøke følgende:

- Lad opp batteriet.
- Frigjør minne ved å overføre filer til en datamaskin eller ved å slette filer på enheten.
- Start enheten på nytt. Hvis du fortsatt har problemer med kameraappen etter å ha fulgt disse tipsene, tar du kontakt med et Samsung-servicesenter.

## Fotokvaliteten er dårligere enn forhåndsvisningen

- Kvaliteten på bildene dine kan variere, avhengig av omgivelsene og de fotograferingsteknikkene som du bruker.
- Hvis du tar bilder i mørke områder, om natten, eller innendørs, kan det oppstå forstyrrelser i bildene eller de kan være ute av fokus.

## Feilmeldinger vises når du åpner multimediafiler

Hvis det dukker opp feilmeldinger eller multimediefilene ikke spilles av når du åpner dem på enheten, kan du prøve følgende:

- Frigjør minne ved å overføre filer til en datamaskin eller ved å slette filer på enheten.
- Kontroller at musikkfilen ikke er Digital Rights Management (DRM)-beskyttet. Hvis filen er DRM-beskyttet, må du kontrollere at du har korrekt lisens eller nøkkel til å spille av filen.
- Kontroller at filformatene støttes av enheten. Hvis det er et filformat som ikke støttes, for eksempel DivX eller AC3, kan du installere en app som støtter det. Hvis du vil sjekke hvilke filformater enheten din støtter, kan du gå til [www.samsung.com](http://www.samsung.com).
- Enheten din støtter bilder og videoer som er tatt med enheten. Det kan hende at bilder og videoer som er tatt med andre enheter ikke fungerer korrekt.
- Enheten din støtter multimediafiler som er godkjente av din nettverkstjenesteleverandør eller tjenesteleverandører av tilleggstjenester. Det kan hende at noe innhold som finnes på Internett, slik som ringetoner, videoer, eller bakgrunnsbilder, ikke fungerer korrekt.

## En annen Bluetooth-enhet kan ikke lokaliseres

- Kontroller at Bluetooth-funksjonen er aktivert på enheten din.
- Kontroller at Bluetooth-funksjonen er aktivert på den enheten som du vil koble til.
- Kontroller at enheten din og den andre Bluetooth-enheten er innenfor maksimal Bluetooth-rekkevidde (10 m).

Hvis tipsene ovenfor ikke løser problemet, tar du kontakt med et Samsung-servicesenter.

## Det blir ikke opprettet en forbindelse når du kobler enheten til en datamaskin

- Kontroller at USB-kabelen som du bruker, er kompatibel med enheten.
- Kontroller at du har korrekt driver installert og oppdatert på datamaskinen din.
- Hvis du bruker Windows XP, må du kontrollere at du har Windows XP Service Pack 3 eller høyere installert på datamaskinen.
- Kontroller at du har Samsung Kies eller Windows Media Player 10 eller høyere installert på datamaskinen.

## Enheten din finner ikke din gjeldende posisjon

GPS-signaler kan være hindret på enkelte steder, slik som innendørs. Still inn enheten slik at den bruker Wi-Fi eller et mobilnett for å finne din gjeldende posisjon i disse situasjonene.

## Data som er lagret på enheten er gått tapt

Ta alltid sikkerhetskopier av alle viktig data som er lagret på enheten. Hvis ikke, vil du ikke kunne gjenopprette data hvis de blir ødelagte eller går tapt. Samsung påtar seg ikke ansvar for tap av data som er lagret på enheten.

## Det er en liten åpning rundt utsiden av enhetsdekselet

- Denne åpningen er en nødvendig produksjonsfunksjon og mindre risting eller vibrering av deler kan oppstå.
- Over tid kan friksjon mellom deler føre til at denne åpningen utvides litt.

## Ta ut batteriet

- Hvis du vil ta ut batteriet, **må** du gå til et autorisert servicesenter med følgende instruksjoner.
- Av sikkerhetsgrunner **må du ikke prøve å ta ut batteriet selv**. Hvis batteriet ikke tas ut på riktig måte, kan det føre til skade på batteriet og enheten, resultere i personskader og/eller gjøre enheten utrygg.
- Samsung påtar seg intet ansvar for eventuelle skader eller tap (uansett om det er i eller utenfor kontrakt, inkludert uaktsomhet) som kan oppstå fordi disse instruksjonene og advarslene ikke er fulgt helt nøyaktig, annet enn dødsfall eller personskader som skyldes Samsungs uaktsomhet.

### Type 1 (SM-T805):

- 1 Sett inn verktøyet for å åpne enheten i åpningen mellom enhetsskjermen og bakdekselet. Start deretter med å skille skjermen fra bakdekselet, ved å bruke verktøyet til å presse de fra hverandre.
- 2 Fortsett å presse skjermen og bakdekselet fra hverandre ved å sette inn verktøyet med små mellomrom rundt hele enheten.
- 3 Når skjermen er løsnet, skiller du skjermen og bakdekselet fra hverandre. Legg deretter bakdekselet til side og plasserer skjermen med forsiden ned på et flatt underlag.
- 4 Løsne og ta ut skruene.
- 5 Koble fra batterikontakten.
- 6 Ta ut batteriet.

## **Type 2 (SM-T705):**

- 1** Sett inn verktøyet for å åpne enheten i åpningen mellom enhetsskjermen og bakdekselet.  
Start deretter med å skille skjermen fra bakdekselet, ved å bruke verktøyet til å presse de fra hverandre.
- 2** Fortsett å presse skjermen og bakdekselet fra hverandre ved å sette inn verktøyet med små mellomrom rundt hele enheten.
- 3** Når skjermen er løsnet, skiller du skjermen og bakdekselet fra hverandre.  
Legg deretter bakdekselet til side og plasserer skjermen med forsiden ned på et flatt underlag.
- 4** Koble fra batterikontakten, og fjern tapen.
- 5** Ta ut batteriet.



Trenger du hjelp eller har spørsmål, henviser vi til [www.samsung.no](http://www.samsung.no).

Klikk inn på "SUPPORT"=>"Hjelp og feilsøking" eller søk ved hjelp av modellnummer.

Alternativt kan du ringe vår kundesupport på telefon 815 56 480.

## Opphavsrett

Copyright © 2016 Samsung Electronics

Denne bruksanvisningen er beskyttet av internasjonale lover om opphavsrett.

Ingen deler av denne bruksanvisningen kan gjengis, distribueres, oversettes eller overføres i noen form eller på noen måter, elektronisk eller manuelt, inkludert kopiering, opptak eller lagring i informasjonslagrings- og gjenopprettingssystemer, uten skriftlig forhåndsgodkjennelse fra Samsung Electronics.

## Varemerker

- SAMSUNG og SAMSUNG-logoen er registrerte varemerker som tilhører Samsung Electronics.
- Bluetooth® er et registrert varemerke som tilhører Bluetooth SIG, Inc. over hele verden.
- Wi-Fi®, Wi-Fi Protected Setup™, Wi-Fi Direct™, Wi-Fi CERTIFIED™ og Wi-Fi-logoen er registrerte varemerker for Wi-Fi Alliance.
- Alle andre varemerker og opphavsrettigheter tilhører sine respektive eiere.