

SM-A510F
SM-A710F

מדריך למשתמש

תוכן העניינים

פעולות בסיסיות

4	קרא אותי קודם
5	תכולת האריזה
6	פריסת המכשיר
8	סוללה
11	כרטיס SIM או USIM
13	כרטיס זיכרון
16	הפעלה וכיבוי של המכשיר
16	מסך מגע
19	מסך הבית
25	נעילת מסך
26	לוח התראות
28	הזנת טקסט
30	צילום מסך
30	פתיחת יישומים
31	חלונות מרובים
33	העברת נתונים מהמכשיר הקודם שלך
35	ניהול מכשירים ונתונים
38	חיבור מהיר
39	שיתוף קבצים עם אנשי קשר
40	מצב חירום

יישומים

41	התקנה או הסרה של יישומים
42	טלפון
46	אנשי קשר
48	הודעות
51	דפדפן
52	דוא"ל
53	מצלמה
60	גלריה
62	מנהל חכם
64	לוח שנה
65	S Health
68	S Voice
70	מוסיקה
71	וידאו
72	רשמקול
73	הקבצים שלי
74	תזכיר
74	שעון
76	מחשבון
77	רדיו
78	יישומי Google

הגדרות

מבוא	80
Wi-Fi	80
Bluetooth	82
מצב טיסה	84
נתב אלחוטי נייד וחיבור בין מכשירים	84
שימוש בנתונים	85
רשתות סלולריות	86
NFC ותשלום	86
הגדרות חיבור נוספות	89
יישומים	91
צלילים וסוגי רטט	92
תצוגה	93
תכונות מתקדמות	93
טפט	94
ערכת נושא	94
נעילת מסך ואבטחה	95
פרטיות ובטיחות	99
מצב קל	100
נגישות	101
חשבונות	102
גיבוי ואיפוס	103
שפה ומקלדת	103
סוללה	104
אחסון	104
תאריך ושעה	105
מדריך למשתמש	105
אודות המכשיר	105

נספח

פתרון בעיות	106
-------------	-----

פעולות בסיסיות



קרא אותי קודם

יש לקרוא מדריך זה לפני השימוש במכשיר, על מנת להבטיח שימוש בטוח ונאות.

- התיאורים במדריך מבוססים על הגדרות ברירת המחדל של המכשיר.
- חלק מהתוכן עשוי להיות שונה מהמכשיר, בהתאם לאזור, ספק השירות, מפרט דגם או גרסת התוכנה של המכשיר.
- תוכן (איכותי) שמחייב שימוש רב ב-CPU ובזיכרון RAM ישפיע על הביצועים הכוללים של המכשיר. ייתכן שיישומים הקשורים לתוכן לא יפעלו כראוי, בהתאם למפרטי המכשיר ולסביבת השימוש בו.
- Samsung אינה אחראית לבעיות ביצועים שנגרמות בשל יישומים של ספקים אחרים שאינם Samsung.
- חברת Samsung לא תישא באחריות לבעיות בביצועים או בתאימות שעלולות להיגרם עקב עריכה של הגדרות רישום או שינויים בתוכנת מערכת ההפעלה. ניסיון להתאים אישית את מערכת ההפעלה עלול לגרום למכשיר או ליישומים שלא לפעול כראוי.
- התוכנות, מקורות השמע, הטפטים, התמונות ופריטי מדיה אחרים המסופקים עם מכשיר זה מוענקים עם רישיון לשימוש מוגבל. החילוץ של חומרים אלה והשימוש בהם למטרות מסחריות או מטרות אחרות מהווים הפרה של חוקי זכויות יוצרים. המשתמשים הם האחראים הבלעדיים לשימוש לא חוקי במדיה.
- ייתכן שיחולו חיובים נוספים בגין שירותי נתונים, כגון העברת הודעות, העלאה והורדה, סנכרון אוטומטי או שימוש בשירותי מיקום, בהתאם לתכנית הנתונים שלך. להעברת נתונים בנפח גדול, מומלץ להשתמש בתכונת ה-Wi-Fi.
- יישומי ברירת המחדל הכלולים במכשיר כפופים לעדכונים, וייתכן שהתמיכה בהם תיפסק ללא הודעה מראש. אם יש לך שאלות בנוגע ליישום מסוים שכלול במכשיר, פנה למרכז השירות של Samsung. עבור יישומים המותקנים על-ידי המשתמש, פנה לספקי השירות הרלוונטיים.
- שינוי של מערכת ההפעלה של המכשיר, או התקנה של תוכנות ממקורות לא רשמיים, עשויים לגרום לתקלות במכשיר ולאובדן או נזק לנתונים. פעולות אלה מהוות הפרות של הסכם הרישיון של Samsung, ויגרמו לביטול האחריות.

- בהתאם לאזור או לדגם, עבור חלק מהמכשירים נדרש אישור מרשות התקשורת הפדרלית של ארה"ב (FCC). אם המכשיר שברשותך אושר על-ידי ה-FCC, תוכל להציג את מזהה ה-FCC של המכשיר. כדי להציג את מזהה ה-FCC, הקש על **יישומים** ← **הגדרות** ← **אודות המכשיר** ← **מידע אודות סוללה**.

סמלים מנחים

-  **אזהרה:** מצבים שעשויים לגרום לפציעתכם או לפציעתם של אחרים
-  **זהירות:** מצבים שעשויים לגרום נזק למכשיר או לצידוד אחר
-  **שים לב:** הערות, עצות לשימוש או מידע נוסף

תכולת האריזה

ודא שהאריזה מכילה את הפריטים הבאים:

- מכשיר
- מדריך התחלה מהירה
- הפריטים שסופקו עם המכשיר וכל האביזרים הזמינים עשויים להשתנות בהתאם לאזור או לספק השירות. 
- הפריטים שסופקו מיועדים אך ורק עבור מכשיר זה וייתכן שלא יהיו תואמים למכשירים אחרים.
- המראה והמפרטים כפופים לשינוי ללא הודעה.
- ניתן לרכוש אביזרים נוספים מהמשווק המקומי של Samsung. ודא שהאביזרים תואמים למכשיר לפני הרכישה.
- השתמש אך ורק באביזרים שאושרו על-ידי Samsung. שימוש באביזרים לא מאושרים עלול לגרום לבעיות ביצועים ולתקלות שאינן מכוסות במסגרת האחריות.
- זמינות כל האביזרים כפופה לשינוי ותלויה בחברות הייצור בלבד. לקבלת מידע נוסף אודות האביזרים הזמינים, בקר באתר האינטרנט של Samsung.



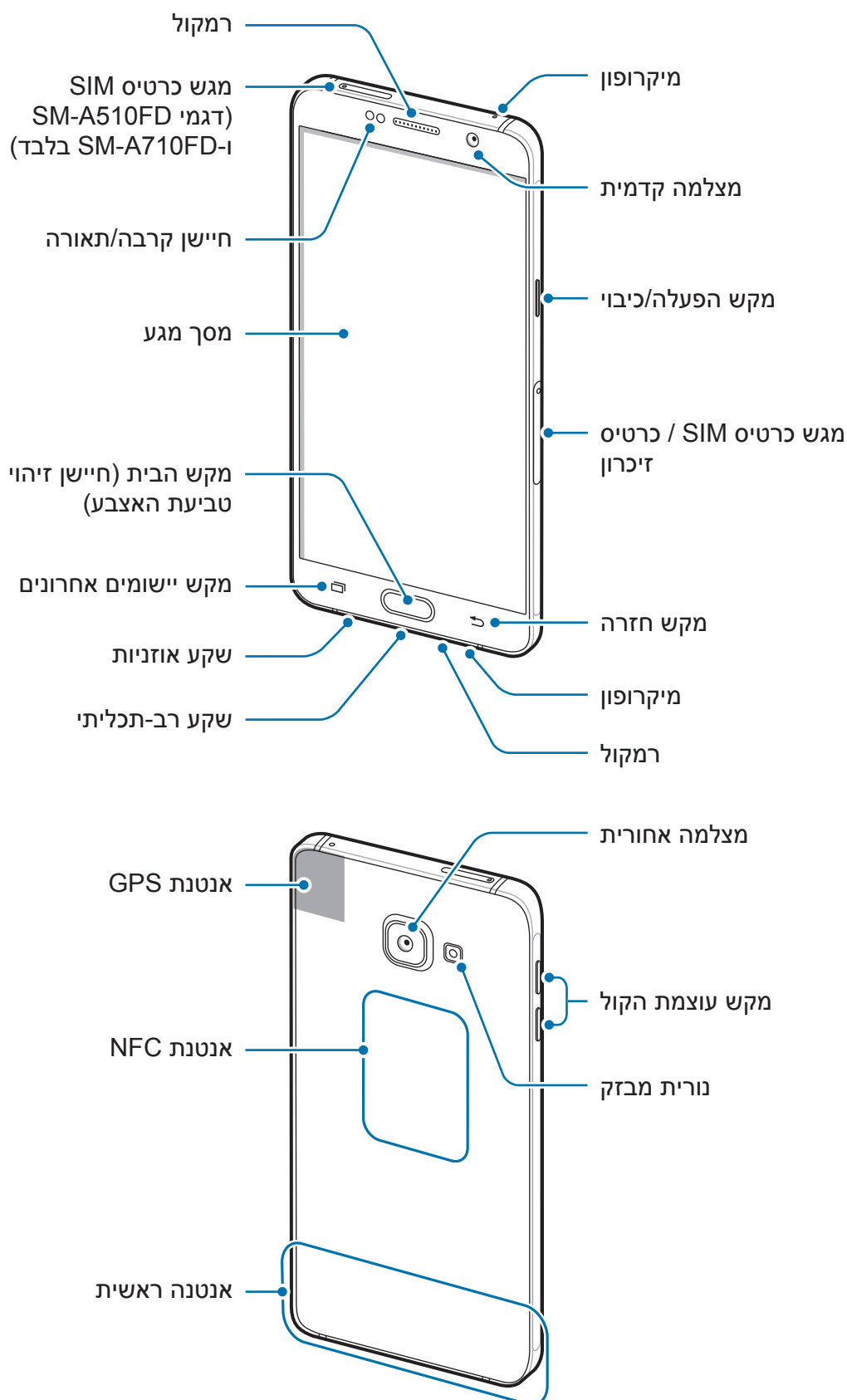

פריסת המכשיר





- אין לכסות את אזור האנטנה בידיים או חפצים אחרים. הדבר עלול לגרום לבעיות קישוריות או לרוקן את הסוללה.
- מומלץ להשתמש במגן מסך מאושר על ידי Samsung. מגני מסך שאינם מאושרים עשויים לשבש את פעולת החיישנים.
- מנע מגע של מים במסך המגע. מסך המגע עלול להתקלקל בתנאי לחות גבוהים או בעת חשיפה למים.

מקשים

מקש	פונקציה
 הפעלה	<ul style="list-style-type: none"> • לחץ לחיצה ממושכת כדי להפעיל או לכבות את המכשיר. • לחץ כדי להפעיל או לנעול את המסך.
 אחרונים	<ul style="list-style-type: none"> • הקש כדי לפתוח את רשימת היישומים האחרונים. • הקש והחזק כדי להפעיל את תצוגת המסך המפוצל.
 בית	<ul style="list-style-type: none"> • לחץ כדי להפעיל את המסך כשהמסך נעול. • לחץ כדי לחזור למסך הבית. • לחץ לחיצה ממושכת כדי להפעיל את Google.
 חזרה	<ul style="list-style-type: none"> • הקש כדי לחזור למסך הקודם.
 עוצמת קול	<ul style="list-style-type: none"> • לחץ כדי לכוון את עוצמת הקול של המכשיר.

סוללה

טעינת הסוללה

טען את הסוללה לפני שימוש ראשון בה, או לאחר שלא הייתה בשימוש במשך פרק זמן ארוך.  השתמש אך ורק במטענים, סוללות וכבלים שאושרו על-ידי Samsung. מטענים וכבלים שלא אושרו עלולים לגרום לפיצוץ של הסוללה או לנזק למכשיר.

1 חבר את כבל ה-USB למתאם המתח מסוג USB, ולאחר מכן חבר את הקצה של כבל ה-USB לשקע הרב-תכליתי.

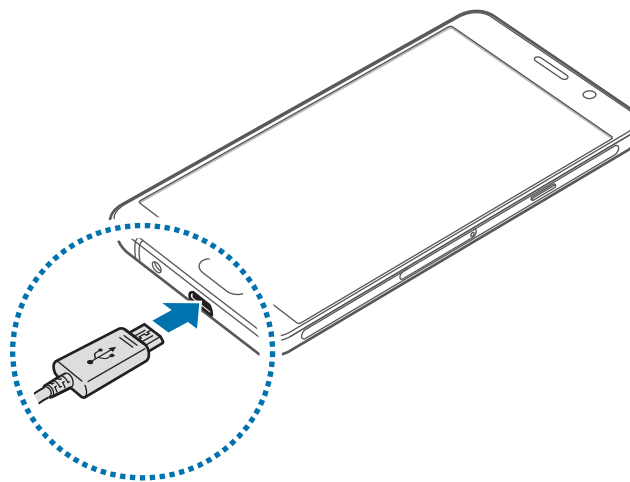

חיבור שגוי של המטען עלול לגרום נזק חמור למכשיר. כל נזק שייגרם עקב שימוש שגוי אינו מכוסה במסגרת האחריות. 

2 חבר את מתאם מתח ה-USB לשקע החשמל.

3 לאחר טעינה מלאה, נתק את המכשיר מהמטען. תחילה נתק את המטען מהמכשיר ולאחר מכן נתק אותו משקע החשמל.

כדי לחסוך בצריכת חשמל, נתק את המטען כאשר הוא אינו בשימוש. אין מתג כיבוי/הדלקה במטען, לכן עליך לנתק את המטען משקע החשמל כאשר הוא אינו בשימוש כדי למנוע בזבוז בצריכת חשמל. במהלך הטעינה, יש להשאיר את המטען בקרבת שקע החשמל, במקום נוח לגישה. 

צפייה בשארית זמן הטעינה

בעת טעינה, פתח את מסך הבית והקש על **יישומים** ← **הגדרות** ← **סוללה**.

זמן הטעינה האמיתי עלול להשתנות בהתאם למצב המכשיר ותנאי הטעינה. ייתכן ושארית זמן הטעינה לא תוצג כאשר אתה מטעין את המכשיר בתנאים מאוד קרים או מאוד חמים.



צמצום של צריכת מתח הסוללה

המכשיר מספק אפשרויות מגוונות שמסייעות לך בשמירת מתח הסוללה.

- ייעל את השימוש במכשיר באמצעות המנהל החכם.
- כאשר אינך משתמש במכשיר, העבר אותו למצב שינה על-ידי לחיצה על מקש ההפעלה/כיבוי.
- הפעל את מצב חיסכון בחשמל.
- סגור יישומים לא נחוצים.
- השבת את תכונת Bluetooth כאשר אינה בשימוש.
- השבת את תכונת Wi-Fi כאשר אינה בשימוש.
- השבת את הסינכרון האוטומטי של יישומים.
- קצר את משך הזמן שבו תאורת המסך פועלת.
- הפחת את בהירות התצוגה.

עצות והוראות בטיחות לטעינת סוללות

- כאשר הסוללה חלשה, סמל הסוללה יהיה ריק.
- אם הסוללה פרוקה לחלוטין, לא ניתן להפעיל את המכשיר באופן מיידי כשהוא מחובר למטען. יש לאפשר לסוללה פרוקה להיטען במשך מספר דקות לפני הפעלת המכשיר.
- אם אתה משתמש ביישומים מרובים בו-זמנית, ביישומי רשת או ביישומים שלהם דרוש חיבור למכשיר אחר, הסוללה מתרוקנת במהירות. על מנת למנוע אובדן של מתח סוללה במהלך העברת נתונים, יש להשתמש ביישומים אלה רק לאחר טעינת הסוללה במלואה.
- שימוש במקור חשמל אחר מלבד המטען, כגון מחשב, עלול לגרום לטעינה איטית יותר עקב מתח חשמל נמוך יותר.

- ניתן להשתמש במכשיר בשעה שהוא נטען, אך ייתכן שטעינת הסוללה תימשך זמן רב יותר.
- אם המכשיר מקבל אספקת מתח לא יציבה במהלך הטעינה, ייתכן שמסך המגע לא יפעל. במקרה זה, תחילה נתק את המטען מהמכשיר.
- במהלך הטעינה, המכשיר והמטען עשויים להתחמם. זוהי תופעה רגילה שאינה משפיעה על תוחלת החיים של המכשיר או על ביצועיו. אם הסוללה מתחממת יתר על המידה, ייתכן שהמטען יפסיק את פעולתו.
- אם המכשיר לא נטען כהלכה, יש לקחת את המכשיר והמטען למרכז שירות של Samsung.

מצב חיסכון בחשמל

חסוך בצריכת הסוללה באמצעות הגבלת פעולות המכשיר. במסך הבית, הקש על **יישומים** ← **הגדרות** ← **סוללה** ← **מצב חיסכון בחשמל**, ולאחר מכן הקש על המתג כדי להפעילו. להפעלה אוטומטית של מצב חיסכון בחשמל כשהסוללה הנותרת מגיעה לרמה שנקבעה מראש, הקש על **הפעל חיסכון בחשמל** ובחר אפשרות.

מצב חיסכון מרבי בחשמל

השתמש במצב זה כדי להאריך את משך הזמן שסוללת המכשיר נשארת טעונה. במצב חיסכון מרבי בחשמל המכשיר מבצע את הפעולות הבאות:

- מציג את הצבעים על המסך בגוון אפור.
- מגביל את היישומים הזמינים ליישומים חיוניים או ליישומים נבחרים בלבד.
- משבית את החיבור לנתונים ניידים כשהמסך נכבה.
- משבית את החיבור ל-Wi-Fi ו-Bluetooth.

במסך הבית, הקש על **יישומים** ← **הגדרות** ← **סוללה** ← **מצב חיסכון מרבי בחשמל**, ולאחר מכן הקש על המתג כדי להפעילו. כדי להשבית את מצב החיסכון המרבי בחשמל, הקש על **עוד** ← **כבה מצב 'חיסכון מרבי בחשמל'**. זמן השימוש שנותר מראה את הזמן הנותר עד להתרוקנות הסוללה. זמן השימוש שנותר עשוי להשתנות בהתאם להגדרות המכשיר ותנאי ההפעלה.



כרטיס SIM או USIM

התקנת כרטיס ה-SIM או ה-USIM

הכנס את כרטיס ה-SIM או ה-USIM שסופק על-ידי ספק השירות של הטלפון הנייד.

- רק כרטיסי nano-SIM פועלים עם המכשיר.
- ייתכן ששירותי LTE מסוימים לא יהיו זמינים, בהתאם לספק השירות. למידע נוסף על זמינות השירותים, פנה לספק השירות שלך.

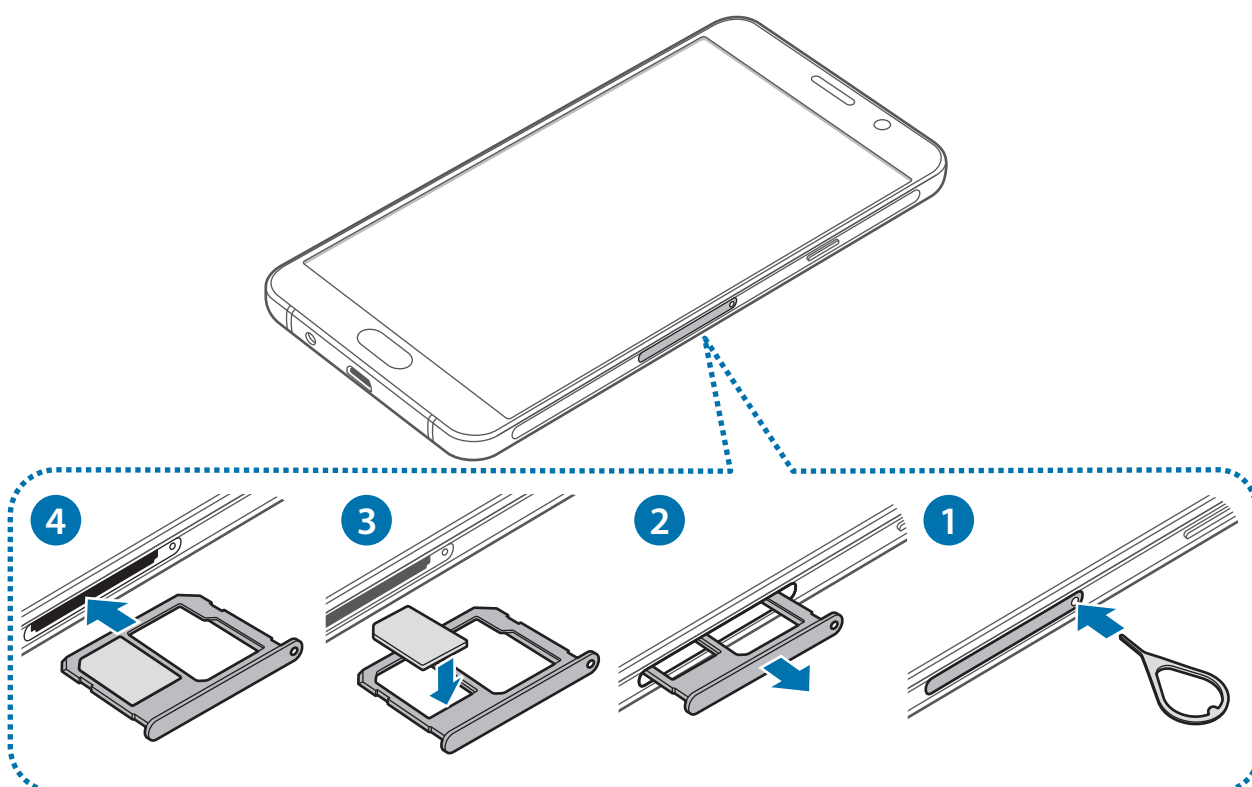

1 הכנס את סיכת השליפה לפתח במגש כרטיס ה-SIM כדי לשחרר את המגש.

ודא שסיכת השליפה נמצאת במאונך לפתח. אם לא, המכשיר עלול להינזק.



2 הוצא בעדינות את מגש כרטיס ה-SIM מתוך החריץ של מגש כרטיס ה-SIM.

3 הנח את כרטיס ה-SIM או ה-USIM במגש כרטיס ה-SIM כשהמגעים המוזהבים פונים מטה.

יש להקפיד שלא לאבד את כרטיס ה-SIM או ה-USIM, או לאפשר לאחרים להשתמש בו. Samsung אינה אחראית לנזקים או אי-נעימויות הנגרמים עקב אובדן או גניבה של כרטיסים.



4 הכנס את מגש כרטיס ה-SIM בחזרה לחריץ של מגש כרטיס ה-SIM.

הכנס בזהירות את מגש כרטיס ה-SIM כדי למנוע יציאה או נפילה של כרטיסי ה-SIM מהמגש.



הסרת כרטיס ה-SIM או ה-USIM

1 הכנס את סיכת השליפה לפתח במגש כרטיס ה-SIM כדי לשחרר את המגש.

2 הוצא בעדינות את מגש כרטיס ה-SIM מתוך החריץ של מגש כרטיס ה-SIM.

3 הוצא את כרטיס ה-SIM או ה-USIM.

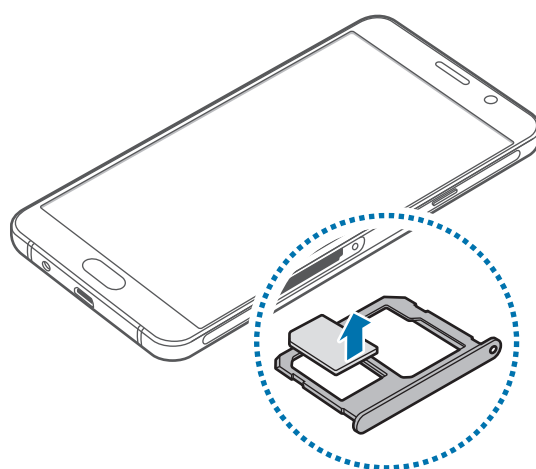



4 הכנס את מגש כרטיס ה-SIM בחזרה לחריץ של מגש כרטיס ה-SIM.

כרטיס זיכרון

התקנת כרטיס זיכרון

המכשיר תומך בכרטיסי זיכרון עם קיבולת מרבית של 128 ג'יגה-בייט. בהתאם ליצרן ולסוג של כרטיס הזיכרון, ייתכן שכרטיסי זיכרון מסוימים לא יהיו תואמים למכשיר שברשותך.

- ייתכן שכרטיסי זיכרון מסוימים לא יהיו תואמים באופן מלא למכשיר. שימוש בכרטיס לא תואם עלול לגרום נזק למכשיר או לכרטיס הזיכרון, או לפגום בנתונים השמורים בו. 
- יש להקפיד להכניס את כרטיס הזיכרון כשצדו הימני פונה כלפי מעלה.
- המכשיר תומך במערכות הקבצים FAT ו-exFAT עבור כרטיסי זיכרון. בעת הכנסה של כרטיס זיכרון שפורמט במערכת קבצים אחרת, המכשיר מבקש לפרמט את כרטיס הזיכרון מחדש. 
- כתיבה ומחיקה של נתונים בתדירות גבוהה מקצרות את תוחלת החיים של כרטיסי זיכרון.
- בעת הכנסה של כרטיס זיכרון למכשיר, ספריית הקבצים של כרטיס הזיכרון מופיעה בתיקייה **הקבצים שלי** ← **כרטיס SD חיצוני**.

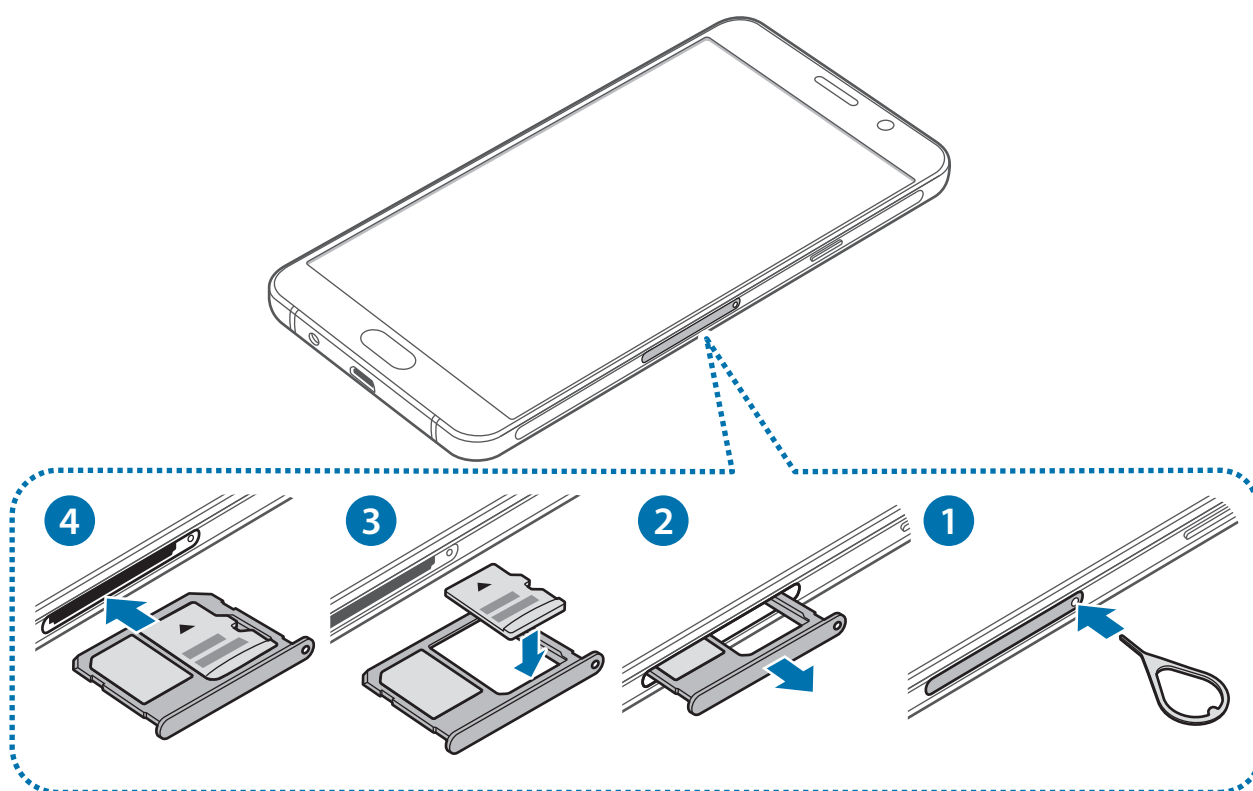

1 הכנס את סיכת השליפה לפתח במגש כרטיס הזיכרון כדי לשחרר את המגש.

⚠ ודא שסיכת השליפה נמצאת במאונך לפתח. אם לא, המכשיר עלול להינזק.

2 הוצא בעדינות את מגש כרטיס הזיכרון מתוך החרץ של מגש כרטיס הזיכרון.

3 הנח כרטיס זיכרון במגש כרטיס הזיכרון כשהמגעים המוזהבים פונים מטה.

4 הכנס את מגש כרטיס הזיכרון בחזרה לחרץ של מגש כרטיס הזיכרון.

הסרה של כרטיס הזיכרון

לפני הסרת כרטיס הזיכרון, ראשית יש להשבית אותו להסרה בטוחה. במסך הבית, הקש על **יישומים** ← **הגדרות** ← **אחסון** ← **כרטיס SD חיצוני** ← **בטל טעינה**.

1 הכנס את סיכת השליפה לפתח במגש כרטיס הזיכרון כדי לשחרר את המגש.

2 הוצא בעדינות את מגש כרטיס הזיכרון מתוך החרץ של מגש כרטיס הזיכרון.

3 הסר את כרטיס הזיכרון.

4 הכנס את מגש כרטיס הזיכרון בחזרה לחרץ של מגש כרטיס הזיכרון.

אין להסיר את כרטיס הזיכרון בשעה שהמכשיר מעביר מידע או ניגש למידע. פעולה זו עלולה לגרום לאובדן נתונים או לפגיעה או נזק בכרטיס הזיכרון או המכשיר עצמו. Samsung אינה אחראית לאובדן שנגרם עקב שימוש לא הולם בכרטיסי זיכרון פגומים, לרבות אובדן נתונים.



פרמוט של כרטיס הזיכרון

ייתכן שכרטיס זיכרון שפורמט באמצעות מחשב לא יהיה תואם למכשיר. יש לפרמט את כרטיס הזיכרון במכשיר עצמו.

במסך הבית, הקש על **יישומים** ← **הגדרות** ← **אחסון** ← **כרטיס SD חיצוני** ← **אתחול** ← **אתחל**.

לפני פרמוט כרטיס הזיכרון, הקפד ליצור עותקי גיבוי של כל הנתונים החשובים המאוחסנים במכשיר. אחריות היצרן אינה מכסה אובדן נתונים עקב פעולות של המשתמש.



הפעלה וכיבוי של המכשיר

לחץ לחיצה ממושכת על מקש ההפעלה/כיבוי למשך מספר שניות כדי להפעיל את המכשיר. בהפעלה הראשונה של המכשיר ואחרי ביצוע איפוס נתונים, פעל בהתאם להוראות המופיעות במסך כדי להגדיר את המכשיר.

כדי לכבות את המכשיר, לחץ על מקש ההפעלה/כיבוי והחזק, ולאחר מכן הקש על **כיבוי**.

פעל לפי כל האזהרות הכתובות וההנחיות של אנשי סגל מורשים באזורים שבהם חלות הגבלות על השימוש במכשירים אלחוטיים, למשל בנמלי תעופה ובבתי חולים.



הפעלה מחדש של המכשיר

אם המכשיר שלך קופא או שאינו מגיב, לחץ והחזק את מקש ההפעלה/כיבוי ועל מקש החלשת עוצמת קול בו-זמנית למשך יותר מ-7 שניות כדי לבצע הפעלה מחדש.

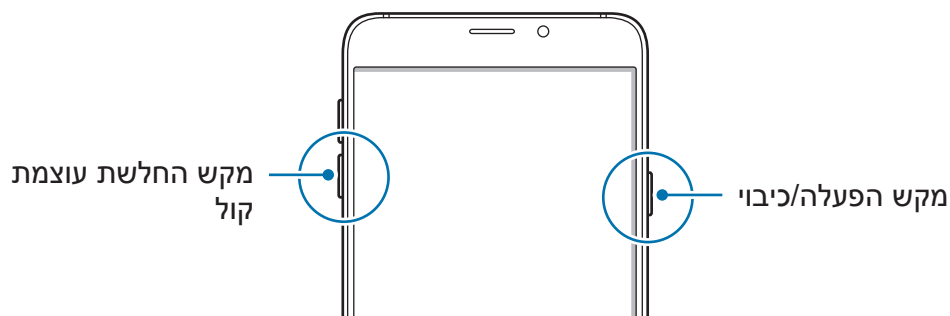

מסך מגע

- אין לאפשר מגע בין מסך המגע ומכשירים חשמליים אחרים. פריקה אלקטרוסטטית עלולה לגרום לתקלות במסך המגע.
- על מנת להימנע מנזקים למסך המגע, אין להקיש עליו עם עצמים חדים, או להפעיל עליו לחץ רב מדי עם קצות האצבעות.
- ייתכן שהמכשיר לא יזהה קלט מגע בסמוך לקצוות המסך, שהם מחוץ לאזור קלט המגע.
- הותרת מסך המגע ללא פעילות לפרקי זמן ממושכים עשויה לגרום להופעת טשטוש או תמונות רפאים על המסך. יש לכבות את מסך המגע כשלא נעשה שימוש במכשיר.
- מומלץ להשתמש באצבעות על מסך המגע.



הקשה

כדי לפתוח יישום, לבחור פריט תפריט, ללחוץ על לחצן במסך או להזין תו באמצעות לוח המקשים שעל המסך, הקש על המסך באצבעך.

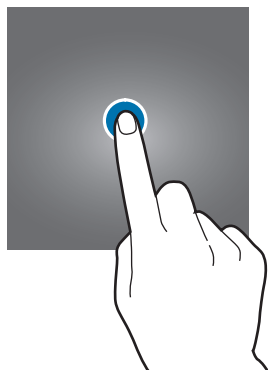

הקשה ממושכת

הקש ממושכות על פריט או על המסך למשך יותר מ-2 שניות כדי לגשת לאפשרויות הזמינות.

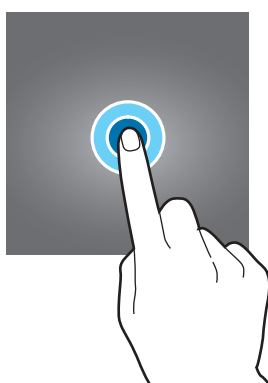

גרירה

לשינוי מיקום של פריט, הקש עליו ממושכות וגרור אותו אל מיקום היעד.

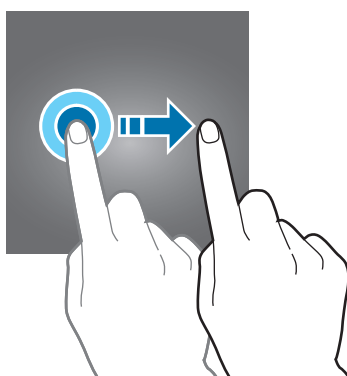

הקשה כפולה

הקש הקשה כפולה על דף אינטרנט או תמונה כדי להגדיל (זום) את החלק הרצוי. הקש שוב הקשה כפולה כדי לחזור.



החלקה

החלק את האצבע שמאלה או ימינה במסך הבית או במסך היישומים כדי להציג לוחות אחרים. החלק את האצבע למעלה או למטה לגלילה בדף אינטרנט או ברשימת פריטים, כגון אנשי קשר.

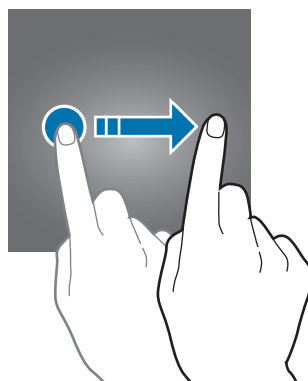

הרחקה וקירוב של שתי אצבעות

הרחק שתי אצבעות זו מזו בדף אינטרנט, מפה או תמונה, להגדלה (זום) של החלק הרצוי. בצע תנועת צביטה (הצמדת שתי האצבעות זו לזו) להקטנת התצוגה.

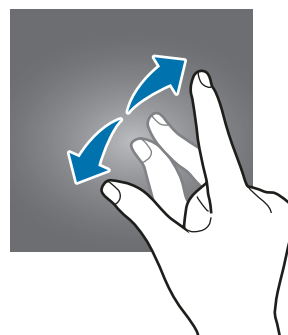
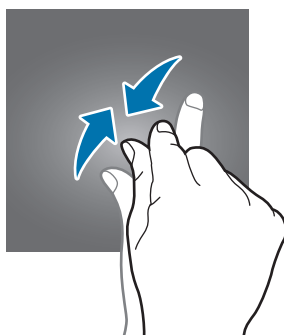

מסך הבית

מסך הבית

מסך הבית הוא נקודת המוצא לגישה לכל תכונות המכשיר. הוא מציג יישומונים, קיצורי דרך ליישומים ועוד.

להצגת חלונות אחרות, החלק שמאלה או ימינה.

מסך הבית עשוי להופיע תחת שם אחר, בהתאם לאזור או לספק השירות.



אפשרויות מסך הבית

במסך הבית, הקש הקשה ממושכת על שטח ריק כלשהו, או קרב את אצבעותיך זו לזו כדי להיכנס לאפשרויות הזמינות. התאם אישית את מסך הבית על-ידי הוספה, מחיקה או סידור מחדש של לוחות מסך הבית. תוכל גם להגדיר את טפט מסך הבית, להוסיף יישומונים ועוד.

- **טפטים:** שנה את הגדרות הטפט עבור מסך הבית ומסך הנעילה.
- **יישומונים:** הוסף יישומונים למסך הבית. יישומונים הם יישומים קטנים המפעילים פונקציות ספציפיות של יישומים, כדי לספק מידע וגישה נוחה במסך הבית שלך.
- **ערכת נושא:** שנה את ערכת הנושא של המכשיר. האלמנטים הוויזואליים של הממשק, ובכלל זה הצבעים, הסמלים והטפטים, ישתנו בהתאם לערכת הנושא שנבחרה.
- **קווי רשת במסך:** שנה את גודל הרשת כדי להציג יותר או פחות פריטים במסך הבית ובמסך היישומים.

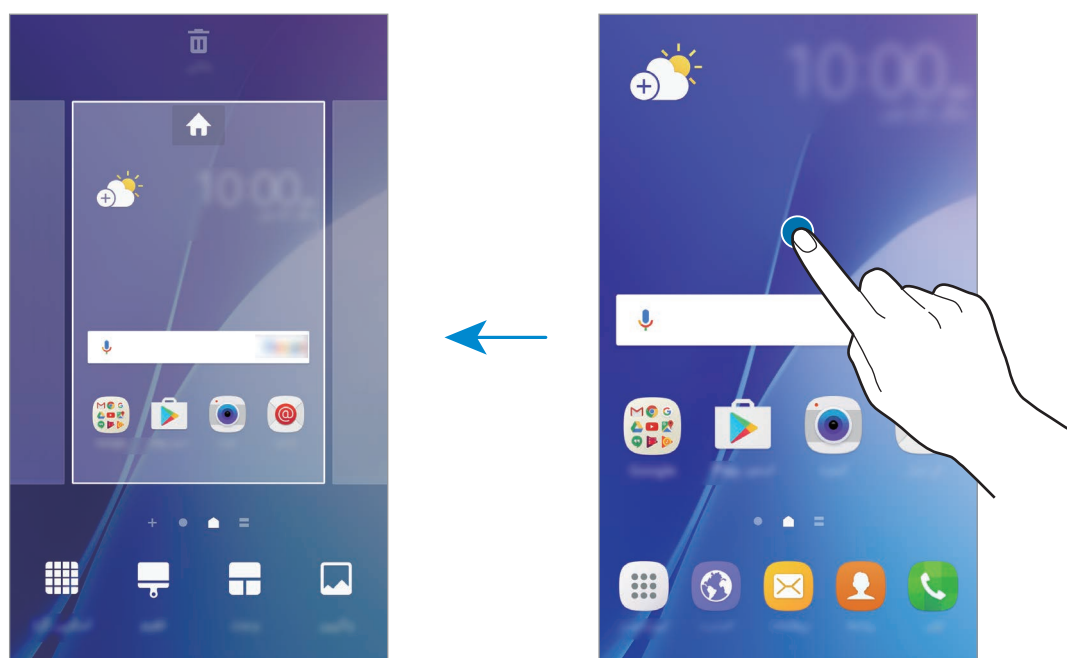

הוספת פריטים

הקש ממושכות על יישום או תיקייה ממסך היישומים, ולאחר מכן גרור אותם אל מסך הבית. כדי להוסיף יישומים, הקש ממושכות על שטח ריק במסך הבית, הקש על **יישומים**, הקש ממושכות על יישומים, ולאחר מכן גרור אותם אל מסך הבית.

הזזה והסרה של פריטים

הקש ממושכות על פריט כלשהו במסך הבית, ולאחר מכן גרור אותו אל מיקום חדש. כדי להעביר את הפריט אל לוח אחר, גרור אותו אל צד המסך. ניתן גם להזיז פריטים הנמצאים בשימוש תכופ אל אזור קיצורי הדרך, בחלק התחתון של מסך הבית. כדי להסיר פריט, הקש עליו והחזק. לאחר מכן, גרור אותו אל האפשרות **הסר** בחלק העליון של המסך.

יצירת תיקיות

1 במסך הבית, הקש והחזק יישום ואז גרור אותו אל יישום אחר.

2 עזוב את היישום כשמסגרת תיקייה תופיע סביב היישומים. תיווצר תיקייה חדשה שתכיל את היישומים שנבחרו.

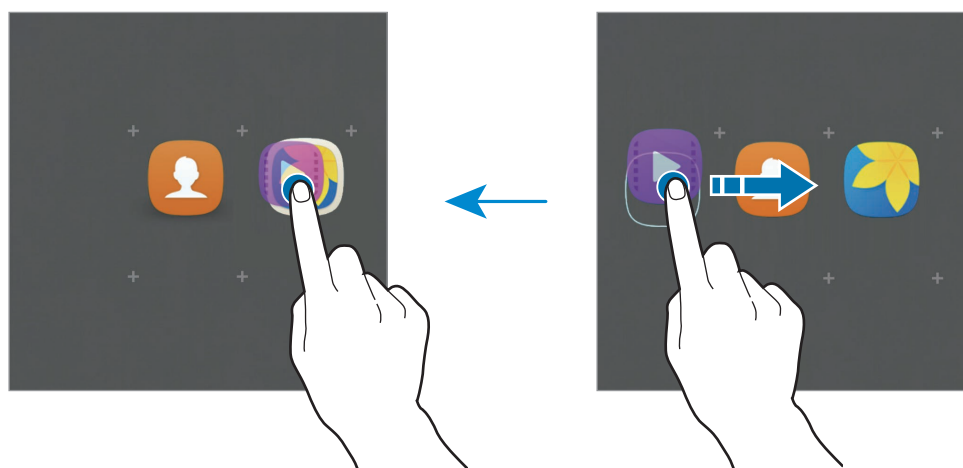

3 הקש על הזן שם תיקייה והכנס שם תיקייה.

כדי לשנות את צבע התיקייה, הקש על 🍪.

כדי להוסיף עוד יישומים לתיקייה, הקש על יישום אחר והחזק, ולאחר מכן גרור אותו אל התיקייה. כדי להעביר יישומים מתיקיות למסך הבית, הקש על התיקייה ולאחר מכן גרור את היישום למסך הבית.

כדי למחוק יישומים מתיקיות, הקש על התיקייה ולאחר מכן גרור את היישום שברצונך למחוק אל האפשרות **הסר** בחלק העליון של המסך.

ניהול לוחות

הקש ממושכות על שטח ריק במסך הבית כדי להוסיף, להזיז או להסיר לוח.

כדי להוסיף לוח, החלק ימינה, ולאחר מכן הקש על +.

כדי להזיז לוח, הקש על תצוגה מקדימה של לוח והחזק, ולאחר מכן גרור אותו אל מיקום חדש.

כדי להסיר לוח, הקש על תצוגה מקדימה של לוח והחזק, ולאחר מכן גרור אותו אל האפשרות **הסר** בחלק העליון של המסך.

כדי להגדיר לוח כמסך הבית הראשי, הקש על 🏠.

מסך היישומים

מסך היישומים מציג סמלים עבור כל היישומים, כולל יישומים חדשים שהותקנו.

במסך הבית, הקש על **יישומים** כדי לפתוח את מסך היישומים. להצגת חלוניות אחרות, החלק שמאלה או ימינה.

הזזת פריטים

ייתכן שתכונה זו לא תהיה זמינה, בהתאם לאזור או לספק השירות.



במסך היישומים, הקש על **ערוך**. הקש ממושכות על פריט וגרור אותו למיקום חדש.

כדי להעביר את הפריט אל לוח אחר, גרור אותו אל צד המסך.

יצירת תיקיות



ייתכן שתכונה זו לא תהיה זמינה, בהתאם לאזור או לספק השירות.

- 1 במסך היישומים, הקש על **ערוך**.
- 2 הקש והחזק יישום ואז גרור אותו אל יישום אחר.
- 3 עזוב את היישום כשמסגרת תיקייה תופיע סביב היישומים. תיווצר תיקייה חדשה שתכיל את היישומים שנבחרו.

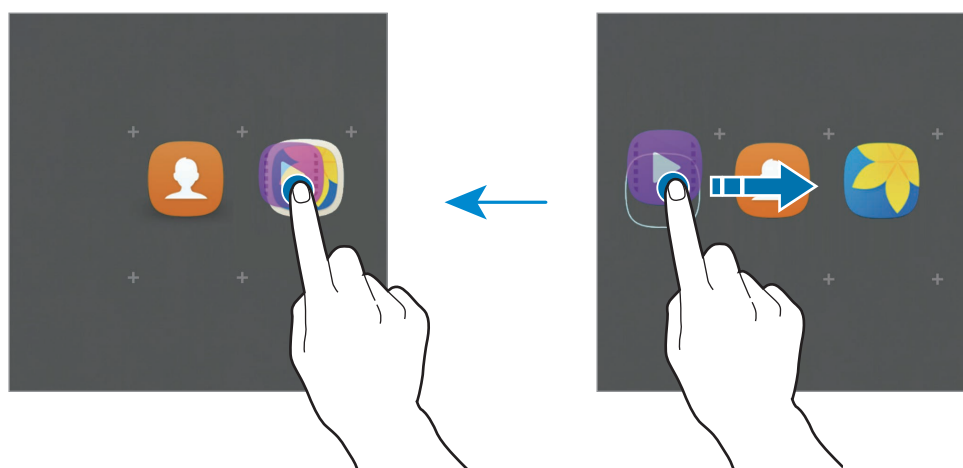

- 4 הקש על **הזן שם תיקייה** והכנס שם תיקייה. כדי לשנות את צבע התיקייה, הקש על

כדי להוסיף עוד יישומים לתיקייה, הקש על יישום אחר והחזק, ולאחר מכן גרור אותו אל התיקייה. כדי למחוק תיקייה, בחר תיקייה עם רק התיקייה תימחק. יישומי התיקייה יועברו למסך היישומים.

סידור מחדש של פריטים

באפשרותך לסדר מחדש את הפריטים בסדר אלפביתי במסך היישומים. במסך היישומים, הקש על **א-ת** ← **שמור**.

סמלי חיווי

סמלי חיווי מוצגים בשורת המצב, בחלק העליון של המסך. הסמלים המפורטים בטבלה שלהלן הם הנפוצים ביותר.



ביישומים מסוימים, ייתכן ששורת המצב לא תופיע בחלק העליון של המסך. כדי להציג את שורת המצב, גרור מטה מהחלק העליון של המסך.

משמעות	סמל
אין אות	
עוצמת האות	
נדידה (מחוץ לאזור השירות הרגיל)	
רשת GPRS מחוברת	
רשת EDGE מחוברת	
רשת UMTS מחוברת	
רשת HSDPA מחוברת	
רשת HSPA+ מחוברת	
מחובר לרשת LTE (דגמים תומכי LTE)	
רשת Wi-Fi מחוברת	
התכונה Bluetooth מופעלת	
GPS מופעל	
שיחה פעילה	
שיחה שלא נענתה	
הודעת טקסט או מולטימדיה חדשה	
התראה מופעלת	
מצב שקט מופעל	
מצב רטט מופעל	

משמעות	סמל
מצב טיסה מופעל	✈
אירעה שגיאה או שנדרשת זהירות	⚠
עוצמת המתח בסוללה	🔋

נעילת מסך

לחיצה על מקש ההפעלה/כיבוי מכבה את המסך ונועלת אותו. כמו כן, המסך כבה ונגעל אוטומטית אם לא משתמשים במכשיר במשך פרק זמן מסוים. כדי לבטל את נעילת המסך, לחץ על מקש ההפעלה/כיבוי או מקש הבית, והחלק בכיוון כלשהו.

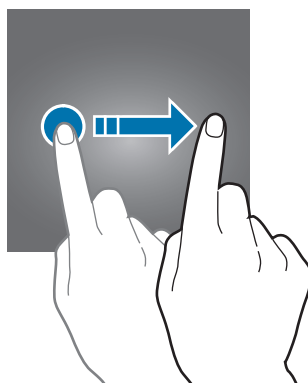

ניתן לשנות את אופן נעילת המסך לצורך מניעת גישה של אחרים למידע האישי שלך. במסך היישומים, הקש על **הגדרות** ← **נעילת מסך ואבטחה** ← **סוג נעילת מסך**, ולאחר מכן בחר שיטה לנעילת המסך. לביטול נעילה של המכשיר, נדרש קוד ביטול נעילה. אם שכחת את קוד ביטול הנעילה, הבא את המכשיר למרכז שירות של Samsung לצורך איפוס. 

דפוס

שרטט דפוס ביטול נעילה על-ידי חיבור של לפחות ארבע נקודות, ולאחר מכן שרטט את הדפוס פעם נוספת לצורך אימות. הגדר קוד PIN לצורך גיבוי, לביטול נעילת המסך במקרה שתשכח את דפוס ביטול הנעילה.

קוד PIN

קוד PIN כולל ספרות בלבד. הזן לפחות ארבע ספרות, ולאחר מכן הזן את הסיסמה פעם נוספת לצורך אימות.

סיסמה

סיסמה כוללת תווים וספרות. הזן לפחות ארבעה תווים, כולל מספרים וסמלים, ולאחר מכן הזן את הסיסמה פעם נוספת לצורך אימות.

טביעות אצבע

הכנס את טביעות האצבע שלך לביטול נעילת המסך. למידע נוסף [זיהוי טביעת אצבע](#) ראה.

לוח התראות

שימוש בלוח ההתראות

בעת קבלת התראות חדשות, כגון הודעות או שיחות שלא נענו, מופיעים סמלי חיווי בשורת המצב. כדי לראות מידע נוסף לגבי הסמלים, פתח את לוח ההתראות ועיין בפרטים. גרור את שורת המצב כלפי מטה כדי לפתוח את לוח ההתראות. לסגירת לוח ההתראות, החלק את אצבעך מעלה על המסך.

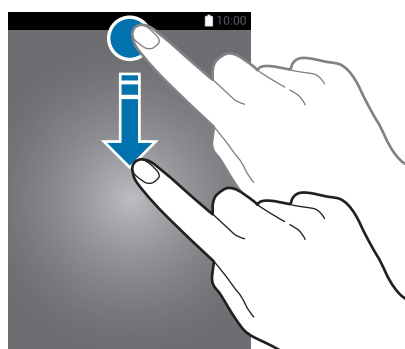

ניתן להשתמש בפונקציות הבאות בלוח ההתראות.

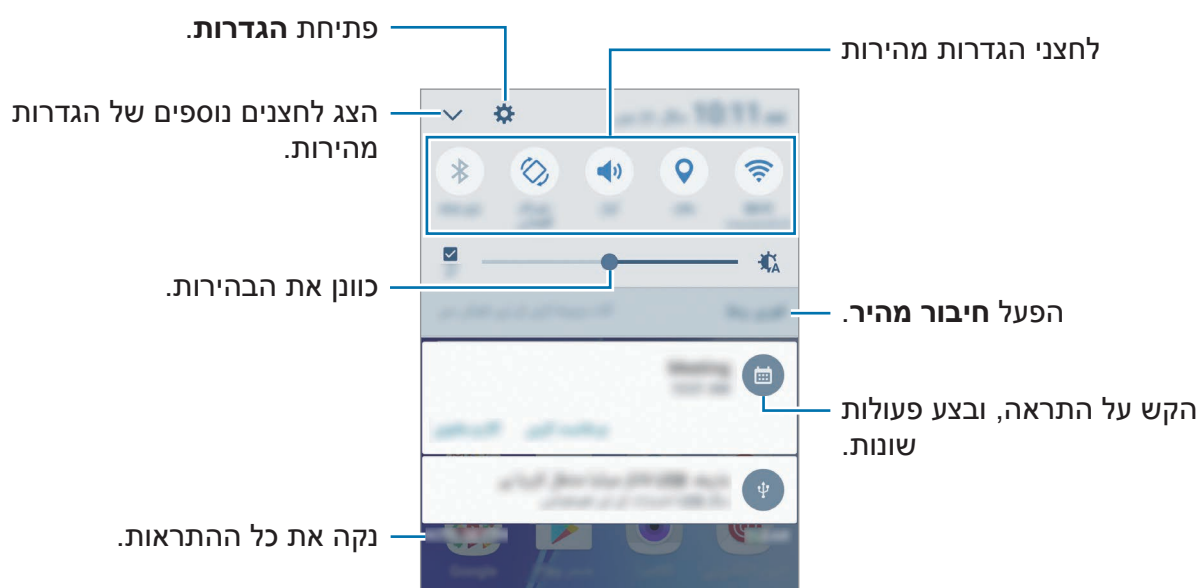

ניתן להסתיר את **חיבור מהיר** על-ידי שימוש בתפריט העריכה שבלוח ההתראות.



שימוש בלחצני הגדרה מהירה

הקש על לחצני ההגדרה המהירה כדי להפעיל חלק מהתכונות. החלק שמאלה או ימינה באזור הלחצנים או הקש על  כדי להציג לחצנים נוספים. כדי להציג הגדרות מפורטות יותר, הקש והחזק את הלחצן הרצוי.

לשינוי סדר הלחצנים, הקש על  ← **ערוך**, הקש והחזק את הלחצן הרצוי ואז גרור אותו למיקום אחר.

מחפש S

חפש מגוון רחב של תוכן באמצעות מילת מפתח.

חיפוש תוכן במכשיר

פתח את לוח ההתראות, והקש על  ← **מחפש S**.

הזן מילת מפתח בשדה החיפוש, או הקש על  ואמור מילת מפתח.

לקבלת תוצאות ממוקדות יותר, הקש על **סנן** תחת שדה החיפוש, ולאחר מכן בחר פרטי מסנן.

הגדרת קטגוריות חיפוש

תוכל להגדיר קטגוריות חיפוש כדי לחפש תוכן בשדות חיפוש ספציפיים.

הקש על **עוד** ← **בחירת מיקומי חיפוש** ובחר קטגוריות רצויות.

הזנת טקסט

מערכי לוח מקשים

מקלדת מופיעה באופן אוטומטי בעת הזנת טקסט לשליחת הודעות, יצירת תזכירים ועוד.

הזנת טקסט אינה נתמכת עבור שפות מסוימות. להזנת טקסט, עליך לשנות את שפת הקלט לאחת מהשפות הנתמכות.

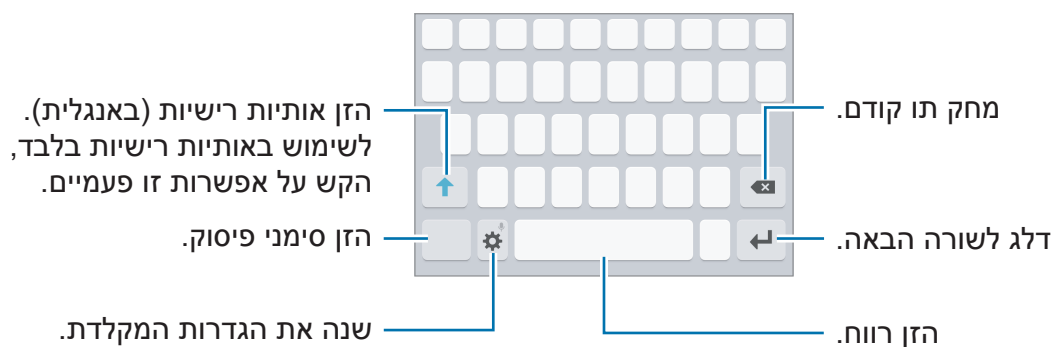

שינוי שפת הקלט



הקש על ← **שפות וסוגים** ← **הוסף שפות קלט** ולאחר מכן בחר את השפות לשימוש. לאחר הבחירה בשתי שפות או יותר, תוכל לעבור בין שפות הקלט על-ידי החלקת מקש הרווח שמאלה או ימינה.

שינוי פריסת המקלדת

הקש על ← **שפות וסוגים**, בחר שפה, ולאחר מכן בחר את פריסת המקלדת הרצויה. **במקלדת 3x4**, כל מקש כולל שלושה או ארבעה תווים. כדי להזין תו, הקש על המקש המתאים שוב ושוב, עד להופעת התו הרצוי.



פונקציות מקלדת נוספות

הקש ממושכות על  כדי להשתמש בפונקציות השונות. סמלים אחרים עשויים להופיע במקום סמל ה- תלוי בפונקציה האחרונה שבה נעשה שימוש.

•  : הזן טקסט באמצעות הקול.

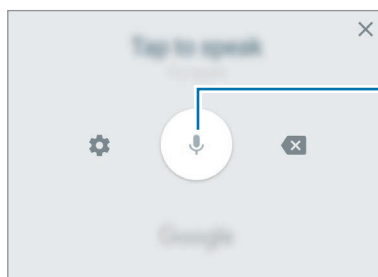

הפעל או השהה את תכונת הזנת הטקסט באמצעות קול.



•  : הוסף פריט מהלוח.

•  : הזן סמלי הבעה.

•  : שנה את הגדרות המקלדת.

העתקה והדבקה

1 הקש על טקסט והחזק.

2 גרור את  או את  כדי לבחור את הטקסט הרצוי, או הקש על **בחר הכל** כדי לבחור את כל הטקסט.

3 הקש על **העתק** או **גזור**.
הטקסט שנבחר מועתק ללוח.

4 הקש והחזק היכן שברצונך להכניס את הטקסט, ולאחר מכן הקש על **הדבק**.
כדי להדביק טקסט שכבר העתקת, הקש על **לוח** ובחר בטקסט.

מילון

חפש הגדרות למילים בעת השימוש בתכונות מסוימות, כגון עיון בדפי אינטרנט.

1 הקש הקשה ממושכת על מילה שברצונך לחפש.

אם המילה שברצונך לחפש אינה נבחרת, גרור את  או  כדי לבחור בטקסט הרצוי.

2 הקש על מילון ברשימת האפשרויות.

אם לא הותקן מראש מילון במכשיר, הקש על **Manage dictionaries** ←  לצד המילון הרצוי כדי להורידו.

3 הצג את המונח בחלון הקופץ של המילון.

כדי לעבור לתצוגת מסך מלא, הקש על . הקש על המונח שעל המסך כדי להציג מונחים נוספים. בתצוגה המפורטת, הקש על ★ כדי להוסיף את המילה לרשימת המילים המועדפות שלך, או הקש על **Search Web** כדי להשתמש במילה כמונח חיפוש.

צילום מסך

צלם את המסך תוך כדי השימוש במכשיר.

לחץ לחיצה ממושכת על מקש הבית ומקש ההפעלה/כיבוי בו-זמנית. תוכל להציג את התמונות שצולמו בגלריה.

ניתן גם לצלם תמונות מסך על ידי החלקת היד שמאלה או ימינה על פני המסך. למידע נוסף [תכונות מתקדמות](#) ראה.

לא ניתן לצלם תמונות מסך בזמן השימוש בתכונות או יישומים מסוימים.



פתיחת יישומים

במסך הבית או במסך היישומים, בחר סמל יישום כדי לפתוח אותו.

כדי לפתוח יישום מתוך הרשימה של היישומים שנעשה בהם שימוש לאחרונה, הקש על  ובחר חלון יישום לפתיחה.

סגירת יישום

הקש על  וגרור את חלון היישום האחרון שמאלה או ימינה כדי לסגור אותו. לסגירת כל היישומים הפועלים, הקש על **סגור הכל**.

חלונות מרובים

מבוא

התכונה חלונות מרובים מאפשרת לך להפעיל שני יישומים בו-זמנית בתצוגת המסך המפוצל.

ייתכן שיישומים מסוימים אינם תומכים בתכונה זו.



תצוגת מסך מפוצלת

1 הקש על כדי לפתוח את רשימת היישומים האחרונים שהיו בשימוש.

2 החלק מעלה או מטה והקש על על חלון של יישום שנעשה בו שימוש לאחרונה. היישום הנבחר יפתח בחלון העליון.

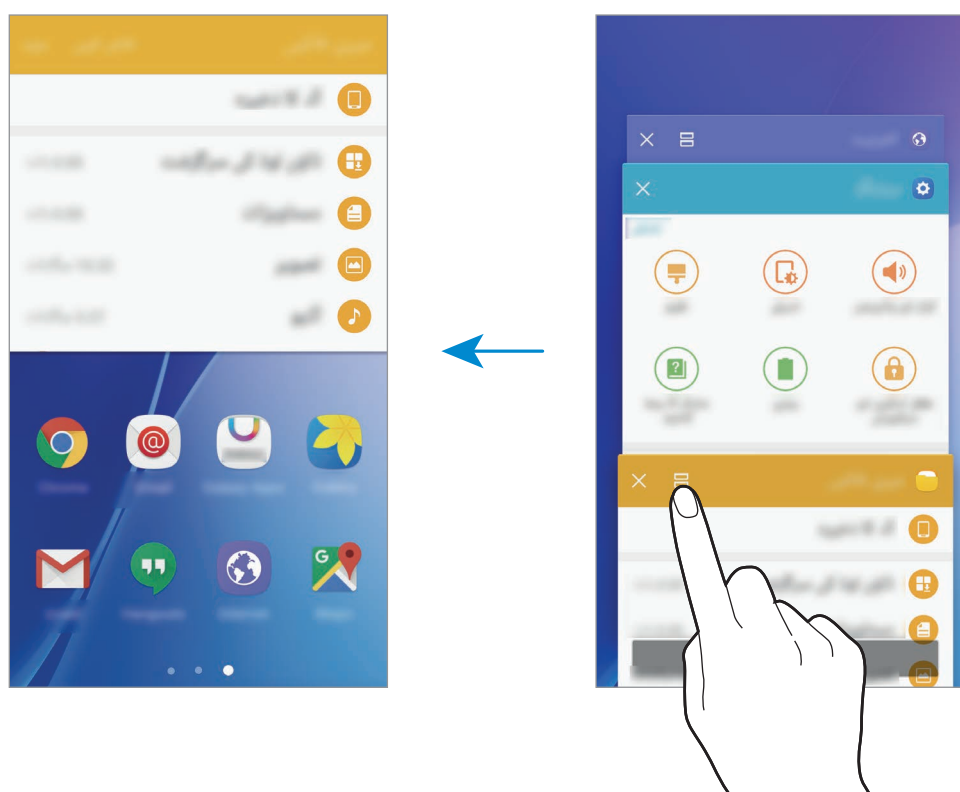

3 החלק שמאלה או ימינה כדי לבחור יישום נוסף להפעלה.



ניתן להפעיל את תצוגת מסך מפוצל גם באמצעות הקשה והחזקה של .

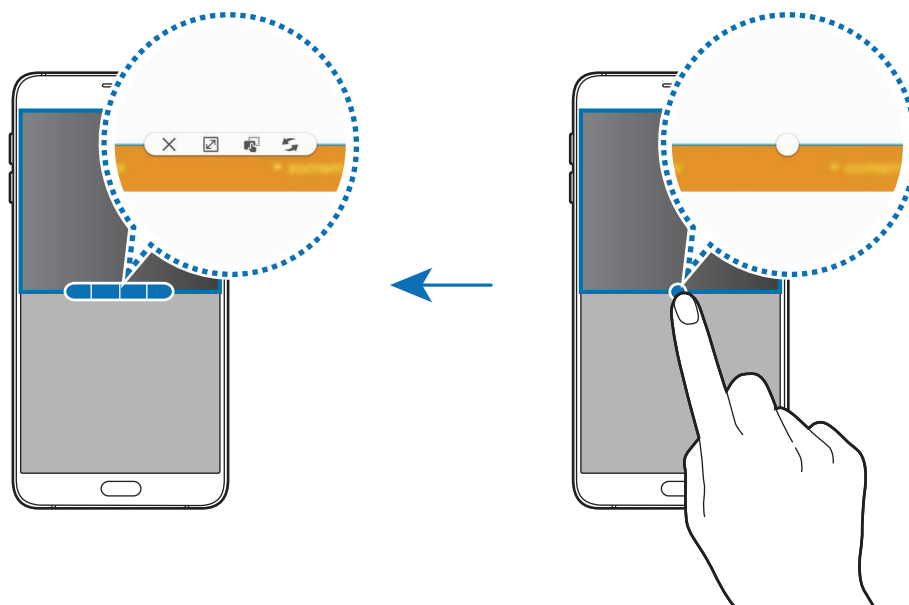

שימוש באפשרויות נוספות

בעת שימוש ביישומים בתצוגת מסך מפוצל, בחר חלון יישום והקש על המעגל שבין חלונות היישומים כדי לעבור לאפשרויות הבאות:



-  : החלף בין המיקומים של חלונות היישומים.
-  : גרור וזרוק טקסט או תמונות שהועתקו מחלון אחד לאחר. בחלון הנבחר, הקש על פריט מסוים והחזק, וגרור אותו למיקום כלשהו בחלון אחר.



ייתכן שיישומים מסוימים אינם תומכים בתכונה זו.



• : מזער את החלון. ☒

ייתכן שתכונה זו לא תהיה זמינה, בהתאם לאזור או לספק השירות.



• : הגדל את החלון. ☑

• : סגור את היישום. ✕

התאמת גודל החלון

לכוונן גודל החלונות, גרור את העיגול בין חלונות היישומים כלפי מעלה או מטה.

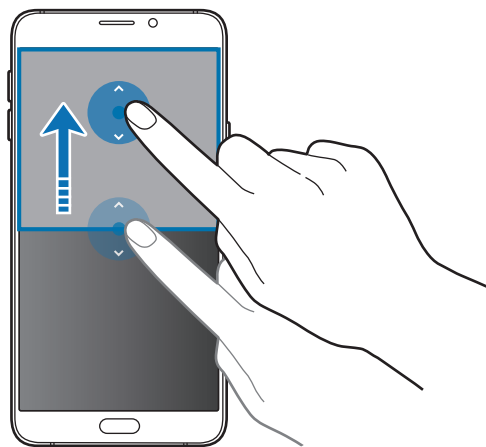

העברת נתונים מהמכשיר הקודם שלך

באפשרותך להעביר נתונים מהמכשיר הקודם למכשיר חדש באמצעות Samsung Smart Switch. הגרסאות הבאות של Samsung Smart Switch זמינות.

• גרסה ניידת: העברת נתונים בין מכשירים ניידים. ניתן להוריד את היישום מ-Galaxy Apps או מ-**Play** חנות.

• גרסת מחשב: העברת נתונים בין המכשיר למחשב. ניתן להוריד את היישום מ-www.samsung.com/smartswitch.

• Samsung Smart Switch לא נתמך בחלק מהמכשירים או המחשבים.



• יחולו מגבלות. למידע נוסף, בקר ב-Samsung www.samsung.com/smartswitch.

מתייחסת לנושאי זכויות יוצרים ברצינות. העבר רק תוכן שיש ברשותך או שיש ברשותך זכות להעבירו.

העברת נתונים ממכשיר נייד

העברת נתונים מהמכשיר הקודם שלך למכשיר חדש.



- 1 בשני המכשירים, הורד והתקן את Smart Switch מ-Galaxy Apps או מ-חנות Play.
- 2 מקם את המכשירים בסמיכות זה לזה.
- 3 הפעל את Smart Switch בשני המכשירים.
- 4 במכשיר החדש שלך, בחר את סוג המכשיר הקודם מתוך הרשימה והקש על התחל.
- 5 עקוב אחר ההוראות על המסך להעברת מידע ממכשירך הקודם.

העברת נתוני גיבוי ממחשב

גבה את הנתונים מהמכשיר הקודם שלך למחשב ויבא את הנתונים למכשירך החדש.

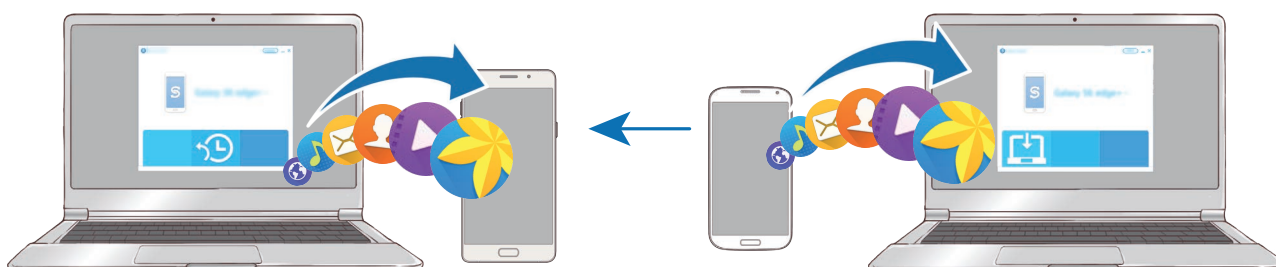

- 1 במחשב, היכנס לכתובת www.samsung.com/smartswitch כדי להוריד את Smart Switch.

2 במחשב, הפעל את Smart Switch.

אם מכשירך הקודם אינו מתוצרת Samsung, גבה את הנתונים למחשב באמצעות התוכנה שסופקה לך על ידי יצרן המכשיר. לאחר מכן, דלג לשלב החמישי.



3 חבר את המכשיר הקודם למחשב באמצעות כבל USB.

4 במחשב, פעל לפי ההוראות המופיעות על המסך כדי לגבות את הנתונים מהמכשיר. לאחר מכן, נתק את המכשיר הקודם מהמחשב.

5 חבר את המכשיר החדש למחשב באמצעות כבל USB.

6 במחשב, פעל לפי ההוראות המופיעות על המסך כדי להעביר את הנתונים למכשיר החדש.

ניהול מכשירים ונתונים

שימוש במכשיר כדיסק נשלף להעברת נתונים

העבר קבצי שמע, וידאו, תמונות או סוגים אחרים של קבצים מן המכשיר למחשב, או להפך.

אין לנתק את כבל ה-USB מהמכשיר במהלך העברת הקבצים. הדבר עלול לגרום לאובדן נתונים או נזק למכשיר.



ייתכנו בעיות בחיבור בין המכשירים כאשר הם מחוברים זה לזה דרך רכזת USB. יש לחבר את המכשיר ישירות ליציאת ה-USB של המחשב.



1 חבר את המכשיר למחשב באמצעות כבל USB.

2 פתח את חלונית ההתראות, והקש על **מעבר קובצי מדיה באמצעות USB** ← **העברת קובצי מדיה**.

אם המחשב לא מזהה את המכשיר, הקש על **העברת תמונות**.

3 הקש על **אפשר** כדי להתיר למחשב גישה לנתוני המכשיר.
כשהמחשב מזהה את המכשיר, המכשיר יופיע ב'המחשב שלי'.

4 העבר קבצים בין המכשיר והמחשב.

עדכון המכשיר

ניתן לעדכן את המכשיר לגרסת התוכנה האחרונה.

עדכון דרך הרשת

ניתן לעדכן את המכשיר לגרסת התוכנה האחרונה באופן ישיר באמצעות השירות 'קושחה דרך הרשת' (FOTA).

במסך היישומים, הקש על הגדרות ← אודות המכשיר ← הורד עדכונים באופן ידני.

לאחר שתקיש על המתג **עדכוני תוכנה מתוזמנים** כדי להפעילו, הורדת עדכונים תתבצע כאשר המכשיר מחובר לרשת Wi-Fi.



עדכון דרך ה-Smart Switch

חבר את המכשיר למחשב, ועדכן את המכשיר לגרסת התוכנה האחרונה.

1 במחשב, היכנס לכתובת www.samsung.com/smartswitch כדי להוריד את Smart Switch ולהתקינו.

2 במחשב, הפעל את Smart Switch.

3 חבר את המכשיר למחשב באמצעות כבל USB.

4 אם עדכון תוכנה זמין, עקוב אחר ההוראות על המסך לעדכון המכשיר.

- בשעה שהמכשיר מבצע עדכון, אין לכבות את המחשב או לנתק את כבל ה-USB.
- במהלך עדכון המכשיר, אין לחבר למחשב התקני מדיה אחרים. חיבור של התקנים נוספים עלול להפריע לתהליך העדכון. לפני העדכון, נתק את כל שאר מכשירי המדיה מהמחשב.



גיבוי ושחזור נתונים

הקפד שהמידע האישי שלך, נתוני היישומים וההגדרות יישארו בטוחים במכשיר. באפשרותך לגבות את המידע הרגיש שלך בחשבון גיבוי ולהיכנס אליו במועד מאוחר יותר. עליך להיכנס לחשבון Google או ל-Samsung Account שלך על מנת לגבות או לשחזר מידע. למידע נוסף [חשבונות](#) ראה.

שימוש ב-Samsung account

במסך היישומים, הקש על **הגדרות** ← **גיבוי ואיפוס** ← **גיבוי הנתונים שלי** עבור ה-Samsung Account, הקש על המתגים ליד הפריטים שתרצה לגבות כדי להפעילם ואז הקש על **גבה כעת**.

כדי להגדיר במכשיר גיבוי נתונים אוטומטי, הקש על המתג **גיבוי אוטומטי** כדי להפעילו. לשחזור נתונים באמצעות Samsung Account, הקש על **שחזר**. נתונים נוכחיים יימחקו מהמכשיר כדי לשחזר את הפריטים הנבחרים.

שימוש בחשבון Google

במסך היישומים, הקש על **הגדרות** ← **גיבוי ואיפוס** ← **גיבוי הנתונים שלי** עבור חשבון Google, ולאחר מכן הקש על המתג כדי להפעילו. לשחזור נתונים באמצעות חשבון Google, הקש על המתג **שחזור אוטומטי** כדי להפעילו. כאשר הנך מתקין שוב יישומים, הגדרות גיבוי ומידע ישוחזרו.

ביצוע איפוס נתונים

מחק את כל ההגדרות והנתונים שבמכשיר. לפני ביצוע איפוס לנתוני היצרן, הקפד ליצור עותקי גיבוי של כל הנתונים החשובים המאוחסנים במכשיר. למידע נוסף [גיבוי ושחזור נתונים](#) ראה. במסך היישומים, הקש על **הגדרות** ← **גיבוי ואיפוס** ← **איפוס לנתוני יצרן** ← **איפוס המכשיר** ← **מחק הכל**. המכשיר מאותחל אוטומטית.

חיבור מהיר

חפש במהירות והתחבר למכשירים קרובים, כגון אוזניות Bluetooth או טלוויזיות, באמצעות תכונת חיבור מהיר.



- אם המכשיר אותו אתה מעוניין לחבר אינו תומך בתכונת חיבור מהיר, הפעל את תכונת Wi-Fi Direct או Bluetooth לפני הפעלת **חיבור מהיר** במכשירך.
- שיטות החיבור עשויות להשתנות בהתאם לסוג המכשירים המחוברים או התוכן המשותף.

התחברות למכשירים אחרים

1 פתח את לוח ההתראות, והקש על **חיבור מהיר**.

התכונות Wi-Fi ו-Bluetooth יופעלו באופן אוטומטי.

אם **חיבור מהיר** אינו גלוי בלוח התראות, הקש על  ← **ערוך** והקש על מתג **חיבור מהיר** להפעילו.



2 הקש על **סרוק** ואתר **מכשירים סמוכים**.

אם אין מכשיר שהיה מחובר בעבר, המכשיר יחפש מכשירים סמיכים באופן אוטומטי.

3 בחר מכשיר מתוך הרשימה והתחבר אליו בעזרת ההדרכה על המסך.

הפעולות הבאות עשויות להשתנות בהתאם לסוג המכשיר המחובר.

לשינוי הגדרת נראות המכשיר, הקש על **עוד** ← **הגדר נראות מכשיר**, ולאחר מכן בחר אפשרות.

שיתוף תכנים

שתף תכנים עם המכשירים המחוברים.

1 פתח את לוח ההתראות, והקש על **חיבור מהיר**.

2 הקש על **סרוק** ואתר **מכשירים סמוכים**.

- 3 בחר מכשיר מתוך רשימת המכשירים שזוהו.
- 4 הקש על **שתף תוכן** ובחר קטגוריית מדיה.
- 5 פעל בהתאם להוראות המוצגות על המסך כדי לשלוח תוכן למכשיר המחובר.
הפעולות הבאות עשויות להשתנות בהתאם לקטגוריית המדיה שנבחרה.

שיתוף קבצים עם אנשי קשר

שתף קבצים עם אנשי הקשר שלך באמצעות תכונת השיתוף הפשוט. הפעולות הבאות הנן דוגמא לשיתוף תמונות.

ייתכן שתכונה זו לא תהיה זמינה, בהתאם לאזור או לספק השירות.



- 1 הקש על **גלריה** במסך היישומים.
 - 2 בחר תמונה.
 - 3 הקש על **שתף** ← **שיתוף פשוט**.
כדי להשתמש בתכונה זו, יש לאמת את חשבון הטלפון שלך.
 - 4 בחר נמענים והקש על **סיום**.
כאשר התמונה נשלחת אל המכשיר של הנמען, תופיע התראה במכשיר שלו. הקש על ההתראה כדי להציג את התמונה או להוריד אותה.
- אם הנמענים לא אישרו את מספרי הטלפון שלהם, או אם המכשירים שלהם אינם תומכים בתכונת השיתוף הפשוט, יישלח אליהם קישור לקבצים באמצעות הודעת טקסט. הקישור יפוג לאחר תקופה מסוימת.
 - ייתכן שייגבו ממך חיובים נוספים בעת שיתוף קבצים דרך הרשת הסלולרית.



מצב חירום

מצב חירום משנה את צבע המסך לגוני אפור, כדי לצמצם את צריכת הסוללה. ההפעלה של יישומים ופונקציות מסוימים תוגבל. במצב חירום, באפשרותך לערוך שיחת חירום, לשלוח את פרטי מיקומך הנוכחי, להשמיע אזעקת חירום ועוד.

לחץ והחזק את מקש הפעלה/כיבוי, ולאחר מכן הקש על **מצב חירום**.



זמן השימוש שנותר מראה את הזמן הנותר עד להתרוקנות הסוללה. זמן השימוש שנותר עשוי להשתנות בהתאם להגדרות המכשיר ותנאי ההפעלה.



השבתת מצב חירום

כדי להשבית את מצב החירום, הקש על **עוד** ← **השבת מצב חירום**. לחלופין, לחץ לחיצה ממושכת על מקש ההפעלה/כיבוי, ולאחר מכן הקש על **מצב חירום**.

יישומים

התקנה או הסרה של יישומים

Galaxy Apps

רכוש והורד יישומים. באפשרותך להוריד יישומים שפותחו במיוחד עבור מכשירי Samsung Galaxy.

הקש על **Galaxy Apps** במסך היישומים.

ייתכן שיישום זה לא יהיה זמין, בהתאם לאזור או לספק השירות.



התקנת יישומים

דפדף בין יישומים לפי קטגוריה, או הקש על **חיפוש** כדי לחפש באמצעות מילת מפתח. בחר יישום להצגת מידע לגביו. כדי להוריד יישומים בחינם, הקש על **התקן**. כדי לרכוש ולהוריד יישומים שעליהם חל חיוב, הקש על המחיר, ובצע את ההוראות שעל-גבי המסך.

כדי לשנות את הגדרות העדכון האוטומטי, הקש על **עוד** ← **הגדרות** ← **עדכון אוטומטי של יישומים**, ולאחר מכן בחר באפשרות כלשהי.



חנות Play

רכוש והורד יישומים.

הקש על **חנות Play** במסך היישומים.

התקנת יישומים

דפדף בין יישומים לפי קטגוריה, או חפש יישומים באמצעות מילת מפתח. בחר יישום להצגת מידע לגביו. כדי להוריד יישומים בחינם, הקש על **התקן**. כדי לרכוש ולהוריד יישומים שעליהם חל חיוב, הקש על המחיר, ובצע את ההוראות שעל-גבי המסך.

כדי לשנות את הגדרות העדכון האוטומטי, הקש על  ← **הגדרות** ← **עדכון אפליקציות באופן אוטומטי**, ולאחר מכן בחר באפשרות כלשהי.



ניהול יישומים

הסרת התקנה או השבתה של יישומים

במסך היישומים, הקש על **ערוך**. הסמל  מופיע על היישומים שניתן להשבית או להסיר את התקנתם. בחר ביישום כלשהו, והקש על **השבת** או **אישור**. לחלופין, במסך היישומים, הקש על **הגדרות** ← **יישומים** ← **מנהל היישומים**, בחר יישום ולאחר מכן הקש על **השבת** או על **הסר התקנה**.

- **השבת:** השבת את יישומי ברירת המחדל הנבחרים שאת התקנתם לא ניתן להסיר מהמכשיר.
- **הסר התקנה:** הסר את התקנתם של יישומים שהורדו.

הפעלת יישומים

במסך היישומים, הקש על **הגדרות** ← **יישומים** ← **מנהל היישומים** ←  → **מושבת**, בחר יישום ולאחר מכן הקש על **הפעל**.

טלפון

מבוא

בצע או ענה לשיחות ושיחות וידאו.

ביצוע שיחות

1 הקש על **טלפון** במסך היישומים.

2 הזן מספר טלפון.

אם לוח המקשים לא מופיע על המסך, הקש על  כדי לפתוח את לוח המקשים.

3 הקש על כדי לבצע שיחה קולית, או הקש על כדי לבצע שיחת וידאו.

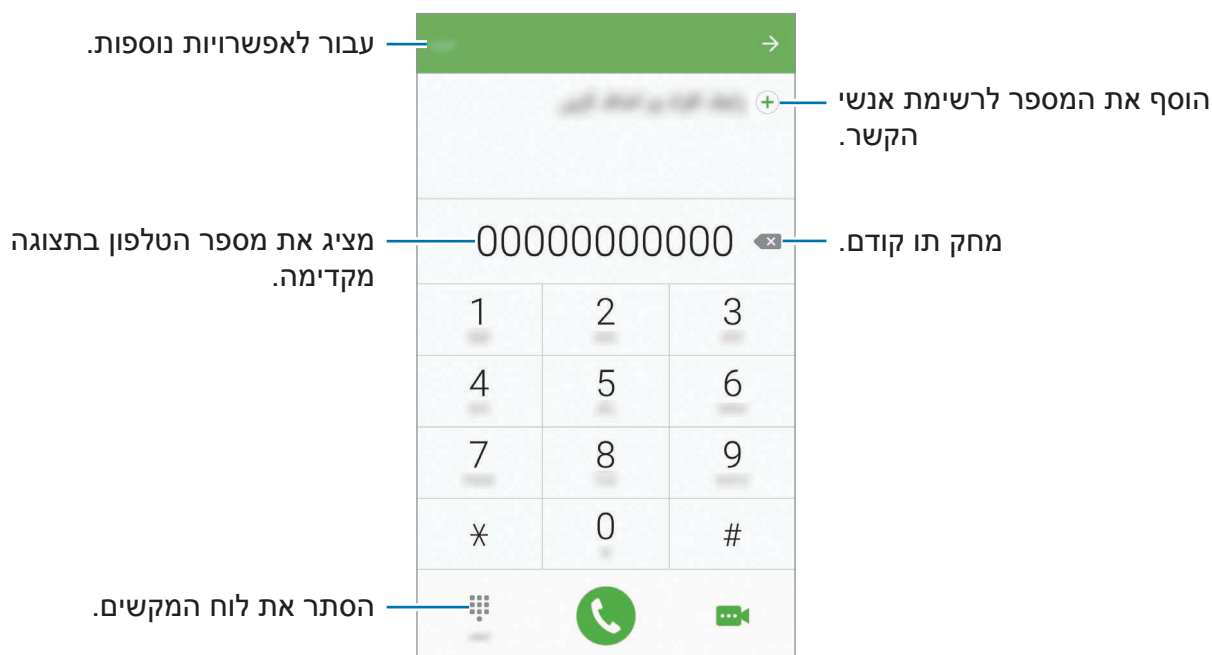

שימוש בחיוג מהיר

כדי לבצע שיחות במהירות, הגדר את מספרי החיוג המהיר. כדי להגדיר מספר לחיוג מהיר, הקש על **עוד** ← **חיוג מהיר**, בחר מספר חיוג מהיר ולאחר מכן בחר איש קשר.

כדי לבצע שיחה, הקש הקשה ממושכת על מספר חיוג מהיר בלוח המקשים. עבור מספרי החיוג המהיר 10 ומעלה, הקש על הספרה הראשונה של המספר ולאחר מכן הקש הקשה ממושכת על הספרה האחרונה.

לדוגמה, אם הגדרת את המספר **123** כמספר לחיוג מהיר, הקש על **1**, הקש על **2** ולאחר מכן הקש הקשה ממושכת על **3**.



ביצוע שיחות מהמסך הנעול

במסך הנעול, גרור את  אל מחוץ לעיגול הגדול.

ביצוע שיחות מיומני שיחות או מרשימות אנשי קשר

הקש על **יומן** או על **אנשי קשר**, ולאחר מכן החלק ימינה על פני איש קשר או מספר טלפון כדי לבצע שיחה.

ביצוע שיחה בינלאומית



- 1 הקש על  כדי לפתוח את לוח המקשים, אם לוח המקשים אינו מופיע על המסך.
- 2 הקש והחזק את 0, עד להופעת הסימן +.
- 3 הזן את קוד הארץ, קוד האזור ומספר הטלפון, ולאחר מכן הקש על .

קבלת שיחות

מענה לשיחה



כאשר יש שיחה נכנסת, גרור את  אל מחוץ לעיגול הגדול.

דחיית שיחה

כאשר יש שיחה נכנסת, גרור את  אל מחוץ לעיגול הגדול.
לשליחת הודעה עם דחייה של שיחה נכנסת, גרור את סרגל הודעות הדחייה כלפי מעלה.
ליצירת הודעות דחייה שונות, פתח את מסך היישומים והקש על **טלפון** ← **עוד** ← **הגדרות** ← **הודעות 'דחייה מהירה'**, הזן הודעה ולאחר מכן הקש על .

חסימת מספרי טלפון

חסום הודעות שמגיעות ממספרים ספציפיים אשר התווספו לרשימת החסומים שלך.

- 1 במסך היישומים הקש על **טלפון** ← **עוד** ← **הגדרות** ← **רשימת חסימות**.
 - 2 הקש , סמן אנשי קשר, ולאחר מכן הקש על **סיום**.
כדי להזין מספר באופן ידני, הקש על **הזן מספר טלפון**, הזן מספר טלפון ולאחר מכן הקש על .
- כאשר מספרים חסומים מנסים לחייג אליך, לא תקבל התראות. השיחות יירשמו ביומן השיחות.
באפשרותך גם לדחות כל מספר טלפון שאינו שמור כאיש קשר. הקש על המתג **חסום שיחות אנונימיות** כדי להפעיל את התכונה. 

שיחות שלא נענו

אם התקבלה שיחה שלא נענתה, הסמל  מופיע בשורת המצב. פתח את לוח ההתראות להצגת רשימה של שיחות שלא נענו. לחלופין, במסך היישומים, הקש על **טלפון** ← **יומן** כדי להציג את השיחות שלא נענו.

אפשרויות בזמן שיחה

במהלך שיחה קולית

זמינות הפעולות הבאות:

- **החזק:** העבר שיחה להמתנה. הקש על **חדש שיחה** לאחזור השיחה ממצב המתנה.
- **הוסף שיחה:** חייג למספר נוסף.
- **הגברה נוספת:** הגבר את עוצמת הקול.
- **Bluetooth:** עבור לאוזניית Bluetooth, אם מחוברת למכשיר.
- **רמקול:** הפעל או השבת את הרמקול של הטלפון. במהלך השימוש ברמקול, יש לדבר לתוך המיקרופון שבחלקו התחתון של המכשיר ולהרחיק את המכשיר מהאוזניים.
- **לוח המקשים / הסתר:** פתח או סגור את לוח המקשים.
- **השתק:** כבה את המיקרופון על מנת שהצד השני בשיחה לא יוכל לשמוע אותך.
- **דוא"ל:** שלח הודעת דואר אלקטרוני.
- **הודעה:** שלח הודעה.
- **דפדפן:** גלוש באינטרנט.
- **אנשי קשר:** פתח את רשימת אנשי הקשר.
- **לוח שנה:** פתח את לוח השנה.
- **תזכיר:** צור תזכורת.
-  : סיים את השיחה הנוכחית.

במהלך שיחת וידאו

הקש על המסך כדי להשתמש באפשרויות הבאות:

- **עוד:** עבור לאפשרויות נוספות.
- **החלף:** עבור בין המצלמה הקדמית למצלמה האחורית.
-  : סיים את השיחה הנוכחית.
- **השתק:** כבה את המיקרופון על מנת שהצד השני בשיחה לא יוכל לשמוע אותך.

אנשי קשר

מבוא

צור אנשי קשר או נהל אנשי קשר במכשיר.

הוספת אנשי קשר

יצירת אנשי קשר באופן ידני

1 הקש על **אנשי קשר** במסך היישומים.

2 הקש על  ובחר מיקום אחסון.

3 הזן פרטי איש קשר.

•  : הוסף תמונה.

•  /  : הוסף או מחק שדה פרטי קשר.

4 הקש על **שמור**.

להוספת מספר טלפון לרשימת אנשי הקשר מלוח המקשים, פתח את מסך היישומים והקש על **טלפון**. אם לוח המקשים לא מופיע על המסך, הקש על  כדי לפתוח את לוח המקשים. הזן את המספר והקש על **הוסף לאנשי קשר**.

להוספת מספר טלפון לרשימת אנשי הקשר מהשיחות שלא נענו, פתח את מסך היישומים והקש על **טלפון** ← **יומן** ← איש קשר.

ייבוא אנשי קשר

יבא אנשי קשר משירותי אחסון למכשירך.

במסך היישומים, הקש על **אנשי קשר** ← **עוד** ← **הגדרות** ← **ייבוא/ייצוא אנשי קשר** ← **יבא**, ולאחר מכן בחר באפשרות ייבוא.

חיפוש אנשי קשר

במסך היישומים, הקש על **אנשי קשר**.

השתמש באחת משיטות החיפוש הבאות:

- גלול במעלה או במורד רשימת אנשי הקשר.
- גרור את אצבעך לאורך האינדקס שבצדה השמאלי של רשימת אנשי הקשר כדי לגלול אותה במהירות.
- הקש על שדה החיפוש בחלק העליון של רשימת אנשי הקשר, ולאחר מכן הזן קריטריונים לחיפוש.

לאחר בחירת איש קשר, בצע אחת מהפעולות הבאות:

- ★ : הוסף לאנשי הקשר המועדפים.
- 📞 / 💬 : בצע שיחה קולית או שיחת וידאו.
- ✉️ : חבר הודעה.
- @ : חבר הודעת דואר אלקטרוני.

שיתוף פרופיל

שתף את מידע הפרופיל שלך, כגון תמונתך וסטטוס הודעה, עם אחרים באמצעות שימוש בתכונת שיתוף פרופיל.

- ייתכן שתכונה זו לא תהיה זמינה, בהתאם לאזור או לספק השירות.
- תכונה זו זמינה רק עבור אנשי קשר אשר הפעילו את תכונת שיתוף הפרופיל במכשיר שלהם.



במסך היישומים, הקש על **אנשי קשר** ← הפרופיל שלך ← **שיתוף פרופיל**, ולאחר מכן הקש על המתג כדי להפעילו. כדי להשתמש בתכונה זו, יש לאמת את חשבון הטלפון שלך. באפשרותך להציג את נתוני הפרופיל המעודכנים של אנשי הקשר שלך דרך **אנשי קשר**.
להגדרת פריטים נוספים לשיתוף, הקש על **פרטי פרופיל ששותפו** ובחר פריטים.
להגדרת שיתוף פרופיל עם קבוצת אנשי קשר, הקש על **שתף עם** ובחר אפשרות.

שיתוף אנשי קשר

ניתן לשתף אנשי קשר עם אחרים באמצעות שימוש באפשרויות שיתוף שונות.

1 הקש על **אנשי קשר** במסך היישומים.

2 הקש על **עוד** ← **שתף**.

3 סמן אנשי קשר והקש על **שתף**.

4 בחר שיטת שיתוף.

הודעות

מבוא

שלח וצפה בהודעות לפי שיחה.

שליחת הודעות

חיובים נוספים עשויים לחול עבור שליחה של הודעות במצב נדידה.



1 הקש על **הודעות** במסך היישומים.

2 הקש על .

3 הוסף נמענים וכתוב הודעה.

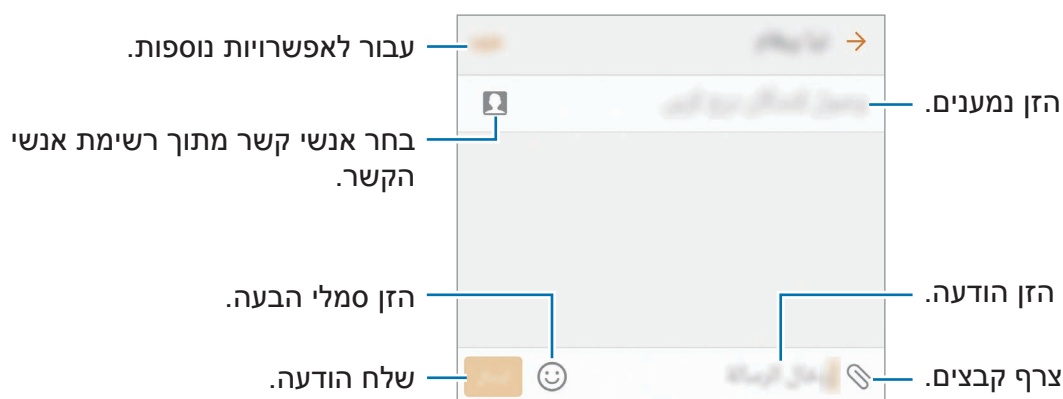

4 הקש על **שלח** לשליחת ההודעה.

הצגת הודעות

הודעות מקובצות לשרשורי הודעות לפי איש קשר.

חיובים נוספים עשויים לחול עבור קבלה של הודעות במצב נדידה. 

1 הקש על **הודעות** במסך היישומים.

2 בהודעת הרשימות, בחר איש קשר.

3 צפה בשיחה שלך.

חסימת הודעות לא רצויות

חסום הודעות שמגיעות ממספרים ספציפיים או הודעות שמכילות ביטויים אשר התווספו לרשימת החסומים שלך.

1 הקש על **הודעות** במסך היישומים.

2 הקש על **עוד** ← **הגדרות** ← **חסום הודעות**.

3 הקש על **רשימת חסומים**.

כדי להוסיף ביטויים לחסימה, הקש על **חסימת ביטויים**.

4 הקש על **דואר נכנס** או על **אנשי קשר** כדי לבחור באנשי קשר ולאחר מכן הקש על **+**.

כדי להזין מספר באופן ידני, הקש על **הזן מספר** ולאחר מכן הזן מספר טלפון.

כשתקבל הודעות ממספרים חסומים או הודעות שמכילות ביטויים חסומים, לא תקבל התראות. כדי להציג הודעות חסומות, הקש על **עוד** ← **הגדרות** ← **חסום הודעות** ← **הודעות חסומות**.

הגדרה של התראות בנוגע להודעות

ניתן לשנות את צליל ההתראה, אפשרויות התצוגה ועוד.

1 הקש על **הודעות** במסך היישומים.

2 הקש על **עוד** ← **הגדרות** ← **התראות** ולאחר מכן הקש על המתג כדי להפעילו.

3 שנה את הגדרות ההתראות.

- **צליל התראה:** שנה את צליל ההתראה.
 - **רטט:** הגדר את המכשיר להפעיל רטט בעת קבלת הודעות.
 - **תצוגה מוקפצת:** הגדר את המכשיר להצגת הודעות בחלונות קופצים.
 - **הצג תצוגה מקדימה של הודעה:** הגדר את המכשיר להציג את תוכן ההודעה במסך הנעילה וכן בחלונות קופצים.
- באפשרותך להגדיר התראה במרווח זמן, שתיידע אותך כי יש לך התראות שלא נבדקו. במסך היישומים, הקש על **הגדרות** ← **נגישות** ← **תזכורת להתראות**, ולאחר מכן הקש על המתג כדי להפעילו. לאחר מכן, הקש על המתג **הודעות** כדי להפעילו.

דפדפן

גלוש באינטרנט לחיפוש אחר מידע וסמן את הדפים המועדפים עליך לגישה נוחה יותר.

1 הקש על **דפדפן** במסך היישומים.

2 הקש על שדה הכתובת.

3 הזן את כתובת האינטרנט או מילת מפתח, ולאחר מכן הקש על **עבור אל**.

כדי להציג את סרגלי הכלים, גרור את אצבעך מעט כלפי מטה על המסך.

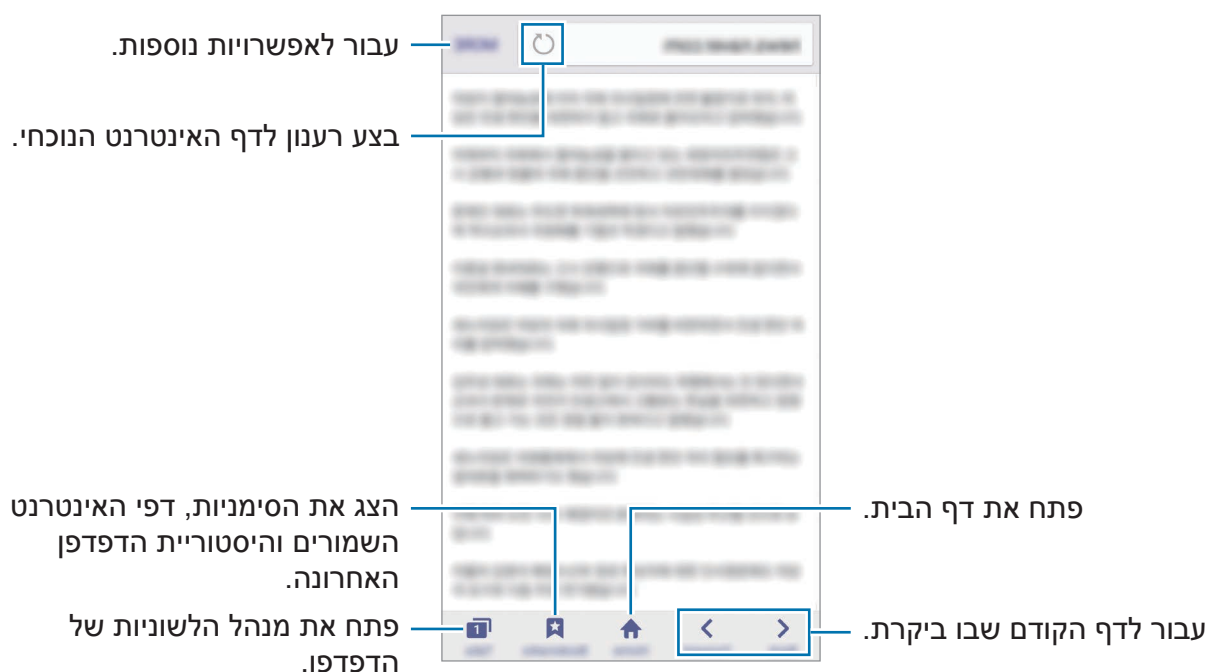

דוא"ל

הגדרת חשבונות דואר אלקטרוני

הגדר חשבון דואר אלקטרוני עם פתיחת היישום **דוא"ל** בפעם הראשונה.

- 1 הקש על **דוא"ל** במסך היישומים.
 - 2 הזן את כתובת הדוא"ל והסיסמה, ולאחר מכן הקש על **היכנס**.
כדי לרשום ידנית חשבון דוא"ל של חברה, הקש על **הגדרה ידנית**.
 - 3 פעל בהתאם להוראות המוצגות על המסך להשלמת ההגדרה.
- להגדרת חשבון דוא"ל נוסף, הקש על **עוד** ← **הגדרות** ← **הוסף חשבון**.
אם יש לך יותר מחשבון דוא"ל אחד, באפשרותך להגדיר אחד מהם כחשבון ברירת המחדל. הקש על **עוד** ← **הגדרות** ← **עוד** ← **הגדר כחשבון ברירת המחדל**.

שליחת דואר אלקטרוני

- 1 הקש על  כדי לחבר הודעת דוא"ל.
- 2 הוסף נמענים והזן את טקסט הודעת הדוא"ל.
- 3 הקש על **שלח** כדי לשלוח את הודעת הדואר.

קריאת דואר אלקטרוני

כאשר היישום **דוא"ל** פתוח, המכשיר יאחזר אוטומטית הודעות דוא"ל חדשות. כדי לאחזר הודעות דוא"ל באופן ידני, החלק מטה על גבי המסך. הקש על הודעת דוא"ל שמופיעה על המסך כדי לקרוא אותה.

אם סנכרון דוא"ל מושבת, לא ניתן לאחזר הודעות דוא"ל חדשות. כדי להפעיל את סנכרון הדוא"ל, הקש על **עוד** ← **הגדרות** ← שם החשבון שלך, ולאחר מכן הקש על המתג **סנכרון חשבון** כדי להפעילו.



מצלמה

מבוא

צלם תמונות והקלט וידאו באמצעות מגוון מצבים והגדרות.

צילום בסיסי

באפשרותך לצלם תמונות ולהקליט וידאו. עיין בתמונות הוידאו שלך בגלריה. הקש על **מצלמה** במסך היישומים.



כללי התנהגות נאותים לשימוש במצלמה

- אין לצלם תמונות או סרטונים של אנשים ללא רשותם.
- אין לצלם תמונות או סרטונים במקומות שבהם הדבר אסור על פי חוק.
- אין לצלם תמונות או סרטונים במקומות שבהם הדבר עלול להפר את פרטיותם של אנשים.

צילום תמונות וסרטונים

1 הקש על התמונה במסך התצוגה המקדימה, בנקודה שבה ברצונך שהמצלמה תתמקד.

2 הקש על  לצילום תמונה, או הקש על  לצילום סרטון.

- הרחק שתי אצבעות זו מזו על-גבי המסך להגדלה של החלק הרצוי, והצמד אותן זו לזו בתנועת צביטה להקטנתו.
- כדי לכווון את בהירות התמונות או הווידאו, הקש על המסך. כאשר מופיע סרגל הכווןון, הקש הקשה ממושכת על  וגרור אותו על סרגל הכווןון.
- לצילום תמונה מתוך הסרטון במהלך הקלטת וידאו, הקש על **צלם**.
- לשינוי המיקוד תוך כדי צילום הסרטון, הקש על הנקודה שבה ברצונך להתמקד. להתמקדות במרכז המסך, הקש על .

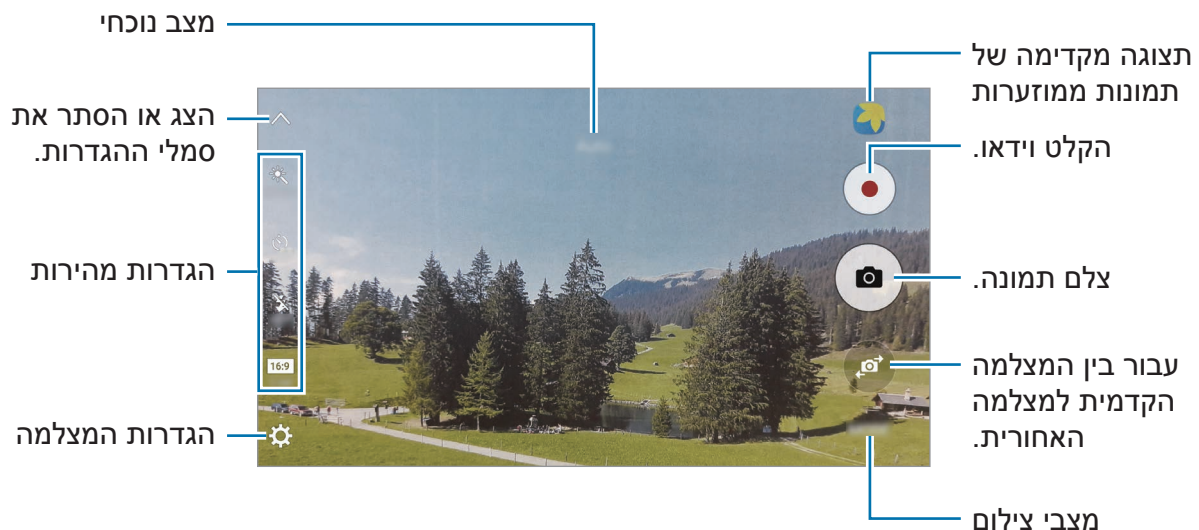

במסך התצוגה המקדימה, החלק את אצבעך ימינה כדי להיכנס לרשימת מצבי הצילום. לחלופין, החלק את אצבעך שמאלה כדי לצפות בתמונות ובוידאו שצילמת.

- מסך התצוגה המקדימה עשוי להשתנות בהתאם למצב הצילום ולדגם המצלמה.
- המצלמה נכבית באופן אוטומטי כשאינה בשימוש.
- ודא שהעדשה נקייה. אחרת, ייתכן שהמכשיר לא יפעל כהלכה במצבים מסוימים שמחייבים רזולוציה גבוהה.
- המצלמה הקדמית מצוידת בעדשה רחבת-זווית. ייתכנו עיוותים קלים בתמונות בזווית רחבה, ואין מדובר בבעיות בביצועי המכשיר.



הפעלת המצלמה במסך הנעול

כדי לצלם במהירות תמונות, הפעל את **מצלמה** במסך הנעול.

במסך הנעול, גרור את  אל מחוץ לעיגול הגדול.

- ייתכן שתכונה זו לא תהיה זמינה, בהתאם לאזור או לספק השירות.
- חלק מתכונות המצלמה אינן זמינות כאשר מפעילים את **המצלמה** מהמסך הנעול בזמן שתכונות האבטחה מופעלות.



הפעלה מהירה של המצלמה

לחץ במהירות פעמיים על מקש הבית להפעלת **המצלמה**.

- חלק מתכונות המצלמה אינן זמינות כאשר מפעילים את **המצלמה** מהמסך הנעול או כאשר ההמסך מכובה בזמן שתכונות האבטחה מופעלות.



נעילת מיקוד וחשיפה

ניגודיות בהירה/כהה חזקה והנושא שנמצאים מחוץ לאיזור מיקוד אוטומטי עלולים להקשות על השגת חשיפה טובה. נעל את המיקוד או את החשיפה ולאחר מכן צלם תמונה. הקש והחזק על האיזור למיקוד, מסגרת AF/AE תופיע באיזור והגדרות מיקוד וחשיפה יינעלו. ההגדרות יישארו נעולות גם לאחר צילום תמונה.

תכונה זו זמינה רק במצבי צילום מסוימים.





מצב אוטומטי

מצב אוטומטי מאפשר למצלמה להעריך את הסביבה ולקבוע את המצב המתאים ביותר לצילום התמונה.

במסך התצוגה המקדימה, הקש על **מצב** ← **אוט'**.

מצב מקצועי

צלם תמונות תוך כדי כוונתן אפשרויות צילום שונות באופן ידני, כגון ערך חשיפה וערך ה-ISO. במסך התצוגה המקדימה, הקש על **מצב** ← **מקצועי**. בחר אפשרויות והתאם את ההגדרות לצרכיך, ולאחר מכן הקש על  לצילום התמונה.

- **WB** : בחר איזון לבן מתאים, על מנת שתמונות יוצגו עם טווח צבעים נאמן למציאות.
- **ISO** : בחר ערך ISO. הגדרה זו שולטת ברגישות האור של המצלמה. ערכים נמוכים מיועדים לנושאי צילום נייחים או המוארים באור בהיר. ערכים גבוהים יותר מיועדים לנושאי צילום הנעים במהירות או המוארים באופן עמום. לעומת זאת, הגדרות ISO גבוהות עלולות לגרום רעש בתמונות.
-  : שנה ערך החשיפה. הגדרה זו קובעת כמה אור ייקלט בחיישן המצלמה. עבור תנאי תאורה עמומה, השתמש בערך חשיפה גבוה יותר.

פנורמה

צלם סדרה של תמונות אופקיות או אנכיות ולאחר מכן הדבק אותן יחד ליצירת סצנה רחבה. במסך התצוגה המקדימה, הקש על **מצב** ← **פנורמה**.

לקבלת תמונות מיטביות באמצעות פנורמה, היעזר בטיפים שלהלן:



- הזז את המצלמה באטיות בכיוון אחד.
- שמור שהתמונה לא תחרוג מהמסגרת של כוונת המצלמה.
- הימנע מצילום תמונות כשהרקע אחיד, כגון שמיים ריקים או קיר רגיל.

צילום ברצף

צלם סדרה של תמונות של נושאי צילום נעים.

במסך התצוגה המקדימה, הקש על **מצב** ← **צילום ברצף**.
הקש והחזק את  כדי לצלם מספר תמונות באופן רציף.

HDR (גוון עשיר)

צלם תמונות עם צבעים עשירים ושחזר את הפרטים אפילו באזורים בהירים או כהים מאוד. במסך התצוגה המקדימה, הקש על **מצב** ← **HDR (גוון עשיר)**.



עם אפקט



ללא אפקט

לילה

צלם תמונה בתנאי תאורה חלשה, ללא שימוש במבזק. במסך התצוגה המקדימה, הקש על **מצב** ← **לילה**.

סלפי

צלם דיוקן עצמי במצלמה הקדמית.

1 במסך התצוגה המקדימה, הקש על  כדי לעבור למצלמה הקדמית לצילום דיוקן עצמי.

2 הקש על **מצב** ← **סלפי**.

3 פנה לעדשת המצלמה הקדמית.

4 כאשר המכשיר מזהה את פניך, הקש על המסך כדי לצלם תמונה של עצמך.

לצילום התמונה באמצעות כף ידך, הקש על  והקש על המתג **בקרת מחווה** כדי להפעילו. הראה את כף ידך למצלמה הקדמית. לאחר זיהוי כף היד, המכשיר יצלם את התמונה כעבור מספר שניות.

סלפי פנורמי

צלם צילום עצמי רחב כדי לכלול יותר אנשים בתמונה ולא יישארו אנשים מחוץ לתמונה.

1 במסך התצוגה המקדימה, הקש על  כדי לעבור למצלמה הקדמית לצילום דיוקן עצמי.

2 הקש על **מצב** ← **סלפי פנורמי**.

3 פנה לעדשת המצלמה הקדמית.

4 כאשר המכשיר מזהה את פניך, הקש על המסך כדי לצלם תמונה של עצמך.

לצילום התמונה באמצעות כף ידך, הקש על  והקש על המתג **בקרת מחווה** כדי להפעילו. הראה את כף ידך למצלמה הקדמית. לאחר זיהוי כף היד, המכשיר יצלם את התמונה כעבור מספר שניות.

5 סובב באיטיות את המכשיר שמאלה ואז ימינה או להיפך כדי לצלם דיוקן עצמי רחב. המכשיר יצלם תמונות נוספות כאשר המסגרת הלבנה זזה לכל אחד מהקצוות של חלון הכוונת.

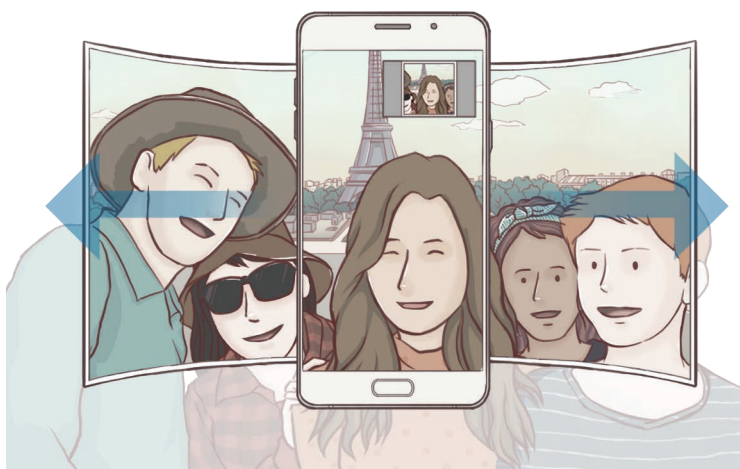

- הקפד להשאיר את המסגרת הלבנה בתוך חלון הכוונת.
- האובייקטים צריכים לעמוד ללא תזוזה בעת צילום פורטרטים-עצמיים רחבים.
- החלקים העליונים והתחתונים של התמונה המוצגת במסך תצוגה מקדימה עלולים להיחתך מהתמונה בהתאם לתנאי הצילום.



הורדת מצבים

הורד מצבי צילום נוספים מ-Galaxy Apps.

במסך התצוגה המקדימה, הקש על **מצב** ← **הורד**.

לחלק ממצבי צילום שהורדו אין גישה לכל תכונה. החלקה מהירה עם היד ימינה לצפייה ברשימת המצבים והחלקה מהירה שמאלה לצפייה בתמונות שצולמו ווידאו עלולה לא להיות זמינה.



הגדרות המצלמה

הגדרות מהירות

במסך התצוגה המקדימה, השתמש בהגדרות המהירות הבאות.

האפשרויות הזמינות עשויות להשתנות בהתאם למצב הצילום ולדגם המצלמה שבו נעשה שימוש.



- ☀ : בחר אפקט סינון לשימוש בעת צילום תמונות או סרטונים.
- 🌀 : בחר שיטת מדידה. אפשרות זו קובעת את אופן החישוב של ערכי אור. **משקל מרכזי** משתמש באור באיזור יחס של התמונה לחישוב החשיפה של הצילום. **ספוט** משתמש באור באיזור מרכז ממוקד של התמונה לחישוב החשיפה של הצילום. **מטריצה** מחשבת ממוצע של הסצנה בכללותה.
- 📵^{OFF} : בחר את אורך העיכוב לפני שהמצלמה מצלמת באופן אוטומטי.
- 🚫 : הפעל או השבת את המבזק.
- 📷 : החל אפקטי סינון על מסך התצוגה המקדימה של הדיוקנאות העצמיים. באפשרותך לכוון את גוון העור, לתקן את צורת הפנים ועוד.
- 📺 / 4:3 : בחר רזולוציה עבור תמונות. שימוש ברזולוציה גבוהה יותר יגרום להפקת תמונות איכותיות יותר, אך הן יצרכו נפח זיכרון גדול יותר.

רזולוציית תמונה עלולה להיות מושפעת מתנאי תאורה.



הגדרות המצלמה

במסך התצוגה המקדימה, הקש על ⚙.

האפשרויות הזמינות עשויות להשתנות בהתאם למצב הצילום ולדגם המצלמה שבו נעשה שימוש.



- **גודל וידאו (מצלמה אחורית) / גודל וידאו (מצלמה קדמית):** בחר את הרזולוציה של סרטוני הווידאו. שימוש ברזולוציה גבוהה יותר יגרום להפקת סרטוני וידאו איכותיים יותר, אך הן יצרכו נפח זיכרון גדול יותר.
- **בקרת מחווה:** הגדר את המכשיר לזיהוי כף ידך, כך שתוכל להשתמש בה לצילום דיוקן עצמי.
- **שמור תמונות כפי שנראו בתצוגה מקדימה:** הפוך את התמונה ליצירת תמונת מראה של הסצנה המקורית, בעת צילום תמונות עם המצלמה הקדמית.
- **קווי רשת:** הצג מחווני כוונת שיסייעו בהרכבת הקומפוזיציה בעת בחירת נושאי צילום.
- **תגיות מיקום:** הוסף לתמונה תג מיקום GPS.
-  עוצמת אות ה-GPS עלולה להיחלש במקומות שבהם נתקל במכשולים, למשל בין בניינים או באזורים נמוכים, או בתנאי מזג אוויר קשים.
- המיקום שלך עשוי להופיע בתמונות שאתה מעלה לאינטרנט. למניעת מצב זה, השבת את ההגדרה של תגיות מיקום.
- **סקור תמונות:** הגדר את המכשיר להצגת התמונות לאחר צילומן.
- **הפעלה מהירה:** הגדר את המכשיר להפעלה של המצלמה באמצעות לחיצה כפולה מהירה על מקש הבית.
- **בקרה קולית:** הגדר את המכשיר לצילום תמונות או הקלטת וידאו באמצעות פקודות קוליות. תוכל לומר 'Smile', 'Cheese', 'Capture' או 'Shoot' כדי לצלם תמונה. כדי להקליט וידאו, תוכל לומר "Record video".
- **מיקום אחסון:** בחר מיקום זיכרון לאחסון.
- **הפונקציה 'מקשי עוצמת קול':** הגדר את המכשיר לשימוש במקש עוצמת הקול לשליטה בפונקציות הצילום או הזום.
- **איפוס הגדרות:** אפס את הגדרות המצלמה.

גלריה

מבוא

צפה ונהל תמונות וווידאו השמורים במכשיר.

הצגת תמונות או סרטוני וידאו

1 הקש על גלריה במסך היישומים.

2

בחר תמונה או וידאו.

קבצי וידאו מוצגים עם הסמל ▶ בתמונה הממוזערת שבתצוגה המקדימה. כדי להפעיל וידאו, הקש על ▶.

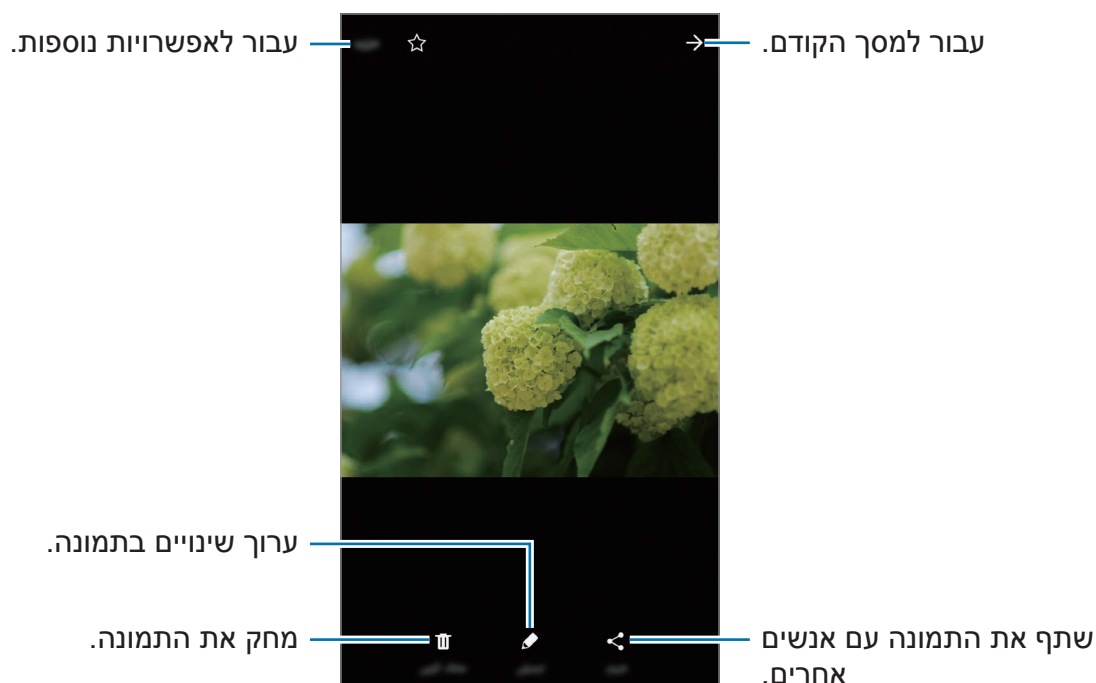

כדי להסתיר או להציג את התפריטים, הקש על המסך.

מחיקת תמונות או סרטוני וידאו

מחיקת תמונה או וידאו

בחר תמונה או וידאו, והקש על **מחק** בתחתית המסך.

מחיקת תמונות וסרטונים מרובים

1 במסך הגלריה הראשי, הקש הקשה ממושכת על תמונה או סרטון למחיקה.

2 סמן את התיבות של התמונות או סרטוני הוידאו למחיקה.

3 הקש על **מחק**.

שיתוף תמונות או סרטוני וידאו

בחר תמונה או וידאו, הקש על **שתף** בתחתית המסך ולאחר מכן בחר בשיטת שיתוף.

מנהל חכם

מבוא

המנהל החכם מספק מבט כללי על מצב הסוללה, האחסון, ה-RAM ואבטחת המערכת. ניתן גם לייעל באופן אוטומטי את פעולת המכשיר בהקשת אצבע אחת.

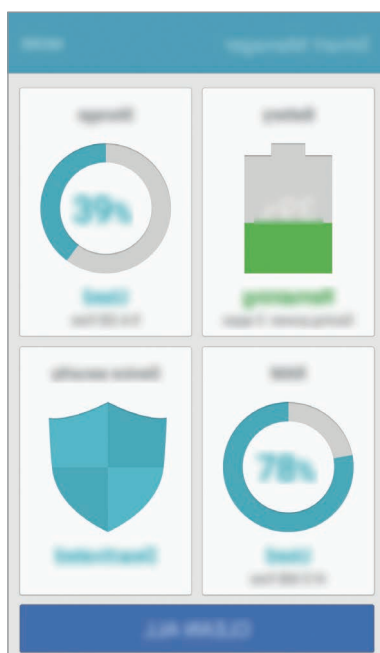

תכונות מסוימות של יישום זה עלולות לא להיות זמינות בהתאם לאיזור או לספק השירות.



שימוש בתכונת האופטימיזציה המהירה

במסך היישומים, הקש על **מנהל חכם** ← **נקה הכל**.

תכונת האופטימיזציה המהירה משפרת את ביצועי המכשיר באמצעות הפעולות הבאות.

- זיהוי יישומים העושים שימוש מופרז בסוללה וניקוי חלק מהזיכרון.
- מחיקת קבצים מיותרים וסגירת יישומים הרצים ברקע.
- סריקה לאיתור תוכנות זדוניות.

ניהול ביצועי מכשיר

במסך היישומים, הקש על **מנהל חכם** ובחר תכונה.

סוללה

בדוק את רמת הסוללה שנותרה והזמן שנותר לשימוש במכשיר. במכשירים שרמות הסוללה שלהם נמוכות, מומלץ לחסוך בצריכת הסוללה באמצעות הפעלת תכונות חיסכון בחשמל וסגירת יישומים הצורכים רמות גבוהות של אנרגיה.

זמן השימוש שנותר מראה את הזמן הנותר עד להתרוקנות הסוללה. זמן השימוש שנותר עשוי להשתנות בהתאם להגדרות המכשיר ותנאי ההפעלה.



אחסון

בדוק את הסטטוס של קיבולת הזיכרון הזמינה והזיכרון הנמצא בשימוש. באפשרותך למחוק קבצים מיותרים וקבצים שאינם בשימוש או להסיר את התקנתם של יישומים שכבר לא נעשה בהם שימוש.

RAM

בדוק את כמות זיכרון ה-RAM הזמינה. אתה יכול לסגור יישומים הפועלים ברקע ולהקטין את כמות ה-RAM הנמצאת בשימוש על מנת להאיץ את פעולת המכשיר.

אבטחת מכשיר

בדוק את מצב האבטחה של המכשיר. תכונה זו סורקת את מכשירך לאיתור תוכנות זדוניות.

לוח שנה

מבוא

נהל את לוח הזמנים שלך באמצעות הכנסת אירועים או משימות קרובות ביומן שלך.

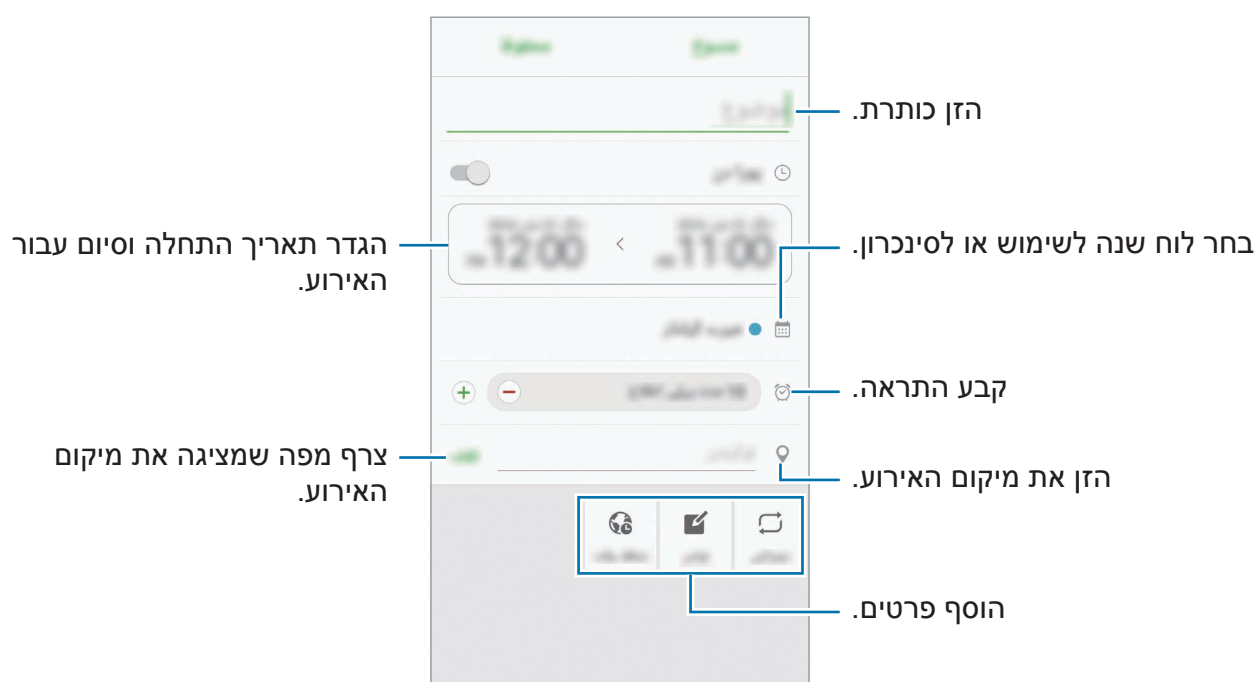

יצירת אירועים

- 1 הקש על **לוח שנה** במסך היישומים.
- 2 הקש על **+** או הקש פעמיים על תאריך.
אם התאריך כבר כולל אירועים או משימות שמורים, הקש על התאריך, והקש על **+**.
- 3 הזן את פרטי האירוע.



- 4 הקש על **שמור** כדי לשמור את האירוע.

יצירת משימות

- 1 הקש על **לוח שנה** במסך היישומים.
- 2 הקש על  ← **משימות**.
- 3 הזן את פרטי המשימה והקש על **היום** או על **מחר** כדי לקבוע את תאריך היעד.
להוספת פרטים נוספים, הקש על .
- 4 הקש על **שמור** כדי לשמור את המשימה.

סנכרון אירועים ומשימות בין החשבונות שלך

במסך היישומים, הקש על **הגדרות** ← **חשבונות**, בחר שירות חשבון, ולאחר מכן הקש על המתג **סנכרון לוח שנה** כדי לסנכרן את האירועים והמשימות עם החשבון.
להוספת חשבונות לסנכרון, פתח את מסך היישומים והקש על **לוח שנה** ← **עוד** ← **נהל לוחות שנה** ← **הוסף חשבון**. לאחר מכן, בחר חשבון לסנכרון, והיכנס אליו. כאשר החשבון מתווסף לרשימת החשבונות המסונכרנים, מופיע עיגול כחול ליד שם החשבון.

S Health

מבוא

S Health מסייע לך לנהל את הבריאות והכושר שלך. הגדר יעדי כושר, בדוק את ההתקדמות שלך ועקוב אחר רמת הבריאות והכושר שלך.

הפעלת S Health

בהפעלה ראשונה של היישום או באתחול שלו אחרי ביצוע איפוס נתונים, פעל בהתאם להוראות המופיעות על גבי המסך כדי להשלים את הגדרת המכשיר.

- 1 הקש על **S Health** במסך היישומים.
- 2 פעל בהתאם להוראות המוצגות על המסך להשלמת ההגדרה.

השימוש ב-S Health

תוכל לעיין במידע העיקרי מהתפריטים והעוקבים של S Health כדי לעקוב אחרי הבריאות והכושר שלך.

הקש על S Health במסך היישומים.

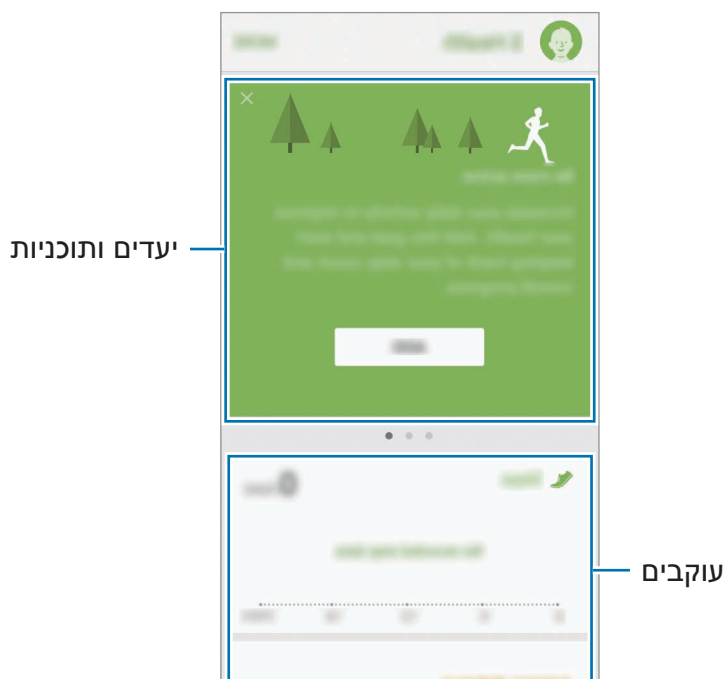

- **מטרות:** קבע את יעדי הכושר היומיים שלך וצפה בהתקדמות שלך.
- **תוכניות:** השתמש בתוכניות אימון מותאמות לצרכיך.
- **כלי מעקב:** עקוב אחרי הפעילויות, צריכת המזון ומידות הגוף שלך.

להוספת עוקבים, יעדים או תוכניות למסך S Health, הקש על **עוד** ← **ניהול פריטים**, ולאחר מכן בחר פריטים תחת **כלי מעקב**, **מטרות**, או **תוכניות**.

כדי להיכנס למידע נוסף על פונקציות S Health, הקש על **עוד** ← **הגדרות** ← **עזרה**.



מידע נוסף

- אפליקציית S Health נועדה למטרות כושר ובריאות בלבד, ואינה מיועדת לאבחון של מחלות או מצבים אחרים, או לריפוי, שיכון, טיפול או מניעה של מחלה.
- הפונקציות, התכונות והיישומים הנוספים של S Health עשויים להשתנות ממדינה למדינה עקב הבדלים בחוקים ובתקנות המקומיות. עליך לבדוק מהם התכונות והיישומים הזמינים באזור הספציפי שבו אתה נמצא לפני השימוש.
- השירות והיישומים של S Health עשויים להשתנות או להיפסק ללא הודעה מוקדמת.
- איסוף הנתונים תכליתו מוגבלת לאספקת השירות שביקשת, כולל מסירת נתונים נוספים לשיפור הבריאות, סינכרון הנתונים, ניתוח וסטטיסטיקה של הנתונים או לפיתוח ואספקת שירותים טובים יותר. (עם זאת, אם תיכנס ל-Samsung Account שלך מ-S Health, ייתכן שהנתונים יישמרו בשרת לצורך גיבוי נתונים.) ייתכן כי הפרטים האישיים יישמרו עד שלא יהיה בהם עוד צורך למטרות כגון אלה. ניתן למחוק נתונים אישיים המאוחסנים ב-S Health באמצעות אפשרות איפוס הנתונים בתפריט 'הגדרות'. כדי למחוק נתונים כלשהם ששיתפת ברשתות חברתיות או העברת אל מכשירי אחסון, עליך למחוק אותם בנפרד.
- אתה יכול לשתף ו/או לסנכרן את הנתונים שלך עם שירותי Samsung נוספים או עם שירותים תואמים של צד ג' לפי בחירתך, כמו גם עם כל אחד מהמכשירים המחוברים שלך. הגישה של שירותים נוספים כגון אלה או של מכשירי צד שלישי לנתונים השמורים ב-S Health תינתן רק לאחר קבלת אישורך המפורש.
- אתה נושא באחריות המלאה על שימוש בלתי-הולם בנתונים ששותפו ברשתות חברתיות או שהועברו אל אחרים. יש לנקוט במשנה זהירות בעת שיתוף נתונים אישיים עם אחרים.
- אם המכשיר מחובר למכשירי מדידה, אמת את פרוטוקול התקשורת כדי לוודא הפעלה תקינה. אם אתה משתמש בחיבור אלחוטי, כגון Bluetooth, ייתכן שהמכשיר יושפע מהפרעה אלקטרונית של מכשירים אחרים. הימנע משימוש במכשיר בסמוך למכשירים המשדרים גלי רדיו.
- אנא קרא בתשומת לב את התנאים וההגבלות ואת מדיניות הפרטיות של S Health לפני השימוש באפליקציה.

S Voice

מבוא

בצע מגוון משימות פשוט על-ידי דיבור.

הגדרת פקודת השכמה

ניתן להפעיל את **S Voice** באמצעות פקודת ההשכמה.

בהפעלה הראשונה של **S Voice**, הקש על **START** והגדר את פקודת ההשכמה שלך.

לשינוי פקודת ההשכמה, פתח את מסך היישומים והקש על **S Voice**. לאחר מכן, הקש על  ← **Voice wake-up** ← **Change wake-up command** ← **START** ועקוב אחרי ההוראות על המסך.

להגדרת המכשיר להפעלת S Voice לשימוש פקודת ההשכמה כאשר המכשיר נעול, הקש על  והקש על מתג **Wake up in secured lock** להפעלה.

שימוש ב-S Voice

1 במסך היישומים, הקש על **S Voice**.

בעת הפעלת **S Voice**, המכשיר מתחיל בזיהוי קולי.

ייתכן שיישום זה לא יהיה זמין, בהתאם לאזור או לספק השירות.



הצג דוגמאות לפקודות קוליות.  הגדרות S Voice

2 אמור פקודה קולית.

אם המכשיר מזהה את הפקודה, המכשיר יבצע את הפעולה הנדרשת. כדי לחזור על פקודה קולית או לומר פקודה אחרת, הקש על .

יישום זה ייסגר באופן אוטומטי אם לא משתמשים במכשיר במשך פרק זמן מסוים.



עצות לזיהוי קולי טוב יותר

- דבר ברור.
 - דבר במקומות שקטים.
 - אל תשתמש במילים פוגעניות או בסלנג.
 - הימנע מדיבור במבטא דיאלקטי.
- ייתכן שהמכשיר לא יזהה את הפקודות או יבצע פקודות לא רצויות, בהתאם לסביבה שלך או לאופן שבו אתה מדבר.

הגדרת השפה

במסך היישומים, הקש על **S Voice** ←  ← **Language**, ולאחר מכן בחר שפה.

השפה הנבחרת תחול על **S Voice** בלבד, ולא על השפה המוצגת במכשיר.



מוסיקה

האזן למוסיקה הממוינת לפי קטגוריה והתאם את הגדרות ההשמעה.

הקש על **מוסיקה** במסך היישומים.

בחר קטגוריה, ולאחר מכן בחר שיר להשמעה.

הקש על תמונת אלבום בחלק התחתון של המסך לפתיחת המסך של נגן המוסיקה.



וידאו

צפה בוידאו השמור במכשיר והתאם את הגדרות הנגינה.

הקש על **וידאו** במסך היישומים.

בחר סרטון להפעלה.

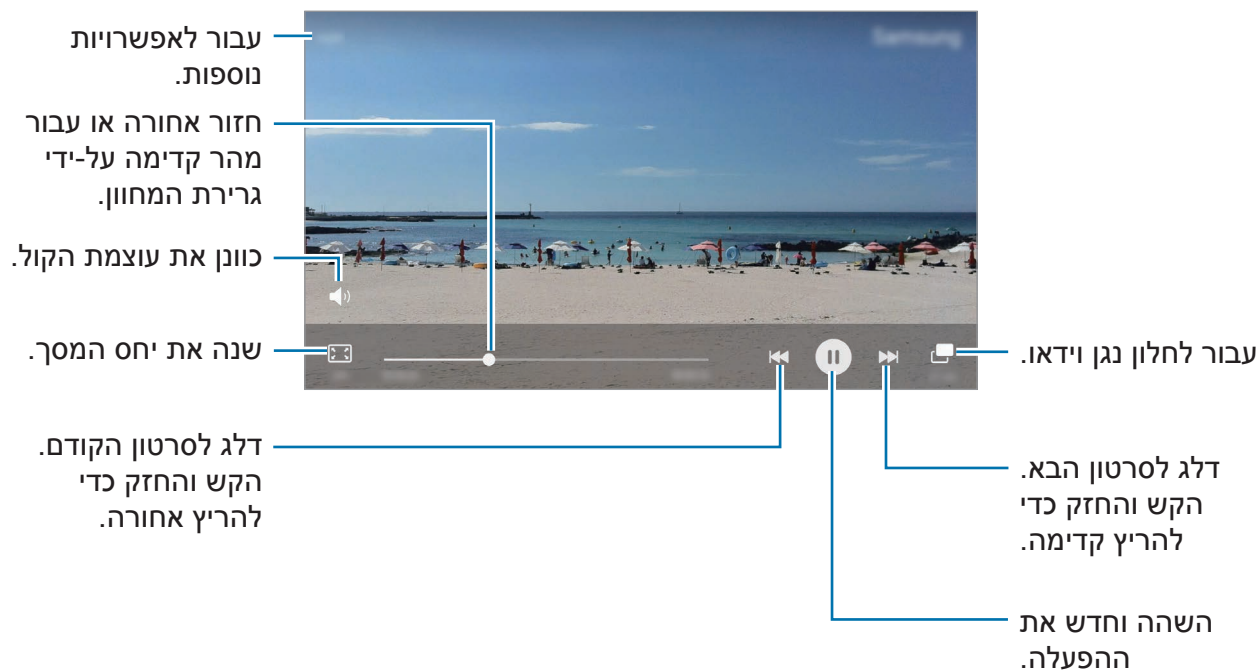



גרור את אצבעך מעלה או מטה בצד שמאל של מסך ההפעלה כדי לכוון בהירות, או גרור את אצבעך מעלה או מטה בצד ימין של מסך ההפעלה כדי לכוון עוצמת קול. החלק את אצבעך שמאלה או ימינה על מסך הנגינה כדי להריץ אחורה או קדימה.

רשמקול

מבוא

השתמש במצבי הקלטה שונים למצבים משתנים. המכשיר יכול להמיר את קולך לטקסט.

הקלטת תזכירים קוליים

- 1 במסך היישומים, הקש על **כלים** ← **רשמקול**.
- 2 הקש על  כדי להתחיל בהקלטה. דבר לתוך המיקרופון.
הקש על  כדי להשהות את ההקלטה.
במהלך הקלטת תזכורת קולית, הקש על **סימניות** כדי להוסיף סימנייה.

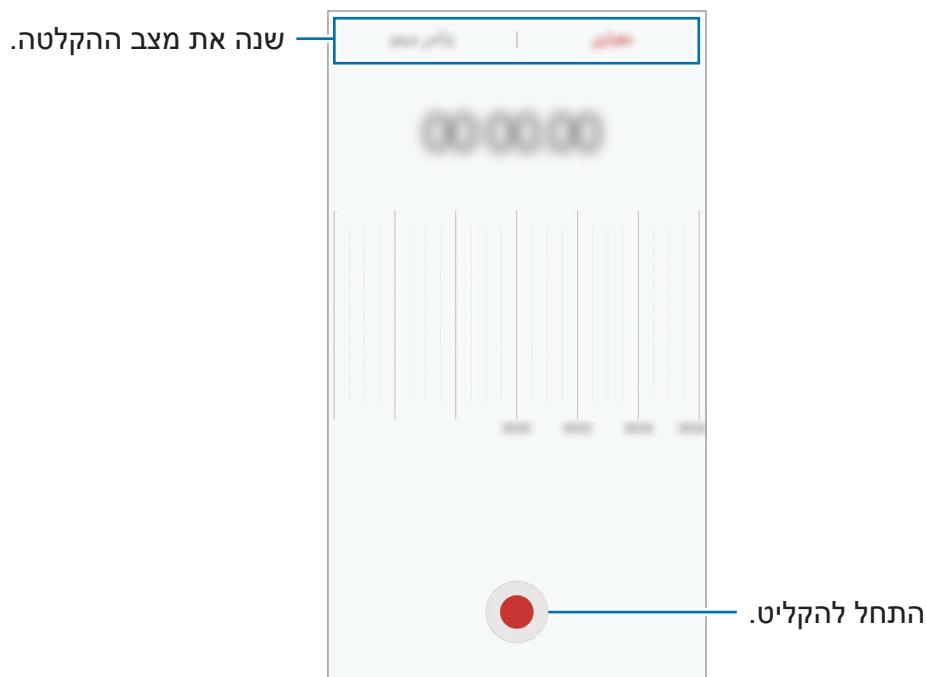

- 3 הקש על **שמור** כדי לסיים את ההקלטה.

שינוי מצב ההקלטה

במסך היישומים, הקש על **כלים** ← **רשמקול**.

בחר מצב בחלק העליון של מסך הרשמקול.

• **רגיל**: זהו מצב ההקלטה הרגיל.

• **תזכיר קולי**: המכשיר מקליט את קולך, וממיר אותו בו-זמנית לטקסט במסך. לתוצאות מיטביות, השאר את המכשיר קרוב לפה, ודבר בקול רם וברור במקום שקט.

אם שפת המערכת של התזכירים הקוליים אינה תואמת לשפה שאתה דובר, המכשיר לא יזהה את קולך. לפני השימוש בתכונה זו, הקש על השפה הנוכחית כדי להגדיר שפת המערכת של התזכורת הקולית.



הקבצים שלי

קבל גישה והשתמש במגוון קבצים המאוחסנים במכשיר או במיקומים אחרים, כגון שירותי אחסון ענן.

במסך היישומים, הקש על **כלים** ← **הקבצים שלי**.

הצג קבצים לפי קטגוריה, או הצג קבצים המאוחסנים במכשיר או בשירות אחסון בענן.

כדי לבדוק את הסטטוס של קיבולת הזיכרון הזמינה והזיכרון הנמצא בשימוש, הקש על **שימוש בשטח אחסון**.

לחיפוש קבצים או תיקיות, הקש על **חיפוש**.

תזכיר

צור תזכורות וסדר אותן לפי קטגוריה.
במסך היישומים, הקש על **כלים** ← **תזכיר**.

יצירת תזכירים

הקש על  ברשימת התזכירים, והזן תזכיר. בעת חיבור תזכיר, השתמש באפשרויות הבאות:

- **קטגוריות:** צור או הגדר קטגוריה.
 - **מטלות:** הוסף תיבות סימון בתחילת כל שורה ליצירת רשימת משימות.
 - **תמונה:** הוסף תמונות.
 - **ציור:** כתוב או צייר מזכרים להוספה. ניתן לבחור עובי וצבע של עט.
 - **קול:** צור הקלטת קול להוספה.
- כדי לשמור את התזכיר, הקש על **שמור**.
כדי לערוך תזכיר, הקש על תזכיר, ולאחר מכן הקש על תוכן התזכיר.

חיפוש תזכירים

הקש על **חיפוש** ברשימת התזכורות והזן מילת מפתח לחיפוש תזכורות הכוללות את מילת המפתח.

שעון

מבוא

הגדר התראות, בדוק את הזמן הנוכחי בערים רבות בעולם, תזמן אירוע, או הגדר משך זמן ספציפי.

התראה

במסך היישומים, הקש על **שעון** ← **התראה**.

הגדרת התראות

הגדר זמן התראה והקש על **שמור**.
 לפתיחת לוח מקשים להזנת זמן ההתראה, הקש על שדה הזנת השעה.
 להגדרת התראה עם אפשרויות התראה שונות, הקש על **אפשרויות**, הגדר את האפשרויות והקש על **שמור**.
 להפעלה או השבתה של התראות, הקש על סמל השעון שליד ההתראה ברשימת ההתראות.

הפסקת התראות

הקש על **בטל** כדי לעצור התראה. אם הפעלת קודם את האפשרות 'נודניק', הקש על **נודניק** כדי שההתראה תופעל שוב לאחר פרק זמן מוגדר.

מחיקת התראות

הקש על ✕ על ההתראה הרצויה ברשימת ההתראות.

שעון עולמי

במסך היישומים, הקש על **שעון** ← **שעון עולמי**.

יצירת שעונים

הזן שם עיר או בחר עיר מכדור הארץ ולאחר מכן הקש על +.

מחיקת שעונים

הקש ✕ על שעון.

עצר

- 1 במסך היישומים, הקש על **שעון** ← **עצר**.
- 2 הקש על **התחל** כדי לתזמן אירוע.
כדי לתעד זמני הקפות תוך תזמון של אירוע, הקש על **הקפה**.
- 3 הקש על **עצור** כדי לעצור את השעון.
כדי להתחיל את התזמון מחדש, הקש על **המשך**.
כדי לנקות זמני הקפה, הקש על **איפוס**.

טיימר

- 1 במסך היישומים, הקש על **שעון** ← **טיימר**.
- 2 הגדר את משך הזמן ולאחר מכן הקש על **התחל**.
לפתיחת לוח מקשים להזנת המשך, הקש על שדה הזנת המשך.
- 3 הקש על **בטל** כשהטיימר מסתיים.

מחשבון

- ערוך חישובים פשוטים או מסובכים.
הקש על **מחשבון** במסך היישומים.
סובב את המכשיר לרוחב כדי להציג את המחשבון המדעי. אם האפשרות **סיבוב אוטומטי** מושבתת, הקש על  כדי להציג את המחשבון המדעי.
כדי לראות את היסטוריית החישובים, הקש על **היסטוריה**. כדי לסגור את לוח היסטוריית החישובים, הקש על **לוח המקשים**.
לניקוי ההיסטוריה, הקש על **היסטוריה** ← **נקה היסטוריה**.

האזנה לרדיו FM

הקש על **רדיו** במסך היישומים.

לפני שימוש ביישום זה, עליך לחבר אוזניות, אשר משמשות גם כאנטנת רדיו.

רדיו FM סורק ושומר את התחנות הזמינות באופן אוטומטי כאשר הוא מופעל בפעם הראשונה.



הקש על  כדי להפעיל רדיו FM. בחר את תחנת הרדיו מתוך רשימת התחנות.

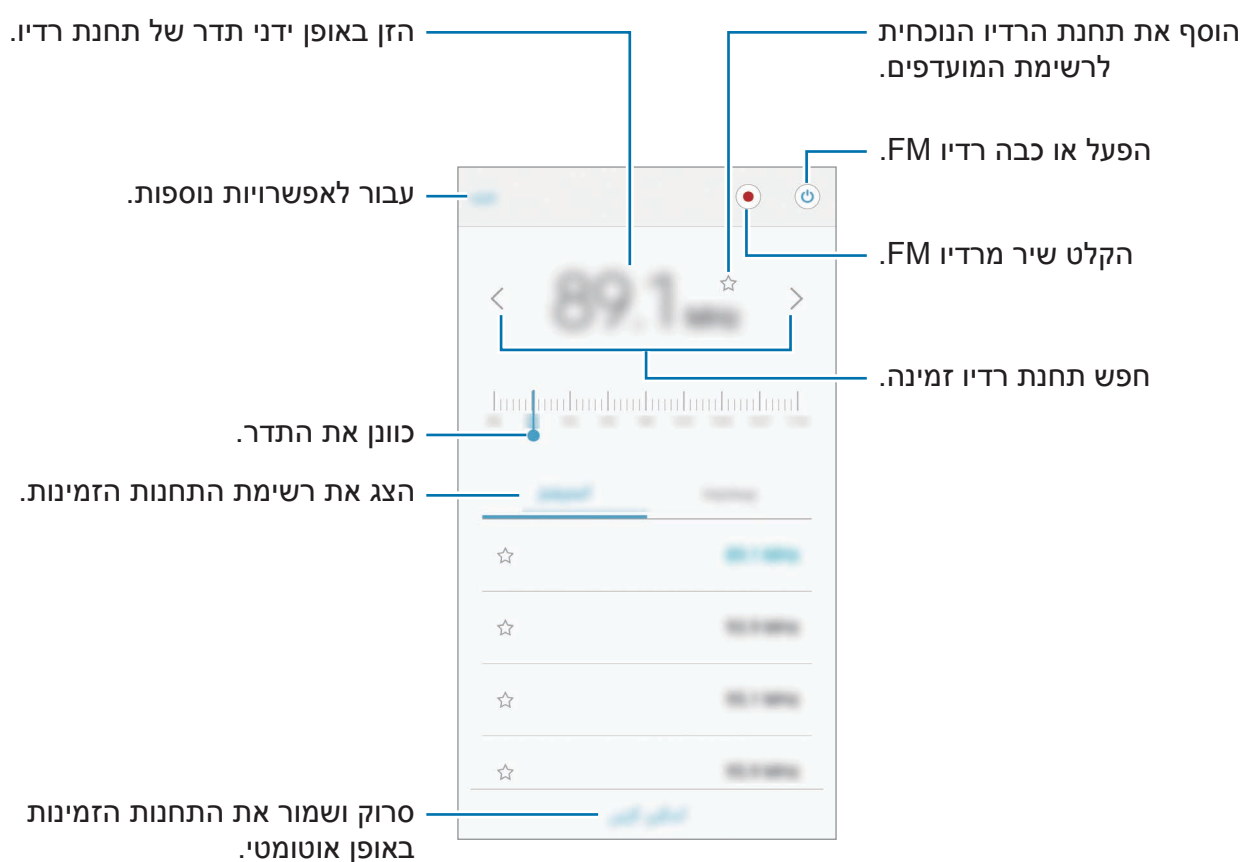

סריקת תחנות רדיו

הקש על **רדיו** במסך היישומים.

הקש על **סרוק**, ולאחר מכן בחר אפשרות סריקה. רדיו FM סרוק ושומר את התחנות הזמינות באופן אוטומטי.

בחר את תחנת הרדיו מתוך רשימת התחנות.

יישומי Google

Google מציעה יישומים לבידור, לרשתות חברתיות ולעסקים. כדי להשתמש בחלק מהיישומים יש צורך לפתוח חשבון Google. למידע נוסף [חשבונית](#) ראה.

להצגת פרטי יישום נוספים, היכנס לתפריט העזרה של היישום הרצוי.

ייתכן שיישומים מסוימים אינם זמינים וייתכן שהם מופיעים תחת שם אחר, בהתאם לאזור או לספק השירות.



Chrome

חפש מידע ודפדף בדפי אינטרנט.

Gmail

שלח וקבל דוא"ל באמצעות השירות Google Mail.

מפות

אתר את מיקומך במפה, חפש מיקומים והצג פרטים על מקומות מגוונים.

מוזיקה Play

האזן למוסיקה במכשירך, גלה עוד ושתף.

סרטים Play

הורד סרטוני וידאו לצפיה מתוך חנות Play.

Drive

שמור את התוכן שלך בענן, גש אליו מכל מקום ושתף אותו עם משתמשים אחרים.

YouTube

הצג או צור סרטונים ושתף אותם עם משתמשים אחרים.

תמונות

חפש, נהל וערוך במקום אחד את כל התמונות וסרטוני הווידאו שלך ממקורות שונים.

Hangouts

שוחח בצ'אט עם חבריך באופן אישי או בקבוצות, ושלב בצ'אט תמונות, סמלי הבעה ושיחות וידאו.

Google

חפש במהירות פריטים באינטרנט במכשירך.

חיפוש קולי

אמור בקול מילת מפתח או ביטוי לחיפוש מהיר של פריטים.

הגדרות

מבוא

התאם את הגדרות הפונקציות והיישומים השונים לצרכיך. באפשרותך להתאים אישית את המכשיר על-ידי הגדרה של מגוון אפשרויות. במסך היישומים, הקש על **הגדרות**. לחיפוש הגדרות על-ידי הזנת מילות מפתח, הקש על **חיפוש**. לעריכת רשימה של הגדרות הנמצאות בשימוש תכופ, הקש על **ערוך**. לאחר מכן סמן פריטים להוספה או בטל את ההוספה של פריטים שאתה רוצה להסיר.

Wi-Fi

התחברות לרשת Wi-Fi

- הפעל את התכונה Wi-Fi כדי להתחבר לרשת Wi-Fi ולגשת לאינטרנט או למכשירי רשת אחרים.
- המכשיר שלך עושה שימוש בתדר לא הרמוני והוא מיועד לשימוש בכל ארצות אירופה. ניתן להפעיל את ה-WLAN בארצות האיחוד האירופי ללא מגבלות בתוך מבנה, אך לא ניתן להפעיל אותו מחוץ למבנה.
 - כבה את התכונה Wi-Fi כדי לחסוך במתח סוללה אם אינך עושה שימוש ברשת.



1 במסך ההגדרות, הקש על **Wi-Fi**, ולאחר מכן הקש על המתג כדי להפעילו.

2 בחר רשת מרשימת רשתות ה-Wi-Fi.

הסמל של רשתות שמחייבות הזנת סיסמה כולל מנעול.

3 הקש על התחבר.



- לאחר שהמכשיר מצליח להתחבר לרשת Wi-Fi, המכשיר יתחבר שוב לאותה רשת בכל פעם שהיא זמינה, בלי לדרוש סיסמה. כדי למנוע התחברות אוטומטית של המכשיר לרשת, בחר אותה מרשימת הרשתות והקש על **שכח**.
- אם אינך מצליח להתחבר כראוי לרשת Wi-Fi, הפעל מחדש את תכונת Wi-Fi של המכשיר שלך או את הנתב האלחוטי.

Wi-Fi Direct

Wi-Fi Direct מחבר מכשירים ישירות באמצעות רשת Wi-Fi, ללא צורך בנקודת גישה.

1 במסך ההגדרות, הקש על **Wi-Fi**, ולאחר מכן הקש על המתג כדי להפעילו.

2 הקש על **Wi-Fi Direct**.

המכשירים שזוהו מופיעים ברשימה.

אם המכשיר שאליו ברצונך להתחבר אינו מופיע ברשימה, בקש כי המכשיר יפעיל את תכונת Wi-Fi Direct שלו.

3 בחר מכשיר שאליו תתחבר.

המכשירים יתחברו לאחר שהמכשיר השני יקבל את בקשה ההתחברות ל-Wi-Fi Direct.

שליחה וקבלה של נתונים

באפשרותך לשתף נתונים, כגון אנשי קשר קבצי מדיה, עם מכשירים אחרים. הפעולות הבאות הן דוגמה למשלוח תמונה למכשיר אחר.

1 הקש על **גלריה** במסך היישומים.

2 בחר תמונה.

3 הקש על **שתף** ← **Wi-Fi Direct** ובחר מכשיר שאליו תועבר התמונה.

4 קבל במכשיר השני את הבקשה להתחברות Wi-Fi Direct.

אם המכשיר כבר מחובר, התמונה תישלח למכשיר האחר ללא הליך בקשת ההתחברות.

סיום החיבור של המכשיר

1 במסך ההגדרות, הקש על **Wi-Fi**.

2 הקש על **Wi-Fi Direct**.

המכשיר מציג ברשימה את המכשירים המחוברים.

3 הקש על שם המכשיר כדי לנתק את המכשירים.

Bluetooth

מבוא

השתמש ב-Bluetooth להחליף מידע או קבצי מדיה עם מכשירי תומכי Bluetooth אחרים.

• Samsung אינה אחראית לאובדן, עיכוב או שימוש שגוי בנתונים שנשלחים או מתקבלים באמצעות Bluetooth.



• תמיד ודא שאתה משתף ומקבל נתונים מול מכשירים מהימנים ומאובטחים כהלכה. אם קיימים מכשולים בין המכשירים, ייתכן שמרחק התפעול יתקצר.

• מכשירים מסוימים, בייחוד כאלו שלא נבדקו או אושרו על-ידי קבוצת Bluetooth SIG, עשויים שלא להיות תואמים למכשיר.

• אין להשתמש בתכונה Bluetooth למטרות לא חוקיות (לדוגמה, יצירת עותקים פיראטיים של קבצים או ציתות לא חוקי לפעילויות תקשורת למטרות מסחריות).

Samsung אינה אחראית להשלכות של שימוש לא חוקי בתכונה Bluetooth.

צימוד למכשירי Bluetooth אחרים

1 במסך ההגדרות, הקש על **Bluetooth**, ולאחר מכן הקש על המתג כדי להפעילו. המכשירים שזוהו מופיעים ברשימה.

2 בחר מכשיר שעמו תבצע התאמה. אם המכשיר שעמו ברצונך לבצע התאמה אינו מופיע ברשימה, בקש כי המכשיר יפעיל את אפשרות הנראות שלו. פעל לפי המדריך למשתמש של המכשיר האחר.

מכשירך גלוי למכשירים אחרים כל עוד מסך הגדרות Bluetooth פתוח.



3 לאישור, קבל את הבקשה לחיבור Bluetooth במכשירך. המכשירים יחוברו ביניהם לאחר שהמכשיר השני יקבל את בקשת החיבור ל-Bluetooth.

שליחה וקבלה של נתונים

יישומים רבים תומכים בהעברת נתונים באמצעות Bluetooth. באפשרותך לשתף נתונים, כגון אנשי קשר וקבצי מדיה, עם מכשירי Bluetooth אחרים. הפעולות הבאות הן דוגמה למשלוח תמונה למכשיר אחר.

1 הקש על **גלריה** במסך היישומים.

2 בחר תמונה.

3 הקש על **שתף** ← **Bluetooth** ולאחר מכן בחר מכשיר להעביר אליו את התמונה. אם המכשיר שלך הותאם למכשיר זה בעבר, הקש על שם המכשיר מבלי לאשר את הסיסמה שנוצרה באופן אוטומטי.

אם המכשיר שעמו ברצונך לבצע התאמה אינו מופיע ברשימה, בקש כי המכשיר יפעיל את אפשרות הנראות שלו.

4 קבל את הבקשה להתחברות Bluetooth במכשיר השני.

ביטול התאמה עם מכשירי Bluetooth אחרים

- 1 הקש על **Bluetooth** במסך ההגדרות.
המכשיר מציג ברשימה את המכשירים המותאמים.
- 2 כדי לבטל התאמה, הקש על  בסמוך לשם המכשיר.
- 3 הקש על **בטל התאמה**.

מצב טיסה

תכונה זו משביתה את כל הפונקציות האלחוטיות במכשיר. תוכל להשתמש רק בשירותים שאינם שירותי רשת.

במסך ההגדרות, הקש על **מצב טיסה**.

וודאו שהמכשיר כבוי במהלך ההמראה והנחיתה. לאחר ההמראה, ניתן להשתמש במכשיר כאשר הוא במצב טיסה במידה והדבר מאושר על-ידי צוות המטוס.



נתב אלחוטי נייד וחיבור בין מכשירים

השתמש במכשיר בנתב אלחוטי נייד כדי לשתף את חיבור הנתונים הסלולרי של המכשיר עם מכשירים אחרים כשחיבור רשת אינו זמין. ניתן להתחבר דרך Wi-Fi, USB או Bluetooth. במסך ההגדרות, הקש על **נתב אלחוטי נייד וחיבור בין מכשירים**.

ייתכן שייגבו ממך חיובים נוספים בעת שימוש בתכונה זו.



- **נתב אלחוטי נייד:** השתמש נתב אלחוטי נייד כדי לשתף את חיבור הנתונים הסלולרי של המכשיר עם מחשבים או מכשירים אחרים.
- **שימוש כמודם Bluetooth:** השתמש ב-Bluetooth לשיתוף חיבור המידע הנייד של המכשיר עם מחשבים או מכשירים אחרים באמצעות Bluetooth.
- **חיבור באמצעות מכשיר USB:** השתמש בחיבור לאינטרנט באמצעות USB כדי לשתף את חיבור הנתונים הסלולרי של המכשיר עם מחשב באמצעות USB. כאשר המכשיר מחובר למחשב, הוא משמש כמודם אלחוטי עבור המחשב.

שימוש בנתב אלחוטי נייד

השתמש במכשירך כנתב אלחוטי נייד כדי לשתף את חיבור הרשת הסלולרית של המכשיר עם מכשירים אחרים.

1 במסך ההגדרות, הקש על **נתב אלחוטי נייד וחיבור בין מכשירים** ← **נתב אלחוטי נייד**.

2 הקש על המתג כדי להפעילו.

הסמל  מופיע בשורת המצב. מכשירים אחרים יכולים למצוא את המכשיר שלך ברשימת רשתות ה-Wi-Fi.

כדי להגדיר סיסמה עבור הנקודה החמה הניידת, הקש על **עוד** ← **הגדר תצורת 'נתב אלחוטי נייד'** ובחר את רמת האבטחה. לאחר מכן, הזן סיסמה והקש על **שמור**.

3 במסך של המכשיר האחר, חפש ובחר את המכשיר שלך מתוך רשימת רשתות ה-Wi-Fi.

4 במכשיר המחובר, השתמש בחיבור לנתונים בנייד של המכשיר כדי להתחבר לאינטרנט.

שימוש בנתונים

עקוב אחר כמות השימוש בנתונים, והתאם אישית את הגדרות המגבלה.

במסך ההגדרות, הקש על **שימוש בנתונים**.

- **נתונים ניידים:** הגדר את המכשיר לשימוש בחיבורי נתונים בכל רשת סלולרית.
 - **נתוני רקע:** מנע את השימוש של יישומים הפועלים ברקע בחיבור נתונים ניידים.
 - **הגדר הגבלת שימוש ב'נתונים ניידים':** הגדר מגבלה על השימוש בנתונים סלולריים.
- לשינוי תאריך האיפוס החודשי של תקופת המעקב, הקש על  ← **שנה מחזור**.

הגבלת השימוש בנתונים

- 1 במסך ההגדרות, הקש על **שימוש בנתונים**, ולאחר מכן הקש על המתג **הגדר הגבלת שימוש ב'נתונים ניידים'** כדי להפעילו.
- 2 גרור את סרגל כוונן ההגבלה כלפי מעלה או מטה כדי להגדיר את המגבלה.
- 3 גרור את סרגל כוונן האזהרה כלפי מעלה או מטה כדי להגדיר את רמת ההתראה על השימוש בנתונים.
המכשיר ישלח לך התראה כשיגיע לרמת ההתראה.

רשתות סלולריות

- צור את הגדרות הרשת הסלולרית שלך.
- במסך ההגדרות, הקש על **רשתות סלולריות**.
- **נדידת נתונים:** הגדר את המכשיר לשימוש בחיבורי נתונים בזמן נדידה.
 - **מצב רשת:** בחר סוג רשת.
 - **שמות נקודות גישה:** הגדר שמות של נקודות גישה (APN).
 - **מפעילי רשת:** חפש רשתות זמינות ורשום רשת באופן ידני.

NFC ותשלום

מבוא

המכשיר מאפשר לך לקרוא תגים של תקשורת מסוג NFC (Near Field Communication) שמכילים מידע לגבי מוצרים. באפשרותך להשתמש בתכונה זו לביצוע תשלומים ולרכישת כרטיסים לאמצעי תחבורה או לאירועים, לאחר הורדת היישומים הדרושים.

המכשיר כולל אנטנת NFC מובנית. יש לנהוג במכשיר בזהירות על מנת למנוע נזק לאנטנת ה-NFC.



שימוש בתכונת NFC

השתמש בתכונת NFC לצורך משלוח תמונות או אנשי קשר למכשירים אחרים ולצורך קריאת פרטי מוצרים מתוך תגי NFC.

- 1 במסך ההגדרות, הקש על **NFC ותשלום** ולאחר מכן הקש על המתג כדי להפעילו.
- 2 מקם את איזור אנטנת NFC שבגב המכשיר ליד תג NFC. המידע מהתג יופיע.

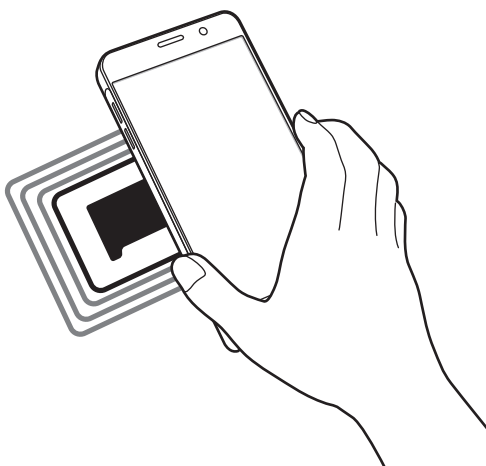

ודא שמסך המכשיר אינו נעול. אחרת, המכשיר לא יקרא תגי NFC ולא יקבל נתונים.



ביצוע תשלומים עם NFC

על מנת שתוכל להשתמש בתכונה NFC לביצוע תשלומים, עליך להירשם לשירות תשלומים בנייד. לרישום או לקבלת מידע נוסף על השירות, פנה לספק השירות שלך.

- 1 במסך ההגדרות, הקש על **NFC ותשלום** ולאחר מכן הקש על המתג כדי להפעילו.

2 קרב את איזור אנטנת NFC שבגב המכשיר לקורא כרטיסי NFC.

להגדרת יישום ברירת המחדל לתשלומים, פתח את המסך 'הגדרות' והקש על **NFC ותשלום** ← **הקש ושלם**, ולאחר מכן בחר יישום.

ייתכן שרשימת שירותי התשלום לא תכלול את כל יישומי התשלום הזמינים.



שליחה של נתונים

אפשר החלפת מידע כאשר אנטנת ה-NFC של המכשיר נוגעת באנטנת NFC של מכשיר אחר.

1 במסך ההגדרות, הקש על **NFC ותשלום** ולאחר מכן הקש על המתג כדי להפעילו.

2 הקש על **Android Beam**, והקש על המתג כדי להפעילו.

3 בחר בפריט וגע באנטנת NFC של המכשיר שלך עם אנטנת NFC של המכשיר האחר.

4 כאשר ההודעה **גע כדי להעביר**. מופיעה על המסך, הקש על מסך המכשיר כדי לשלוח את הפריט.

אם שני המכשירים מנסים לשלוח נתונים בו-זמנית, העברת הקבצים עלולה להיכשל.

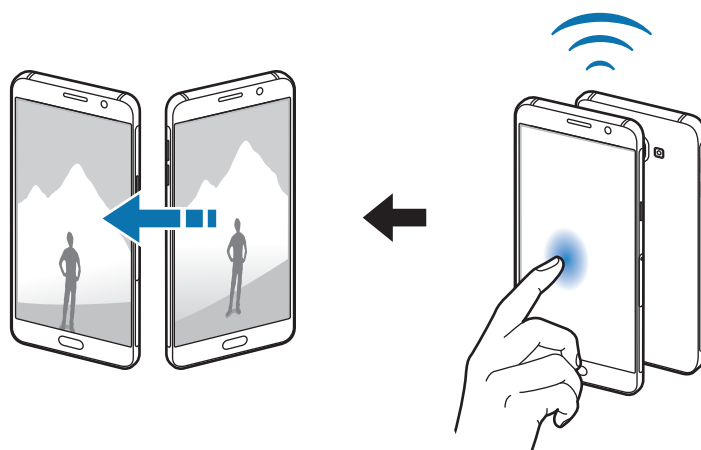

הגדרות חיבור נוספות

אפשרויות

התאם אישית את הגדרות השליטה בתכונות אחרות.

במסך ההגדרות, הקש על **הגדרות חיבור נוספות**.

- **סריקה לאיתור מכשירים סמוכים:** הגדר את המכשיר לסרוק ולהתחבר למכשירים קרובים.
- **הדפסה:** קבע תצורה של הגדרות עבור יישומי Plug-In המותקנים במכשיר. תוכל לחפש מדפסות זמינות או להוסיף מדפסת באופן ידני כדי להדפיס קבצים. למידע נוסף **הדפסה** ראה.
- **MirrorLink:** השתמש בתכונת MirrorLink כדי לשלוט ביישומי MirrorLink במכשיר שלך באמצעות צג יחידת הראש של כלי הרכב. למידע נוסף **MirrorLink** ראה.
- **האצת הורדה:** הגדר את המכשיר כדי להוריד קבצים הגדולים מ-30 מגה-בייט, במהירות רבה יותר דרך רשתות Wi-Fi וסולריות בו-זמנית. למידע נוסף **האצת הורדה** ראה.
- **הגדרות VPN:** הגדר רשתות פרטיות וירטואליות (VPN) והתחבר אליהן.

הדפסה

קבע תצורה של הגדרות עבור יישומי Plug-In המותקנים במכשיר. ניתן לחבר את המכשיר למדפסת באמצעות Wi-Fi או Wi-Fi Direct ולהדפיס תמונות ומסמכים.

ייתכן שמדפסות מסוימות לא יהיו תואמות למכשיר.



הוספת יישומי Plug-In של מדפסת

הוסף יישומי Plug-In עבור מדפסות שאליהן ברצונך לחבר את המכשיר.

- 1 במסך ההגדרות, הקש על **הגדרות חיבור נוספות** ← **הדפסה** ← **הורד תוסף**.
- 2 חפש תוסף למדפסת ב-**חנות Play**.
- 3 בחר יישום Plug-In של מדפסת, והתקן אותו.

4 בחר את ה-Plug-In של המדפסת והקש עליו פעמיים כדי להפעילו.
המכשיר מחפש מדפסות המחוברות לאותה רשת Wi-Fi שאליה מחובר המכשיר.

להוספה ידנית של מדפסות, הקש על **עוד** ← **הוסף מדפסת** ← **ADD PRINTER**.
לשינוי הגדרות ההדפסה, הקש על **עוד** ← **הגדרות הדפסה**.

הדפסת תוכן

בעת הצגת תוכן, כגון תמונות או מסמכים, הקש על **שתף** ← **הדפס** ← **▼** ← **כל המדפסות**, ולאחר מכן בחר מדפסת.

MirrorLink

חבר את המכשיר לכלי הרכב כדי לשלוט ביישומי MirrorLink של המכשיר באמצעות צג יחידת הראש של כלי הרכב.

במסך ההגדרות, הקש על **הגדרות חיבור נוספות** ← **MirrorLink**.

המכשיר שלך תואם לכלי רכב התומכים ב-MirrorLink גרסה 1.1 ומעלה.



חיבור המכשיר שלך לכלי רכב דרך MirrorLink

בעת השימוש בתכונה זו בפעם הראשונה, חבר את המכשיר לרשת Wi-Fi או סלולרית.

1 התאם את המכשיר שלך לכלי רכב דרך Bluetooth.

למידע נוסף [צימוד למכשירי Bluetooth אחרים](#) ראה.

2 חבר את המכשיר שלך לכלי הרכב באמצעות כבל USB.

לאחר יצירת החיבור, גש ליישומי MirrorLink של המכשיר שלך בצג יחידת הראש.

סיום חיבור MirrorLink

נתק את כבל ה-USB מהמכשיר וכלי הרכב שלך.

האצת הורדה

הגדר את המכשיר להורדת קבצים הגדולים מ-30 מגה-בייט, במהירות רבה יותר דרך רשתות Wi-Fi ורשתות סלולריות בו-זמנית. אות Wi-Fi חזק יותר יספק מהירות הורדה גבוהה יותר.

במסך ההגדרות, הקש על **הגדרות חיבור נוספות** ← **האצת הורדה**.

- ייתכן שתכונה זו אינה נתמכת בחלק מהמכשירים.
- ייתכן שייגבו ממך חיובים נוספים בעת הורדת קבצים דרך הרשת הסלולרית.
- כאשר אתה מוריד קבצים גדולים, המכשיר עשוי להתחמם. אם המכשיר עולה על טמפרטורה מוגדרת, התכונה תכבה.
- אם אותות הרשת אינם יציבים, הדבר עלול להשפיע על המהירות ועל הביצועים של תכונה זו.
- אם קיים פער ניכר במהירות העברת הנתונים בין רשת ה-Wi-Fi לרשת הסלולרית, ייתכן שהמכשיר יעשה שימוש רק בחיבור המהיר ביותר.
- תכונה זו תומכת ב-Hypertext Transmission Protocol (HTTP) 1.1 ו-Hypertext Transmission Protocol Secure (HTTPS). לא ניתן להשתמש בתכונה זו עם פרוטוקולים אחרים, כגון FTP.



יישומים

נהל את יישומי המכשיר ושנה את הגדרותיהם.

במסך ההגדרות, הקש על **יישומים**.

- **מנהל היישומים:** הצג ונהל את היישומים במכשיר.
- **יישומי ברירת מחדל:** בחר את הגדרת ברירת המחדל לשימוש ביישומים.
- **הגדרות יישום:** התאם את ההגדרות של כל אחד מהיישומים לצרכיך.

צלילים וסוגי רטט

שנה את ההגדרות עבור צלילים שונים במכשיר.

במסך ההגדרות, הקש על **צלילים וסוגי רטט**.

- **מצב צליל:** הגדר את המכשיר לשימוש במצב צליל או מצב שקט.
- **הפעל רטט בעת צלצול:** הגדר את המכשיר להפעלת רטט והשמעת צליל עבור שיחות נכנסות.
- **עוצמת צלצול:** כוונן את רמת עוצמת הקול עבור רינגטונים של שיחות, מוסיקה וסרטוני וידאו, צלילי מערכת והתראות.
- **צלצול:** שנה את הגדרות הרטט.
- **תבנית רטט:** בחר תבנית רטט.
- **צלילי התראות:** בחר צליל ברירת מחדל להתראות. ניתן גם לשנות את הגדרות ההתראה עבור כל יישום.
- **צלילי מגע:** הגדר את המכשיר להשמיע צליל בעת בחירת יישום או אפשרות במסך המגע.
- **צלילי נעילת מסך:** הגדר את המכשיר להשמיע צליל בעת נעילה או ביטול נעילה של מסך המגע.
- **צליל טעינה:** הגדר את המכשיר להשמיע צליל בעת חיבור למטען.
- **צלילי לוח מקשי החיוג:** הגדר את המכשיר להשמיע צליל בעת הקשה על הלחצנים בלוח המקשים.
- **צליל מקלדת:** הגדר את המכשיר להשמיע צליל בעת נגיעה במקש.
- **איכות צליל ואפקטים:** קבע הגדרות צליל נוספות.

תצוגה

שנה את הגדרות התצוגה.

במסך ההגדרות, הקש על **תצוגה**.

- **בהירות:** כוון את בהירות התצוגה.
- **גופן:** שנה את גודל וסוג הגופן.
- **רקעי סמלים:** הגדר האם להציג רקעים מוצללים כך שסמלים יבלטו יותר.
- **כיבוי מסך אוטומטי:** הגדר את משך הזמן שהמכשיר ימתין לפני כיבוי התאורה האחורית של התצוגה.
- **שהות חכמה:** הגדר את המכשיר למנוע את כיבוי התאורה האחורית של התצוגה בזמן שאתה מסתכל על התצוגה.
- **מצב תצוגה:** שנה את מצב המסך כדי להתאים את צבע וניגודיות התצוגה.
- **שומר מסך:** הגדר את המכשיר להפעלת שומר מסך בעת חיבור המכשיר למטען או לתחנת עגינה.

תכונות מתקדמות

הפעל תכונות מתקדמות ושנה את הגדרות הקשורות אליהן.

במסך ההגדרות, הקש על **תכונות מתקדמות**.

טלטול עז של המכשיר, או חבטות עזות בו, עלולים לגרום לקלט לא מכוון. יש לשלוט בתנועות כהלכה.



- **פעולה ביד אחת:** הפעל מצב תפעול ביד אחת לשימוש נוח במכשיר עם יד אחת.

ייתכן שתכונה זו לא תהיה זמינה, בהתאם לאזור או לספק השירות.



- **הפעל את המצלמה במהירות:** הגדר את המכשיר להפעלה של המצלמה באמצעות לחיצה כפולה מהירה על מקש הבית.
- **צילום חכם:** הגדר את המכשיר ללכוד תוכן שממשיך על פני מספר מסכים, וחתוך ושתף את צילום המסך מיד.
- **החלק בעזרת כף היד ללכידה:** הגדר את המכשיר לצילום תמונת מסך על ידי החלקת היד שמאלה או ימינה על פני המסך. ניתן לראות את התמונות שצולמו **בגלריה**.
- לא ניתן לצלם תמונת מסך בזמן השימוש בתכונות או יישומים מסוימים. 
- **התראה חכמה:** הגדר את המכשיר להצגת התראה כאשר יש שיחות שלא נענו או הודעות קוליות בעת הרמת המכשיר.
- תכונה זו עשויה שלא לפעול אם המסך פועל או אם המכשיר לא מונח על משטח שטוח. 
- **השתקה קלה:** הגדר את המכשיר להשתקת שיחות או התראות נכנסות על-ידי תנועות כף-יד או הפניית המסך כלפי מטה.

טפט

שנה את הגדרות הטפט עבור מסך הבית ונעילת המסך.
במסך ההגדרות, הקש על **טפט**.

ערכת נושא

הגדר ערכות נושא שונות לשינוי המרכיבים הוויזואליים של מסך הבית, מסך הנעילה והסמלים.
במסך ההגדרות, הקש על **ערכת נושא**.
להורדת ערכות נושא נוספות, הקש על **עוד ערכות נושא**.

נעילת מסך ואבטחה

אפשרויות

שנה את הגדרות האבטחה של המכשיר ושל כרטיס ה-SIM או ה-USIM. במסך ההגדרות, הקש על **נעילת מסך ואבטחה**.



האפשרויות הזמינות עשויות להשתנות בהתאם לשיטת נעילת המסך שנבחרה.

- **סוג נעילת מסך:** החלף את שיטת הנעילה של המסך.
- **מידע וקיצורי דרך של יישומים:** שנה הגדרות עבור הפריטים המוצגים במסך הנעול.
- **התראות במסך הנעילה:** הגדר אם להציג את תוכן ההתראות במסך הנעילה ובחר אלו התראות להציג.
- **הגדרות נעילת אבטחה:** שנה את הגדרות מסך הנעילה עבור שיטת הנעילה הנבחרת.
- **טביעות אצבע:** תעד את טביעת האצבע שלך במכשיר כדי לאבטח אותו או כדי להיכנס ל-Samsung account שלך. למידע נוסף **זיהוי טביעת אצבע** ראה.
- **אתר את הנייד שלי:** הפעל או השבת את התכונה 'מצא את הנייד שלי'. היכנס לאתר האינטרנט 'מצא את הנייד שלי' (findmymobile.samsung.com) כדי לעקוב ולשלט במכשיר שאבד או נגנב.
- **יישומים לא מוכרים:** הגדר את המכשיר לאפשר התקנת יישומים ממקורות לא ידועים.
- **הצפן את המכשיר:** הצפן את מידע המכשיר על מנת למנוע מאחרים גישה אליו כאשר המכשיר אבד או נגנב. על מנת להשתמש במכשיר מוצפן, יש לבצע ביטול הצפנה של מידע המכשיר בכל הדלקה של המכשיר. ניתן להגדיר האם תבוטל הצפנת מידע המכשיר באופן אוטומטי או האם נדרש קוד ביטול נעילה. לא ניתן לגבות או לאחזר מידע מוצפן. במקרה של הזנת קוד שגוי מספר פעמים ברצף עד מגבלת הניסיונות המותרת, יבצע המכשיר איפוס להגדרות היצרן.
- **הצפן כרטיס SD:** הגדר את המכשיר להצפנת קבצים בכרטיס זיכרון.
- **אם תאפס את המכשיר להגדרות ברירת המחדל של היצרן כאשר הגדרה זו מופעלת,** המכשיר לא יוכל לקרוא את הקבצים המוצפנים. השבת הגדרה זו לפני איפוס המכשיר. 
- **הגדרות אבטחה אחרות:** קבע הגדרות אבטחה נוספות.

זיהוי טביעת אצבע

על מנת שזיהוי טביעת אצבע יפעל, מידע טביעת האצבע צריך להירשם ולהישמר במכשיר שלך. לאחר הרישום, ניתן להגדיר את המכשיר לשימוש בטביעת האצבע עבור המאפיינים הבאים:

- נעילת מסך
- כניסה לאינטרנט
- אמת Samsung Account
- ייתכן שתכונה זו לא תהיה זמינה, בהתאם לאזור או לספק השירות.
- זיהוי טביעת אצבע משתמש במאפיין של כל טביעת אצבע להגברת האבטחה של המכשיר שלך. הסבירות כי חיישן טביעת אצבע יבלבל בין שתי טביעות אצבע שונות הנה נמוכה מאוד. למרות זאת, במקרים נדירים בהם טביעות אצבע שונות הנן דומות החיישן עלול לזהות אותן כזהות.
- אם אתה משתמש בטביעת האצבע שלך כשיטה לנעילת מסך, לא תוכל להשתמש בטביעת האצבע כדי לשחרר את נעילת המסך לאחר שתפעיל את המכשיר מחדש. תוכל לבטל נעילת מכשיר בשימוש בתבנית, PIN או סיסמה המוגדרת על ידך בעת רישום טביעת אצבע.
- אם טביעת האצבע שלך אינה מזוהה, ושכחת את סיסמת הגיבוי שלך, עליך להעביר את המכשיר למרכז השירות של Samsung כדי לאפסו. לאחר מכן, תידרש לרשום מחדש את טביעות האצבע שלך וליצור סיסמת גיבוי חדשה.



לשיפור הזיהוי של טביעת האצבע

- כאשר אתה סורק את טביעות אצבעותיך במכשיר, שים לב לתנאים הבאים העשויים להשפיע על ביצועי התכונה:
- מקש הבית מכיל חיישן לזיהוי טביעת אצבע. ודא שמקש הבית לא נשרט או נפגם עקב מגע עם חפצי מתכת כגון מטבעות, מפתחות או שרשראות.
 - מגן המסך המסופק עם המכשיר עשוי לגרום לתקלות בחיישן זיהוי טביעות האצבע. הסר את מגן המסך לשיפור הרגישות בזיהוי טביעות אצבע.
 - ודא שאזור זיהוי טביעת האצבע נקי ויבש ושאצבעותיך נקיות.
 - ייתכן שהמכשיר לא יזהה טביעות אצבע כתוצאה מקמטים או צלקות.
 - המכשיר אינו מזהה טביעות של אצבעות קטנות או דקות.
 - אם אתה מכופף את האצבע או משתמש בקצה האצבע, ייתכן שהמכשיר לא יזהה את טביעות האצבע. ודא שאתה מכסה את מקש הבית כולו באצבעך.

- כדי לשפר את ביצועי הזיהוי, רשום טביעות אצבע של היד שבה אתה משתמש בתדירות הגבוהה ביותר לביצוע משימות במכשיר.
- בסביבות יבשות, עלול להיווצר במכשיר חשמל סטטי. הימנע משימוש בתכונה זו בסביבות יבשות, או בצע פריקה של חשמל סטטי לפני השימוש בתכונה על-ידי מגע בעצם מתכתי.

הכנסת טביעות אצבע

- 1 במסך ההגדרות, הקש על **נעילת מסך ואבטחה** ← **טביעות אצבע**.
- 2 שחרר את נעילת המסך באמצעות שיטת נעילת המסך שהוגדרה מראש.
אם לא הגדרת שיטת נעילה, צור אותה כעת.
- 3 הקש על **הוסף טביעת אצבע**.
- 4 לאחר שהמכשיר זיהה את האצבע שלך, הרם אותה והנח אותה שוב על מקש הבית.
חזור על פעולה זו על-ידי הזזת אצבעך מעלה או מטה, עד לרישום טביעת האצבע.
כאשר מופיע חלון קופץ נעילת טביעת אצבע, הקש על **הפעל** שתוכל להשתמש בטביעת אצבע לביטול נעילת המסך.

מחיקת טביעות אצבע

ניתן למחוק טביעות אצבע רשומות.

- 1 במסך ההגדרות, הקש על **נעילת מסך ואבטחה** ← **טביעות אצבע**.
- 2 שחרר את נעילת המסך באמצעות שיטת נעילת המסך שהוגדרה מראש.
- 3 הקש על **ערוך**.
- 4 סמן את טביעות האצבע שאתה רוצה למחוק את רישומן, והקש על **הסר**.

אימות סיסמה של Samsung Account

השתמש בטביעות אצבע כדי לאמת את הסיסמה של Samsung Account שלך. ניתן להשתמש בטביעת אצבע במקום להזין את הסיסמה שלך, לדוגמה, בעת רכישת תוכן מ-Galaxy Apps.

- 1 במסך ההגדרות, הקש על **נעילת מסך ואבטחה** ← **טביעות אצבע**.
- 2 שחרר את נעילת המסך באמצעות שיטת נעילת המסך שהוגדרה מראש.
- 3 הקש על המתג **אמת Samsung Account** כדי להפעילו.
- 4 היכנס ל-Samsung Account שלך.

שימוש בטביעות אצבע לצורך כניסה לחשבונות

באפשרותך להשתמש בטביעות אצבע כדי להיכנס לדפי אינטרנט התומכים בשמירת סיסמה.

תכונה זו זמינה רק עבור דפי אינטרנט שהגישה אליהם מתבצעת דרך יישום הדפדפן.



- 1 במסך ההגדרות, הקש על **נעילת מסך ואבטחה** ← **טביעות אצבע**.
- 2 שחרר את נעילת המסך באמצעות שיטת נעילת המסך שהוגדרה מראש.
- 3 הקש על המתג **כניסה לאינטרנט** כדי להפעילו.
- 4 פתח את דף האינטרנט שאליו אתה רוצה להיכנס באמצעות טביעת אצבע.
- 5 הזן את שם המשתמש והסיסמה שלך, ולאחר מכן הקש על לחצן הכניסה לדף האינטרנט.
- 6 סמן את האפשרות **היכנס באמצעות טביעות האצבעות שלך**, והקש על **זכור**.
תוכל להשתמש בטביעת האצבע שלך לאימות החשבון והסיסמה שלך כדי להיכנס לדף האינטרנט.

ביטול נעילת המסך באמצעות טביעות אצבע

תוכל לשחרר את נעילת המסך בעזרת טביעת האצבע שלך במקום להשתמש בתבנית נעילה, קוד PIN או סיסמה.

- 1 במסך ההגדרות, הקש על **נעילת מסך ואבטחה** ← **טביעות אצבע**.
- 2 שחרר את נעילת המסך באמצעות שיטת נעילת המסך שהוגדרה מראש.
- 3 הקש על המתג **ביטול נעילה עם טביעת אצבע** כדי להפעילו.
- 4 במסך הנעול, הנח את אצבעך על מקש הבית כדי לסרוק את טביעת האצבע שלך.

פרטיות ובטיחות

אפשרויות

שנה את הגדרות השמירה על פרטיות ובטיחות.

במסך ההגדרות, הקש על **פרטיות ובטיחות**.

- **מיקום:** שנה את הגדרות ההרשאות של פרטי המיקום.
- **הרשאות ליישומים:** צפה ברשימת תכונות ויישומים עם הרשאות להשתמש בהם. ניתן גם לערוך הגדרות הרשאות.
- **דווח פרטי אבחון:** הגדר את המכשיר לשלוח ל-Samsung מידע דיאגנוסטי ונתוני שימוש של המכשיר.
- **שלח הודעות SOS:** הגדר את המכשיר לשליחת הודעות עזרה על-ידי הקשה על מקש הפעלה/כיבוי שלוש פעמים. תוכל גם לשלוח לנמענים הקלטות קול עם ההודעה. למידע נוסף **שלח הודעות SOS** ראה.

שלח הודעות SOS

במקרה חירום, לחץ מהר שלוש פעמים על מקש ההפעלה/כיבוי. המכשיר ישלח הודעות לאנשי הקשר העיקריים. ההודעות יכללו את פרטי המיקום שלך.

1 במסך ההגדרות, הקש על **פרטיות ובטיחות** ← **שלח הודעות SOS**, ולאחר מכן הקש על המתג כדי להפעילו.

2 עקוב אחרי ההוראות על המסך כדי להוסיף אנשי קשר עיקריים, אם עדיין לא עשית זאת. כדי לשלוח הודעות עם הקלטות קוליות או תמונות, הקש על המתג **צרף הקלטת שמע או צרף תמונות** כדי להפעילו.

ייתכן שהאפשרות **צרף תמונות** לא תהיה זמינה בהתאם לאזור או לספק השירות.



הוספת אנשי קשר עיקריים

במסך ההגדרות, הקש על **פרטיות ובטיחות** ← **שלח הודעות SOS** ← **שלח הודעות אל** ← **הוספה**. הקש על **צור איש קשר** והזן את פרטי איש הקשר או הקש על **בחר מאנשי קשר** כדי להוסיף איש קשר קיים לאנשי הקשר העיקריים.

מצב קל

מצב קל מספק חוויית משתמש קלה יותר באמצעות שימוש בפריסת מסך פשוטה יותר ובסמלים גדולים יותר במסך הבית.

ייתכן שתכונות יישומים מסוימות לא יהיו זמינות במצב קל.



מעבר למצב קל

1 במסך ההגדרות, הקש על **מצב קל** ← **מצב קל**.



2 בחר יישומים תחת **יישומי מצב 'קל'** כדי להחיל את הפריסה הפשוטה יותר.

3 הקש על **בצע**.

חזרה למצב רגיל

החלק את אצבעך ימינה על מסך הבית והקש על **הגדרות** ← **מצב קל** ← **מצב רגיל** ← **בצע**.

ניהול קיצורי דרך

כדי להוסיף קיצור דרך ליישום במסך הבית, החלק ימינה, הקש על , ולאחר מכן בחר יישום.
כדי להוסיף קיצור דרך לאיש קשר במסך הבית, החלק שמאלה והקש על .
למחיקת קיצור דרך ממסך הבית, הקש על **ערוך** ובחר יישום או איש קשר עם .

נגישות

קבע את ההגדרות השונות לשיפור הנגישות למכשיר.

במסך ההגדרות, הקש על **נגישות**.

- **ראייה:** התאם אישית את ההגדרות כדי לשפר את הנגישות עבור משתמשים לקויי ראייה.
- **שמיעה:** התאם אישית את ההגדרות כדי לשפר את הנגישות עבור משתמשים לקויי שמיעה.
- **מיומנות ואינטראקציה:** התאם אישית את ההגדרות כדי לשפר את הנגישות עבור משתמשים בעלי מיומנות מופחתת.
- **נעילה בכיוונים:** שנה את הגדרות קומבינציית הכיוונים לביטול נעילת המסך.
- **גישה ישירה:** הגדר את המכשיר לפתוח תפריטי גישה נבחרים בעת לחיצה שלוש פעמים במהירות על מקש הבית.
- **תזכורת להתראות:** הגדר קבלת תזכורות להתראות שטרם בדקת במרווח הזמנים המוגדר.
- **קבלה וסיום של שיחות:** שנה את השיטה למענה או סיום שיחות.
- **נגיעה קלה:** הגדר את המכשיר לשלוט בשיחות נכנסות או בהתראות על-ידי הקשה על הלחצן במקום גרירתו.
- **נהל נגישות:** יצא או יבא את הגדרות הנגישות כדי לשתף אותן עם מכשירים אחרים.
- **שירותים:** הצג את שירותי הנגישות המותקנים במכשיר.

חשבונות

הוסף את חשבונות Samsung ו-Google שלך, או חשבונות אחרים, לסנכרן איתם.

הוספת חשבונות

לחלק מהיישומים שבהם נעשה שימוש במכשירך דרוש חשבון רשום. צור חשבונות משתמש להנאה מחוויית שימוש מיטבית במכשיר.

1 במסך ההגדרות, הקש על **חשבונות** ← **הוסף חשבון**.

2 בחר שירות חשבון.

3 פעל בהתאם להוראות המוצגות על המסך עד להשלמת הגדרת החשבון.

כדי לסנכרן תוכן עם החשבונות שלך, בחר חשבון ולאחר מכן בחר את הפריטים לסינכרון.

רישום חשבונות Samsung Account

לשימוש ב-Samsung apps מסוימים, דרוש לך Samsung Account. ב-Samsung Account שלך, תוכל לגבות או לשחזר נתונים שנשמרו במכשיר. רשום את ה-Samsung Account שלך עם המכשיר, לשימוש נוח בשירותי Samsung.

1 במסך ההגדרות, הקש על **חשבונות** ← **הוסף חשבון**.

2 הקש על **Samsung account**.

3 פעל בהתאם להוראות המוצגות על המסך עד להשלמת הגדרת החשבון.

לאחר הרישום של Samsung Account, תוכל להשתמש ביישומים שעבורם דרוש Samsung Account ללא צורך בהליך הכניסה.

הסרת חשבונות

במסך ההגדרות, הקש על **חשבונות**, בחר שם חשבון, בחר את החשבון שאותו ברצונך להסיר, ולאחר מכן הקש על **עוד** ← **הסר חשבון**.

גיבוי ואיפוס

שנה את ההגדרות לניהול הגדרות ונתונים.

במסך ההגדרות, הקש על **גיבוי ואיפוס**.

- **גיבוי הנתונים שלי:** גבה את המידע האישי שלך ואת נתוני היישומים לשרת של Samsung. ניתן גם להגדיר את המכשיר לגיבוי אוטומטי של נתונים.
- **שחזר:** שחזר את המידע האישי ונתוני היישומים שגובו לפני כן ב-Samsung Account שלך.
- **גיבוי הנתונים שלי:** הגדר את המכשיר לגיבוי הגדרות ונתוני יישומים בשרת Google.
- **חשבון גיבוי:** הגדר או ערוך חשבון גיבוי של Google.
- **שחזור אוטומטי:** הגדר את המכשיר לשחזור אוטומטי של ההגדרות ונתוני היישומים משרת Google לאחר שהיישומים מותקנים מחדש במכשיר.
- **הפעלה מחדש אוטומטית:** הגדר את המכשיר למיטוב והפעלה מחדש אוטומטיים בזמנים קבועים מראש, להשגת ביצועים מיטביים.
- **איפוס הגדרות:** החזר את המכשיר להגדרות ברירת המחדל של היצרן מבלי למחוק נתונים.
- **איפוס הגדרות הרשת:** החזר את הגדרות החיבור לרשת להגדרות ברירת המחדל של היצרן.
- **איפוס לנתוני יצרן:** אפס הגדרות לערכי ברירת מחדל של היצרן ומחק את כל הנתונים.

שפה ומקלדת

בחר שפות מכשיר ושנה הגדרות, כגון סוגי מקלדות וקלט קול. ייתכן שחלק מהאפשרויות לא יהיו זמינות, בהתאם לשפה שנבחרה.

במסך ההגדרות, הקש על **שפה ומקלדת**.

- **שפה:** בחר שפת תצוגה לכל התפריטים והיישומים.
- **מקלדת ברירת מחדל:** בחר את סוג המקלדת שיוגדר כברירת מחדל לקלט טקסט.
- **מקלדת של Samsung:** שנה את הגדרות מקלדת Samsung.
- **הקלדה קולית של Google:** שנה את הגדרות הקלט הקולי.
- **טקסט לדיבור:** שנה את הגדרות הטקסט לדיבור.
- **מהירות מצביע:** כוון את מהירות המצביע עבור העכבר או משטח העקיבה שמחובר למכשיר.

סוללה

הצג את המידע הנוגע לרמת הסוללה ושנה את אפשרויות החיסכון בחשמל.
במסך ההגדרות, הקש על **סוללה**.

זמן השימוש שנותר מראה את הזמן הנותר עד להתרוקנות הסוללה. זמן השימוש שנותר עשוי להשתנות בהתאם להגדרות המכשיר ותנאי הפעלה.



- **שימוש בסוללה:** הצג את כמות מתח הסוללה הנצרכת על-ידי המכשיר.
- **מצב חיסכון בחשמל:** הפעל את מצב החיסכון בחשמל, ושנה את ההגדרות עבור מצב חיסכון בחשמל. למידע נוסף **מצב חיסכון בחשמל** ראה.
- **מצב חיסכון מרבי בחשמל:** הארך את זמן ההמתנה וצמצם צריכת סוללה על-ידי הצגת פריסה פשוטה יותר והחלת גישה מוגבלת ליישום מסוים. למידע נוסף **מצב חיסכון מרבי בחשמל** ראה.
- **חיסכון בחשמל ביישומים:** חסוך בסוללה באמצעות ניהול היישומים. הצג רשימת יישומים הצורכים רמות גבוהות של אנרגיית סוללה.
- **אחוז על שורת המצב:** הגדר את המכשיר להצגת חיי הסוללה שנותרו.

אחסון

הצג מידע זיכרון עבור המכשיר.

במסך ההגדרות, הקש על **אחסון**.

הקיבולת הזמינה בפועל של הזיכרון הפנוי קטנה מהקיבולת המוצגת משום שמערכת ההפעלה ויישומי ברירת המחדל צורכים חלק מהזיכרון. הקיבולת הזמינה עשויה להשתנות בעת עדכון המכשיר.



תאריך ושעה

קבל גישה להגדרות הבאות ושנה אותן, כדי לקבוע כיצד התאריך והשעה מוצגים במכשיר. במסך ההגדרות, הקש על **תאריך ושעה**.



כאשר הסוללה מתרוקנת לחלוטין או בעת הוצאתה מהמכשיר, התאריך והשעה מתאפסים.

- **תאריך ושעה אוטומטיים:** עדכן באופן אוטומטי את התאריך והשעה בעת מעבר בין אזורי זמן שונים. כאשר תכונה זו מושבתת, באפשרותך להגדיר את התאריך, השעה ואזור הזמן באופן ידני.
- **תצוגת 24 שעות:** הצג את השעה בתבנית של 24 שעות.

מדריך למשתמש

עיין במידע עזרה כדי ללמוד כיצד להשתמש במכשיר וביישומים, או להגדיר הגדרות חשובות. במסך ההגדרות, הקש על **מדריך למשתמש**.

אודות המכשיר

גש לפרטי המכשיר, ערוך את שם המכשיר, או עדכן את תוכנת המכשיר. במסך ההגדרות, הקש על **אודות המכשיר**.

פתרון בעיות

לפני הפנייה למרכז שירות של Samsung, נסה את הפתרונות שלהלן. ייתכן שמצבים מסוימים לא יהיו רלוונטיים למכשיר שברשותך.

בעת הפעלת המכשיר שלך או בזמן שאתה משתמש במכשיר הוא מבקש ממך להזין את אחד מהקודים הבאים:

- סיסמה: כאשר התכונה של נעילת המכשיר מופעלת, עליך להזין את הסיסמה שהגדרת עבור המכשיר.
- PIN: בשימוש הראשון במכשיר או כאשר הדרישה לשימוש בקוד PIN מופעלת, עליך להזין את קוד ה-PIN שקיבלת עם כרטיס ה-SIM או ה-USIM שלך. באפשרותך להשבית תכונה זו על-ידי שימוש בתפריט של נעילת כרטיס ה-SIM.
- PUK: כרטיס ה-SIM או ה-USIM שלך חסום, בדרך כלל כתוצאה מהזנת קוד PIN שגוי מספר פעמים. עליך להזין את קוד ה-PUK שקיבלת מספק השירות שלך.
- PIN2: כאשר אתה ניגש לתפריט שמחייב קוד PIN2, עליך להזין את קוד ה-PIN2 שקיבלת עם כרטיס ה-SIM או ה-USIM שלך. למידע נוסף, פנה לספק השירות שלך.

המכשיר מציג הודעות שגיאה ביחס לרשת או לשירות

- כאשר אתה נמצא באזורים עם אותות חלשים או קליטה באיכות ירודה, ייתכן שהקליטה תאבד. עבור לאזור אחר ונסה שוב. בשעה שאתה עובר מאזור לאזור, ייתכן שהודעות שגיאה יופיעו שוב ושוב.
- אין באפשרותך לגשת לאפשרויות מסוימות ללא מנוי. למידע נוסף, פנה לספק השירות שלך.

לא ניתן להפעיל את המכשיר

כאשר הסוללה פרוקה לחלוטין, לא ניתן להפעיל את המכשיר. טען את הסוללה במלואה לפני הפעלת המכשיר.

מסך המגע מגיב באיטיות או באופן בלתי-תקין

- אם אתה מחבר למסך המגע מגן מסך או אביזרים אופציונליים, ייתכן שמסך המגע לא יפעל כראוי.
- אם אתה עוטה כפפות, אם ידיך אינן נקיות בשעה שאתה נוגע במסך המגע, או אם אתה מקיש על המסך באמצעות עצמים חדים או בקצה האצבע, מסך המגע עלול להתקלקל.
- מסך המגע עלול להתקלקל בתנאי לחות גבוהים או בעת חשיפה למים.
- הפעל מחדש את המכשיר לניקוי שגיאות תוכנה זמניות.
- ודא שתוכנת המכשיר מעודכנת לגרסה האחרונה.
- אם מסך המגע נשרט או נפגם, גש למרכז שירות של Samsung.

המכשיר קופא או נתקל בשגיאה קריטית

נסה את הפתרונות הבאים. אם הבעיה עדיין לא נפתרה, פנה למרכז שירות של Samsung.

הפעלה מחדש של המכשיר

אם המכשיר שלך קופא או נתקע, ייתכן שיהיה עליך לסגור יישומים או לכבות את המכשיר ולהפעיל אותו מחדש.

כפיית הפעלה מחדש

אם המכשיר שלך קופא או שאינו מגיב, לחץ והחזק את מקש ההפעלה/כיבוי ועל מקש החלשת עוצמת קול בו-זמנית למשך יותר מ-7 שניות כדי לבצע הפעלה מחדש.

איפוס המכשיר

אם השיטה הנ"ל אינה פותרת את הבעיה, בצע איפוס לנתוני היצרן.

במסך היישומים, הקש על הגדרות ← גיבוי ואיפוס ← איפוס לנתוני יצרן ← איפוס המכשיר ← מחק הכל. לפני ביצוע איפוס להגדרות היצרן, זכור להכין עותקי גיבוי של כל הנתונים החשובים השמורים במכשיר.

שיחות לא מתחברות

- ודא שאתה מחובר לרשת הסלולרית הנכונה.
- ודא שלא הגדרת הגבלת שיחות עבור מספר הטלפון שאליו אתה מחייג.
- ודא שלא הגדרת הגבלת שיחות עבור מספר הטלפון שממנו מתבצעת השיחה.

אנשים אחרים לא יכולים לשמוע אותך במהלך שיחה

- ודא שאינך מכסה את המיקרופון המובנה.
- ודא שהמיקרופון קרוב לפיך.
- אם אתה משתמש באוזניות, ודא שהן מחוברות כהלכה.

נשמעים הדי קול במהלך שיחה

כוון את עוצמת הקול על-ידי הקשה על מקש עוצמת הקול, או עבור לאזור אחר.

החיבור לרשת הסלולרית או לאינטרנט מתנתק לעתים קרובות, או שאיכות השמע ירודה

- ודא שאינך חוסם את האנטנה המובנית של המכשיר.
- כאשר אתה נמצא באזורים עם אותות חלשים או קליטה באיכות ירודה, ייתכן שהקליטה תאבד. ייתכן שאתה נתקל בבעיות קישוריות בשל בעיות בתחנת הבסיס של ספק השירות. עבור לאזור אחר ונסה שוב.
- בעת שימוש במכשיר תוך כדי תנועה, ייתכן ששירותי רשתות אלחוטיות יושבתו בשל בעיות ברשת של ספק השירות.

סמל הסוללה ריק

מפלס המתח בסוללה נמוך. טען את הסוללה.

הסוללה לא נטענת כהלכה (עבור מטענים באישור Samsung בלבד)

- ודא שהמטען מחובר כהלכה.
- בקר במרכז השירות של Samsung, והסדר את החלפת הסוללה.

הסוללה מתרוקנת מהר יותר מבעבר

- כאשר המכשיר או הסוללה נחשפים לטמפרטורות גבוהות מאוד או נמוכות מאוד, ייתכן שיעילות הטעינה תרד.
- צריכת מתח הסוללה עולה בעת שימוש בתכונות של העברת הודעות או ביישומים מסוימים, כגון משחקים או אינטרנט.
- הסוללה היא מוצר מתכלה, ויעילות הטעינה מתקצרת עם הזמן.

המכשיר מתחמם

- כאשר אתה משתמש ביישומים שמחייבים שימוש ביותר מתח או ביישומים שונים במכשיר במשך פרק זמן ממושך, ייתכן שהמכשיר ירגיש חם למגע. זוהי תופעה רגילה שאינה משפיעה על תוחלת החיים של המכשיר או על ביצועיו.
- אל תשתמש במכשיר, אם הוא מתחמם או מרגיש חם לזמן ממושך. אם המכשיר עדיין חם, פנה למרכז שירות של Samsung.

עם הפעלת המצלמה, מופיעות הודעות שגיאה

- למכשיר דרוש נפח זיכרון פנוי מספיק, כמו גם מתח סוללה, לתפעול יישום המצלמה. אם מופיעות הודעות שגיאה עם הפעלת המצלמה, נסה את הפתרונות הבאים:
- טען את הסוללה.
 - פנה מעט זיכרון על-ידי העברת קבצים למחשב או מחיקה של קבצים מן המכשיר.
 - הפעל את המכשיר מחדש. אם לאחר שניסית ליישם את הטיפים שלעיל אתה עדיין נתקל בבעיות עם יישום המצלמה, פנה למרכז שירות של Samsung.

איכות התמונה ירודה יותר מאשר בתצוגה המקדימה

- איכותן של תמונות עשויה להשתנות בהתאם לסביבת הצילום ולטכניקות הצילום שנעשה בהן שימוש.
- אם אתה מצלם תמונות באזורים חשוכים, בלילה, בתוך מבנים, עלול להופיע בתמונות רעש או שהתמונות לא יהיו ממוקדות.

עם פתיחת קבצי מולטימדיה מופיעות הודעות שגיאה

אם אתה מקבל הודעות שגיאה או שלא ניתן להפעיל קבצי מולטימדיה במכשיר, נסה את הפתרונות הבאים:

- פנה מעט זיכרון על-ידי העברת קבצים למחשב או מחיקה של קבצים מן המכשיר.
- ודא שקובץ המוסיקה לא מוגן באמצעות ניהול זכויות דיגיטליות (DRM). אם הקובץ מוגן באמצעות DRM, ודא שיש ברשותך את הרישיון או המפתח הנחוץ להפעלת הקובץ.
- ודא שתבניות הקבצים נתמכות במכשיר. אם תבנית קובץ, כגון DivX או AC3, אינה נתמכת, התקן יישום התומך בה. לבדיקת תבניות הקובץ הנתמכות במכשיר, בקר בכתובת www.samsung.com.
- המכשיר תומך בתמונות וסרטונים שצולמו באמצעות המכשיר עצמו. ייתכן שתמונות וסרטונים שצולמו באמצעות מכשירים אחרים לא יפעלו כהלכה.
- המכשיר תומך בקבצי מולטימדיה שמאושרים על-ידי ספק שירותי הרשת שלך, או ספקים של שירותים נוספים. ייתכן שתוכן מסוים שמופץ באינטרנט, כגון רינגטונים, סרטונים או טפטים, לא יפעל כהלכה.

לא מזוהה מכשיר Bluetooth אחר

- ודא שתכונת האלחוט Bluetooth במכשיר מופעלת.
- ודא שתכונת האלחוט Bluetooth במכשיר שאליו ברצונך להתחבר מופעלת.
- ודא שהמכשיר שלך ומכשיר ה-Bluetooth השני נמצאים בטווח המקסימלי של Bluetooth (10 מ').

אם הטיפים שלעיל לא פותרים את הבעיה, פנה למרכז שירות של Samsung.

לא נוצר חיבור בעת חיבור המכשיר למחשב

- ודא שכבל ה-USB שבו אתה משתמש תואם למכשיר.
- ודא שמותקן במחשב מנהל ההתקן המתאים ושהוא מעודכן.
- אם אתה משתמש ב-Windows XP, ודא שמותקן במחשב Windows XP Service Pack 3 ואילך.

המכשיר לא מצליח לאתר את מיקומך הנוכחי

ייתכן שאותות GPS נחסמים על-ידי מכשולים במקומות מסוימים, למשל בתוך מבנים. במקרים אלה, הגדר את המכשיר להשתמש ברשת Wi-Fi או ברשת סלולרית לאיתור מיקומך הנוכחי.

נתונים המאוחסנים במכשיר אבדו

תמיד צור עותקי גיבוי של כל הנתונים החשובים המאוחסנים במכשיר. אחרת, לא יהיה באפשרותך לשחזר נתונים אם הם נפגמים או אובדים. Samsung אינה אחראית לאובדן נתונים המאוחסנים במכשיר.

יש רווח קטן סביב החלק החיצוני של מארז המכשיר

- רווח זה הוא תכונת ייצור חיונית, וייתכנו תנועות או טלטולים קלים של רכיבים פנימיים.
- עם הזמן, החיכוך בין הרכיבים עלול להרחיב מעט את הרווח.

Copyright

Copyright © 2016 Samsung Electronics

מדריך זה מוגן במסגרת חוקים בינלאומיים לזכויות יוצרים.

אין לשכפל, להפיץ, לתרגם או להעביר כל חלק שהוא ממדריך זה בכל צורה או בכל אמצעי, אלקטרוני או מכני, לרבות צילום, הקלטה או אחסון בכל מערכת לאחסון ואחזור מידע, ללא קבלת רשות בכתב מראש מ-Samsung Electronics.

סימנים מסחריים

- SAMSUNG והסמל של SAMSUNG הם סימנים מסחריים רשומים של Samsung Electronics.
- Bluetooth® הוא סמל מסחרי רשום של Bluetooth SIG, Inc. בכל העולם.
- Wi-Fi®, Wi-Fi Protected Setup™, Wi-Fi Direct™, Wi-Fi CERTIFIED™, והלוגו של Wi-Fi הם סמלים מסחריים רשומים של ה-Wi-Fi Alliance.
- כל זכויות היוצרים והסימנים המסחריים האחרים הם רכוש של בעליהם בהתאמה.