

SAMSUNG

SM-T705
SM-T805

Bruksanvisning

Innehållsförteckning

Läs detta först

Komma igång

- 7 Förpackningens innehåll
- 8 Enhetslayout
- 11 Använda SIM- eller USIM-kortet
- 16 Använda ett minneskort
- 19 Slå på och av enheten
- 21 Låsa eller låsa upp skärmen

Grunder

- 22 Använda pekskärmen
- 25 Layout för hemskärm
- 28 Paneler för aviseringar och snabbinställningar
- 30 Öppna program
- 30 Installera eller avinstallera program
- 32 Ange text
- 35 Skärmbild
- 35 Mina filer
- 37 Energisparfunktion
- 38 Visa hjälpinformation

Nätverksanslutning

- 39 Mobildata
- 39 Wi-Fi
- 40 Download booster
- 41 Internetdelning
- 43 Internet

Rörelser och användningsfunktioner

- 44 Rörelser
- 45 Flera fönster
- 50 Verktygslåda
- 50 Öka pekskärmens känslighet

Personanpassning

- 51 Hantera hem- och programskärmarna
- 56 Ställa in bakgrund och ringsignaler
- 57 Ändra skärmläsningssätt
- 58 Fingerläsare
- 61 Sekretessläge
- 62 Flera användare
- 63 Överföra data från din gamla enhet
- 65 Konfigurera konton

Telefon

- 66 Ringa samtal
- 68 Ta emot samtal
- 69 Alternativ under samtal

Kontakter

- 72 Lägga till kontakter
- 73 Hantera kontakter

Meddelanden och e-post

- 76 Meddelanden
- 79 E-post

Kamera

- 81 Grundläggande fotografering
- 83 Fotograferingslägen
- 87 Kamerainställningar

Galleri

- 89 Visa foton eller videoklipp
- 91 Redigera foton eller videor
- 95 Galleriinställningar

Multimedia

- 96 Musik
- 99 Video

Användbara program och funktioner

- 102 Barnläge
- 104 S Finder
- 105 S Kalender
- 108 S Voice
- 110 Kalkylator
- 110 Klocka
- 111 Dropbox
- 112 Evernote
- 113 Flipboard
- 114 Hancm Office Viewer
- 115 NYTimes
- 116 Google-program

Ansluta till andra enheter

- 118 Bluetooth
- 120 Wi-Fi Direct
- 122 Snabbanslut
- 124 Sidsynkronisering
- 131 Screen Mirroring
- 133 Mobilutskrift

Enhets- och datahantering

- 134 Uppgradera enheten
- 135 Överföra filer mellan din enhet och en dator
- 136 Säkerhetskopiera och återställa data
- 137 Göra en dataåterställning

Inställningar

- 138 Om inställningarna
- 138 ANSLUTNING
- 143 ENHET
- 150 ALLMÄNT
- 156 PROGRAM

Bilaga

- 157 Felsökning
- 163 Ta bort batteriet

Läs detta först

Läs handboken noggrant innan du använder enheten så att du använder den på ett säkert och riktigt sätt.

- Beskrivningarna bygger på enhetens fabriksinställningar.
- Delar av innehållet kan skilja sig från din enhet beroende på region, tjänsteleverantör, modellspecifikationer och enhetens programvara.
- Innehåll (högkvalitativt innehåll) som kräver hög processor- och RAM-användning påverkar enhetens övergripande prestanda. Program som är kopplade till innehållet kanske inte fungerar som de ska beroende på enhetens specifikationer och den miljö de används i.
- Samsung ansvarar inte för prestandaproblem som orsakas av program som tillhandahålls av andra leverantörer än Samsung.
- Samsung är inte ansvarigt för prestandaproblem eller inkompatibilitet som orsakas av att användaren ändrar registerinställningar eller operativsystemets programvara. Om du försöker anpassa operativsystemet kan det göra att enheten inte fungerar som den ska eller att programmen inte fungerar som de ska.
- Programvara, ljudkällor, bakgrundsbilder, bilder och andra media som finns i enheten är licensierade för begränsad användning. Att extrahera och använda detta material för kommersiella syften eller andra syften utgör ett brott mot upphovsrättslagstiftningen. Användarna ansvarar helt för olaglig användning av media.
- Ytterligare kostnader kan tillkomma för datatjänster, till exempel snabbmeddelandehantering, överföring och nedladdning, automatisk synkronisering och användning av platstjänster, beroende på ditt dataabonnemang. För stora dataöverföringar rekommenderas användning av Wi-Fi-funktionen.
- Standardprogram som medföljer enheten uppdateras och kan utan förvarning sluta stödjas. Om du har frågor om ett program som medföljer enheten, ska du kontakta ett Samsung-servicecenter. Vad gäller användarinstallerade program ska du kontakta tjänsteleverantören.
- Ändringar i enhetens operativsystem eller installation av programvaror från inofficiella källor kan leda till att enheten inte fungerar på rätt sätt och till att data skadas eller förloras. Dessa åtgärder utgör överträdelser av ditt licensavtal för Samsung och gör garantin ogiltig.

Instruktionsikoner



Varning: Situationer som kan leda till att du skadar dig eller att andra skadar sig.



Var försiktig: Situationer som kan leda till skador på enheten eller annan utrustning.



Observera: Kommentarer, användningstips eller tilläggsinformation.

Komma igång

Förpackningens innehåll

Kontrollera att produktförpackningen innehåller följande föremål:

- Enhet.
- Snabbstartsguide.



- Vilka produkter som medföljer enheten och tillgängliga tillbehör kan variera beroende på region eller tjänsteleverantör.
- De medföljande produkterna är endast utformade för den här enheten och är kanske inte kompatibla med andra enheter.
- Utseende och specifikationer kan ändras utan föregående meddelande.
- Du kan köpa ytterligare tillbehör från din lokala Samsung-återförsäljare. Kontrollera att de är kompatibla med enheten före köpet.
- Tillgängligheten till tillbehör kan variera beroende på tillverkningsföretag. Mer information om tillgängliga tillbehör finns på Samsungs webbplats.

Enhetslayout

– Typ 1 (SM-T805):

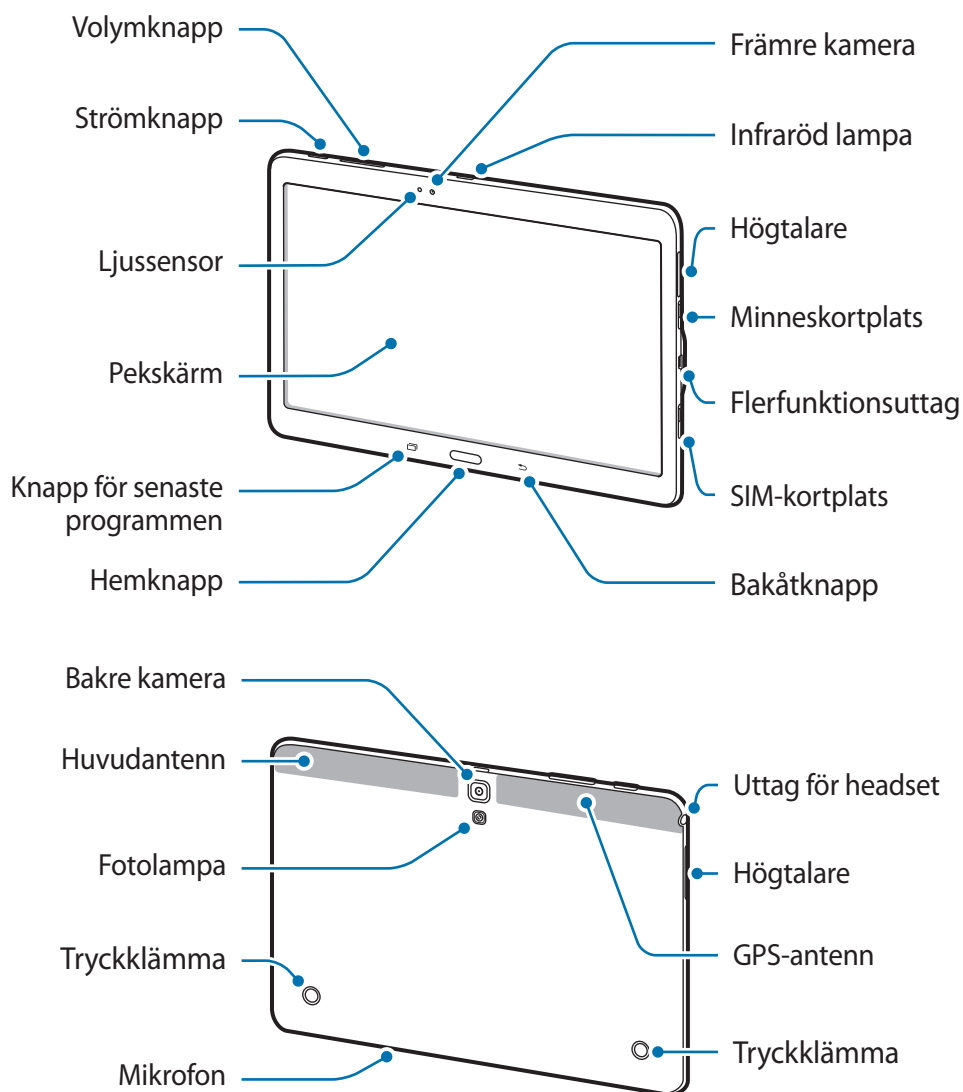



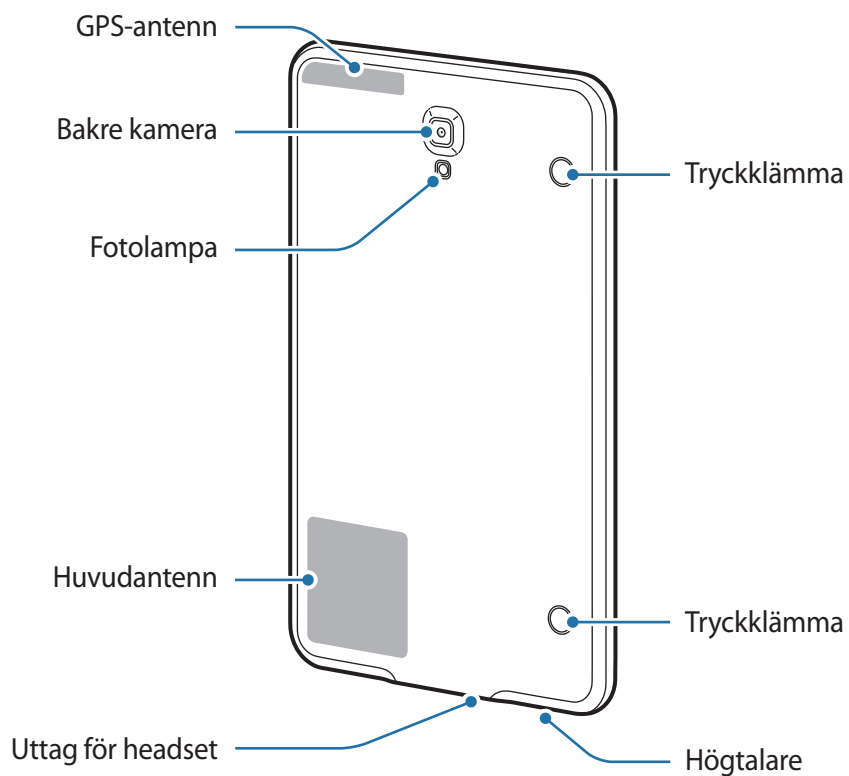
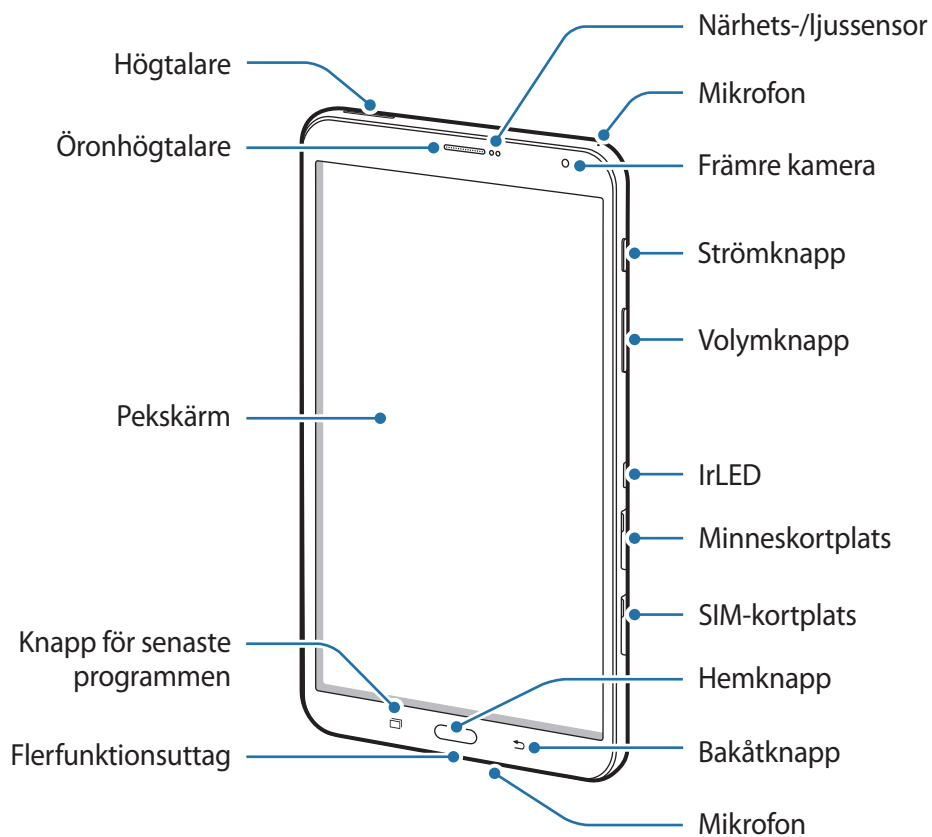

- **Typ 2 (SM-T705):**





- Täck inte över antennområdet med händerna eller andra föremål. Det kan leda till problem med anslutningen eller till att batteriet urladdas.
- Vi rekommenderar att ett skärmskydd som är godkänt av Samsung används. Icke godkända skärmskydd kan göra så att sensorerna inte fungerar som de ska.
- Låt inte vatten komma i kontakt med pekskärmen. Pekskaermen kan sluta fungera när det är fuktigt eller om den utsätts för vatten.

Knappar

Knapp	Funktion
 Ström	<ul style="list-style-type: none"> • Tryck och håll nedtryckt för att slå på eller av enheten. • Tryck för att slå på eller låsa skärmen.
 Senast använda program	<ul style="list-style-type: none"> • Tryck här för att öppna listan över de senast använda programmen. • Tryck och håll nedtryckt för att komma åt ytterligare alternativ för den aktuella skärmen.
 Hem	<ul style="list-style-type: none"> • Tryck för att slå på skärmen medan skärmen är låst. • Tryck här för att gå tillbaka till hemskärmen. • Tryck två gånger för att starta S Voice. • Tryck och håll nedtryckt för att starta Google.
 Åter	<ul style="list-style-type: none"> • Tryck här för att gå tillbaka till den föregående skärmen.
 Volym	<ul style="list-style-type: none"> • Tryck här för att justera enhetens volym.

Använda SIM- eller USIM-kortet

Sätta i SIM- eller USIM-kort

Sätt i det medföljande SIM- eller USIM-kortet från leverantören av mobiltelefon-tjänster.



- Endast microSIM-kort fungerar med enheten.
- Vissa LTE-tjänster kanske inte är tillgängliga beroende på tjänsteleverantör. Kontakta din tjänsteleverantör för mer information om tillgängliga tjänster.

- 1 Öppna luckan till SIM-kortplatsen.
- 2 Sätt i SIM- eller USIM-kortet med de guldfärgade kontakterna vända nedåt.
 - **Typ 1 (SM-T805):**

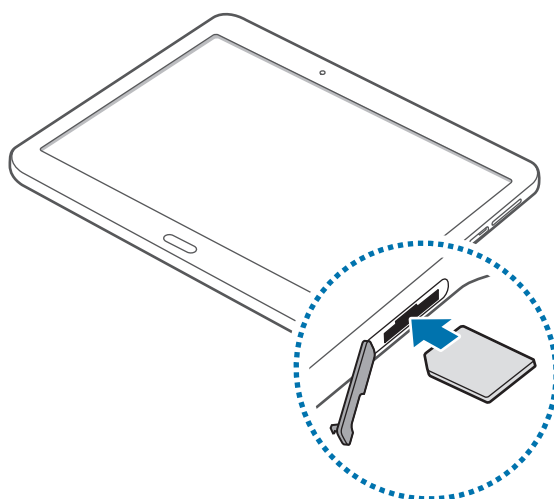

– Typ 2 (SM-T705):

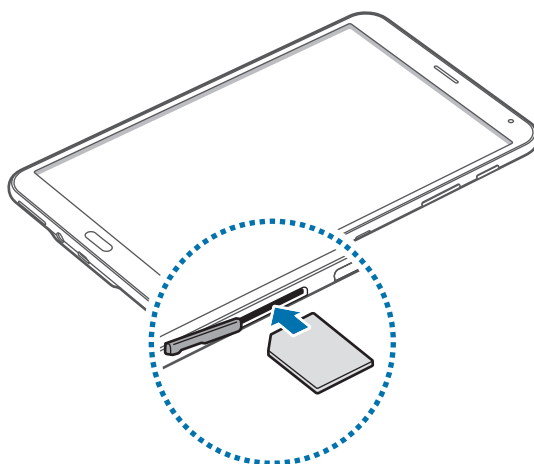

3 Tryck in SIM- eller USIM-kortet i SIM-kortplatsen tills det låses fast.



- Sätt inte i ett minneskort i SIM-kortplatsen. Om ett minneskort fastnar i SIM-kortplatsen, måste du ta med enheten till ett Samsung-servicecenter för att få minneskortet borttaget.
- Var försiktig så du inte tappar bort eller låter andra använda SIM- eller USIM-kortet. Samsung ansvarar inte för några skador eller besvär som orsakas av borttappade eller stulna kort.

4 Stäng locket till SIM-kortplatsen.

Ta ut SIM- eller USIM-kortet

- 1 Öppna luckan till SIM-kortplatsen.
- 2 Tryck på SIM- eller USIM-kortet med fingret och dra sedan ut det.
 - **Typ 1 (SM-T805):**

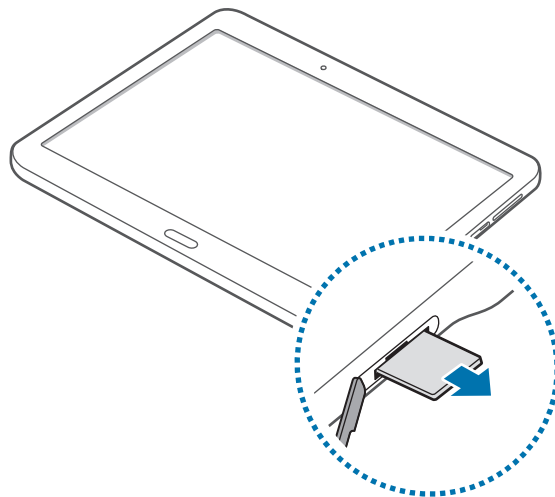

- **Typ 2 (SM-T705):**

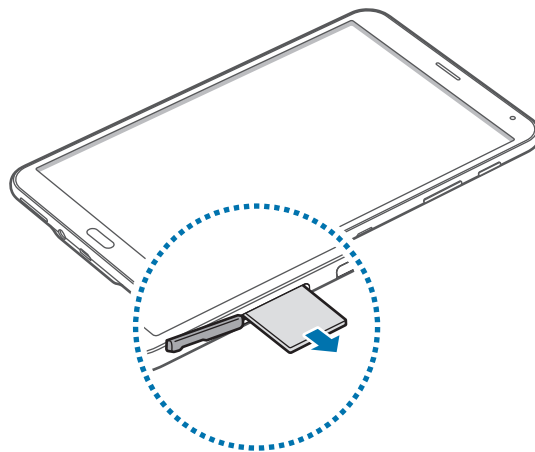

- 3 Stäng locket till SIM-kortplatsen.

Ladda batteriet

Använd laddaren för att ladda batteriet före den första användningen.



Använd bara laddare, batterier och kablar som är godkända av Samsung. Om du använder laddare eller kablar som inte är godkända kan batterierna explodera eller så kan enheten skadas.



- När batterinivån är låg visas batteriikonen som tom.
- Om batteriet laddas ur helt går det inte att slå på enheten direkt när laddaren ansluts. Låt ett helt urladdat batteri laddas i några minuter innan du försöker sätta på enheten.
- Om du använder flera program samtidigt, nätverksprogram eller program som kräver en anslutning till en annan enhet, töms batteriet snabbt. För att undvika fränkoppling från nätverket eller strömförlust under en dataöverföring ska du alltid använda dessa program när batteriet har laddats helt.

Anslut USB-kabeln till USB-strömadaptern och anslut sedan USB-kabeln till flerfunktionsuttaget.

- **Typ 1 (SM-T805):**

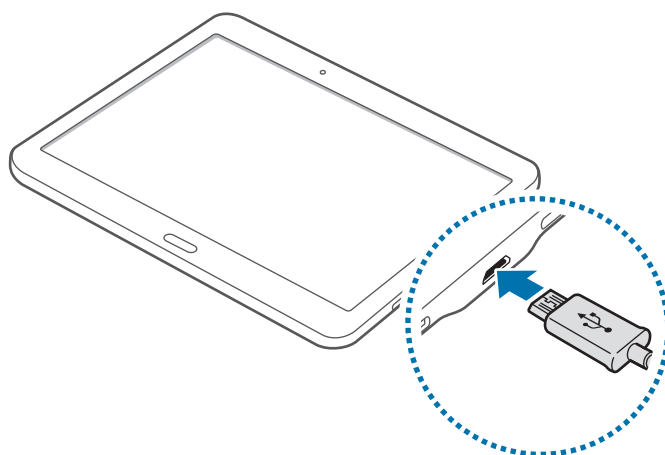

- Typ 2 (SM-T705):

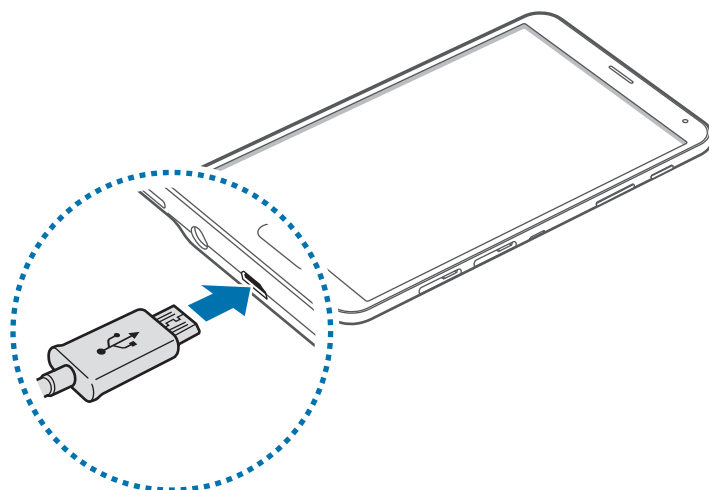

Om du ansluter laddaren på fel sätt kan allvarliga skador uppstå på enheten. Skador som orsakas av felaktig användning omfattas inte av garantin.



- Du kan använda enheten medan den laddas, men då kan det dröja längre innan batteriet blir fulladdat.
- Om strömkällan som enheten tar emot under laddning är instabil är det inte säkert att pekskärmen fungerar. Koppla bort laddaren från enheten, om det händer.
- Enheten kan bli varm när den laddas. Detta är normalt och bör inte påverka enhetens livslängd eller prestanda. Om batteriet blir varmare än vanligt kan laddaren sluta ladda.
- Ta med enheten och laddaren till ett av Samsungs servicecenter om den inte laddas korrekt.

När enheten har laddats fullt ska den kopplas bort från laddaren. Koppla först ur laddaren från enheten och koppla sedan ur den från eluttaget.



Koppla ur laddaren när den inte används för att spara energi. Laddaren har ingen strömbrytare, så du måste koppla ur laddaren från eluttaget när den inte används för att undvika att slösa med ström. Laddaren ska vara nära eluttaget under laddningen och lätt att komma åt under laddningen.

Minska batteriförbrukningen

Din enhet erbjuder alternativ som bidrar till att spara på batteriet. Genom att anpassa dessa alternativ och inaktivera funktionerna i bakgrunden kan du använda enheten längre mellan laddningarna:

- När du inte använder enheten växlar du till viloläge genom att trycka på strömknappen.
- Stäng program som inte används med uppgiftshanteraren.
- Inaktivera Bluetooth-funktionen.
- Inaktivera Wi-Fi-funktionen.
- Inaktivera automatisk synkronisering av program.
- Minska tiden för bakgrundsljus.
- Minska skärmens ljusstyrka.

Använda ett minneskort

Sätta i ett minneskort

Enheten hanterar minneskort med maximal kapacitet på 128 GB. Beroende på tillverkare och typ av minneskort kanske vissa minneskort inte är fullt kompatibla med din enhet.



- Vissa minneskort kanske inte är fullt kompatibla med enheten. Om du använder ett inkompatibelt kort kan enheten, minneskortet eller informationen på kortet skadas.
- Se till så att du sätter i minneskortet rättvänt.



- Enheten stöder FAT- och exFAT-filsystemen för minneskort. Om du sätter i ett kort som formaterats med ett annat filsystem uppmanas du av enheten att formatera om minneskortet.
- Om du ofta skriver och raderar data på kortet förkortas minneskortets livslängd.
- När du sätter i ett minneskort i enheten visas filkatalogen för minneskortet i mappen **Mina filer** → **SD-kort**.

- 1 Öppna luckan till minneskortplatsen.
- 2 Sätt i ett minneskort med de guldfärgade kontakterna vända nedåt.
 - **Typ 1 (SM-T805):**

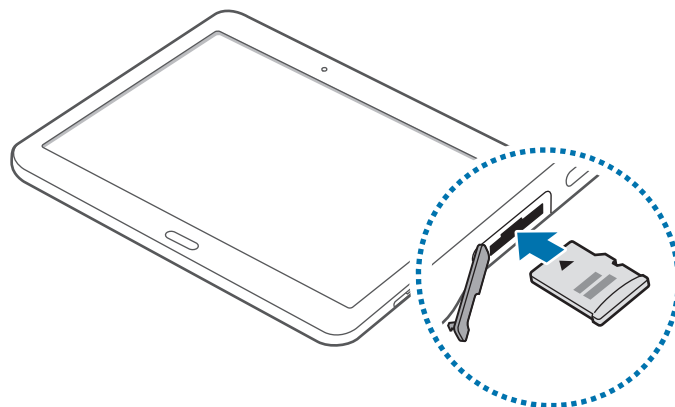

- **Typ 2 (SM-T705):**

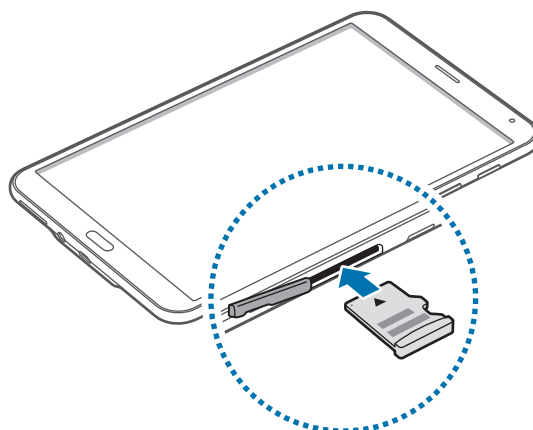

- 3 Tryck in minneskortet i minneskortplatsen tills det fastnar.
- 4 Stäng luckan till minneskortplatsen.

Ta ut minneskortet

Innan du tar ut minneskortet ska du avinstallera det så att det kan tas ut på ett säkert sätt. På hemskärmen trycker du lätt på  → **Inställningar** → **ALLMÄNT** → **Lagring** → **SD-kort** → **Avmontera**.

- 1 Öppna luckan till minneskortplatsen.
- 2 Tryck in minneskortet tills det kopplas loss från enheten och dra sedan ut det.
- 3 Stäng luckan till minneskortplatsen.



Ta inte ur ett minneskort när enheten överför eller öppnar information. Om du gör det kan det leda till att data förloras eller blir korrupt eller till att minneskortet eller enheten skadas. Samsung ansvarar inte för förluster som uppstår till följd av felaktig användning av skadade minneskort, inklusive dataförlust.

Formatera minneskortet

Ett minneskort som formaterats på en dator kanske inte är kompatibelt med enheten. Formatera minneskortet med enheten.

På hemskärmen trycker du lätt på  → **Inställningar** → **ALLMÄNT** → **Lagring** → **SD-kort** → **Formatera** → **FORMATERA**.



Tänk på att säkerhetskopiera viktiga data på enheten innan du formaterar minneskortet. Tillverkarens garanti omfattar inte dataförlust till följd av användarens egna åtgärder.

Slå på och av enheten

Håll strömknappen nedtryckt i några sekunder för att slå på enheten.

När du slår på enheten för första gången eller efter att du har återställt data ska du följa instruktionerna på skärmen för att konfigurera enheten.

Stäng av enheten genom att hålla strömknappen nedtryckt och tryck sedan lätt på **Stäng av**.

- **Typ 1 (SM-T805):**

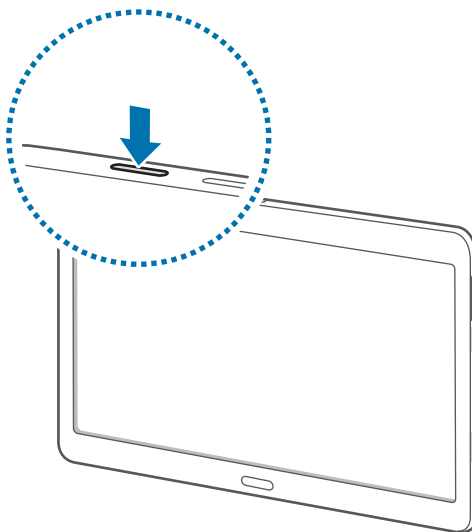

- **Typ 2 (SM-T705):**

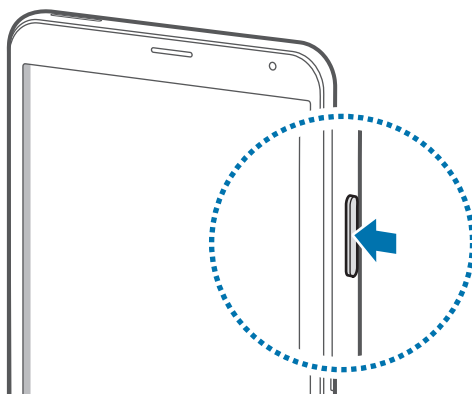

Följ alla angivna varningar och anvisningar från behörig personal när du befinner dig inom områden där trådlösa enheter inte får användas, till exempel i flygplan och på sjukhus.

Starta om enheten

Om enheten slutar svara ska du hålla strömknappen och volym ned-knappen nedtryckta samtidigt i mer än 7 sekunder för att starta om.

- **Typ 1 (SM-T805):**

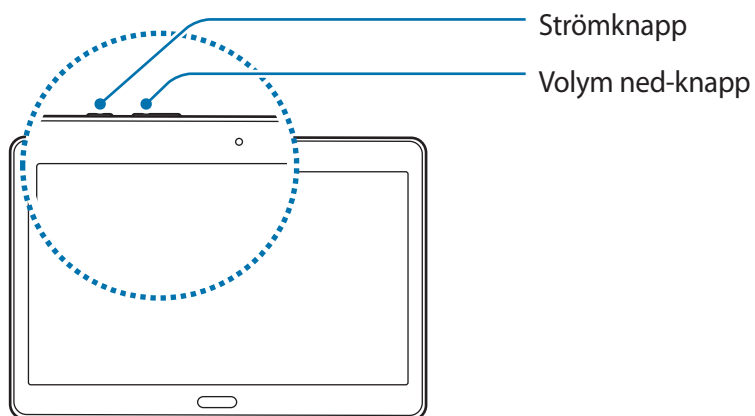

- **Typ 2 (SM-T705):**

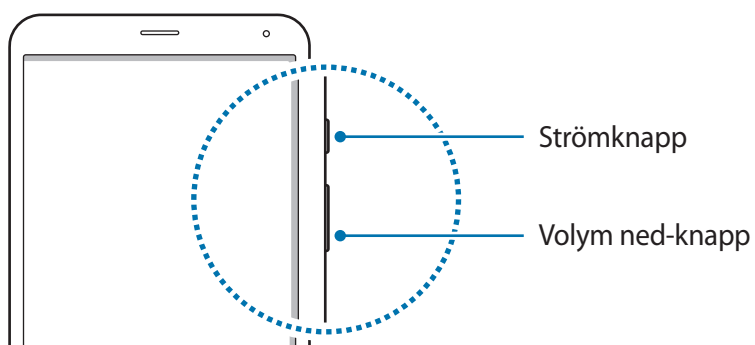

Låsa eller låsa upp skärmen

Om du trycker på strömknappen stängs skärmen av och låses. Skärmen stängs också av och försätts i låst läge automatiskt om enheten inte används under en angiven tid.

För att låsa upp skärmen ska du trycka på strömknappen eller hemknappen och snärta till med fingret i valfri riktning inom skärmområdet för upplåsning.

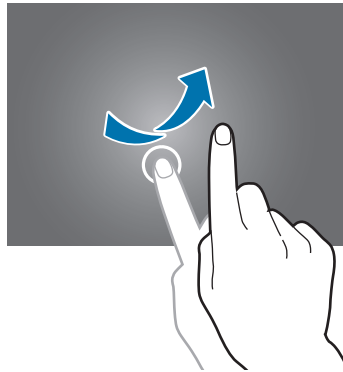

Du kan ändra upplåsningskoden för upplåsning av skärmen. Se [Ändra skärmlåsningssmetod](#) för mer information.

Grunder

Använda pekskärmen



- Låt inte pekskärmen komma i kontakt med andra elektroniska enheter. Elektrostatiska urladdningar kan göra att pekskärmen inte fungerar.
- För att undvika skada på pekskärmen får du inte trycka på den med något vasst föremål eller använda för mycket tryck mot den med fingertopparna.



- Enheten identifierar eventuellt inte tryckinmatningar nära skärmens kanter eftersom de är utanför området för tryckinmatning.
- Om du lämnar pekskärmen i viloläge under en längre tid kan det leda till inbrända bilder (ghosting). Stäng av pekskärmen när du inte använder enheten.
- Vi rekommenderar att du använder fingrarna när du använder pekskärmen.

Tryck lätt

Tryck lätt med ett finger för att öppna ett program, välja ett menyalternativ, trycka på en skärknapp eller ange ett tecken med tangentbordet på skärmen.

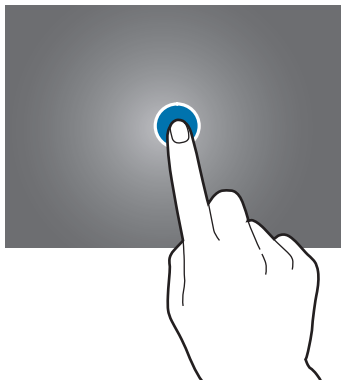

Tryck lätt och håll nedtryckt

Tryck lätt på ett objekt eller på skärmen och håll nedtryckt i mer än 2 sekunder för att öppna tillgängliga alternativ.

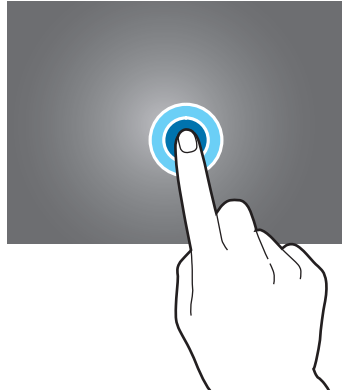

Dra

Om du vill flytta ett objekt trycker du lätt på det, håller det nedtryckt och drar det till önskad plats.

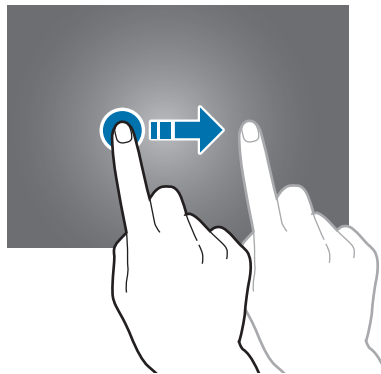

Dubbeltryck

Dubbeltryck på en webbsida eller bild för att zooma in. Dubbeltryck igen för att gå tillbaka.

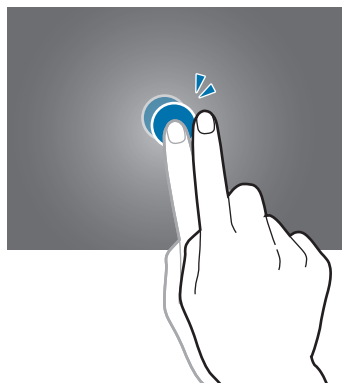

Snärta

Snärta åt vänster eller höger på hemskärmen eller programskärmen för att se en annan panel. Snärta uppåt eller nedåt för att bläddra igenom en webbsida eller en lista med objekt, exempelvis för kontakter.

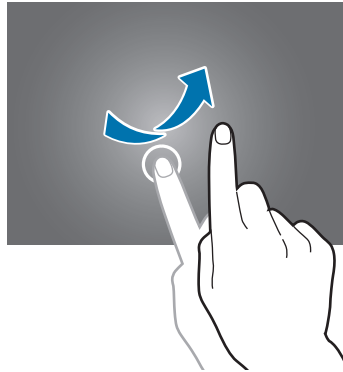

Föra ifrån och nypa ihop

För två fingrar ifrån varandra på en webbsida, karta eller bild för att zooma in en del. För dem närmare varandra för att zooma ut.

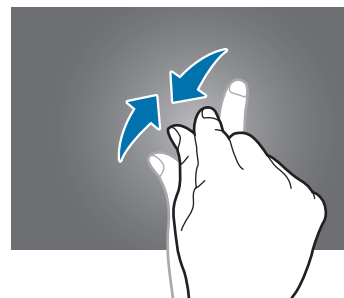
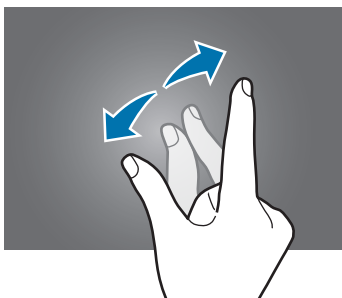

Layout för hemskärm

Hemskärm

Hemskärmen är startpunkten för att få tillgång till enhetens alla funktioner. På hemskärmen finns två olika typer av paneler. På den klassiska hemskärmen visas widgetar, genvägar till program med mera, och på innehållshemskärmen visas innehållswidgetar. Widgetar är små program som startar specifika programfunktioner för att ge dig information och bekväm åtkomst på din hemskärm.

Visa andra paneler genom att bläddra åt höger eller vänster, eller tryck på en skärmindikator längst ner på skärmen. Om du vill anpassa hemskärmen, går du till [Hantera den klassiska hemskärmen](#) eller [Hantera innehållshemskärmen](#).



<Klassisk hemskärm>

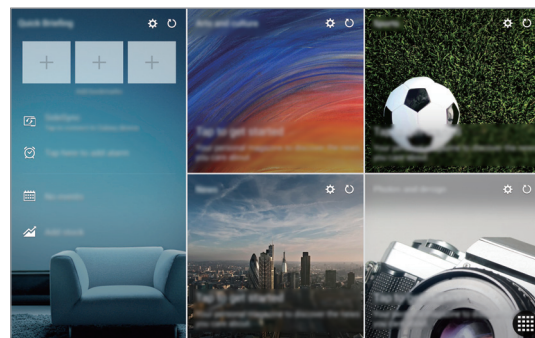

<Innehållshemskärm>



Hemskärmen kan ha olika utseende beroende på enhet.

Programskärmen

På programskärmen visas ikoner för alla program, inklusive alla nya program som har installerats. På hemskärmen trycker du lätt på  för att öppna programskärmen. Visa andra paneler genom att bläddra åt höger eller vänster, eller välj en skärmindikator längst ner på skärmen. Information om hur du anpassar programskärmen finns i [Hantera programskärmen](#).

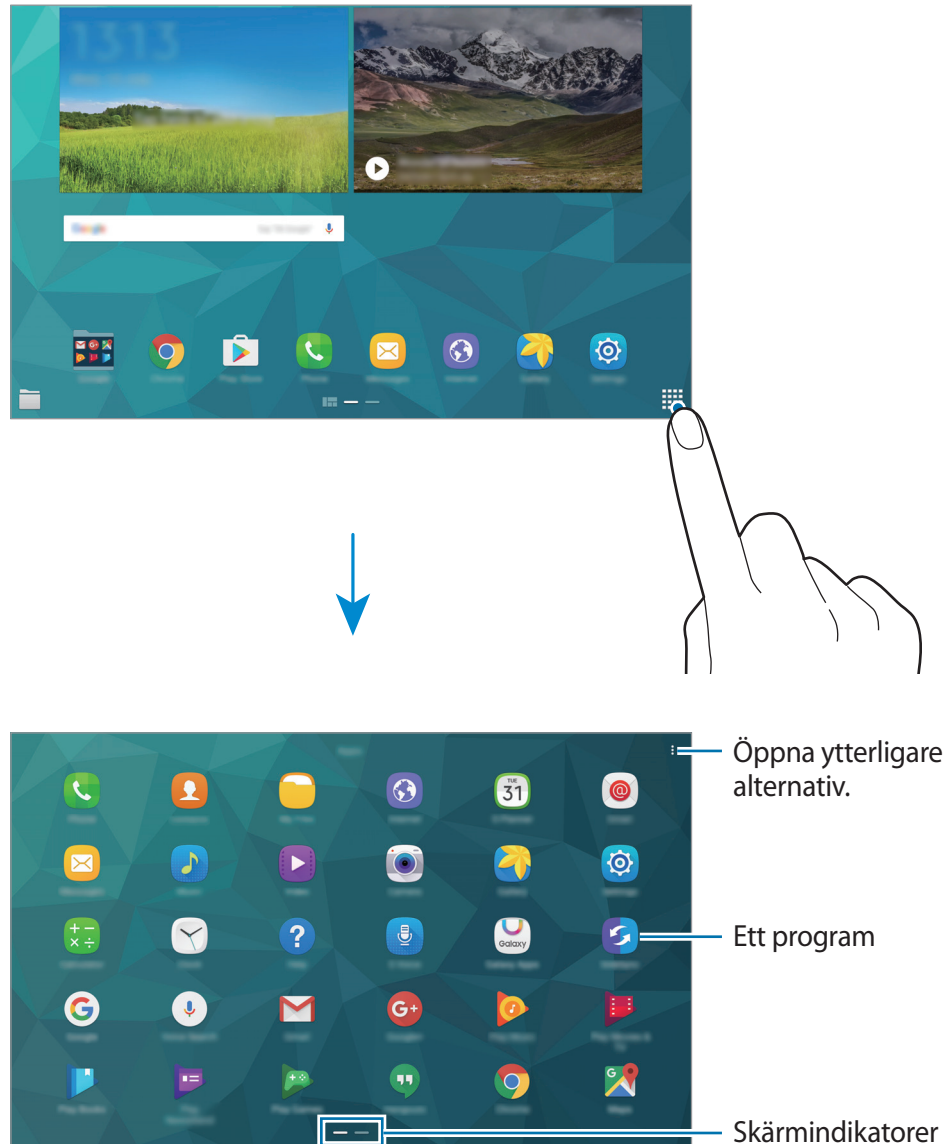





Indikatorikoner

Indikatorikoner visas på statusfältet längst upp på skärmen. Ikonerna som anges i tabellen nedan är de vanligast förekommande.



Statusfältet kanske inte visas längst upp på skärmen i vissa program. Visa statusfältet genom att dra nedåt från skärmens övre del.

Ikon	Betydelse
	Ingen signal
	Signalstyrka
	Roaming (utanför det vanliga nätets täckningsområde)
	GPRS-nät anslutet
	EDGE-nät anslutet
	UMTS-nät anslutet
	HSDPA-nät anslutet
	HSPA-nät anslutet
	LTE-nätverk anslutet
	Wi-Fi anslutet
	Bluetooth-funktion aktiverad
	GPS aktiverat
	Samtal pågår
	Missat samtal
	Smart viloläge aktiverat
	Nytt text- eller multimediediemeddelande
	Larm aktiverat

Ikon	Betydelse
	Tyst läge aktiverat
	Vibrationsläge aktiverat
	Flygläge aktiverat
	Ett fel inträffade eller åtgärd krävs
	Batteriets laddningsnivå

Paneler för aviseringar och snabbinställningar

Använda aviseringspanelen

När du tar emot nya aviseringar för meddelanden eller missade samtal, visas en indikatorikon i statusfältet. Se mer information om ikonerna genom att öppna aviseringspanelen och se detaljerna.



Öppna aviseringspanelen genom att dra statusfältet nedåt. Stäng aviseringspanelen genom att dra fältet uppåt från skärmens nedre del.

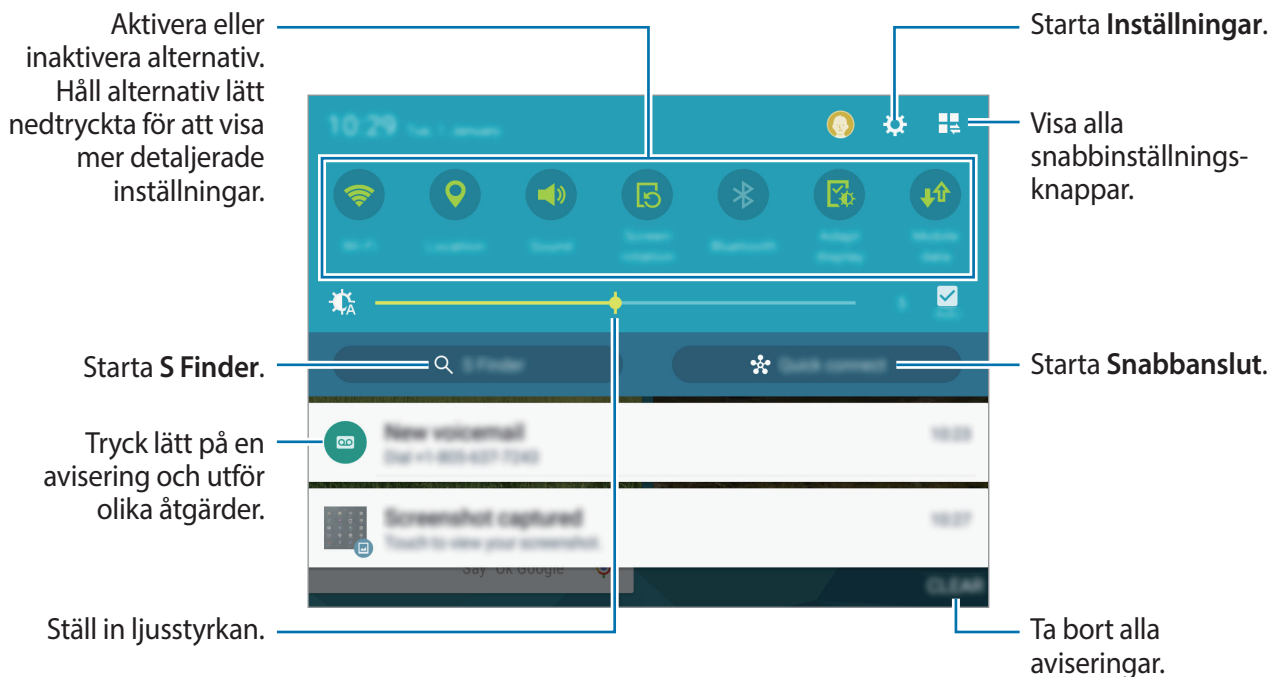

Du kan använda följande funktioner på aviseringspanelen.



Ordna om snabbinställningsknappar

Ordna om snabbinställningsknapparna på aviseringspanelen genom att trycka lätt på  → , hålla ner ett objekt och därefter dra objektet till en annan plats.

Använda panelen för snabbinställningar

Du kan aktivera eller inaktivera vissa funktioner på aviseringspanelen. Om du vill aktivera eller inaktivera fler funktioner öppnar du snabbinställningspanelen.

Öppna panelen för snabbinställningar genom att dra statusfältet nedåt med två fingrar. Du kan också trycka på  på aviseringspanelen. Stäng panelen för snabbinställningar genom att dra upp fältet från skärmens nedre del.

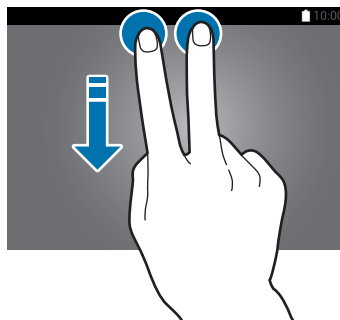



Öppna program

På hemskärmen eller programskärmen väljer du en programikon för att öppna programmet.

Öppna listan över nyligen använda program genom att trycka lätt på  och välja programikonen du vill öppna.

Stänga ett program

Tryck på  och dra en programikon åt vänster eller höger när du vill stänga programmet. Om du vill stänga alla program som körs trycker du på  → .

Installera eller avinstallera program

Galaxy Apps

Använd programmet för att köpa och hämta program.

Tryck lätt på **Galaxy Apps** på programskärmen.



Det här programmet kanske inte finns i alla regioner eller hos alla tjänsteleverantörer.

Installera program

Bläddra bland program efter kategori eller tryck lätt på **SÖK** för att söka efter ett nyckelord.

Välj ett program för att visa information om det. Hämta gratisprogram genom att trycka lätt på **INSTALLERA**. Köp och hämta program som kostar genom att trycka lätt på knappen som visar programmets pris.



Ändra inställningarna för automatisk uppdatering genom att trycka på  → **Inställningar** → **Uppdatera program automatiskt** och välja ett alternativ.

Play Butik

Använd programmet för att köpa och hämta program.

Tryck lätt på **Play Butik** på programskärmen.

Installera program

Bläddra bland program efter kategori eller sök efter program med hjälp av nyckelord.

Välj ett program för att visa information om det. Hämta gratisprogram genom att trycka lätt på **INSTALLERA**. Köp och hämta program som kostar genom att trycka lätt på priset och följa instruktionerna på skärmen.



Ändra inställningarna för automatisk uppdatering genom att trycka på  → **Inställningar** → **Uppdatera appar automatiskt** och välja ett alternativ.



Hämta föreslagna program

Du kan visa och hämta speciella program för Galaxy-enheter.

På den klassiska hemskärmen trycker du på widgeten **GALAXY Essentials** eller **GALAXY Gifts** och sedan på  bredvid ett program.

Hantera program

Avinstallera eller inaktivera program

Inaktivera standardprogram genom att öppna programskärmen och trycka på  → **Avinstallera/inaktivera program**.  visas på de program som du kan inaktivera. Välj ett program och tryck sedan lätt på **INAKTIVERA**.

Om du vill avinstallera hämtade program öppnar du programskärmen och trycker på  → **Hämtade program** → **Avinstallera**. Alternativt går du till programskärmen, trycker lätt på **Inställningar** → **PROGRAM** → **Programhanterare**, väljer ett program och trycker sedan på **AVINSTALLERA**.

Aktivera program

På programskärmen trycker du lätt på **⋮** → **Visa inaktiverade program**, väljer program och trycker sedan lätt på **SPARA**. Alternativt trycker du på **Inställningar** → **PROGRAM** → **Programhanterare** → **▼** → **Inaktiverat** på programskärmen, väljer ett program och trycker sedan på **AKTIVERA**.



- Dölja program: Dölj bara program på programskärmen. Du kan fortsätta att använda dolda program.
- Inaktivera program: Inaktivera valda standardprogram som inte kan avinstalleras från enheten. Du kan inte använda inaktiverade program.
- Avinstallera program: Avinstallera hämtade program.

Ange text

Tangentbordslayout

Ett tangentbord visas automatiskt när du anger text för att skicka meddelanden, skapa memon och annat.



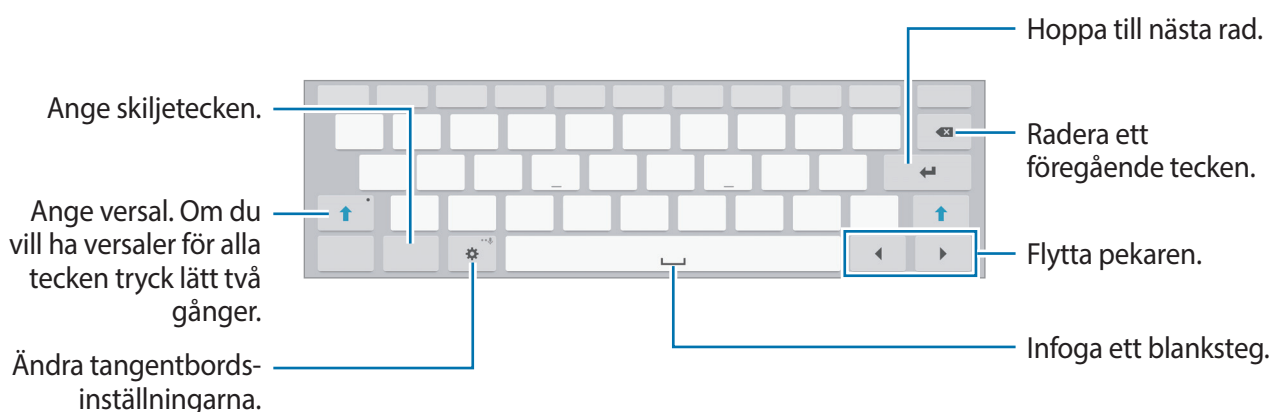

Textinmatning stöds inte på vissa språk. Du bör ändra inmatningsspråket till ett av de språk som stöds.



Ändra inmatningsspråket

Tryck lätt på  → **Välj inmatningsspråk** och välj sedan de språk du ska använda. Om du väljer två eller flera språk kan du växla mellan inmatningsspråk genom att dra mellanslagstangenten till vänster eller höger.

Använda ytterligare tangentbordsfunktioner

Tryck lätt på  och håll nedtryckt för att använda olika funktioner. Andra ikoner kan visas i stället för  beroende på vilken funktion som senast användes.

-  : Ange text med rösten.

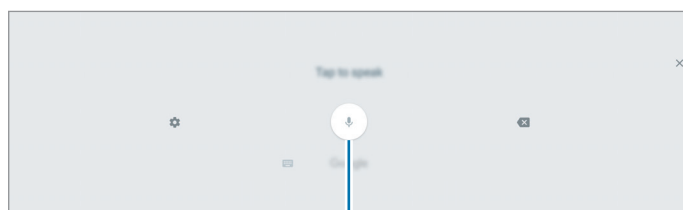

Starta och pausa
röstinmatning av
text.

-  : Växla till handskriftsläge.

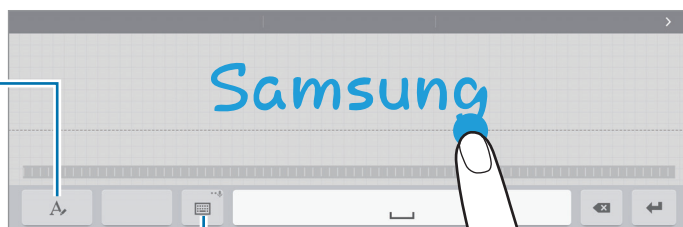





Växla mellan
sifferläge och
teckenläge.

Byt till
standardtangentbord.





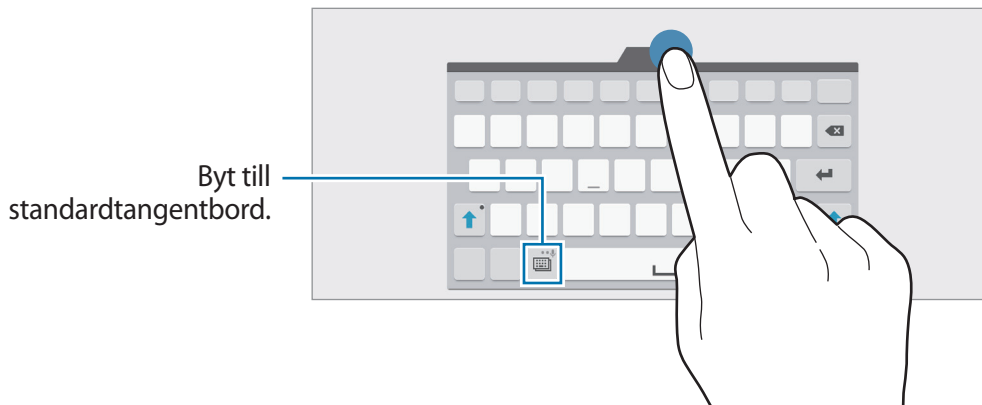

Den här funktionen kanske inte finns i alla regioner eller hos alla tjänsteleverantörer.

- : Lägg till ett objekt från urklipp.
- : Ändra tangentbordsinställningar.
- : Ange känslolöskoner.
- : Ändra tangentbordstyp. Du kan flytta tangentbordet till en annan plats genom att dra fliken.



Kopiera och klistra in

- 1 Håll ner texten.
- 2 Dra  eller  för att markera den önskade texten, eller tryck lätt på **Välj alla** för att markera all text.
- 3 Tryck lätt på **Kopiera** eller **Klipp ut**. Den markerade texten kopieras till urklipp.
- 4 Placera markören där texten ska infogas och tryck lätt på  → **Klistra in**. Klistra in text som du tidigare har kopierat genom att trycka lätt på  → **Urklipp** och välja texten.

Skärmbild

Ta en skärmbild medan du använder enheten.

Tryck på och håll in hemknappen och strömknappen samtidigt. Bilden sparas i mappen **Galleri** → **Album** → **Screenshots**. När du har tagit en skärmbild kan du redigera bilden och dela den med andra.

Du kan också ta skärmbilder med andra metoder. Se [Dra handflatan för skärmbild](#) för mer information.



Det går inte att ta en skärmbild vid användning av vissa program.

Mina filer

Om Mina filer

Använd programmet för att få åtkomst till olika filer som är lagrade på enheten eller på andra platser, t.ex. molnlagringstjänster.

Tryck lätt på **Mina filer** på programskärmen. Du kan också trycka på  på den klassiska hemskärmen.

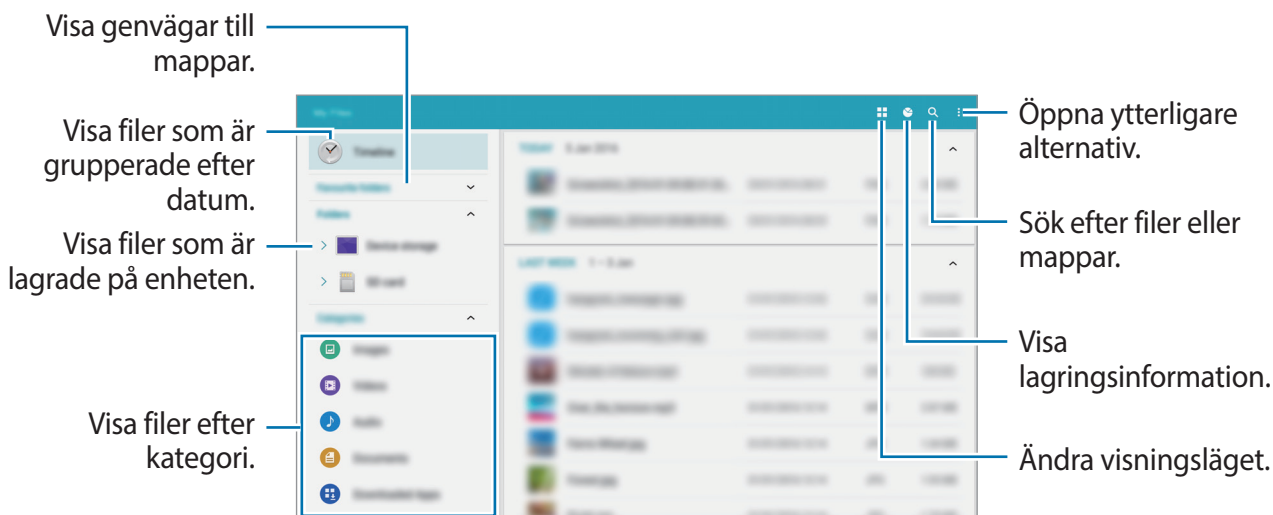

Tryck lätt på  och använd följande funktioner:

- **Välj:** Välj de filer eller mappar som alternativen ska användas på.
- **Ta bort:** Radera filer eller mappar.
- **Lägg till FTP:** Lägg till en FTP-servergenväg i **Mappar**.
- **Sök efter enheter i närheten:** Sök efter enheter med aktiverad mediedelning.
- **Displayalternativ:** Ändra alternativ för filvisning.











Visa filer

Tryck lätt på **Mina filer** på programskärmen.

Välj en mapp, tryck lätt på  och använd ett av följande alternativ:

- **Välj:** Välj de filer eller mappar som alternativen ska användas på.
- **Ta bort:** Radera filer eller mappar.
- **Sortera efter:** Sortera filer eller mappar.
- **Lägg till i Favoritmappar:** Lägga till en genväg till en mapp i **Favoritmappar**.
- **Lägg till genväg på hem:** Lägga till en genväg till en fil eller mapp på den klassiska hemskärmen.
- **Lägg till FTP:** Lägg till en FTP-servergenväg i **Mappar**.
- **Sök efter enheter i närheten:** Sök efter enheter med aktiverad mediedelning.
- **Displayalternativ:** Ändra alternativ för filvisning.

Tryck på en fil eller mapp och håll den nedtryckt och välj sedan något av följande alternativ:

-  : Dela filer med andra.
-  : Radera filer eller mappar.
-  : Flytta filer eller mappar till en annan mapp.
-  : Kopiera filer eller mappar till en annan mapp.
-  → **Gå till mapp:** Gå till mappen där den valda filen ligger.
-  → **Byt namn:** Ändra namn på en fil eller en mapp.
-  → **Lägg till i Favoritmappar:** Lägga till en genväg till en mapp i **Favoritmappar**.
-  → **Lägg till genväg på hem:** Lägga till en genväg till en fil eller mapp på den klassiska hemskärmen.
-  → **Zip:** Komprimera filer eller mappar och skapa en zip-fil.
-  → **Detaljer:** Visa fil- eller mappdetaljer.

Energisparfunktion

Energisparläge

Spara batteriladdning genom att begränsa enhetens funktioner.

På programskärmen trycker du på **Inställningar** → **ALLMÄNT** → **Energisparläge**, och trycker sedan på reglaget för **Energisparläge** för aktivera funktionen. Alternativt öppnar du snabbinställningspanelen och trycker lätt på **Energisparläge** för att aktivera det.

Välj bland följande alternativ:

- **Starta energisparläge:** Aktivera energisparläget automatiskt när den återstående batteriladdningen når den förinställda nivån.
- **Begränsa alla bakgrundsdata:** Hindra program som körs i bakgrunden från att använda en mobildataanslutning.

Ultraenergisparläge

Använd det här läget för att förlänga enhetens batteritid. I ultraenergisparläget utför enheten följande:

- Visar färger på skärmen i gråskalor.
- Begränsar tillgängliga program till endast nödvändiga och markerade program.
- Inaktiverar mobildataanslutningen när skärmen stängs av.
- Inaktiverar Wi-Fi- och Bluetooth-funktionerna.

På programskärmen trycker du på **Inställningar** → **ALLMÄNT** → **Energisparläge**, och trycker sedan på relaget för **Ultraenergisparläge** för aktivera funktionen. Alternativt öppnar du snabbinställningspanelen och trycker lätt på **U-energispar.** för att aktivera funktionen.

Om du vill lägga till ett program på hemskärmen trycker du på ⊕ och väljer ett program.

Ta bort ett program från hemskärmen genom att trycka lätt på ⋮ → **Ta bort**, välj ett program med ⊖ och sedan trycka lätt på **OK**.

Om du vill ändra inställningarna för Ultraenergisparläge t.ex. nätverksanslutning eller ljud, trycker du på ⋮ → **Inställningar**.

Om du vill inaktivera Ultraenergisparläge trycker du på ⋮ → **Inaktivera Ultraenergisparläge**.



Återstående användningstid visar återstående tid innan batteriladdningen tar slut. Användningstiden kan variera beroende på enhetsinställningarna och användningsförhållandena.

Visa hjälpinformation

Om du vill visa information om hur du använder enheten och programmen öppnar du programskärmen och trycker på **Hjälp**.

Om du vill visa hjälpinformation för ett program medan du använder det trycker du på **⋮ →** **Hjälp**.



Vissa program kanske inte har hjälpinformation.

Nätverksanslutning

Mobildata

Anslut enheten till ett mobilnätverk för att använda internet eller dela mediefiler med andra enheter. Se [Dataanvändning](#) för fler alternativ.

På programskärmen trycker du lätt på **Inställningar** → **ANSLUTNING** → **Dataanvändning**, och markerar sedan **Mobildata**. Alternativt öppnar du snabbinställningspanelen och trycker lätt på **Mobildata** för att aktivera funktionen.

Wi-Fi

Anslut enheten till ett Wi-Fi-nätverk för att använda internet eller dela mediefiler med andra enheter. Se [Wi-Fi](#) för fler alternativ.



- Din enhet använder en icke-harmoniserad frekvens och är avsedd att användas i alla europeiska länder. WLAN-funktionen kan användas i EU utan begränsningar inomhus, men inte utomhus.
- Stäng av Wi-Fi för att spara batteri när funktionen inte används.

- 1 På programskärmen trycker du på **Inställningar** → **ANSLUTNING** → **Wi-Fi**, och sedan på regelget för **Wi-Fi** för att aktivera funktionen.
- 2 Välj ett nätverk i listan med Wi-Fi-nätverk. Nätverk som kräver ett lösenord visas med en låsikon.
- 3 Tryck lätt på **ANSLUT**.



När enheten väl har anslutit till ett Wi-Fi-nätverk återansluter den till det varje gång det är tillgängligt utan att kräva ett lösenord.

För att förhindra att enheten ansluter till nätverket automatiskt markerar du det i nätverkslistan och trycker på **GLÖM**.

Lägga till Wi-Fi-nätverk

Om det önskade nätverket inte visas i listan över Wi-Fi-nätverk trycker du på **Lägg till Wi-Fi-nätverk** längst ned i listan. Ange nätverksnamnet i **Nätverks-SSID**, välj säkerhetstyp och ange lösenord om det inte är ett öppet nätverk och tryck lätt på **ANSLUT**.

Använda Smart network switch

Använd den här funktionen för att bibehålla en stabil nätverksanslutning när du bläddrar på webbsidor, hämtar innehåll och annat.

På programskärmen trycker du lätt på **Inställningar** → **ANSLUTNING** → **Wi-Fi**, och sedan markerar du **Smart nätverksbyte**. Enheten byter automatiskt från ett Wi-Fi-nätverk till ett mobilnätverk när det aktuella Wi-Fi-nätverket är svagt eller instabilt. När Wi-Fi-nätverkets signal blir stark, byter enheten tillbaka från mobilnätverket till Wi-Fi-nätverket.

Download booster

Använd den här funktionen för att snabba upp hämtning av stora filer genom att använda Wi-Fi och mobilnätverk samtidigt. En starkare Wi-Fi-signal ger högre hämtningshastighet.

På programskärmen trycker du på **Inställningar** → **ANSLUTNING** → **Download booster**, och sedan på reglaget för **Download booster** för att aktivera funktionen. Alternativt öppnar du snabbinställningspanelen och trycker lätt på **Downloadbooster** för att aktivera funktionen.



- Ytterligare avgifter kan tillkomma om du hämtar filer via ett mobilnätverk.
- När du hämtar stora filer kan enheten bli varm. Om enheten överstiger en fastställd övre temperaturgräns kommer funktionen att stängas av.
- Funktionens hastighet och prestanda kan påverkas negativt av instabila nätverkssignaler.
- Om Wi-Fi- och mobilnätverksanslutningarna har markant olika dataöverföringshastigheter använder enheten eventuellt bara den snabbaste anslutningen.
- Funktionen stöder Hypertext Transmission Protocol (HTTP) 1.1 och Hypertext Transmission Protocol Secure (HTTPS). Den här funktionen kan inte användas med andra protokoll såsom FTP.

Internetdelning

Om Internetdelning och mobil hotspot



Använd den här funktionen för att dela enhetens mobildataanslutning med datorer och andra enheter om det inte finns någon Internetanslutning tillgänglig. Anslut via Wi-Fi, USB eller Bluetooth.



Ytterligare avgifter kan tillkomma om du använder den här funktionen.

Använda mobil hotspot

Använd enheten som en mobil hotspot för att dela enhetens mobildataanslutning med andra enheter.

- 1 Tryck lätt på **Inställningar** → **ANSLUTNING** → **Internetdelning** → **Mobil hotspot**.
- 2 Tryck på reglaget för **Mobil hotspot** för att aktivera funktionen.
 -  visas i statusfältet. Andra enheter kan se din enhet i listan med Wi-Fi-nätverk.
 - Om du vill ange ett lösenord för mobil hotspot trycker du på  och anger säkerhetsnivån. Sedan anger du ett lösenord och trycker lätt på **SPARA**.
- 3 På den andra enhetens skärm ska du sedan söka efter och välja din enhet i listan med Wi-Fi-nätverk.
- 4 På den anslutna enheten använder du enhetens mobildataanslutning för att komma åt Internet.



Använda USB-internetdelning

Dela enhetens mobildataanslutning med andra enheter med hjälp av en USB-kabel.

- 1 Tryck lätt på **Inställningar** → **ANSLUTNING** → **Internetdelning** på programskärmen.
- 2 Anslut din enhet till datorn med en USB-kabel.
- 3 Markera **USB-internetdelning**.
 visas i statusfältet när en anslutning har upprättats mellan de båda enheterna.
- 4 På datorn använder du enhetens mobildataanslutning.

Använda Bluetooth-internetdelning

Dela enhetens mobildataanslutning med andra enheter via Bluetooth. Se till att datorn som du ansluter till stöder Bluetooth-funktionen.

- 1 Para ihop din enhet med den andra enheten via Bluetooth. Se [Para ihop med andra Bluetooth-enheter](#) för mer information.
- 2 På programskärmen på din enhet trycker du på **Inställningar** → **ANSLUTNING** → **Internetdelning**.
- 3 Markera **Bluetooth-internetdelning**.
- 4 Öppna Bluetooth-inställningsskärmen på den anslutna enheten och tryck lätt på  → **Internetåtkomst**.
 visas i statusfältet när en anslutning har upprättats mellan de båda enheterna.
- 5 På den anslutna enheten använder du enhetens mobildataanslutning för att komma åt Internet.



Anslutningsmetoden kan variera beroende på de berörda enheterna.

Internet

- 1 Tryck lätt på **Internet** på programskärmen.
- 2 Tryck lätt på adressfältet.
- 3 Ange webbadressen eller ett nyckelord och tryck sedan lätt på **Gå**. Sök på webben med rösten genom att trycka lätt på .

Visa verktygsfälten genom att dra nedåt en aning på skärmen med fingret.

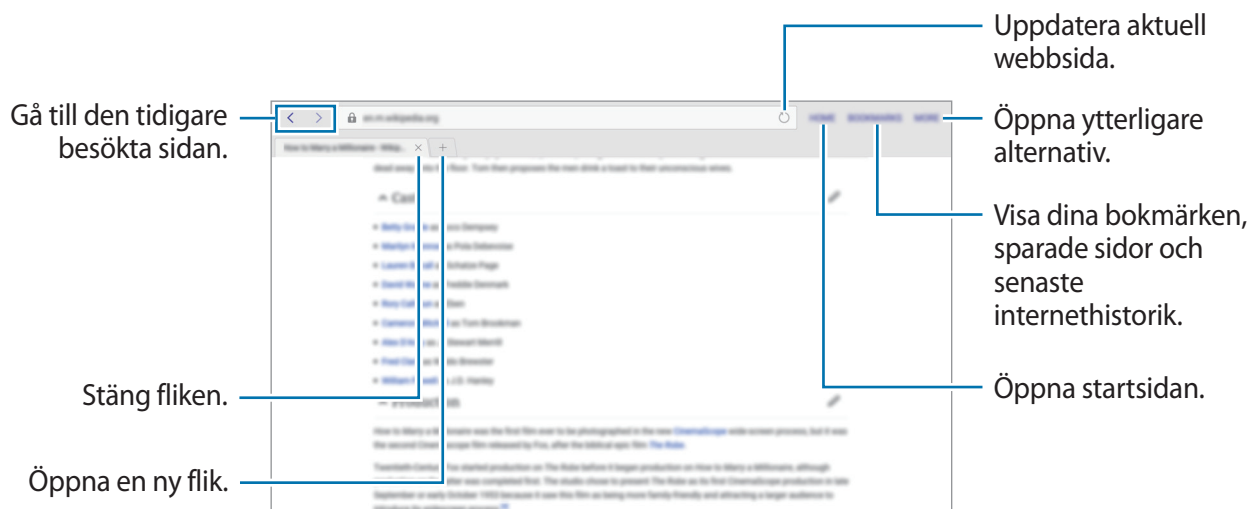

Rörelser och användningsfunktioner

Rörelser



Överdrivet skakande eller slag mot enheten kan resultera i oavsiktliga inmatningar. Kontrollera rörelserna.

Tyst

På programskärmen trycker du på **Inställningar** → **ENHET** → **Rörelser**, och sedan på reglaget för **Tyst** för att aktivera funktionen.

Håll handflatan på skärmen

Täck skärmen med handflatan för att tysta inkommande samtal eller alarm, eller för att pausa medieuppspelning.

Tryck lätt på **Tyst** → **Håll handflatan på skärmen**.

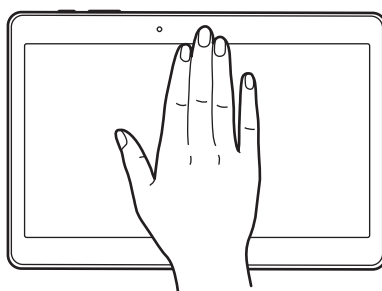

Dra handflatan för skärmbild

På programskärmen trycker du på **Inställningar** → **ENHET** → **Rörelser**, och sedan på reglaget för **Dra handflatan för skärmbild** för att aktivera funktionen.

Placera handens sida på skärmen och svep den över skärmen från höger till vänster eller tvärtom för att ta en skärmbild. Bilden sparas i mappen **Galleri** → **Album** → **Screenshots**. När du har tagit en skärmbild kan du redigera bilden och dela den med andra.



Det går inte att ta en skärmbild vid användning av vissa program.

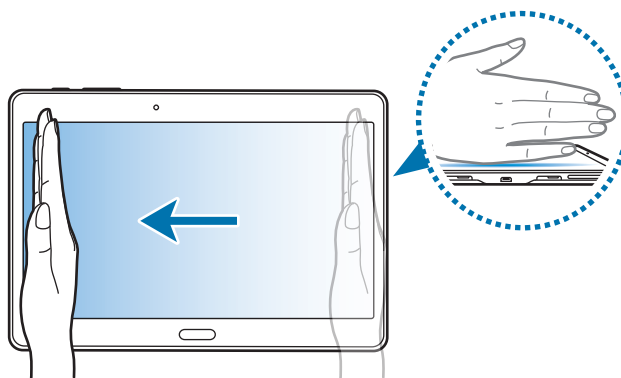

Flera fönster

Om Flera fönster

Använd den här funktionen för att köra två program samtidigt på skärmen. Du kan använda funktionen om du vill läsa e-post eller surfa på Internet samtidigt som du spelar upp en video.

Starta Flera fönster

- 1 På programskärmen trycker du på **Inställningar** → **ENHET** → **Flera fönster**, och sedan på reglaget för **Flera fönster** för att aktivera funktionen. Alternativt öppnar du snabbinställningspanelen och trycker lätt på **Flera fönster** för att aktivera funktionen.

- 2 Dra fingret från skärmens högra kant mot mitten för att öppna facket för Flera fönster. Eller tryck lätt på och håll ned ↺.

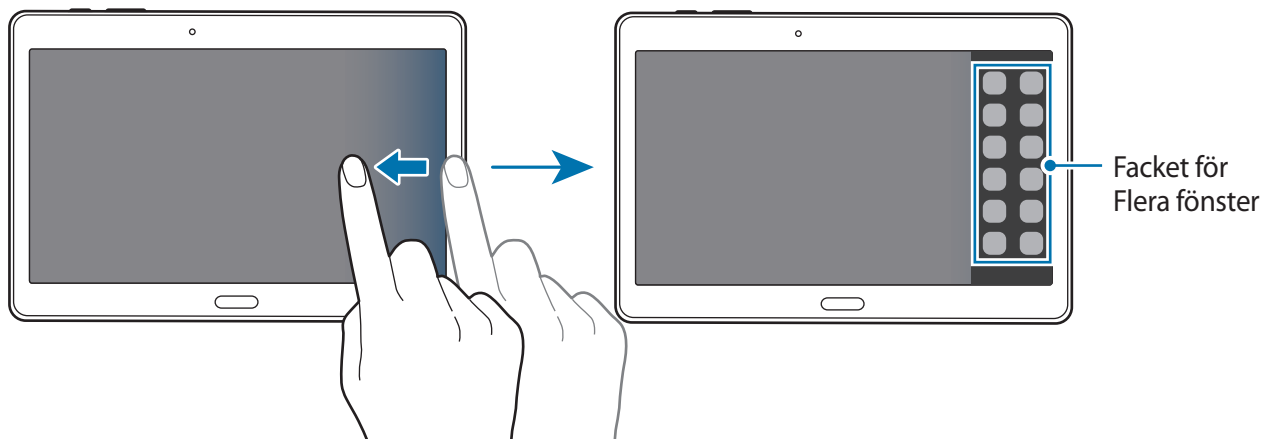

- 3 Tryck på en programikon och håll den nedtryckt för att starta den från facket för Flera fönster och dra den sedan till skärmen.

Släpp programikonen när skärmen blir blå.

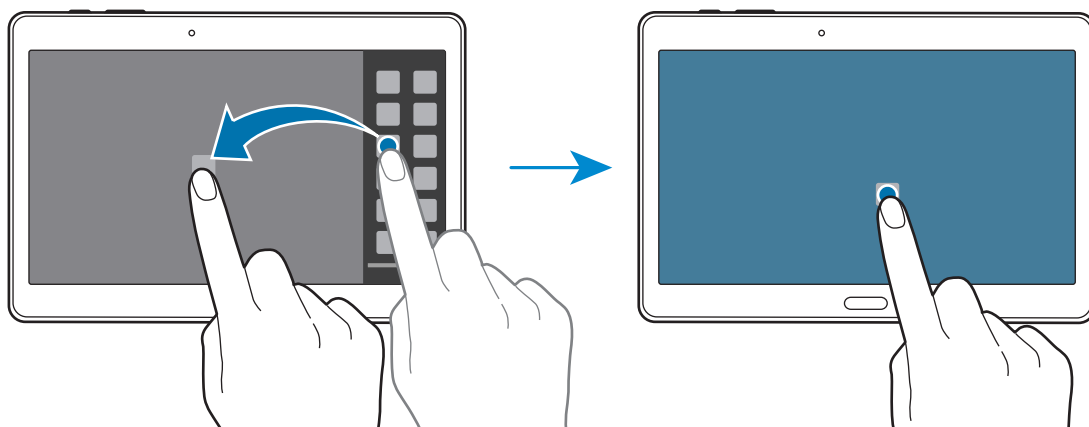

- 4 Håll fingret lätt nedtryckt på en annan programikon i facket och dra den till en ny plats. Programikoner som är markerade med ◀ kan startas samtidigt i separata fönster på skärmen.

Skapa en Flera fönster-kombination

Använd den här funktionen om du vill spara den aktuella kombinationen av program som körs samtidigt med funktionen Flera fönster.

- 1 Starta två program i Flera fönster med delad skärm.
- 2 Öppna facket för Flera fönster och tryck lätt på  → **Skapa**.

Flerfönsterkombinationen läggs till överst i facket för Flera fönster.

Om du vill ta bort flerfönsterkombinationer, öppnar du facket för flera fönster trycker på  → **Redigera**, väljer en flerfönsterkombination och trycker sedan på **OK**.

Justera fönsterstorlek

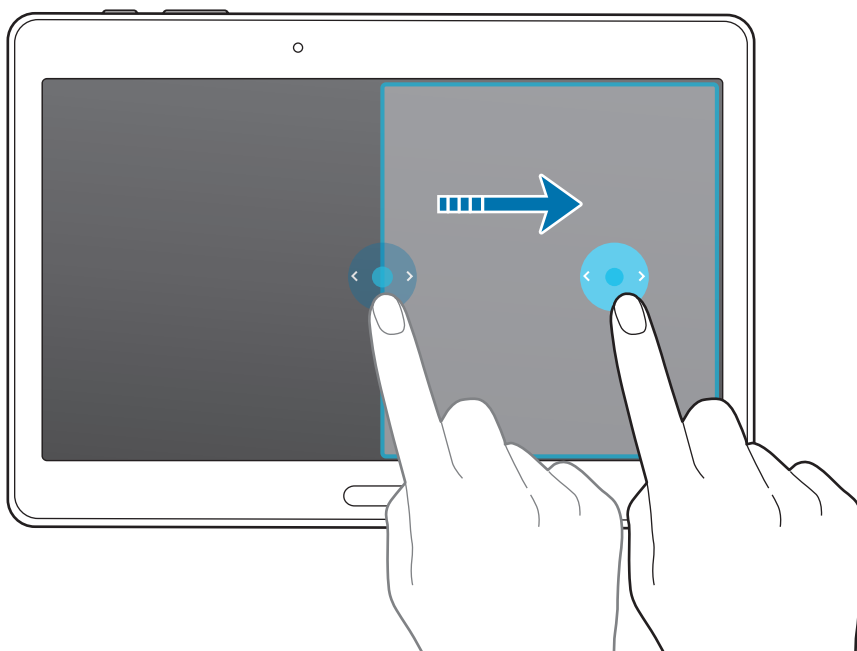

Dra cirkeln mellan programmets fönster åt vänster eller höger för att justera storleken på fönstren.



Använda alternativ för Flera fönster

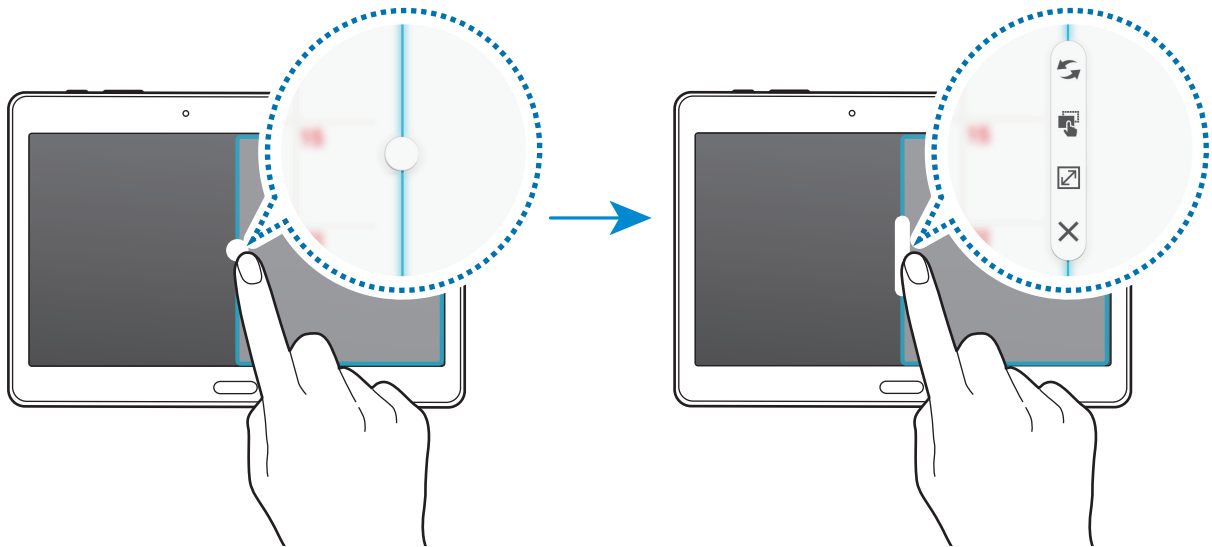

När du använder program i Flera fönster kan du markera ett programfönster. Då visas en blå ram kring programfönstret. Tryck på cirkeln mellan programfönstren så visas följande alternativ:



-  : Byt plats på program för Flera fönster.
-  : Dra och släpp text eller kopierade bilder från ett fönster till ett annat. Håll ett objekt lätt nedtryckt i det valda fönstret och dra det till en plats i ett annat fönster.



Vissa program stöder eventuellt inte den här funktionen.

-  : Öppna fönstret helt.
-  : Stäng programmet.

Sortera om program i facket för Flera fönster

Du kan sortera om programmen i facket för Flera fönster.

- 1 På programskärmen trycker du på **Inställningar** → **ENHET** → **Flera fönster**, och sedan på reglaget för **Flera fönster** för att aktivera funktionen. Alternativt öppnar du snabbinställningspanelen och trycker lätt på **Flera fönster** för att aktivera funktionen.
- 2 Öppna facket för Flera fönster och tryck lätt på  → **Redigera**.
Enheten visar de program som är tillgängliga för användning i facket för Flera fönster.

3 Tryck lätt på och håll ett program nedtryckt och dra det till facket för Flera fönster.

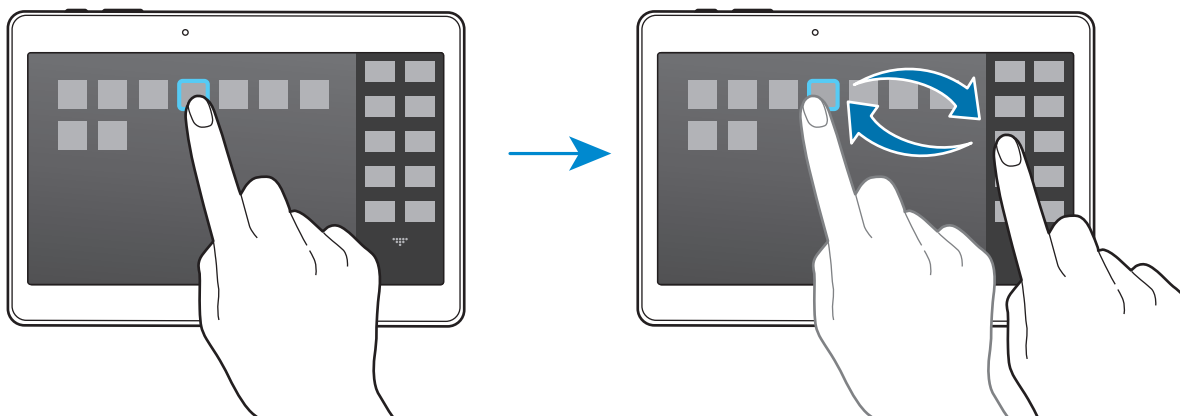

4 Tryck lätt på **Klar**.

Verktyglåda

Du kan på ett enkelt sätt starta olika program från verktyglådan medan du använder andra program.

På programskärmen trycker du på **Inställningar** → **ENHET** → **Verktyglåda**, och trycker sedan på reglaget för **Verktyglåda** för att aktivera funktionen. Alternativt kan du öppna snabbinställningspanelen och trycka lätt på **Verktyglåda** för att aktivera funktionen. ●●● visas på skärmen.

Om du vill starta ett program trycker du lätt på ●●● och väljer ett program.

Om du vill flytta verktyglådan trycker du på ●●● och drar den till en ny plats.

Om du vill ändra programmen i verktyglådan trycker du på och håller nedtryckt ●●●, och drar den sedan till **Redigera**.

Om du vill dölja verktyglådan håller du ●●● nedtryckt, och sedan drar du den till **Ta bort**.

Öka pekskärmens känslighet

Använd den här funktionen för att använda skärmen när du har handskar på dig.

På programskärmen trycker du på **Inställningar** → **ENHET** → **Display** och markerar sedan **Öka tryckkänsligheten**. Alternativt öppnar du snabbinställningspanelen och trycker lätt på **Tryckkänslighet** för att aktivera funktionen.



- Använd läderhandskar för bättre identifiering när du trycker på skärmen. Andra typer av material kanske inte identifieras.
- För bästa resultat, tryck lätt med en fast rörelse när du har handskar på dig.

Personanpassning

Hantera hem- och programskärmarna

Hantera den klassiska hemskärmen

Lägga till objekt

Håll ett program eller en mapp från programskärmen nedtryckt och dra sedan programmet eller mappen till den klassiska hemskärmen.

Lägg till widgetar genom att öppna den klassiska hemskärmen, trycka på och hålla nedtryckt på ett tomt område, trycka på **Widgetar**, hålla en widget nedtryckt och sedan dra den till den klassiska hemskärmen.

Flytta och ta bort ett objekt

Håll ett objekt på den klassiska hemskärmen nedtryckt och dra det till en ny plats.

Om du vill flytta objektet till en annan panel drar du det till sidan på skärmen.

Ta bort ett objekt genom att hålla objektet lätt nedtryckt. Dra det sedan till **Ta bort** som visas högst upp på skärmen.

Skapa en mapp

- 1 Håll ett program på den klassiska hemskärmen nedtryckt och dra det sedan till **Skapa mapp** som visas högst upp på skärmen.
- 2 Ange ett mappnamn.
- 3 Tryck lätt på **+**, välj programmen som ska flyttas till mappen och tryck sedan lätt på **SPARA**.

Hantera mappar

Om du vill byta namn på en mapp väljer du den och trycker sedan på det befintliga namnet. Skriv in ett nytt namn på mappen och tryck på **Klar**.

Om du vill byta färg på en mapp, väljer du den, trycker på  och väljer sedan en färg.

Om du vill flytta fler program till en mapp, trycker du på programmet och håller det nedtryckt och drar det sedan till mappen.

Om du vill flytta ett program från en mapp, väljer du mappen, trycker på programmet och håller det nedtryckt och drar det sedan till den nya platsen.

Hantera paneler

Lägg till, flytta eller ta bort en panel genom att trycka och hålla nedtryckt på ett tomt område på den klassiska hemskärmen.

Lägg till en panel genom att bläddra åt vänster tills du kommer till den sista sidan och tryck sedan lätt på .

Flytta en panel genom att hålla en panelförhandsgranskning lätt nedtryckt och sedan dra den till en ny plats.

Ta bort en panel genom att hålla en panelförhandsgranskning lätt nedtryckt och sedan dra den till **Ta bort** högst upp på skärmen.

Ange en panel som främsta klassiska hemskärm genom att trycka på .

Hantera innehållshemskärmen

På innehållshemskärmen visas innehållswidgetar. Du kan öppna ett program direkt genom att välja en innehållswidget på innehållshemskärmen.

Lägga till en widget eller panel

- 1 Nyp ihop fingrarna på innehållshemskärmen.
- 2 På widgetskärmen väljer du en panel som ska redigeras eller trycker lätt på **+** för att skapa en ny panel (1). Välj widgetar som ska läggas till på panelen längst ned på skärmen (2).

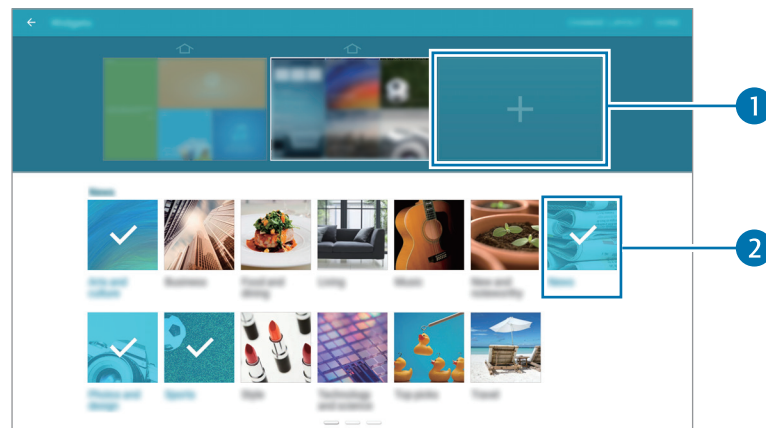

Bläddra åt vänster eller höger i fönstret längst ned på skärmen så visas fler widgetar.

- 3 Tryck lätt på **KLAR**.

Ändra storlek på en widget

- 1 Gå till innehållshemskärmen och håll ned en widget som du vill ändra storlek på.
- 2 Ändra storleken på widgeten genom att dra i ramen.

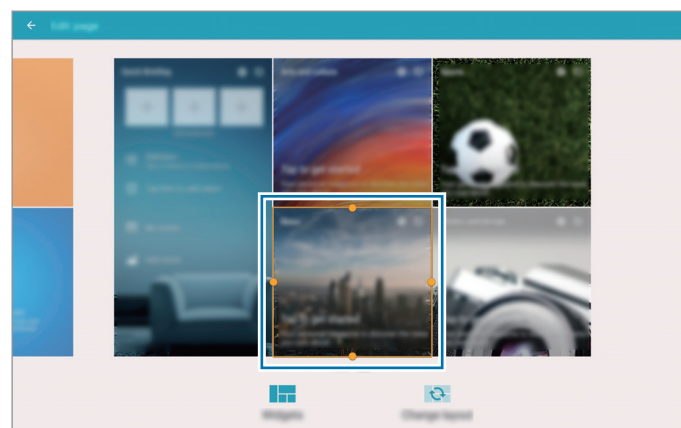

- 3 Tryck lätt på **↩** för att spara ändringen.

Flytta en widget

- 1 Gå till innehållshemskärmen och håll ned en widget.
- 2 Tryck på en widget och håll den nedtryckt och dra den sedan till en ny plats.
Om du vill ordna widgetar i den nuvarande panelen till slumpmässiga platser trycker du på **Ändra layout**.

Ta bort en panel

- 1 Nyp ihop fingrarna på innehållshemskärmen.
- 2 Gå till widgetskärmen och håll ned den panel som du vill ta bort.
- 3 Dra panelen till **Ta bort** som visas högst upp på skärmen.



Det måste finnas minst en panel kvar på innehållshemskärmen.

Hantera programskärmen

Ändra visningsläge

På programskärmen trycker du lätt på **☰** → **Visa som** och väljer sorteringsmetod.

Dölja program

Dölj program som du inte vill se på programskärmen.

På programskärmen trycker du lätt på **☰** → **Dölj program**, väljer program och trycker sedan lätt på **SPARA**.

Visa dolda program genom att trycka lätt på **☰** → **Visa dolda program**, välja program och sedan trycka lätt på **SPARA**.

Flytta objekt

På programskärmen trycker du lätt på  → **Redigera**. Håll ett objekt lätt nedtryckt och dra det till en ny plats.

Om du vill flytta objektet till en annan panel drar du det till sidan på skärmen.

Flytta ett objekt till en ny panel genom att dra det till **Skapa sida** som visas högst upp på skärmen.



Du kan bara flytta mappar på mapppanelen.

Skapa mappar

- 1 På programskärmen trycker du lätt på  → **Skapa mapp**.
- 2 Ange ett mappnamn.
- 3 Tryck lätt på **+**, välj programmen som ska flyttas till mappen och tryck sedan lätt på **SPARA**.
Den nya mappen läggs till på mapppanelen på programskärmen.

Hantera mappar

Om du vill byta namn på en mapp väljer du den och trycker på det befintliga namnet. Ange ett nytt namn på mappen och tryck på **Klar**.

Om du vill byta färg på en mapp, väljer du den, trycker på , och väljer sedan en färg.

Om du vill flytta fler program till en mapp, trycker du på  → **Redigera**, trycker på programmet och håller det nedtryckt och drar det sedan till mappen.

Om du vill flytta ett program från en mapp, trycker du på  → **Redigera**, väljer mappen, trycker på programmet och håller det nedtryckt och drar det sedan till en programpanel. Om du flyttar programmet från mappen till mapppanelen skapas en ny mapp.

Ställa in bakgrund och ringsignaler

Ställa in bakgrund

Ange en bild eller ett foto som lagrats i enheten som bakgrund för den klassiska hemskärmen eller låsskärmen.

- 1 Du kan gå till den klassiska hemskärmen, trycka på och hålla nedtryckt på ett tomt område och sedan trycka på **Bakgrunder**. Du kan också gå till programskärmen och trycka på **Inställningar** → **ENHET** → **Bakgrundsbild**.
- 2 Välj skärmen som du vill ändra bakgrunden för eller använda bakgrunden på.
- 3 Bläddra åt höger eller vänster och välj bland de bilder som visas längst ner på skärmen. Välj bilder som har tagits med enhetens kamera eller andra bilder genom att trycka lätt på **Från Galleri**.
- 4 Tryck lätt på **ANVÄND SOM BAKGRUNDSBILD** eller **KLAR**.

Byta ringsignal

Du kan byta ringsignal för inkommande samtal och aviseringar.

På programskärmen trycker du lätt på **Inställningar** → **ENHET** → **Ljud och aviseringar**.

Om du vill ställa in en ringsignal för inkommande samtal trycker du lätt på **Ringsignaler**, väljer en ringsignal och trycker på **OK**. Använd en låt som är sparad på enheten eller på ditt konto som ringsignal genom att trycka på **LÄGG TILL**.

För att ställa in en ringsignal för aviseringar trycker du lätt på **Aviseringssignal**, väljer en ringsignal och trycker på **OK**.

Ändra skärmlåsningssätt

Du kan ändra sättet som du låser skärmen på för att förhindra att andra kommer åt din personliga information.

På programskärmen trycker du lätt på **Inställningar** → **ENHET** → **Låsskärm** → **Skärmlås**, och sedan väljer du en skärmlåsningssätt. Enheten kräver en upplåsningssätt när den ska låsas upp.



Om du glömmar upplåsningssätt ska du ta med enheten till ett Samsung-servicecenter för att återställa den.

Mönster

Rita ett mönster genom att koppla ihop fyra punkter eller fler och rita sedan mönstret igen för att verifiera det. Ange en reservpinkod för att låsa upp skärmen om du glömmar bort mönstret.

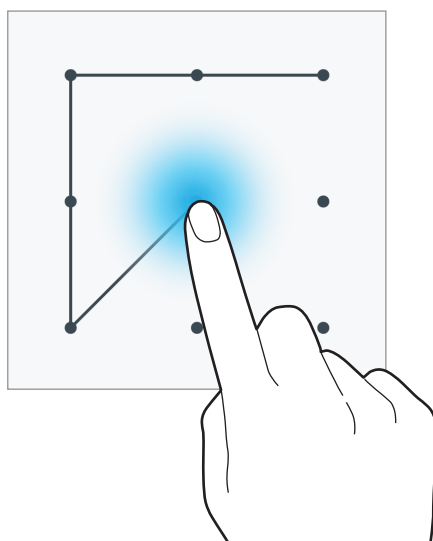

PINKOD

En pinkod består endast av siffror. Ange minst fyra siffror och ange lösenordet igen för att bekräfta det.

Lösenord

Ett lösenord består av tecken och siffror. Ange minst fyra tecken, inklusive siffror och symboler, och ange lösenordet igen för att bekräfta det.

Fingeravtryck

Registrera dina fingeravtryck för att låsa upp skärmen. Se [Fingerläsare](#) för mer information.

Fingerläsare

För bästa igenkänning av fingeravtryck

När du skannar dina fingeravtryck på enheten ska du tänka på följande som kan påverka funktionens prestanda:

- Hemknappen rymmer en sensor som känner igen fingeravtryck. Kontrollera att hemknappen inte har blivit repad eller skadad av metallföremål såsom mynt, nycklar och halsband.
- Skärmskyddet som medföljer enheten kan få sensorn för igenkänning av fingeravtryck att fungera dåligt. Ta bort skärmskyddet för att öka känsligheten för fingeravtryck.
- Se till att avkänningsområdet är rent och tork och dina fingrar är rena och torra.
- Enheten kanske inte känner igen fingeravtryck med rynkor eller ärr.
- Enheten kan ha problem med att känna igen fingeravtryck från små eller smala fingrar.
- Förbättra igenkänningen genom att registrera fingeravtryck från handen som du oftast använder när du gör något på enheten.
- Dra inte för fort eller överdrivet långsamt med fingret. Dra fingret i lagom hastighet så att enheten hinner identifiera det.
- I torra miljöer kan statisk elektricitet byggas upp i enheten. Använd inte den här funktionen i torra miljöer, eller ladda ur statisk elektricitet genom att ta på ett metallföremål innan du använder funktionen.

Registrera fingeravtryck

- 1 På programskärmen trycker du lätt på **Inställningar** → **ENHET** → **Fingerläsare** → **Fingeravtryckshanterare**.
- 2 Om du registrerar flera fingeravtryck, visas ett popup-fönster för igenkänning av fingeravtryck. Skanna ett registrerat fingeravtryck på enheten och tryck lätt på **+**.
- 3 Placera fingret på avkänningsområdet längst ner på skärmen.

- 4 Håll skärmen i avkänningsområdet nedtryckt och dra sedan fingret nedåt över hemknappen. Upprepa den här åtgärden med samma finger tills fingeravtrycket är registrerat.



Om du böjer fingret eller bara använder en fingertopp kan enheten få problem med att känna igen fingeravtrycken.

- Typ 1 (SM-T805):

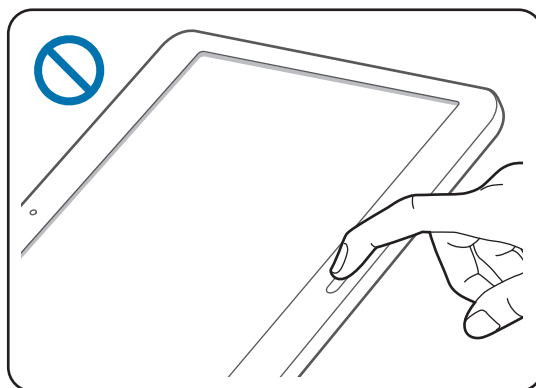
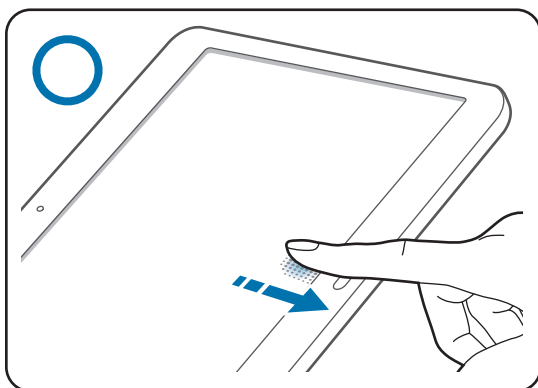

- Typ 2 (SM-T705):

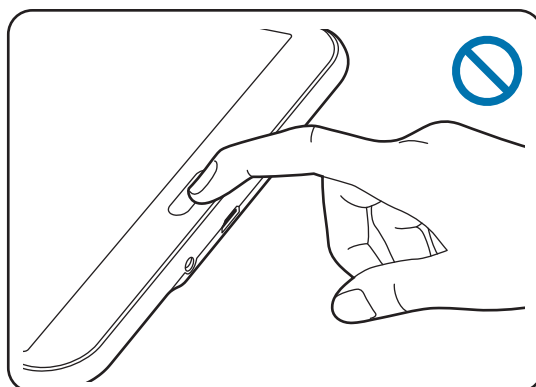
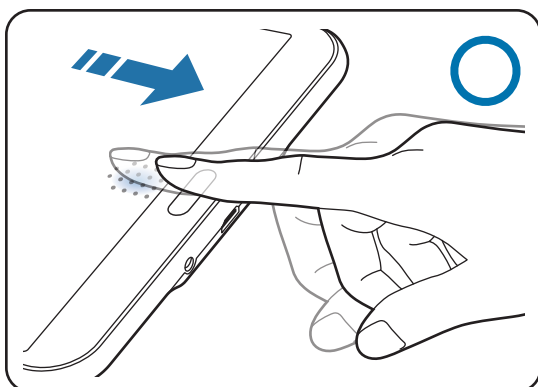

- 5 Om ett popup-fönster som ber om ett lösenord visas så anger du det alternativa lösenordet, trycker lätt på **FORTSÄTT**, anger det alternativa lösenordet igen för att verifiera det och trycker sedan lätt på **OK**. Du kan använda det alternativa lösenordet i stället för att skanna ditt fingeravtryck.
- 6 Om ett popup-fönster för fingeravtryckslås visas trycker du lätt på **OK**. Du kan använda dina fingeravtryck för att låsa upp skärmen.

Hantera registrerade fingeravtryck

Du kan ta bort eller byta namn på dina registrerade fingeravtryck.

På programskärmen trycker du lätt på **Inställningar** → **ENHET** → **Fingerläsare** → **Fingeravtryckshanterare**.

Om du vill ta bort fingeravtryck trycker du lätt på **⋮** → **Avregistrera**, väljer fingeravtryck och trycker sedan lätt på **KLAR**.

Om du vill byta namn på ett fingeravtryck, trycker du på det och håller nedtryckt, trycker på **✎**, och anger sedan ett nytt namn och trycker på **OK**.

Ändra reservlösenordet

Du kan ändra lösenordet som du använder i stället för att skanna dina fingeravtryck.

- 1 På programskärmen, trycker du lätt på **Inställningar** → **ENHET** → **Fingerläsare** → **Ändra alt. lösenord**.
- 2 Skanna ett registrerat fingeravtryck eller tryck på  och ange säkerhetskopieringslösenordet.
- 3 Ange ett nytt lösenord och tryck lätt på **FORTSÄTT**.
- 4 Ange lösenordet igen och tryck lätt på **OK**.

Låsa upp skärmen med fingeravtryck

Du kan låsa upp skärmen med det registrerade fingeravtrycket.

På programskärmen trycker du lätt på **Inställningar** → **ENHET** → **Fingerläsare** → **Skärmlås** → **Fingeravtryck**. Alternativt trycker du lätt på **Inställningar** → **ENHET** → **Låsskärm** → **Skärmlås** → **Fingeravtryck** på programskärmen.

Verifiera lösenordet till Samsung Account

Använd fingeravtryck för att bekräfta lösenordet till Samsung Account. Du kan använda fingeravtryck i stället för att ange ditt lösenord, till exempel när du köper innehåll från **Galaxy Apps**.



På programskärmen trycker du på **Inställningar** → **ENHET** → **Fingerläsare** → **Verifiera Samsung account**, och trycker sedan på reglaget överst till höger på skärmen för att aktivera funktionen.

Sekretessläge

Om sekretessläge

Använd det här läget om du vill hindra andra från att använda eller komma åt specifikt innehåll, såsom bilder och dokument, som är lagrat på enheten. Du kan spara innehåll på en specifik plats och inaktivera sekretessläge för att dölja objekt säkert.

Dölja innehåll

- 1 På programskärmen trycker du på **Inställningar** → **ENHET** → **Sekretessläge**, och sedan på reglaget för **Sekretessläge** för att aktivera funktionen. Alternativt öppnar du snabbinställningspanelen och trycker lätt på **Sekretessläge** för att aktivera funktionen.
När du aktiverar sekretessläge för första gången ska du ange en upplåsningskod och en reservpinkod.
- 2 Ange upplåsningskoden för sekretessläge.
När det här läget är aktiverat, visas  längst upp på skärmen.
- 3 Välj objekt som du vill dölja genom att trycka och hålla nedtryckt på ett objekt i listan, markera objekt och sedan trycka på  → **Flytta till Privat**.
Objekt som flyttas till sekretessläge visas med  på sig.
- 4 När du har valt objekt att dölja öppnar du programskärmen, trycker på **Inställningar** → **ENHET** → **Sekretessläge**, och trycker sedan på reglaget för **Sekretessläge** för att inaktivera funktionen. Eller så öppnar du snabbinställningspanelen och trycker lätt på **Sekretessläge** för att inaktivera det.
De valda objekten kommer att försvinna från skärmen.



Kontrollera att alla filer sparats eller flyttats korrekt innan du inaktiverar sekretessläge.

Visa dolt innehåll

Du kan bara visa dolda objekt när sekretessläge är aktiverat.

- 1 På programskärmen trycker du på **Inställningar** → **ENHET** → **Sekretessläge**, och sedan på reglaget för **Sekretessläge** för att aktivera funktionen. Alternativt öppnar du snabbinställningspanelen och trycker lätt på **Sekretessläge** för att aktivera funktionen.
- 2 Ange upplåsningskoden för sekretessläge.
- 3 På programskärmen trycker du lätt på **Mina filer** → **Privat**.
Alla objekt som har flyttats till sekretessläge visas på skärmen.

Flera användare

Konfigurera extra användarkonton så att andra användare kan använda enheten med personliga inställningar, t.ex. e-postkonton, bakgrundsbilder o.s.v. Följande typer av användarkonton finns:

- Ägare: Ägarkontot skapas bara när enheten konfigureras för första gången. Det kan bara skapas en gång. Det här kontot har full kontroll över enheten, inklusive hantering av användarkonton.
- Användare: Kontot gör det möjligt för användare att använda sina egna program och sitt eget innehåll och anpassa de enhetsinställningar som påverkar alla konton.

Lägga till användare



- 1 På programskärmen trycker du lätt på **Inställningar** → **ENHET** → **Användare**.
- 2 Tryck på **Lägg till användare eller profil** → **OK** → **STÄLL IN NU**.
- 3 Följ anvisningarna på skärmen för att slutföra konfigurationen av kontot.

Växla användare

- 1 På programskärmen trycker du lätt på **Inställningar** → **ENHET** → **Användare**.
- 2 Välj konto att växla till och lås sedan upp enheten.

Hantera användare

När du använder ägarkontot kan du ta bort konton eller ändra kontoinställningarna.

- 1 På programskärmen trycker du lätt på **Inställningar** → **ENHET** → **Användare**.
- 2 Tryck på  bredvid ett konto för att ändra kontoinställningarna.
Om du vill ta bort kontot trycker du på  → **Radera** → **TA BORT**.

Överföra data från din gamla enhet

Använda säkerhetskopieringskonton

Du kan överföra säkerhetskopierade data från din gamla enhet till din nya enhet genom ditt Google-konto eller Samsung account. Se [Säkerhetskopiera och återställa data](#) för mer information.

Använda Samsung Smart Switch

Du kan överföra data från den gamla enheten till en ny enhet via Smart Switch (för mobiler och datorer). Gå till www.samsung.com/smartswitch där du hittar ytterligare information.



Samsung Smart Switch stöds inte på vissa enheter eller datorer.

Använda Smart Switch Mobile

Använt detta program för att överföra data från din gamla enhet till din nya enhet. Det här programmet kan hämtas från **Galaxy Apps** eller **Play Butik**.

- 1 På din enhet ska du trycka lätt på **Smart Switch**.
- 2 På enheten väljer du ett alternativ beroende på den tidigare enhetstypen och följer instruktionerna på skärmen.
Om den gamla enheten är en Android-enhet bör du se till att programmet Smart Switch Mobile är installerat på enheten. Mer information finns i hjälpen.

Använda Smart Switch för PC

Använd den här funktionen för att importera en säkerhetskopia av dina data (från valda tillverkares mobila enheter) från en dator till din enhet. Det här programmet kan hämtas från www.samsung.com/smartswitch.

- 1 Säkerhetskopiera data från en gammal enhet till datorn. För mer information, kontakta enhetens tillverkare.
- 2 Starta Smart Switch på datorn.
- 3 Anslut den enhet som du numera använder till datorn med en USB-kabel.
- 4 På datorn klickar du på tillverkaren av den gamla enheten och följer instruktionerna på skärmen för att överföra data till din enhet.

Använda Samsung Kies

Om du vill återställa data på din enhet kan du importera en säkerhetskopieringsfil med data från datorn via Samsung Kies. Du kan även säkerhetskopiera data till datorn med hjälp av Samsung Kies. Se [Ansluta med Samsung Kies](#) för mer information.

Konfigurera konton

Lägga till konton

Vissa program på enheten kräver ett registrerat konto. Skapa konton för att få en optimal upplevelse med enheten.

På programskärmen trycker du lätt på **Inställningar** → **ALLMÄNT** → **Konton** → **Lägg till konto** och väljer en kontobaserad tjänst. Följ anvisningarna på skärmen för att slutföra kontoregistreringen.

Synkronisera innehåll med dina konton genom att välja ett konto och markera de objekt som ska synkroniseras.



Ta bort konton

På programskärmen trycker du på **Inställningar** → **ALLMÄNT** → **Konton**, väljer ett konto och trycker sedan på **⋮** → **Ta bort konto**.

Telefon

Ringa samtal

Tryck lätt på **Telefon** på programskärmen.

Tryck lätt på **Telefon**, ange ett telefonnummer och tryck sedan lätt på  för att ringa ett röstsamtal, eller på  för att ringa ett videosamtal. Du kan också ringa samtal till telefonnummer som anges i **Grupper**, **Favoriter** och **Kontakter**.

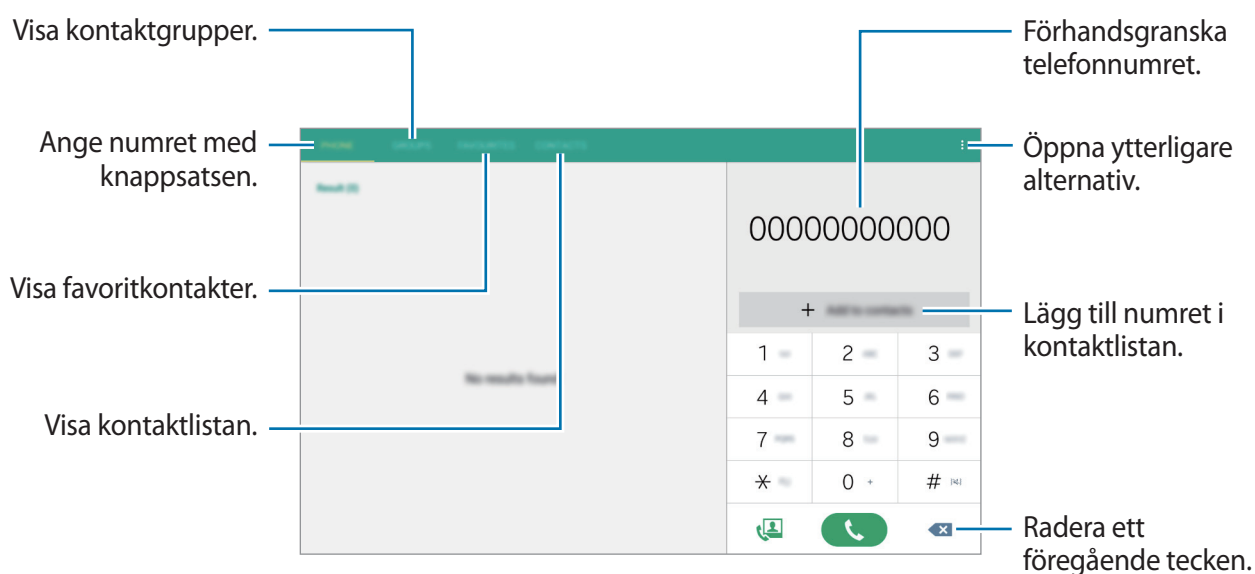

Ringa samtal från samtalsloggar eller kontaktlistor

Tryck lätt på **Telefon** eller **Kontakter**, och dra sedan en kontakt eller ett telefonnummer åt höger för att ringa ett samtal.

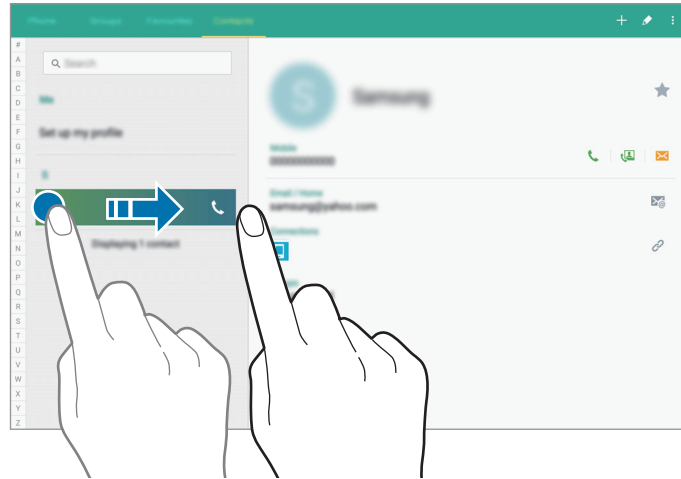

Ringa samtal från favoritlistan

Du kan enkelt ringa upp kontakter som du ofta kommunicerar med genom att lägga till dem i listan med favoritkontakter.

Lägg till kontakter i favoritlistan genom att trycka lätt på **Kontakter**, välja en kontakt och sedan trycka lätt på ★.

Ring en favoritkontakt genom att trycka lätt på **Favoriter** och välja en kontakt.

Nummerförutsägelse

Tryck lätt på **Telefon**.

När du anger siffror på knappsatsen visas förutsägelser automatiskt. Välj en av dessa för att ringa ett samtal.

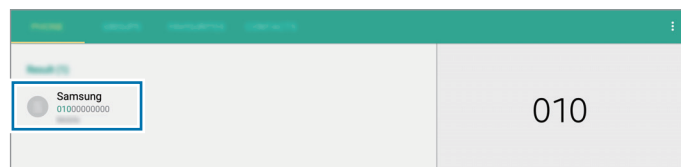

Kortnummer

Tryck lätt på **Telefon**.

För kortnummer, tryck lätt på motsvarande siffra och håll den nedtryckt.

Om du vill tilldela en kontakt till ett kortnummer trycker du lätt på ett tillgängligt kortnummer på knappsatsen och håller nedtryckt och trycker sedan lätt på **OK** och väljer en kontakt. Alternativt trycker du på **:** → **Kortnummerinställning**, väljer ett nummer och väljer sedan en kontakt.

Ringa ett utrikessamtal

Tryck lätt på **Telefon**.

Tryck lätt på **0** och håll nedtryckt tills tecknet + visas. Ange landsnummer, riktnummer och telefonnummer och tryck sedan lätt på **☎**.

Blockera utgående internationella samtal genom att trycka lätt på **:** → **Samtalsinställningar** → **Samtalsinställningar** → **Fler inställningar** → **Samtalsspärrar**. Välj sedan en samtalstyp och markera **Internationella samtal**.

Ta emot samtal

Besvara ett samtal

Vid ett inkommande samtal drar du **☎** utanför den stora cirkeln.

Om tjänsten för samtal väntar är aktiverad kan ett annat samtal besvaras. När det andra samtalet besvaras parkeras det första samtalet.

Avvisa ett samtal

Vid ett inkommande samtal drar du **🔒** utanför den stora cirkeln.

För att skicka ett meddelande när du avvisar ett inkommande samtal, drar du fältet för avvisningsmeddelande uppåt.

Om du vill skapa olika avvisningsmeddelanden går du till programskärmen och trycker på **Telefon** → **:** → **Samtalsinställningar** → **Samtalsinställningar** → **Samtalsavvisning** → **Avvisningsmeddelanden** → **+**.

Avvisa samtal automatiskt från oönskade nummer

- 1 Tryck lätt på **Telefon** på programskärmen.
- 2 Tryck lätt på **☰** → **Samtalsinställningar** → **Samtalsinställningar** → **Samtalsavvisning** → **Läge för automatisk avvisning** → **Avvisa nummer**.
- 3 Tryck lätt på **Lista för automatisk avvisning** → **+**, ange ett nummer och tilldela sedan en kategori.
- 4 Tryck lätt på **SPARA**.

Missade samtal

Om du missar ett samtal visas **☒** i statusfältet. Öppna aviseringspanelen för att visa listan över missade samtal. Alternativt trycker du lätt på **Telefon** → **Telefon** på programskärmen för att visa missade samtal.

Alternativ under samtal



Under ett röstsamtal



Den här funktionen kan variera beroende på vilken enhet du har.

Följande åtgärder är tillgängliga:

- **L t samtal:** Ring ett andra samtal.
- **Knappsats:** Öppna knappsatsen.
- **Avsluta samtal:** Avsluta det aktuella samtalet.
- **Extravolym:** Öka volymen.
- **Ljud av:** Stäng av mikrofonen så att den andra parten inte kan höra dig.
- **Bluetooth:** Växla till ett Bluetooth-headset om ett sådant anslutits till enheten.
- **☐**: Aktivera dra och släpp-läget om du vill dela text eller bilder med den andra parten. Se [Dela innehåll i dra och släpp-läge](#) för mer information.
- **🔊**: Ställ in volymen.
- **☰** → **Parkera:** Parkera ett samtal. Tryck lätt på **Återuppta samtalet** för att ta återuppta det parkerade samtalet.

-  → **Kontakter:** Öppna kontaktlistan.
-  → **Meddelanden:** Skicka ett meddelande.
-  → **Inställningar:** Ändra samtalsinställningarna.

Dela innehåll i dra och släpp-läge

Du kan dela text eller bilder med den andra parten under ett samtal genom att dra ett objekt och släppa det på samtalsskärmen.

Tryck på  på samtalsskärmen. Tryck och håll på den text eller bild du vill dela och dra den till samtalsskärmen.

Om du använder program för Flera fönster under ett samtal markerar du programfönstret, trycker på cirkeln mellan programfönstren och trycker sedan på . Tryck och håll på den text eller bild du vill dela och dra den till samtalsskärmen.







Vissa program stöder eventuellt inte den här funktionen.

Under ett videosamtal



Den här funktionen kan variera beroende på vilken enhet du har.

Följande åtgärder är tillgängliga:

- **Ljud av:** Stäng av mikrofonen så att den andra parten inte kan höra dig.
- **Avsl. samt.:** Avsluta det aktuella samtalet.
-  : Växla till ett Bluetooth-headset om det är anslutet till enheten.
-  : Ställ in volymen.
-  → **Knappsats:** Öppna knappsatsen.
-  → **Aktivera dubbel kamera / Inaktivera dubbel kamera:** Aktivera eller inaktivera funktionen dubbel kamera. Använd de främre och bakre kamerorna så att den andra parten kan se dig och din omgivning.



Videosamtal med läget dubbel kamera erbjuds i upp till 3 minuter. Efter 3 minuter slår enheten av den bakre kameran för optimal prestanda.

- **TA BILD:** Ta en bild av den andra partens bild.
- **SPELA IN VIDEO:** Spela in en video av den andra partens bilder.
-  : Växla mellan främre och bakre kameran.
- **DÖLJ MIG:** Dölj din bild från den andra parten.
- **UTGÅENDE BILD:** Välj en bild för att visa den för den andra parten.

Kontakter

Lägga till kontakter



Flytta kontakter från andra enheter

Du kan flytta kontakter från andra enheter till din enhet. Se [Överföra data från din gamla enhet](#) för mer information.

Skapa kontakter manuellt

1 På programskärmen trycker du lätt på **Kontakter** → **Kontakter**.

2 Tryck lätt på **+** och ange kontaktinformation.

-  : Lägg till en bild.
-  /  : Lägg till eller radera ett kontaktfält.

3 Tryck lätt på **SPARA**.

Om du vill lägga till ett telefonnummer i kontaktlistan från knappsatsen trycker du på **Telefon**, anger numret och trycker sedan på **Lägg till i Kontakter** eller **+**.



Skapa kontakter från visitkort

Du kan ta ett foto av ett fysiskt visitkort och extrahera kontaktinformationen från det.

1 På programskärmen trycker du lätt på **Kontakter** → **Kontakter**.

2 Tryck lätt på  → **Visitkort** → **+**.

För att välja eller lägga till språk som ska kännas igen, trycker du lätt på  → **Målspråk**.

- 3 Lägg ett visitkort på den plana ytan.
- 4 Justera enheten tills visitkortet ryms innanför enhetens skärm. När ramen blir grön tar enheten automatiskt ett foto. Enheten läser in kontaktinformationen från visitkortet och konverterar detta till en kontakt.
 - Om enheten inte tar något foto automatiskt kan du prova att trycka lätt på .
 - Om du vill ta foton av visitkort manuellt trycker du lätt på  → **Ta automatiskt** → **Av**.
 - Om du vill extrahera text från ett lagrat foto trycker du lätt på  → **Läs in bild**.
- 5 Redigera eller lägg till mer information och tryck lätt på **SPARA**.

Hantera kontakter

Redigera en kontakt

- 1 På programskärmen trycker du lätt på **Kontakter** → **Kontakter**.
- 2 Välj en kontakt som du önskar redigera och tryck sedan lätt på .
- 3 Redigera kontaktinformationen eller tryck lätt på **LÄGG T. ANNAT FÄLT** för att lägga till mer kontaktinformation.
- 4 Tryck lätt på **SPARA**.

Radera en kontakt

Välj en kontakt som du vill ta bort och tryck sedan på  → **Radera kontakter**.

Dela en kontakt

Välj en kontakt som du vill dela, tryck lätt på  → **Dela namnkort via** och välj en delningsmetod.

Hantera grupper

På programskärmen trycker du lätt på **Kontakter** → **Grupper**.

Skapa en ny grupp

Tryck lätt på **+**, ange ett gruppnamn och tryck sedan lätt på **SPARA**.

Lägga till kontakter i en grupp

Välj en grupp och tryck sedan på **:** → **Lägg till medlem**. Välj de kontakter som du önskar lägga till och tryck sedan lätt på **KLAR**.

Ta bort en grupp

Tryck lätt på **:** → **Radera grupper**, välj grupper som lagts till av användaren och tryck sedan lätt på **KLAR**.

Skicka ett meddelande eller e-postmeddelande till medlemmarna i en grupp

Välj en grupp, tryck på **:** → **Sänd meddelande** eller **Skicka e-post**, välj medlemmar, tryck på **KLAR**, skriv ett meddelande och tryck sedan på skicka-knappen.

Importera och exportera kontakter

Importera kontakter från lagringstjänster till din enhet eller exportera kontakter från enheten till lagringstjänster.

På programskärmen trycker du lätt på **Kontakter** → **Kontakter**.

Tryck på **:** → **Inställningar** → **Importera/exportera kontakter**, och välj ett import- eller exportalternativ.

Söka efter kontakter

På programskärmen trycker du lätt på **Kontakter** → **Kontakter**.

Använd en av följande sökmetoder:

- Bläddra upp eller ner i kontaktlistan.
- Dra med fingret längs index på kontaktlistans vänstra sida om du vill bläddra igenom den snabbt.
- Tryck lätt på sökfältet längst upp i kontaktlistan och ange sökkriterier.

När en kontakt har valts vidtar du någon av följande åtgärder:

- ★ : Lägg till i favoritkontakter.
- 📞 / 📹 : Ring ett röst- eller videosamtal.
- ✉ : Skriv ett meddelande.
- ✉@ : Skriv ett e-postmeddelande.

Lägga till genvägar till kontakter på den klassiska hemskärmen

Lägg till genvägar till kontakter du ofta kommunicerar med på den klassiska hemskärmen.

- 1 På programskärmen trycker du lätt på **Kontakter** → **Kontakter**.
- 2 Välj en kontakt.
- 3 Tryck lätt på **⋮** → **Lägg t. genväg på hemskärm**.

Meddelanden och e-post

Meddelanden

Skicka meddelanden

Skicka textmeddelanden (SMS) eller multimedie-meddelanden (MMS).





Du kan bli tvungen att betala ytterligare avgifter för att skicka eller ta emot meddelanden vid roaming.

1 Tryck lätt på **Meddelanden** på programskärmen.

2 Tryck lätt på .

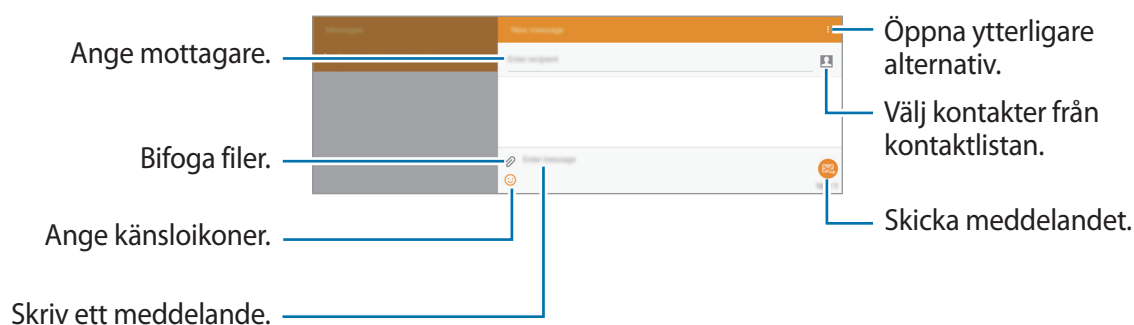
3 Ange mottagare och skriv ett meddelande.



4 Tryck lätt på  för att skicka meddelandet.

När du skriver ett meddelande trycker du lätt på  för att använda ett av följande alternativ:

- **Lägg till text:** Infoga kontaktinformation, en meddelandemall med mera i meddelandet.
- **Infoga smiley:** Ange känsloikoner.
- **Lägg till rubrik:** Ange ett ämne.
- **Lägg till bild:** Lägg till bildspel för meddelanden.
- **Schemalägg meddelande:** Ställ in klockslag och datum för när ett meddelande ska skickas.
- **Radera:** Sluta skriva meddelandet som du håller på att skriva.
- **Teckenstorlek:** Ändra teckenstorlek på texten i textfältet.

Skicka schemalagda meddelanden

När du skriver ett meddelande trycker du lätt på  → **Schemalägg meddelande**. Ställ in tid och datum och tryck lätt på **VÄLJ**.



- Om enheten är avstängd vid den schemalagda tiden, inte är ansluten till nätverket eller om nätverket är instabilt, skickas inte meddelandet.
- Den här funktionen är baserad på den tid som är angiven och det datum som är angivet i enheten. Meddelanden kan skickas vid felaktiga tider om du flyttar mellan tidszoner eller om nätverket inte uppdaterar informationen.

Lägga till kontakter i prioritetslistan

Ställ in kontakter som du ofta kommunicerar med som prioriterade kontakter. Skicka meddelanden till dem genom att välja kontakt-ikonen över meddelandelistan.

Tryck lätt på **Tryck för att lägga till prioriterade avsändare**. → **INKORG** eller **KONTAKTER**, välj kontakter att lägga till och tryck sedan lätt på **KLAR**. För att lägga till fler kontakter trycker du lätt på .

Om du vill ta bort kontakter från prioritetslistan trycker du lätt på en kontakt och håller nedtryckt och trycker sedan lätt på  → **SPARA**.

Visa inkommande meddelanden

Inkommande meddelanden samlas i meddelandetrådar efter kontakt. Välj en kontakt för att visa personens meddelanden.



Du kan bli tvungen att betala ytterligare avgifter för att skicka eller ta emot meddelanden vid roaming.

När du tittar på ett meddelande trycker du lätt på  för att använda ett av följande alternativ:

- **Videosamtal:** Ring ett videosamtal till kontakten.
- **Lägg till i Kontakter:** Lägg till kontakten i kontaktlistan.
- **Lägg till text:** Infoga kontaktinformation, en meddelandemall med mera i meddelandet.
- **Lägg till mottagare:** Lägg till mottagare som meddelandet ska skickas till.
- **Infoga smiley:** Ange känslöikoner.
- **Lägg till rubrik:** Ange ett ämne.
- **Lägg till bild:** Lägg till bildspel för meddelanden.
- **Schemalägg meddelande:** Ställ in klockslag och datum för när ett meddelande ska skickas.
- **Lägg till i priorit. avsändare/Ta bort från Priorit. avs.:** Lägg till eller ta bort kontakter från listan med prioriterade avsändare.
- **Lägg till i skräppostnummer/Ta bort från skräppostnr.:** Identifiera ett telefonnummer som skräppost eller ta bort ett telefonnummer från skräppostlistan.
- **Avvisa:** Sluta skriva meddelandet som du håller på att skriva.
- **Välj:** Välj meddelandena i meddelandelistan.
- **Utkast:** Visa meddelandeutkast.
- **Låsta meddelanden:** Visa låsta meddelanden.
- **Schemalagda meddelanden:** Visa schemalagda meddelanden.
- **Skräppostmeddelanden:** Visa meddelanden som klassats som skräppost.
- **Teckenstorlek:** Ändra teckenstorlek på texten i textfältet.
- **Inställningar:** Ändra meddelandeinställningarna.
- **Hjälp:** Visa hjälpinformation om att skicka och hantera meddelanden.

E-post

Konfigurera e-postkonton

Tryck lätt på **E-post** på programskärmen.

Konfigurera ett e-postkonto när du använder **E-post** för första gången.

Ange e-postadress och lösenord. Tryck lätt på **NÄSTA** för ett privat e-postkonto, exempelvis Google Mail, eller tryck lätt på **MANUELL INST.** för ett e-postkonto för företag. Följ sedan instruktionerna på skärmen för att slutföra konfigurationen.

Om du vill installera ett annat e-postkonto trycker du lätt på **☰** → **Inställningar** → **Lägg till konto**.

Om du har fler än två e-postkonton kan du ställa in ett som standardkontot. Tryck på **☰** → **Inställningar**, välj ett konto och tryck sedan på **Standardkonto**.

Skicka meddelanden

Tryck lätt på **E-post** på programskärmen.

Tryck på **✍** överst på skärmen för att skriva ett meddelande.

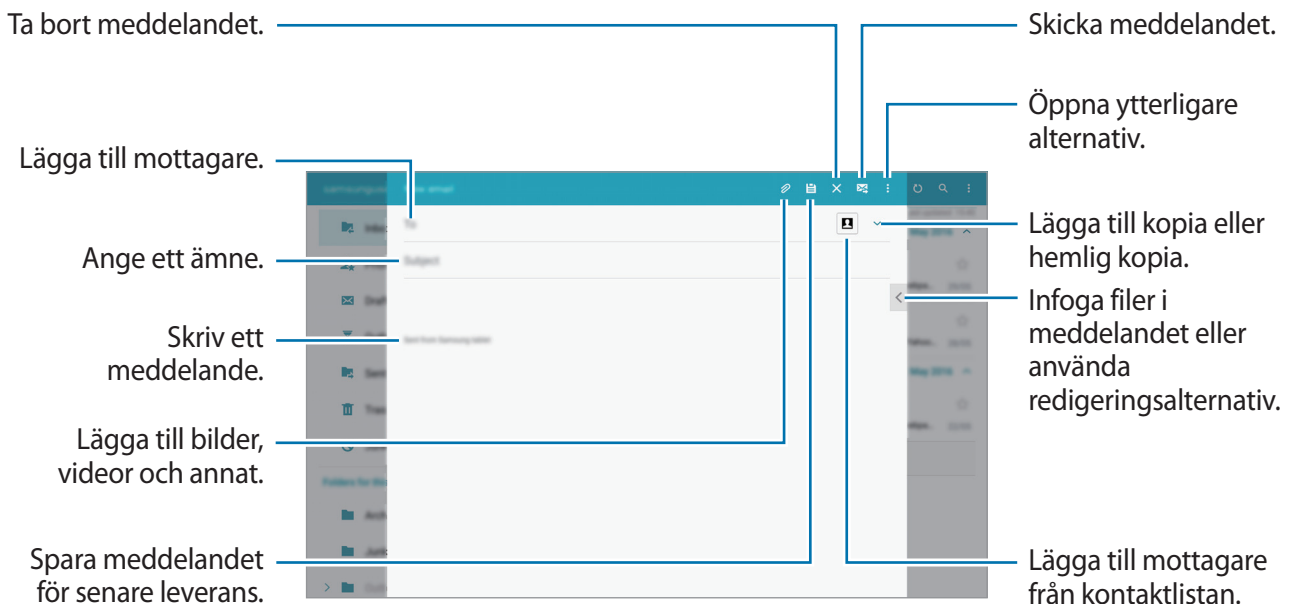

Visa ytterligare alternativ

När du skriver ett meddelande kan du trycka på  för att få tillgång till ytterligare alternativ.

- **Schemalägg sändning:** Skicka ett meddelande vid en planerad tidpunkt.



- Om enheten är avstängd vid den schemalagda tiden, inte är ansluten till nätverket eller om nätverket är instabilt, skickas inte meddelandet.
- Den här funktionen är baserad på den tid som är angiven och det datum som är angivet i enheten. Meddelanden kan skickas vid felaktiga tider om du flyttar mellan tidszoner eller om nätverket inte uppdaterar informationen.

- **Prioritet:** Välja ett meddelandes prioritetsnivå.
- **Säkerhetsalternativ:** Ange säkerhetsalternativ för meddelandet.

Läsa meddelanden

Tryck lätt på **E-post** på programskärmen.

Välj ett e-postkonto som du önskar använda så hämtas nya meddelanden. För att hämta nya meddelanden manuellt tryck lätt på .



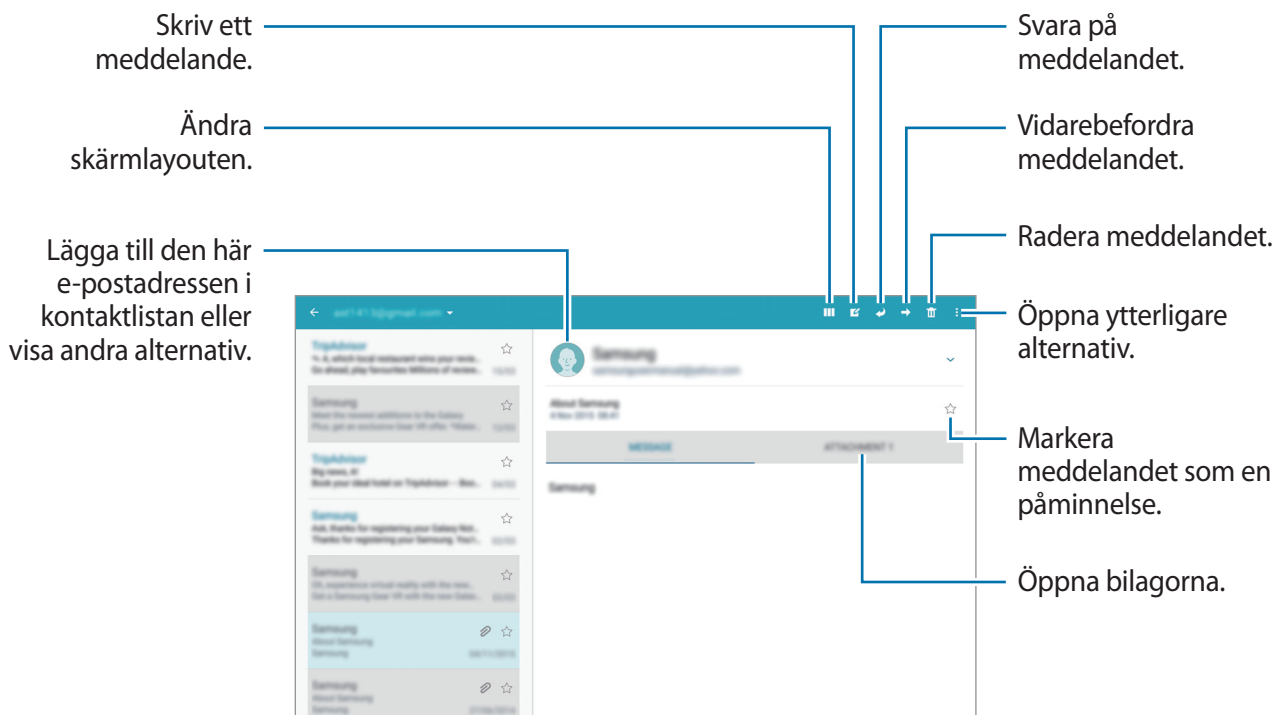

Tryck lätt på ett meddelande för att läsa det.



Kamera

Grundläggande fotografering

Ta foton eller spela in videoklipp

- 1 Tryck lätt på **Kamera** på programskärmen.
- 2 Tryck lätt på bilden på förhandsgranskningsskärmen där kameran ska fokusera.
- 3 Tryck lätt på  för att ta ett foto eller på  för att spela in en video.
 - För två fingrar ifrån varandra på skärmen för att zooma in och för dem närmare varandra för att zooma ut.
 - Om du vill ta en bild av videoklipppet under inspelning trycker du lätt på .
 - Tryck lätt där du vill fokusera för att ändra fokus medan du spelar in en video. Fokusera på mitten av skärmen genom att trycka lätt på .

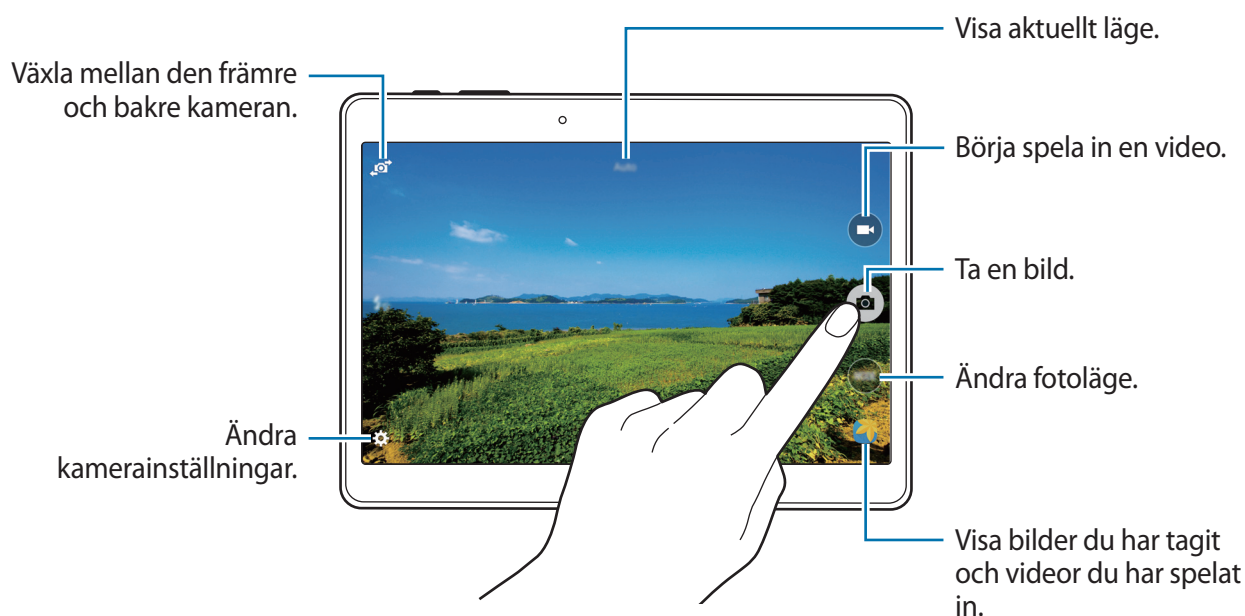



- Kameran stängs automatiskt av när den inte används.
- Se till att objektivet är rent. Annars kanske enheten inte fungerar felfritt i vissa lägen som kräver hög upplösning.
- Den främre kameralinsen är lämplig för vidvinkelfotografering. Mindre förvrängningar kan förekomma i vidvinkelfoton och tyder inte på prestandaproblem hos enheten.

Ordna om kameragenvägar

Ordna om kameragenvägarna för att få snabb och enkel åtkomst till förhandsgranskningsskärmen. Tryck på  på förhandsgranskningsskärmen. Håll ett objekt nedtryckt och dra det till en plats som visas till vänster på skärmen.

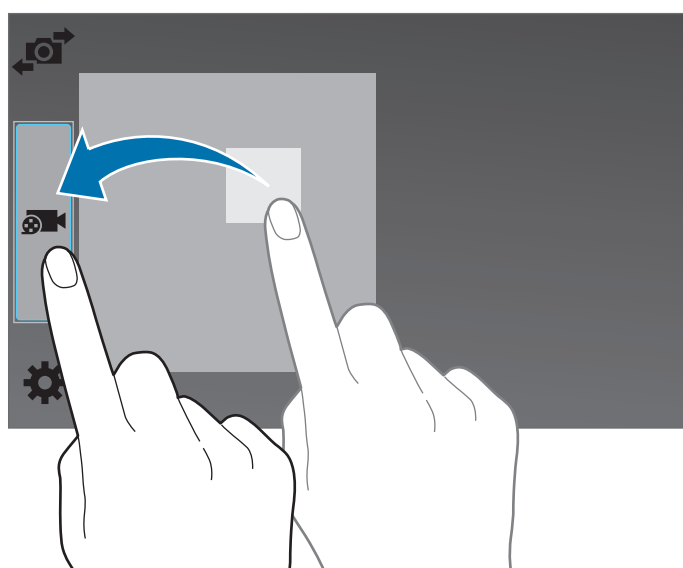

Kameraetik

- Ta inte foton och spela inte in videor av andra personer utan deras samtycke.
- Ta inte bilder och spela inte in videor där det är förbjudet enligt lag.
- Ta inte bilder och spela inte in videor när du kan göra intrång i människors privatliv.

Fotograferingslägen

Auto

Använd det här läget för att tillåta att kameran utvärderar omgivningarna och avgör vilket läge som är bäst för fotot.

På programskärmen trycker du lätt på **Kamera** → **Läge** → **Auto**.

Vackert ansikte

Använd det här läget om du vill få mjukare bilder med mjukare ansikten.

På programskärmen trycker du lätt på **Kamera** → **Läge** → **Vackert ansikte**.

Panorama

Använd det här läget för att ta ett foto som komponerats av många foton som sammanfogats. Enheten identifierar bilden med **■■■** i **Galleri**.

På programskärmen trycker du lätt på **Kamera** → **Läge** → **Panorama**.



Följ dessa tips för att ta bästa möjliga bild:

- Flytta kameran långsamt i en riktning.
- Håll bilden inom ramen på kamerans sökare.
- Undvik att ta bilder med obestämda bakgrunder, t.ex. en tom himmel eller platt vägg.

HDR (fyllig ton)

Använd det här läget för att ta foton med fylliga färger och återge detaljer även i ljusa och mörka områden.

På programskärmen trycker du lätt på **Kamera** → **Läge** → **HDR (fyllig ton)**.



Utan effekt



Med effekt

Foto och mer

Ta en serie bilder och lägg på olika effekter på dem med hjälp av fotolägena. Enheten identifierar bilderna med  i **Galleri**.



Zoomfunktionen är inte tillgänglig när du tar foton i det här läget.



1 Tryck lätt på **Kamera** på programskärmen.

2 Tryck lätt på **Läge** → **Foto och mer**.

3 Tryck lätt på .

Enheten tar en serie bilder och visar de tillgängliga fotolägena.



4 Välj ett fotoläge och använd en effekt på bilderna.

- **Bästa foto:** Ta en bildserie och spara den bästa bilden. Bläddra åt höger eller vänster för att visa de övriga foton i serien. Enheten rekommenderar det bästa fotot och markerar det med .
- **Bästa ansikte:** Ta flera gruppbilder samtidigt och kombinera dem för att skapa bästa möjliga bild. Tryck på den gula ramen på varje ansikte och välj den bästa individuella posen för varje objekt från poserna som visas längst ner på skärmen. Sammanfoga sedan bilderna till ett enda foto. Enheten rekommenderar det bästa fotot och markerar det med .
- **Dramabild:** Ta en bildserie och kombinera bilderna för att skapa en bild som visar rörelsesvängningar. Utöka rörelsespåret i bilden genom att välja fler foton längst ned på skärmen. Redigera rörelsesvängningarna i de utvalda foton genom att trycka lätt på  och välja ett foto. Tryck lätt på **Återställ** för att visa objektets rörelsesvängningar eller tryck på **Ta bort** för att ta bort rörelsesvängningarna. Redigera fotot och tryck lätt på .
- **Radera:** Ta bort oönskade rörliga objekt. Tryck på  för att ta bort oönskade rörliga objekt. Tryck lätt på  för att återställa det ursprungliga fotot.
- **Panoreringsbild:** Lägg på en effekt på bakgrunden som skapar intrycket av att personen i motivet rör sig snabbt. Tryck lätt på **Objekt** för att välja ett motiv. Tryck lätt på **Rörelseoskärpa** för att justera oskärpan som används på bakgrunden. Tryck lätt på **Vinkel** →  och rita en cirkel med fingret runt den stora cirkeln för att justera oskärpan. Justera nivå för bakgrundsoskärpa genom att trycka på **Rörelseoskärpa** och dra justeringsreglaget.

5 När du har slutat redigera foton, trycker du på .

Dubbel kam.

När du tar ett landskapsfoto med den bakre kameran visas fotot eller videon som tagits med den främre kameran i ett infogat fönster eller vice versa. Använd den här funktionen för att ta en vacker landskapsbild och ett självporträtt samtidigt.

På programskärmen trycker du lätt på **Kamera** → **Läge** → **Dubbel kam.** för att byta till läget Dubbel kamera. Tryck lätt på  för att ta ett foto eller på  för att spela in en video.

Växla mellan den främre och bakre kameran.

Tryck lätt för att ändra storlek eller byta plats.

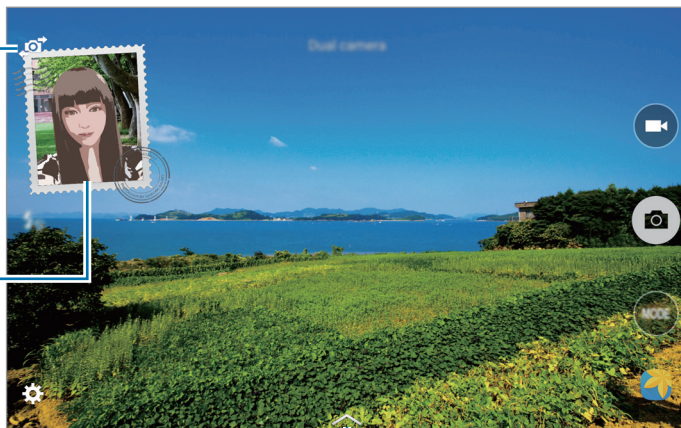

Välj bland de olika stilar som finns tillgängliga.



- Du kan spela in videoklipp i läget dubbel kamera i upp till 5 minuter i Full HD och upp till 10 minuter i HD eller VGA.
- När video spelas in i detta läge spelas ljud in med den inbyggda mikrofonen.

Hantera fotograferingslägen

Välj vilka fotolägen som ska visas på lägesväljarskärmen.

På programskärmen trycker du lätt på **Kamera** → **Läge** → **Hant. lägen**.

Hämta fotograferingslägen

Hämta fler fotograferingslägen från **Galaxy Apps**.

På programskärmen trycker du lätt på **Kamera** → **Läge** → **Hämta**.

Kamerainställningar

På programskärmen trycker du lätt på **Kamera** → . Alla de följande alternativen är inte tillgängliga för både stillbildsläge och videoläge.

- **Bildstorlek:** Välj en upplösning. Använd högre upplösning för bättre kvalitet. Det kräver dock mer minne.
- **Serietagningar:** Ta en serie bilder av rörliga motiv.
- **Detektering av svagt ljus:** Ställ in enheten på att automatiskt identifiera mörkare förhållanden och justera ljusstyrkan i bilden utan blix.



Det här alternativet är inte tillgängligt när du spelar in videor.

- **Ansiktsgigenkänning:** Ställ in enheten på att identifiera människors ansikten som en hjälp för dig att ta bilder när de ler.
- **ISO:** Välj ett ISO-värde. Detta styr kamerans ljuskänslighet. Det mäts i motsvarande filmkameror. Låga värden passar för stillastående motiv eller motiv med stark belysning. Högre värden passar för snabbt rörliga motiv eller motiv med svag belysning.
- **Mätning:** Välj en mätningss metod. Detta avgör hur ljusvärden beräknas. **Centrerad** mäter bakgrundsljuset i mitten av motivet. **Punkt** mäter ljusvärdet vid en viss plats. **Matris** tillämpar ett genomsnitt för hela skärmen.
- **Tryck för bild:** Tryck lätt på bilden på förhandsgranskningsskärmen för att ta bilder.
- **Spara som:** Ställ in att enheten ska spara både fotot med fyllig ton och originalfotot, eller bara fotot med fyllig ton.
- **Videostorlek:** Välj en upplösning. Använd högre upplösning för bättre kvalitet. Det kräver dock mer minne.
- **Inspelningsläge:** Ändra inspelningsläge.
- **Videostabiliser.:** Aktivera eller inaktivera anti-skak. Anti-skak hjälper dig att fokusera när kameran rör sig.
- **Effekter:** Välj en filtereffekt som du vill använda när du tar foton eller spelar in videor. Tryck lätt på **Hämta** för att hämta fler effekter. Ändra ordningen på effekter eller dölj effekter från listan genom att trycka lätt på **Hant. effekt**.
- **Blix:** Aktivera eller inaktivera blixten.
- **Timer:** Använd det här läget för senarelagda fotograferingar.

- **Visningsläge:** Ändra bildformat för förhandsgranskningsskärmen.
- **Platstaggar:** Koppla en GPS-platstagg till bilden.



- För att förbättra GPS-signalerna bör du undvika att fotografera på platser där signalen kan blockeras, till exempel mellan byggnader eller på låglänta områden, eller i dåligt väder.
- Din plats visas eventuellt på bilderna om du överför dem till Internet. Inaktivera GPS-tagginställningarna för att undvika detta.

- **Lagringsplats:** Välj minnesplatsen för lagring.
- **Förh.gr. bild/video:** Ställ in enheten på att visa foton eller videor efter att du tagit dem.
- **Fjärrsökare:** Du kan fjärrstyra enheten för att ta bilder eller spela in videor på avstånd.



Den här funktionen kanske inte är tillgänglig beroende på vilken enhet du vill ansluta till.

- **Vitbalans:** Välj en lämplig vitbalans, så att bilderna får en verklighetstrogen färgskala. Dessa inställningar är utformade för specifika ljusförhållanden. Dessa inställningar påminner om värmeområdet för vitbalans exponering i professionella kameror.
- **Exponeringsvärde:** Ändra exponeringsvärde. Detta avgör hur mycket ljus kamerans sensor tar emot. För förhållanden med svag belysning använder du en högre exponering.
- **Rutnät:** Visa riktlinjer för sökaren för att hjälpa dig med kompositionen när du väljer motiv.
- **Volymknappen:** Ställ in enheten på att du ska använda volymknappen för att styra slutaren eller zoomfunktionen.
- **Röststyrning:** Ställ in enheten på att ta foton med röstkommando.
- **Hjälp:** Visa hjälpinformationen för att använda kameran.
- **Återställ inställn.:** Återställ kamerainställningarna.



Vilka alternativ som är tillgängliga kan variera på grund av valt läge.

Galleri

Visa foton eller videoklipp

Visa innehåll på Enheten

På programskärmen trycker du på **Galleri** och väljer en bild eller en video.

Videofiler visas med ikonen ▶ på miniatyrbilderna i förhandsgranskningen.

Du döljer eller visar menyraden och miniatyrförhandsgranskningen genom att trycka på skärmen.



Visa innehåll som finns lagrat på andra enheter

Sök efter foton och videor som lagrats på andra enheter och visa dem på din enhet.

Tryck lätt på **Galleri** på programskärmen.

Få åtkomst till innehåll som lagras på en enhet i närheten

Tryck på  och välj en enhet i **Enheter i närheten** för att komma åt innehåll. Du kan visa foton och videor på de enheter som har funktionen innehållsdelning aktiverad.

På programskärmen trycker du på **Inställningar** → **ANSLUTNING** → **Enheter i närheten**, och sedan på reglaget för **Enheter i närheten** för att aktivera funktionen. Se [Enheter i närheten](#) för fler inställningar.

Välj ett sorteringsalternativ

Bilder eller videor på din enhet kan sorteras efter tid eller album. Du kan också filtrera bilder och videor efter kategori, t.ex. människor.

På programskärmen trycker du på **Galleri** → , och väljer sedan ett sorteringsalternativ.

Visa ytterligare alternativ

På programskärmen trycker du på **Galleri** och väljer en bild eller en video. Tryck lätt på  och använd följande funktioner.

- **Mer information:** Visa mer information om filen.
- **Studio:** Redigera bilder eller videor i studioläget. Se [Redigera foton eller videor](#) för mer information.
- **Rotera moturs:** Rotera motsols.
- **Rotera medurs:** Rotera medsols.
- **Beskär:** Beskär bilden.
- **Byt namn:** Döp om filen.
- **Bildspel:** Starta ett bildspel med bilder i den aktuella mappen.
- **Ange som:** Ange bilden som bakgrund eller kontaktbild.
- **Skriv ut:** Skriv ut bilden genom att ansluta enheten till en skrivare. Se [Mobilutskrift](#) för mer information.
- **Inställningar:** Ändra galleriinställningarna.



Vilka alternativ som är tillgängliga kan variera beroende på vald fil.

Om du vill välja flera filer från fillistan, trycker du på en fil och håller den nedtryckt och trycker sedan på de andra filerna. När filerna är valda kan du dela eller ta bort dem samtidigt eller trycka på  för att få åtkomst till ytterligare alternativ.

Redigera foton eller videor

Fotostudio

Redigera bilder genom att använda olika effekter.

- 1 Tryck lätt på **Galleri** på programskärmen.
- 2 Tryck lätt på **☰** → **Studio** → **Fotostudio**.
- 3 Välj en bild som ska redigeras.
- 4 Redigera bilden genom att använda olika effekter.

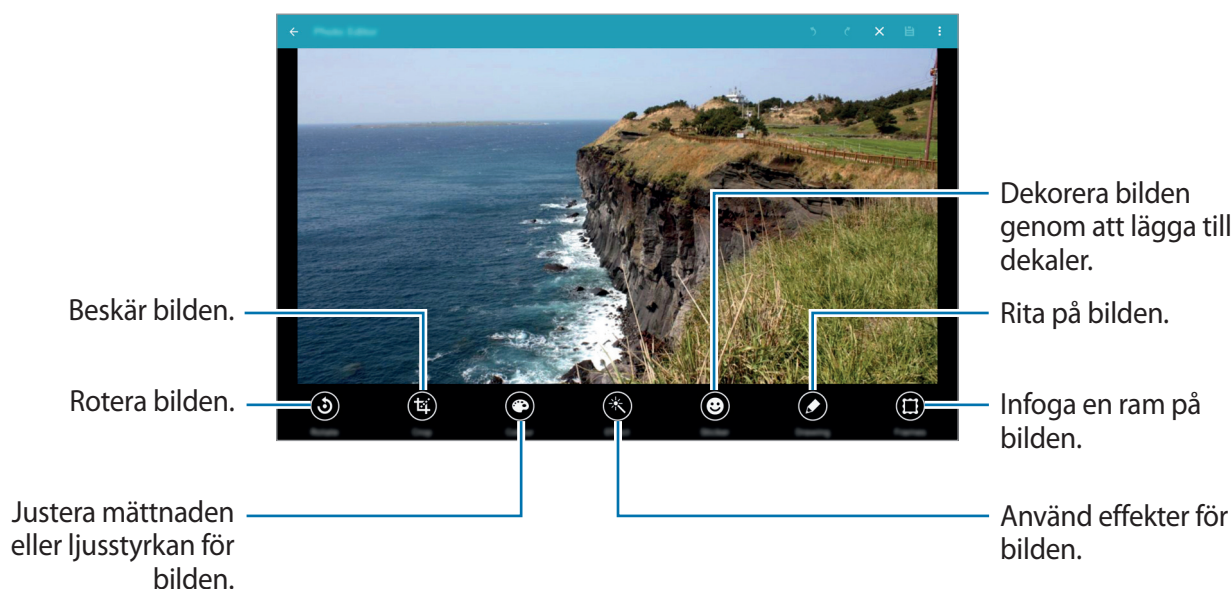

- 5 När du har slutat redigera bilden, trycker du på **☰** → **Spara som**.

- 6 Ange ett filnamn och tryck på **OK**.

Den redigerade bilden sparas i mappen **Studio**. Öppna mappen genom att trycka lätt på **Galleri** → **☰** → **Album** → **Studio**.

Collagestudio

Kombinera flera bilder för att skapa ett kollage.

- 1 Tryck lätt på **Galleri** på programskärmen.
- 2 Tryck lätt på **→ Studio → Collagestudio**.
- 3 Välj bilder att kombinera och tryck sedan på **KLAR**.
- 4 Redigera bilden genom att använda olika effekter.

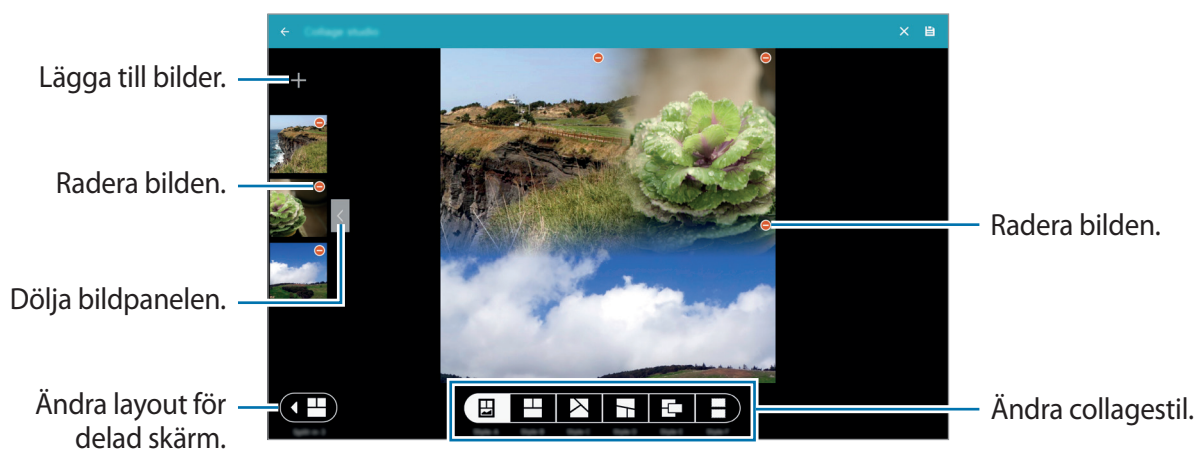

- 5 När du har slutat redigera bilderna, trycker du på **≡**.

Den redigerade bilden sparas i mappen **Studio**. Öppna mappen genom att trycka lätt på **Galleri** → **≡** → **Album** → **Studio**.

Foto & mer

Lägg på olika effekter på tagna foton.



Bara foton tagna i läget Foto och mer kan väljas.

- 1 Tryck lätt på **Galleri** på programskärmen.
- 2 Tryck lätt på **→ Studio → Foto & mer**.
- 3 Välj en bild som ska redigeras.
- 4 Redigera bilden genom att använda olika effekter.

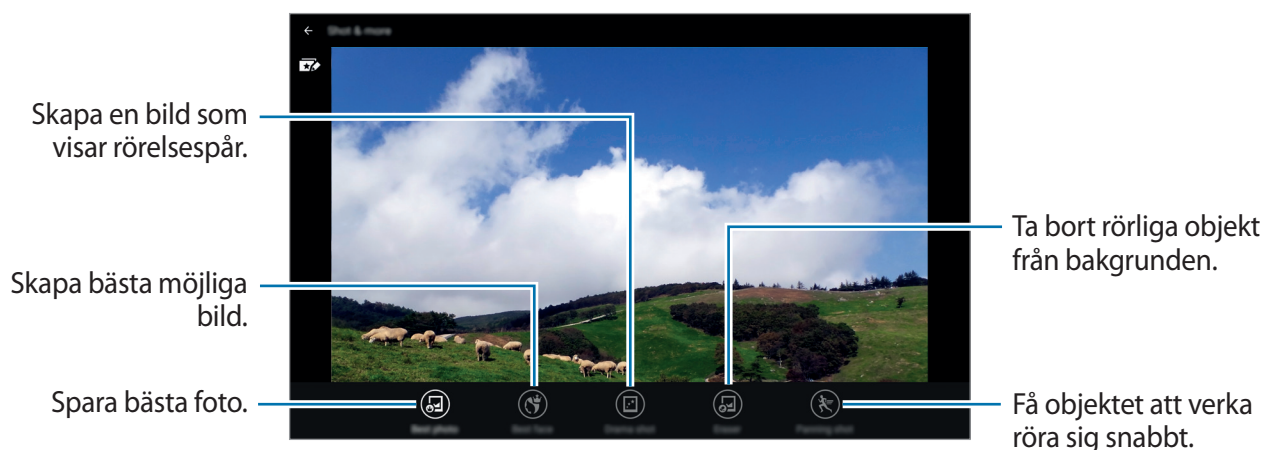

- 5 När du har slutat redigera bilden, trycker du på

Den redigerade bilden sparas i mappen **Studio**. Öppna mappen genom att trycka lätt på **Galleri** → → **Album** → **Studio**.

Videobeskärare

Beskär videosegment.

- 1 Tryck lätt på **Galleri** på programskärmen.
- 2 Tryck lätt på **→ Studio → Videobeskärare**.
- 3 Välj en video som du vill redigera.
- 4 Flytta startparentesen till önskad startpunkt, flytta slutparentesen till önskad slutpunkt och tryck sedan på **KLAR**.



- 5 Ange ett filnamn och tryck sedan på **OK** för att spara videon.

Galleriinställningar

1 Tryck lätt på **Galleri** på programskärmen.

2 Tryck lätt på  → **Inställningar**.

3 Använd följande alternativ:

- **SNS-datahantering** → **Synka endast via Wi-Fi**: Ställ in att enheten bara ska synkronisera innehåll när Wi-Fi-anslutningen är aktiverad.
- **Taggar** → **Relaterad sida**: Tagga fotona med information, t.ex. datum och plats. Om du vill redigera taggar, trycker du på informationen för en bild, trycker på , redigerar uppgifterna och trycker sedan på **KLAR**.
- **Taggar** → **Ansiktstagga**: Tagga ansikten i en bild. En gul ram visas runt ett ansikte när det upptäcks. Välj ansiktet, tryck på **Lägg till namn** och välj sedan en kontakt för att tagga ansiktet. När ansiktstaggen visas på en bild kan du trycka på taggen för att visa olika alternativ, t.ex. ringa eller skicka meddelanden.



När du använder **Ansiktstagga**, kanske ansiktsdetekteringen inte fungerar beroende på ansiktsvinkel, ansiktsstorlek, hudfärg, ansiktsuttryck, ljusförhållanden eller accessoarer som motivet har på sig.

Multimedia

Musik

Spela musik

Tryck lätt på **Musik** på programskärmen.

Välj en musikkategori och välj sedan en låt som du önskar spela upp.

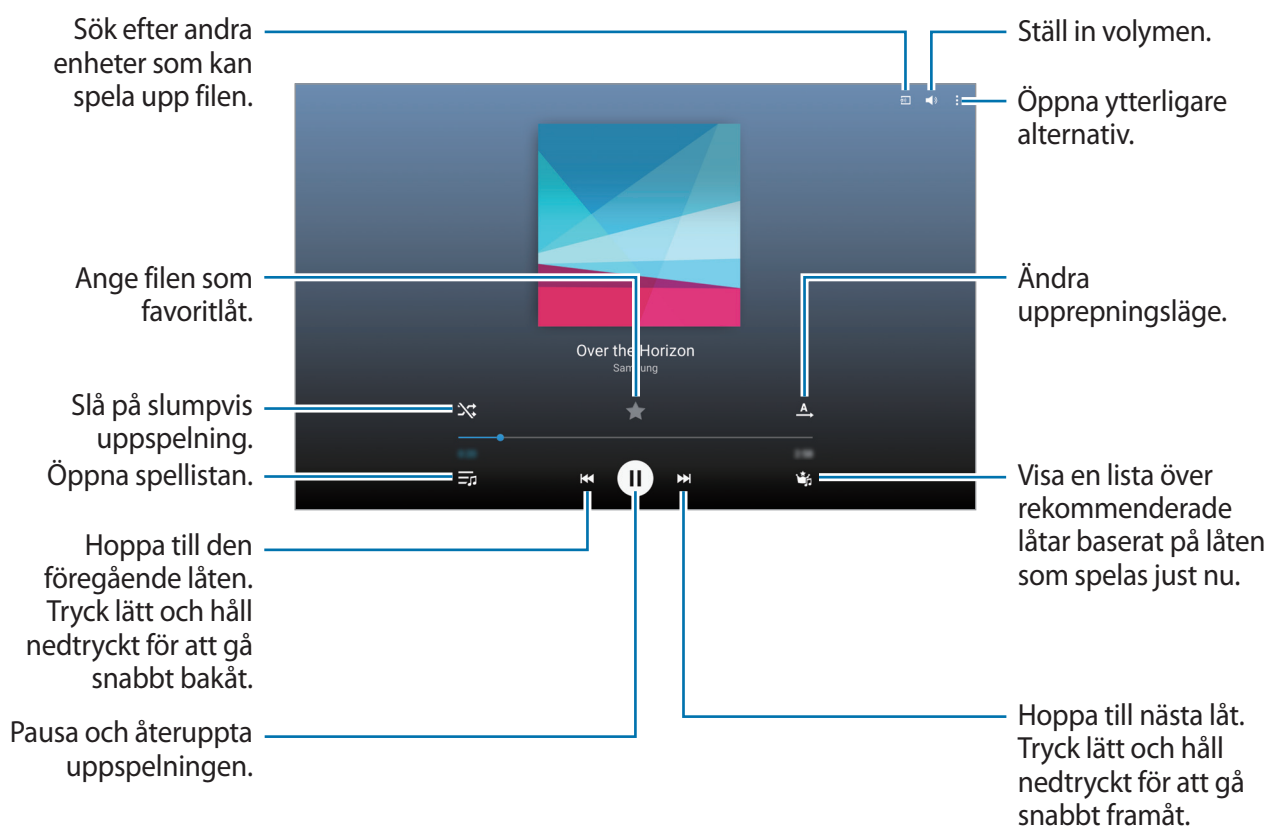

För att lyssna på låtar på lika höga volymnivåer trycker du lätt på **⋮** → **Inställningar** → **Avancerat** och markerar sedan **Smart volym**.



När **Smart volym** har aktiverats kan volymen bli högre än enhetens volymnivå. Undvik att utsätta dig för höga ljud under längre tid, eftersom din hörsel kan ta skada.



Smart volym kanske inte är aktiverat för alla filer.

För att ange ett personligt ljud när du lyssnar på låtar med ett headset, tryck lätt på **⋮** → **Inställningar** → **Avancerat** → **Adapt Sound** → **På**.

När du aktiverar det här alternativet för första gången trycker du lätt på **STARTA** för att justera ljudet. Enheten påbörjar en serie ljudtester för att justera ljudnivån och den börjar pipa. Tryck lätt på **JA** om du kan höra pipet och **NEJ** om du inte hör det. Upprepa det här steget för varje test tills ljudjusteringen är klar. Markera sedan **Musikljud** och tryck på **KLAR** för att tillämpa alternativet när du lyssnar på musik.



När du vrider upp volymen till nivå 14 eller högre används inte det anpassade ljudalternativet för musikuppspelning. Om du vrider ned volymen till nivå 13 eller lägre tillämpas alternativet igen.

Ställa in en låt som ringsignal eller alarmsignal

Om du vill använda den låt som spelas upp just nu som ringsignal eller alarmsignal trycker du lätt på **⋮** → **Ange som** → **Från början** eller **Automatiska rekommendationer**, väljer ett alternativ och trycker sedan lätt på **KLAR**.

Skapa spellistor

Gör ditt eget urval av låtar.

Tryck lätt på **Musik** på programskärmen.

Tryck lätt på **SPELLISTOR** → **⋮** → **Skapa spellista**. Ange en titel och tryck lätt på **OK**. Tryck lätt på **+**, välj de låtar som du önskar lägga till och tryck sedan lätt på **KLAR**.

Om du vill lägga till den låt som spelas trycker du på **⋮** → **Lägg till i spellista** och väljer spellistan.

Spela upp musik efter humör

Den här funktionen kan du använda för att spela upp musik som passar in med ditt humör.

Tryck lätt på **Musik** på programskärmen.

Tryck lätt på **MUSIKVÄLJARE**. Låtar kategoriseras automatiskt efter humör. Tryck lätt på en humörcell eller dra fingret över flera celler för att lyssna på musiken i cellerna.



Låtkategorier baseras på tillgänglig information om låten. Vissa låtar kanske inte kan kategoriseras i humörceller.

Spela upp musik som lagrats på andra enheter

Sök efter musik som lagrats på andra enheter och spela upp den på din enhet.

Tryck lätt på **Musik** på programskärmen.

Komma åt musik på en enhet i närheten

Tryck på **ENHETER I NÄRHETEN** och välj en enhet för att komma åt och spela musik. Du kan spela låten på enheter som har funktionen innehållsdelning aktiverad.

På programskärmen trycker du på **Inställningar** → **ANSLUTNING** → **Enheter i närheten**, och sedan på reglaget för **Enheter i närheten** för att aktivera funktionen. Se [Enheter i närheten](#) för fler inställningar.

Video

Spela upp videor

Tryck lätt på **Video** på programskärmen.

Välj ett videoklipp som du vill spela upp.

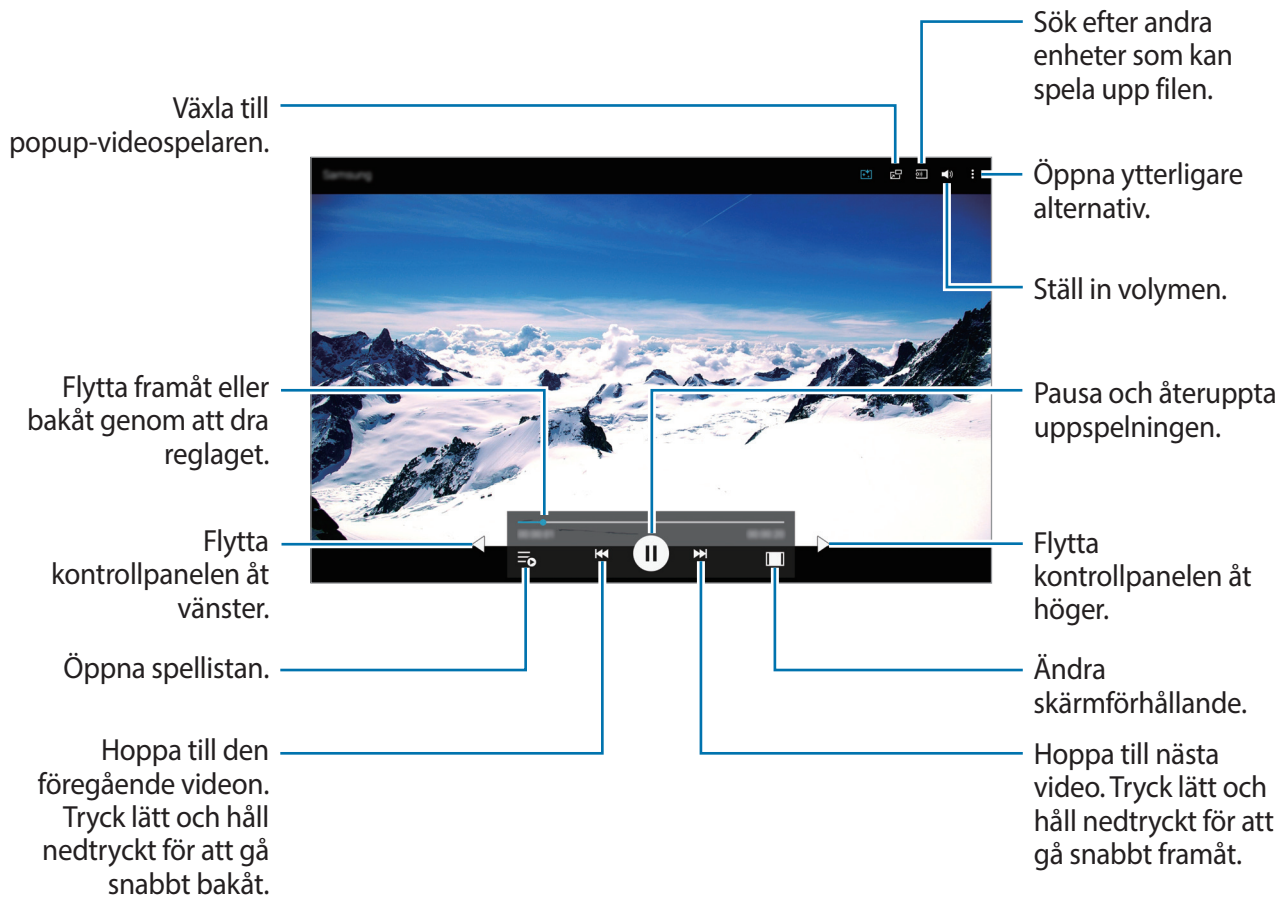

Använda popup-videospelaren

Använd denna funktion för att använda andra program utan att stänga videospelaren. Vid visning av videor trycker du lätt på  för att använda popup-videospelaren.

För två fingrar ifrån varandra på skärmen för att förstora spelaren och för dem närmare varandra för att förminska den. För att flytta spelaren drar du den till en annan plats.

Ta bilder

Om du vill använda den här funktionen ska du trycka lätt på  → **Inställningar** under uppspelning, markera **Ta bild** och sedan trycka lätt på **STÄNG**.

Tryck lätt på  för att ta en bild från videon under uppspelning.

Dela eller radera videor

Tryck lätt på **Video** på programskärmen.

Tryck på en video och håll den nedtryckt, tryck på  och välj sedan en delningsmetod.

Tryck lätt på  → **Ta bort**, välj videor och tryck sedan lätt på **KLAR**.

Redigera videor

Tryck lätt på **Video** på programskärmen.

Välj en video och tryck lätt på  → **Redigera** → **Studio** → **Videobeskrare**. Flytta startparentesen till önskad startpunkt och flytta slutparentesen till önskad slutpunkt och tryck lätt på **KLAR**, ange ett filnamn och tryck sedan lätt på **OK** för att spara videon.

Spela upp videor som lagrats på andra enheter

Sök efter videor som lagrats på andra enheter och spela upp dem på din enhet.

Tryck lätt på **Video** på programskärmen.

Komma åt en video på en enhet i närheten

Tryck på **ENHETER I NÄRHETEN** och välj en enhet för att komma åt och spela videon. Du kan spela upp videon på enheter med funktionen innehållsdelning aktiverad.

På programskärmen trycker du på **Inställningar** → **ANSLUTNING** → **Enheter i närheten**, och sedan på reglaget för **Enheter i närheten** för att aktivera funktionen. Se [Enheter i närheten](#) för fler inställningar.

Användbara program och funktioner

Barnläge

Starta barnläge

Använd den här widgeten för att tillhandahålla en rolig och säker miljö för barn genom att begränsa barnens tillgång till vissa program eller visst innehåll.

Innan du använder den här widgeten måste du hämta och installera den. På den klassiska hemskärmen trycker du på **Barnläge** → **INSTALLERA**.

Starta barnläget genom att trycka på **Barnläge** på den klassiska hemskärmen eller programskärmen. När det är installerat visas widgeten på den klassiska hemskärmen eller programskärmen.

När du startar widgeten för första gången ska du ange en pinkod. Följ sedan instruktionerna på skärmen.

Hemskärmen i barnläget

Hemskärmen är startpunkten för att få tillgång till alla program i barnläget.

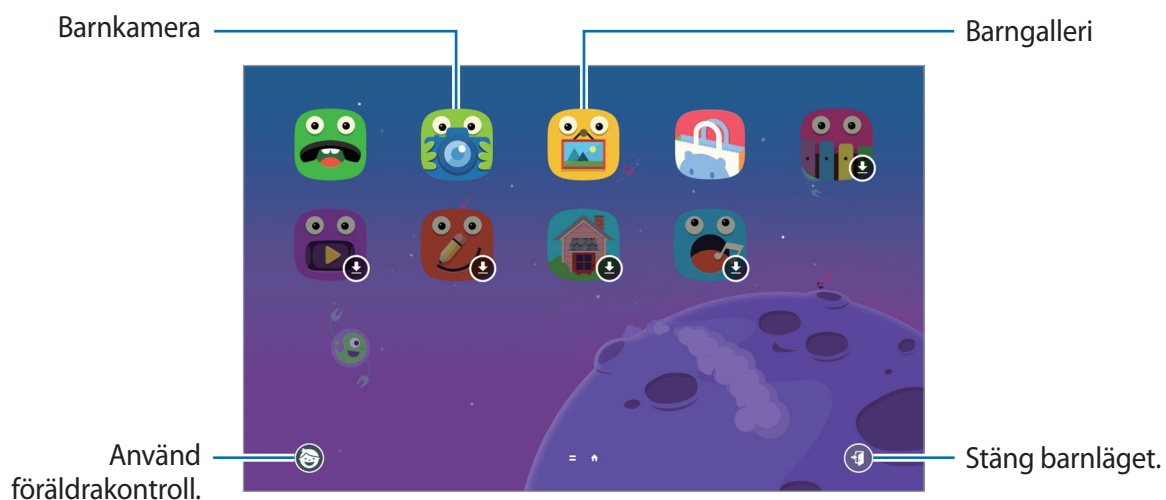

Använd det här programmet för att visa sparade bilder, teckningar, röstinspelningar och mediefiler som du låter ditt barn få åtkomst till.



Använd programmet för att ta bilder eller spela in videor.

Föräldrakontroll

Använd den här funktionen för att ställa in vilket innehåll och vilka program som barnen kan komma åt i barnläget. I barnläget kan du ändra inställningar, begränsa användningstid med mera.

Tryck lätt på  på hemskärmen och ange pinkoden.

Avsluta föräldrakontroll genom att trycka på hemknappen.

- Barnens namn: Visa och redigera barnens profil.
- **Daglig spelgräns:** Du kan ställa in hur länge dina barn ska få använda enheten.
- **Kontakter:** Låt dina barn komma åt vissa specifika kontakter.
- **Program:** Visa och lägg till program som får användas i barnläget.
- **Media:** Gör det möjligt för barnen att komma åt vissa bilder och videor som finns sparade på enheten.
- **Butik:** Hämta program från **Galaxy Apps**.

S Finder

Använd programmet för att söka efter innehåll på enheten. Du kan tillämpa olika filter och visa sökhistoriken.

Öppna aviseringspanelen och tryck lätt på **S Finder**.

Söka efter innehåll

Tryck lätt på sökfältet och ange ett nyckelord, eller tryck lätt på  och säg ett nyckelord.

Om du vill förbättra sökningen trycker du på **Filtrera** under sökfältet.

Välj sökkategorier genom att trycka på  → **Välj sökplatser**.

Hantera sökhistoriken

Du kan visa eller ta bort dina tidigare sökningar. Välj ett tidigare sökobjekt för att göra om sökningen.

Om du vill ta bort historiken trycker du på  bredvid ett objekt.

S Kalender

Starta S Kalender

Använd programmet för att hantera händelser och uppgifter.

Tryck lätt på **S Kalender** på programskärmen.

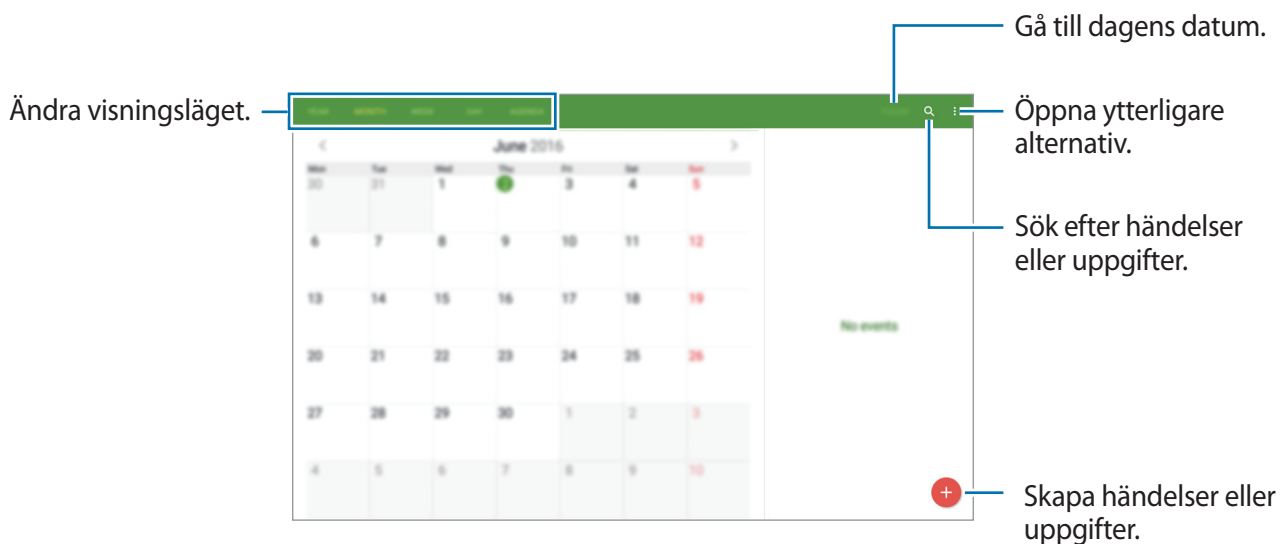

Tryck lätt på **☰** och använd följande:

- **Välj datum att visa:** Gå till ett visst datum.
- **Ta bort:** Radera händelser eller uppgifter.
- **Kalendrar:** Välj kalendrarna som ska visas.
- **Inställningar:** Ändra inställningarna för S Kalender.

Skapa händelser eller uppgifter

- 1 Tryck lätt på **S Kalender** på programskärmen.
- 2 Tryck lätt på **+**. Alternativt väljer du ett datum utan händelser eller uppgifter och trycker lätt på datumet igen.

Om datumet redan har sparade händelser eller uppgifter, trycker du lätt på datumet och sedan på **+**.

- 3 Välj antingen händelse eller uppgift och ange detaljer.

- **HÄNDELSE:** Ställ in start- och slutdatum för en händelse. Du kan ställa in en valfri repetitionsinställning.
- **UPPGIFT:** Lägg till en uppgift för ett specifikt datum. Du kan ställa in en valfri prioritetsinställning.

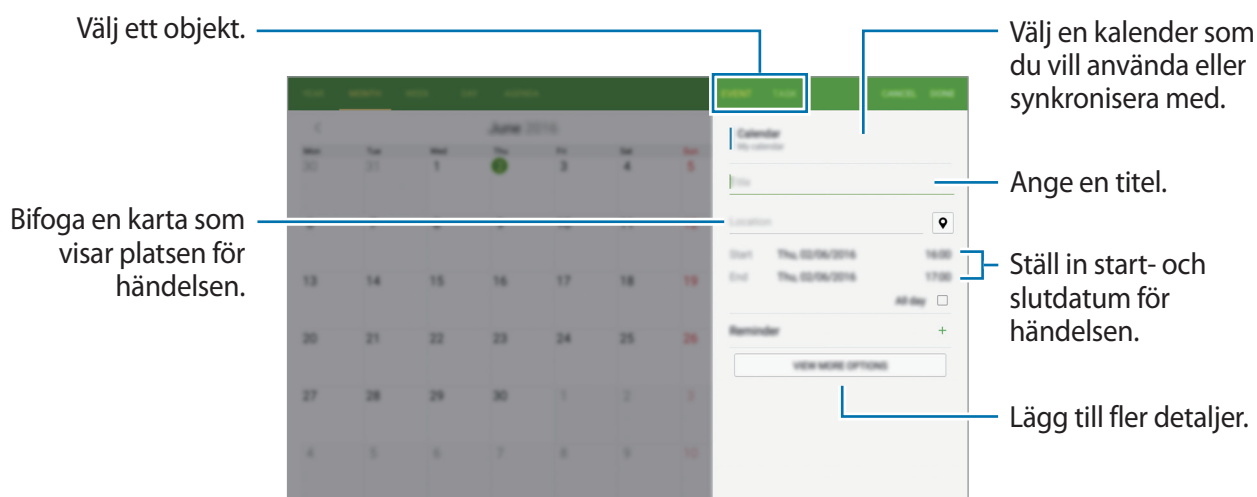

- 4 Tryck lätt på **KLAR** för att spara händelsen eller uppgiften.

Synkronisera händelser och uppgifter med dina konton

Tryck lätt på **S Kalender** på programskärmen.

Lägg till konton att synkronisera med genom att trycka lätt på **☰** → **Kalendrar** → **Lägg till konto**. Välj sedan ett konto att synkronisera med och logga in. När ett konto läggs till visas en grön cirkel bredvid kontonamnet.

Om du vill ändra ett kontos synkroniseringsalternativ, öppnar du programskärmen, trycker på **Inställningar** → **ALLMÄNT** → **Konton**, och väljer sedan en kontotjänst.

Radera händelser eller uppgifter

Tryck lätt på **S Kalender** på programskärmen.

Ta bort händelser eller uppgifter genom att trycka lätt på **☰** → **Ta bort**, välj händelserna eller uppgifterna och tryck sedan på **KLAR** → **TA BORT**.

Ta bort en händelse eller uppgift när du ser på den genom att trycka lätt på **☰** → **Ta bort** → **TA BORT**.

För att markera att uppgifter är slutförda trycker du lätt på datumet med uppgifter och markerar slutförda uppgifter.

Dela händelser eller uppgifter

Tryck lätt på **S Kalender** på programskärmen.

Dela en händelse eller uppgift när du ser på den genom att trycka lätt på **☰** → **Dela via**, och välj sedan en delningsmetod.

S Voice

Om S Voice

Använd det här programmet för att med rösten befalla enheten att utföra olika funktioner.

Tryck lätt på **S Voice** på programskärmen. Alternativt kan du trycka på hemknappen två gånger.

Inaktivera åtkomsten genom att trycka på hemknappen och sedan trycka lätt på **⋮** → **Settings** → **Open S Voice**, och sedan avmarkera **Open via the home key**.



Det här programmet kanske inte finns i alla regioner eller hos alla tjänsteleverantörer.

Ställa in språk

Tryck lätt på **⋮** → **Settings** → **General** → **Language**, och välj sedan ett språk.



Det valda språket används enbart för **S Voice**, inte för språket som visas på enheten.

Använda S Voice

När du startar **S Voice** börjar enheten att lyssna på rösten och mikrofonikonen blir blå.

Säg ett röstkommando.

Om enheten känner igen kommandot, kommer enheten att utföra den motsvarande åtgärden.

Tips för bättre röstidentifiering:

- Tala tydligt.
- Tala på platser i tyst miljö.
- Använd inte kränkande ord eller slang.
- Undvik att tala med dialektal brytning.

Enheten kanske inte identifierar dina kommandon eller utför oönskade kommandon, beroende på omgivningen och hur du pratar.

Väcka S Voice i standbyläge

Om inte S Voice används under en viss tid växlar funktionen automatiskt till standbyläge.

Tryck på mikrofonikonen eller säg "Hi Galaxy" (Hej Galaxy) till enheten om du vill fortsätta använda röstigenkänningen.

Ändra uppvakningskommando

Du kan byta ut uppvakningskommandot "Hi Galaxy" (Hej Galaxy). Uppvakningskommandot används för att starta S Voice när enheten är i standbyläge.

Tryck lätt på  → **Settings** → **Open S Voice** → **Voice wake-up** → **Set wake-up command**.

Inaktivera röståterkoppling

Tryck lätt på  → **Disable Voice feedback**. Enheten slutar att ge röståterkoppling när du säger ett kommando.

Korrigerar oönskade röstkommandon

Om inte enheten känner igen dina kommandon så kan du redigera dem.

Korrigerar ett röstkommando genom att trycka på den sista pratbubblan som innehåller din talade text och redigera texten med tangentbordet.

Kalkylator

Använd programmet för enkla eller komplexa beräkningar.

Tryck lätt på **Kalkylator** på programskärmen.

Du kan se beräkningshistoriken till vänster på skärmen.

Radera historiken genom att trycka lätt på **RENSA HISTORIK**.

Klocka

ALARM

På programskärmen trycker du lätt på **Klocka** → **ALARM**.

Ställa in alarm

Tryck lätt på **+** i alarmlistan, ställ in en alarmtid, välj de dagar då alarmet ska upprepas, ställ in olika alarmalternativ och tryck sedan lätt på **SPARA**. Aktivera eller inaktivera alarm genom att trycka lätt på  bredvid alarmet i alarmlistan.

- **Snooze:** Ange ett intervall och antalet gånger som alarmet ska upprepas efter den förinställda tiden.
- **Smart alarm:** Ställ in tid och alarmsignal för det smarta alarmet. Ett smart alarm startar med låg volym några minuter innan ett förinställt alarm börjar låta. Volymen på det smarta alarmet ökar gradvis tills du stänger av det eller det förinställda alarmet börjar låta.

Stoppa alarm

Dra **X** utanför den stora cirkeln för att stoppa ett alarm. Om du tidigare har aktiverat snooze-alternativet drar du **ZZ** utanför den stora cirkeln för att upprepa alarmet efter en viss tidsperiod.

Radera alarm

Tryck på **:** → **Ta bort**, välj alarm och tryck sedan på **🗑**.

VÄRLDSKLOCKA

På programskärmen trycker du lätt på **Klocka** → **VÄRLDSKLOCKA**.

Skapa klockor

Tryck lätt på **+** och ange sedan namnet på en stad eller välj en stad från listan över städer.

Ställ in sommartid för klockorna genom att trycka lätt på en klocka och hålla den nedtryckt och sedan trycka lätt på **⌚**.

Radera klockor

Tryck lätt på **:** → **Välj**, välj klockor och tryck sedan lätt på **🗑️**.

Dropbox

Använd programmet för att spara och dela filer med andra via molnlagringen för Dropbox. När du sparar filer i Dropbox synkroniserar din enhet dem automatiskt med webbservern och andra enheter som har Dropbox.



Det här programmet kanske inte finns i alla regioner eller hos alla tjänsteleverantörer.

Tryck lätt på **Dropbox** på programskärmen.

När du startar programmet för första gången eller startar om det efter att ha genomfört en dataåterställning ska du följa instruktionerna på skärmen för att slutföra installationen.

Använd följande funktioner:

- **Filer:** Överför eller öppna filer. Tryck lätt på **+** för att överföra filer.
- **Foton:** Visa uppladdade foton eller videor. Tryck lätt på **☑️** om du vill dela filer, ta bort filer eller skapa album.
- **Meddelanden:** Visa aviseringar.

Evernote

Med det här programmet kan du skapa, synkronisera och dela multimedieanteckningar. Du kan lägga till taggar i anteckningarna eller sortera dem i en anteckningsbok så att det blir lättare att få koll på dem.

Tryck lätt på **Evernote** på programskärmen.

Logga in på ditt Evernote-konto. Skapa ett Evernote-konto om du inte har något. Följ anvisningarna på skärmen för att slutföra configurationen.



Det här programmet kanske inte finns i alla regioner eller hos alla tjänsteleverantörer.

Visa lagrings- och kontoinformation.

Visa anteckningar i olika lägen.

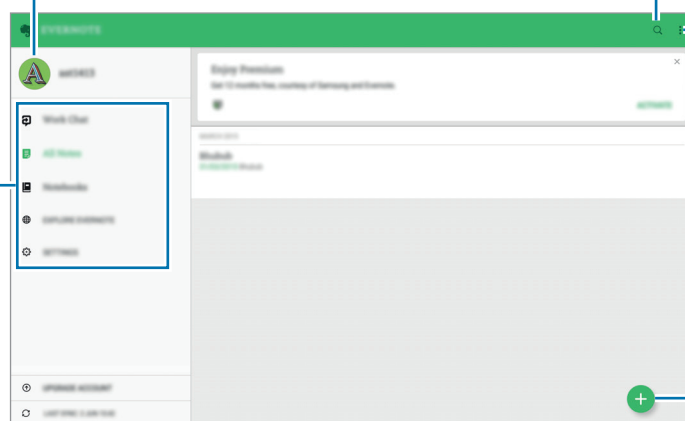

Sök efter anteckningar.





Synkronisera anteckningar med ditt konto eller ändra inställningarna.

Skriv anteckningar med olika alternativ.

Skriv anteckningar

Du kan skapa en anteckning med bilder, röstinspelningar och andra bilagor. Välj ett alternativ för att skapa en anteckning.

Använd följande alternativ när du skriver en anteckning:

-  : Ställ in en påminnelse för anteckningen.
-  : Bifoga filer eller använd ytterligare alternativ.
-  : Ta en bild och bifoga den i anteckningen.
-  → **Spara**: Spara anteckningen.
-  → **Inställningar**: Öppna ytterligare alternativ.

Ta bort anteckningar

Håll en anteckning intryckt och tryck sedan på **Radera**.

Flipboard

Använd programmet för att visa uppdateringar i sociala medier direkt och nyheter i en personlig tidskrift.

Tryck lätt på **Flipboard** på programskrmen.



Det här programmet kanske inte finns i alla regioner eller hos alla tjänsteleverantörer.

När du startar programmet för första gången eller startar om det efter att ha genomfört en dataåterställning ska du följa instruktionerna på skärmen för att slutföra installationen.

På huvudskärmen för Flipboard väljer du bland olika artiklar och prenumerationer.

Hancom Office Viewer

Om Hancom Office Viewer

Använd programmet för att visa dokument i olika format, inklusive kalkylblad och presentationer.

Tryck lätt på **Hancom Office Viewer** på programskärmen.



Det här programmet kanske inte finns i alla regioner eller hos alla tjänsteleverantörer.

Söka i dokument

Tryck lätt på **Hancom Office Viewer** på programskärmen.

Tryck lätt på **Öppna** om du vill bläddra i ett dokument.

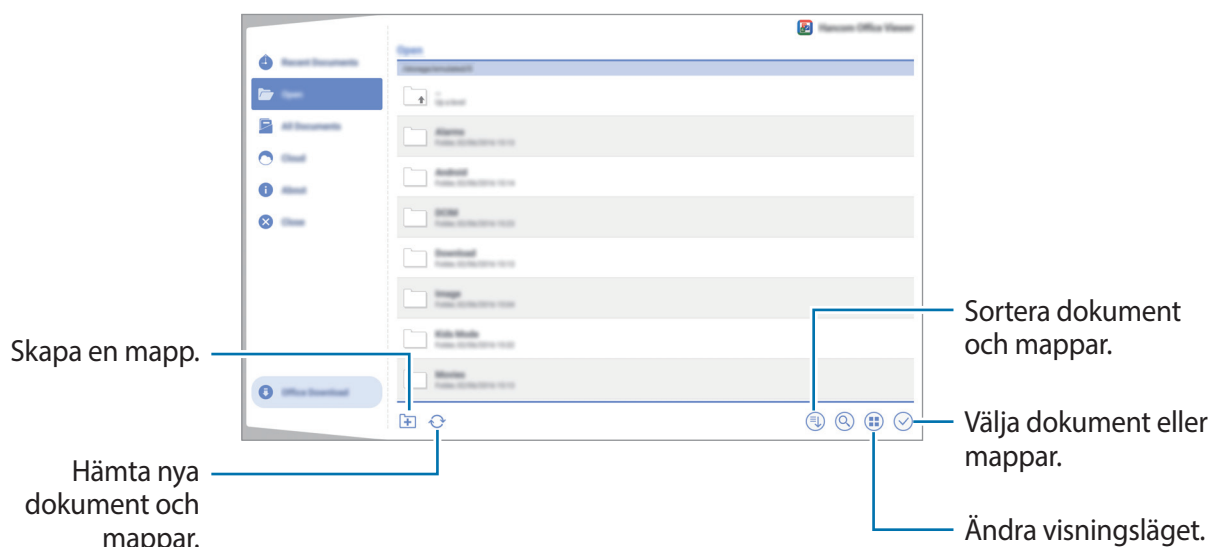

Om du vill söka efter nyligen använda dokument trycker du lätt på **Senast använda dokument**.

Läsa dokument







Tryck lätt på **Hancom Office Viewer** på programskärmen.

Tryck lätt på ett dokument i **Senast använda dokument** eller i en mapp.

Hantera dokument

Tryck lätt på **Hancom Office Viewer** på programskärmen.

När du visar trycker du på , markerar dokument eller mappar och använder sedan något av följande alternativ.

-  : Ändra namn på ett dokument eller en mapp.
-  : Kopiera dokument eller mappar till en annan mapp.
-  : Flytta dokument eller mappar till en annan mapp.
-  : Ta bort dokument eller mappar.
-  : Skicka dokument till andra eller dela dem.
-  : Sök efter dokument.

NYTimes





Med det här programmet kan du bläddra och navigera bland artiklar med mera.



Det här programmet kanske inte finns i alla regioner eller hos alla tjänsteleverantörer.

- 1 Tryck lätt på **NYTimes** på programskärmen.
- 2 Följ anvisningarna på skärmen för att slutföra konfigurationen.
- 3 Tryck på en artikel för att läsa den.

När du visar en artikel kan du använda något av följande alternativ:

-  : Visa andra användares kommentarer om artikeln.
-  : Skicka den aktuella sidan till andra.
-  : Spara artikeln i din lista.
-  : Lägg till egna anteckningar till artikeln.
-  : Visa fler alternativ eller ändra inställningarna.

Google-program

Google erbjuder underhållnings- sociala nätverks- och affärsprogram. Du kan behöva ett Google-konto för att få åtkomst till vissa program. Se [Konfigurera konton](#) för mer information.

Om du vill visa mer programinformation ska du öppna varje programs hjälpmeny.



Det här programmet kanske inte finns eller har ett annat namn beroende på region eller tjänsteleverantör.

Chrome

Sök efter information och läs webbsidor.

Gmail

Skicka eller ta emot e-post via tjänsten Google Mail.

Google+

Dela dina nyheter och följ uppdateringar som din familj, dina vänner och andra delar. Du kan även säkerhetskopiera dina foton och videoklipp med mera.

Maps

Hitta din plats på kartan, sök efter platser och visa platsinformation för olika platser.

Play Musik

Upptäck, lyssna på och dela musik på din enhet.

Play Filmer

Titta på videoklipp som lagrats på enheten och hämta olika innehåll att titta på från **Play Butik**.

Play Böcker

Hämta olika böcker från **Play Butik** och läs dem.

Play Tidningskiosk

Läs nyheter och tidskrifter som intresserar dig på ett lämpligt ställe.

Play Spel

Hämta spel från **Play Butik** och spela dem med andra.

Google Drive

Lagra innehåll i molnet, kom åt det från var som helst och dela det med andra.

YouTube

Titta på eller skapa videoklipp och dela dem med andra.

Foton

Hantera bilder, album och videoklipp som du har sparat på enheten och överfört till **Google+**.

Hangouts

Chatta med dina vänner individuellt eller i grupper och använd bilder, känslöikoner och videosamtal medan du chattar.

Google

Sök snabbt efter objekt på internet eller på enheten.

Röstsökning

Sök snabbt efter objekt genom att säga ett nyckelord eller en fras.

Ansluta till andra enheter

Bluetooth

Om Bluetooth

Med Bluetooth skapas en direkt trådlös anslutning mellan två enheter över korta avstånd. Använd Bluetooth för att utbyta data- eller mediefiler med andra enheter.



- Samsung ansvarar inte om data som skickas eller tas emot via Bluetooth förloras, avlyssnas eller missbrukas.
 - Se alltid till att du delar data med och tar emot data från enheter som du litar på och som är säkra. Om det finns hinder mellan enheterna kan räckvidden minskas.
 - Vissa enheter, i synnerhet sådana som inte testats eller godkänts av Bluetooth SIG, kanske inte är kompatibla med enheten.
 - Använd inte Bluetooth-funktionen för olagliga syften (exempelvis piratkopior av filer eller olaglig avlyssning för kommersiella syften).
- Samsung ansvarar inte för påföljder av olaglig användning av Bluetooth-funktionen.

Para ihop med andra Bluetooth-enheter

- 1 På programskärmen trycker du på **Inställningar** → **ANSLUTNING** → **Bluetooth**, och sedan på reglaget för **Bluetooth** för att aktivera funktionen och tryck sedan på **SÖK**.

Alla enheter som identifieras visas i en lista.

Om du vill att enheten ska vara synlig för andra enheter trycker du lätt på enhetsnamnet.

- 2 Välj en enhet för ihoppärning.

Om enheten som du vill para ihop med inte visas i listan kan du begära att synlighetsalternativet aktiveras på den andra enheten.

- 3 Godkänn Bluetooth-förfrågningen på båda enheterna.

Skicka och ta emot data

Många program stöder dataöverföring via Bluetooth. Du kan dela data såsom kontakter eller mediefiler med andra Bluetooth-enheter. Följande åtgärder är ett exempel på hur man gör för att skicka en bild till en annan enhet.

Skicka en bild

- 1 Tryck lätt på **Galleri** på programskärmen.

- 2 Välj en bild.

- 3 Tryck på  → **Bluetooth**, och välj sedan en enhet att överföra bilden till.

Om din enhet har varit ihopparad med samma enhet tidigare trycker du bara lätt på enhetsnamnet utan att behöva bekräfta det automatiskt genererade lösenordet.

Om enheten som du vill para ihop med inte visas i listan kan du begära att synlighetsalternativet aktiveras på den andra enheten. Alternativt kan du ställa in din enhet på att vara synlig för andra enheter.

- 4 Godkänn Bluetooth-förfrågningen på den andra enheten.

Ta emot en bild

När en annan enhet skickar en bild till dig måste du godkänna Bluetooth-förfrågan. Den mottagna bilden sparas i mappen **Galleri** →  → **Album** → **Download**.

Koppla från Bluetooth-enheter



- 1 På programskärmen trycker du lätt på **Inställningar** → **ANSLUTNING** → **Bluetooth**.
Enheter visar alla sammankopplade enheter i en lista.
- 2 Tryck lätt på  bredvid enhetens namn för att koppla från.
- 3 Tryck lätt på **Avbryt sammankoppling**.

Wi-Fi Direct

Om Wi-Fi Direct

Wi-Fi Direct ansluter enheter via ett Wi-Fi-nätverk utan att kräva en åtkomstpunkt.

Ansluta till andra enheter

- 1 På programskärmen trycker du på **Inställningar** → **ANSLUTNING** → **Wi-Fi**, och sedan på regelget för **Wi-Fi** för att aktivera funktionen.
- 2 Tryck lätt på  → **Wi-Fi Direct**.
Alla enheter som identifieras visas i en lista.
- 3 Välj en enhet att ansluta till.
Om du vill ändra enhetens namn trycker du på  → **Byt namn på enhet**.
- 4 Acceptera begäran om auktorisering av Wi-Fi Direct på den andra enheten för att bekräfta.

Skicka och ta emot data

Du kan dela data såsom kontakter eller mediefiler med andra enheter. Följande åtgärder är ett exempel på hur man gör för att skicka en bild till en annan enhet.

Skicka en bild

- 1 Tryck lätt på **Galleri** på programskärmen.
- 2 Välj en bild.
- 3 Tryck på  → **Wi-Fi Direct**, och välj sedan en enhet att överföra bilden till.
- 4 Acceptera begäran om auktorisering av Wi-Fi Direct på den andra enheten.

Ta emot en bild

När en annan enhet skickar en bild till dig accepterar du begäran om auktorisering av Wi-Fi Direct. Den mottagna bilden sparas i mappen **Galleri** →  → **Album** → **Download**.

Avsluta enhetens anslutning

- 1 På programskärmen trycker du lätt på **Inställningar** → **ANSLUTNING** → **Wi-Fi**.
- 2 Tryck lätt på  → **Wi-Fi Direct**.
Enheter visar alla anslutna enheter i en lista.
- 3 Tryck på **AVSLUTA ANSLUTNING** → **OK** för att koppla ifrån enheterna.

Snabbanslut

Om snabbanslut

Använd den här funktionen för att snabbt söka efter och ansluta till andra enheter i närheten.



- Anslutningsmetoden kan variera beroende på de berörda enheterna eller det delade innehållet.
- Enhetsnamn kan variera beroende på Bluetooth-enheterna som paras ihop. Exempelvis kan enhetsnamnet visas som BT MAC.

Innan du använder den här funktionen

- När du ansluter till en enhet som stöder funktionen Snabbanslutning så sätter du på enhetens skärm så att den går att upptäcka.
- När du ansluter till en enhet som inte stöder snabbanslutningsfunktionen ska du se till att Wi-Fi Direct- eller Bluetooth-funktionen är aktiverad.

Ansluta till andra enheter

- 1 Öppna aviseringspanelen och tryck lätt på **Snabbanslut**.

När panelen öppnas aktiveras Wi-Fi-funktionen automatiskt och enheten söker efter enheter i närheten.

- 2 Välj en enhet att ansluta till.

De efterföljande stegen kan variera beroende på vilken enhet som ska anslutas. Följ instruktionerna på skärmen för att upprätta en anslutning mellan enheterna.

Om du vill att enheter i närheten ska kunna söka efter din enhet och ansluta till den, trycker du på **MER** → **Ställ in enhetens synlighet** → **Enhetens synlighet** och väljer sedan ett alternativ.

Söka efter samma enheter igen

Om önskad enhet inte visas på listan kan du söka efter den.

Tryck lätt på **UPPDATERA** och välj enheten i listan med identifierade enheter.

Dela innehåll

Du kan dela med dig av innehåll till andra anslutna enheter.

- 1 Öppna aviseringspanelen och tryck lätt på **Snabbanslut**.
- 2 Välj en enhet från listan med upptäckta enheter.
- 3 Tryck lätt på **Dela innehåll** och välj en mediekategori.
- 4 Välj innehåll som du vill dela och tryck lätt på **KLAR**.
Enheten skickar då innehållet till den anslutna enheten.

Sidsynkronisering

Inledning

Med SideSync är det enkelt dela skärm och data mellan Samsungs smarttelefoner och surfplattor med Android och vilka datorer som helst. Du kan kontrollera eventuella aviseringar på instrumentpanelen eller i popup-fönster.

Innan du startar

- Programmet SideSync måste vara installerad på båda enheterna som du vill ansluta. Om SideSync inte är installerat hämtar och installerar du det på ett av följande sätt:
 - Om du vill hämta och installera SideSync på din Android-smarttelefon eller Android-surfplatta från Samsung, söker du efter SideSync i **Galaxy Apps** eller **Play Butik**. Om din enhet inte stöder SideSync är det inte säkert att du hittar programmet.
 - Om du vill hämta och installera SideSync på en dator, besöker du www.samsung.com/sidesync. På webbsidan hittar du även information om systemkraven för SideSync.
- Om du vill ansluta surfplattan och smarttelefonen måste de stödja Wi-Fi Direct.
- Om du vill ansluta din surfplatta och dator trådlöst, måste de vara anslutna till samma trådlösa åtkomstpunkt.

Ansluta till datorer eller smarttelefoner

Ansluta till en dator

- 1 Anslut din surfplatta till datorn med en USB-kabel.
Du kan också ansluta båda enheterna till samma åtkomstpunkt.
- 2 Starta **Sidsynkronisering** på båda enheterna.
- 3 Tryck på **STARTA** på båda enheterna.
Båda enheterna kommer att söka efter varandra och anslutas. Därefter visas instrumentpanelen på datorn.

Ansluta till en smarttelefon via Wi-Fi Direct

- 1 Starta **Sidsynkronisering** på både surfplattan och smarttelefonen.
- 2 Tryck på **STARTA** på båda enheterna.
Båda enheterna kommer att söka efter varandra och anslutas.
- 3 Välj din smarttelefon i listan över identifierade enheter på surfplattan.
- 4 Godkänn anslutningsförfrågingen på smarttelefonen.
Instrumentpanelen visas på datorn.

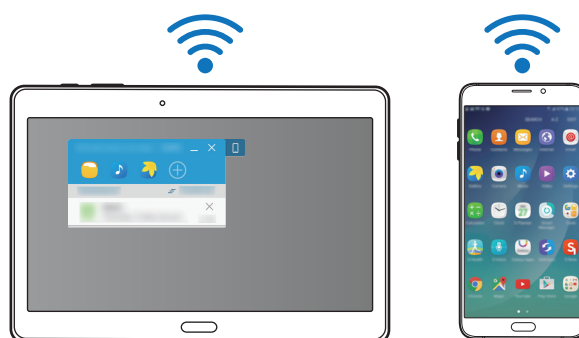

Ansluta enheter automatiskt

Om två enheter har varit anslutna tidigare kan du ställa in att de ska anslutas automatiskt hädanefter.

På surfplattan trycker du på **Sidsynkronisering** → **MER** → **Inställningar**, och trycker på reglaget **Anslut enheter automatiskt** för att aktivera autoanslutningsfunktionen. Du kan också trycka på **MER** → **Inställningar** → **Anslutningar** på skrivbordet och aktivera autoanslutningsfunktionen.

Använda instrumentpanelen

Starta program du använder ofta och visa aviseringar från din surfplatta.

När du trycker på en avisering startas den avsedda appen eller det avsedda programmet. Nedan visas en bild av surfplattans instrumentpanel på datorn.

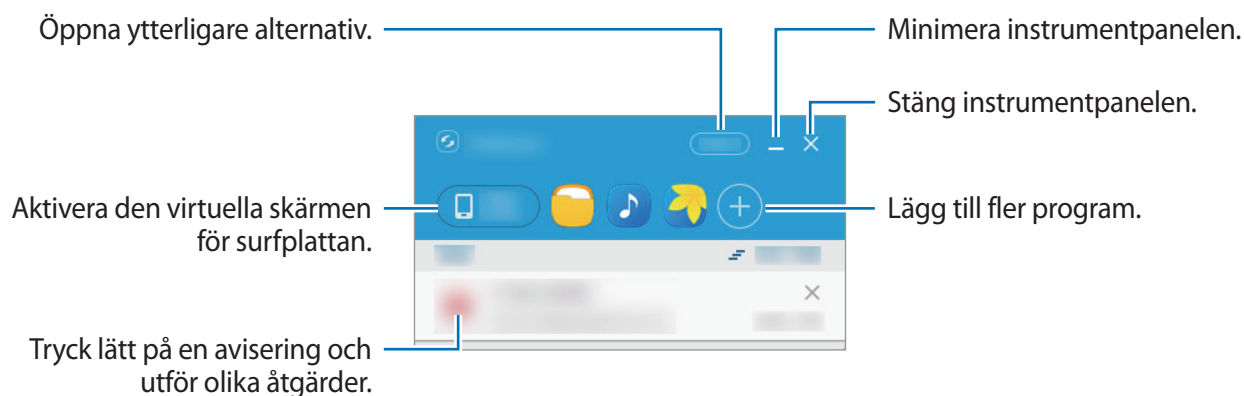

Du kan flytta eller ta bort program när du högerklickar på en programikon.

Fortsätta uppspelning av mediefiler

Du kan pausa musik och videor på din surfplatta och fortsätta uppspelningen på en annan enhet.

På instrumentpanelen väljer du uppspelningsknappen på musikkontrollen eller en videoavisering. Uppspelningen pausas på din surfplatta och startar på din andra enhet.



Den anslutna enhetens musikkontroll och en videoavisering visas bara när du spelar upp mediefiler via standardprogrammet för musik- och videouppspelning.

Dela en webbsida

Du kan öppna en webbsida på din surfplatta och visa den i din webbläsare på den anslutna enheten.

När du öppnar webbsidor på din surfplatta visas en avisering om webbåtkomst på instrumentpanelen. Välj aviseringen på instrumentpanelen. Därefter visas samma webbsida på din anslutna enhet.

Använda samtals- och meddelandefunktioner i popup-fönster

När du tar emot ett samtal eller meddelande på din surfplatta visas ett popup-fönster på den anslutna enheten.

Om du får ett samtal kan du svara eller avvisa samtalet i popup-fönster. Den anslutna enhetens mikrofon och högtalare används under samtalet.

Om du får ett meddelande kan du svara direkt på meddelandet.

Använda den virtuella skärmen

SideSync visar en kopia av en enhets skärm på en annan enhet. Du kan använda en enhets funktioner via den virtuella skärmen. Nedan visas en bild av den virtuella surfplattans skärm på datorn.

Tryck på **Tablet screen** på instrumentpanelen.



- Det är inte säkert att alla funktioner fungerar via den virtuella skärmen.
- Den virtuella skärmens utseende och funktioner kan variera beroende på den anslutna enheten.

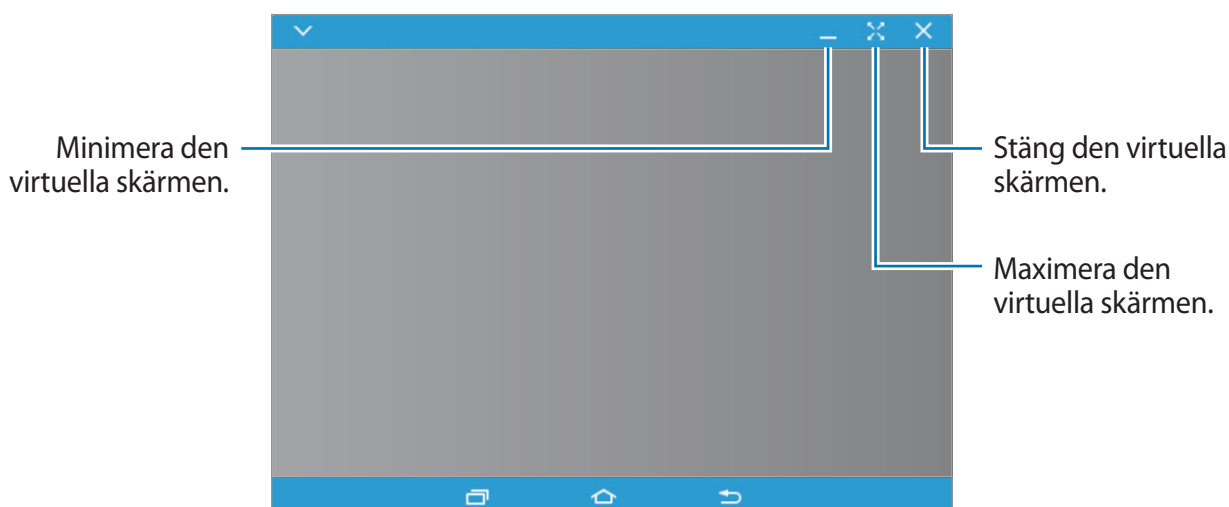

Tryck lätt på  om du vill använda följande alternativ:

- **Alltid överst:** Ställ in att den virtuella skärmen alltid ska visas överst.
- **Rotera:** Rotera skärmen.
- **Fönsters genomskinlighet:** Justera transparensnivån för den virtuella skärmen.
- **Ta bild:** Ta en skärmbild.
- **Aktivera presentationsläge:** Aktivera surfplattans skärm om du vill styra den från både din dator och surfplatta. Den här funktionen kanske inte är tillgänglig beroende på den anslutna enheten.
- **Lägg till i Favoriter:** Lägg till det aktuella programmet på instrumentpanelen.

Om du vill flytta den virtuella skärmen klickar du på den och drar den till en ny placering.

Om du vill justera den virtuella skärmens storlek, placerar du muspekaren över den virtuella skärmens kant och klickar sedan på den och drar till rätt storlek.

Växla mellan skärmar

Tryck på strömknappen eller hemknappen på din surfplatta om du vill använda surfplattans verkliga skärm. Den virtuella skärmen stängs av och surfplattans skärm visas.

Klicka på surfplattans virtuella skärm om du vill komma tillbaka till den virtuella skärmen. Den verkliga skärmen stängs av och den virtuella skärmen visas.



Du kan visa och styra den virtuella skärmen och den anslutna enhetens skärm samtidigt. Du aktiverar den anslutna enhetens skärm genom att trycka på  → **Aktivera presentationsläge** på den virtuella skärmen. Den här funktionen kanske inte är tillgänglig beroende på den anslutna enheten.

Dela filer och urklipp

Kopiera filer till datorn

- 1 Håll en fil nedtryckt för att starta redigeringsläget på surfplattans virtuella skärm.
- 2 Markera fler filer att kopiera.
- 3 Håll de markerade filerna endtryckta och dra och släpp dem sedan utanför den virtuella skärmen.
Filerna kopieras till den avsedda platsen.

När du t.ex. flyttar en bild från surfplattan till ett öppet Word-dokument på datorn, infogas bilden i Word-dokumentet.

Kopiera filer till din surfplatta

Välj filer på datorn och dra dem till instrumentpanelen eller surfplattans virtuella skärm. Filerna sparas i mappen **Mina filer** → **Enhetslagring** → **SideSync**.

När du skriver ett meddelande eller e-postmeddelande på den virtuella skärmen bifogas de kopierade filerna till det meddelande eller e-postmeddelande som du skriver.



När surfplattans virtuella skärm och verkliga skärm är påslagna går det inte att dela filer.

Dela urklipp

Det är smidigt att kopiera och klistra in text mellan de anslutna enheterna via delningsfunktionen i urklipp. Kopiera eller klipp ut text från den virtuella skärm och klistra in den i ett textfält utanför den virtuella skärmen eller tvärtom.

Dela datorns tangentbord och mus

Använd surfplattans skärm som en dubbel skärm och styr den med datorns tangentbord och mus.

- 1 På instrumentpanelen trycker du på **MER** → **Aktivera delning av tangentbord och mus**.
Om den virtuella skärmen är öppen försvinner den från datorns skärm.
- 2 Flytta muspekaren till den vänstra eller högra kanten av datorns skärm för att gå till surfplattans skärm.
Muspekaren visas på surfplattans skärm.
- 3 På surfplattan använder du datorns tangentbord och mus för att utföra åtgärder som att skriva text, kopiera och klistra in och markera objekt.
Om du vill styra datorn med musen igen flyttar du pekaren tillbaka till datorns skärm.

Screen Mirroring

Om Screen Mirroring

Använd den här funktionen för att ansluta din enhet till en stor skärm med en AllShare Cast-hårdvarunyckel eller HomeSync och dela sedan ditt innehåll.

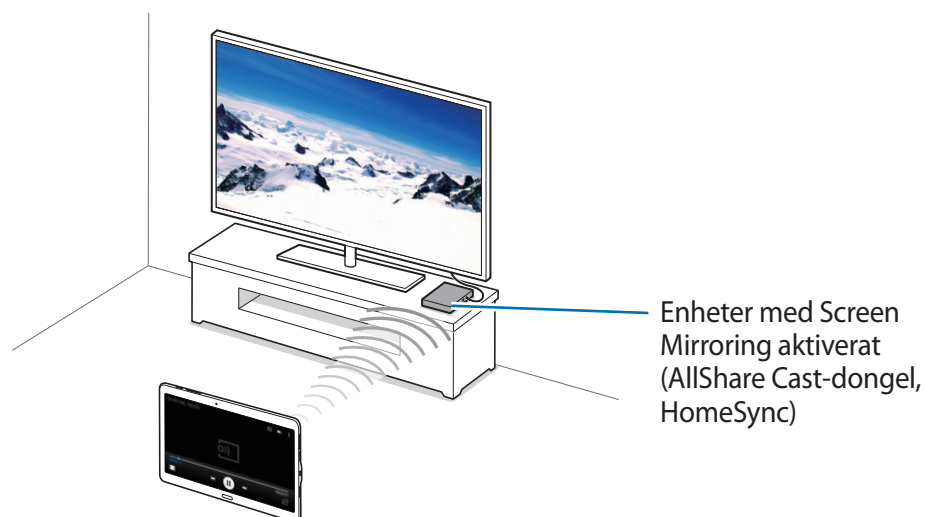

- Den här funktionen kanske inte finns i alla regioner eller hos alla tjänsteleverantörer.
- Vissa filer kanske buffras under uppspelningen beroende på nätverksanslutningen.
- Spara energi genom att inaktivera funktionen när den inte används.
- Om du anger en frekvens för Wi-Fi kanske AllShare Cast-hårdvarunycklar eller HomeSync inte kan upptäckas eller anslutas.
- Om du spelar upp videor eller spelar spel på en TV, välj lämpligt TV-läge för att få en optimal upplevelse.

Visa innehåll på en TV

Innan du ansluter TV:n till din enhet kopplar du ihop TV:n och enheten som möjliggör Screen Mirroring. Se enhetens bruksanvisning för mer information om anslutning. Nedanstående åtgärder är exempel på hur man kan visa innehåll på en TV som är ansluten via en AllShare Cast-hårdvarunyckel.

- 1 Anslut enheten med aktiverad Screen Mirroring till TV:n med en HDMI-kabel.
- 2 Välj en anslutningstyp på TV:n, t.ex. HDMI-läge, för anslutning till en extern enhet.
- 3 På programskärmen trycker du lätt på **Inställningar** → **ANSLUTNING** → **Screen Mirroring**.
Alla enheter som identifieras visas i en lista.
- 4 Välj en enhet att ansluta till.
Enhetens skärm visas då på TV-skärmen.
Om du ansluter enheten för första gången, trycker du på hårdvarunyckelns namn i listan och håller nedtryckt och anger den pinkod som visas på TV-skärmen.
- 5 Öppna eller spela upp en fil och styr skärmen med knapparna på enheten.

Mobilutskrift

Anslut enheten till en skrivare via Wi-Fi eller Wi-Fi Direct, och skriv ut bilden eller dokumenten.



Vissa skrivare kanske inte är kompatibla med enheten.

Ansluta till en skrivare

På programskärmen trycker du på **Inställningar** → **ANSLUTNING** → **Skriva ut**, väljer en skrivartyp, och trycker sedan på reglaget överst till höger på skärmen för att aktivera funktionen. Enheten söker efter skrivare som är anslutna till samma Wi-Fi-nätverk som din enhet. Välj en skrivare som du vill använda som standardskrivare.

Lägg till skrivare manuellt genom att trycka lätt på **⋮** → **Lägg till skrivare** → **ADD PRINTER**, ange detaljer och tryck sedan lätt på **OK**.

Ändra skrivarinställningar genom att trycka lätt på **⋮** → **Inställningar**.

Skriva ut innehåll

När du visar innehåll, exempelvis bilder eller dokument, trycker du lätt på **⋮** → **Skriv ut** → **▼** → **Alla skrivare**, och väljer sedan en skrivare.

Enhets- och datahantering

Uppgradera enheten

Enheten kan uppgraderas till den senaste programvaran.

Uppgradera trådlöst

Enheten kan uppgraderas direkt till den senaste programvaran via tjänsten firmware over-the-air (FOTA).

På programskärmen trycker du lätt på **Inställningar** → **ALLMÄNT** → **Om enheten** → **Hämta uppdateringar manuellt**.

Uppgradera med Samsung Kies

Hämta den senaste versionen av Samsung Kies från webbplatsen för Samsung. Starta Samsung Kies och anslut enheten till datorn. Samsung Kies upptäcker automatiskt enheten och visar tillgängliga uppdateringar i en dialogruta, om det finns några. Klicka på knappen Uppdatera i dialogrutan för att börja uppgradera. Se hjälpavsnittet för Samsung Kies för mer information om hur du uppgraderar.



- Stäng inte av datorn och koppla inte ifrån USB-kabeln när enheten uppgraderas.
- När du uppgraderar enheten bör du inte ansluta andra medieenheter till datorn. Om du gör det kan det störa uppdateringsprocessen.

Överföra filer mellan din enhet och en dator

Flytta ljud-, video- och bildfiler eller andra typer av filer från enheten till datorn eller vice versa.



Koppla inte bort USB-kabeln från enheten medan du överför filer. Om du gör det kan data förloras eller så kan enheten skadas.



- Koppla inte bort enheten från datorn när du spelar upp filer som finns sparade på enheten på den anslutna datorn. När du har spelat upp filen kopplar du bort enheten från datorn.
- Enheterna ansluter eventuellt inte som de ska om de ansluts via en USB-hubb. Anslut enheten direkt till datorns USB-port.

Ansluta som medieenhet

- 1 Anslut enheten till datorn med en USB-kabel.
- 2 Öppna aviseringspanelen och tryck sedan lätt på **Överför mediefiler via USB → Överför mediefiler**.
Tryck lätt på **Överför bilder** om datorn inte stöder medieöverföringsprotokoll (MTP) eller inte har någon lämplig drivrutin installerad.
- 3 Överför filer mellan enheten och datorn.

Ansluta med Samsung Kies

Samsung Kies är ett datorprogram som hanterar medieinnehåll och personlig information med Samsung-enheter. Hämta den senaste versionen av Samsung Kies från webbplatsen för Samsung.

- 1 Anslut enheten till datorn med en USB-kabel.
Samsung Kies startas automatiskt på datorn. Om Samsung Kies inte startar automatiskt ska du dubbelklicka på Samsung Kies-ikonen på datorn.
- 2 Överför filer mellan enheten och datorn.
Mer information finns i hjälpen till Samsung Kies.

Säkerhetskopiera och återställa data

Förvara alltid personlig information, programdata och inställningar på ett säkert sätt på enheten. Säkerhetskopiera känslig information och spara den på ett säkerhetskopieringskonto så att du kan komma åt den senare.

Använda ett Google-konto

- 1 Tryck lätt på **Inställningar** på programskärmen.
- 2 Tryck på **ALLMÄNT** → **Säkerhetskopiera och återställ** → **Säkerhetskopiera data**, och tryck sedan på reglaget för att aktivera det.
- 3 Tryck lätt på **Säkerhetskopieringskonto** och välj ett konto som säkerhetskopieringskonto.



Om du vill återställa data måste du logga in på ditt Google-konto i installationsguiden. Du kan starta och öppna installationsguiden genom att göra en fabriksdataåterställning på enheten. Om du inte loggar in på ditt Google-konto från installationsguiden kan du inte återställa säkerhetskopierade data.

Använda ett Samsung account

- 1 På programskärmen trycker du lätt på **Inställningar** → **ALLMÄNT** → **Konton** → **Lägg till konto** → **Samsung account** och loggar därefter in på ditt Samsung account.
- 2 Tryck lätt på **Inställningar** på programskärmen.
- 3 Tryck på **ALLMÄNT** → **Moln** → **Säkerhetskopiering**, välj de objekt du vill säkerhetskopiera, och tryck sedan på **SÄKERHETSKOPIERA NU**.



Om du vill återställa data öppnar du programskärmen, trycker på **Inställningar** → **ALLMÄNT** → **Moln** → **Återställ**, markerar objekten och trycker på **ÅTERSTÄLL NU**.

Göra en dataåterställning

Radera alla inställningar och data på enheten. Tänk på att säkerhetskopiera alla viktiga data på enheten innan du gör en återställning till fabriksdata. Se [Säkerhetskopiera och återställa data](#) för mer information.

På programskärmen trycker du lätt på **Inställningar** → **ALLMÄNT** → **Säkerhetskopiera och återställ** → **Återställning till fabriksdata** → **ÅTERSTÄLL ENHET** → **TA BORT ALLT**. Enheten startas om automatiskt.

Inställningar

Om inställningarna

Använd programmet för att konfigurera enheten, ställa in programalternativ och lägga till konton.

Tryck lätt på **Inställningar** på programskärmen.

Tryck lätt på **Q** för att söka efter inställningar med hjälp av nyckelord.

ANSLUTNING

Wi-Fi

Aktivera Wi-Fi-funktionen för att ansluta till ett Wi-Fi-nätverk och öppna internet eller andra nätverksenheter.

På inställningsskärmen trycker du på **ANSLUTNING** → **Wi-Fi**, och trycker sedan på reglaget för **Wi-Fi** för att aktivera funktionen.

Du kan se till att enheten alltid har en stabil nätverksanslutning genom att låta telefonen automatiskt välja antingen Wi-Fi-nätverket eller mobilnätet beroende på vilket som har starkast signal. Växla automatiskt mellan nätverk genom att markera **Smart nätverksbyte**.

Använd alternativen genom att trycka lätt på **:**.

- **Sök:** Sök efter tillgängliga nätverk.
- **Wi-Fi Direct:** Aktivera Wi-Fi Direct och direktanslut enheter via Wi-Fi om du vill dela filer.
- **Avancerat:** Anpassa Wi-Fi-inställningarna.
- **WPS-tryckknapp:** Anslut till ett säkert Wi-Fi-nätverk med en WPS-knapp.
- **Ange WPS PIN:** Anslut till ett säkert Wi-Fi-nätverk med en WPS-pinkod.
- **Dela Wi-Fi-profil:** Dela tillgängliga Wi-Fi-profiler.
- **Hjälp:** Visa hjälpinformation för Wi-Fi.

Ställa in Wi-Fi-vilopolicy

Tryck lätt på  → **Avancerat** → **Behåll Wi-Fi i viloläge**.



När skärmen stängs av inaktiverar enheten automatiskt Wi-Fi-anslutningarna. När detta händer öppnar enheten automatiskt mobilnätverk om den ställts in på att använda dem. Detta kan medföra dataöverföringsavgifter. Ställ in det här alternativet på **Alltid** för att undvika ytterligare kostnader.

Ställa in nätverksaviseringar

Enheten kan upptäcka öppna Wi-Fi-nätverk och visa en ikon i statusfältet för att meddela när de är tillgängliga.

Tryck lätt på  → **Avancerat** och markera kryssrutan **Nätverksaviseringar** för att aktivera den här funktionen.

Bluetooth

Aktivera Bluetooth-funktionen för att utbyta information över korta avstånd.

På skärmen för inställningar trycker du på **ANSLUTNING** → **Bluetooth**, och trycker sedan på reglaget för **Bluetooth** för att aktivera funktionen.

Om du vill använda fler alternativ trycker du lätt på .

- **Timeout för synlighet:** Ange under hur lång tid enheten ska vara synlig.
- **Mottagna filer:** Visa mottagna filer via Bluetooth.
- **Byt namn på enhet:** Ändra namnet på enheten.
- **Hjälp:** Visa hjälpinformation för Bluetooth.

Internetdelning

Använd enheten som en mobil hotspot så att du kan dela enhetens mobildataanslutning med andra enheter. Se [Internetdelning](#) för mer information.

Tryck lätt på **ANSLUTNING** → **Internetdelning** på inställningsskärmen.

- **Mobil hotspot:** Använd Mobil hotspot för att dela enhetens mobildataanslutning med datorer eller andra enheter via Wi-Fi-nätverket. Den här funktionen kan vara praktisk när det inte finns någon nätverksanslutning.
- **USB-internetdelning:** Använd USB-internetdelning för att dela enhetens mobildataanslutning med en dator via USB. När du är ansluten till en dator används enheten som ett trådlöst modem för en dator.
- **Bluetooth-internetdelning:** Använd Bluetooth-internetdelning för att dela enhetens mobildataanslutning med datorer eller andra enheter via Bluetooth.

Flygläge

Detta inaktiverar enhetens alla trådlösa funktioner. Du kan bara använda icke nätverksbundna tjänster.

Tryck lätt på **ANSLUTNING** → **Flygläge** på inställningsskärmen.

Download booster

Ställ in enheten på hämtning via både Wi-Fi och mobilnätet samtidigt.

På programskärmen trycker du på **ANSLUTNING** → **Download booster**, och sedan på reglaget för **Download booster** för att aktivera funktionen.



Ytterligare avgifter kan tillkomma om du hämtar filer via mobilnätet.

Dataanvändning

Håll ordning på dataanvändningen och anpassa inställningarna för datagränsen.

Tryck lätt på **ANSLUTNING** → **Dataanvändning** på inställningsskärmen.

- **Mobildata:** Ställ in enheten på att använda dataanslutningar på valfritt mobilnätverk.
- **Ange gräns för mobildata:** Ställ in en gräns för mobildataanvändning.

Om du vill använda fler alternativ trycker du lätt på .

- **Begränsa bakgrundsdata:** Ställ in enheten på att inaktivera synkronisering i bakgrunden vid användning av ett mobilnätverk.
- **Visa Wi-Fi-användning:** Ställ in enheten på att visa dataanvändning via Wi-Fi.
- **Mobila hotspots:** Välj mobila hotspots för att förhindra att program som körs i bakgrunden använder dem.

Plats

Ändra inställningar för platsinformationsbehörighet.

På skärmen för inställningar trycker du på **ANSLUTNING** → **Plats**, och trycker sedan på reglaget för **Plats** för att aktivera funktionen.

- **Läge:** Välj en metod för att samla in platsdata.
- **Öka precisionen:** Ställ in enheten på att tillåta automatisk Wi-Fi - och Bluetooth-sökning för att förbättra möjligheten att bestämma din position.
- **Nyligen begärda platsuppgifter:** Visa vilka program som begär information om din aktuella plats och deras batteriförbrukning.
- **Platstjänster:** Visa vilka platstjänster din enhet använder.
- **Mina platser:** Ställ in profiler som ska användas för vissa platser när du använder GPS-, Wi-Fi- eller Bluetooth-funktioner för att hitta din nuvarande plats.

Fler nätverk

Anpassa inställningarna för att styra nätverken.

Tryck lätt på **ANSLUTNING** → **Fler nätverk** på inställningsskärmen.

Mobilnätverk

- **Mobildata:** Ställ in enheten på att använda dataanslutningar på valfritt mobilnätverk.
- **Dataroaming:** Ställ in enheten på att använda dataanslutningar vid roaming.
- **Nätläge:** Välj en nätverkstyp.
- **Åtkomstpunktsnamn:** Ange namn på åtkomstpunkter (APN).
- **Nätverksoperatörer:** Sök efter tillgängliga nätverk och välj ett nätverk för roaming.

VPN

Ställa in och ansluta till Virtual Private Networks (VPN).

Ethernet

Ethernet-alternativet är tillgängligt när en Ethernet-adapter är ansluten till enheten. Använd det här alternativet när du vill aktivera Ethernet-funktionen och konfigurera nätverksinställningarna.

Enheter i närheten

Ändra inställningarna för att dela innehåll när enheten ansluter till andra enheter i närheten.

På skärmen för inställningar trycker du på **ANSLUTNING** → **Enheter i närheten**, och trycker sedan på reglaget för **Enheter i närheten** för att aktivera funktionen.

- **Enhetsnamn:** Ange ett mediaservernamn för din enhet.
- **Innehåll som ska delas:** Ställ in enheten på att dela ditt innehåll med andra enheter.
- **Tillåtna enheter:** Visa listan över enheter som kan få åtkomst till enheten.
- **Nekade enheter:** Visa listan över enheter som är blockerade för enheten.
- **Hämta till:** Välj en minnesplats för att spara mediefiler.
- **Ta emot filer från andra enheter:** Ställ in enheten på att godkänna överföringar från andra enheter.

Skriva ut

Konfigurera inställningar för plugin-program för skrivare som är installerade på enheten. Du kan söka efter tillgängliga skrivare eller lägga till en manuellt för att skriva ut filer via Wi-Fi eller molntjänster.

Tryck lätt på **ANSLUTNING** → **Skriva ut** på inställningsskärmen.

Screen Mirroring

Aktivera funktionen för Screen Mirroring och dela din skärm med andra.

Tryck lätt på **ANSLUTNING** → **Screen Mirroring** på inställningsskärmen.

ENHET

Ljud och aviseringar

Ändra inställningar för olika ljud på enheten.

Tryck lätt på **ENHET** → **Ljud och aviseringar** på inställningsskärmen.

- **Ringsignal:** Justera volymen för ringsignaler.
- **Media:** Justera volymen för musik och videor.
- **Aviseringar:** Justera volymen för aviseringar.
- **System:** Justera volymen för systemljud.
- **Ljudläge:** Ställ in enheten på att använda ljudläge eller tyst läge.
- **Vibrationsintensitet:** Justera vibrationsintensiteten.
- **Vibrera vid ringsignal:** Ställ in enheten på att vibrera och spela upp en ringsignal för att varna vid inkommande samtal.
- **Ringsignaler:** Lägg till eller välj en ringsignal för inkommande samtal.
- **Vibrationer:** Lägg till eller välj ett vibrationsmönster.
- **Aviseringssignal:** Välj en ringsignal för händelser, t.ex. inkommande meddelanden och missade samtal.
- **Övriga ljud:** Ändra systemljudsinställningarna.
- **Stör ej:** Ange att enhetens ljud ska stängas av för inkommande samtal och aviseringar, utom för vissa tillåtna undantag.
- **Aviseringar på låsskärmen:** Ange om aviseringsinnehållet ska visas på den låsta skärmen.
- **Programaviseringar:** Ändra aviseringsinställningarna för de olika programmen.
- **Åtkomst till aviseringar:** Välj appar för att visa alla meddelandena på aviseringspanelen.
- **Adapt Sound:** Anpassa ljudet för det öra du använder oftast när du ringer eller lyssnar på musik.



Den här funktionen stöds kanske inte av en del enheter.

Display

Ändra skärminställningarna.

Tryck lätt på **ENHET** → **Display** på inställningsskärmen.

- **Tecken:**
 - **Teckenstil:** Ändra teckensnitt för skärmtexten.
 - **Teckenstorlek:** Ändra teckenstorleken.
- **Ljusstyrka:** Ställ in ljusstyrkan för displayen.
- **Skärmrotation:** Ställ in innehållet på att rotera automatiskt när enheten vänds.
 - **Smart rotation:** Ställ in gränssnittet på att inte rotera i ditt ansiktes riktning.
- **Smart viloläge:** Ställ in att bakgrundsljuset inte ska slås av när du tittar på skärmen.
- **Skärmtimeout:** Ange hur lång tid det ska ta innan skärmens bakgrundsbelysning slås av.
- **Skärmläge:**
 - **Anpassande bildskärm:** Använd detta läge för att optimera skärmen enligt skärminställningarna.
 - **AMOLED-filmer:** Använd detta läge för att göra skärmtönen mer intensiv.
 - **AMOLED-foton:** Använd det här läget för att få skärmen att visa en verklighetstrogen färgton.
 - **Grundläggande:** Använd det här läget för dunkla omgivningar, till exempel ett mörkt rum.
- **Läsläge:** Välj vilka program som ska använda läsläge. Läsläget är ett mer skonsamt läge för läsning i mörker.
- **Autojustera skärmtön:** Ställ in enheten på att spara energi genom att justera ljusstyrkan på skärmen.
- **Dagdröm:** Ställ in enheten så att en skärmläckare startas när enheten laddas eller är ansluten till en skrivbordsdocka.
- **Belysningstid för touchknappar:** Ange hur länge bakgrundsljuset för knappen för senaste program och bakåtknappen ska vara på.
- **Öka tryckkänsligheten:** Ställ in enheten på att tillåta användning av pekskärmen med handskarna på.



Beroende på vilken typ av material du har på dig när du rör vid enheten, kanske vissa kommandon inte känns igen.

Bakgrundsbild

Ändra bakgrundsbildinställningarna.

Tryck lätt på **ENHET** → **Bakgrundsbild** på inställningsskärmen.

- **Hemskärm:** Välj en bakgrundsbild för den klassiska hemskärmen.
- **Låsskärm:** Välj en bakgrundsbild för låsskärmen.
- **Hem- och låsskärm:** Välj en bakgrundsbild för den klassiska hemskärmen och låsskärmen.

Låsskärm

Ändra inställningarna för den låsta skärmen.

Tryck lätt på **ENHET** → **Låsskärm** på inställningsskärmen.

- **Skärmlås:** Ändra skärmlåsningssätt. Följande alternativ kan variera beroende på vilken skärmlåsningssätt som valts.
- **Alternativ för klockwidget:** Konfigurera inställningarna för klockwidgeten.
 - **Dubbel klocka:** Ställ in enheten på att visa dubbel klocka.
 - **Klockstorlek:** Ändra klockstorlek.
 - **Visa datum:** Ställ in enheten på att visa datumet med klockan.
- **Genvägar:** Ställ in enheten på att visa och redigera programgenvägarna på den låsta skärmen.



Den här funktionen kanske inte finns i alla regioner eller hos alla tjänsteleverantörer.

- **Ägarinformation:** Ange din information som visas med klockan.
- **Upplåsningseffekt:** Välj en effekt som visas när du låser upp skärmen.
- **Hjälptext:** Ställ in enheten på att visa hjälptext på den låsta skärmen.

Flera fönster

Ställ in enheten på att använda Flera fönster.

På programskärmen trycker du på **ENHET** → **Flera fönster**, och trycker sedan på reglaget för **Flera fönster** för att aktivera funktionen.

- **Öppna i vyn Flera fönster:** Ställ in att enheten ska aktivera Multi window-funktionen när du öppnar filer från **Mina filer** eller **Video**. Enheten aktiverar också den här funktionen när du visar bilagor till meddelanden.

Aviseringspanel

Anpassa alternativen som visas på aviseringspanelen.

Tryck lätt på **ENHET** → **Aviseringspanel** på inställningsskärmen.

- **Justering av ljusstyrka:** Ställ in att enheten ska visa justeringsreglaget för ljusstyrka på aviseringspanelen.
- **Rekommenderade program:** Ställ in enheten på att visa en lista över rekommenderade program på aviseringspanelen baserat på dina åtgärder, såsom att ansluta ett headset till enheten.
- **Ange snabbinst.knappar:** Ordna om snabbinställningsknapparna som visas på aviseringspanelen.

Verktyglåda

Ställ in enheten på att använda verktyglådan.

På skärmen för inställningar trycker du på **ENHET** → **Verktyglåda**, och trycker sedan på reglaget för **Verktyglåda** för att aktivera funktionen.

Visa programlistan som ska finnas i verktyglådan. Redigera programlistan genom att trycka på .

Rörelser

Aktivera rörelseidentifieringsfunktionen och ändra inställningarna som styr rörelseidentifiering på din enhet.

Tryck lätt på **ENHET** → **Rörelser** på inställningsskärmen.



Vissa funktioner kanske inte stöds av vissa enheter.

- **Direktsamtal:** Ställ in enheten på att att du ska ringa ett röstsamtal genom att ta upp enheten och hålla den nära örat under visning av samtals-, meddelande- eller kontaktuppgifter.
- **Smart varning:** Ställ in enheten på att varna dig om du har missade samtal eller nya meddelanden när du tar upp enheten.
- **Tyst:**
 - **Håll handflatan på skärmen:** Ställ in enheten på att tysta inkommande samtal eller alarm, eller på att pausa medieuppspelning när du rör vid skärmen med handflatan.
- **Dra handflatan för skärmbild:** Ställ in att enheten ska ta en skärmbild när du sveper med handen åt vänster eller höger över skärmen.

Tillgänglighet

Använd funktionen för att förbättra tillgängligheten till enheten.

Tryck lätt på **ENHET** → **Tillgänglighet** på inställningsskärmen.

- **Syn:** Anpassa inställningarna för att förbättra tillgängligheten för synskadade användare.
 - **Brytarstyrning:** Ange att det ska gå att styra skärmmenyerna genom att trycka på de fysiska knapparna på enheten.
 - **TalkBack:** Aktivera TalkBack, som erbjuder röståterkoppling. Visa hjälpinformation om hur du använder funktionen genom att trycka på **INSTÄLLNINGAR** → **Starta självstudier för funktionen Explore by touch**.
 - **Mörk skärm:** Ställ in enheten på att alltid stänga av skärmen för att hålla innehållet på skärmen privat.
 - **Snabb knappinmatning:** Ställ in enheten så att ett tecken anges när du lyfter fingret från tecknet på tangentbordet. Du kan använda den här funktionen för att ange tecken i stället för att lyfta fingret och dubbeltrycka på skärmen.
 - **Säg lösenord:** Ställ in enheten så att lösenordet läses upp högt när du anger lösenordet när TalkBack har aktiverats.
 - **Teckenstorlek:** Ändra teckenstorleken.
 - **Teckensn. m. hög kontrast:** Justera tecknens färg och kontur för att öka kontrasten mellan texten och bakgrunden.
 - **Förstoringsgester:** Ange att enheten ska förstora skärmen och zooma in på ett specifikt område.
 - **Aviseringspåminnelse:** Ställ in enheten på att göra dig uppmärksam på aviseringar som du inte gått igenom under intervallet.
 - **Negativa färger:** Vänd om bildskärmsfärgerna för att förbättra synligheten.
 - **Färgjustering:** Justera färgschemat för skärmen när enheten fastställer att du är färgblind eller har svårt att läsa innehållet.
 - **Genväg för tillgänglighet:** Ange att TalkBack ska aktiveras när du håller ned strömknappen och sedan trycker på skärmen och håller nedtryckt med två fingrar.
 - **Alt. för text-till-tal:** Ändra inställningarna för text-till-tal-funktioner som används när TalkBack har aktiverats, t.ex. språk, hastighet med mera.

- **Hörsel:** Anpassa inställningarna för att förbättra tillgängligheten för hörselskadade användare.
 - **Blixtavisering:** Ställ in blixten på att blinka vid nya aviseringar eller när alarmet ljuder.
 - **Stäng av alla ljud:** Ställ in enheten så att alla enhetsljud stängs av, t.ex. medieljud och samtalspartners röst under ett samtal.
 - **Samsung-textning (CC):** Ställ in att enheten ska visa undertexter på innehåll som stöds av Samsung och ändra inställningarna för undertext.
 - **Google-textning (CC):** Ställ in att enheten ska visa undertexter på innehåll som stöds av Google och ändra inställningarna för undertext.
 - **Ljudbalans:** Ställ in enheten så att ljudbalansen justeras vid användning av ett headset.
 - **Monoljud:** Ställ in att enheten ska byta utgående ljud från stereo till mono när ett headset är anslutet.
- **Fingerfärdighet och interaktion:** Anpassa inställningarna för att förbättra tillgängligheten för användare med försämrad motorik.
 - **Assistentmeny:** Ange att enheten ska visa genvägsikonen som hjälper dig att få åtkomst till funktioner som stöds av externa knappar eller funktioner på aviseringspanelen. Du kan också redigera menyn på genvägsikonen.
 - **Fördröjning för tryck och håll nedtryckt:** Ange identifieringstid för att trycka lätt på skärmen och hålla nedtryckt.
 - **Interaktionskontroll:** Aktivera läget för interaktionskontroll för att begränsa enhetens reaktion på inmatningar när program används.
- **Direktåtkomst:** Ange att enheten ska öppna utvalda tillgänglighetsmenyer när du trycker på hemknappen tre gånger i snabb följd.
- **Svara på och avsluta samtal:** Ändra den metod som ska användas för att besvara eller avsluta samtal.
- **Läget Enkel tryckning:** Ställ in enheten på att du ska styra inkommande samtal eller aviseringar genom att trycka på knappen istället för att dra den.
- **Hantera tillgänglighet:** Exportera eller importera inställningarna för tillgänglighet för att dela dem med andra enheter.
- **Tjänster:** Visa de tillgänglighetstjänster som är installerade på enheten.

Användare

Ställ in och hantera användarprofiler för personliga inställningar. Se [Flera användare](#) för mer information.

Tryck lätt på **ENHET** → **Användare** på inställningsskärmen.

Sekretessläge

Ställ in enheten på att hindra att andra kommer åt ditt personliga innehåll genom att aktivera sekretessläge.

På skärmen för inställningar trycker du på **ENHET** → **Sekretessläge**, och sedan på reglaget för **Sekretessläge** för att aktivera funktionen.

- **Åtkomsttyp f. Privat läge:** Ställ in eller ändra upplåsningsmetoden för att aktivera sekretessläge.
- **Automatisk inaktivering:** Ställ in att enheten ska avsluta sekretessläget automatiskt när skärmen stängs av.

Fingerläsare

Registrera dina fingeravtryck på enheten om du vill säkra enheten eller logga in på ditt Samsung account på ett smidigt sätt.

Tryck lätt på **ENHET** → **Fingerläsare** på inställningsskärmen.

- **Fingeravtryckshanterare:** Registrera eller ta bort fingeravtrycksinformation.
- **Ändra alt. lösenord:** Byt det reservlösenord som används om enheten inte känner igen dina fingeravtryck.
- **Skärmlås:** Ändra skärmlåsningssätt.
- **Webbinloggning:** Ställ in att enheten ska logga in på webbsidor.
- **Verifiera Samsung account:** Ställ in enheten på att verifiera ditt Samsung account med fingeravtryck.

ALLMÄNT

Konton

Lägg till e-post- eller SNS-konton.

Tryck lätt på **ALLMÄNT** → **Konton** på inställningsskärmen.

Moln

Ändra inställningarna för att synkronisera data eller filer med ditt Samsung account eller din molnlagring för Dropbox.

Tryck lätt på **ALLMÄNT** → **Moln** på inställningsskärmen.

Säkerhetskopiera och återställ

Ändra inställningarna för hantering av inställningar och data.

Tryck lätt på **ALLMÄNT** → **Säkerhetskopiera och återställ** på inställningsskärmen.

- **Säkerhetskopiera data:** Ställ in enheten på att säkerhetskopiera inställningar och programinformation till Google-servern.
- **Säkerhetskopieringskonto:** Konfigurera eller redigera ditt Google-säkerhetskopieringskonto.
- **Automatisk återställning:** Ställ in enheten på att återställa inställningarna och programdata när programmen installeras om på enheten.
- **Återställ nätverksinställningar:** Återställ inställningarna för nätverksanslutning till fabriksinställningarna.
- **Återställning till fabriksdata:** Återställ inställningarna till standardvärdena och radera alla data.

Språk och inmatning

Ändra inställningar för textinmatning. Vissa alternativ kanske inte är tillgängliga beroende på valt språk.

Tryck lätt på **ALLMÄNT** → **Språk och inmatning** på inställningsskärmen.

Språk

Välj ett skärmspråk för alla menyer och program.

Standard

Välj typ av standardtangentbord för textinmatning.

Samsung-tangentbord



Vilka alternativ som är tillgängliga kan variera beroende på region eller tjänsteleverantör.

- **Välj inmatningsspråk:** Välj språk för textinmatning.
- **Förutsedd text:** Aktivera läget för att förutse ord baserat på inmatning och visa ordförslag. Du kan också anpassa inställningarna för ordförutsägelse.
- **Autoersätt:** Ställ in enheten så att felstavade eller ofullständiga ord rättas till när du trycker på blankstegstangenten.
- **Stor bokstav automatiskt:** Ange att stor bokstav automatiskt ska användas efter skiljetecken som används i slutet av en mening, till exempel punkt, frågetecken och utropstecken.
- **Automatiska mellanrum:** Ange att enheten automatiskt ska infoga blanksteg mellan ord.
- **Automatisk interpunktion:** Ställ in enheten på att infoga en punkt när du trycker två gånger på blanksteget.
- **Tangentbordssvep:**
 - **Ingen:** Ställ in enheten på att inaktivera tangentbordets svepfunktion.
 - **Kontinuerlig inmatning:** Ställ in enheten så att du kan ange text genom att svepa över tangentbordet.
 - **Markörkontroll:** Aktivera funktionen smart tangentbordsnavigering för att flytta markören med hjälp av tangentbordet.
- **Ljud:** Ställ in enheten på att avge ett ljud när en knapp trycks in.
- **Vibration:** Ställ in enheten på att vibrera när en knapp trycks in.
- **Förhandsgranska tecken:** Ställ in enheten på att visa en förhandsgranskningsbild av varje bokstav du trycker på.
- **Återställ inställningar:** Återställ inställningarna för Samsung-knappsatsen.

Googles röstinmatning

- **Språk:** Välj språk för textinmatning.
- **Identifiering av "Ok Google":** Ställ in enheten på att börja röstigenkänning när du säger "Ok Google" när du använder sökprogrammet.



Den här funktionen kanske inte finns i alla regioner eller hos alla tjänsteleverantörer.

- **Handsfree:** Ställ in att enheten ska använda handsfree-enheter på den låsta skärmen.
- **Talutdata:** Ställ in enheten på att ge röståterkoppling för att varna dig för den aktuella åtgärden.
- **Taligenkänning offline:** Hämta och installera språkdata för offline-röstinmatning.
- **Blockera stötande ord:** Ställ in enheten på att hindra att den identifierar stötande ord i röstinmatningar.
- **Bluetooth-mikrofonlurar:** Ange att enheten ska tillåta röstinmatning av sökord via mikrofon till Bluetooth-headset när ett Bluetooth-headset är anslutet.



Den här funktionen stöds kanske inte av en del enheter.

Alt. för text-till-tal

- **Prioriterad TTS-motor:** Välj en talsyntesmotor. Ändra inställningarna för talsyntesmotorer genom att trycka på ⚙️.
- **Talhastighet:** Välj en hastighet för funktionen text-till-tal.
- **Lyssna på ett exempel:** Lyssna på den talade texten som ett exempel.
- **Status för standardspråk:** Välj status för standardspråket för funktionen text-till-tal.

Pekarhastighet

Justera pekarhastigheten för den mus eller styrplatta som är ansluten till din enhet.

Datum och tid

Öppna och ändra följande inställningar för att styra hur enheten visar tid och datum.

Tryck lätt på **ALLMÄNT** → **Datum och tid** på inställningsskärmen.



Om batteriet sitter kvar helt urladdat eller tas bort från enheten återställs datum och tid.

- **Automatiskt datum och automatisk tid:** Uppdatera automatiskt tid och datum när du förflyttar dig över tidszoner.
- **Ställ in datum:** Ange dagens datum manuellt.
- **Ställ in tid:** Ange aktuell tid manuellt.
- **Automatisk tidszon:** Ställ in enheten på att ta emot information om tidszonen från nätverket när du förflyttar dig över tidszoner.
- **Välj tidszon:** Ange den tidszon du bor i.
- **Använd 24-timmarsformat:** Visa tiden i 24-timmarsformat.

Tillbehör

Ändra tillbehörsinställningarna.

Tryck lätt på **ALLMÄNT** → **Tillbehör** på inställningsskärmen.

- **Ljudutgångsläge:** Välj ett utgående ljudformat som ska användas vid anslutning av enheten till externa enheter. Vissa enheter kanske inte stöder inställningen för surroundljud.



Den här funktionen stöds kanske inte av en del enheter.

- **Ljudutgång:** Välj ett utgående ljudformat som ska användas vid anslutning av enheten till HDMI-enheter. Vissa enheter kanske inte stöder inställningen för surroundljud.
- **Automatisk upplåsning:** Ställ in enheten på att låsas upp automatiskt när fodralet öppnas.

Batteri

Visa hur mycket batteriladdning enheten har förbrukat.

Tryck lätt på **ALLMÄNT** → **Batteri** på inställningsskärmen.

- **Procent i statusfältet:** Ställ in enheten på att visa återstående batteritid.

Energisparläge

Aktivera energisparläge och ändra inställningarna för energisparläge. Se [Energisparfunktion](#) för mer information.

Tryck lätt på **ALLMÄNT** → **Energisparläge** på inställningsskärmen.

- **Energisparläge:** Aktivera energisparläge och ändra inställningarna för energisparläge.
 - **Starta energisparläge:** Aktivera energisparläget automatiskt när den återstående batteriladdningen når den förinställda nivån.
 - **Begränsa alla bakgrundsdata:** Ställ in enheten på att hindra program som körs i bakgrunden från att använda en mobildataanslutning.
- **Ultraenergisparläge:** Förläng standbytiden och minska batteriförbrukning genom att använda en enklare layout och tillåta begränsad åtkomst till ett program.



Den beräknade maximala standbytiden visar den återstående batteriladdningen innan batteriet tar slut om enheten inte används. Standbytiden kan variera beroende på enhetsinställningarna och användningsförhållandena.

Lagring

Visa minnesinformation för enheten och minneskortet, eller formatera ett minneskort.

Tryck lätt på **ALLMÄNT** → **Lagring** på inställningsskärmen.



Om du formaterar ett minneskort raderas alla data permanent från minneskortet.



Internminnets faktiska, tillgängliga kapacitet är mindre än den angivna kapaciteten på grund av att operativsystemet och standardprogrammen tar upp en del av minnet. Den tillgängliga kapaciteten kan ändras när du uppgraderar enheten.

Säkerhet

Ändra inställningarna för att säkra enheten och SIM- eller USIM-kortet.

Tryck lätt på **ALLMÄNT** → **Säkerhet** på inställningsskärmen.

- **Enhetsadministratörer:** Visa enhetsadministratörer som installerats på enheten. Du kan tillåta enhetsadministratörer för att införa nya regler för enheten.
- **Okända källor:** Ställ in enheten på att tillåta att program från okända källor installeras.
- **Kryptera enhet:** Ange ett lösenord för att kryptera data som sparats på enheten. Du måste ange lösenordet varje gång du slår på enheten.



Du måste först ladda batteriet innan den här inställningen aktiveras, eftersom det kan ta mer än en timme att kryptera enheten.

- **Kryptera SD-kort:** Ställ in enheten på att kryptera filerna på ett minneskort.



Om du återställer enheten till fabriksstandard med den här inställningen aktiverad kan inte enheten läsa dina krypterade filer. Inaktivera den här inställningen innan du återställer enheten.

- **Fjärrkontroller:** Ställ in enheten på att göra det möjligt för dig att styra din försvunna eller stulna enhet via fjärrstyrning på Internet. För att använda den här funktionen måste du först logga in på ditt Samsung account.
- **Varning för SIM-kortsänd.:** Aktivera eller inaktivera funktionen Hitta min mobila enhet som hjälper dig att hitta enheten när den är försvunnen eller stulen.
- **Gå till webbplatsen:** Öppna webbplatsen Hitta min mobila enhet (findmymobile.samsung.com). Du kan söka efter och styra din försvunna eller stulna enhet på webbplatsen för Hitta min mobila enhet.
- **Ställ in SIM-kortslås:**
 - **Lås SIM-kort:** Aktivera eller inaktivera PIN-låsfunktionen som innebär att du måste ange pinkoden innan enheten kan användas.
 - **Byt SIM-pinkod:** Ändra pinkoden som används för att öppna SIM- eller USIM-data.
- **Gör lösenord synliga:** Ställ in enheten på att visa lösenord medan du anger text.
- **Uppd. av säkerhetspolicy:** Ställ in enheten på att kontrollera och hämta säkerhetsuppdateringar.
- **Skicka säkerhetsrapporter:** Ställ in att enheten ska skicka uppdaterade säkerhetsrapporter till Samsung automatiskt.

- **Lagringstyp:** Ställ in en lagringstyp för autentiseringsfilerna.
- **Tillförlitliga uppgifter:** Välj certifikat och uppgifter för att säkerställa säker användning av olika program.
- **Installera från enhetslagring:** Installera krypterade certifikat som lagrats i USB-lagringen.
- **Rensa uppgifter:** Radera ID-uppgifterna från enheten och återställ lösenordet.
- **Betrodda agenter:** Visa vilka betrodda agenter som har installerats på enheten.
- **Fäst fönster:** Ställ in enheten på att fästa det markerade programmet på skärmen.
- **Åtk. till användningsdata:** Visa vilka program som ska kunna komma åt enhetens användningshistorik.
- **Smart Lock:** Ange att enheten ska ignorera låsskärmen när enheter eller platser du litar på har identifierats.
- **Behörigheten Stör ej:** Visa listan över funktioner och program som har behörighet att använda dem. Du kan även redigera inställningarna för Stör inte.

Om enheten

Få åtkomst till enhetsinformationen, redigera enhetsnamnet eller uppdatera enhetsprogramvaran.

Tryck lätt på **ALLMÄNT** → **Om enheten** på inställningsskärmen.

PROGRAM

Programhanterare

Visa och hantera programmen på enheten.

Tryck lätt på **PROGRAM** → **Programhanterare** på inställningsskärmen.

Standardprogram

Välj standardinställningar för vissa program.

Tryck lätt på **PROGRAM** → **Standardprogram** på inställningsskärmen.

Bilaga

Felsökning

Innan du kontaktar ett Samsung-servicecenter ska du försöka med följande lösningar. Vissa situationer är kanske inte tillämpliga för din enhet.

När du slår på enheten eller under tiden du använder den, blir du ombedd att ange en av följande koder:

- Lösenord: När enhetslåset är aktiverat måste du ange det lösenord du har angett för enheten.
- PIN: När du använder enheten för första gången eller när pinkodsfunktioner är aktiverad måste du ange pinkoden för SIM- eller USIM-kortet. Du kan inaktivera den här funktionen genom att använda menyn Lås SIM-kort.
- PUK: Ditt SIM- eller USIM-kort är spärrat, vanligtvis som resultat av att du har angett fel pinkod flera gånger i följd. Du måste ange den PUK-kod som du fått av tjänsteleverantören.
- PIN2: När du öppnar en meny som kräver PIN2, måste du ange den PIN2 som medföljer SIM- eller USIM-kortet. Kontakta din tjänsteleverantör för mer information.

Din enhet visar felmeddelanden rörande nätverk eller tjänster

- Om du befinner dig i ett område med svag signal eller dålig täckning kan du förlora kontakten. Gå till ett annat område och försök igen. Under rörelse kan felmeddelanden visas upprepade gånger.
- Du kan inte komma åt vissa alternativ utan en prenumeration. Kontakta din tjänsteleverantör för mer information.

Enheten slås inte på

Om batteriet är helt urladdat slås inte enheten på. Ladda batteriet helt innan du slår på enheten.

Pekskärmen svarar långsamt eller på fel sätt

- Om du sätter på ett skärmskydd eller andra tillbehör på pekskärmen kanske den inte fungerar som den ska.
- Om du bär handskar, om dina händer inte är rena när du rör pekskärmen, eller om du trycker på pekskärmen med vassa föremål eller dina fingertoppar kanske pekskärmen inte fungerar som den ska.
- Pekskärmen kan sluta fungera när det är fuktigt eller om den utsätts för vatten.
- Starta om enheten för att rensa tillfälliga programvarufel.
- Se till att enhetens programvara är uppgraderad till senaste versionen.
- Om pekskärmen blir repig eller skadad ska du besöka ett Samsung-servicecenter.

Din enhet slutar svara eller stöter på ett allvarligt fel

Prova med följande lösningar. Om problemet fortfarande kvarstår ska du kontakta ett Samsung-servicecenter.

Starta om enheten

Om enheten fryser eller hänger sig kan du behöva stänga program eller slå av enheten och slå på den igen.

Framtvinga omstart

Om enheten slutar svara ska du hålla strömknappen och volym ned-knappen nedtryckta samtidigt i mer än 7 sekunder för att starta om.

Återställa enheten

Om metoderna ovan inte löser problemet ska du göra en återställning till fabriksdata.

På programskärmen trycker du lätt på **Inställningar** → **ALLMÄNT** → **Säkerhetskopiera och återställ** → **Återställning till fabriksdata** → **ÅTERSTÄLL ENHET** → **TA BORT ALLT**. Tänk på att säkerhetskopiera viktiga data på enheten innan du gör en återställning till fabriksdata.

Samtal kopplas inte fram

- Se till att du har öppnat rätt mobilnätverk.
- Se till att du inte har ställt in samtalsspärrar för telefonnumret du ringer till.
- Se till att du inte har ställt in samtalsspärrar för telefonnumret för det inkommande samtalet.

Andra kan inte höra dig under ett samtal

- Se till att du inte täcker över den inbyggda mikrofonen.
- Kontrollera att mikrofonen är nära din mun.
- Om du använder headset ska du se till att det är anslutet på rätt sätt.

Ljudet ekar under ett samtal

Justera volymen genom att trycka på volymknappen eller gå till ett annat område.

Ett mobilnätverk eller internet kopplas ofta ifrån eller så är ljudkvaliteten dålig

- Se till att du inte blockerar enhetens inbyggda antenn.
- Om du befinner dig i ett område med svag signal eller dålig täckning kan du förlora kontakten. Anslutningsproblemen beror eventuellt på problem med tjänsteleverantörens basstation. Gå till ett annat område och försök igen.
- När du använder enheten under förflyttning kan trådlösa nätverk kopplas ifrån på grund av problem med tjänsteleverantörens nätverk.

Batteriikonen är tom

Batterinivån är låg. Ladda eller byt ut batteriet.

Batteriet laddas inte korrekt (för laddare som är godkända av Samsung)

- Se till att laddaren är ansluten på rätt sätt.
- Byt ut batteriet på ett Samsung-servicecenter.

Batteriet laddas ur snabbare än när det först köptes

- När du utsätter enheten eller batteriet för mycket kalla eller varma temperaturer kan den användbara laddningen minska.
- Batteriförbrukningen ökar när du använder meddelandehanteringsfunktioner eller vissa program såsom spel eller internet.
- Batteriet är en förbrukningsvara och den användbara laddningen kommer att minska med tiden.

Enheten är mycket varm vid beröring

När du använder program som kräver mer ström eller använder program på enheten under en längre tid kan enheten bli varm. Detta är normalt och bör inte påverka enhetens livslängd eller prestanda. Om enheten blir överhettad eller känns varm under en längre period ska du inte använda den på ett tag. Om enheten fortsätter att överhettas ska du kontakta ett Samsung-servicecenter.

Felmeddelanden visas vid start av kameran

Din enhet måste ha tillräckligt med minne och batteri för att hantera kameraprogrammet. Om du ser ett felmeddelande när du startar kameran ska du göra följande:

- Ladda batteriet.
- Frigör lite minne genom att överföra filer till en dator eller radera filer från enheten.
- Starta om enheten. Om du fortfarande har problem med kameraprogrammet efter att ha provat dessa tips, ska du kontakta ett Samsung-servicecenter.

Bildkvaliteten är sämre än förhandsgranskningen

- Kvaliteten på dina bilder kan variera beroende på omgivningen och de fotograferingstekniker du använder.
- Om du tar bilder i mörka områden, på natten eller inomhus kan bildbrus uppstå eller så kan bilderna bli oskarpa.

Felmeddelanden visas när jag öppnar multimediefiler

Om du ser felmeddelanden eller om multimediefiler inte spelas upp när du öppnar dem på enheten ska du pröva följande:

- Frigör lite minne genom att överföra filer till en dator eller radera filer från enheten.
- Se till att musikfilen inte är skyddad av Digital Rights Management (DRM). Om filen är DRM-skyddad, ska du se till att du har rätt licens eller nyckel för att spela upp filen.
- Se till att enheten stöder filformaten. Om ett filformat inte stöds, t.ex. DivX eller AC3, ska du installera ett program som stöder det. Bekräfta de filformat som din enhet stöder genom att besöka www.samsung.com.
- Enheten stöder bilder och videor som har tagits eller spelats in med enheten. Bilder och videor från andra enheter fungerar eventuellt inte på rätt sätt.
- Enheten stöder multimediefiler som är godkända av din nätverksleverantör eller leverantörer av ytterligare tjänster. Visst innehåll som cirkulerar på internet, såsom ringsignaler, videor eller bakgrunder, fungerar eventuellt inte på rätt sätt.

En annan Bluetooth-enhet hittas inte

- Kontrollera att den trådlösa Bluetooth-funktionen är aktiverad på enheten.
- Se till att den trådlösa Bluetooth-funktionen är aktiverad på enheten du vill ansluta till.
- Se till att enheten och den andra Bluetooth-enheten ligger inom det längsta avståndet för Bluetooth (10 m).

Om förslagen ovan inte hjälper dig att lösa problemet kontaktar du ett Samsung-servicecenter.

Ingen anslutning upprättas när du ansluter enheten till en dator

- Se till att den USB-kabel som du använder är kompatibel med enheten.
- Se till att du har rätt drivrutin installerad på datorn och att den har uppdaterats.
- Om du använder Windows XP ska du se till att du har Windows XP Service Pack 3 eller högre installerat på datorn.
- Se till att du har Samsung Kies eller Windows Media Player 10 eller högre installerat på datorn.

Enheten hittar inte din nuvarande plats

GPS-signaler kan hindras på vissa platser, t.ex. inomhus. Ställ in enheten på att använda Wi-Fi eller ett mobilnätverk för att hitta din nuvarande plats i dessa situationer.

Data som lagrats på enheten har förlorats

Säkerhetskopiera alltid alla viktiga data som är lagrade på enheten. Annars går det inte att återställa data som blivit skadade eller som förlorats. Samsung är inte ansvarigt för förlust av data som är lagrade på enheten.

Ett litet glapp visas runt utsidan av enhetens skal

- Det här glappet är en nödvändig tillverkningsfunktion och vissa mindre rörelser eller vibrationer i delar kan uppstå.
- Med tiden kan friktionen mellan delar leda till att det här glappet ökar något.

Ta bort batteriet

- Om du vill ta bort batteriet **måste** du besöka ett auktoriserat servicecenter och ta med de tillhandahållna anvisningarna.
- För din egen säkerhet **får du inte försöka ta bort** batteriet själv. Om batteriet inte tas bort korrekt kan det leda till skador på batteriet och enheten vilket kan leda till personskador och/eller till att det inte är säkert att använda enheten.
- Samsung ansvarar inte för skador eller förlust (inomkontraktuellt eller utomkontraktuellt, inklusive oaktsamhet) som kan uppstå till följd av att dessa varningar och anvisningar inte har följts noggrant, annat än vid dödsfall eller personskador som har orsakats av Samsungs oaktsamhet.

Typ 1 (SM-T805):

- 1 Passa in enhetens öppningsverktyg i skarven mellan enhetens skärm och bakstycket.
Börja sedan att lösgöra skärmen från bakstycket genom att försiktigt bända isär dem med verktyget.
- 2 Fortsätt att passa in verktyget och bända isär skärmen och bakstycket i täta intervall runtom hela enheten.
- 3 När skärmen har lossats separerar du skärmen och bakstycket.
Lägg sedan bakstycket åt sidan och placera skärmen vänd nedåt på en plan arbetsyta.
- 4 Lossa och avlägsna skruvarna.
- 5 Koppla loss batterikontakten.
- 6 Ta bort batteriet.

Typ 2 (SM-T705):

- 1 Passa in enhetens öppningsverktyg i skarven mellan enhetens skärm och bakstycket.
Börja sedan att lösgöra skärmen från bakstycket genom att försiktigt bända isär dem med verktyget.
- 2 Fortsätt att passa in verktyget och bända isär skärmen och bakstycket i täta intervall runtom hela enheten.
- 3 När skärmen har lossats separerar du skärmen och bakstycket.
Lägg sedan bakstycket åt sidan och placera skärmen vänd nedåt på en plan arbetsyta.
- 4 Koppla bort batterianslutaren och ta bort tejpén.
- 5 Ta bort batteriet.

Behöver du hjälp eller har frågor, hänvisar vi till www.samsung.se.

Klicka på "SUPPORT"=>"Hjälp & felsökning" och välj sedan produktgrupp och produkttyp

Alternativt ring vår kundsupport tfn: 0771-SAMSUNG (7267864)

Upphovsrätt

Copyright © 2016 Samsung Electronics

Den här handboken skyddas av internationell upphovsrättslagstiftning.

Ingen del i den här handboken får reproduceras, distribueras, översättas eller överföras i någon form eller på något sätt, elektroniskt eller mekaniskt, inklusive fotokopiering, inspelning och lagring i system för lagring av och åtkomst till information, utan föregående skriftligt samtycke från Samsung Electronics.

Varumärken

- SAMSUNG och logotypen för SAMSUNG är registrerade varumärken som tillhör Samsung Electronics.
- Bluetooth® är ett registrerat varumärke som tillhör Bluetooth SIG, Inc. i hela världen.
- Wi-Fi®, Wi-Fi Protected Setup™, Wi-Fi Direct™, Wi-Fi CERTIFIED™ och logotypen för Wi-Fi är registrerade varumärken som tillhör Wi-Fi Alliance.
- Alla andra varumärken och upphovsrätter tillhör respektive ägare.