

SM-N930F
SM-N930FD

دليل المستخدم

المحتويات

بدء التشغيل

٤	الملف التمهيدي
٦	الحفاظ على المقاومة للماء والأتربة
٧	محتويات العبوة
٨	تصميم الجهاز
١٣	البطارية
٢١	بطاقة SIM أو USIM (بطاقة nano-SIM)
٢٧	بطاقة الذاكرة (بطاقة microSD)
٣٠	موصل USB
٣١	تشغيل جهازك وإيقاف تشغيله
٣٢	نقل البيانات من جهازك السابق

التطبيقات

١٠٣	تنصيب التطبيقات أو إلغاء تنصيبها
١٠٥	الهاتف
١٠٩	جهات الاتصال
١١٤	الرسائل
١١٧	الإنترنت
١١٩	البريد الإلكتروني
١٢٠	الكاميرا
١٤٣	الاستوديو
١٤٧	Samsung Gear
١٤٨	Samsung Members
١٥٠	Game Launcher
١٥٣	Samsung Notes
١٥٩	PEN.UP
١٦٢	التقويم
١٦٣	S Health
١٦٦	S Voice

الإجراءات الأساسية

٣٦	التحكم في شاشة اللمس
٣٩	شاشة الصفحة الرئيسية
٤٥	قفل الشاشة
٤٧	Always On Display
٤٩	لوحة الإشعارات
٥٢	إدخال نص
٥٥	التقاط صورة الشاشة
٥٦	فتح التطبيقات
٥٦	الشاشة الجانبية
٦٦	مميزات قلم S
٧٦	اكتشاف بصمة العين
٨٢	التعرف على البصمة

١٦٨	مسجل الصوت
١٧٠	ملفاتي
١٧٠	الساعة
١٧٢	الحاسبة
١٧٢	تطبيقات Google
١٧٣	Amazon Video

الضبط

١٧٤	مقدمة
١٧٤	الاتصالات
١٨٧	الأصوات والاهتزاز
١٨٨	الإشعارات
١٨٨	الشاشة
١٩١	الخلفيات والسمات
١٩١	الميزات المتقدمة
١٩٤	صيانة الجهاز
١٩٦	التطبيقات
١٩٦	شاشة القفل والحماية
١٩٨	السحابة والحسابات
٢٠٠	Google
٢٠١	إمكانية الوصول
٢١٦	الإدارة العامة
٢١٦	تحديث البرنامج
٢١٧	دليل المستخدم
٢١٧	حول الجهاز
٢١٨	الملحق

بدء التشغيل

الملف التمهيدي

يرجى قراءة هذا الدليل قبل استخدام الجهاز لضمان الاستخدام الآمن والسليم.

- تستند عمليات الوصف على الإعدادات الافتراضية للجهاز.
- قد يختلف بعض المحتوى عن الجهاز الموجود لديك وذلك حسب المنطقة أو مزود الخدمة، أو الموديل، أو برنامج الجهاز.
- المحتوى (المحتوى عالي الجودة) الذي يتطلب استخدام وحدة معالجة مركزية CPU عالية الأداء واستخدام RAM سيؤثر على المستوى العام للأداء للجهاز. التطبيقات المتعلقة بالمحتوى قد لا تعمل بطريقة صحيحة حسب مواصفات الجهاز والبيئة المستخدمة فيه.
- لا تتحمل سامسونج المسؤولية عن مشكلات الأداء التي قد تحدث بسبب التطبيقات الواردة من أي مزود آخر غير سامسونج.
- سامسونج غير مسؤولة عن مشكلات الأداء أو حالات عدم التوافق التي تحدث بسبب التعديل في ضبط السجل أو التغيير في برنامج نظام التشغيل. قد تؤدي محاولة تخصيص نظام التشغيل إلى تشغيل جهازك أو التطبيقات بطريقة غير صحيحة.
- البرامج، ومصادر الصوت، والخلفيات، والصور، والوسائط الأخرى المتاحة في هذا الجهاز مرخصة للاستخدام المحدود. استخراج هذه المواد واستخدامها لأغراض تجارية أو غيرها يعد انتهاكاً لقوانين حقوق الطبع والنشر. المستخدمون مسؤولون تماماً عن الاستخدام غير المسموح به للوسائط.
- قد تتحمل تكاليف إضافية مقابل خدمات البيانات، مثل الرسائل، أو التحميل والتنزيل، أو المزامنة التلقائية، أو استخدام خدمات الموقع وذلك بناءً على خطة الأسعار الخاصة بك. بالنسبة لنقل البيانات الكبيرة، يوصى باستخدام خاصية Wi-Fi.
- التطبيقات الافتراضية التي تأتي مع الجهاز تخضع للتحديثات ولا يتم دعمها بدون الحصول على إشعار مسبق. إذا كانت لديك أي أسئلة حول أحد التطبيقات المرفقة بالجهاز، فاتصل بمركز خدمة سامسونج. بالنسبة للتطبيقات التي يتم تثبيتها بمعرفة المستخدم، اتصل بمزودي الخدمة.

- قد يؤدي تعديل نظام تشغيل الجهاز أو تثبيت برامج من مصادر غير معتمدة إلى حدوث أعطال في الجهاز، أو إتلاف أو فقدان للبيانات. تعتبر هذه الإجراءات مخالفات لاتفاقية ترخيص سامسونج وبالتالي ستبطل الضمان الخاص بك.
- كن حذرًا حتى لا تنسى رموز إلغاء القفل الخاصة بك لقفل الشاشة والحسابات وميزات الأمان الأخرى. إذا نسيت رمز إلغاء القفل، فلن تتمكن من استخدام الجهاز ما لم تقم بإعادة تعيينه. شركة سامسونج غير مسؤولة عن أي مشاكل أو فقدان للبيانات يحدث بسبب رموز إلغاء القفل المنسية.
- قد يلزم الحصول على موافقة من لجنة الاتصالات الفيدرالية (FCC) لبعض الأجهزة وفقًا للمنطقة الجغرافية أو الطراز. إذا كان جهازك معتمدًا من FCC، فيمكنك عرض معرف FCC الخاص بجهازك. لعرض معرف FCC، اضغط على التطبيقات ← الضبط ← حول الجهاز ← معلومات عن البطارية.

الرموز الإرشادية

تحذير: المواقف التي قد تؤدي إلى إصابتك أنت أو الآخرين



تنبيه: المواقف التي قد تتسبب في تلف الجهاز أو أي معدات أخرى



إشعار: الملاحظات، أو تلميحات الاستخدام، أو أي معلومات إضافية



الحفاظ على المقاومة للماء والأتربة

يدعم الجهاز المقاومة للماء والأتربة. لكن يرجى اتباع هذه التلميحات بعناية للحفاظ على جهازك مقاومًا للماء والأتربة. قد يتسبب عدم القيام بذلك في حدوث تلف بجهازك.

- لا تغمر الجهاز في الماء على عمق أكبر من ١,٥ م ولا تبقه مغموراً لأكثر من ٣٠ دقيقة.
- لا تعرّض الجهاز لمياه تتحرك بقوة.
- في حالة تعرض الجهاز للبلل بماء نظيف، جففه تمامًا باستخدام قطعة قماش نظيفة وناعمة. في حالة تعرض الجهاز للبلل بأي سائل آخر، مثل الماء المالح أو الماء المتأين أو المشروبات الكحولية، اشطفه بالماء النظيف على الفور وجففه تمامًا باستخدام قطعة قماش نظيفة وناعمة. إذا لم تتبع هذه التعليمات، فقد يتأثر أداء أو شكل الجهاز.
- في حالة غمر الجهاز في الماء أو إذا كان الميكروفون أو مكبر الصوت مبللاً، فقد لا يكون الصوت مسموعاً بوضوح أثناء إجراء مكالمة. امسح الجهاز بقطعة قماش جافة أو جففه تمامًا قبل استخدامه.
- شاشة اللمس والميزات الأخرى قد لا تعمل بطريقة صحيحة في حالة استخدام الجهاز في الماء.
- تم اختبار الجهاز في بيئة متحكم بها وظهر أنه مقاوم للماء والتراب في مواقع معينة (يلبي متطلبات التصنيف IP68 كما هو موضح وفقاً للمعيار الدولي IEC 60529 – درجات الحماية المتاحة بواسطة الغلق [رمز IP]، ظروف الاختبار: ١٥ – ٣٥ درجة مئوية، ٨٦ – ١٠٦ كيلوباسكال، ١,٥ متر، لمدة ٣٠ دقيقة). وبالرغم من هذا التصنيف، إلا أنه من الممكن تلف الجهاز في حالات معينة.

محتويات العبوة

تحقق من وجود الأشياء التالية داخل علبة المنتج:

- الجهاز
- موصل USB
- موصل Micro USB
- دليل التشغيل السريع
- قد تختلف العناصر المرفقة بجهازك وأي ملحقات متوفرة حسب منطقتك ومزود الخدمة الخاص بك.
- يتم تصميم العناصر المرفقة خصيصاً لهذا الجهاز، وقد لا تكون متوافقة مع أجهزة أخرى.
- المظاهر والمواصفات تخضع للتغير بدون إشعار مسبق.
- يمكنك شراء ملحقات إضافية من موزع سامسونج المحلي. تأكد أنها متوافقة مع الجهاز قبل الشراء.
- استخدم الملحقات المعتمدة من سامسونج فقط. قد يتسبب استخدام الملحقات غير المعتمدة في مشكلات أداء وأعطال لا يغطيها الضمان.
- يخضع مدى توفر جميع الملحقات للتغير حسب الشركات المصنعة بالكامل. لمزيد من المعلومات حول مدى توفر الملحقات، راجع موقع سامسونج على الويب.



تصميم الجهاز

الجهاز

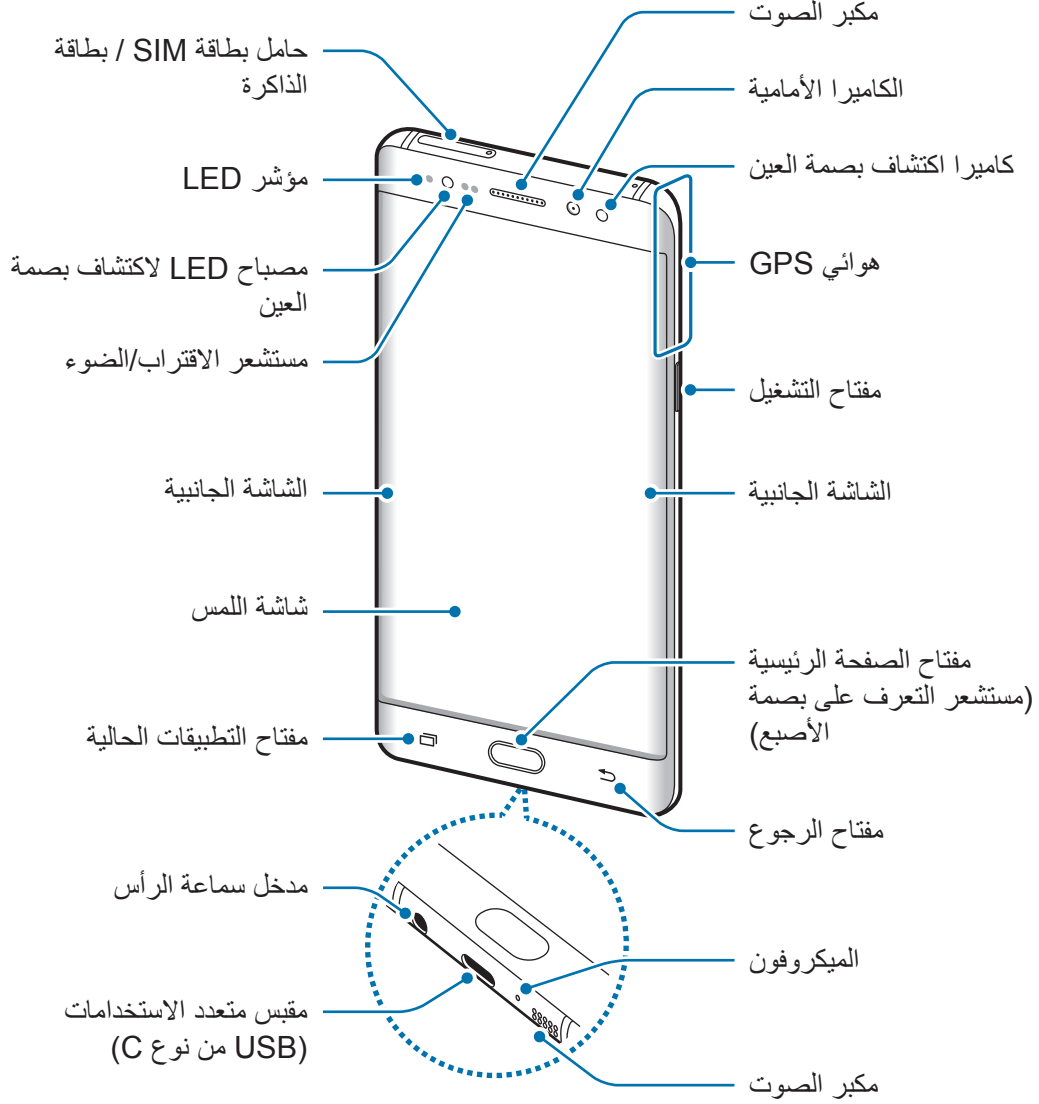

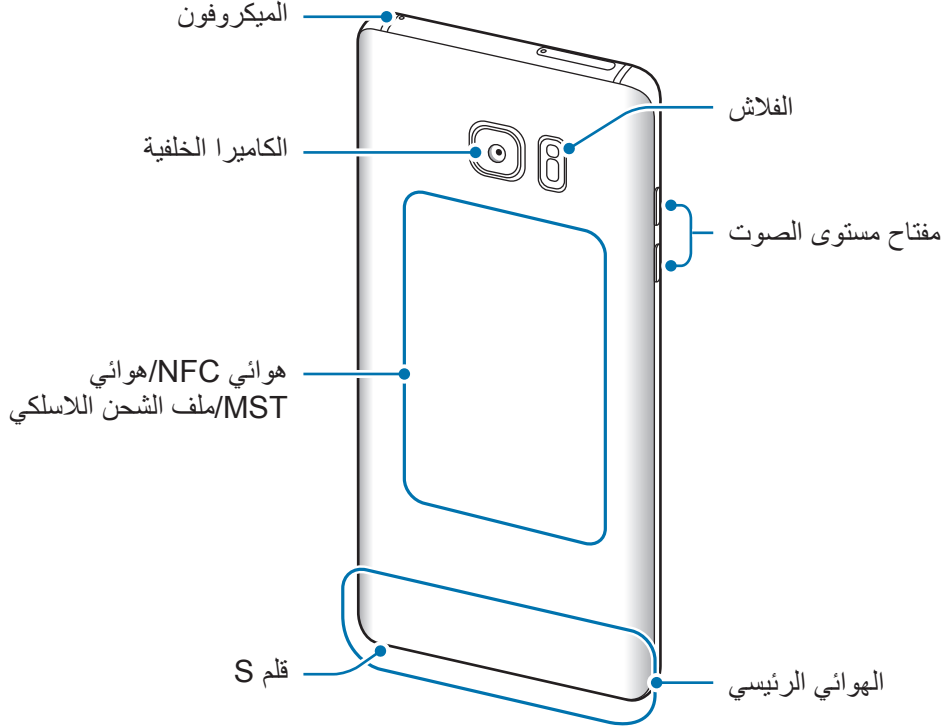

- قد تحدث مشكلات في الاتصال أو نفاذ البطارية في الحالات التالية:
 - إذا قمت بتركيب لاصقات معدنية على منطقة الهوائي في الجهاز
 - إذا قمت بتركيب غطاء مصنوع من المواد المعدنية على الجهاز
 - إذا قمت بتغطية منطقة هوائي الجهاز بيديك أو بأي أشياء أخرى أثناء استخدام ميزات معينة، مثل الاتصالات أو اتصال بيانات المحمول
- يُوصى باستخدام واقي للشاشة معتمد من سامسونج. قد يؤدي استخدام واقيات شاشة غير معتمدة إلى تعطل المستشعرات.
- لا ينبغي تغطية منطقة مستشعر الاقتراب/الضوء بملحقات الشاشة، مثل واقي الشاشة أو اللاصقات. فقد يؤدي ذلك إلى حدوث عطل في المستشعر.
- قد تبدو الألوان الظاهرة على الشاشة المقوشة مختلفة تبعاً لوضع العرض الخاص بك.

المفاتيح

المفتاح	الوظيفة
	التشغيل
	التطبيقات الحالية
	الصفحة الرئيسية
	رجوع
	مستوى الصوت

قلم S

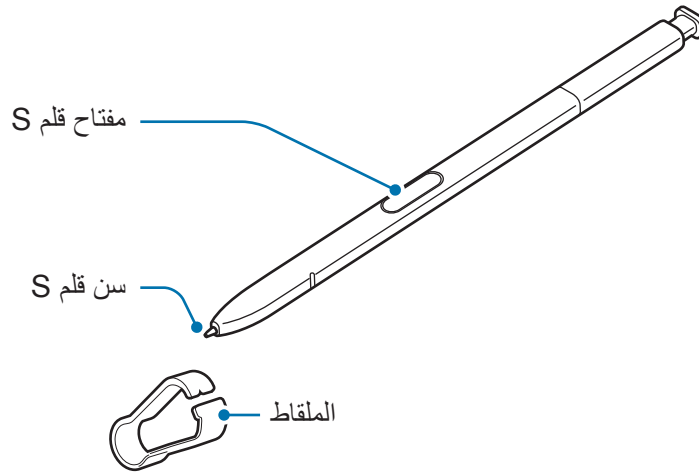

الاسم	الوظائف
سن قلم S	<ul style="list-style-type: none"> • استخدم قلم S للكتابة أو الرسم أو تنفيذ إجراءات لمس على الشاشة. يمكن استخدام مفتاح التطبيقات الحالية ومفتاح الرجوع مع قلم S. • مرر قلم S على العناصر الموجودة على الشاشة للوصول إلى ميزات قلم S الإضافية، مثل ميزة العرض السريع.
مفتاح قلم S	<ul style="list-style-type: none"> • مرر قلم S على الشاشة واضغط على مفتاح قلم S لعرض خصائص الأمر عند بعد. • أثناء الضغط المطول على مفتاح قلم S، اسحب قلم S على العناصر لتحديدّها.
الملقاط	<ul style="list-style-type: none"> • أزل سن قلم S باستخدام الملقاط عند استبدال السن.

فصل قلم S

اضغط على طرف قلم S لإلغاء تعشيقه. ثم اسحب قلم S من الفتحة. لتخزين قلم S، أعده في الفتحة حتى تسمع صوت طقطقة.

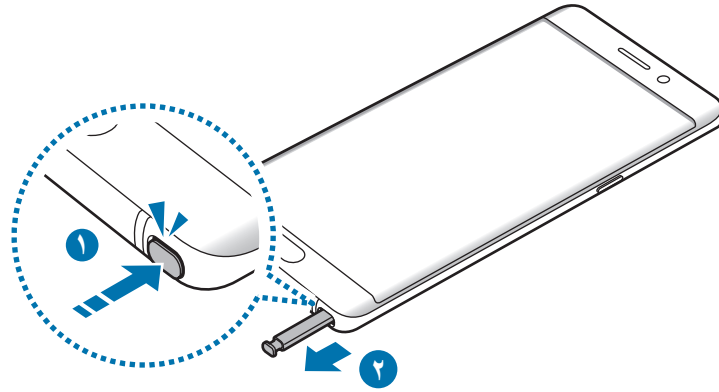

استبدال سن قلم S

إذا كان السن غير واضح، فاستبدله بسن جديد.

١ أمسك السن باستخدام ملقاط صغير بإحكام، ثم قم بإزالته.

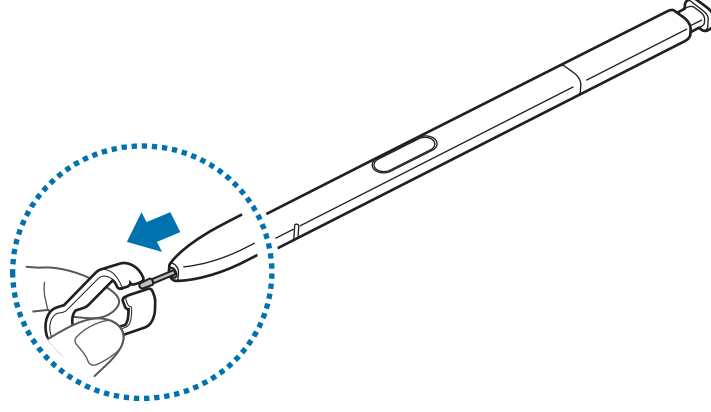

٢ أدخل سنًا جديدًا في قلم S.

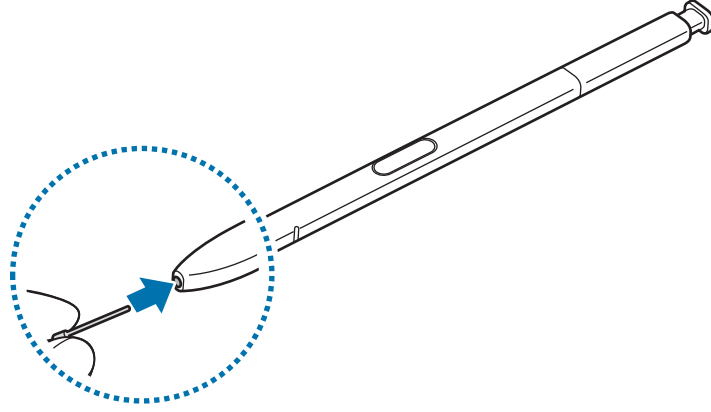

احذر لا تقرص أصابعك باستخدام الملقاط.



- لا تعيد استخدام السنون القديمة. قد يؤدي ذلك إلى حدث عطل في قلم S.
- لا تضغط على السن بقوة شديدة عند إدخال السن داخل قلم S.
- لا تدخل الطرف المستدير من السن داخل قلم S. قد يؤدي القيام بذلك إلى إتلاف قلم S أو إتلاف الجهاز.
- لا تقم بثني قلم S أو الضغط بشدة زائدة به أثناء استخدامه. قد يتعرض قلم S للتلف أو السن للتشوه.
- إذا كنت تستخدم قلم S بزوايا حادة على الشاشة، فقد لا يتعرف الجهاز على إجراءات قلم S.
- في حالة دخول الماء إلى فتحة قلم S، قم بهز الجهاز برفق لإخراج الماء من الفتحة قبل الاستخدام.
- لمزيد من المعلومات حول قلم S، راجع موقع سامسونج على الويب.
- إذا لم يعمل قلم S بطريقة صحيحة، فخذهُ إلى مركز خدمة سامسونج.



البطارية

شحن البطارية

اشحن البطارية قبل استخدامها لأول مرة أو عند عدم استخدامها لفترات زمنية ممتدة.

يجب استخدام الشواحن والبطاريات المعتمدة من سامسونج فقط. يمكن للشواحن أو الكبلات غير المعتمدة أن تتسبب في انفجار البطاريات أو تلحق أضراراً بجهازك.

قد يؤدي توصيل الشاحن بطريقة غير صحيحة إلى إلحاق تلفيات خطيرة بالجهاز. لا يغطي الضمان أية أضرار تنتج عن سوء الاستخدام.



لتوفير الطاقة، افصل الشاحن في حالة عدم استخدامه. لا يتوفر بالشاحن مفتاح التشغيل، لذا يجب عليك فصل الشاحن عن المقبس الكهربائي في حالة عدم الاستخدام لتجنب استنفاد التيار. ينبغي أن يظل الشاحن قريباً من المقبس الكهربائي بحيث يسهل الوصول إليه أثناء الشحن.



١ قم بتوصيل كابل USB بمهايئ تيار USB ثم قم بتوصيل كابل USB بالمقبس متعدد الاستخدامات الخاص بالجهاز.

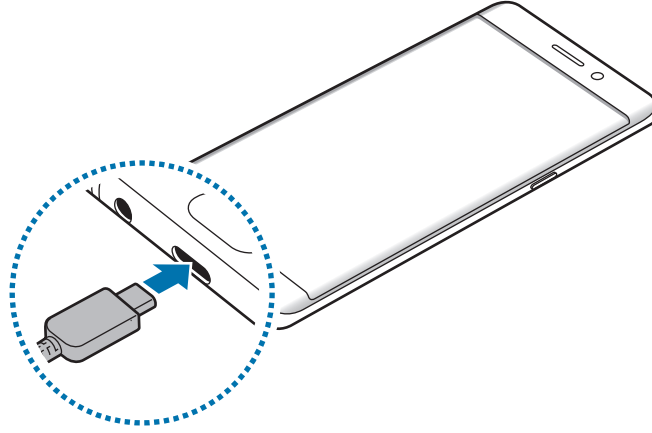

٢ قم بتوصيل مهائئ طاقة USB بالمقبس الكهربائي.

الشحن باستخدام كابل Micro USB

قم بتوصيل موصل Micro USB لشحن البطارية بكابل Micro USB.

ولا تقم بتوصيل كابل Micro USB في المقبس متعدد الاستخدامات الخاص بجهازك. فقد يؤدي القيام بذلك إلى تلف الجهاز والكابل.



يُستخدم موصل USB صغير لشحن البطارية والتوصيل بكمبيوتر.

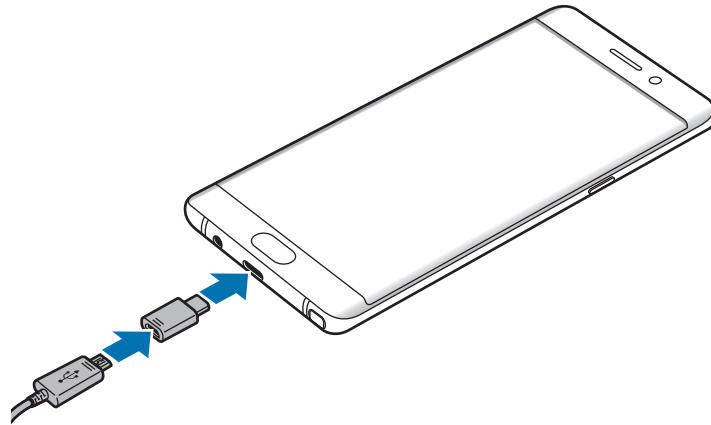

شحن الأجهزة الأخرى

استخدم موصل USB لشحن جهاز الهاتف المحمول الآخر بواسطة بطارية جهازك. قم بتوصيل موصل USB في المقبس متعدد الاستخدامات بجهازك وتوصيل جهازك والجهاز الآخر عبر كابل USB الخاص بالجهاز الآخر. عند بدء الشحن، يظهر رمز شحن البطارية على شاشة الجهاز الآخر.

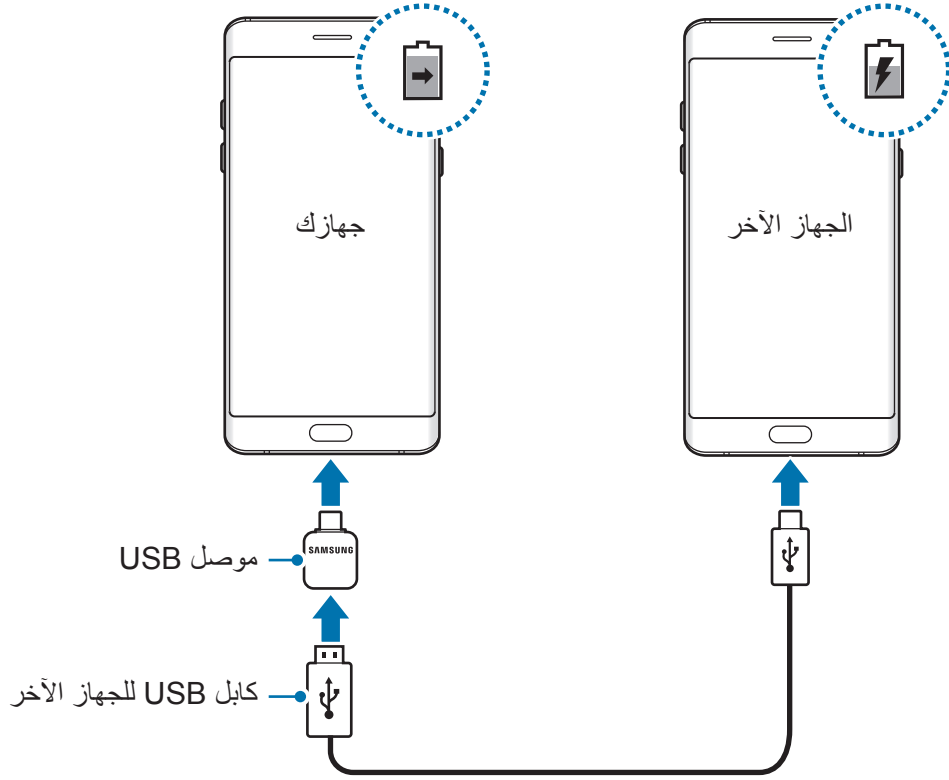

وتخصّ النافذة المنبثقة لتحديد التطبيق التي تظهر على جهازك نقل البيانات. فلا تحدد تطبيقاً من النافذة المنبثقة.



عرض الزمن المقدر للشحن

أثناء الشحن، افتح الشاشة الرئيسية، واضغط على التطبيقات ← الضبط ← صيانة الجهاز ← البطارية.  زمن الشحن الفعلي قد يختلف حسب حالة جهازك وظروف الشحن. قد لا يتم عرض زمن الشحن المقدر عند شحن الجهاز في ظروف باردة للغاية أو ساخنة للغاية.

تقليل استهلاك البطارية

قد يوفر الجهاز خيارات عديدة تساعدك على توفير طاقة البطارية.

- قم بتحسين الجهاز باستخدام ميزة الصيانة.
- في حالة عدم استخدام الجهاز، قم بإيقاف تشغيل الشاشة بالضغط على مفتاح التشغيل.
- تنشيط وضع توفير الطاقة.
- أغلق التطبيقات غير الضرورية.
- إلغاء تنشيط خاصية البلوتوث عند عدم استخدامها.
- إلغاء تنشيط خاصية Wi-Fi عند عدم استخدامها.
- إلغاء تنشيط المزامنة للتطبيقات التي بحاجة إلى المزامنة، مثل البريد الإلكتروني.
- قلل زمن الإضاءة الخلفية.
- قلل درجة سطوع الشاشة.

تلميحات واحتياطات شحن البطارية

- عندما تنخفض طاقة البطارية، يظهر رمز البطارية فارغاً.
- في حالة تفريغ طاقة البطارية بالكامل، لا يمكن تشغيل الجهاز على الفور عند توصيل الشاحن. اترك البطارية المفرغة حتى تشحن بالكامل لبضع دقائق قبل محاولة تشغيل الجهاز.
- في حالة استخدامك لتطبيقات متعددة مرة واحدة، أو تطبيقات الشبكة، أو التطبيقات التي تحتاج إلى إجراء اتصال بجهاز آخر، فإن ذلك سيؤدي إلى استنفاد طاقة البطارية. لكي تتجنب فقدان التيار أثناء نقل البيانات، استخدم دوماً هذه التطبيقات بعد شحن البطارية بالكامل.

- استخدام مصدر للتيار الكهربائي آخر غير الشاحن، مثل كمبيوتر، قد يؤدي إلى سرعة شحن أبطأ وذلك بسبب انخفاض شدة التيار الكهربائي.
- يمكنك استخدام الجهاز أثناء الشحن، ولكن قد يستغرق وقتاً أطول لشحن البطارية بالكامل.
- في حالة تلقي الجهاز مصدر غير مستقر للتيار أثناء الشحن، فقد لا تعمل شاشة اللمس. في حالة حدوث ذلك، افصل الشاحن عن الجهاز.
- أثناء الشحن، ترتفع درجة حرارة الجهاز والشاحن. وهذا يعد أمراً طبيعياً، وينبغي ألا يؤثر على عمر الجهاز أو على أدائه. في حالة ارتفاع درجة حرارة البطارية عن المعتاد، فقد يتوقف الشاحن عن الشحن.
- إذا كنت تقوم بشحن الجهاز بينما المقبس متعدد الاستخدامات مبللاً، فقد يتعرض الجهاز للتلف. لذا احرص على تجفيف المقبس متعدد الاستخدامات تماماً قبل شحن الجهاز.
- إذا لم يكن يتم شحن جهازك بطريقة صحيحة، فخذ جهازك والشاحن إلى مركز خدمة سامسونج.

الشحن السريع

يحتوي الجهاز على خاصية شحن سريع مدمجة. يمكنك شحن البطارية بطريقة أسرع أثناء إيقاف تشغيل الجهاز أو شاشته.

حول الشحن السريع

- يستخدم الشحن السريع تقنية شحن البطارية التي تعمل على شحن البطارية بسرعة عن طريق زيادة طاقة الشحن. يدعم الجهاز خاصية الشحن السريع التكيفي من سامسونج و Qualcomm Quick Charge 2.0.
- لتنشيط الشحن السريع على جهازك، قم بتوصيل شاحن للبطارية يدعم الشحن السريع التكيفي أو Quick Charge 2.0.

زيادة سرعة الشحن

لزيادة سرعة الشحن، قم بإيقاف تشغيل الجهاز أو شاشته عند شحن البطارية. عند شحن البطارية والجهاز مغلق، سيظهر الرمز ⚡ على الشاشة.

إذا لم تكن ميزة الشحن السريع نشطة، على الشاشة الرئيسية، فاضغط على التطبيقات ← الضبط ← صيانة الجهاز ← البطارية ← ⋮ ← الضبط المتقدم، ثم اضغط على مفتاح الشحن السريع بواسطة كابل لتنشيطه.



- لن تتمكن من استخدام خاصية الشحن السريع المدمجة عند شحن البطارية باستخدام شاحن بطارية قياسي.
- إذا ارتفعت درجة حرارة الجهاز أو ارتفعت درجة حرارة الهواء المحيط به، فقد تقل سرعة الشحن تلقائيًا. هذا إجراء وقائي لحماية جهازك من التلف.

الشحن اللاسلكي

يحتوي الجهاز على ملف شحن لاسلكي مدمج. يمكنك شحن البطارية باستخدام الشاحن اللاسلكي (يُباع بشكل منفصل).

الشحن اللاسلكي السريع

يمكنك شحن جهازك بشكل أسرع باستخدام خاصية الشحن اللاسلكي السريع. لاستخدام هذه الخاصية، يجب عليك استخدام شاحن ومكونات تدعم خاصية الشحن اللاسلكي السريع.



يوجد مروحة داخل الشاحن قد تصدر بعض الضوضاء أثناء الشحن اللاسلكي السريع. للحد من الضوضاء الصادرة من المروحة، يجب عليك إلغاء تنشيط خاصية الشحن اللاسلكي السريع. سيتم إضافة خيار تشغيل/إيقاف تشغيل إلى ضبط جهازك عند وضعه على الشاحن للمرة الأولى. إذا لم تكن ميزة الشحن السريع نشطة، على الشاشة الرئيسية، اضغط على التطبيقات ← الضبط ← صيانة الجهاز ← البطارية ← ⋮ ← الضبط المتقدم، ثم اضغط على مفتاح الشحن اللاسلكي السريع لتنشيطه. عند إلغاء تنشيط هذه الخاصية ستقل الضوضاء، ولكن قد يؤدي ذلك إلى أوقات شحن أبطأ.

شحن البطارية

ضع منتصف الجزء الخلفي للجهاز على منتصف الشاحن اللاسلكي. سيظهر الوقت المقدّر للشحن على الشاشة. وأما الوقت الفعلي للشحن فقد يختلف بحسب ظروف الشحن.

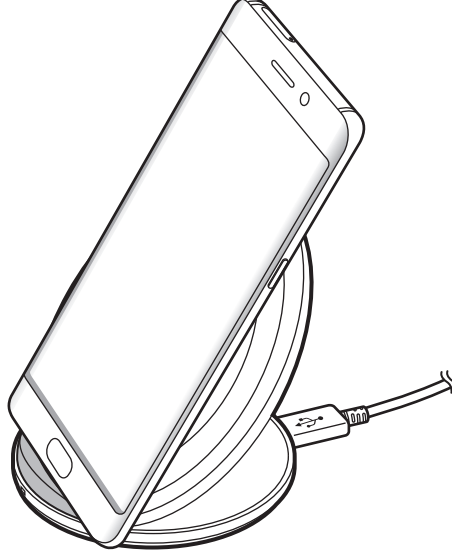

عند استخدام الشاحن اللاسلكي، لا تضع مواد غريبة، مثل الأجسام المعدنية والمغانط وبطاقات الأشرطة الممغنطة، بين الجهاز والشاحن اللاسلكي. فربما لا يشحن الجهاز على النحو السليم وربما ترتفع حرارته.



• في حالة استخدام الشاحن اللاسلكي في المناطق ذات إشارات الشبكة الضعيفة، فقد تفقد الاستقبال من خلال الشبكة.



• استخدم الشحن اللاسلكية المعتمدة من سامسونج. عند استخدام الشحن اللاسلكية الأخرى، لن يتم شحن البطارية بشكل صحيح.

نمط توفير الطاقة





قم بتنشيط وضع توفير الطاقة لإطالة وقت استخدام البطارية.

- ١ على الشاشة الرئيسية، اضغط على التطبيقات ← الضبط ← صيانة الجهاز ← البطارية ← متوسط.
- ٢ اضغط على تخصيص لتغيير إعدادات توفير الطاقة قبل الدخول إلى وضع توفير الطاقة.
- ٣ اضغط على تطبيق.

وضع الحد الأقصى لتوفير الطاقة.

في وضع الحد الأقصى لتوفير الطاقة، يقلل الجهاز استهلاك البطارية بتطبيق السمة المعتمدة وتقليل التطبيقات والميزات المتاحة. ويتم إلغاء تنشيط اتصالات الشبكة، باستثناء شبكة الهاتف المحمول.

- ١ على الشاشة الرئيسية، اضغط على التطبيقات ← الضبط ← صيانة الجهاز ← البطارية ← الحد الأقصى.
- ٢ اضغط على تخصيص لتغيير إعدادات توفير الطاقة قبل الدخول إلى وضع الحد الأقصى لتوفير الطاقة.
- ٣ اضغط على تطبيق.

بعد الدخول إلى وضع الحد الأقصى لتوفير الطاقة، على الشاشة الرئيسية، اضغط على  وحدد التطبيق الذي تريد استخدامه. لإزالة تطبيقات، اضغط على  ← تعديل وحدد تطبيقًا من خلال . لإلغاء تنشيط وضع الحد الأقصى لتوفير الطاقة، اضغط على  ← إلغاء تفعيل "وضع توفير الطاقة إلى الحد الأقصى".

قد يختلف الزمن المقدّر لاستخدام البطارية بحسب ضبط الجهاز وظروف التشغيل.



بطاقة SIM أو USIM (بطاقة nano-SIM)

تركيب بطاقة SIM أو USIM

أدخل بطاقة SIM أو USIM المتاحة بواسطة مزود خدمة الهاتف المحمول.

توخّ بالحدّز ألا تفقد أو تدع الآخرين يستخدمون بطاقة SIM أو USIM الخاصة بك. سامسونج ليست مسؤولة عن أي تلفيات أو مشكلات قد تحدث بسبب البطاقات المفقودة أو المسروقة.



• موديلات SIM المزدوجة: في بعض المناطق، قد تكون سرعات نقل البيانات أبطأ في حالة إدخال بطاقتي SIM في الجهاز مقارنة بإدخال بطاقة SIM واحدة.



• قد لا تتوفر بعض خدمات LTE حسب مزود الخدمة. للمزيد من المعلومات حول مدى توفر الخدمة، اتصل بمزود الخدمة لديك.

◀ موديلات SIM الفردية:

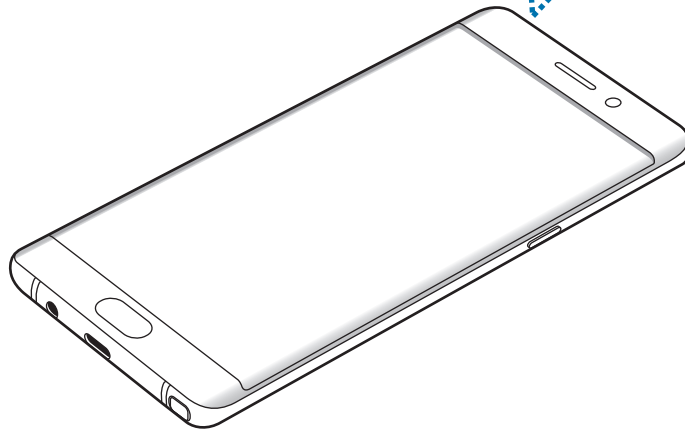
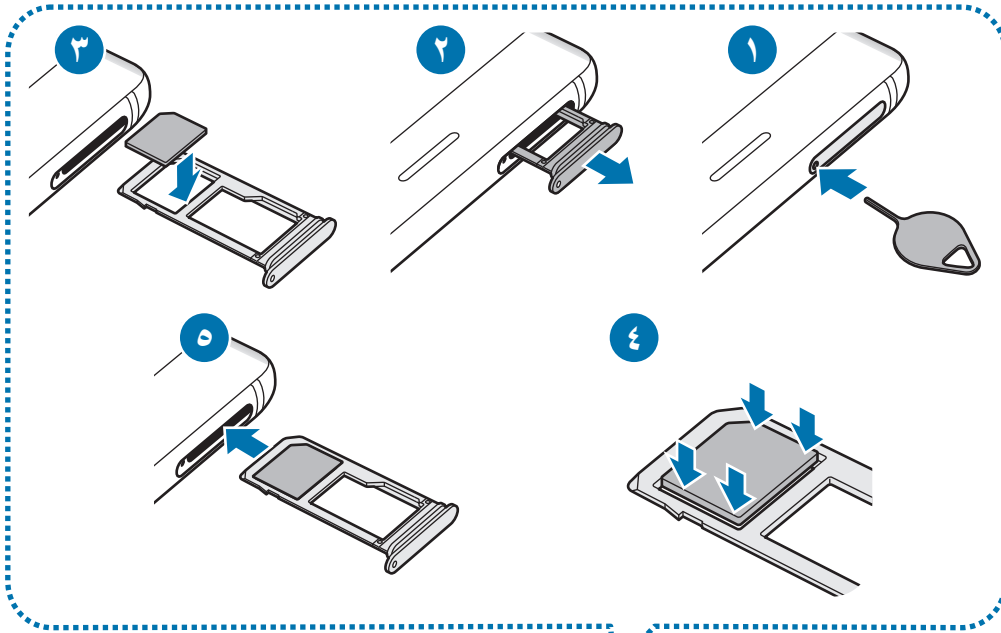

◀ موديلات SIM المزدوجة:

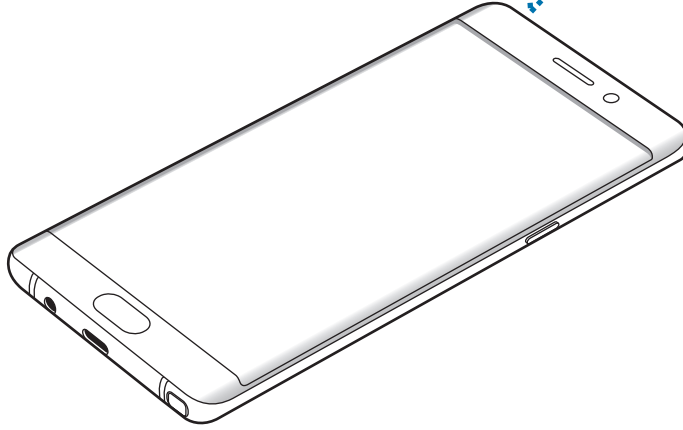
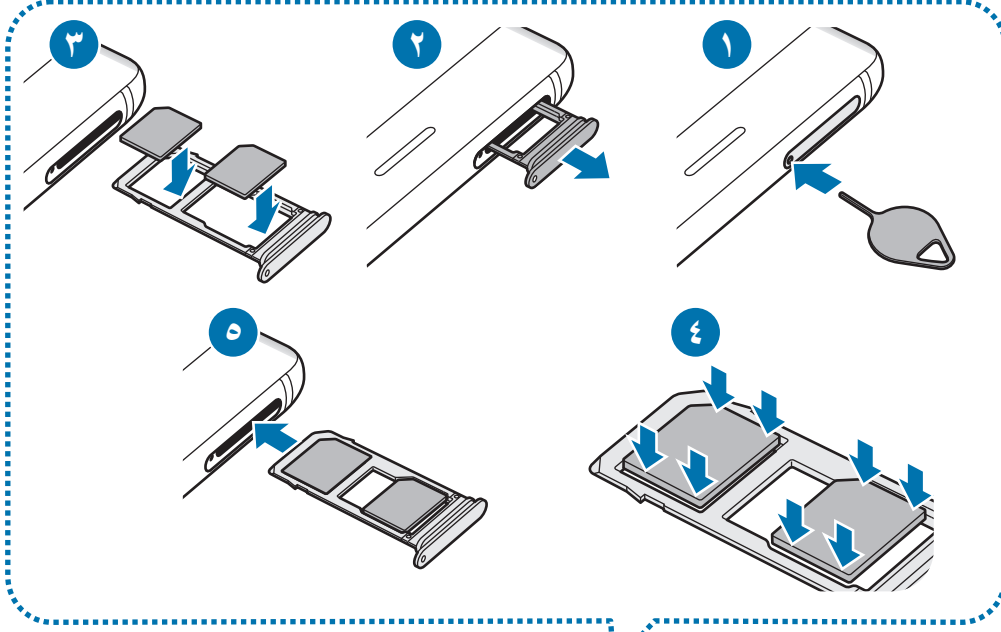

١ أدخل سن إخراج البطاقة في الفتحة الموجودة في حامل البطاقة لفكه.

تأكد من إدخال سن الإخراج في وضع عمودي على الفتحة. وإلا فقد يتضرر الجهاز.



٢ اسحب حامل البطاقة برفق من فتحة حامل البطاقة.

٣ ◀ موديلات SIM الفردية: ضع بطاقة SIM أو USIM في الحامل ١ بحيث تكون نقطتا التلامس ذهبيتا اللون متجهتين لأسفل.

◀ موديلات SIM المزدوجة: ضع بطاقة SIM أو USIM في حامل البطاقة بحيث تكون نقطتا التلامس ذهبيتا اللون متجهتين لأسفل.

أدخل بطاقة SIM أو USIM الأساسية في حامل البطاقة ١ (١) وبطاقة SIM أو USIM الثانوية في حامل البطاقة ٢ (٢).

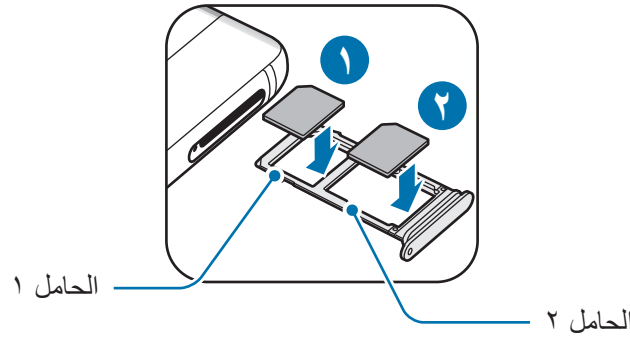

٤ اضغط برفق على بطاقة SIM أو USIM في حامل البطاقة لتثبيتها.

إذا لم يتم إحكام تثبيت البطاقة في الحامل، فقد تتحرك بطاقة SIM أو تسقط من على الحامل.



٥ أدخل حامل البطاقة في فتحة حامل البطاقة مرة أخرى.

- إذا أدرجت الحامل في جهازك وكان الحامل مبللاً، فقد يتعرض جهازك للتلف. تأكد دائماً أن الحامل جاف.
- أدرج الحامل بالكامل في فتح الحامل لتجنب تسرب السوائل إلى جهازك.



التثبيت الصحيح للبطاقة

◀ موديلات SIM الفردية:

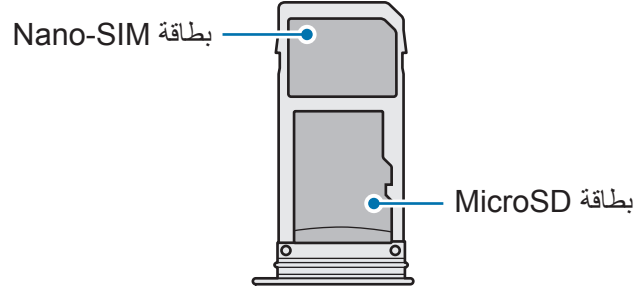

◀ موديلات SIM المزدوجة:

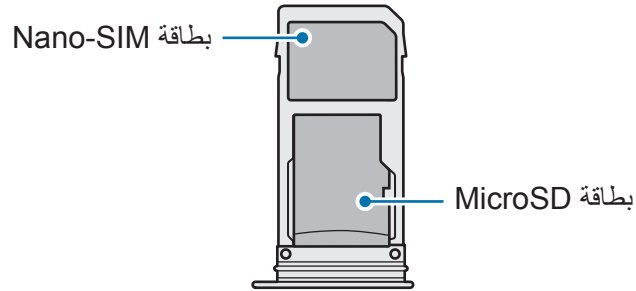
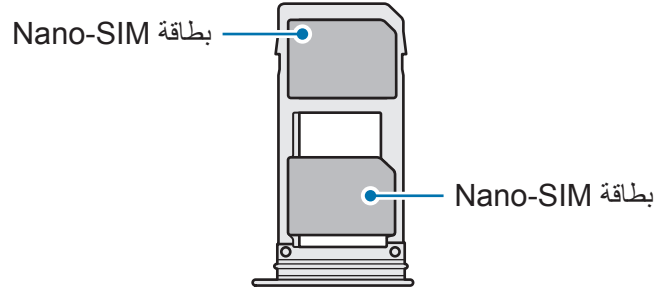

- استخدم بطاقة nano-SIM فقط.
- لا يمكنك إدخال بطاقة nano-SIM وبطاقة microSD في الحامل ٢ في نفس الوقت.



إزالة بطاقة SIM أو USIM

١ أدخل سن إخراج البطاقة في الفتحة الموجودة في حامل البطاقة لفكه.

٢ اسحب حامل البطاقة برفق من فتحة حامل البطاقة.

٣ قم بإزالة بطاقة SIM أو USIM.

◀ موديلات SIM الفردية:

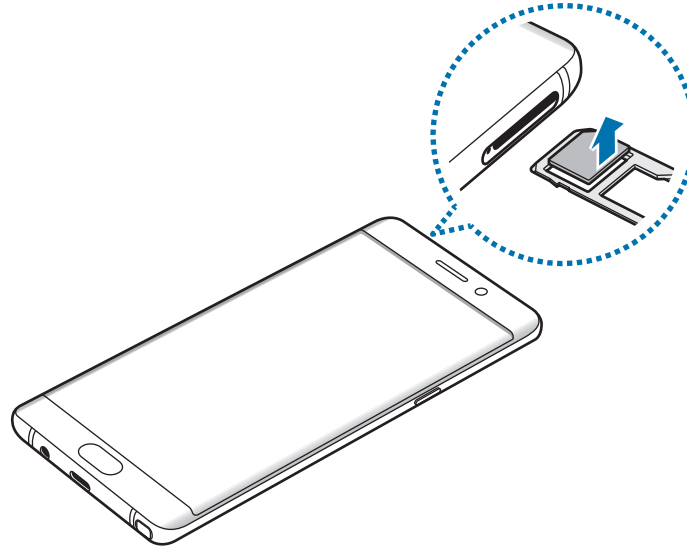

◀ موديلات SIM المزدوجة:

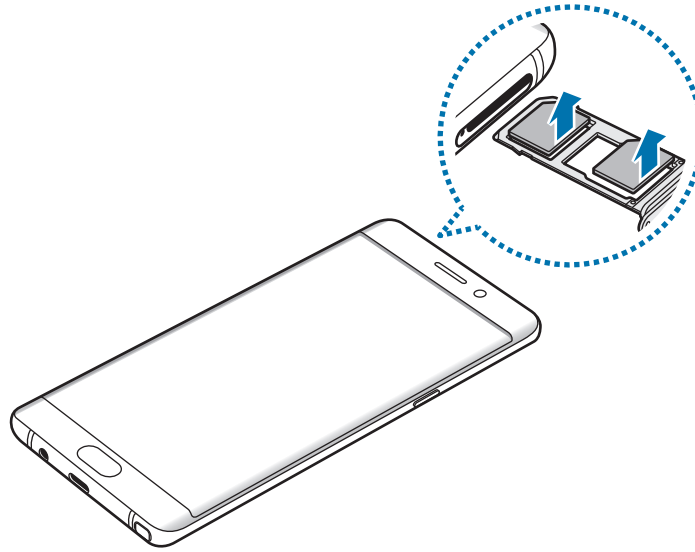

٤ أدخل حامل البطاقة في فتحة حامل البطاقة مرة أخرى.

استخدام بطاقات SIM أو USIM الثنائية (موديلات SIM الثنائية)

في حالة إدخال بطاقتي SIM أو USIM، يمكنك استخدام رقمي هاتف أو مزودي خدمة على جهاز واحد.

تنشيط بطاقة SIM أو USIM

على الشاشة الرئيسية، اضغط على التطبيقات ← الضبط ← الاتصالات ← إدارة بطاقة SIM. حدد بطاقة SIM أو USIM واضغط على المفتاح لتنشيطه.

تخصيص بطاقات SIM أو USIM

على الشاشة الرئيسية، اضغط على التطبيقات ← الضبط ← الاتصالات ← إدارة بطاقة SIM ثم حدد بطاقة SIM أو USIM للوصول إلى الخيارات التالية:

- رمز: تغيير أيقونة بطاقة SIM أو USIM.
- اسم: تغيير الاسم المعروض لبطاقة SIM أو USIM.
- نمط الشبكة: تحديد نوع الشبكة المستخدمة مع بطاقة SIM أو USIM.

ضبط بطاقات SIM أو USIM المفضلة

عند تنشيط بطاقتين، يمكنك تعيين المكالمات الصوتية والرسائل وخدمات البيانات إلى بطاقات محددة.

على الشاشة الرئيسية، اضغط على التطبيقات ← الضبط ← الاتصالات ← إدارة بطاقة SIM ثم حدد تفضيلات الميزة لبطاقتك في بطاقة SIM المفضلة.

بطاقة الذاكرة (بطاقة microSD)

تركيب بطاقة ذاكرة

يقبل جهازك بطاقات الذاكرة بسعات أقصاها ٢٥٦ جيجابايت. استناداً إلى جهة تصنيع ونوع بطاقة الذاكرة، فإن بعض بطاقات الذاكرة قد لا تكون متوافقة مع جهازك.



- قد لا تكون بعض بطاقات الذاكرة متوافقة بالكامل مع الجهاز. استخدام بطاقة ذاكرة غير متوافقة قد يتلف الجهاز، أو بطاقة الذاكرة أو قد يُتلف البيانات المخزنة على البطاقة.
- توخ الحذر عند إدخال بطاقة الذاكرة مع جعل جانبها الأيمن للأعلى.



- يدعم الجهاز أنظمة الملفات FAT32 و exFAT لبطاقات الذاكرة. إذا قمت بإدخال بطاقة مهيأة بنظام ملفات آخر، فسيطلب منك الجهاز إعادة تهيئة البطاقة وإلا فلن يتعرف على البطاقة. وإذا لم يتعرف الجهاز على بطاقة الذاكرة، فقم بتهيئتها على جهاز الكمبيوتر.
- ستؤدي عمليات الكتابة والمسح المتكررة للبيانات إلى تقصير عمر بطاقات الذاكرة.
- عند إدخال بطاقة ذاكرة في الجهاز، يظهر دليل ملف بطاقة الذاكرة في المجلد **ملفاتي** ← **بطاقة SD**.

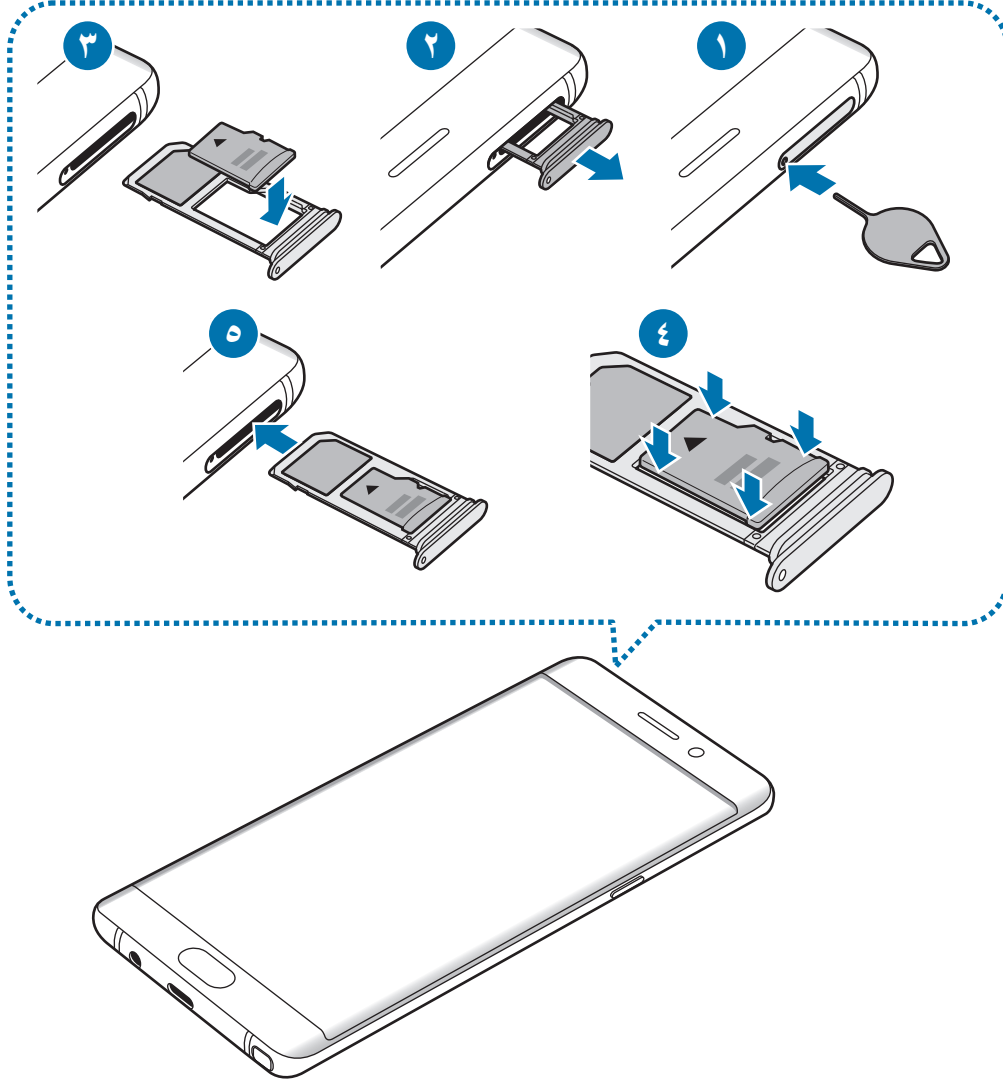

١ أدخل سن إخراج البطاقة في الفتحة الموجودة في حامل البطاقة لفكه.

تأكد من إدخال سن الإخراج في وضع عمودي على الفتحة. وإلا فقد يتضرر الجهاز.



٢ اسحب حامل البطاقة برفق من فتحة حامل البطاقة.

عند إزالة حامل البطاقة من الجهاز، سيتم تعطيل اتصال بيانات المحمول.



٣ ضع بطاقة ذاكرة في حامل البطاقة ٢ بحيث تكون نقطتا التلامس ذهبيتا اللون متجهتين لأسفل.

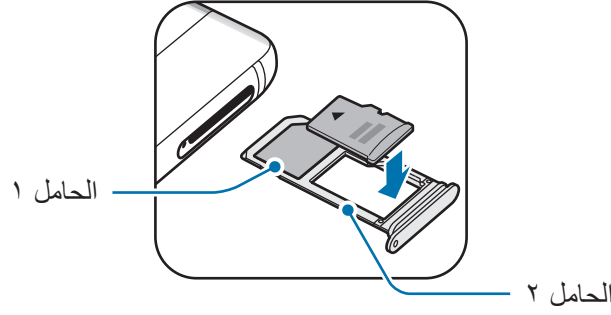

٤ اضغط برفق على بطاقة الذاكرة في الحامل لتثبيتها.

٥ أدخل حامل البطاقة في فتحة حامل البطاقة مرة أخرى.

- إذا أدرجت الحامل في جهازك وكان الحامل مبللاً، فقد يتعرض جهازك للتلف. تأكد دائماً أن الحامل جاف.
- أدرج الحامل بالكامل في فتح الحامل لتجنب تسرب السوائل إلى جهازك.



إخراج بطاقة الذاكرة

قبل إخراج بطاقة الذاكرة، قم أولاً بإلغاء تحميلها لإزالتها بأمان.

على الشاشة الرئيسية، اضغط على التطبيقات ← الضبط ← صيانة الجهاز ← مكان التخزين ← إعدادات التخزين ← بطاقة SD ← إلغاء التحميل.

١ أدخل سن إخراج البطاقة في الفتحة الموجودة في حامل البطاقة لفكه.

٢ اسحب حامل البطاقة برفق من فتحة حامل البطاقة.

٣ أخرج بطاقة الذاكرة.

٤ أدخل حامل البطاقة في فتحة حامل البطاقة مرة أخرى.

لا تقم بإزالة بطاقة الذاكرة عندما يقوم الجهاز بنقل البيانات أو الوصول إلى المعلومات. يؤدي القيام بذلك إلى فقدان أو إتلاف البيانات، أو إتلاف بطاقة الذاكرة أو الجهاز. سامسونج ليست مسؤولة عن الخسائر التي قد تحدث بسبب إساءة استخدام بطاقات الذاكرة التالفة، بما في ذلك فقدان البيانات.



تهيئة بطاقة الذاكرة

بطاقة الذاكرة المهيأة على الكمبيوتر قد لا تكون متوافقة مع الجهاز. قم بتهيئة بطاقة الذاكرة على الجهاز. على الشاشة الرئيسية، اضغط على **التطبيقات** ← **الضبط** ← **صيانة الجهاز** ← **مكان التخزين** ← **إعدادات التخزين** ← **بطاقة SD** ← **تهيئة**.

قبل تهيئة بطاقة الذاكرة، تذكر عمل نسخ احتياطية من كل البيانات المهمة المحفوظة على بطاقة الذاكرة. لا يغطي ضمان الشركة المصنعة أي فقد للبيانات ينتج عن عبث المستخدمين.



موصل USB

يمكنك بفضل موصل USB (المحول المحمول) المتوفر مع الجهاز، نقل البيانات من الأجهزة المحمولة الأخرى أو توصيل أجهزة USB الطرفية مثل الماوس ولوحة مفاتيح بجهازك.

استخدم فقط موصل USB المتوفر مع الجهاز.



نقل البيانات من جهازك السابق

يمكنك توصيل جهازك السابق بجهازك الحالي من خلال موصل USB وكابل USB لنقل البيانات بسهولة وسرعة. راجع **نقل البيانات باستخدام موصل USB** للمزيد من المعلومات.

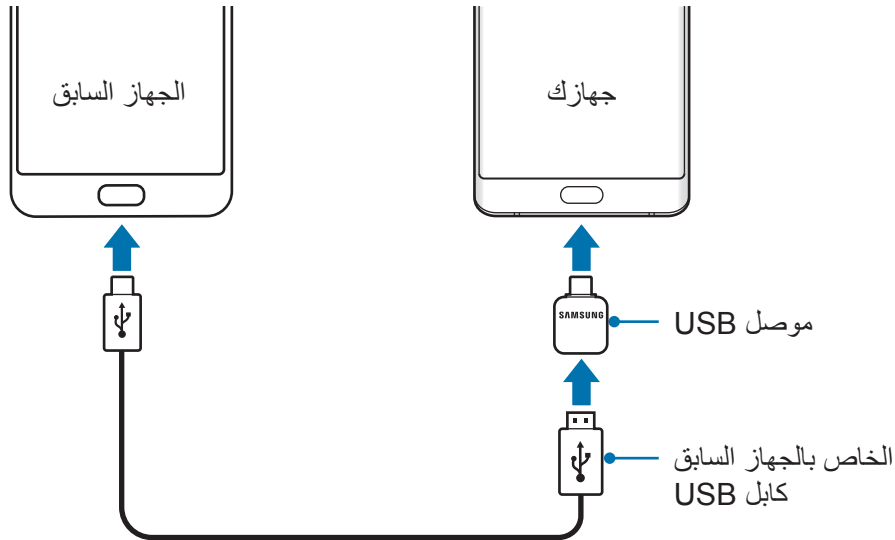

توصيل جهاز USB طرفي

قم بتوصيل جهاز USB الطرفي بموصل USB ثم قم بتوصيل موصل USB في المقبس متعدد الاستخدامات بجهازك.

قد لا تكون بعض أجهزة USB الطرفية متوافقة مع الجهاز.

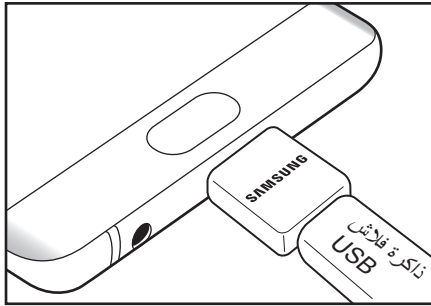

اتصال ذاكرة فلاش USB

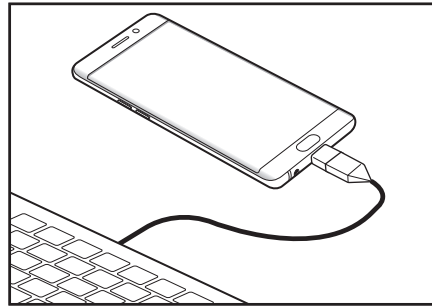

اتصال الماوس/لوحة المفاتيح

تشغيل جهازك وإيقاف تشغيله

اضغط مطولاً على مفتاح التشغيل لبضع ثوانٍ لتشغيل الجهاز.

في حالة قيامك بتشغيل الجهاز لأول مرة أو بعد إجراء إعادة تعيين للبيانات، اتبع الإرشادات التي تظهر على الشاشة لإعداد جهازك.

لإيقاف تشغيل الجهاز، اضغط مطولاً على مفتاح التشغيل، ثم اضغط على إيقاف التشغيل.

اتبع كل التحذيرات والتعليمات المنشورة من الموظفين المعتمدين عندما تكون في مناطق يحظر فيها استخدام الأجهزة اللاسلكية، مثل الطائرات والمستشفيات.



إعادة تشغيل الجهاز

في حالة تجمّد جهازك وعدم استجابته، اضغط مطولاً على مفتاح التشغيل ومفتاح خفض مستوى الصوت في وقت واحد لأكثر من ٧ ثوانٍ لإعادة تشغيل الجهاز.

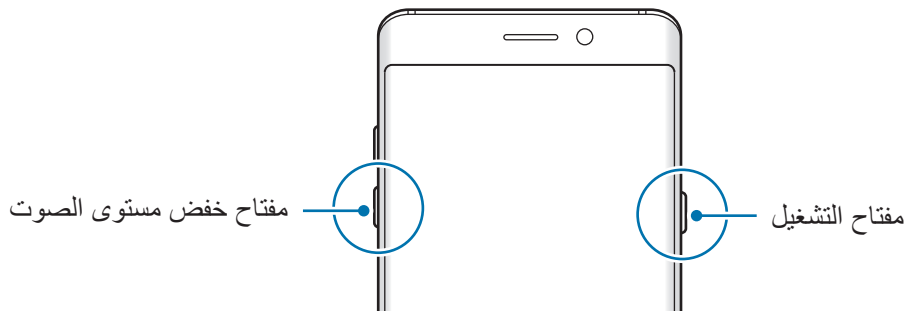

نقل البيانات من جهازك السابق

يمكنك نقل جهات الاتصال والصور وبيانات أخرى من جهاز سابق إلى جهازك عبر Smart Switch (لاسلكيًا أو باستخدام موصل USB) أو سحابة سامسونج.



- قد لا تكون هذه الميزة مدعومة على بعض أجهزة الكمبيوتر أو الأجهزة الأخرى.
- يتم تطبيق القيود. تفضل بزيارة www.samsung.com/smartswitch لمزيد من المعلومات. تأخذ سامسونج موضوع حقوق الطبع والنشر بجدية. قم فقط بنقل المحتوى الموجود لديك، أو الذي يتوفر لديك الحق في نقله.

نقل البيانات عبر Smart Switch

نقل البيانات بين الأجهزة المحمولة عبر Smart Switch. يمكنك تشغيل Smart Switch بالضغط على **التطبيقات** ← **الضبط** ← **السحابة والحسابات** ← **Smart Switch**. لكن إذا لم يكن لديك التطبيق، فقم بتنزيله من **Galaxy Apps** أو متجر **Play**.

نقل البيانات باستخدام موصل USB

يمكنك توصيل جهازك السابق بجهازك الحالي من خلال موصل USB وكابل USB لنقل البيانات بسهولة وسرعة.

١ أدخل موصل USB في المقبس متعدد الاستخدامات بجهازك.

٢ قم بتوصيل جهازك والجهاز السابق بواسطة كابل USB الخاص بالجهاز السابق.

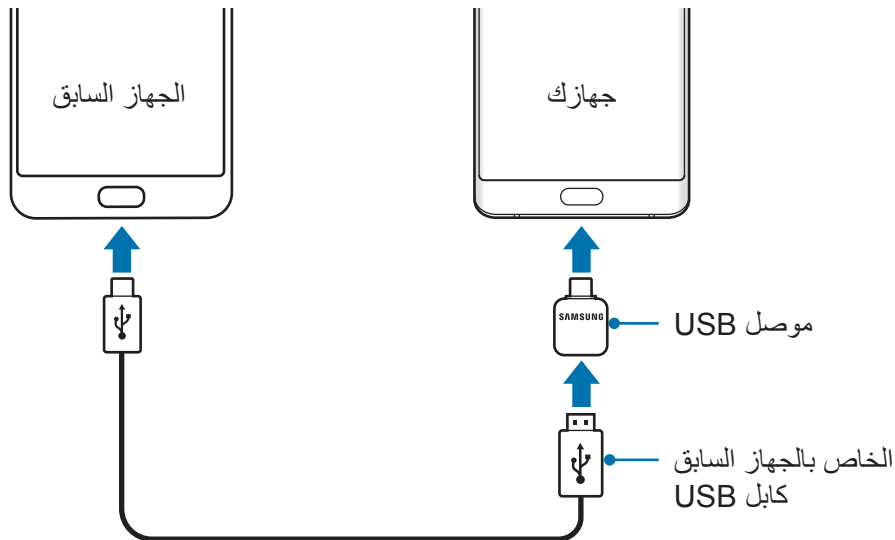

٣ عندما تظهر النافذة المنبثقة لتحديد تطبيق، اضغط على **Smart Switch** ← **تلقّي**.

٤ في الجهاز السابق، اضغط على **السماح**.
سيقوم جهازك بالتعرف على الجهاز السابق وستظهر قائمة بالبيانات التي يمكنك نقلها.

٥ اتبع الإرشادات التي تظهر على الشاشة لنقل البيانات من الجهاز السابق.

لا تفصل كابل USB أو موصل USB من الجهاز أثناء نقل الملفات. فقد يؤدي القيام بذلك إلى خسارة البيانات أو تلف الجهاز.



يؤدي نقل البيانات إلى زيادة استهلاك جهازك لطاقة البطارية. ولذا، تأكد من شحن جهازك بما فيه الكفاية قبل نقل البيانات. حيث قد يتم انقطاع نقل البيانات إذا كانت طاقة البطارية منخفضة.



نقل البيانات لاسلكيًا عبر Wi-Fi مباشر

نقل البيانات من جهازك السابق إلى جهازك لاسلكيًا عبر Wi-Fi مباشر.



١ على الجهاز السابق، قم بتشغيل Smart Switch.

لكن إذا لم يكن لديك التطبيق، فقم بتنزيله من **Galaxy Apps** أو متجر **Play**.

٢ من جهازك، اضغط على **التطبيقات** ← **الضبط** ← **السحابة والحسابات** ← **Smart Switch**.

٣ ضع الجهازين بجانب بعضهما البعض.

- ٤ في الجهاز السابق، اضغط على لاسلكي ← إرسال ← الاتصال.
- ٥ في جهازك، اضغط على لاسلكي ← تلقي وحدد نوع الجهاز السابق.
- ٦ اتبع الإرشادات التي تظهر على الشاشة لنقل البيانات من جهازك السابق.

نقل بيانات النسخة الاحتياطية من كمبيوتر

انقل البيانات بين جهازك والكمبيوتر. يتعين عليك تنزيل تطبيق إصدار الكمبيوتر من Smart Switch من الموقع www.samsung.com/smartswitch. عمل نسخة احتياطية من البيانات من جهازك السابق إلى كمبيوتر واستيراد البيانات إلى جهازك.

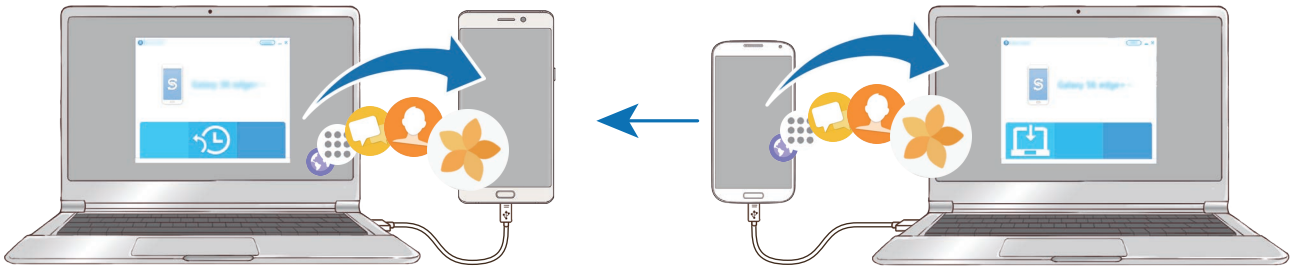

- ١ على الكمبيوتر، تفضل بزيارة www.samsung.com/smartswitch لتنزيل Smart Switch.
- ٢ في الكمبيوتر، قم بتشغيل Smart Switch.
- ٣ قم بتوصيل جهازك السابق بالكمبيوتر بواسطة كابل USB.
- ٤ في الكمبيوتر، اتبع الإرشادات التي تظهر على الشاشة لعمل نسخة احتياطية من بيانات الجهاز. ثم، افصل جهازك السابق من الكمبيوتر.
- ٥ قم بتوصيل جهازك بالكمبيوتر بواسطة كابل USB.
- ٦ في الكمبيوتر، اتبع الإرشادات التي تظهر على الشاشة لنقل البيانات إلى جهازك.





نقل البيانات عبر سحابة سامسونج

يرجى الاحتفاظ بنسخة احتياطية لبيانات جهازك السابق في سحابة سامسونج ثم استيراد البيانات إلى جهازك. يجب تسجيل **Samsung account** وتسجيل الدخول إليه لتتمكن من استخدام سحابة سامسونج. راجع **Samsung account** للمزيد من المعلومات.

- ١ على الجهاز السابق، انسخ البيانات احتياطياً إلى **Samsung account**.
- ٢ من جهازك، اضغط على **التطبيقات** ← **الضبط** ← **السحابة والحسابات** ← **Samsung Cloud** ← **الاستعادة**.
- ٣ اضغط على ▼ وحدد الجهاز السابق من قائمة الأجهزة.
- ٤ ضع علامة اختيار على أنواع البيانات التي ترغب في استعادتها واضغط على **استعادة الآن**.

الإجراءات الأساسية

التحكم في شاشة اللمس

- تجنب اتصال شاشة اللمس بأجهزة كهربائية أخرى. تفريغ الكهرباء الساكنة يمكن أن يسبب قصوراً في عمل شاشة اللمس. 
- لكي تتجنب إتلاف شاشة اللمس، لا تضغط عليها باستخدام أي شيء حاد، ولا تضغط عليها بشكل مفرط بأطراف أصابعك.
- قد لا يتعرف الجهاز على الإدخالات باللمس القريبة من حواف الشاشة، والتي تتم خارج منطقة الإدخال باللمس. 
- ترك شاشة اللمس في وضع الجاهزية لفترات زمنية ممتدة قد يؤدي إلى تشوه الصور (احتراق الشاشة) أو ظهور أشباح في الصورة. أوقف تشغيل شاشة اللمس في حالة عدم استخدام الجهاز.
- يُوصى باستخدام أصابعك أو قلم S عندما تستخدم شاشة اللمس.

الضغط

افتح أحد التطبيقات، أو لتحديد عنصر بالقائمة، أو للضغط على الزر الموجود على الشاشة، أو لإدخال حرف باستخدام لوحة المفاتيح التي تظهر على الشاشة، اضغط عليه بإصبعك أو باستخدام قلم S.

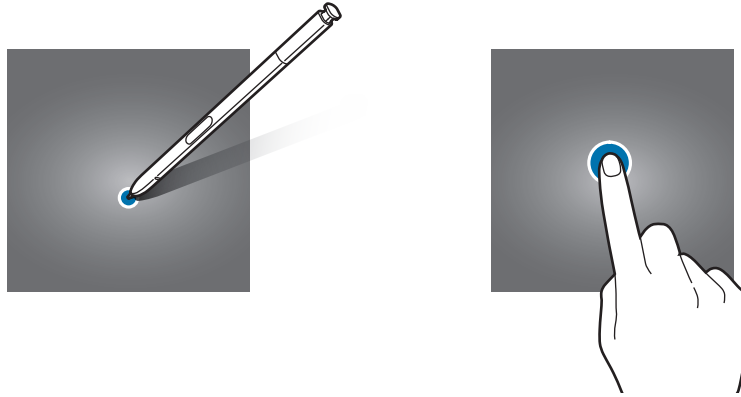

الضغط المطول

اضغط مطولاً على أحد العناصر أو الشاشة لأكثر من ثانيتين للوصول إلى الخيارات المتاحة.

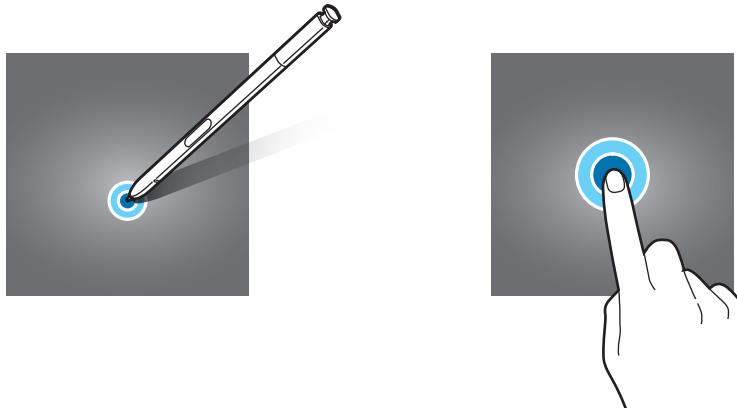

السحب

لتحريك أحد العناصر، اضغط مطولاً عليه واسحبه إلى الوضع المستهدف.

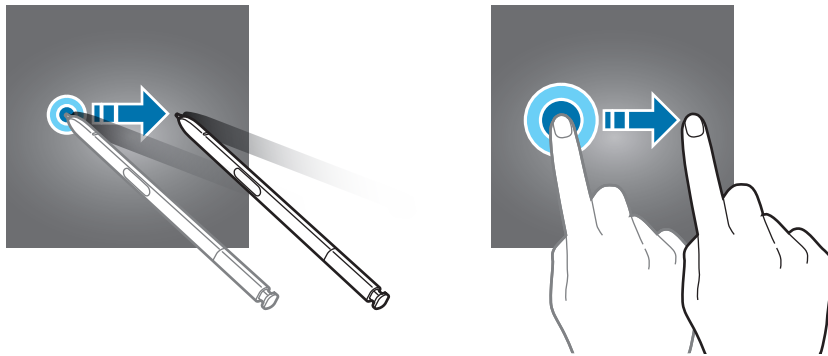

الضغط مرتين

اضغط ضغطاً مزدوجاً على صفحة ويب أو صورة لتكبير جزء منها. اضغط ضغطاً مزدوجاً للرجوع.

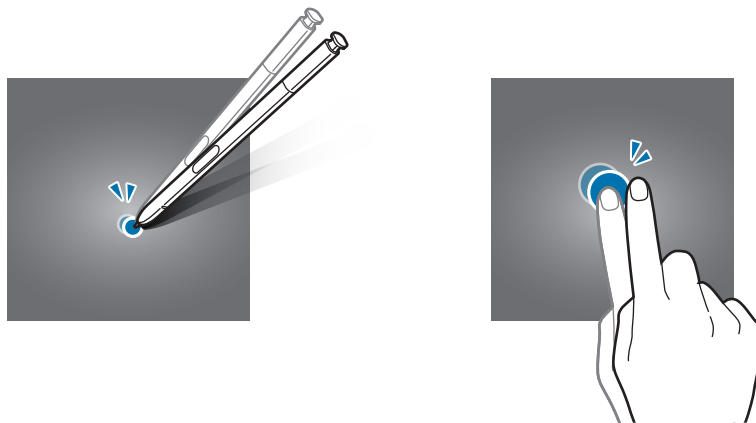

التمرير

مرر لليسار أو لليمين على الشاشة الرئيسية أو على شاشة التطبيقات لعرض لوحات أخرى. مرر للأعلى أو للأسفل للتمرير بين صفحات الويب أو بين قائمة العناصر، مثل جهات الاتصال.

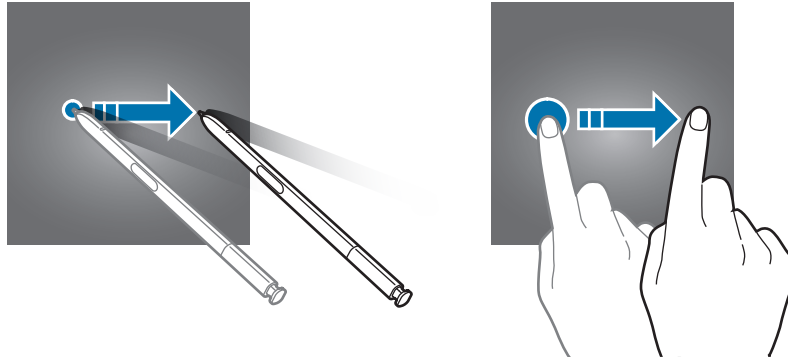

فرد الأصابع وضمهما

افرد إصبعين عن بعضهما البعض على إحدى صفحات الويب، أو على خريطة، أو صورة، لتكبير جزء منها. اضغط للتصغير.



شاشة الصفحة الرئيسية

شاشة الصفحة الرئيسية

تعتبر شاشة الصفحة الرئيسية هي نقطة البدء للوصول إلى جميع خصائص الجهاز. فهي تعرض رموز المؤشر، والتطبيقات المصغرة، والاختصارات المؤدية للتطبيقات، والمزيد. لعرض لوحات أخرى، انتقل إلى اليسار أو اليمين.

قد تظهر شاشة الصفحة الرئيسية بشكل مختلف حسب منطقتك أو مزود الخدمة.



خيارات شاشة الصفحة الرئيسية

على الشاشة الرئيسية، اضغط مطولاً على منطقة فارغة أو ضم إصبعك معاً للوصول إلى الخيارات المتاحة. قم بتخصيص شاشة الصفحة الرئيسية بواسطة إضافة لوحات، أو حذفها أو إعادة ترتيب لوحات شاشة الصفحة الرئيسية. كما يمكنك ضبط خلفية شاشة الصفحة الرئيسية وإضافة تطبيقات مصغرة للشاشة الصفحة الرئيسية والمزيد.

- **الخلفيات والسمات:** لتغيير خلفية الجهاز أو سماته أو رموزه.
- **التطبيقات المصغرة:** أضف تطبيقات مصغرة إلى شاشة الصفحة الرئيسية. التطبيقات المصغرة عبارة عن تطبيقات صغيرة تقوم بتشغيل وظائف محددة بالتطبيقات لتوفير معلومات ووصول مناسب على شاشة الصفحة الرئيسية.
- **شبكة الشاشة:** قم بتغيير حجم الشبكة لعرض عدد أقل أو أكبر من العناصر على الشاشة الرئيسية وشاشة التطبيقات.

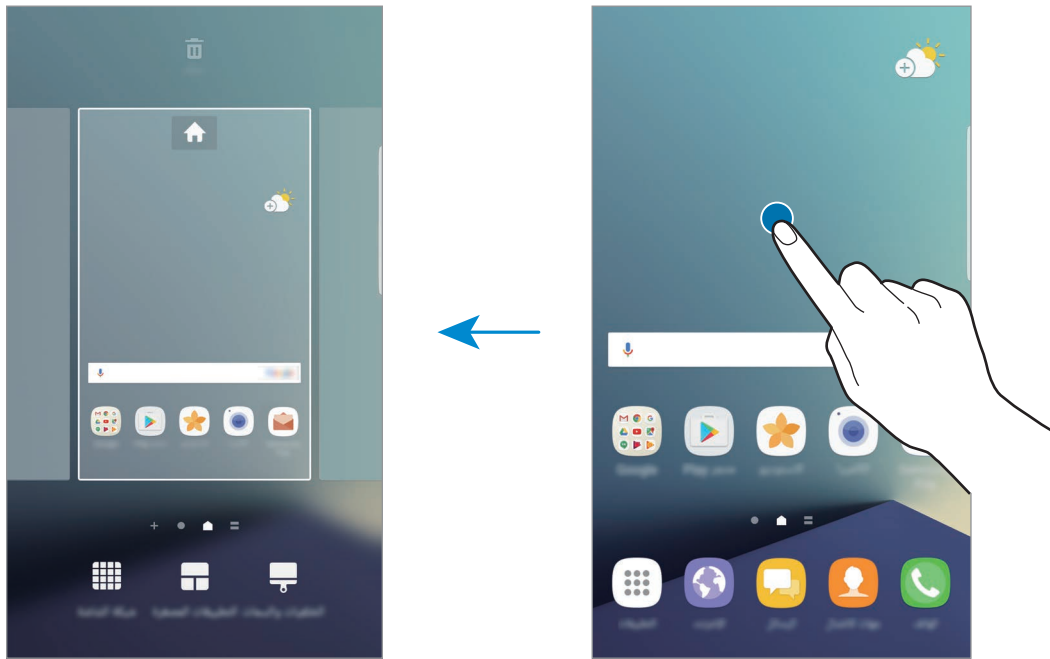

إضافة عناصر

اضغط مطولاً على أحد التطبيقات أو مجلد من شاشة التطبيقات، ثم اسحبه إلى شاشة الصفحة الرئيسية. لإضافة تطبيقات مصغرة، اضغط مطولاً على منطقة فارغة على شاشة الصفحة الرئيسية، واضغط على **التطبيقات المصغرة**، اضغط مطولاً على أحد التطبيقات، ثم اسحبه إلى شاشة الصفحة الرئيسية.

نقل العناصر

اضغط مطولاً على أحد العناصر على الشاشة الرئيسية، ثم اسحبه إلى موقع جديد. يمكنك أيضاً نقل التطبيقات التي يتكرر استخدامها إلى منطقة الاختصارات الموجودة في الجزء السفلي من شاشة الصفحة الرئيسية.

لنقل العنصر إلى لوحة أخرى، اسحبه إلى جانب الشاشة.

لحذف عنصر ما بطريقة أكثر سهولة، اضغط مطولاً عليه ثم اسحبه إلى **نقل التطبيقات** في الجزء العلوي من الشاشة. سيتم نقل العنصر إلى اللوحة أعلى الشاشة. قم بالتمرير إلى اليسار أو اليمين لنقله إلى لوحة أخرى ثم اسحبه إلى موقع جديد.

إزالة العناصر

اضغط مطولاً على عنصر، واسحبه إلى **حذف** الموجود أعلى الشاشة.

إنشاء مجلدات

قم بإنشاء مجلدات وتجميع التطبيقات المتشابهة للوصول السريع إلى التطبيقات وتشغيلها.

١ على الشاشة الرئيسية، اضغط مطولاً على أحد التطبيقات، ثم اسحبه فوق تطبيق آخر.

٢ قم بسحب التطبيق عند ظهور إطار للمجلد حول التطبيقات.

يتم إنشاء مجلد جديد يحتوي على التطبيقات المحددة.

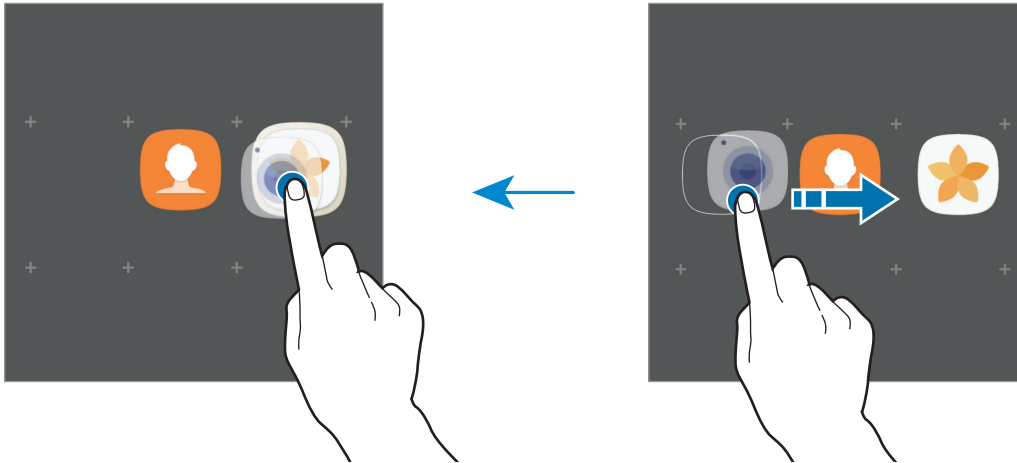

٣ اضغط على **إدخال اسم المجلد** وأدخل اسم مجلد.

لتغيير لون الخلفية، اضغط على .

لإضافة مزيد من التطبيقات إلى المجلد، اضغط على **إضافة**، وضع علامة اختيار على التطبيقات، ثم اضغط على **إضافة**. كما يمكنك إضافة تطبيق بسحبه إلى المجلد الموجود على شاشة الصفحة الرئيسية.

لنقل التطبيقات من مجلد إلى شاشة الصفحة الرئيسية، اضغط على المجلد، ثم اسحب تطبيق إلى شاشة الصفحة الرئيسية. لحذف التطبيقات من مجلد، اضغط على المجلد، ثم اسحب التطبيق الذي تريد حذفه إلى **حذف** في الجزء العلوي من الشاشة.

إدارة اللوحات

على الشاشة الرئيسية، اضغط مطولاً على منطقة فارغة لإضافة لوحة أو لإزالتها أو نقلها.

لإضافة لوحة، اسحب إلى اليمين، ثم اضغط على **+**.

لنقل لوحة، اضغط مطولاً على معاينة اللوحة، ثم اسحبها إلى موقع جديد.

لإزالة لوحة، اضغط مطولاً على معاينة اللوحة ثم اسحبها إلى **حذف** في الجزء العلوي من الشاشة.

لضبط لوحة كشاشة صفحة رئيسية، اضغط على .

استخدام الخيارات السريعة

على الشاشة الرئيسية، اضغط مطولاً على رمز تطبيق أو مجلد للوصول إلى الخيارات بسرعة.

شاشة التطبيقات

تعرض شاشة التطبيقات رموزاً لجميع التطبيقات، بما في ذلك أي تطبيقات جديدة مثبتة.

على الشاشة الرئيسية، اضغط على **التطبيقات** لفتح شاشة التطبيقات. لعرض لوحات أخرى، انتقل إلى اليسار أو اليمين.

نقل العناصر

قد لا تتوفر هذه الخاصية حسب منطقتك أو مزود الخدمة الخاص بك.



على شاشة التطبيقات، اضغط على **⋮** ← **تعديل**. اضغط مطولاً على أحد العناصر واسحبه إلى الموضع الجديد.

لنقل العنصر إلى لوحة أخرى، اسحبه إلى جانب الشاشة.

إنشاء مجلدات

قم بإنشاء مجلدات وتجميع التطبيقات المتشابهة للوصول السريع إلى التطبيقات التي تريدها وتشغيلها.

قد لا تتوفر هذه الخاصية حسب منطقتك أو مزود الخدمة الخاص بك.



١ على شاشة التطبيقات، اضغط على **⋮** ← **تعديل**.

٢ اضغط مطولاً على أحد التطبيقات ثم اسحبه فوق تطبيق آخر.

٣ قم بسحب التطبيق عند ظهور إطار للمجلد حول التطبيقات.
يتم إنشاء مجلد جديد يحتوي على التطبيقات المحددة.

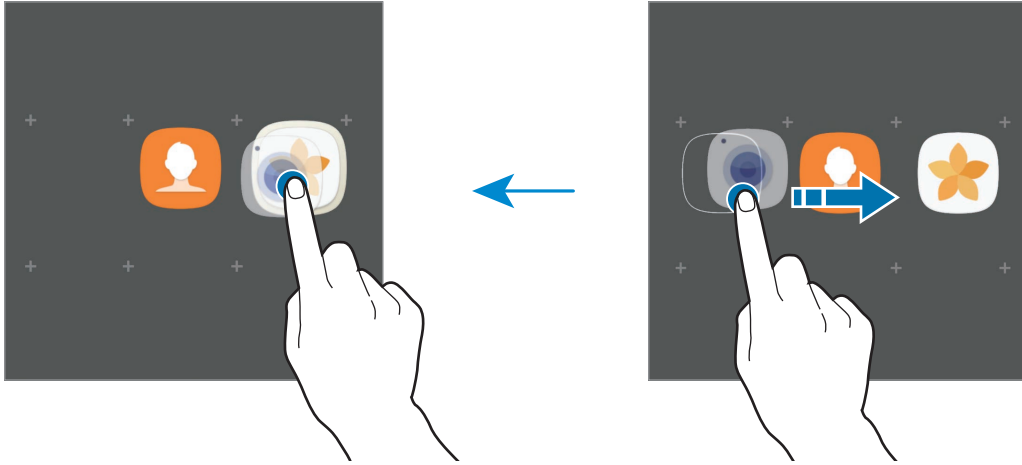

٤ اضغط على **إدخال اسم المجلد** وأدخل اسم مجلد.

لتغيير لون الخلفية، اضغط على **⚙️**.

لإضافة مزيد من التطبيقات إلى المجلد، اضغط على **إضافة**، وضع علامة اختيار على التطبيقات، ثم اضغط على **إضافة**. كما يمكنك إضافة تطبيق بسحبه إلى المجلد الموجود على شاشة التطبيقات.

لحذف مجلد، حدد المجلد الذي عليه **⊖**. سيحذف المجلد فقط. وستنقل تطبيقات المجلد إلى شاشة التطبيقات.

إعادة ترتيب العناصر

يمكنك إعادة ترتيب العناصر أجدياً على شاشة التطبيقات.
على شاشة التطبيقات، اضغط على  ← فرز ← الترتيب الأبجدي.













البحث عن عناصر

يمكنك البحث عن التطبيقات على شاشة التطبيقات أو من **Galaxy Apps** أو متجر **Play**.
على شاشة التطبيقات، أدخل الأحرف في حقل البحث. ومن ثم سيبحث الجهاز عن العناصر التي تحتوي على الحروف التي أدخلتها ويعرضها أيضاً.

رموز المؤشر

تظهر رموز المؤشرات على شريط الحالة الموجود في الجزء العلوي من الشاشة. الرموز التي يتم سردها في الجدول التالي هي الرموز الأكثر شهرة.
لا يظهر شريط الحالة في الجزء العلوي من الشاشة في بعض التطبيقات. لعرض شريط الحالة، اسحب لأسفل من الجزء العلوي من الشاشة.



الرمز	المعنى
	لا توجد إشارة
	قوة الإشارة
	التجوال (خارج منطقة الخدمة العادية)
	بطاقة SIM أو USIM المفضلة للمكالمات (موديلات SIM المزدوجة)
	شبكة GPRS متصلة
	شبكة EDGE متصلة
	شبكة UMTS متصلة
	شبكة HSDPA متصلة
	شبكة HSPA+ متصلة
	شبكة LTE متصلة (موديلات LTE ممكنة)
	متصلة عبر Wi-Fi
	تنشيط خاصية البلوتوث

الرمز	المعنى
	GPS منشط
	مكالمة جارية
	مكالمة فائتة
	نص جديد أو رسالة وسائط متعددة
	المنبه فعال
	تم تنشيط وضع كتم الصوت
	تم تنشيط وضع الاهتزاز
	تم تنشيط وضع الطيران
	حدث خطأ أو مطلوب اتخاذ حذر
	شحن جهاز آخر
	البطارية قيد الشحن
	مستوى شحن البطارية

قفل الشاشة

يؤدي الضغط على مفتاح التشغيل إلى إغلاق الشاشة وقفلها. أيضاً، يتم إغلاق الشاشة وتقفّل تلقائياً إذا كان الجهاز غير مستخدم لمدة محددة من الوقت.

يتم قفل الشاشة عن طريق السحب، حيث إن ذلك طريقة قفل الشاشة الافتراضية.

اضغط على مفتاح التشغيل أو مفتاح الصفحة الرئيسية أو قم بالسحب في أي اتجاه لإلغاء قفل الشاشة.

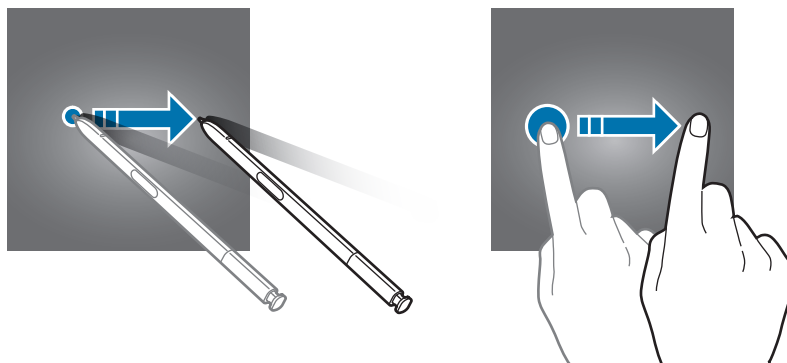

لتغيير طريقة قفل الشاشة، على شاشة التطبيقات، اضغط على **الضبط** ← **شاشة القفل والحماية** ← **نوع قفل الشاشة**، ثم حدد طريقة.

عند تعيين نمط أو رمز PIN أو كلمة مرور أو بصمة إصبع أو قريحة العين كطريقة لقفل الشاشة، يمكنك حماية معلوماتك الشخصية من خلال منع الآخرين من الدخول إلى جهازك. بعد تعيين طريقة قفل الشاشة، سيطالبك الجهاز بإدخال رمز إلغاء القفل عند محاولة إلغاء قفله.

- **السحب:** السحب في أي اتجاه على الشاشة لإلغاء قفله.
- **النمط:** رسم نموذج من ٤ نقاط أو أكثر لإلغاء قفل الشاشة.
- **رقم PIN:** إدخال رمز PIN من ٤ أرقام على الأقل لإلغاء قفل الشاشة.
- **كلمة المرور:** إدخال كلمة مرور من ٤ حروف أو أرقام أو رموز على الأقل لإلغاء قفل الشاشة.
- **بلا:** عدم تعيين طريقة لقفل الشاشة.
- **بصمات:** تسجيل بصمات أصابعك لإلغاء قفل الشاشة. راجع **التعرف على البصمة** للمزيد من المعلومات.
- **بصمة العين:** لتسجيل قريحة العين لإلغاء قفل الشاشة. راجع **اكتشاف بصمة العين** للمزيد من المعلومات.

• يمكنك إلغاء قفل شاشة جهازك عن بُعد من موقع "البحث عن هاتفي المحمول" على findmymobile.samsung.com باستخدام Samsung account. لاستخدام هذه الميزة، يتعين أن يكون الجهاز متصلاً بشبكة Wi-Fi أو بشبكة المحمول، كما يتعين عليك تسجيل الدخول إلى Samsung account.



- في حالة نسيان رمز إلغاء القفل، لن تتمكن من استخدام الجهاز ما لم تقم بإعادة تعيينه. شركة سامسونج غير مسؤولة عن أي مشاكل أو فقدان للبيانات يحدث بسبب رموز إلغاء القفل المنسية.
- يمكنك تعيين جهازك على إعادة تعيين البيانات إلى ضبط المصنع إذا أدخلت رمز فتح القفل بطريقة غير صحيحة عدة مرات على التوالي ووصلت إلى عدد المحاولات المسموح. على شاشة التطبيقات، اضغط على **الضبط** ← **شاشة القفل والحماية** ← **ضبط القفل الآمن** ثم اضغط على مفتاح إعادة الضبط إلى ضبط المصنع تلقائياً لتنشيطه.

Always On Display

يمكن ضبط الجهاز لعرض المعلومات مثل الساعة أو التقويم أو الصور على الشاشة عندما تكون مقفلة.

١ على شاشة التطبيقات، اضغط على **الضبط** ← **الشاشة** ← **Always On Display** ثم اضغط على المفتاح لتنشيطه.

٢ اضغط على **التخطيطات** ← **المحتوى المراد إظهاره** ثم حدد عنصرًا لعرضه.

- **الساعة:** حدد نمطًا للساعة وصورة لخلفية الساعة.
 - **التقويم:** حدد نمطًا للتقويم.
 - **الصورة:** حدد صورة لعرضها على الشاشة عندما تكون الشاشة مقفلة.
- عند تحديد **الساعة** أو **التقويم**، يمكنك ضبط الجهاز لعرض رموز الإشعارات أيضًا. اضغط على مفتاح عرض الإشعارات لتنشيطه.

عندما تكون الشاشة مقفلة، سيقوم الجهاز بعرض المعلومات المحددة.

- سيتم إلغاء تنشيط هذه الميزة عندما تكون طاقة البطارية أقل من ٥٪.
- عندما تكون الساعة الليلية نشطة، لا يمكنك استخدام ميزة العرض الدائم.





ضبط الجدول لميزة العرض الدائم

على شاشة التطبيقات، اضغط على **الضبط** ← **الشاشة** ← **Always On Display** ثم اضغط على مفتاح عرض دائم لإلغاء تنشيطه. ثم، اضغط على **ضبط الجدول** وقم بتعيين وقت البدء ووقت الانتهاء.

فتح الإشعارات عندما تكون الشاشة في وضع إيقاف التشغيل

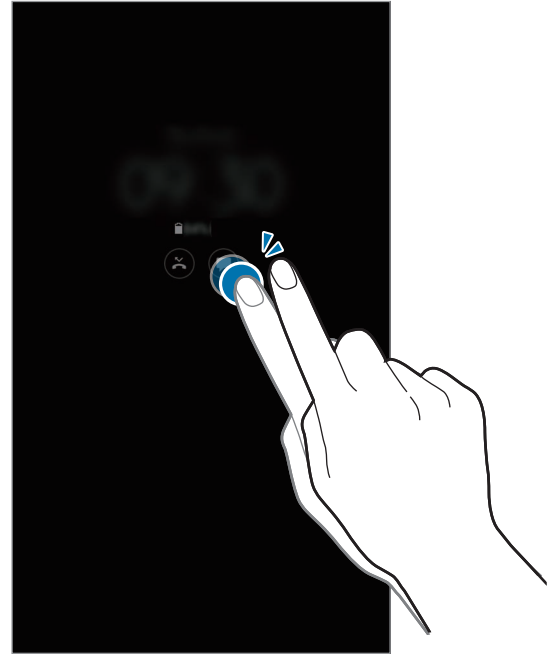
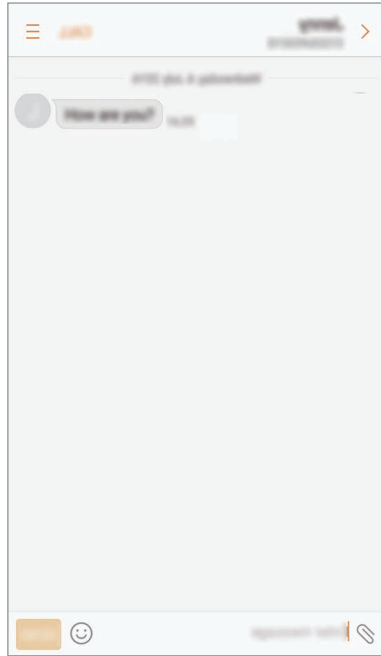
عندما تتلقى رسالة أو مكالمة فائتة أو إشعارات التطبيقات، فإن رموز الإشعارات تظهر على الشاشة ولو كانت في وضع إيقاف التشغيل. اضغط مرتين على رمز الإشعار بإصبعك لعرض الإشعار.



- ويتعذر عليك فتح الإشعارات باستخدام قلم S.
- في حالة قفل الشاشة، يتعين عليك إلغاء قفلها لعرض الإشعارات.
- ويمكنك فتح المذكرة المثبتة على الشاشة بالضغط مرتين على  بإصبعك دون تشغيل الشاشة.



التحكم في تشغيل الموسيقى عند إيقاف تشغيل الشاشة

يمكنك التحكم في تشغيل الموسيقى عند إيقاف تشغيل الشاشة، دون تشغيل الشاشة. اضغط ضغطاً مزدوجاً على عنوان الأغنية المشغلة حالياً بأصبعك. سيظهر المتحكم في الموسيقى. اضغط ضغطاً مزدوجاً على الرموز للتحكم في التشغيل.

لوحة الإشعارات

استخدام لوحة الإشعار

عندما تتلقى إشعارات جديدة، مثل الرسائل أو المكالمات الفائتة، تظهر رموز المؤشر على شريط الحالة. لمشاهدة مزيد من المعلومات حول الرموز، افتح لوحة الإشعار واعرض التفاصيل. لفتح لوحة الإشعار، اسحب شريط الحالة لأسفل. لغلاق لوحة الإشعارات، مرر بيدك إلى أعلى على الشاشة.

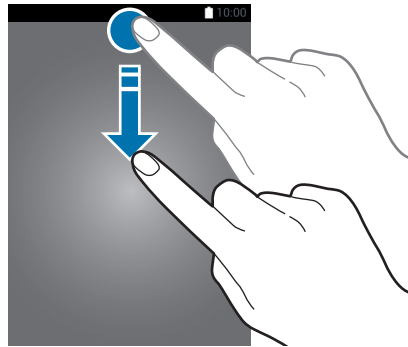

يمكنك فتح لوحة الإشعارات، حتى على الشاشة المقفلة.



يمكنك استخدام الوظائف التالية في لوحة الإشعار.

◀ موديلات SIM الفردية:

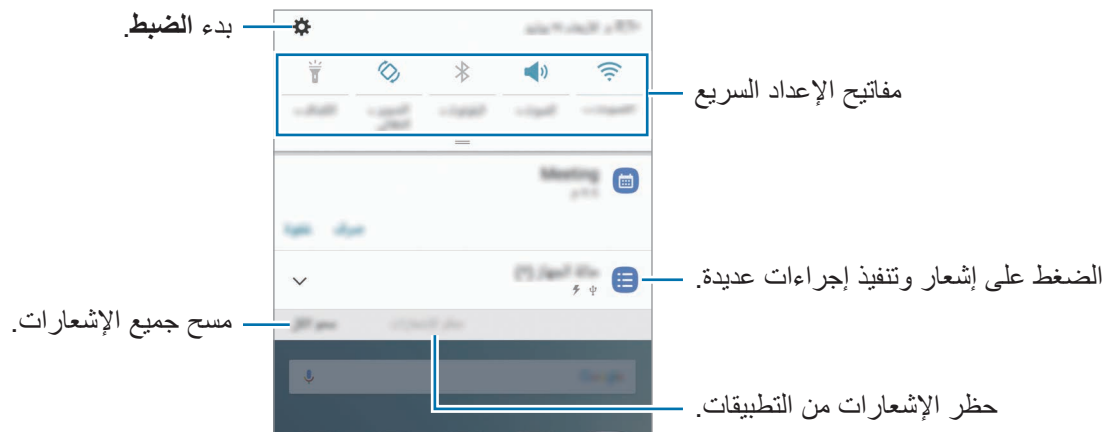

◀ موديلات SIM المزدوجة:

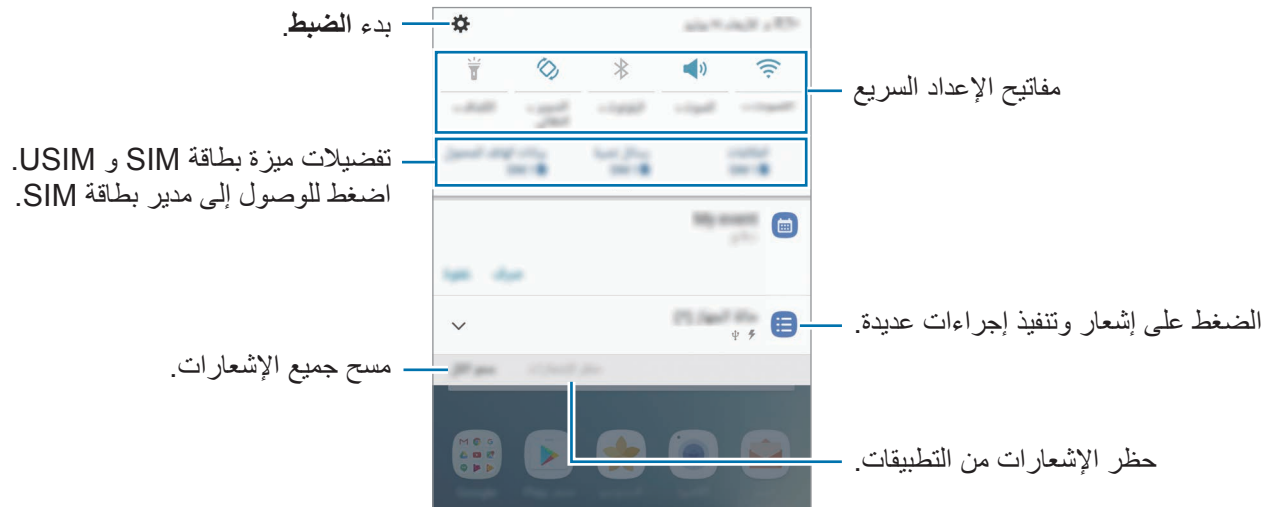

استخدام مفاتيح الضبط السريع

اضغط على أزرار الضبط السريع لتنشيط ميزات معينة. اسحب لوحة الإشعار إلى الأسفل لعرض مزيد من الأزرار.

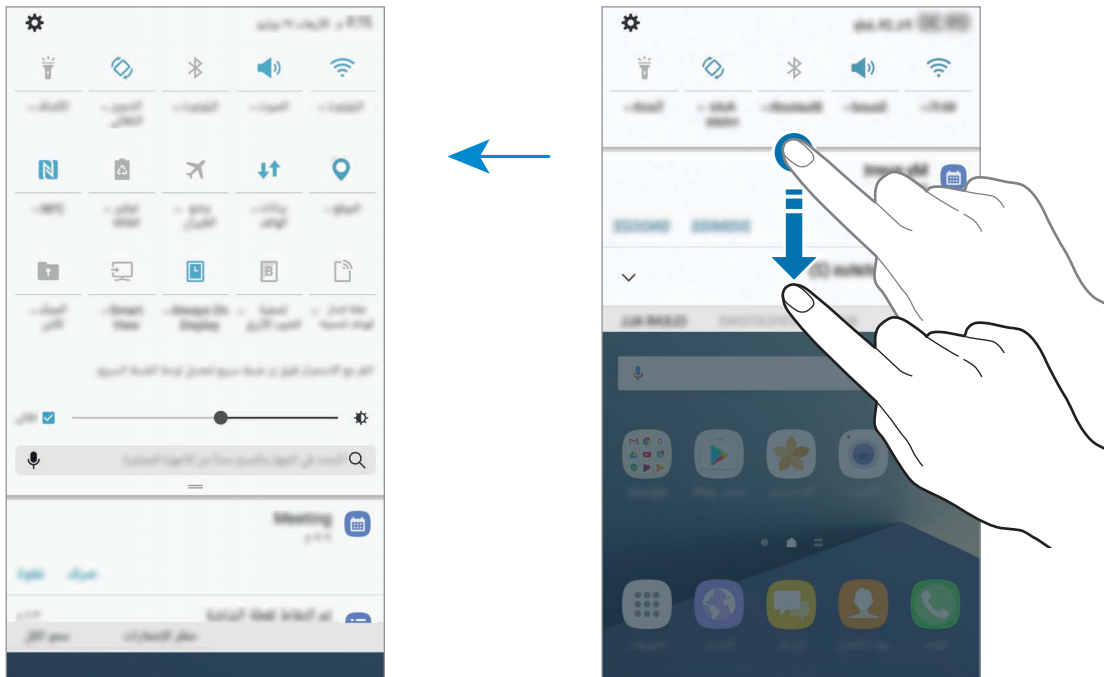

لعرض المزيد من الإعدادات المفصلة، اضغط التالي تحت كل زر. لإعادة ترتيب الأزرار، اضغط مطولاً على زر الضبط السريع إلى أن يتم عرض كل أزرار الضبط السريع. ثم اضغط مطولاً على أحد الأزرار واسحبه إلى موقع آخر.

المستكشف

ابحث عن مجموعة متنوعة من المحتويات بكلمة أساسية أو ابحث عن الأجهزة المجاورة.

البحث عن المحتوى أو الأجهزة المجاورة

افتح لوحة الإشعار، واسحب لوحة الإشعار إلى الأسفل ثم اضغط على البحث في الهاتف والمسح بحثاً عن أجهزة قريبة.

أدخل كلمة أساسية في حقل البحث أو اضغط على  وقل كلمة أساسية.

للحصول على مزيد من النتائج المحسنة، اضغط على المرشح ضمن حقل البحث ثم حدد تفاصيل التصفية. للبحث عن الأجهزة المجاورة، اضغط على المسح بحثاً عن أجهزة قريبة. راجع [الربط السريع](#) للمزيد من المعلومات.

ضبط فئات البحث

يمكنك ضبط فئات البحث للبحث عن محتوى في حقول بحث محددة.

اضغط على  ← تحديد مواقع البحث وحدد الفئات.

إدخال نص



تخطيط لوحة المفاتيح

تظهر لوحة المفاتيح تلقائيًا عندما تقوم بإدخال النص لإرسال الرسائل، وإنشاء المذكرات، والمزيد.

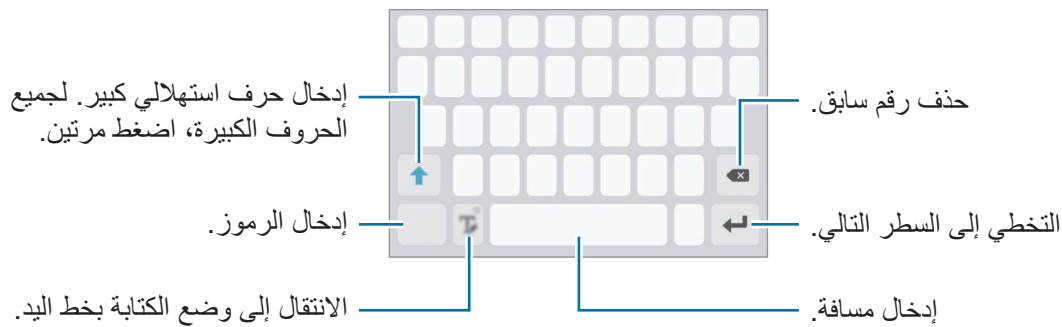

لا يتم دعم إدخال النصوص في بعض اللغات. لإدخال نص، يتعين عليك تغيير لغة الإدخال إلى إحدى اللغات المدعومة.



تغيير لغة الإدخال



اضغط مطولاً على ، اضغط على  ← اللغات والأنواع ← إضافة لغات الإدخال، ثم حدد اللغات المطلوب استخدامها. عندما تحدد لغتين أو أكثر، فيمكنك التبديل بين لغات الإدخال عن طريق السحب إلى اليسار أو إلى اليمين على مفتاح المسافة.

تغيير تخطيط لوحة المفاتيح

اضغط مطولاً على ، واضغط على  ← اللغات والأنواع، وحدد لغة، ثم حدد مخطط لوحة مفاتيح لاستخدامه. في لوحة مفاتيح 3x4 يضم المفاتيح ثلاثة أو أربعة حروف. لإدخال حرف، اضغط على المفاتيح المقابل بشكل متكرر حتى يظهر الحرف المطلوب.



إضافة وظائف لوحة المفاتيح

اضغط مطولاً على  لكي تستخدم الوظائف التالية. قد تظهر رموز أخرى بدلاً من الرمز  وذلك حسب آخر وظيفة تم استخدامها.

-  : أدخل النص صوتياً.

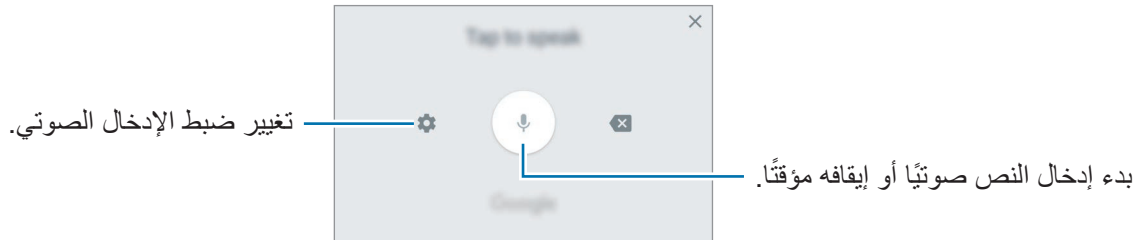

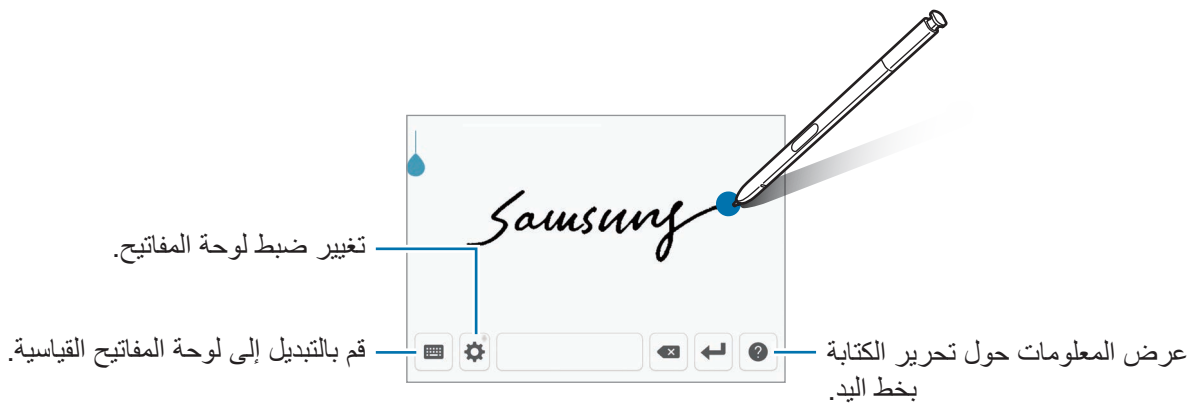

-  : الانتقال إلى وضع الكتابة اليدوية.





يمكنك الانتقال بسرعة إلى وضع الكتابة اليدوية بتمرير قلم S على حقل النص والضغط على . إذا كانت هذه الميزة غير نشطة، فافتح شاشة التطبيقات، اضغط على الضبط ← الميزات المتقدمة ← قلم S، ثم اضغط على مفتاح إدخال مباشر بالقلم لتنشيطه.







-  : إضافة عنصر من الحافظة.
-  : إدخال الرموز التعبيرية.
-  : تغيير ضبط لوحة المفاتيح.

النسخ واللصق

- ١ اضغط مطولاً فوق النص.
- ٢ اسحب  أو  لتحديد النص المطلوب، أو اضغط على اختيار الكل لتحديد جميع النصوص.
- ٣ اضغط على نسخ أو قص. يتم نسخ النص المحدد إلى الحافظة.
- ٤ اضغط مطولاً على النقطة التي يتم إدراج النص عندها، ثم اضغط على لصق. لللصق النص الذي قمت بنسخه، اضغط على الحافظة وحدد النص.

القاموس

- ابحث عن تعريفات الكلمات أثناء استخدام خصائص محددة، على سبيل المثال عند استعراض صفحات الويب.
- ١ اضغط مطولاً على كلمة ترغب في البحث عنها. إذا لم تكن الكلمة التي ترغب في البحث عنها غير محددة، اسحب  أو  لتحديد النص المرغوب فيه.
 - ٢ اضغط على القاموس في قائمة الخيارات. إذا لم يكن هناك قاموس مثبت من قبل على الجهاز، فاضغط على إدارة القواميس ←  بجانب قاموس لتنزيله.
 - ٣ اعرض التعريف في النافذة المنبثقة للقاموس. للتبديل إلى عرض الشاشة بالكامل، اضغط على . اضغط على التعريف الموجود على الشاشة لعرض المزيد من التعريفات. في العرض التفصيلي، اضغط على ★ لإضافة الكلمة لقائمة الكلمات المفضلة الخاصة بك أو اضغط على البحث على الويب لاستخدام الكلمة كمصطلح بحث.

التقاط صورة الشاشة

يمكنك التقاط صورة الشاشة أثناء استخدام الجهاز والكتابة على الشاشة الملتقطة أو الرسم عليها أو اقتصاصها أو مشاركتها. يمكنك التقاط صورة الشاشة الحالية والمنطقة القابلة للتمرير.

أخذ لقطة من الشاشة

يمكنك استخدام الأساليب التالية لأخذ لقطة من الشاشة. وسيتم حفظ لقطات الشاشات الملتقطة في الاستوديو.

- التقاط المفاتيح: اضغط مطولاً على مفتاح الصفحة الرئيسية ومفتاح التشغيل في الوقت ذاته.
- الالتقاط بالسحب: يمكنك أيضاً السحب بيدك إلى اليسار أو إلى اليمين بعرض الشاشة.
- الالتقاط بميزة الأمر عن بعد: افصل قلم S من الفتحة لفتح لوحة الأمر عن بعد ثم اضغط على الكتابة على الشاشة.

- لا يمكن التقاط لقطة شاشة أثناء استخدام بعض التطبيقات والخصائص.
- إذا كان أخذ لقطة الشاشة بالسحب غير نشط، فافتح شاشة التطبيقات، واضغط على الضبط ← الميزات المتقدمة، ثم اضغط على مفتاح السحب براحة اليد للالتقاط لتنشيطه.



بعد التقاط لقطة شاشة، استخدم الخيارات التالية على شريط الأدوات على الجزء السفلي من الشاشة:



- التقاط مع التمرير: لالتقاط المحتوى الذي يستمر عبر شاشات متعددة، مثل صفحة ويب. عند الضغط على التقاط مع التمرير، تستمر الشاشة في الانتقال إلى الأسفل تلقائياً ويتم التقاط المزيد من المحتوى.
- رسم: للكتابة أو الرسم على لقطة الشاشة. راجع الكتابة على الشاشة للمزيد من المعلومات.
- قص: اقتصاص جزء من لقطة الشاشة. يتم حفظ المنطقة الخاضعة للاقتصاص فقط في الاستوديو.
- مشاركة: مشاركة لقطة الشاشة مع الآخرين.
- إذا كانت الخيارات غير مرئية على الشاشة الملتقطة، فافتح شاشة التطبيقات، واضغط على الضبط ← الميزات المتقدمة، ثم اضغط على مفتاح التقاط ذكي لتنشيطه.



فتح التطبيقات

على الشاشة الرئيسية، أو على شاشة التطبيقات، حدد رمز تطبيق لفتحه.
افتح تطبيق من قائمة التطبيقات المستخدمة مؤخرًا، اضغط على  وحدد نافذة تطبيق حالي لفتحه.

غلق تطبيق

اضغط على ، واضغط على X أو اسحب نافذة التطبيق الأخير إلى اليسار أو إلى اليمين لإغلاقه. لغلق جميع التطبيقات قيد التشغيل، اضغط على إغلاق الكل.

الشاشة الجانبية

مقدمة

يمكنك بسهولة الوصول إلى التطبيقات المفضلة، المهام، جهات الاتصال، والمزيد من خلال لوحات الشاشة الجانبية المتعددة. حتى إن كانت الشاشة مغلقة، يمكنك عرض معلومات، مثل الأخبار، المكالمات الفائتة، وتنبيهات الرسائل، وعرض الساعة الليلية على الشاشة الجانبية.

استخدام لوحات الشاشة الجانبية

اسحب مقبض لوحة الشاشة الجانبية نحو منتصف الشاشة. ثم مرر إلى اليسار أو إلى اليمين للتبديل بين لوحات الشاشة الجانبية.

إذا لم يكن مقبض لوحة الشاشة الجانبية ظاهراً، فافتح شاشة التطبيقات، واضغط على **الضبط** ← **الشاشة** ← **الشاشة الجانبية**، ثم اضغط على مفتاح لوحات جانبية لتنشيطها.

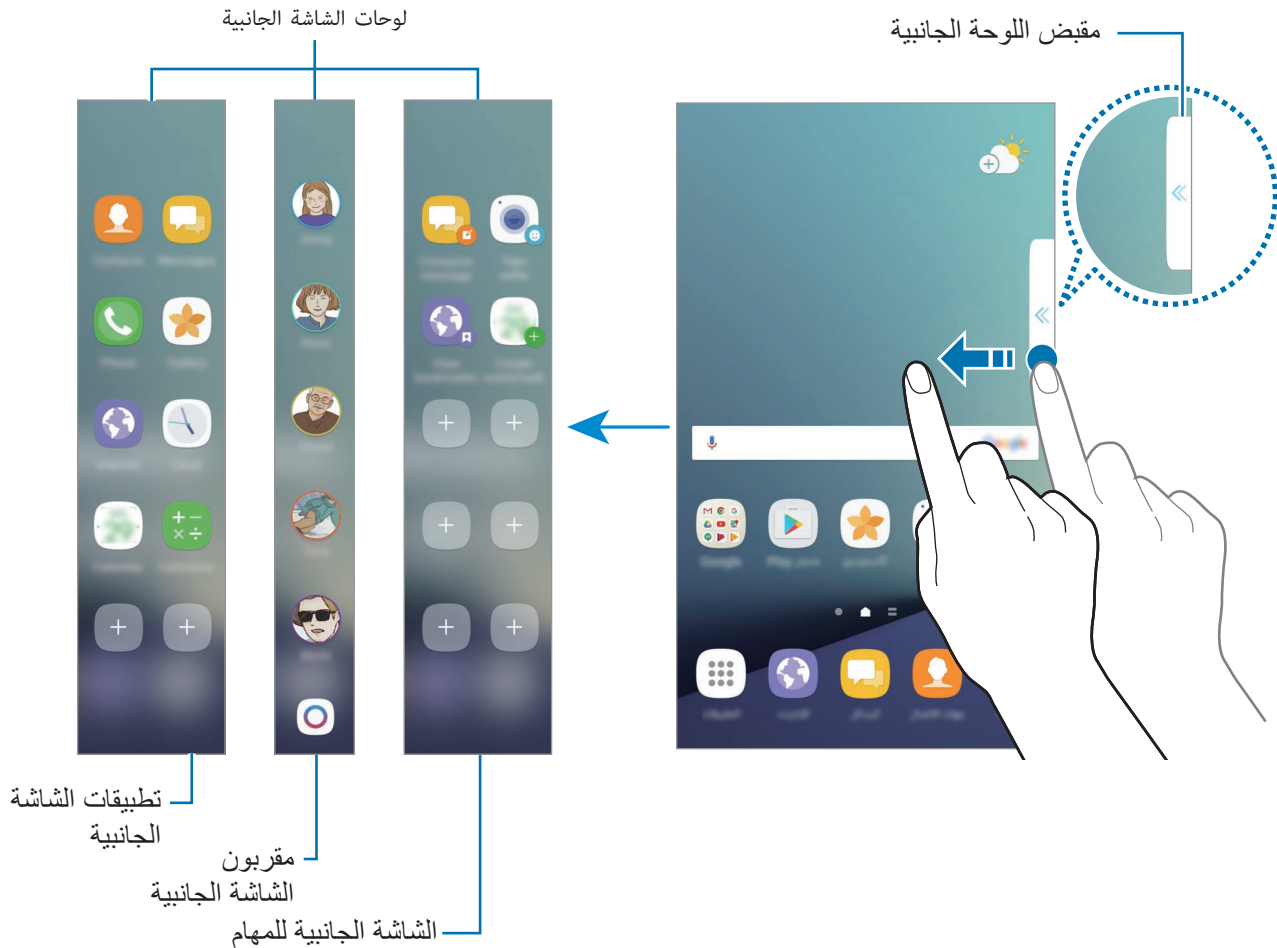

تعديل لوحات الشاشة الجانبية

حدد اللوحات التي تريد عرضها على الشاشة الجانبية أو قم بتعديلها.

- ١ اسحب مقبض لوحة الشاشة الجانبية نحو منتصف اللوحة.
- ٢ اضغط على  لفتح شاشة ضبط لوحة الشاشة الجانبية.
- ٣ ضع علامة اختيار على لوحات الشاشة الجانبية لعرضها.
لتعديل اللوحة، اضغط على **تعديل**.
لتنزيل لوحات أخرى، اضغط على **تنزيل**.
لإعادة ترتيب اللوحات، اضغط على **⋮** ← إعادة ترتيب واسحب **▶** إلى موقع آخر.

ضبط مقبض لوحة الشاشة الجانبية



يمكنك تغيير مكان، حجم، أو شفافية المقبض.
اسحب مقبض لوحة الشاشة الجانبية نحو منتصف الشاشة. ثم اضغط على  ← **⋮** ← ضبط المؤشر.

تطبيقات الشاشة الجانبية

تشغيل التطبيقات متكررة الاستخدام بشكل سريع.

- ١ اسحب مقبض لوحة الشاشة الجانبية نحو منتصف الشاشة.
- ٢ مرر إلى اليسار أو اليمين لفتح لوحة تطبيقات الشاشة الجانبية.
- ٣ حدد تطبيقًا لتشغيله.

تعديل لوحة تطبيقات الشاشة الجانبية

- لإضافة تطبيق، اضغط على  في اللوحة واضغط على أحد التطبيقات من قائمة التطبيقات.
- لإنشاء مجلد على اللوحة، اضغط على  على اللوحة، واضغط مطولاً على أحد التطبيقات من قائمة التطبيقات، ثم اسحبه على تطبيق آخر على لوحة تطبيقات الشاشة الجانبية. قم بسحب التطبيق عند ظهور إطار للمجلد حول التطبيقات.
- لحذف تطبيق، اضغط مطولاً على التطبيق في اللوحة ثم اسحبه إلى إزالة في أعلى اللوحة.
- لتغيير ترتيب التطبيقات، اضغط مطولاً على التطبيق واسحبه إلى موقع آخر.

يمكنك أيضاً تحرير لوحة تطبيقات الشاشة الجانبية بالضغط على  ثم الضغط على **تعديل** تحت تطبيقات الشاشة الجانبية.



مقربون الشاشة الجانبية

يمكنك إضافة جهات الاتصال المفضلة إلى لوحة مقربون الشاشة الجانبية للاتصال بهم بسرعة وعرض الإشعارات المستلمة منهم.

١ اسحب مقبض لوحة الشاشة الجانبية نحو منتصف الشاشة.

٢ مرر إلى اليسار أو اليمين لفتح لوحة مقربون الشاشة الجانبية.

إضافة جهات اتصال إلى لوحة مقربون الشاشة الجانبية

قم بإضافة جهات الاتصال المتكررة إلى لوحة مقربون الشاشة الجانبية وتعيينها كجهات اتصالك المهمة.

حدد لوناً بواسطة الضغط على  وحدد جهة اتصال لإضافتها.

لا يمكن إضافة جهات اتصال إلى لوحة مقربون الشاشة الجانبية سوى جهاز الاتصال المحفوظة في **جهات الاتصال**.



تعديل لوحة مقربي الشاشة الجانبية

- لتغيير ترتيب جهات الاتصال، اضغط مطولاً على رمز لجهة اتصال واسحبه إلى موقع آخر.
 - لحذف جهة اتصال، اضغط مطولاً على رمز جهة اتصال ثم اسحبه إلى إزالة في الجزء العلوي من الشاشة.
- يمكنك أيضاً تحرير لوحة مقربي الشاشة الجانبية بالضغط على  ثم الضغط على تعديل تحت مقربي الشاشة الجانبية. لتغيير اللون المعين لجهة الاتصال، اضغط على رمز لون جهة الاتصال.



عرض الإشعارات الفائتة من جهات الاتصال الخاصة بمقربون الشاشة الجانبية

- عند وجود إشعار فائت من جهة اتصال في لوحة مقربون الشاشة الجانبية، ستظهر علامة تبويب تضم لوناً معيناً لجهة الاتصال على الشاشة الجانبية.
- اسحب المقبض باتجاه منتصف الشاشة لعرض التفاصيل. يمكنك الرد مباشرة على جهة الاتصال بواسطة الضغط على خيارات الاتصال.

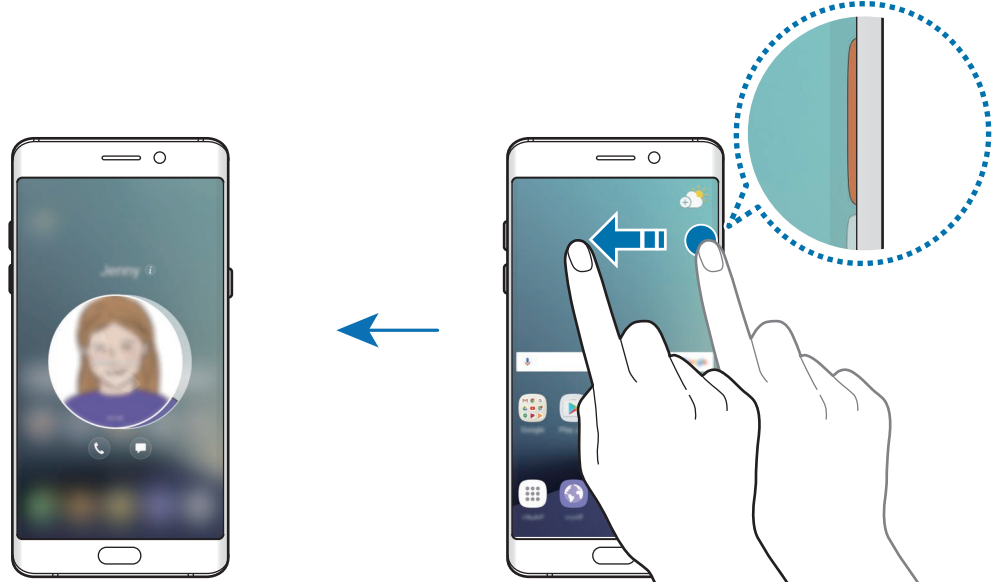

الاتصال بأشخاص من لوحة مقربون الشاشة الجانبية

افتح لوحة مقربون الشاشة الجانبية واضغط على جهة اتصال. تظهر مفاتيح الاتصال على الشاشة. اضغط على المفتاح المطلوب للاتصال أو إرسال رسالة إلى جهة الاتصال.

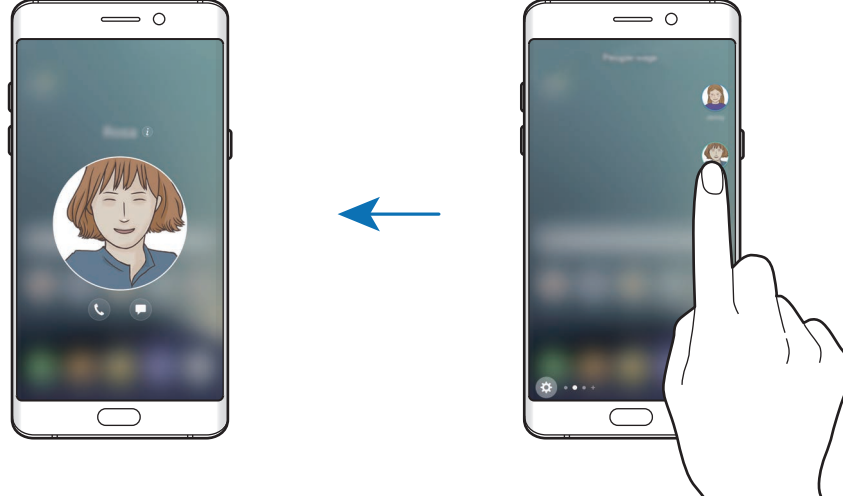

الإضاءة الجانبية

تضيء الشاشة الجانبية عندما تتلقى مكالمة أو إشعار عندما تكون شاشة الجهاز متجهة للأسفل.

على شاشة التطبيقات، اضغط على الضبط ← الشاشة ← الشاشة الجانبية، ثم اضغط على مفتاح الإضاءة الجانبية لتنشيطه.

إذا نشطت خاصية مقربون الشاشة الجانبية، ستضيء الشاشة الجانبية بلون معين عندما تتلقى مكالمة أو إشعار من جهات اتصالك المهمة.

يمكنك رفض المكالمات الواردة باستخدام رسائل الرفض المخصصة. مع توجيه شاشة الجهاز إلى أسفل، اضغط على المستشعر الموجود في الجزء الخلفي من الجهاز لمدة ثانيتين لرفض المكالمات.

على شاشة التطبيقات، اضغط على الضبط ← الشاشة ← الشاشة الجانبية ← الإضاءة الجانبية ← الرد السريع، ثم اضغط على المفتاح لتنشيطه.

لتعديل رسالة الرفض الافتراضية، اضغط على نص الرسالة ضمن رسالة الرد السريع.

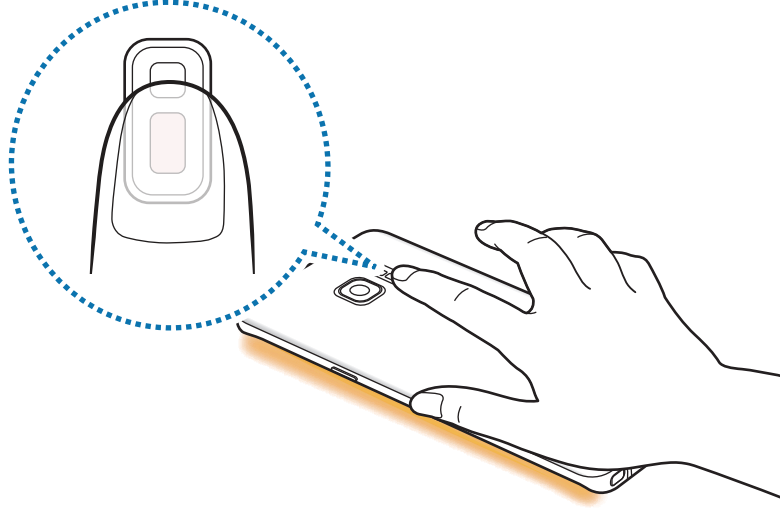

OnCircle



يمكنك إرسال الصور، التعبيرات المتحركة، والعديد من الرسائل الممتعة الأخرى إلى أصدقائك.

- قد لا تتوفر هذه الخاصية حسب منطقتك أو مزود الخدمة الخاص بك.
- يمكنك استخدام هذه الخاصية فقط إذا كانت نشطة لدى المستلمون.



١ اضغط على  في لوحة مقربون الشاشة الجانبية.

ستظهر قائمة بجهات الاتصال التي قامت بتنشيط ميزة OnCircle.

إذا لم يظهر رمز  على لوحة مقربي الشاشة الجانبية أو إذا كنت تريد تخصيص الضبط، فاضغط على ، واضغط على **تعديل** أسفل مقربي الشاشة الجانبية، ثم اضغط على مفتاح **OnCircle** لتنشيطه. لاستخدام هذه الميزة، يجب التحقق من رقم هاتفك.



٢ حدد جهة اتصال من القائمة.

٣ اضغط على 📷، 🖋️، 😊. أو اضغط على صورة تعريف جهة الاتصال عدة مرات أو ارسـم أنماطاً عليها لإرسال رسائل ممتعة.

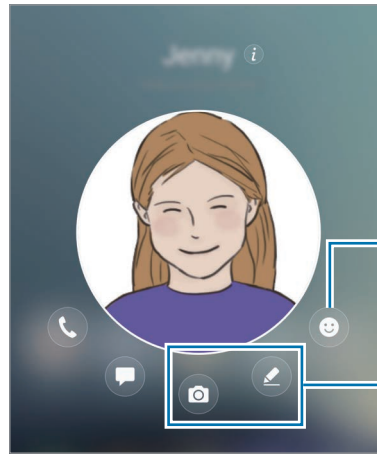

إرسال تعبيرات متحركة.

إرسال رسائل بخط اليد، مقاطع فيديو قصيرة، أو رسومات.

٤ اضغط على 📍 لإرسال الرسائل.

الشاشة الجانبية للمهام

يمكنك القيام بالمهام المتكررة سريعاً، مثل إنشاء الرسائل وإنشاء الأحداث.

١ اسحب مقبض لوحة الشاشة الجانبية نحو منتصف الشاشة.

٢ مرر إلى اليسار أو اليمين لفتح لوحة الشاشة الجانبية للمهام.

٣ اضغط على مهمة لتنفيذها.

تعديل لوحة الشاشة الجانبية للمهام

- لإضافة مهمة، اضغط على + في اللوحة واضغط على أحد المهام من قائمة المهام.
- لحذف مهمة، اضغط مطولاً على المهمة في اللوحة ثم اسحبها إلى إزالة في أعلى اللوحة.
- لتغيير ترتيب المهام، اضغط مطولاً على المهمة واسحبها إلى موقع آخر.

يمكنك أيضاً تحرير لوحة مهام الشاشة الجانبية بالضغط على ⚙️ ثم الضغط على تعديل تحت مهام الشاشة الجانبية.



موجزات جانبية

الأخبار في الوقت الحقيقي، المكالمات الفائتة، تنبيهات الرسائل، والمعلومات الأخرى يمكن عرضها على الشاشة الجانبية عند إيقاف تشغيل الشاشة.

ضبط موجز الشاشة الجانبية

اضبط المعلومات لعرضها على الشاشة الجانبية.

- ١ على شاشة التطبيقات، اضغط على الضبط ← الشاشة ← الشاشة الجانبية.
- ٢ اضغط على موجزات جانبية، ثم اضغط على المفتاح لتنشيطه.
- ٣ ضع علامة اختيار على العناصر لعرضها.
لتحرير موجز، اضغط على تعديل.
لتنزيل عناصر أخرى، اضغط على تنزيل.
لإعادة ترتيب العناصر، اضغط على ⋮ ← إعادة ترتيب. ثم اضغط مطولاً على ◀ ▶ في أحد العناصر واسحبه إلى موضع آخر.

عرض موجز الشاشة الجانبية

- ١ مع إيقاف تشغيل الشاشة، اسحب لأعلى ثم لأسفل، أو بالعكس على الشاشة الجانبية لتشغيلها.

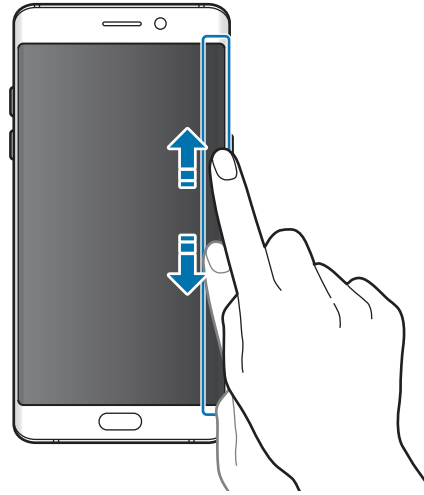

٢ اسحب لليسار أو لليمين على الشاشة الجانبية لعرض مواجز الشاشة الجانبية.

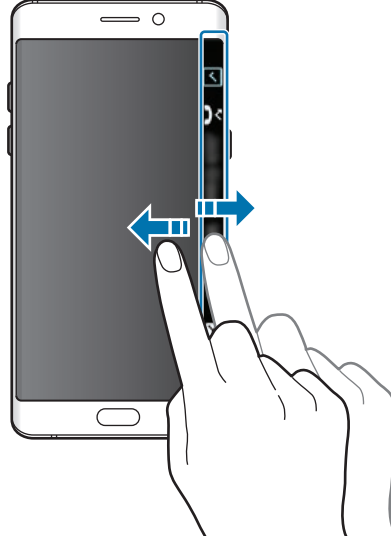

- يتم إيقاف تشغيل الشاشة الجانبية إذا كان الجهاز غير مستخدم لمدة محددة من الوقت. لتغيير ضبط المهلة الزمنية للشاشة الجانبية، افتح شاشة التطبيقات واضغط على **الضبط** ← **الشاشة** ← **الشاشة الجانبية** ← **موجزات جانبية** ← **مهلة موجزات الشاشة الجانبية**.
- عندما تكون مواجز الشاشة الجانبية نشطة، فلا يمكنك استخدام ميزة العرض الدائم.



الساعة الليلية

ابق الساعة الموجودة على الشاشة الجانبية نشطة لعرضها أثناء الليل.

١ على شاشة التطبيقات، اضغط على **الضبط** ← **الشاشة**.

٢ اضغط على **الساعة الليلية**، ثم اضغط على المفتاح لتنشيطه.

٣ اضبط المدة التي تبقى خلالها الساعة الليلية نشطة.

لتعيين موقع الساعة الليلية، اضغط على **موقع الساعة الليلية** وحدد أحد الجوانب.

- يمكن ضبط ميزة الساعة الليلية بحد أقصى ١٨ ساعة.
- سيتم إلغاء تنشيط ميزة الساعة الليلية عندما تقل طاقة البطارية عن ٥٪.
- عندما تكون الساعة الليلية نشطة، لا يمكنك استخدام ميزة العرض الدائم.



ميزات قلم S

أمر عن بعد

الأمر عن بعد هو قائمة توفر ميزة قلم S وسهولة الوصول إلى التطبيقات المستخدمة بشكل متكرر. لفتح لوحة الأمر عن بعد، افصل قلم S من الفتحة ومرر قلم S على الشاشة واضغط على مفتاح قلم S. يمكنك أيضاً الضغط على أيقونة الأمر عن بعد بقلم S.

إذا كانت الشاشة مغلقة أو إذا كانت خصائص أمان معينة نشطة، فإن سحب قلم S لن يؤدي إلى فتح لوحة الأمر عن بعد.



إضافة الاختصارات إلى لوحة الأمر عن بعد

أضف اختصارات إلى التطبيقات أو الوظائف المتكررة الاستخدام أو إلى لوحة الأمر عن بعد. في لوحة الأمر عن بعد، اضغط على إضافة اختصارات وحدد التطبيقات أو الوظائف لفتحها من اللوحة. أو يمكنك فتح لوحة الأمر عن بعد والضغط على  ← الاختصارات.

مميزات قلم S

يمكنك تنشيط مميزات قلم S من لوحة الأمر عن بعد. ويمكن إضافة الاختصارات، التي لا تظهر على اللوحة بحسب الوضع الافتراضي، باستخدام ميزة إضافة اختصارات.

- إنشاء ملاحظة: لتشغيل **Samsung Notes** وإنشاء ملاحظة جديدة. راجع **Samsung Notes** للمزيد من المعلومات.
- التحديد الذكي: لاستخدام قلم S لتحديد منطقة والقيام بإجراءات، مثل المشاركة أو الحفظ. راجع **التحديد الذكي** للمزيد من المعلومات.
- الكتابة على الشاشة: للالتقاط لقطات الشاشة والكتابة أو الرسم عليها أو اقتصاص منطقة من الصورة الملتقطة. راجع **الكتابة على الشاشة** للمزيد من المعلومات.
- ترجمة: مرّر قلم S على الكلمة لترجمتها. راجع **ترجمة** للمزيد من المعلومات.
- تكبير: مرّر قلم S على منطقة بالشاشة لتكبيرها. راجع **تكبير** للمزيد من المعلومات.
- لمحة: تقليل تطبيق إلى حجم الصورة المصغرة وتمرير قلم S على الصورة المصغرة لفتح التطبيق في عرض الشاشة بالكامل. راجع **لمحة** للمزيد من المعلومات.
- إضافة اختصارات: أضف اختصارات التطبيقات المتكررة الاستخدام إلى لوحة الأمر عن بعد.

أيقونة الأمر عن بعد

عندما تكون لوحة الأمر عن بعد مغلقة، ستبقى أيقونة الأمر عن بعد على الشاشة. يمكنك فتح لوحة الأمر عن بعد بالضغط على الرمز بقلم S.

لتحريك الأيقونة، اضغط على ، ثم اسحبها إلى موقع آخر.

لحذف الأيقونة، اضغط مطولاً على  واسحبها إلى **حذف** في الجزء العلوي من الشاشة.

في حالة عدم ظهور أيقونة الأمر عن بعد على الشاشة، افتح شاشة التطبيقات واضغط على **الضبط** ← **الميزات المتقدمة** ← **قلم S** ← **أمر عن بعد**، ثم اضغط على مفتاح رمز **عائم** لتنشيطه.

التحديد الذكي

استخدم قلم S لتحديد مساحة والقيام بإجراءات، مثل المشاركة أو الحفظ. ويمكنك أيضاً تحديد منطقة من فيديو والتقاطها كرسـم متحرك GIF.

١ عندما يكون هناك محتوى تريد التقاطه، مثل جزء من صورة، افتح لوحة الأمر عن بعد واضغط على **التحديد الذكي**.

٢ حدد رمز الشكل المراد على شريط الأدوات واسحب قلم S على المحتوى الذي تريد تحديده. اضغط على **تحديد تلقائي** لتغيير شكل المنطقة المحددة تلقائياً.

إذا تضمنت المنطقة المحددة نصاً، فاضغط على **استخراج النص** لتمييز واستخراج النص من المنطقة المحددة.

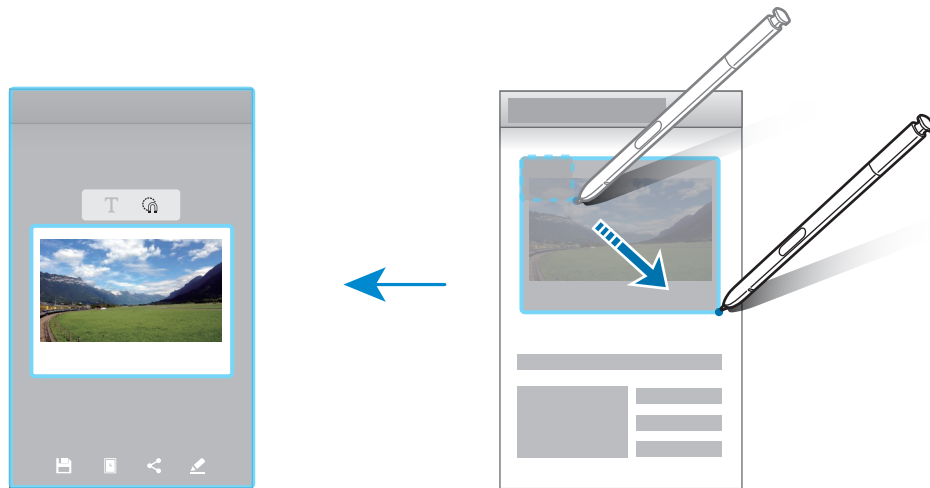

٣ حدد خياراً لاستخدامه مع المنطقة المحددة.

- رسم: للكتابة أو الرسم على المنطقة المحددة.
- مشاركة: مشاركة المنطقة المحددة مع الآخرين.
- ضبط ك: قم بتعيين المنطقة المحددة لعرضها عند إيقاف تشغيل الشاشة.
- حفظ: لحفظ المنطقة المحددة في الاستوديو.

التقاط منطقة من مقطع الفيديو

أثناء تشغيل مقطع الفيديو، يمكنك تحديد منطقة والتقاطها على هيئة حركة GIF.

- ١ عندما يكون هناك محتوى تريد التقاطه أثناء تشغيل مقطع الفيديو، افتح لوحة الأمر عن بعد واضغط على **التحديد الذكي**.
- ٢ على شريط الأدوات، اضغط على **الرسوم المتحركة**.
- ٣ يمكنك تعديل موضع وحجم منطقة الالتقاط.

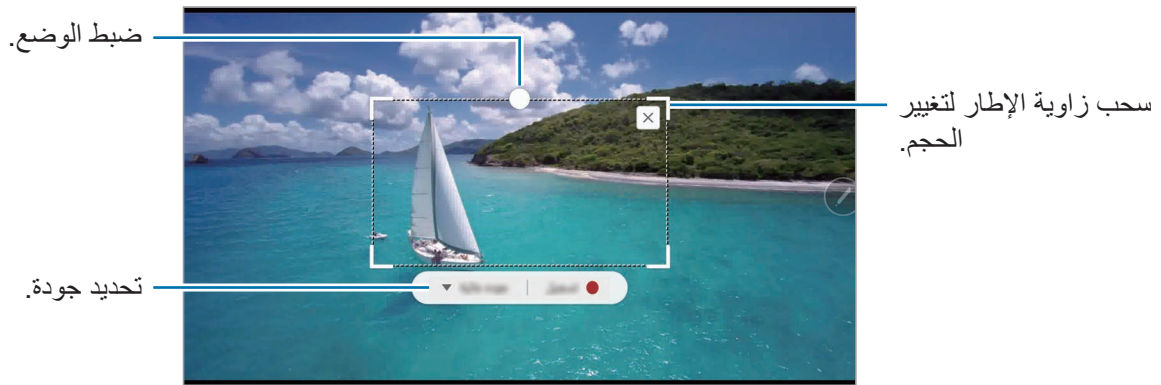

٤ اضغط على **تسجيل** لبدء الالتقاط.

- قبل التقاط الفيديو، تأكد من أن الفيديو قيد التشغيل.
- الحد الأقصى للمدة التي يمكن خلالها التقاط المنطقة من مقطع الفيديو والتي سوف تُعرض على الشاشة.
- وعند التقاط المنطقة من مقطع الفيديو، لن يتم تسجيل الصوت الذي تحتوي عليه.



٥ اضغط على **إيقاف** لإيقاف الالتقاط.

٦ حدد خيارًا لاستخدامه مع المنطقة المحددة.

- رسم: للكتابة أو الرسم على المنطقة المحددة. اضغط على **معاينة** لعرض النتائج قبل حفظ الملف.
- مشاركة: مشاركة المنطقة المحددة مع الآخرين.
- حفظ: لحفظ المنطقة المحددة في **الاستوديو**.

الكتابة على الشاشة

لالتقاط لقطات الشاشة والكتابة أو الرسم عليها أو اقتصاص منطقة من الصورة الملتقطة.

١ عندما يكون هناك محتوى تريد التقاطه، افتح لوحة الأمر عن بعد واضغط على الكتابة على الشاشة. يتم التقاط لقطة تلقائية للشاشة الحالية ويظهر شريط أدوات التحرير.

٢ إذا التقطت محتوى يمتد على عدة صفحات، مثل صفحة ويب، اضغط على **التقاط التمرير** لالتقاط مزيد من المحتوى. اضغط على **التقاط التمرير** بشكل متكرر إلى أن يكتمل التقاط الشاشة ثم اضغط على تمت.

٣ اكتب مذكرة على لقطة الشاشة.



٤ حدد خيارًا لاستخدامه مع لقطة الشاشة.

- **قص:** لاقتصاص جزء من لقطة الشاشة. يتم حفظ المنطقة الخاضعة للاقتصاص فقط في الاستوديو.
- **مشاركة:** مشاركة لقطة الشاشة مع الآخرين.
- **حفظ:** لحفظ لقطة الشاشة في الاستوديو.

لا يمكن التقاط لقطة شاشة أثناء استخدام بعض التطبيقات.



ترجمة

مرّر قلم S على الكلمة لترجمتها.

- لكي تستخدم هذه الميزة، يجب توصيل الجهاز بشبكة Wi-Fi أو بشبكة المحمول.
- لا تدعم هذه الميزة بعض اللغات.
- لا تتوفر هذه الميزة إلا على الشاشات التي تسمح لك بالنقاط شاشة.



١ افتح لوحة الأمر عن بعد واضغط على ترجمة.

٢ حدد اللغات من لوحة المترجم في الجزء العلوي من الشاشة.

٣ مرّر قلم S على الكلمة التي ترغب في ترجمتها.

وستظهر الكلمة المترجمة فوق الكلمة الأصلية. اضغط على  للاستماع إلى النطق. لعرض المزيد من التعريفات، اضغط على الكلمة المترجمة.

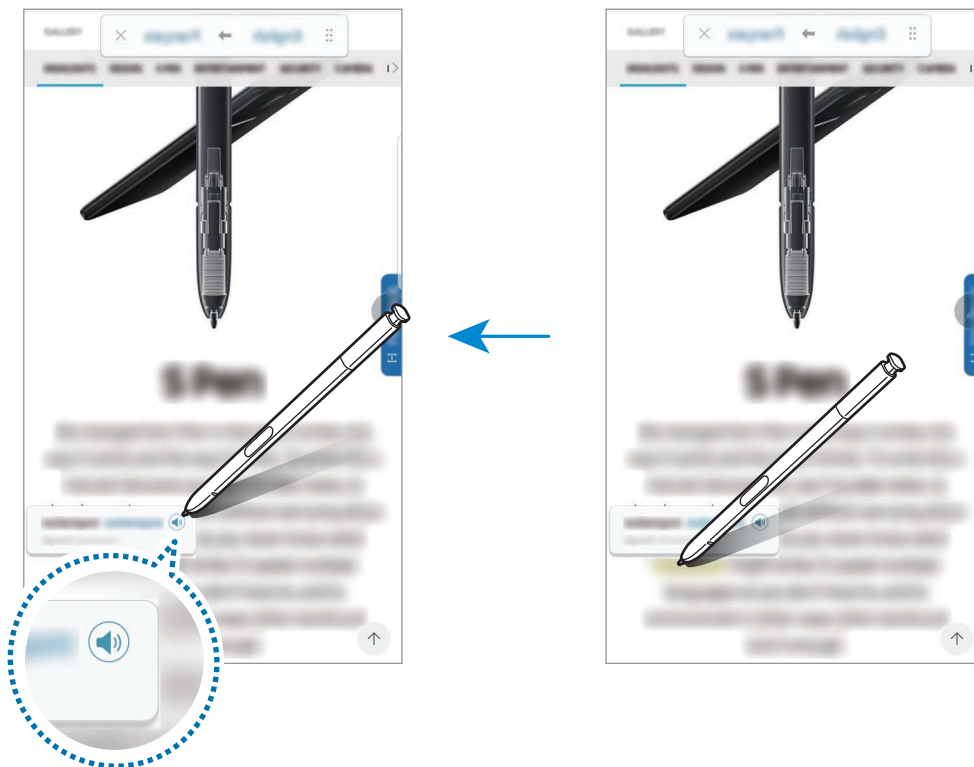

٤ لإغلاق المترجم، اضغط على X في لوحة المترجم.

تكبير

مرّر قلم S على منطقة بالشاشة لتكبيرها.

١ افتح لوحة الأمر عن بعد واضغط على تكبير.

٢ حدد حجم التكبير من لوحة التكبير في الجزء العلوي من الشاشة.

٣ مرّر قلم S على المنطقة التي ترغب في تكبيرها.

ستظهر شاشة المكبّر.

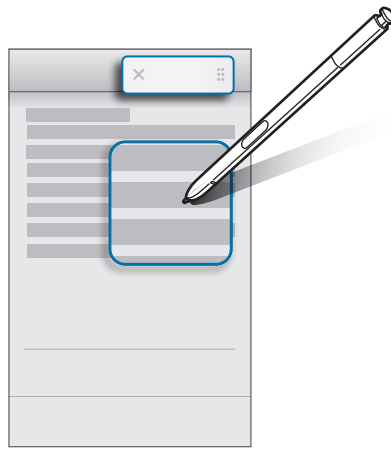

٤ لإغلاق المكبّر، اضغط على X في لوحة المكبّر.

لمحة

يمكنك تقليل التطبيق إلى حجم الصورة المصغرة وتمرير قلم S على الصورة المصغرة لفتح التطبيق في عرض الشاشة بالكامل.

على سبيل المثال، قم بتشغيل تطبيق الخرائط، وافتح لوحة الأمر عن بعد، ثم اضغط على **لمحة**. سيتم تقليل التطبيق إلى صورة مصغرة أسفل الشاشة. أثناء استعراض صفحات الويب، مرّر قلم S على الصورة المصغرة لفتح تطبيق الخرائط في الشاشة بالكامل والبحث سريعاً عن الأماكن.



مرّر قلم S بعيداً عن الشاشة لتقليل التطبيق إلى حجم الصورة المصغرة مرة أخرى. لإغلاق التطبيق المصغر، اضغط مطولاً على الصورة المصغرة واسحبها إلى **حذف** في الجزء العلوي من الشاشة.

العرض السريع

مرّر قلم S على أحد العناصر على الشاشة لمعاينة المحتوى أو لعرض المعلومات في النافذة المنبثقة. في بعض التطبيقات، تُعرض أزرار الإجراءات في نافذة المعاينة.

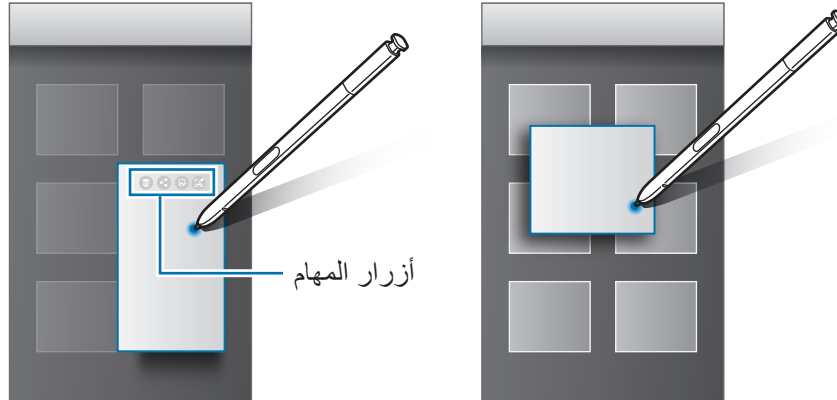

إذا كانت هذه الميزة غير نشطة، فافتح شاشة التطبيقات، اضغط على الضبط ← الميزات المتقدمة ← قلم S، ثم اضغط على مفتاح العرض السريع لتنشيطه.



تحديد القلم

أثناء الضغط المطول على مفتاح قلم S، اسحب قلم S على النص أو قوائم العناصر لتحديد عناصر متعددة أو نص. كما يمكنك أيضًا نسخ العناصر المحددة أو النص ولصقها في تطبيق آخر أو مشاركتها مع الآخرين.

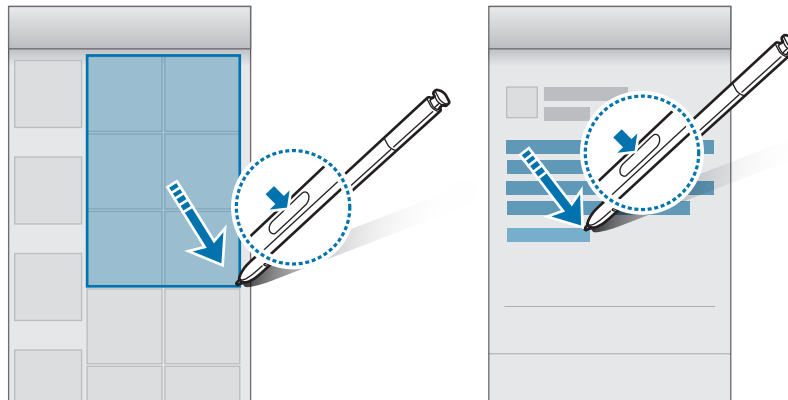

مذكرة أثناء إيقاف تشغيل الشاشة

يمكنك بسرعة إنشاء مذكرات بالكتابة على الشاشة دون فتحها.

عندما تكون الشاشة مغلقة، افصل قلم S واكتب مذكرة. يمكنك توسيع الصفحة بالضغط على (✓). اضغط على **حفظ** أو أعد قلم S في الفتحة. ومن ثم، ستُحفظ المذكرة في **Samsung Notes**.



لجعل المذكرة متاحة للعرض عندما تكون الشاشة قيد إيقاف التشغيل، اضغط على ✎. سيتم عرض المذكرة المحددة بمعلومات الوقت والتاريخ. لتصغير المذكرة، اضغط مرتين على (✕) بإصبعك. اضغط مرتين على (□) بالإصبع لعرض المذكرة دون تشغيل الشاشة.

لعرض المذكرات، افتح شاشة التطبيقات واضغط على **Samsung Notes** ← **الفئات** ← **مذكرة إيقاف تشغيل الشاشة**.

- إذا كانت هذه الميزة غير نشطة، فافتح شاشة التطبيقات، اضغط على **الضبط** ← **الميزات المتقدمة** ← **قلم S**، ثم اضغط على مفتاح **مذكرة أثناء إيقاف تشغيل الشاشة** لتنشيطه.
- إذا لم تقم بأي إجراءات لمدة ساعة بعد فتح مذكرة، فسيتم تقليل المذكرة تلقائيًا إلى الحد الأدنى.
- إذا كنت قد قمت بالفعل بتحديد مذكرة لعرضها عندما تكون الشاشة مغلقة، فيمكنك إنشاء مذكرة جديدة والشاشة مغلقة بعد فصل قلم S من الفتحة.
- لا يمكنك تحرير مذكرة محددة عندما تكون الشاشة مغلقة. لتحرير مذكرة، قم بتشغيل **Samsung**

Notes



اكتشاف بصمة العين

مقدمة

تستخدم ميزة اكتشاف بصمة العين الخصائص الفريدة لبصمة العين، مثل شكلها ونمطها، لتقوية أمان الجهاز. يمكنك استخدام بيانات بصمة العين لأغراض مصادقة متنوعة. فبعد تسجيل بصمة العين، يمكنك تعيين الجهاز لاستخدام بصمة العين للميزات التالية:

• قفل الشاشة

• تسجيل الدخول إلى الويب

• التحقق من Samsung account

• المجلد الآمن

• قد لا تتوفر هذه الخاصية حسب منطقتك أو مزود الخدمة الخاص بك.



• إذا كنت تستخدم قزحية العين كطريقة لقفل الشاشة، فلن تتمكن من استخدام قزحية العين لإلغاء قفل الشاشة عند تشغيل الجهاز. لاستخدام الجهاز، يجب عليك إلغاء قفل الشاشة باستخدام النمط، أو رمز PIN، أو كلمة المرور التي قمت بتعيينها عند تسجيل قزحية العين. كن حذرًا حتى لا تنسى النمط أو رمز PIN أو كلمة مرورك.

• في حالة عدم التعرف على بصمة عينيك، قم بإلغاء قفل الجهاز باستخدام النمط أو رمز PIN أو كلمة المرور التي قمت بتعيينها عند تسجيل بصمة العين، ثم أعد تسجيل بصمة عينيك. في حالة نسيان النمط أو رمز PIN أو كلمة مرورك، لن تتمكن من استخدام الجهاز ما لم تقوم بإعادة تعيينه. شركة سامسونج غير مسؤولة عن أي مشاكل أو فقدان للبيانات يحدث بسبب رموز إلغاء القفل المنسية.

⚠️ تدابير وقائية للتعرف على بصمة العين

قبل استخدام كاميرا التعرف على قزحية العين و مصباح LED، تذكر التدابير الوقائية التالية:

- لحماية عينيك، أبقي الشاشة على بعد لا يقل ٢٠ سم أثناء التعرف على قزحية العين.
 - لا تلصق واقيات شاشة غير معتمدة (أغطية حماية الخصوصية، أو واقيات الزجاج المعالج، أو ما إلى ذلك) على جهازك. فإنها قد تتسبب في عدم إيقاف تشغيل مصباح LED بكاميرا التعرف على قزحية العين حتى عندما تكون قريباً جداً منه.
 - لا تستخدم التعرف على بصمة العين مع الرضع. ففعل ذلك قد يؤدي إلى إتلاف إبصارهم.
 - أي شخص يعاني من دوار، أو نوبات مرضية، أو فقدان الوعي، أو حالات غشية، أو أعراض أخرى مرتبطة بحالة صرعية، أو لديه تاريخ عائلي من الإصابة بمثل تلك الأعراض أو الحالات، ينبغي أن يستشير طبيباً قبل استخدام الماسحة الضوئية لبصمة العين.
 - الماسحة الضوئية لبصمة العين غير مصممة للاستخدام بصفتها جهازاً طبياً؛ وكذلك بيانات الإحصاء الحيوي التي تجمعها الماسحة الضوئية لبصمة العين وتخزنها محلياً غير مصممة لأي أغراض طبية تشخيصية أو علاجية أو وقائية.
- تتاح خيارات أمان بديلة في جهازك. ويرجى اتباع جميع التعليمات لاستخدام هذه الميزة.

من أجل تحسين التعرف على بصمة العين

قد لا يتعرف الهاتف على بصمة عينيك عندما:

- يحول شيء دون رؤية بصمة عينيك جيداً (على سبيل المثال النظارات، أو الوهج، أو الجفنان المنخفضان، أو جراحة أو مرض في العينين).
- يعرقل شيء الكاميرا أو مصباح LED (على سبيل المثال واقي شاشة، أو تراب، أو تلف في الكاميرا).
- تختلف الإضاءة جداً عن وقت تسجيلك بصمة عينيك (على سبيل المثال غرفة إضاءتها أكثر سطوعاً بكثير).
- يميل الهاتف كثيراً جداً أو يتحرك.

احمل جهازك على بعد مسافة تتراوح ما بين ٢٥ - ٣٥ سم تقريباً من وجهك مع توجيه الشاشة نحوك.

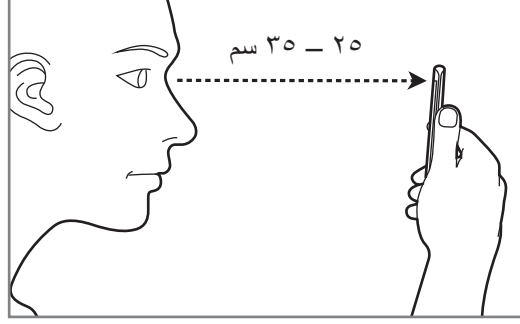

تسجيل بصمة العين

يمكن للجهاز حفظ بيانات بصمة العين الخاصة بشخص واحد فقط. ويتعذر تسجيل أكثر من مجموعة واحدة من قزحية العين.



١ على شاشة التطبيقات، اضغط على الضبط ← شاشة القفل والحماية ← بصمة العينين.

٢ قم بفتح قفل الشاشة باستخدام طريقة فتح قفل الشاشة المعينة مسبقاً.

إذا لم تكن قد قمت بتعيين طريقة قفل الشاشة، فقم بتعيينها.

٣ اقرأ الإرشادات التي تظهر على الشاشة، واضغط على متابعة.

لتسجيل قزحية واحدة فقط من عينيك، اضغط على يمكنك اختيار تسجيل بصمة عين واحدة فقط.

٤ أمسك الجهاز مع جعل الشاشة متجهةً ناحيتك وانظر إلى الشاشة.

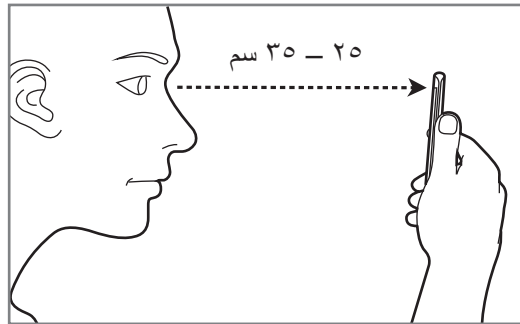

- ٥ ضع العينين على الدوائر الموجودة على الشاشة وافتح العينين فتحًا واسعًا. تقوم كاميرا اكتشاف قزحية العين بمسح قزحية عينيك.

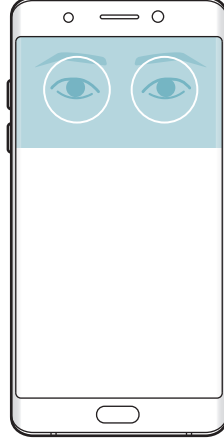

- ٦ عند ظهور نافذة منبثقة لقفل بصمة العين، اضغط على **تفعيل** لاستخدام بصمة العين لإلغاء قفل الشاشة. عند السحب في أي اتجاه على الشاشة المقفلة، ستظهر شاشة اكتشاف بصمة العين. انظر إلى الشاشة لمسح بصمة العين.

حذف بصمة العين

يمكنك حذف قزحية العين المسجلة.

- ١ على شاشة التطبيقات، اضغط على **الضبط** ← **شاشة القفل والحماية** ← **بصمة العينين**.
 - ٢ قم بفتح قفل الشاشة باستخدام طريقة فتح قفل الشاشة المعينة مسبقًا.
 - ٣ اضغط على **إزالة**.
- بمجرد حذف قزحية العين المسجلة، يتم إلغاء تنشيط كل الميزات المرتبطة بها أيضًا.

التحقق من كلمة مرور Samsung account

استخدم بصمة العين للتحقق من كلمة مرور Samsung account الخاص بك. يمكنك استخدام بصمة العين بدلاً من إدخال كلمة مرور، على سبيل المثال عندما تقوم بشراء محتوى من **Galaxy Apps**.

- ١ على شاشة التطبيقات، اضغط على الضبط ← شاشة القفل والحماية ← بصمة العينين.
- ٢ قم بفتح قفل الشاشة باستخدام طريقة فتح قفل الشاشة المعينة مسبقاً.
- ٣ اضغط على مفتاح التحقق من Samsung account لتنشيطها.
- ٤ قم بتسجيل الدخول إلى Samsung account.

استخدام بصمة العين لتسجيل الدخول إلى الحسابات

يمكنك استخدام بصمة العين لتسجيل الدخول إلى صفحات الويب التي تدعم حفظ كلمة المرور.

هذه الخاصية متاحة فقط لصفحات الويب التي تفتحها عن طريق تطبيق الإنترنت.



- ١ على شاشة التطبيقات، اضغط على الضبط ← شاشة القفل والحماية ← بصمة العينين.
 - ٢ قم بفتح قفل الشاشة باستخدام طريقة فتح قفل الشاشة المعينة مسبقاً.
 - ٣ اضغط على مفتاح تسجيل الدخول إلى الويب لتنشيطها.
 - ٤ افتح صفحة ويب التي تريد تسجيل الدخول إليها باستخدام بصمة العين.
 - ٥ أدخل اسم المستخدم وكلمة المرور ثم اضغط على مفتاح تسجيل الدخول إلى صفحة ويب.
 - ٦ ضع علامة اختيار على تسجيل الدخول باستخدام البيانات المقاييس الحيوية في المرة المقبلة واضغط على تذكر.
- يمكنك استخدام قزحية العين للتحقق من حسابك وكلمة المرور لتسجيل الدخول إلى صفحة ويب.

إلغاء قفل الشاشة باستخدام بصمة العين

يمكنك إلغاء قفل الشاشة بقرحة العين بدلاً من استخدام النمط أو رمز PIN أو كلمة مرور.

- ١ على شاشة التطبيقات، اضغط على الضبط ← شاشة القفل والحماية ← بصمة العينين.
- ٢ قم بفتح قفل الشاشة باستخدام طريقة فتح قفل الشاشة المعينة مسبقاً.
- ٣ اضغط على مفتاح إلغاء القفل بواسطة بصمة العين لتنشيطه.
- ٤ على الشاشة المقفولة، اسحب في أي اتجاه وضع عينك داخل الدوائر على الشاشة لمسح بصمة العين.

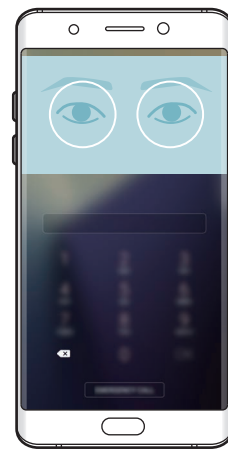
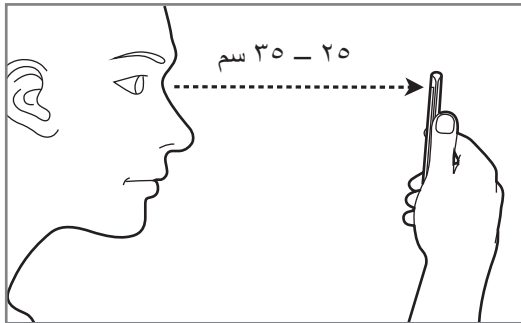

التعرف على البصمة

مقدمة

لكي تعمل وظيفة التعرف على بصمات الأصابع، يلزم تسجيل بصمات الأصابع وتخزينها في جهازك. بعد التسجيل، يمكنك تعيين الجهاز لاستخدام بصمات أصابعك للخصائص التالية:

- قفل الشاشة
- تسجيل الدخول إلى الويب
- التحقق من Samsung account
- المجلد الآمن
- قد لا تتوفر هذه الخاصية حسب منطقتك أو مزود الخدمة الخاص بك.
-  تستخدم خاصية التعرف على بصمة الإصبع الخصائص الفريدة لكل بصمة إصبع لتحسين مستوى سلامة الجهاز. احتمالية تعرض مستشعر بصمة الإصبع للارتباك في حالة وجود بصمتين مختلفتين يعد أمرًا صعبًا للغاية. في حين، في حالات نادرة تكون فيها بصمات الأصابع المنفصلة متشابهة جدًا قد يتعرف المستشعر عليها باعتبارها متطابقة.
- إذا كنت تستخدم بصمة الأصبع كطريقة لقفل الشاشة، فلن تتمكن من استخدام بصمة الأصبع لإلغاء قفل الشاشة عند تشغيل الجهاز. لاستخدام الجهاز، يجب عليك إلغاء قفل الشاشة باستخدام النمط، أو رمز PIN، أو كلمة المرور التي قمت بتعيينها عند تسجيل بصمة الأصبع. كن حذرًا حتى لا تنسى النمط أو رمز PIN أو كلمة مرورك.
- في حالة عدم التعرف على بصمة إصبعك، قم بإلغاء قفل الجهاز باستخدام النمط أو رمز PIN أو كلمة المرور التي قمت بتعيينها عند تسجيل بصمة الإصبع، ثم أعد تسجيل بصمات أصابعك. في حالة نسيان النمط أو رمز PIN أو كلمة مرورك، لن تتمكن من استخدام الجهاز ما لم تقم بإعادة تعيينه. شركة سامسونج غير مسؤولة عن أي مشاكل أو فقدان للبيانات يحدث بسبب رموز إلغاء القفل المنسية.

للتعرف على بصمة الإصبع بطريقة أفضل

- عندما تمسح بصمات أصابعك على الجهاز، احذر من الحالات التالية والتي قد تؤثر على أداء الخاصية:
- يحتوي المفتاح الصفحة الرئيسية على مستشعر التعرف على بصمات الأصابع. تأكد أن مفتاح الصفحة الرئيسية غير مخدوش أو تالف بسبب استخدام أشياء معدنية، مثل العملات المعدنية، والمفاتيح، والعقود.
- واثق الشاشة المرفق بالجهاز قد يؤدي إلى حدوث عطل في مستشعر التعرف على بصمات الأصابع. قم بإزالة واثق الشاشة لتحسين حساسية على بصمة الإصبع.
- تأكد أن منطقة التعرف على بصمة الإصبع وأصابعك نظيفة وجافة.
- لا يتعرف الجهاز على بصمات الأصابع التي تكون معرضة للتجاعيد أو الشقوق.
- لا يتعرف الجهاز على بصمات الأصابع من الأصابع الصغيرة أو النحيفة.
- في حالة ثني إصبعك أو استخدام طرف الإصبع، فقد لا يتعرف الجهاز على بصمات الأصابع. تأكد من تغطية مفتاح الصفحة الرئيسية بالكامل بإصبعك.
- لتحسين مستوى أداء التعرف على البصمات، قم بتسجيل بصمات الأصابع الخاصة باليد الأكثر استخدامًا وذلك لتنفيذ مهام في الجهاز.
- في البيئات الجافة، يمكن أن تتجمع الكهرباء الإستاتيكية داخل الجهاز. تجنب استخدام هذه الخاصية في البيئات غير الجافة أو قبل استخدام خاصية تفريغ الكهرباء الإستاتيكية بواسطة لمس شيء معدني.

تسجيل بصمات الأصابع

- ١ على شاشة التطبيقات، اضغط على الضبط ← شاشة القفل والحماية ← بصمات.
- ٢ قم بفتح قفل الشاشة باستخدام طريقة فتح قفل الشاشة المعينة مسبقًا. إذا لم تكن قد قمت بتعيين طريقة قفل الشاشة، فقم بتعيينها.
- ٣ ضع إصبعك على مفتاح الصفحة الرئيسية.
- ٤ بعد اكتشاف الجهاز لإصبعك، ارفع إصبعك لأعلى وقم بوضعه على مفتاح الصفحة الرئيسية مرة أخرى. أعد هذه الحركة بتحريك إصبعك لأعلى أو لأسفل حتى يتم تسجيل بصمة إصبعك. عند ظهور نافذة منبثقة للقفل بالبصمة، اضغط على تفعيل لاستخدام بصمتك لفتح قفل الشاشة.

حذف بصمات الأصابع

يمكنك حذف بصمات الأصابع المسجلة.

- ١ على شاشة التطبيقات، اضغط على الضبط ← شاشة القفل والحماية ← بصمات.
- ٢ قم بفتح قفل الشاشة باستخدام طريقة فتح قفل الشاشة المعينة مسبقاً.
- ٣ اضغط على تعديل.
- ٤ ضع علامة اختيار أمام بصمات الأصابع المراد حذفها واضغط على إزالة.

التحقق من كلمة مرور Samsung account

استخدم بصمات الأصابع للتحقق من كلمة مرور Samsung account الخاص بك. يمكنك استخدام بصمات الأصابع بدلاً من إدخال كلمة مرور، على سبيل المثال عندما تقوم بشراء محتوى من Galaxy Apps.

- ١ على شاشة التطبيقات، اضغط على الضبط ← شاشة القفل والحماية ← بصمات.
- ٢ قم بفتح قفل الشاشة باستخدام طريقة فتح قفل الشاشة المعينة مسبقاً.
- ٣ اضغط على مفتاح التحقق من Samsung account لتنشيطها.
- ٤ قم بتسجيل الدخول إلى Samsung account.

استخدام بصمات الأصابع لتسجيل الدخول إلى الحسابات

يمكنك استخدام بصمات أصابعك لتسجيل الدخول إلى صفحات الويب التي تدعم حفظ كلمة المرور.

هذه الخاصية متاحة فقط لصفحات الويب التي تفتحها عن طريق تطبيق الإنترنت.



- ١ على شاشة التطبيقات، اضغط على الضبط ← شاشة القفل والحماية ← بصمات.
- ٢ قم بفتح قفل الشاشة باستخدام طريقة فتح قفل الشاشة المعينة مسبقاً.

- ٣ اضغط على مفتاح تسجيل الدخول إلى الويب لتنشيطها.
- ٤ افتح صفحة ويب التي تريد تسجيل الدخول إليها باستخدام بصمة إصبع.
- ٥ أدخل اسم المستخدم وكلمة المرور ثم اضغط على مفتاح تسجيل الدخول إلى صفحة ويب.
- ٦ ضع علامة اختيار على تسجيل الدخول باستخدام بيانات المقاييس الحيوية في المرة المقبلة واضغط على تذكر. يمكنك استخدام بصمة أصابعك للتحقق من حسابك وكلمة المرور لتسجيل الدخول إلى صفحة ويب.

إلغاء قفل الشاشة باستخدام بصمات الأصابع

يمكنك إلغاء قفل الشاشة ببصمة إصبعك بدلاً من استخدام نموذج أو رمز PIN أو كلمة مرور.

- ١ على شاشة التطبيقات، اضغط على الضبط ← شاشة القفل والحماية ← بصمات.
- ٢ قم بفتح قفل الشاشة باستخدام طريقة فتح قفل الشاشة المعينة مسبقاً.
- ٣ اضغط على مفتاح إلغاء القفل بالبصمة لتنشيطه.
- ٤ على شاشة القفل، ضع إصبعك على مفتاح الصفحة الرئيسية ودع الجهاز يمسح بصمة إصبعك.

المجلد الآمن

مقدمة

يحمي المجلد الآمن المحتوى والتطبيقات الخاصة بك، مثل الصور والملاحظات، من أن يصل إليها الآخرون. يمكنك الحفاظ على أمان المحتوى والتطبيقات الخاصة بك ولو كان الجهاز في وضع إلغاء القفل.

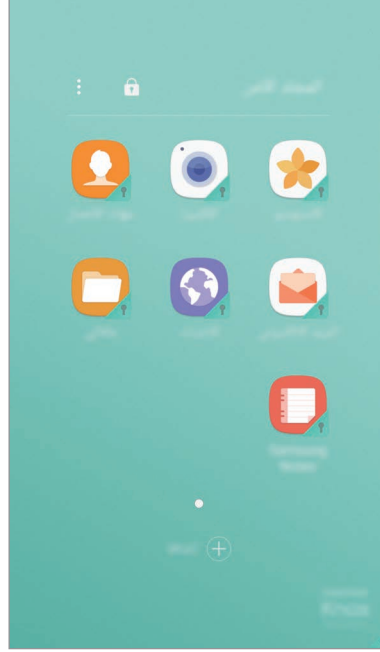

كما يُعد المجلد الآمن منطقة تخزين منفصلة وآمنة. لا يمكن نقل البيانات الموجودة في المجلد الآمن إلى أجهزة أخرى عبر طرق مشاركة غير معتمدة، مثل USB أو Wi-Fi مباشر. إن محاولة تخصيص برنامج التشغيل أو تعديل البرنامج تقفل المجلد الآمن تلقائيًا وتجعل من المتعذر الوصول إليه. وقبل حفظ البيانات في المجلد الآمن، تأكد من نسخ البيانات نسخًا احتياطيًا في موقع آمن آخر.



إنشاء المجلد الآمن

- ١ على شاشة التطبيقات، اضغط على الضبط ← شاشة القفل والحماية ← المجلد الآمن.
 - ٢ اضغط على الدخول قم بتسجيل الدخول إلى Samsung account.
 - ٣ حدد طريقة القفل ليتم استخدامه للمجلد الآمن واتبع التعليمات التي تظهر على الشاشة لإكمال الإعداد. وتتم إضافة اختصار للمجلد الآمن على شاشة الصفحة الرئيسية وشاشة التطبيقات.
- إذا نسيت رمز إلغاء قفل المجلد الآمن الخاص بك، فيمكنك إعادة تعيينه باستخدام Samsung account. اضغط على الزر "إعادة تعيين" الذي يظهر عند إدخال رمز إلغاء قفل غير صحيح، وأدخل كلمة مرور Samsung account.



ضبط قفل تلقائي للمجلد الآمن

يمكنك ضبط الجهاز لقفل المجلد الآمن تلقائياً عندما لا يكون قيد الاستخدام.

- ١ على شاشة التطبيقات، اضغط على Samsung ← المجلد الآمن.
- ٢ اضغط على ⋮ ← ضبط ← قفل المجلد الآمن تلقائياً.
- ٣ حدد خيار القفل.

لقفل المجلد الآمن يدوياً، اضغط على .



نقل المحتوى

قم بنقل المحتوى، مثل الصور وجهات الاتصال، إلى المجلد الآمن. وتُعد الإجراءات التالية مثالاً على نقل صورة من موقع التخزين الافتراضي إلى المجلد الآمن.

١ على شاشة التطبيقات، اضغط على الاستوديو.

٢ حدد صورة ثم اضغط على : ← النقل إلى المجلد الآمن.

سيتم نقل العناصر المحددة للتطبيق المقابل في المجلد الآمن.

كما يمكنك نقل المحتوى من المجلد الآمن إلى التطبيق المقابل في موقع التخزين الافتراضي. حدد عنصرًا ثم اضغط على : ← النقل من المجلد الآمن.



إضافة التطبيقات

يمكنك إضافة تطبيق لاستخدامه في المجلد الآمن.

١ على شاشة التطبيقات، اضغط على Samsung ← المجلد الآمن.

٢ اضغط على إضافة.

٣ ضع علامات اختيار على تطبيق واحد أو أكثر من التطبيقات المثبتة في الجهاز واضغط على إضافة.

لتنصيب التطبيقات من متجر Play، اضغط على التنزيل من متجر PLAY.

إزالة التطبيقات من المجلد الآمن.

اضغط مطولاً على التطبيق، واسحبه إلى إلغاء التفعيل أو إلغاء التنصيب في الجزء العلوي من الشاشة.

إضافة حسابات

أضف حسابك على Samsung accounts و Google، أو حسابات أخرى لمزامنتها مع التطبيقات الموجودة في المجلد الآمن.

١ على شاشة التطبيقات، اضغط على Samsung ← المجلد الآمن.

٢ اضغط على : ← ضبط ← الحسابات ← إضافة حساب.

٣ حدد خدمة حساب.

٤ اتبع الإرشادات التي تظهر على الشاشة لاستكمال ضبط الحساب.

إخفاء المجلد الآمن

يمكنك إخفاء اختصار المجلد الآمن من الشاشة الرئيسية وشاشة التطبيقات.

١ على شاشة التطبيقات، اضغط على **Samsung** ← المجلد الآمن.

٢ اضغط على : ← ضبط واضغط على مفتاح عرض المجلد الآمن لتنشيطه.

لعرض اختصار المجلد الآمن مرة أخرى، افتح شاشة التطبيقات واضغط على الضبط ← شاشة القفل والحماية ← المجلد الآمن، ثم اضغط على مفتاح عرض المجلد الآمن لتنشيطه.

إلغاء تثبيت المجلد الآمن

يمكنك إلغاء تثبيت المجلد الآمن بما يشمل المحتوى والتطبيقات التي توجد فيه.

١ على شاشة التطبيقات، اضغط على الضبط ← شاشة القفل والحماية ← المجلد الآمن ← إلغاء تثبيت.

٢ اضغط على إلغاء تثبيت أو النسخ الاحتياطي وإلغاء التثبيت.

• **إلغاء تثبيت:** لإلغاء تثبيت المجلد الآمن على الفور. وسيتم حذف كل التطبيقات الموجودة في المجلد الآمن بما يشمل المحتوى والحسابات الخاصة به.

• **النسخ الاحتياطي وإلغاء التثبيت:** لنسخ المحتوى نسخاً احتياطياً وإلغاء تثبيت المجلد الآمن. للوصول إلى البيانات التي تم نسخها احتياطياً من المجلد الآمن، افتح شاشة التطبيقات واضغط على **Samsung** ← ملفاتي ← جهازي ← **Secure Folder**.

لن يتم نسخ الملاحظات المحفوظة في **Samsung Notes** احتياطياً.



الإطار المتعدد

مقدمة

تتيح لك الإطار المتعدد إمكانية تشغيل تطبيقين في نفس الوقت في عرض الشاشة المنقسمة. يمكنك أيضاً تشغيل تطبيقات عديدة في نفس الوقت في العرض المنبثق.

بعض التطبيقات قد لا تدعم هذه الخاصية.



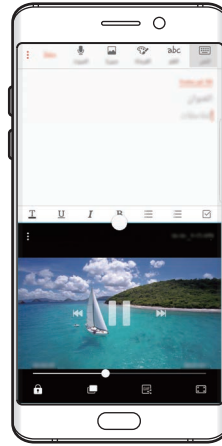

العرض المنبثق



عرض الشاشة المنقسمة

عرض الشاشة المنقسمة

- ١ اضغط على  لفتح قائمة التطبيقات المستخدمة مؤخرًا.
- ٢ اسحب لأعلى أو للأسفل واضغط على  على نافذة التطبيق الأخير. يتم تشغيل التطبيق المحدد في النافذة العلوية.

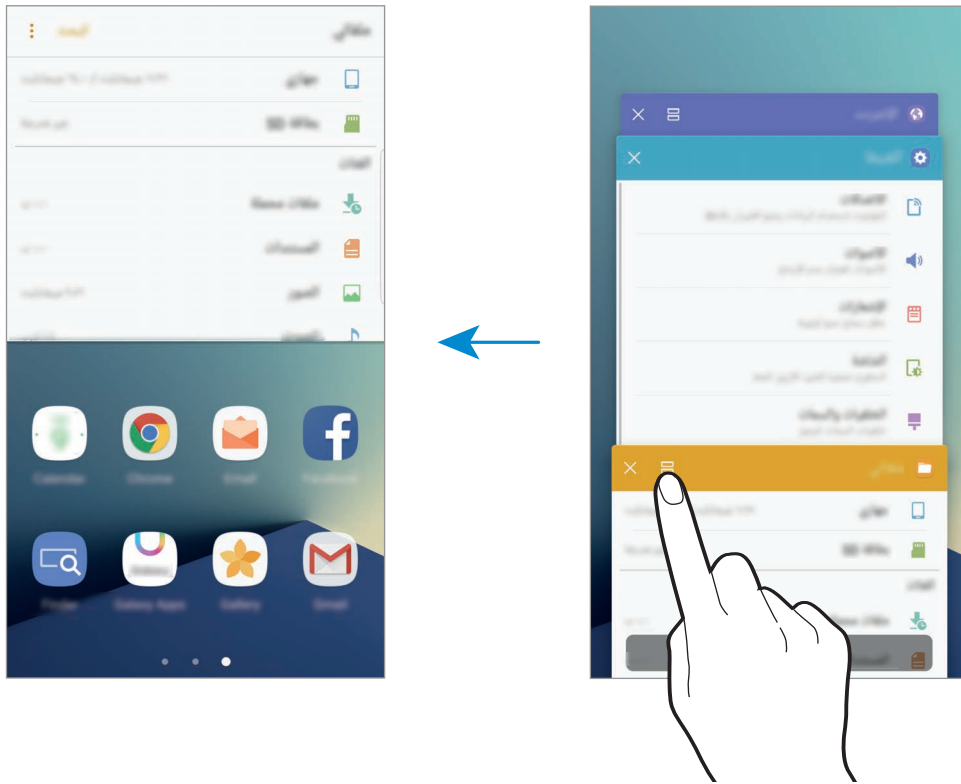

- ٣ مرر إلى اليسار أو اليمين وحدد تطبيق آخر لتشغيله.
- يمكنك أيضًا تشغيل عرض الشاشة المنقسمة بواسطة الضغط المطول على .



استخدام خيارات إضافية

عند استخدام تطبيقات في عرض الشاشة المنقسمة، حدد إطار تطبيق، واضغط على الدائرة الموجودة بين إطارات التطبيقات للوصول إلى الخيارات التالية:

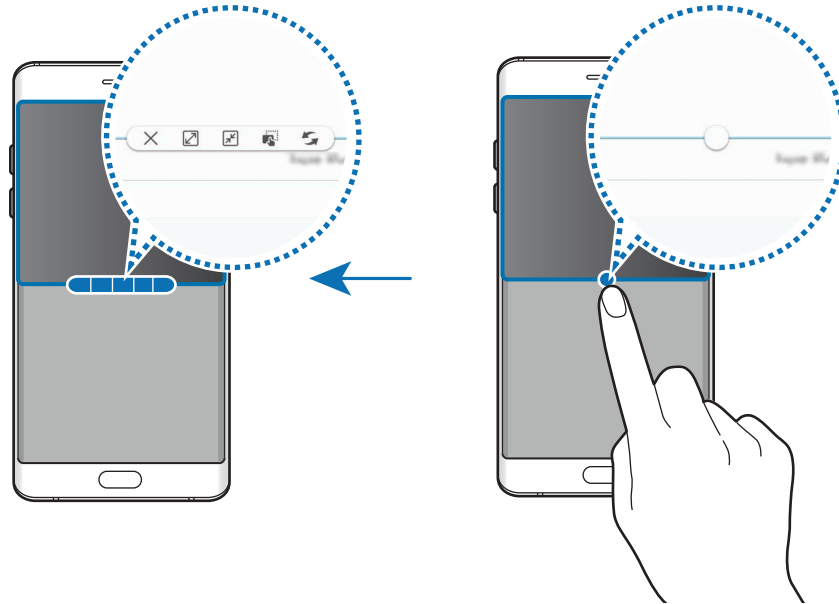

- : قم بتبديل المواقع بين إطارات التطبيق.
- : اسحب نص أو صور منسوخة وأسقطها من إطار إلى إطار آخر. اضغط مطوياً على أحد العناصر في الإطار المحدد واسحبه إلى موقع في إطار آخر.

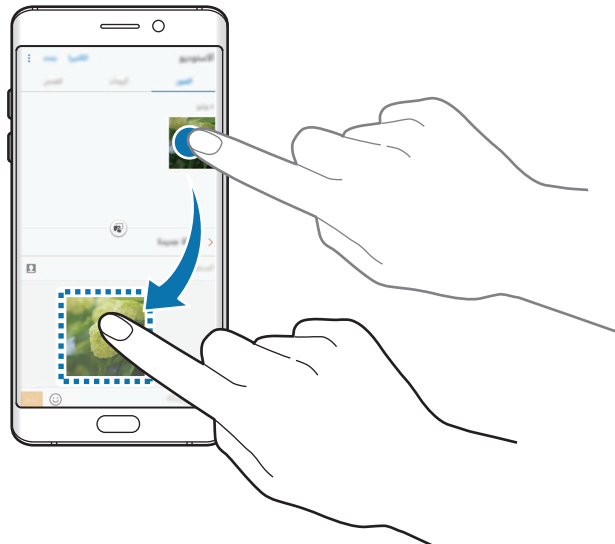

بعض التطبيقات قد لا تدعم هذه الخاصية.



- ✖ : تصغير الإطار.
- ⏏ : تكبير الإطار.
- ✕ : أغلق التطبيق.

ضبط حجم النافذة

اسحب الدائرة الموجودة بين إطارات التطبيقات لأعلى أو لأسفل لضبط حجم النوافذ.

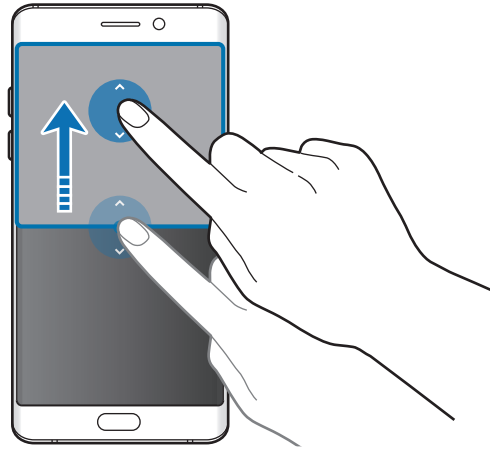

العرض المنبثق

١ على شاشة التطبيقات، قم بتشغيل تطبيق لاستخدامه في الإطار المنبثق.

٢ اسحب قطرياً لأسفل من أي طرف من الحافة العليا.

ستظهر شاشة التطبيق في الإطار المنبثق.

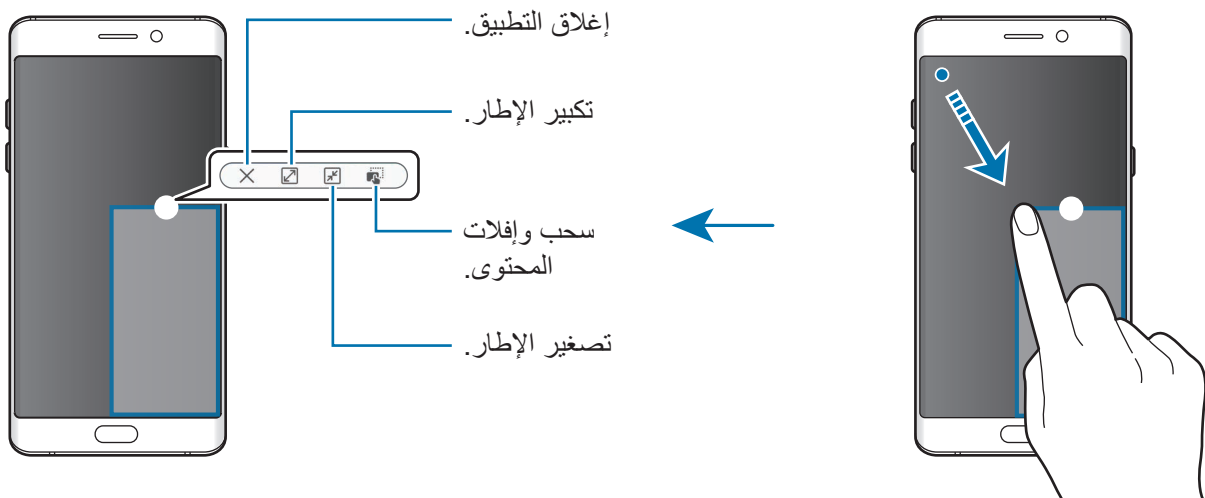

نقل الإطارات المنبثقة

نقل إطار منبثق، اضغط مطولاً على الدائرة الموجودة على الإطار واسحبه إلى موقع جديد.

Samsung account

مقدمة

Samsung account الخاص بك هو حساب متكامل يقدم خدمة تتيح لك استخدام مجموعة من خدمات سامسونج التي توفرها الأجهزة المحمولة وأجهزة التلفاز وموقع سامسونج على الويب. بمجرد تسجيل Samsung account الخاص بك، يمكنك استخدام التطبيقات التي توفرها سامسونج بدون تسجيل الدخول إلى حسابك.

إنشاء Samsung account الخاص بك بعنوان بريدك الإلكتروني.

للتحقق من قائمة الخدمات التي يمكن استخدامها من خلال Samsung account الخاص بك، يرجى زيارة account.samsung.com. لمزيد من المعلومات حول Samsung account، افتح شاشة التطبيقات واضغط على الضبط ← السحابة والحسابات ← حسابات ← Samsung account ← مساعدة.

تسجيل Samsung account الخاص بك

تسجيل Samsung account جديد

إذا لم يكن لديك Samsung account، فعليك إنشاء واحد.

- ١ على شاشة التطبيقات، اضغط على الضبط ← السحابة والحسابات ← حسابات ← إضافة حساب.
- ٢ اضغط على Samsung account ← إنشاء حساب.
- ٣ اتبع الإرشادات التي تظهر على الشاشة لاستكمال إنشاء حسابك.

تسجيل Samsung account موجود

إذا كان لديك Samsung account بالفعل، فقم بتسجيله على الجهاز.

١ على شاشة التطبيقات، اضغط على الضبط ← السحابة والحسابات ← حسابات ← إضافة حساب.

٢ اضغط على Samsung account.

٣ أدخل عنوان البريد الإلكتروني الخاص بك وكلمة المرور ثم اضغط على تسجيل الدخول.

إذا نسيت معلومات حسابك، فاضغط على هل نسيت المعرف أو كلمة المرور؟ علمًا بأنه يمكنك العثور على معلومات حسابك عند إدخال المعلومات المطلوبة ورمز الأمان المعروض على الشاشة.

إزالة Samsung account الخاص بك

عند إزالة Samsung account الذي قمت بتسجيله من الجهاز، فسوف يتم أيضًا إزالة بياناتك مثل جهات الاتصال والأحداث.

١ على شاشة التطبيقات، اضغط على الضبط ← السحابة والحسابات ← حسابات.

٢ اضغط على Samsung account ثم اضغط على الحساب لإزالته.

٣ اضغط على : ← إزالة الحساب ← إزالة الحساب ← موافق.

٤ أدخل كلمة مرور Samsung account واضغط على إزالة الحساب.

الجهاز وإدارة البيانات

توصيل الجهاز بكمبيوتر لنقل البيانات

انقل الملفات الصوتية، أو الفيديو، أو الصور أو أي نوع آخر من الملفات من الجهاز إلى الكمبيوتر، أو بالعكس. لا تفصل كابل USB من الجهاز عند قيامك بنقل الملفات. فقد يؤدي القيام بذلك إلى خسارة البيانات أو تلف الجهاز. 

قد لا تتصل الأجهزة بشكل صحيح إذا كانت متصلة عبر موزع USB. قم بتوصيل الجهاز مباشرةً بمنفذ USB الخاص بالكمبيوتر. 

- ١ قم بتوصيل الجهاز بالكمبيوتر بواسطة كابل USB.
- ٢ افتح لوحة الإشعارات، ثم اضغط على حالة الجهاز ← نقل ملفات الوسائط عبر USB ← نقل ملفات الوسائط. إذا لم يستطع الكمبيوتر التعرف على جهازك، فاضغط على نقل الصور.
- ٣ اضغط على السماح لتمكين الكمبيوتر من الوصول إلى بيانات جهازك. عندما يتعرف الكمبيوتر على جهازك، سوف يظهر الجهاز في "الكمبيوتر".
- ٤ انقل الملفات بين الجهاز والكمبيوتر.

تحديث الجهاز

يمكن تحديث الجهاز إلى أحدث برنامج.

التحديث عبر الهواء

يمكن تحديث الجهاز مباشرة إلى أحدث برنامج بواسطة البرنامج الثابت بواسطة خدمة عبر الهواء (FOTA). على شاشة التطبيقات، اضغط على الضبط ← تحديث البرنامج ← تنزيل التحديثات يدوياً. عند الضغط على مفتاح تنزيل التحديثات تلقائياً لتنشيطه، سيتم تنزيل التحديثات عندما يكون الجهاز متصلاً بشبكة Wi-Fi. 

التحديث بواسطة Smart Switch

قم بتوصيل الجهاز بالكمبيوتر وتحديثه إلى أحدث إصدار من البرنامج.

١ في الكمبيوتر، تفضل بزيارة www.samsung.com/smartswitch لتنزيل وتثبيت Smart Switch.

٢ في الكمبيوتر، قم بتشغيل Smart Switch.

٣ قم بتوصيل الجهاز بالكمبيوتر بواسطة كابل USB.

٤ في حالة توفر تحديث برنامج، اتبع الإرشادات التي تظهر على الشاشة لتحديث الجهاز.

- لا توقف تشغيل الكمبيوتر أو تفصل كابل USB أثناء تحديث الجهاز.
- أثناء تحديث الجهاز، لا تقم بتوصيل أجهزة وسائط أخرى بالكمبيوتر. يؤدي ذلك إلى حدوث تداخل مع عملية التحديث. قبل التحديث، قم بفصل كل أجهزة الوسائط الأخرى من الكمبيوتر.



النسخ الاحتياطي واستعادة البيانات

احتفظ بمعلوماتك الشخصية، وبيانات التطبيق، والضبط الآمن على الجهاز. يمكنك عمل نسخة احتياطية من المعلومات المهمة والوصول إليه فيما بعد. يجب عليك تسجيل الدخول إلى Google account أو Samsung account الخاص بك لعمل نسخة احتياطية أو لاستعادة البيانات. راجع [Samsung account](#) أو [حسابات](#) لمزيد من المعلومات.

استخدام Samsung account

على شاشة التطبيقات، اضغط على الضبط ← السحابة والحسابات ← نسخة احتياطية ← نسخ البيانات احتياطياً لـ Samsung account، اضغط على المفاتيح المجاورة للعناصر المطلوب نسخها احتياطياً لتنشيطها، ثم اضغط على نسخ احتياطي الآن.

سيتم نسخ البيانات احتياطياً على سحابة سامسونج. راجع [Samsung Cloud](#) للمزيد من المعلومات.

لضبط الجهاز لنسخ البيانات احتياطياً بشكل تلقائي، اضغط على مفتاح نسخ احتياطي تلقائي لتنشيطه.

لاستعادة بيانات النسخ الاحتياطي من سحابة سامسونج باستخدام Samsung account، اضغط على ارجاع الضبط. حدد الجهاز وأنواع البيانات التي ترغب في استعادتها واضغط على استعادة الآن. ستتم استعادة البيانات المحددة إلى الجهاز.

استخدام حساب Google

على شاشة التطبيقات، اضغط على الضبط ← السحابة والحسابات ← نسخة احتياطية واضغط على مفتاح نسخ البيانات احتياطياً لحساب Google لتنشيطه. اضغط على نسخ الحساب احتياطياً وحدد حساباً كحساب احتياطي. لاستعادة البيانات باستخدام حساب Google اضغط على المفتاح استعادة تلقائية لتنشيطه. عندما تقوم بإعادة تثبيت التطبيقات، يتم استعادة الضبط والبيانات التي تم عم نسخة احتياطية منها.

إجراء إعادة تعيين بيانات

احذف كل الإعدادات والبيانات الموجودة على الجهاز. قبل القيام بإعادة ضبط بيانات المصنع، تأكد من النسخ الاحتياطي لجميع البيانات المهمة المخزنة على الجهاز. راجع النسخ الاحتياطي واستعادة البيانات للمزيد من المعلومات. على شاشة التطبيقات، اضغط على الضبط ← الإدارة العامة ← إرجاع ← إعادة تعيين بيانات المصنع ← إعادة تعيين الجهاز ← مسح الكل. يتم إعادة تشغيل الجهاز تلقائياً.

الربط السريع

مقدمة

يمكنك البحث سريعاً عن الأجهزة القريبة والاتصال بها، مثل سماعة الرأس البلوتوث أو التلفزيون، باستخدام ميزة الربط السريع.

- إذا كان الجهاز الذي ترغب في الاتصال به لا يدعم ميزة Quick connect، فقم بتنشيط ميزة Wi-Fi مباشر أو البلوتوث قبل تشغيل الربط السريع على جهازك.
- تختلف أساليب الاتصال حسب نوع الأجهزة المتصلة أو المحتوى الذي يتم مشاركته.



توصيل أجهزة أخرى

- ١ افتح لوحة الإشعار، واسحب لوحة الإشعار إلى الأسفل ثم اضغط على البحث في الهاتف والمسح بحثاً عن أجهزة قريبة.
- ٢ اضغط على المسح بحثاً عن أجهزة قريبة.
سيتم تنشيط ميزات Wi-Fi والبلوتوث، ويبحث الجهاز تلقائياً عن الأجهزة القريبة.
- ٣ حدد جهازاً من القائمة، وقم بالتوصيل به بواسطة اتباع الإرشادات التي تظهر على الشاشة.
قد تختلف الخطوة التالية حسب نوع الأجهزة المتصلة.

التوصيل بالتلفزيون

يمكنك توصيل جهازك مع التلفزيون لعرض محتوى الجهاز على الشاشة الأكبر. يمكنك استخدام المزيد من الميزات حسب نوع التلفاز المتصل.

- ١ قم بتشغيل التلفزيون وضع جهازك بالقرب من التلفزيون.
 - ٢ افتح لوحة الإشعار، واسحب لوحة الإشعار إلى الأسفل ثم اضغط على البحث في الهاتف والمسح بحثاً عن أجهزة قريبة.
 - ٣ اضغط على المسح بحثاً عن أجهزة قريبة.
 - ٤ حدد التلفزيون.
 - ٥ ستظهر قائمة بالميزات التي يمكنك استخدامها مع التلفزيون.
حدد إحدى الميزات واتبع التعليمات الموجودة على الشاشة لاستخدام الميزة.
قد تختلف الميزات المتوفرة حسب نوع التلفزيون.
- **عرض محتوى الجهاز على التلفاز (Smart View):** عرض محتوى الجهاز على شاشة التلفزيون. قد تحتاج إلى تنشيط ميزة Screen Mirroring على التلفزيون وذلك حسب نوع التلفزيون المتصل. إذا كان التلفزيون، لا يدعم ميزة Screen Mirroring، فاستخدم الملحقات المتوافقة لتفعيل الخاصية. تتضمن الملحقات المتوافقة HomeSync ودونجل AllShare Cast.

- **الاستخدام كجهاز تحكم عن بعد:** يمكن استخدام جهازك كريموت كنترول للتحكم في التلفزيون.
- **عرض محتوى التلفاز على الجهاز:** مشاهدة التلفزيون على شاشة جهازك. يمكنك متابعة مشاهدة التلفزيون في نطاق الاتصال المسموح.
- **تشغيل صوت التلفاز على الجهاز:** الاستماع إلى الصوت عبر مكبر الصوت في الجهاز أثناء مشاهدة التلفزيون. يمكنك توصيل سماعة الرأس بالجهاز حتى لا يسمع الآخرون صوت التلفزيون.
- **تسجيل التلفاز / إلغاء تسجيل التلفاز:** تسجيل التلفزيون على جهازك لاستخدام الميزات الإضافية، مثل الاستخدام كجهاز تحكم عن بعد.
- قد يتم تخزين بعض الملفات أثناء التشغيل، وذلك حسب الاتصال.
- إذا كان التلفزيون لا يدعم حماية المحتوى الرقمي على النطاق عالي التردد (HDCP)، يمكنك عرض المحتوى المحمي من إدارة الحقوق الرقمية (DRM) على التلفزيون.



بث المحتوى على التلفزيون المسجل

- إذا قمت بتسجيل التلفزيون على جهازك، يمكنك الاتصال بالتلفزيون بسهولة أكبر أثناء تشغيل المحتوى. عندما يتعرف جهازك على التلفزيون المسجل أثناء مشاهدتك للمحتوى، سيظهر الرمز (📺) على الجهاز. اضغط على الرمز لبث المحتوى من جهازك إلى التلفزيون.
- هذه الميزة متوفرة فقط على تطبيق المعرض الافتراضي على الجهاز.
 - إذا كان التلفزيون المسجل متصلاً بالمقبس الكهربائي، يمكنك استخدام هذه الميزة حتى إذا كان التلفزيون مغلقاً.



مميزات المشاركة

مشاركة المحتوى باستخدام خيارات مشاركة متعددة. الإجراءات التالية مثال على مشاركة الصور.

سيتم تحميلك بتكاليف إضافية عند مشاركة الملفات عبر شبكة المحمول.



١ اضغط على الاستوديو على شاشة التطبيقات.

٢ حدد صورة.

٣ اضغط على مشاركة ثم حدد طريقة مشاركة مثل البلوتوث أو البريد الإلكتروني.

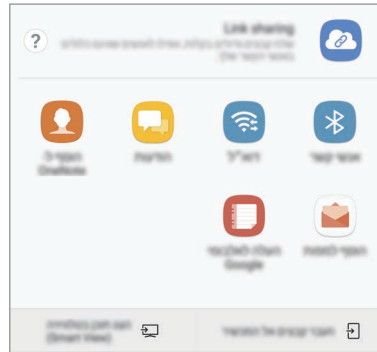

يمكنك أيضاً استخدام الخيارات التالية:

- **Link sharing:** لتحميل المحتوى على خادم تخزين سامسونج ومشاركة الرابط ورمز الوصول مع آخرين، حتى في حالة عدم حفظهم في قائمة جهات الاتصال لديك. لاستخدام هذه الميزة، يجب التحقق من رقم هاتفك.
- **نقل الملفات إلى الجهاز:** لمشاركة المحتوى مع الأجهزة القريبة عبر Wi-Fi مباشر أو البلوتوث. يتعين تنشيط إعدادات الرؤية على الأجهزة.
- **عرض المحتوى على التلفاز (Smart View):** لعرض المحتوى المعروض على جهازك على شاشة أكبر حجماً عبر التوصيل اللاسلكي.

عند توفر محفوظات المشاركة أو الاتصال لديك، سوف يظهر الأشخاص الذين قمت بالاتصال بهم على لوحة خيارات المشاركة. لمشاركة المحتوى معهم مباشرة عبر التطبيق المقابل، حدد رمز الشخص. إذا كانت الميزة غير نشطة، فافتح شاشة التطبيقات، اضغط على الضبط ← الميزات المتقدمة، ثم اضغط على مفتاح المشاركة المباشرة لتنشيطه.



٤ اتبع الإرشادات التي تظهر على الشاشة لمشاركة الصورة مع الآخرين.

عند إرسال الصورة إلى أجهزة المستلمين، سيظهر إشعار على أجهزتهم. اضغط على الإشعار لعرض أو تنزيل الصورة.

وضع الطوارئ

يمكنك تبديل الجهاز إلى وضع الطوارئ لتقليل استهلاك طاقة البطارية. سيتم تقييد بعض التطبيقات والوظائف. في وضع الطوارئ، يمكنك إجراء مكالمات طارئة، وإرسال معلومات الموقع الحالي إلى الآخرين، وإصدار صوت إنذار، والمزيد. اضغط مطولاً على مفتاح التشغيل، ثم اضغط على وضع الطوارئ.



يوضح الوقت المتبقي للاستخدام الوقت المتبقي قبل نفاد طاقة البطارية. قد يختلف الوقت المتبقي للاستخدام حسب ضبط الجهاز وظروف التشغيل.



إلغاء تنشيط وضع الطوارئ

لإلغاء تنشيط وضع الطوارئ، اضغط على **إلغاء تنشيط وضع الطوارئ**. بدلاً من ذلك، اضغط مطولاً على مفتاح التشغيل، ثم اضغط على وضع الطوارئ.

التطبيقات

تثبيت التطبيقات أو إلغاء تثبيتها

Galaxy Apps

قم بشراء التطبيقات وتنزيلها. يمكنك تنزيل التطبيقات المخصصة لأجهزة Samsung Galaxy. اضغط على **Samsung** ← **Galaxy Apps** على شاشة التطبيقات.

لا يتوفر هذا التطبيق حسب منطقتك أو مزود الخدمة الخاص بك.



تثبيت التطبيقات

استعرض التطبيقات حسب الفئة، أو اضغط على **بحث** للبحث عن كلمة أساسية. حدد تطبيقاً لعرض معلومات حوله. لتنزيل تطبيقات مجانية، اضغط على **تثبيت**. لشراء وتنزيل التطبيقات بمقابل مادي، اضغط على السعر واتبع التعليمات التي تظهر على الشاشة.

لتغيير ضبط التحديث التلقائي، اضغط على **⋮** ← **الضبط** ← **تحديث التطبيقات تلقائياً**، ثم حدد خياراً.



متجر Play

قم بشراء التطبيقات وتنزيلها. اضغط على **متجر Play** على شاشة التطبيقات.

تثبيت التطبيقات

تصفح التطبيقات بحسب الفئات أو البحث عن التطبيقات باستخدام لوحة المفاتيح. حدد تطبيقاً لعرض معلومات حوله. لتنزيل تطبيقات مجانية، اضغط على **تثبيت**. لشراء وتنزيل التطبيقات بمقابل مادي، اضغط على السعر واتبع التعليمات التي تظهر على الشاشة.

لتغيير ضبط التحديث التلقائي، اضغط على **≡** ← **الإعدادات** ← **تحديث التطبيقات تلقائياً**، ثم حدد خياراً.



إدارة التطبيقات

إلغاء تثبيت التطبيقات أو تعطيلها

على شاشة التطبيقات، اضغط على **⋮** ← تعديل. يظهر الرمز **⊖** في التطبيقات التي يمكنك تعطيلها أو إلغاء تثبيتها. حدد أحد التطبيقات واضغط على **إلغاء التفعيل** أو **موافق**. أو بدلاً من ذلك، على شاشة التطبيقات، اضغط على **الضبط** ← **التطبيقات**، حدد أحد التطبيقات ثم اضغط على **إلغاء التفعيل** أو **إلغاء التثبيت**.

- **إلغاء التفعيل:** قم بتعطيل التطبيقات الافتراضية المحددة التي لا يمكن إلغاء تثبيتها من الجهاز.
- **إلغاء التثبيت:** قم بإلغاء تنزيل التطبيقات.

تمكين التطبيقات

أو بدلاً من ذلك، على شاشة التطبيقات، اضغط على **الضبط** ← **التطبيقات** ← **⬅** ← **تم إلغاء التفعيل**، حدد أحد التطبيقات، واضغط على **التفعيل**.

ضبط أذونات التطبيقات

كي تعمل بعض التطبيقات كالمعتاد، قد تحتاج إلى إذن للوصول أو استخدام معلومات على جهازك. عند فتح تطبيق ما، قد تظهر نافذة منبثقة وتطلب الوصول إلى معلومات ميزات معينة. اضغط على **سماع** في النافذة المنبثقة لمنح التطبيق الأذونات اللازمة.

لعرض ضبط أذونات التطبيق، افتح شاشة التطبيقات واضغط على **الضبط** ← **التطبيقات**. حدد أحد التطبيقات واضغط على **الترخيص**. يمكنك عرض قائمة أذونات التطبيق وتغيير أذونات.

لعرض أو تغيير إعدادات أذونات التطبيقات بحسب فئة الإذن، افتح شاشة التطبيقات، ثم اضغط على **الضبط** ← **التطبيقات** ← **⋮** ← **أذونات التطبيق**. حدد عنصراً واضغط على المفاتيح المجاورة للتطبيقات لمنح الأذونات اللازمة.

إذا لم تمنح التطبيقات الأذونات اللازمة، فقد لا تعمل الميزات الأساسية في التطبيقات بالشكل المعتاد.





الهاتف

مقدمة

إجراء مكالمات صوتية وفيديو والرد عليها.

إجراء مكالمات

- ١ اضغط على الهاتف على شاشة التطبيقات.
- ٢ أدخل رقم هاتف.
- إذا لم تظهر لوحة المفاتيح على الشاشة، فاضغط على  لفتح لوحة المفاتيح.
- ٣ ◀ موديلات SIM الفردية: اضغط على  لإجراء مكالمات صوتية أو اضغط على  لإجراء مكالمات فيديو.



◀ موديلات SIM المزدوجة: اضغط على  أو  لإجراء مكالمات صوتية أو اضغط على  لإجراء مكالمات فيديو.



استخدام الاتصال السريع

ضبط أرقام الاتصال السريع لإجراء المكالمات بسرعة.

لضبط رقم في الاتصال السريع، اضغط على  ← **الاتصال السريع** وحدد رقم الاتصال السريع، ثم حدد رقم هاتف. لإجراء مكالمات، اضغط مطولاً على رقم الاتصال السريع في لوحة المفاتيح. لأرقام الاتصال السريع من 10 وأكثر، اضغط على العدد (الأعداد) الأول من الرقم، ثم اضغط مطولاً على العدد الأخير. على سبيل المثال، إذا قمت بضبط الرقم 123 كرقم اتصال سريع، اضغط على 1، اضغط على 2، ثم اضغط مطولاً على 3.





إجراء المكالمات من شاشة مقفلة

على الشاشة المقفلة، اسحب  إلى خارج الدائرة الكبيرة.

إجراء مكالمات من سجلات المكالمات أو قوائم جهات الاتصال

اضغط على سجل أو جهات الاتصال، ثم اسحب لليمين على جهة الاتصال أو رقم الهاتف لإجراء مكالمات.

إجراء مكالمة دولية

- ١ اضغط على  لفتح لوحة المفاتيح إذا لم تظهر لوحة المفاتيح على الشاشة.
- ٢ اضغط مطولاً على **0** حتى تظهر العلامة **+**.
- ٣ ◀ موديلات **SIM** الفردية: أدخل رمز البلد، ورمز المنطقة، ورقم الهاتف، ثم اضغط على .
- ◀ موديلات **SIM** المزدوجة: أدخل رمز البلد، ورمز المنطقة، ورقم الهاتف، ثم اضغط على  أو .

تلقي المكالمات



الرد على مكالمة

عندما تتلقى مكالمة، اسحب  إلى خارج الدائرة.

رفض مكالمة

عندما تتلقى مكالمة، اسحب  إلى خارج الدائرة.

لإرسال رسالة عند رفض مكالمة واردة، اسحب شريط رسائل الرفض لأعلى.

لإنشاء رسائل الرفض المتنوعة، افتح شاشة التطبيقات واضغط على **الهاتف** ←  ← **الضبط** ← رسائل الرفض السريع، وأدخل رسالة ثم اضغط على .

المكالمات الفائتة

في حالة عدم الرد على مكالمة، يظهر الرمز  على شريط الحالة. افتح لوحة الإشعار لعرض قائمة المكالمات الفائتة. أو بدلاً من ذلك، على شاشة التطبيقات، اضغط على **الهاتف** ← سجل لعرض المكالمات الفائتة.

حجب أرقام الهاتف

حجب المكالمات الواردة من أرقام معينة مضافة إلى قائمة الحجب.

١ على شاشة التطبيقات، اضغط على الهاتف ← ⋮ ← الضبط ← حظر الأرقام.

٢ اضغط على ، وحدد جهات اتصال، ثم اضغط على تم.

لإدخال رقم يدوياً، اضغط على أدخل رقم الهاتف.، وأدخل رقم هاتف، ثم اضغط على .

عندما تحاول الأرقام المحجوبة الاتصال بك، لن تظهر لك أية إشعارات. وسيتم تسجيل المكالمات في سجل المكالمات. كما يمكنك حجب المكالمات الواردة من الأشخاص الذين لا يظهرون هوية المتصل الخاصة بهم. اضغط على  مفتاح حظر المكالمات المجهولة لتنشيط هذه الخاصية.

الخيارات أثناء إجراء المكالمات

أثناء إجراء مكالمة صوتية

تتوفر الإجراءات التالية:

- : الوصول إلى خيارات إضافية.
- إضافة مكالمة: للاتصال بمكالمة ثانية.
- صوت إضافي: لزيادة مستوى الصوت.
- البلوتوث: للانتقال إلى سماعة الرأس البلوتوث إذا كانت متصلة بالجهاز.
- مكبر الصوت: لتنشيط مكبر الصوت بالهاتف أو إلغاء تنشيطه. عند استخدام مكبر صوت الهاتف، تكلم أمام الميكروفون في الجزء العلوي من الجهاز وابق الجهاز بعيداً عن أذنك.
- لوحة المفاتيح / إخفاء: لفتح لوحة المفاتيح أو إغلاقها.
- كتم: لإيقاف تشغيل الميكروفون حتى لا يسمعك الطرف الآخر.
- : قم بإنهاء المكالمة الحالية.

أثناء إجراء مكالمة فيديو

- اضغط على الشاشة لكي تستخدم الخيارات التالية:
- : الوصول إلى خيارات إضافية.
- تبديل: للتبديل بين الكاميرا الأمامية والخلفية.
- : قم بإنهاء المكالمة الحالية.
- كتم: لإيقاف تشغيل الميكروفون حتى لا يسمعك الطرف الآخر.

جهات الاتصال

مقدمة

قم بإنشاء جهات اتصال جديدة أو إدارة جهات الاتصال الموجودة على الجهاز.

إضافة جهات اتصال

إنشاء جهة اتصال جديدة

١ اضغط على جهات الاتصال على شاشة التطبيقات.

٢ اضغط على  وحدد موقع التخزين.

٣ أدخل معلومات جهة الاتصال.



بناءً على موقع التخزين المحدد، قد تختلف أنواع المعلومات التي يمكنك حفظها.



٤ اضغط على حفظ.

إضافة رقم هاتف إلى جهات الاتصال من لوحة المفاتيح

١ اضغط على الهاتف على شاشة التطبيقات.

٢ أدخل رقمًا واضغط على إضافة إلى جهات الاتصال.

إذا لم تظهر لوحة المفاتيح على الشاشة، فاضغط على  لفتح لوحة المفاتيح.

٣ اضغط على إنشاء جهة اتصال لإنشاء جهة اتصال جديدة، أو اضغط على تحديث القائمة لإضافة رقم إلى جهة اتصال موجودة.

إضافة رقم هاتف إلى جهات الاتصال من قائمة المكالمات

- ١ على شاشة التطبيقات، اضغط على الهاتف ← سجل.
- ٢ اضغط على صورة متصل، أو اضغط على رقم هاتف ← التفاصيل.
- ٣ اضغط على إنشاء جهة اتصال لإنشاء جهة اتصال جديدة، أو اضغط على تحديث القائمة لإضافة رقم إلى جهة اتصال موجودة.

استيراد جهات اتصال

إضافة جهات اتصال بواسطة استيرادها من مواقع التخزين الأخرى إلى جهازك.

- ١ اضغط على جهات الاتصال على شاشة التطبيقات.
- ٢ اضغط على : ← الضبط ← استيراد/تصدير جهات الاتصال ← استيراد.
- ٣ حدد موقع التخزين لاستيراد جهات الاتصال منه.
- ٤ حدد موقع التخزين لحفظ جهات الاتصال إليه.
- ٥ ضع علامة اختيار على ملفات VCF أو جهات الاتصال لاستيرادها واضغط على تم.

مزامنة جهات الاتصال مع حساباتك على الويب

يمكنك مزامنة جهات الاتصال بالجهاز مع جهات الاتصال على الإنترنت المحفوظة على حساباتك على الويب، مثل Samsung account.

على شاشة التطبيقات، اضغط على الضبط ← السحابة والحسابات ← حسابات، حدد اسم الحساب، وحدد الحساب الذي تريد المزامنة معه، ثم اضغط على مفتاح مزامنة جهات الاتصال لتنشيطه.

البحث عن جهات اتصال

على شاشة التطبيقات، اضغط على **جهات الاتصال**.

استخدم أحد أساليب البحث التالية:

- تنقل إلى الأعلى أو الأسفل داخل قائمة جهات الاتصال.
- اسحب إصبع بطول الفهرس الموجود في الجانب الأيسر من قائمة الأسماء وذلك للتمرير خلالها بسرعة.
- اضغط على حقل البحث في الجزء العلوي من قائمة جهات الاتصال وأدخل فئة البحث.
- اضغط على صورة جهة الاتصال، أو اضغط على اسم جهة الاتصال ← **التفاصيل**. ثم، اتخذ أحد الإجراءات التالية:
- ☆ : أضف جهات الاتصال المفضلة.
- 📞 / 📺 : قم بإجراء مكالمة صوتية أو مكالمة فيديو.
- 💬 : قم بتأليف رسالة.
- ✉️ : قم بتأليف بريد إلكتروني.

مشاركة ملف التعريف

شارك ملف التعريف الخاصة بك، كصورتك أو رسالة الحالة، مع الآخرين ممن يستخدمون خاصية مشاركة ملف التعريف.

- قد لا تتوفر هذه الخاصية حسب منطقتك أو مزود الخدمة الخاص بك.
 - 🛎️ : الخاصية متاحة فقط لجهات الاتصال التي قامت بتنشيط خاصية مشاركة معلومات التعريف على أجهزتها.
- على شاشة التطبيقات، اضغط على **جهات الاتصال** ← ملف التعريف ← **مشاركة ملف التعريف**، ثم اضغط على المفتاح لتنشيطها. لاستخدام هذه الميزة، يجب التحقق من رقم هاتفك. يمكنك عرض معلومات جهات اتصالك المحدثة في **جهات الاتصال**.

لضبط العناصر الإضافية المطلوب مشاركتها، اضغط على **معلومات ملف التعريف التي تمت مشاركتها** وحدد العناصر. لتعيين مجموعة جهات اتصال لمشاركة ملف تعريفك معها، اضغط على **المشاركة مع** ثم حدد خيارًا.

مشاركة جهات الاتصال

يمكنك مشاركة جهات الاتصال مع الآخرون عن طريق العديد من خيارات المشاركة.

- ١ اضغط على جهات الاتصال على شاشة التطبيقات.
- ٢ اضغط على : ← مشاركة.
- ٣ ضع علامة على جهات الاتصال واضغط على مشاركة.
- ٤ حدد طريقة مشاركة.

دمج جهات الاتصال المكررة

عند استيراد جهات الاتصال من مواقع التخزين الأخرى، أو مزامنتها مع حسابات أخرى أو نقلها إليها، قد تتضمن قائمة جهات الاتصال جهات اتصال مكررة. يمكنك دمج جهات الاتصال المكررة في جهة اتصال واحدة لتبسيط قائمة جهات الاتصال.

- ١ اضغط على جهات الاتصال على شاشة التطبيقات.
- ٢ اضغط على : ← الضبط ← دمج جهات الاتصال المكررة.
- ٣ ضع علامة اختيار على جهات الاتصال واضغط على دمج.

حذف الأسماء

- ١ اضغط على جهات الاتصال على شاشة التطبيقات.
 - ٢ اضغط على : ← حذف.
 - ٣ ضع علامة اختيار على جهات الاتصال واضغط على حذف.
- لحذف جهات الاتصال واحدة تلو الأخرى، افتح قائمة جهات الاتصال واضغط على صورة جهة الاتصال أو اضغط على اسم جهة الاتصال ← التفاصيل. ثم اضغط على : ← حذف.

الرسائل

مقدمة

إرسال وعرض الرسائل أثناء المحادثات.

إرسال الرسائل



قد يتم تحميلك بمصاريف إضافية لإرسال الرسائل أو استقبالها أثناء التجوال.

١ اضغط على الرسائل على شاشة التطبيقات.

٢ اضغط على .

٣ حدد المستقبِلون ثم اضغط على إنشاء.

٤ إدخال رسالة.

◀ موديلات SIM الفردية:

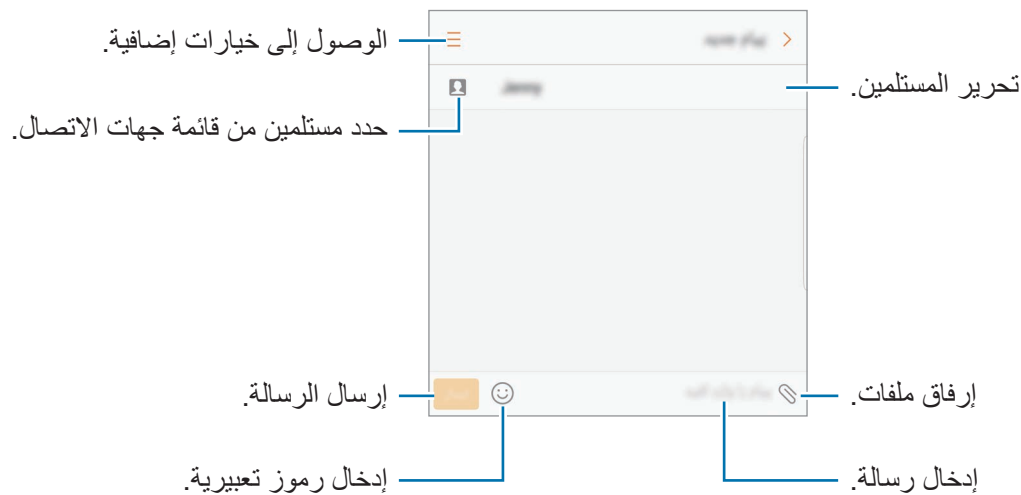

◀ موديلات SIM المزدوجة:

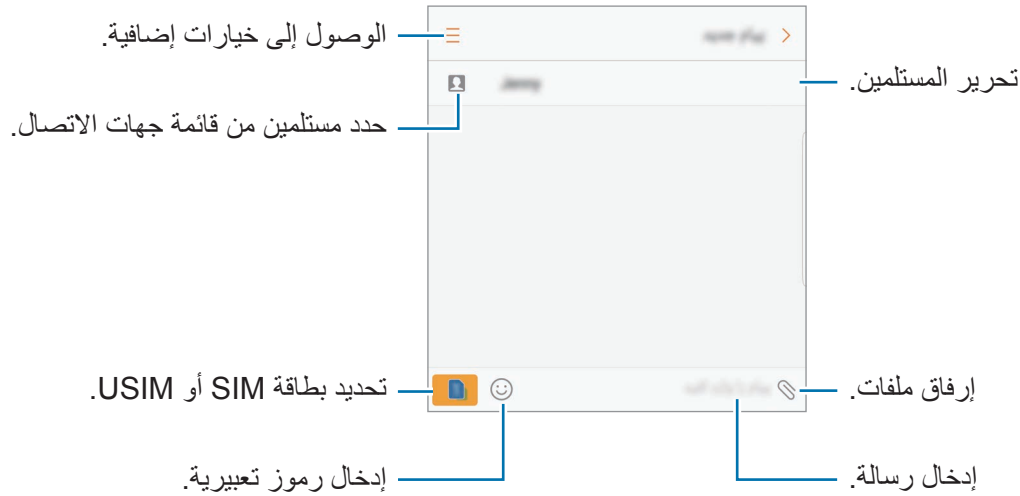

٥ ▶ موديلات SIM الفردية: اضغط على إرسال لإرسال الرسالة.

▶ موديلات SIM المزدوجة: اضغط على 1 أو 2 لإرسال الرسالة.

عرض الرسائل

يتم تجميع الرسائل في مؤشرات ترابط الرسائل حسب جهة الاتصال.

يتم تحميلك بمصاريف إضافية لتلقي الرسائل أثناء التجوال.



١ اضغط على الرسائل على شاشة التطبيقات.

٢ من قائمة الرسائل، حدد جهة اتصال.

٣ اعرض محادثتك.

▶ موديلات SIM الفردية: للرد على الرسالة، أدخل الرسالة واضغط على إرسال.

▶ موديلات SIM الثنائية: للرد على الرسالة، أدخل الرسالة واضغط مطولاً لإختيار 1 أو 2.

حجب الرسائل غير المرغوبة

يمكنك حجب الرسائل من أرقام معينة مضافة إلى قائمة الحجب.

- ١ اضغط على الرسائل على شاشة التطبيقات.
 - ٢ اضغط على : ← الضبط ← حظر الرسائل ← حظر الأرقام.
 - ٣ اضغط على الواردة أو جهات اتصال، وحدد جهة اتصال، ثم اضغط على (+).
- لإدخال رقم يدوياً، اضغط على إدخال الرقم، ثم أدخل رقم هاتف.

ضبط إشعارات الرسائل

يمكنك تغيير صوت الإشعارات، خيارات العرض، والمزيد.

- ١ اضغط على الرسائل على شاشة التطبيقات.
 - ٢ اضغط على : ← الضبط ← إشعارات، ثم اضغط على المفتاح لتنشيطه.
 - ٣ تغيير ضبط الإشعارات.
- صوت التنبيه: تغيير صوت الإشعارات.
 - الاهتزازات: ضبط الجهاز لكي يهتز عندما تستلم رسائل.
 - عرض نافذة منبثقة: ضبط الجهاز لعرض الرسائل في إطار منبثق.
 - معاينة رسالة: تعيين الجهاز لعرض محتوى الرسالة على الشاشة المقفلة وفي الإطار المنبثق.

ضبط تذكير بالرسائل

يمكنك ضبط تنبيه على فترات لتتمكن من معرفة أن لديك إشعارات لم تتحقق منها. إذا لم تكن تلك الميزة نشطة، فافتح شاشة التطبيقات، واضغط على الضبط ← إمكانية الوصول ← تذكير بشأن الإشعارات، ثم اضغط على المفتاح لتنشيطها. ثم اضغط على مفتاح الرسائل لتنشيطه.

الإنترنت

مقدمة

استعرض الإنترنت للبحث عن معلومات وقم بوضع علامة مرجعية على صفحات الويب المفضلة لديك للوصول إليها بشكل مناسب.

استعراض صفحات الويب

١ على شاشة التطبيقات، اضغط على **Samsung** ← الإنترنت.

٢ اضغط على حقل العنوان.

٣ قم بإدخال عنوان الويب أو الكلمة الأساسية، ثم اضغط على الذهاب.

لعرض شريط الأدوات، اسحب إصبعك إلى أسفل قليلاً على الشاشة.

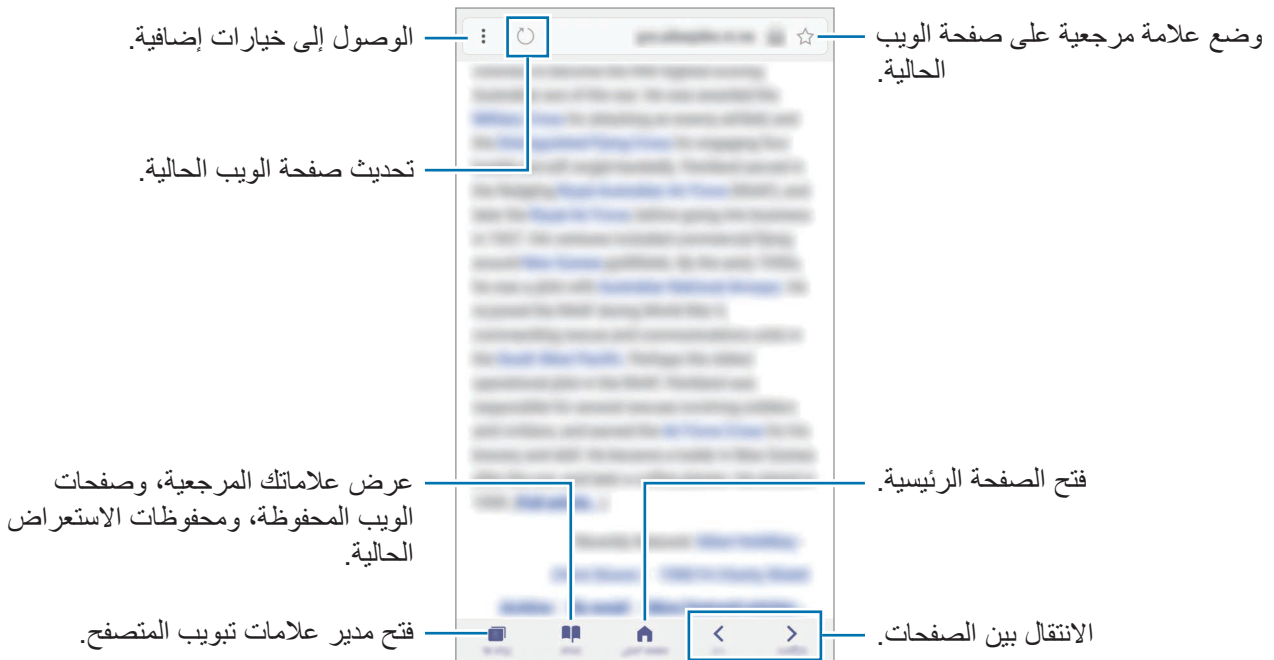

استخدام الوضع السري

في الوضع السري، يمكنك إدارة علامات التبويب المفتوحة، والإشارات المرجعية، والصفحات المحفوظة بشكل منفصل. ويمكنك قفل الوضع السري باستخدام كلمة مرور وبصمة إصبعك أو قزحية العين.

تنشيط الوضع السري

في شريط الأدوات أسفل الشاشة، اضغط على **علامات تبويب** ← **تفعيل الوضع السري**. إذا كنت تستخدم هذه الميزة لأول مرة، فقم بتحديد إذا ما كنت تريد استخدام كلمة مرور للوضع الخفي.

في الوضع السري، لا يمكنك استخدام بعض الميزات مثل النقاط لقطة للشاشة.



في الوضع السري، سيقوم الجهاز بتغيير لون أشرطة الأدوات.

تغيير ضبط الحماية

يمكنك تغيير كلمة المرور أو طريقة القفل.

اضغط على **⋮** ← **الإعدادات** ← **الخصوصية** ← **أمان الوضع السري** ← **تغيير كلمة المرور**. لضبط بصمة إصبعك أو بصمة العين المسجلة كطريقة للقفل إلى جانب كلمة المرور، اضغط على **مفتاح بصمات** أو **بصمة العين** لتنشيطه. ارجع إلى **التعرف على البصمة** لمزيد من المعلومات حول استخدام بصمة أصابعك، وإلى **اكتشاف بصمة العين** لمزيد من المعلومات حول قزحية العين.

إلغاء تنشيط الوضع السري

في شريط الأدوات أسفل الشاشة، اضغط على **علامات تبويب** ← **إلغاء تفعيل الوضع السري**.

البريد الإلكتروني

ضبط حسابات البريد الإلكتروني

اضبط حساب البريد الإلكتروني عند فتح البريد الإلكتروني لأول مرة.

١ على شاشة التطبيقات، اضغط على **Samsung** ← البريد الإلكتروني.

٢ أدخل عنوان البريد الإلكتروني وكلمة المرور ثم اضغط على تسجيل الدخول.
لتسجيل حساب بريد إلكتروني يدويًا، اضغط على إعداد يدوي.

٣ اتبع الإرشادات التي تظهر على الشاشة لاستكمال الضبط.

لإعداد حساب بريد إلكتروني آخر، اضغط على : ← الضبط ← إضافة حساب.

إذا كان لديك أكثر من حساب بريد إلكتروني واحد يمكنك ضبط أحدهم كحسابك الافتراضي. اضغط على : ← الضبط ← تعيين الحساب الافتراضي.

إرسال رسائل بريد إلكتروني

١ اضغط على  لكتابة بريد إلكتروني.

٢ أضف مستلمين وأدخل نص لرسالة بريد إلكترونية.

٣ اضغط على إرسال لإرسال البريد الإلكتروني.

قراءة رسائل البريد الإلكتروني

إذا كان تطبيق البريد الإلكتروني مفتوحًا، سيقوم الجهاز تلقائيًا باسترداد رسائل البريد الإلكتروني الجديدة. لاسترداد رسائل البريد الإلكتروني يدويًا، اسحب على الشاشة لأسفل.

اضغط على رسالة بريد إلكتروني لقراءتها.

إذا كانت مزامنة البريد الإلكتروني غير فعالة، لن يتم استرداد رسائل البريد الإلكتروني الجديدة. لتفعيل مزامنة البريد الإلكتروني، اضغط على : ← الضبط ← واسم حسابك ثم اضغط على مفتاح حساب المزامنة لتنشيطه.



الكاميرا

مقدمة

التقط الصور وسجل مقاطع الفيديو باستخدام العديد من الأوضاع والإعدادات.

آداب الكاميرا

- لا تلتقط الصور أو الفيديو لأشخاص آخرين بدون إذن منهم.
- لا تلتقط الصور أو الفيديو متى كان ذلك غير مسموحاً به قانوناً.
- لا تلتقط الصور أو الفيديو في الأماكن التي قد تنتهك فيها خصوصية الآخرين.

تشغيل الكاميرا

استخدم الأساليب التالية لتشغيل الكاميرا:

- اضغط على الكاميرا على شاشة التطبيقات.
- اضغط على مفتاح الصفحة الرئيسية مرتين بسرعة.
- على الشاشة المقفلة، اسحب  إلى خارج الدائرة الكبيرة.
- قد لا تتوفر بعض الأساليب بحسب منطقتك أو مزود الخدمة الخاص بك.
- بعض خصائص الكاميرا لا تتوفر عندما تقوم بتشغيل الكاميرا من الشاشة المقفلة، أو عند إيقاف تشغيل الشاشة بينما يجري تنشيط خصائص الأمان.



استخدام إشارات السحب

يمكنك التحكم بسرعة في شاشة المعاينة بواسطة سحب الشاشة في اتجاهات مختلفة. كما يمكنك تغيير وضع التصوير والانتقال بين الكاميرات أو تطبيق تأثيرات المرشح.



معاينة الكاميرا الأمامية

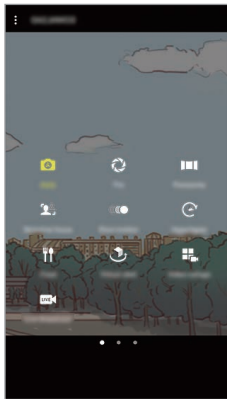

أوضاع التصوير



معاينة الكاميرا الخلفية

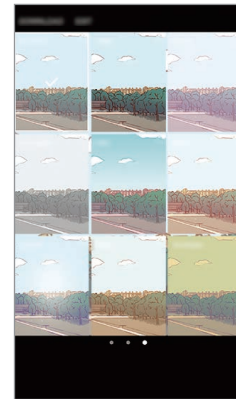

تأثيرات المرشح

تبديل الكاميرات

على شاشة المعاينة، اسحب الشاشة إلى الأعلى أو الأسفل للانتقال بين الكاميرا الأمامية والكاميرا الخلفية.

عرض أوضاع التصوير

على شاشة المعاينة، اسحب من اليسار إلى اليمين لفتح قائمة أوضاع التصوير.

عرض تأثيرات المرشح

على شاشة المعاينة، اسحب من اليمين إلى اليسار لفتح قائمة تأثيرات المرشح. ويمكنك تطبيق مظهر فريد على الصور أو مقاطع الفيديو الخاصة بك.

تتوفر هذه الخاصية فقط في بعض أوضاع التصوير.





التصوير الأساسي

التقاط الصور وتسجيل الفيديو

١ اضغط على الصورة الموجودة على شاشة المعاينة حيث ينبغي تركيز الكاميرا.

٢ اضغط على  لالتقاط صورة أو اضغط على  لتسجيل فيديو. لالتقاط سلسلة من الصور، اضغط مطولاً على .

- افرد إصبعين عن بعضهما البعض على الشاشة للتكبير، وضمهما معاً على الشاشة للتصغير.
- لضبط سطوع الصور أو الفيديو، اضغط على الشاشة. عند ظهور شريط الضبط، اسحب  في شريط الضبط في اتجاه **+** أو **-**.
- لالتقاط صورة من الفيديو أثناء التسجيل، اضغط على **التقاط**.
- لتغيير التركيز أثناء التقاط فيديو، اضغط في المكان الذي تريد التركيز عليه. للتركيز على منتصف الشاشة، اضغط على .





- قد تختلف شاشة المعاينة حسب وضع التصوير والكاميرا التي يتم استخدامها.
- يتوقف تشغيل الكاميرا تلقائياً في حالة عدم استخدامها.
- تأكد أن العدسة نظيفة. وإلا، فقد لا يعمل الجهاز بطريقة صحيحة في بعض الأوضاع التي تتطلب مستويات دقة عالية.
- تتميز كاميرا الجهاز بعدسة ذات زاوية عريضة. قد يحدث تشوه بسيط في الصور ذات زاوية الرؤية العريضة ولكنه لا يشير إلى وجود مشكلات في أداء الجهاز.
- قد يقل أقصى زمن للتسجيل عندما تقوم بتسجيل فيديو بدقة عالية.

HDR (النطاق الديناميكي العالي)

استخدم وضع HDR لالتقاط صور ومقاطع فيديو تتمتع بألوان ثرية وتفاصيل واضحة ولو في المناطق المعتمدة والمضيئة.

١ في شاشة المعاينة، اضغط على **HDR AUTO** بشكل متكرر إلى أن تصل إلى الخيار المرغوب فيه.

- **HDR AUTO** : يقوم الجهاز تلقائياً بتنشيط وضع HDR حسب ظروف التصوير.
- **HDR** : يتم تنشيط وضع HDR.
- **HDR** : يتم إلغاء تنشيط وضع HDR.

٢ اضغط على  لالتقاط صورة أو اضغط على  لتسجيل فيديو.



بمؤثر



بدون مؤثر

قفل التركيز (AF) والتعريض (AE)

يمكنك قفل التركيز أو التعريض على منطقة محددة لمنع الكاميرا من الضبط تلقائيًا استنادًا إلى التغييرات على الأهداف أو مصادر الضوء.

اضغط مطولاً على منطقة للتركيز، يظهر الإطار قفل AF/AE في هذه المنطقة ويتم قفل التركيز وضبط التعريض. يظل الضبط مقفلاً حتى بعد التقاط صورة.

تتوفر هذه الخاصية فقط في بعض أوضاع التصوير.



تخصيص أوضاع التصوير

في شاشة المعاينة، اسحب الشاشة إلى اليمين لفتح قائمة أوضاع التصوير وحدد أحد الأوضاع.

لعرض وصف كل وضع، اضغط على ⓘ ← معلومات.

لإعادة ترتيب الأوضاع، اضغط على ⓘ ← تحرير، واضغط مطولاً على أيقونة الوضع، ثم اسحبها إلى موقع جديد.

لإضافة اختصارات الوضع إلى شاشة الصفحة الرئيسية، اضغط على ⓘ ← إضافة الاختصار إلى الشاشة الرئيسية.

الوضع التلقائي

يتيح الوضع التلقائي للكاميرا إمكانية تقييم البيئات المحيطة وتحديد الوضع المثالي للصورة.

في قائمة أوضاع التصوير، اضغط على تلقائي.

الوضع محترف

التقاط الصور أثناء تعديل خيارات التصوير يدويًا، مثل قيمة التعريض وقيمة ISO.

في قائمة أوضاع التصوير، اضغط على **محترف**. حدد الخيارات وقم بتخصيص الضبط، ثم اضغط على  لالتقاط صورة.

-  : قم بتغيير وضع التركيز. اسحب شريط الضبط في اتجاه  أو  للضبط اليدوي للتركيز. للتبديل إلى وضع التركيز التلقائي، اسحب شريط الضبط ناحية **Auto**.
 -  : حدد موازنة لون أبيض مناسبة، بحيث تتمتع الصور بألوان قريبة إلى الصور الطبيعية إلى أقصى قدر ممكن. يمكنك ضبط درجة حرارة اللون. اضغط على **K** واسحب إصبعك على شريط درجة حرارة اللون.
 -  : حدد درجة اللون. لإنشاء درجة اللون الخاصة بك، اضغط على **درجة اللون ١** أو **درجة اللون ٢**.
 -  : قم بتغيير قيمة التعريض. يحدد ذلك مقدار الضوء الذي يستقبله مستشعر الكاميرا. بالنسبة للمواقف منخفضة الإضاءة، استخدم قيمة تعريض أعلى.
- إذا كانت سرعة المصراع مضبوطة يدويًا، لن تتمكن من تغيير قيمة التعريض. سيتم تغيير وعرض قيمة التعريض بناءً على ضبط سرعة المصراع. 
-  : ضبط سرعة المصراع. تتيح سرعة المصراع البطيئة دخول ضوء أكثر، لذا فإن الصورة تصبح أكثر برقيًا. هذا الوضع مثالي لالتقاط صور المشاهد أو الصور الليلية. تتيح سرعة المصراع السريعة دخول ضوء أقل. هذا الوضع مثالي لالتقاط صور للعناصر سريعة الحركة.
 -  : حدد قيمة ISO. يتحكم ذلك في حساسية الكاميرا للضوء. تخصص القيم المنخفضة للأهداف الثابتة أو ساطعة الإضاءة. بينما تخصص القيم الأعلى للأهداف سريعة التحرك أو الأهداف معتمدة الإضاءة. في حين، يمكن أن يؤدي ضبط ISO أعلى إلى حدوث تشويش في الصور.

إذا كانت سرعة المصراع مضبوطة يدويًا، فلن تتمكن من ضبط ISO على **Auto**. 

فصل منطقة التركيز ومنطقة التعريض

يمكنك قفل التركيز والتعريض على منطقة محددة لمنع الكاميرا من الضبط تلقائيًا استنادًا إلى التغييرات على الأهداف أو مصادر الضوء. في الوضع الاحترافي، يمكنك فصل التعريض والتركيز وتعيينهما على نقاط مختلفة.

هذه الخاصية متاحة فقط عندما تقوم بضبط سرعة المصراع والتركيز على **Auto** في الوضع محترف.



١ على شاشة المعاينة، اضغط مطولاً على منطقة للتركيز عليها.

يظهر الإطار قفل AF/AE على منطقة التركيز.



٢ اسحب الإطار قفل AF/AE إلى منطقة التعريض.

يتم فصل منطقة التعريض عن منطقة التركيز.

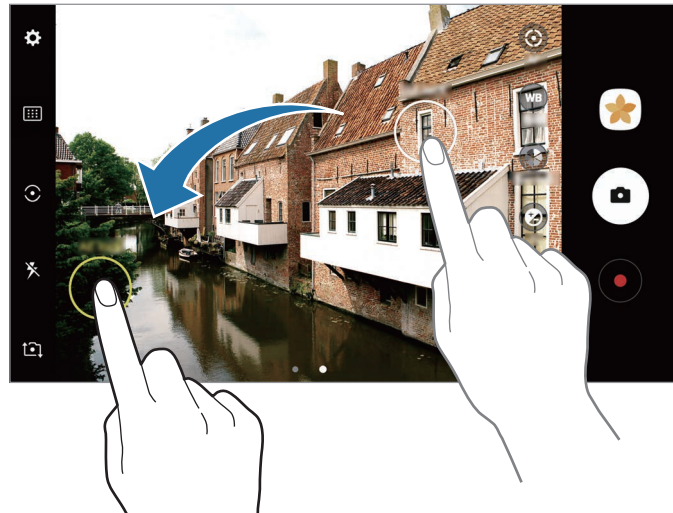

بانوراما

التقط سلسلة من الصور أفقيًا أو رأسيًا، ثم ثبتها معًا لإنشاء شاشة عريضة.

للحصول على أفضل لقطات باستخدام وضع "بانوراما"، اتبع هذه النصائح:



- حرك الكاميرا ببطء في اتجاه واحد.
- ابق الصورة داخل إطار عدسة الكاميرا. إذا كانت صورة المعاينة خارج إطار الدليل أو إذا لم تقم بتحريك الجهاز، فسوف يقوم الجهاز تلقائيًا بالتوقف عن التقاط الصور.
- تجنب التقاط الصور ذات الخلفيات غير الواضحة، مثل السماء الصافية أو الجدار أحادي اللون.

١ في قائمة أوضاع التصوير، اضغط على بانوراما.

٢ اضغط على  وحرك الجهاز ببطء في اتجاه واحد.

٣ اضغط على  للتوقف عن التقاط الصور.

٤ على شاشة المعاينة، اضغط على الصورة المصغرة للمعاينة.

بانوراما الحركة

يمكنك التقاط بانوراما حركية وعرضها.

عند التقاط صور بانوراما حركية، لن يتم تسجيل الصوت.



١ على شاشة معاينة البانوراما، اضغط على  لتنشيط ميزة البانوراما الحركية والتقاطها.

٢ على شاشة المعاينة، اضغط على الصورة المصغرة للمعاينة.

٣ اضغط على .

سيتم عرض بانوراما الحركة الملتقطة.

٤ إمالة الجهاز أو التمرير على الشاشة أو تدوير بانوراما الحركة الملتقطة.

لحفظ بانوراما الحركة كملف فيديو، اضغط على **حفظ كجديد**.

تركيز انتقائي

استخدم مؤثر "الخلفية خارج التركيز" لكي تجعل هدفك واضحًا في الصورة.

١ في قائمة أوضاع التصوير، اضغط على تركيز انتقائي.

٢ اضغط على الصورة الموجودة على شاشة المعاينة حيث ينبغي تركيز الكاميرا.

٣ اضغط على  لالتقاط الصورة.

٤ اضغط على الصورة المصغرة للمعاينة.

٥ اضغط على ، ثم حدد واحد مما يلي:

- التركيز القريب: يجعل الهدف يقف واضحًا والخلفية ضبابية حول الهدف.
- التركيز البعيد: يجعل الهدف ضبابيًا ويجعل الخلفية واضحة حول العنصر.
- التركيز المتحرك: يجعل الهدف وخلفيته واضحين.

٦ اضغط على حفظ.

- يُوصى بوضع الأهداف خلال ٥٠ سم من الجهاز. ضع الهدف التي تريد التركيز عليها بالقرب من الجهاز.
- عند التقاط الصور، تأكد من وجود مسافة كافية بين الهدف والخلفية. ينبغي أن تكون المسافة الفاصلة أكثر من ثلاثة أضعاف المسافة الفاصلة بين الجهاز والهدف.
- أمسك الجهاز في وضع الاستعداد وابق ثابتًا أثناء التقاط صورة.
- جودة الصور الملتقطة بواسطة الجهاز قد تتأثر في الحالات التالية:
 - في حالة تحرك الجهاز أو الهدف.
 - وجود إضاءة خلفية قوية، مستويات إضاءة منخفضة، أو التقاط الصور داخل مبنى.
 - لا يحتوي الهدف أو الخلفية على نمط أو تتكون من لون سادة.



حركة بطيئة

قم بتسجيل فيديو لعرضه في وضع العرض البطيء. يمكنك تحديد أقسام من لقطات الفيديو المراد عرضها بالبطيء.

١ في قائمة أوضاع التصوير، اضغط على حركة بطيئة.

٢ اضغط على  لبدء التسجيل.

٣ عند الانتهاء من التسجيل، اضغط على  للإيقاف.

٤ على شاشة المعاينة، اضغط على الصورة المصغرة للمعاينة.

٥ اضغط على .

يبدأ تشغيل الفيديو مصحوبًا بقسم الحركة البطيئة المعين بطريقة عشوائية. إذا كان بالفيديو الكثير من الحركة، فسيتم إنشاء مقطع حركة بطيئة واحد أو أكثر وفقًا للحركات الكبرى.

تعديل أقسام الحركة البطيئة

١ على شاشة المعاينة، اضغط على الصورة المصغرة للمعاينة.

٢ اضغط على .

٣ اضغط على الشاشة واضغط على  لإيقاف التشغيل مؤقتًا.

٤ اسحب بداية مدى التدرج ونهاية مدى التدرج إلى النقاط المطلوبة لتعيين مدة عرض الفيديو المطلوب.

٥

اسحب ● لتحديد منطقة من الفيديو المراد عرضها بالبطيء.

لتعيين قسم الحركة البطيئة بدقة أكبر، اضغط مطولاً على ●، ثم اسحب إصبعك إلى اليسار أو إلى اليمين للتنقل خلال القسم إطار تلو الآخر.

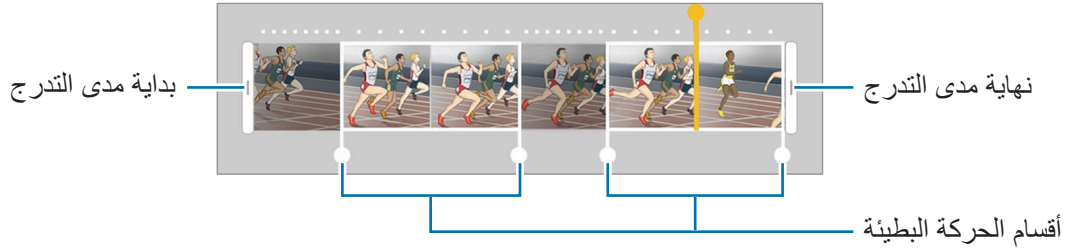

٦

اضغط على قسم الحركة البطيئة واستخدم الخيارات التالية:

- **تقسيم:** تقسيم القسم إلى جزئين.
- **حذف:** لحذف واحد من الأقسام المجزئة.
- **السرعة:** تغيير سرعة العرض للقسم المحدد.

٧

اضغط على ▶ لمعاينة الفيديو.

٨

اضغط على تصدير لحفظ الفيديو كملف جديد.

فاصل زمني مع تغيير موضع الكاميرا

يمكنك تسجيل المشاهد، مثل الأشخاص أو السيارات العابرة وعرضها كفيديوهات بالحركة السريعة. يتم ضبط معدل الإطارات تلقائياً لتسجيل فيديوهات بالحركة السريعة أكثر سلاسة، وبأقل قدر من الاهتزاز أثناء المشي، السفر بالمرحلة، والمزيد.



في هذا الوضع، لن يعمل التركيز التلقائي.



١

في قائمة أوضاع التصوير، اضغط على فاصل زمني مع تغيير موضع الكاميرا.

٢

اضغط على ⌘ ثم حدد خياراً لأبعاد الإطار.

إذا قمت بضبط أبعاد الإطار إلى تلقائي، فسوف يقوم الجهاز تلقائياً بضبط أبعاد الإطار حسب لأبعاد التغيير في المشهد.



- ٣ اضغط على  لبدء التسجيل.
- ٤ اضغط على  لإنهاء التسجيل.
- ٥ في شاشة المعاينة، اضغط على الصورة المصغرة للمعاينة، ثم اضغط على  لعرض الفيديو.

طعام

التقط صورًا للطعام بألوان متعددة الدرجات.

- ١ في قائمة أوضاع التصوير، اضغط على **طعام**.
- ٢ اضغط على الشاشة واسحب إطار الدائرة على المنطقة لتمييزها.
ستكون المنطقة خارج الإطار الدائري ضبابية.
لتغيير حجم الإطار الدائري، اسحب إحدى زوايا الإطار.



- ٣ اضغط على  واسحب شريط الضبط لضبط درجة اللون.
- ٤ اضغط على  لالتقاط الصورة.

لقطة ظاهرية

التقط سلسلة من الصور أثناء إحاطة هدف بدائرة لإنشاء منظر للهدف من زوايا عديدة. يمكنك عرض الهدف من زوايا مختلفة بواسطة سحب إصبعك إلى اليسار أو إلى اليمين على الصورة.

١ في قائمة أوضاع التصوير، اضغط على **لقطة ظاهرية**.

٢ ضع هدفًا في منتصف شاشة المعاينة واضغط على .

٣ حرك الجهاز حول الهدف ببطء في اتجاه واحد لالتقاط صور عديدة.

عندما يصبح لون السهم أصفر بالكامل، أو عندما توقف تدوير الهدف، يتوقف الجهاز تلقائيًا عن التقاط الصور.



عرض لقطات مصورة ظاهرية

١ على شاشة المعاينة، اضغط على الصورة المصغرة للمعاينة.

٢ اضغط على .

٣ اسحب إصبعك إلى اليسار أو إلى اليمين على الشاشة، أو قم بتدوير الجهاز ببطء إلى اليمين أو إلى اليسار لمشاهدة الهدف من زوايا مختلفة.

عمل فيديو تصويري

قم بتسجيل مقاطع فيديو لإنشاء تجميعية فيديو مميزة. يمكنك مشاهدة أو تحرير مقاطع الفيديو ومشاركتها مع الآخرين.

١ في قائمة أوضاع التصوير، اضغط على **عمل فيديو تصويري**.

٢ اضغط على **⏏** ثم حدد نوع تجميعية ضمن أبعاد الشاشة التي تريد استخدامها.

لتسجيل فيديو لعرضه في تجميعية فيديو بالحركة البطيئة، حدد نوع تجميعية ضمن **عمل تصويري بالحركة البطيئة**.

يمكنك أيضًا تحديد وقت التسجيل للقطات الفيديو. اضغط على **⌚** وحدد خيارًا.



٣ اضغط على **●** لبدء التسجيل.

بعد تسجيل الفيديو، ستظهر شاشة التحرير.

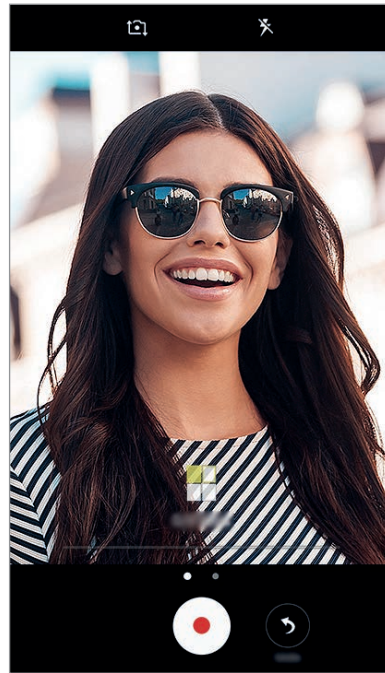

٤ حرر الفيديو باستخدام الخيارات المتاحة.

- الصوت: ضبط الصوت المسجل أو إدخال موسيقى خلفية.
- الأجزاء ذات الحركة البطيئة: تحديد أجزاء من الفيديو في كل إطار ليتم عرضها بالحركة البطيئة. يظهر هذا الخيار عندما تحدد خيار الفيديو بالحركة البطيئة.
- علامات الإنهاء: عرض وقت وتاريخ التسجيل على الفيديو.

٥ عندما تنتهي من التحرير، اضغط على **حفظ** لحفظ الفيديو.

لمشاركة الفيديو مع أصدقائك، اضغط على **مشاركة**.

البث المباشر

قم بتسجيل الفيديو المباشر ومشاركته لأفضل لحظاتك الخاصة. ادعو عائلتك وأصدقائك لمشاهدة بثك المباشر. لمزيد من المعلومات حول خاصية البث عبر YouTube، يرجى مراجعة قائمة التعليمات الخاصة بـ YouTube.

- قد لا تتوفر هذه الخاصية حسب منطقتك أو مزود الخدمة الخاص بك.
- قد يتم تحميلك تكاليف إضافية عند البث المباشر عبر شبكة المحمول.



قبل أن تبدأ

- يجب عليك تسجيل الدخول إلى حسابك على Google لاستخدام هذه الخاصية.
- لحفظ بثك المباشر على جهازك تلقائيًا بعد انتهاء البث، افتح شاشة العرض، ثم اضغط على **الضبط**، ثم اضغط على مفتاح **الحفظ التلقائي** لتنشيطه. يمكنك عرض لقطات الفيديو في **الاستوديو**.
- يمكنك ضبط الجهاز لمشاركة رابط البث عبر خدمات الشبكات الاجتماعية أثناء البث. في شاشة المعاينة، اضغط على **الضبط** ← **ضبط SNS** ثم اضغط على المفتاح المجاور لخدمات الشبكات الاجتماعية التي تريد استخدامها.

بدء البث

١ في قائمة أوضاع التصوير، اضغط على **البث المباشر**.

٢ اقرأ الشروط والأحكام، ثم اضغط على **تأكيد**.

٣ لتغيير اسم قناتك، اضغط على الاسم الافتراضي ثم أدخل اسمًا جديدًا.

٤ لضبط بثك على عام أو خاص، اضغط على **الضبط** ← **الخصوصية**.

٥ اضغط على **دعوة**، ثم حدد جهات الاتصال أو أدخل أرقام الهواتف يدويًا.

عندما يبدأ البث، سيتم إرسال رابط الفيديو إلى جهات الاتصال المحددة عن طريق رسالة. وستتمكن جهات الاتصال المدعوة من مشاهدة البث بالضغط على الرابط.

٦ اضغط على  لبدء البث.

لدعوة المزيد من الأشخاص أثناء البث، اضغط على **مشاركة** ثم اختر طريقة مشاركة. أثناء دعوة الأشخاص، سيتم إيقاف بثك مؤقتًا. لبدء التسجيل مجددًا، اضغط على **استئناف**.

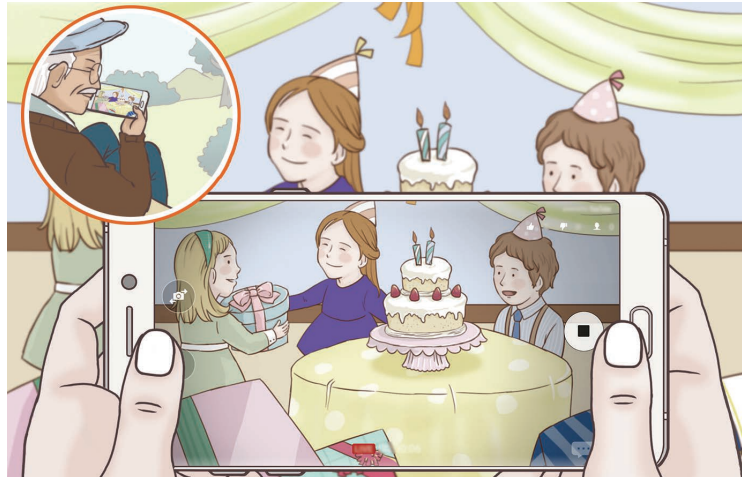

٧ اضغط على  لإنهاء بثك.

سيتم تحميل البث تلقائيًا على YouTube. لمشاركة الرابط مع الآخرين، اضغط على **مشاركة الرابط**.

يمكنك إنشاء اختصار لهذه الميزة على شاشة الصفحة الرئيسية من خلال الضغط على **الضبط** ← **إضافة الاختصار إلى الشاشة الرئيسية**.

مشاهدة بث مباشر

ستتمكن جهات الاتصال المدعوة من مشاهدة البث بالضغط على رابط الفيديو الذي استلموه. بالنسبة للبث العام، يمكن للمشاهدين البحث عن اسم قناتك على YouTube.

صورة ذاتية

التقط صور ذاتية باستخدام الكاميرا الأمامية. يمكنك عرض العديد من تأثيرات الجمال على الشاشة.

- ١ على شاشة المعاينة، اسحب الشاشة إلى الأعلى أو الأسفل أو اضغط على [↕] للانتقال إلى الكاميرا الأمامية لالتقاط صور ذاتية.
 - ٢ في قائمة أوضاع التصوير، اضغط على صورة ذاتية.
 - ٣ واجه عدسة الكاميرا الأمامية.
 - ٤ عندما يكتشف الجهاز وجهك، اضغط على المستشعر الموجود في الجزء الخلفي للجهاز لالتقاط صورة ذاتية. أو بدلاً من ذلك، اعرض كف يدك أمام الكاميرا الأمامية. وبعد تعرف الكاميرا على كف يدك، سوف يظهر مؤقت عد تنازلي. وعندما ينفذ الوقت، سوف يلتقط الجهاز صورة.
- لاستخدام خيارات تصوير متعددة للكاميرا الأمامية، اضغط على ⚙️ ← طرق التقاط الصور، ثم اضغط على المفاتيح لتنشيطها. 

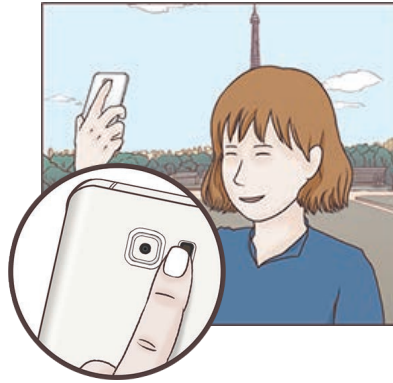

استخدام فلاش الصور الذاتية

عند التقاط صور ذاتية بالكاميرا الأمامية في أوضاع الإضاءة الخافتة، يمكن لشاشة اللمس العمل كفلاش. في شاشة المعاينة، اضغط على ✖️ بشكل متكرر حتى تصل إلى ⚡️. وعند التقاط صورة، سوف تومض شاشة اللمس كفلاش.

تطبيق تأثيرات الجمال

يمكنك تطبيق تأثير تسليط الضوء أو تعديل ملامح الوجه، مثل لون البشرة أو شكل الوجه قبل التقاط صورة ذاتية.

تتوفر هذه الميزة فقط في وضع صورة ذاتية.



١ على شاشة المعاينة، اضغط على .

٢ حدد الخيارات في الأسفل لتطبيق تأثيرات الجمال للوجه على شاشة المعاينة والتقاط صورة لنفسك.

- لون البشرة: لجعل بشرتك تظهر بشكل أكثر سطوعًا ووضوحًا.
- ضوء كشاف: ضبط السطوع وموقع تسليط الضوء. لتعيين موقع تسليط الضوء لتمييز أو ضبط السطوع، اسحب شريط الضبط تجاه المستوى المرغوب.
- وجه نحيف: ضبط شكل الوجه وجعل وجهك يظهر أرفع.
- عيون كبيرة: لجعل عيونك تظهر بشكل أكبر.
- تصحيح الشكل: عندما يكون وجهك عند حواف شاشة المعاينة، سوف يظهر مشوهًا. قم بتفعيل هذا الخيار لتصحيح شكل وجهك. بعد تصحيح الشكل، قد تظهر الخلفية مشوهة بشكل طفيف.

صورة ذاتية عريضة

النقط صورة ذاتية عريضة تتضمن أكبر عدد ممكن من الأشخاص في الصورة لتجنب ترك الأشخاص خارجها.

١ على شاشة المعاينة، اسحب الشاشة إلى الأعلى أو الأسفل أو اضغط على  للانتقال إلى الكاميرا الأمامية لالتقاط صور ذاتية.

٢ في قائمة أوضاع التصوير، اضغط على صورة ذاتية عريضة.

٣ واجه عدسة الكاميرا الأمامية.

٤ عندما يكتشف الجهاز وجهك، اضغط على المستشعر الموجود في الجزء الخلفي للجهاز لالتقاط صورة ذاتية. أو بدلاً من ذلك، اعرض كف يدك أمام الكاميرا الأمامية. وبعد تعرف الكاميرا على كف يدك، سوف يظهر مؤقت عد تنازلي. وعندما ينفذ الوقت، سوف يلتقط الجهاز صورة.

لاستخدام خيارات تصوير متعددة للكاميرا الأمامية، اضغط على  ← طرق التقاط الصور، ثم اضغط على المفاتيح لتنشيطها.



٥ قم بتدوير الجهاز لليسر والليمين أو بالعكس لالتقاط صورة شخصية عريضة. يلتقط الجهاز صور إضافية عندما يتحرك الإطار الأبيض إلى كل طرف من أطراف إطار عدسة الكاميرا.

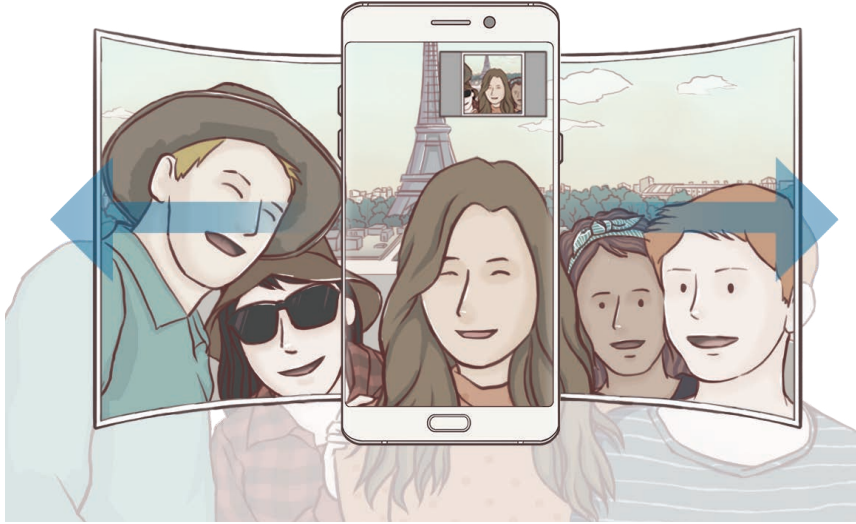

- تأكد من إبقاء الإطار الأبيض داخل إطار عدسة الكاميرا.
- ينبغي أن تظل الأهداف ثابتة أثناء التقاط صور شخصية ذاتية عريضة.
- الأجزاء العليا والسفلى من الصورة المعروضة على شاشة المعاينة يمكن قصها من الصورة حسب ظروف التصوير.



صورة ذاتية عريضة حركية

يمكنك التقاط صورة ذاتية عريضة حركية وعرضها.

- عند التقاط صورة ذاتية كبيرة مع الحركة، لن يتم تسجيل الصوت.
- وفقًا لظروف التصوير، قد لا يتم حفظ الحركة.



١ على شاشة معاينة الصورة الذاتية العريضة، اضغط على لتنشيط ميزة الحركة والتقاط صورة ذاتية عريضة حركية.

٢ على شاشة المعاينة، اضغط على الصورة المصغرة للمعاينة.

٣ اضغط على .

سيتم عرض الصورة الذاتية العريضة الملتقطة.

٤ قم بإمالة الجهاز أو تمرير الشاشة لتدوير الصورة الذاتية العريضة للحركة الملتقطة.
لحفظ الصورة الذاتية العريضة للحركة كملف فيديو، اضغط على **حفظ كجديد**.

تنزيل الأوضاع

قم بتنزيل مزيد من أوضاع التصوير من **Galaxy Apps**.

من على شاشة المعاينة اسحب من اليمين لليسار ثم اضغط على تنزيل.

لا تتوفر إمكانية الوصول إلى بعض أوضاع التصوير التي يتم تنزيلها لكل خاصية.



ضبط الكاميرا













الضبط السريع

على شاشة المعاينة، استخدم الضبط السريع التالي.

قد تختلف الخيارات المتوفرة بناءً على وضع التصوير والكاميرا التي يتم استخدامها.



- **HDR AUTO** : استخدم هذا الوضع لالتقاط صورًا تتمتع بألوان ثرية وتفاصيل واضحة حتى في المناطق المعتمدة والمضيئة.

-  : تغيير منطقة التركيز.  متعددة للتركيز على مناطق مختلفة داخل الإطار. سوف تظهر مستطيلات متعددة لتوضيح المناطق قيد التركيز.  الوسط للتركيز على المركز داخل الإطار.
-  : حدد أسلوب قياس. يحدد ذلك كيفية حساب قيم الضوء.  التعريض المركزي لاستخدام الضوء في الجزء الأوسط من اللقطة لحساب تعريض اللقطة.  النقطة لاستخدام الضوء في منطقة وسطى مركزة للقطة لحساب تعريض اللقطة.  المصفوفة لقياس المشهد بالكامل.
-  : إنشاء صور بانورامية حركية يمكن عرضها كفيديوهات. يمكنك عرض الصور البانورامية الحركية بزوايا مختلفة بواسطة إمالة الجهاز أو التمرير على الشاشة.
-  : تحديد وقت تسجيل الفيديو.
-  : تغيير نوع تجميعية الفيديو أو مقاس الشاشة. يمكنك أيضاً تسجيل تجميعية فيديو باستخدام تأثير فيديو بالحركة البطيئة.
-  : تحديد أبعاد للإطار.
-  : تنشيط أو إلغاء تنشيط الفلاش.
-  : التركيز على عرض داخل الإطار الدائري وإضفاء الضبابية على الصورة خارج الإطار.

ضبط الكاميرا

على شاشة المعاينة، اضغط على .

قد تختلف الخيارات المتوفرة بناءً على وضع التصوير والكاميرا التي يتم استخدامها.



الكاميرا الخلفية

- **حجم الصورة:** حدد دقة الصور. استخدام دقة أعلى يؤدي إلى التمتع بصور ذات جودة أعلى، ولكن سيستغرق ذلك المزيد من مساحة الذاكرة.
- اضغط على مفتاح **حفظ ملفات RAW و JPEG** لضبط الجهاز على حفظ الصور كملفات RAW غير مضغوطة (بتنسيق ملف DNG) في الوضع محترف. تحتفظ ملفات RAW بجميع بيانات الصورة للحصول على أعلى جودة، ولكنها ستأخذ مساحة أكبر. لعرض ملفات RAW، يتطلب وجود تطبيق عرض صور.
- عند استخدام هذه الخاصية، سيتم حفظ كل صورة في تنسيقين، DNG و JPG. الصور المتتالية يتم حفظها كملفات JPG فقط. 
- يمكنك عرض ملفات JPG في الاستوديو. يمكن عرض ملفات DNG أو حذفها في مجلد Samsung **ملفاتي ← DCIM ← Camera**.

• **حجم الفيديو:** حدد دقة الفيديو. استخدام دقة أعلى يؤدي إلى التمتع بلقطات فيديو ذات جودة أعلى، ولكن سيستغرق ذلك المزيد من مساحة الذاكرة.

• **تتبع AF:** ضبط الجهاز لتتبع التركيز التلقائي على هدف محدد. عندما تحدد غرضًا، سيقوم الجهاز بالتركيز على الغرض حتى لو كان الغرض متحركًا أو لو قمت بتغيير وضع الكاميرا.

• عند تنشيط هذه الخاصية، لن تتمكن من استخدام خاصية ثبات الفيديو.



• اكتشاف هدف قد يفشل في الظروف التالية:

- الهدف كبير للغاية أو صغير للغاية.
- الهدف يتحرك بشكل زائد عن الحد.
- خلفية الهدف مضيئة أو أنت تقوم بالتصوير في مكان مظلم.
- الألوان أو الأنماط الموجودة على الهدف والخلفية هي نفسها.
- يتضمن الهدف نقوش أفقية مثل النقاط العمياء.
- تهتز الكاميرا بشكل زائد عن الحد.
- دقة الفيديو عالية.

• **تصحيح الأشكال:** لتصحيح تشوّه الصور تلقائيًا.

الكاميرا الأمامية

• **حجم الصورة:** حدد دقة الصور. استخدام دقة أعلى يؤدي إلى التمتع بصور ذات جودة أعلى، ولكن سيستغرق ذلك المزيد من مساحة الذاكرة.



• **حجم الفيديو:** حدد دقة الفيديو. استخدام دقة أعلى يؤدي إلى التمتع بلقطات فيديو ذات جودة أعلى، ولكن سيستغرق ذلك المزيد من مساحة الذاكرة.

• **حفظ الصور كمُعَايَنة:** عكس الصورة لإنشاء صورة معكوسة للمنظر الأصلي عند التقاط صور باستخدام الكاميرا الأمامية.

• **طرق التقاط الصور:** لتحديد خيارات التصوير التي تريد استخدامها.

عامة

• **المؤقت:** حدد طول زمن التأخير قبل أن تقوم الكاميرا بالتقاط صورة تلقائيًا.

• **صورة الحركة:** ضبط الجهاز لالتقاط مقطع فيديو لعدة ثواني قبل الضغط . يتيح لك ذلك التقاط صورة للحظة ما قد تفوتك. لعرض الفيديو، اضغط على الصورة المصغرة للمعاينة واضغط على . لالتقاط صورة ثابتة من مقطع الفيديو، اضغط على الشاشة لإيقاف التشغيل ثم اضغط على **التقاط**.

- **تثبيت فيديو:** تنشيط مانع الاهتزاز لتقليل أو لإزالة الضبابية الناتجة عن اهتزاز الكاميرا أثناء تسجيل فيديو.
- **خطوط الشبكة:** اعرض أدلة عدسة الكاميرا للمساعدة في التركيب عند تحديد الأهداف.
- **علامات الموقع:** ارفق علامة موقع GPS بالصورة.
-  قد تقل قوة إشارات GPS في المواقع التي تحدث فيها إعاقة للإشارة، كما هو الحال بين المباني أو في المناطق المنخفضة، أو في ظروف الطقس السيئة.
- قد يظهر موقعك في الصور عندما تقوم بتحميلها على الويب. لكي تتجنب ذلك، قم بإلغاء تنشيط ضبط رمز الموقع.
- **مراجعة الصور:** اضبط الجهاز لعرض الصور بعد التقاطها.
- **تشغيل سريع:** اضبط الجهاز للتشغيل السريع للكاميرا بالضغط على مفتاح الصفحة الرئيسية مرتين بسرعة.
- **موقع التخزين:** حدد موقع الذاكرة للتخزين.
- **التحكم الصوتي:** اضبط الجهاز لالتقاط صور أو تسجيل لقطات فيديو بواسطة الأوامر. يمكنك أن تقول "ابتسم" أو "تشييز" أو "التقاط" أو "التصوير" لالتقاط صورة. لتسجيل فيديو، قل "Record video".
- **وظيفة مفتاح درجة الصوت:** اضبط الجهاز لاستخدام مفتاح مستوى الصوت للتحكم في زر المصراع.
- **إرجاع الضبط:** أعد تعيين ضبط الكاميرا.
- **اتصل بنا:** لطرح الأسئلة وعرض الأسئلة الشائعة. راجع [Samsung Members](#) للمزيد من المعلومات.

الاستوديو

مقدمة

يمكنك مشاهدة الصور ومقاطع الفيديو الملتقطة على جهازك. كما يمكنك أيضًا إدارة الصور ومقاطع الفيديو بحسب الألبوم أو إنشاء قصص لمشاركتها مع الآخرين.

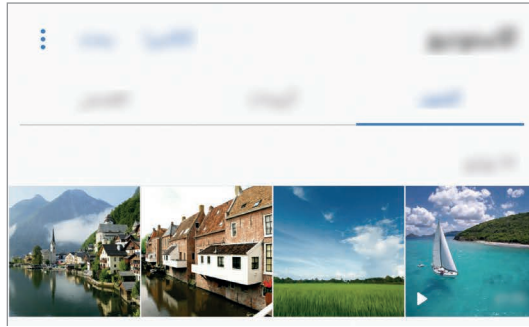

عرض الصور أو مقاطع الفيديو

عرض الصور

١ على شاشة التطبيقات، اضغط على الاستوديو ← الصور.

٢ حدد صورة.



لإخفاء القوائم أو عرضها، اضغط على الشاشة.

يمكنك إنشاء حركة GIF أو تجميعية من الصور المتعددة. اضغط على : ← متحرك أو عمل تصويري، ثم حدد الصور. يمكنك تحديد ما يصل إلى ست صور لتجميعية.



البحث عن الصور.

على شاشة المعرض، اضغط على بحث لعرض الصور المخزنة بحسب الفئة مثل الموقع والأفراد والمستندات وغير ذلك.

للبحث عن الصور بواسطة إدخال كلمات أساسية، اضغط على Q.

عرض لقطات الفيديو

١ على شاشة التطبيقات، اضغط على الاستوديو ← الصور.

٢ حدد فيديو للتشغيل. تعرض ملفات الفيديو الرمز ▶ في الصورة المصغرة للمعاينة.

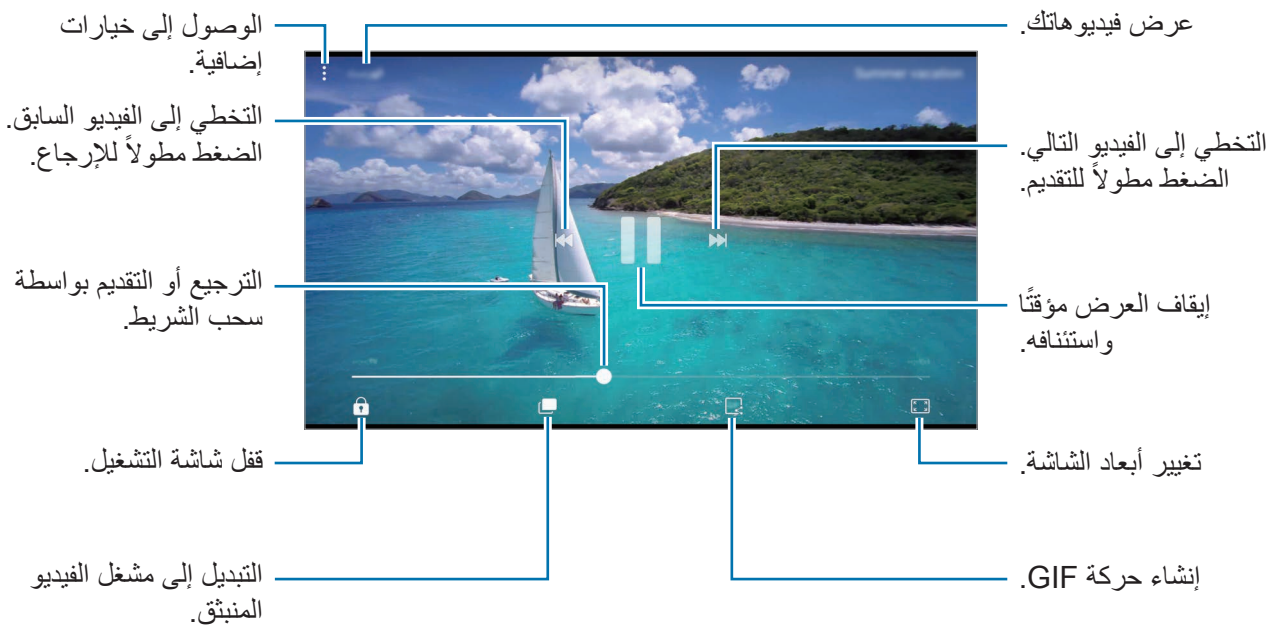

اسحب إصبعك للجانب الأعلى أو الأسفل لليسار من شاشة التشغيل لتعديل السطوع أو اسحب إصبعك للجانب الأعلى أو الأسفل لليمين من شاشة التشغيل لضبط مستوى الصوت.

للترجيع أو للتقديم السريع، اسحب بإصبعك لليسار أو لليمين على شاشة التشغيل.

استخدام ميزة محسّن الفيديو

قم بتحسين جودة صورة مقاطع الفيديو للاستمتاع بألوان أكثر سطوعًا وإشراقًا. على شاشة التطبيقات، اضغط على **التطبيقات** ← **الضبط** ← **الميزات المتقدمة** واضغط على مفتاح **محسّن الفيديو** لتنشيطه.

• تتوفر هذه الخاصية فقط في بعض التطبيقات.

• يزيد استخدام هذه الميزة استهلاك البطارية.



عرض الألبومات

يمكنك فرز الصور ومقاطع الفيديو المحفوظة في جهازك بحسب المجلد أو الألبوم. كما يتم فرز الحركات أو التجميعات التي أنشأتها أيضًا في مجلداتك في قائمة الألبومات.

على شاشة التطبيقات، اضغط على **الاستوديو** ← **ألبومات** وحدد ألبومًا.

عرض القصص

عند التقاط أو حفظ الصور ومقاطع الفيديو، سيقوم الجهاز بقراءة علامات التاريخ والموقع، وفرز الصور ومقاطع الفيديو، ثم إنشاء القصص. لإنشاء القصص تلقائيًا، يجب التقاط وحفظ الصور ومقاطع الفيديو المتعددة.

إنشاء القصص

لإنشاء القصص بسمات مختلفة.

١ على شاشة التطبيقات، اضغط على **الاستوديو** ← **القصص**.

٢ اضغط على **إنشاء قصة**.

٣ ضع علامة اختيار على الصور أو مقاطع الفيديو لتضمينها في القصة واضغط على **تم**.

٤ أدخل عنوانًا للقصة واضغط على **إنشاء**.

لإضافة الصور أو مقاطع الفيديو إلى إحدى القصص، حدد إحدى القصص واضغط على **إضافة عناصر**.

لإزالة الصور أو مقاطع الفيديو من إحدى القصص، حدد إحدى القصص، واضغط على **تعديل**، وضع علامة اختيار على الصور أو مقاطع الفيديو التي تريد إزالتها ثم اضغط على **إزالة من القصة**.

مشاركة القصص

يمكنك مشاركة القصص مع جهات الاتصال الخاصة بك.

١ على شاشة التطبيقات، اضغط على الاستوديو ← القصص.

٢ حدد إحدى القصص لمشاركتها.

٣ اضغط على توجيه دعوة، وضع علامة اختيار على جهات الاتصال ثم اضغط على تم.

عندما تقبل جهات الاتصال طلب المشاركة، فستتم مشاركة القصة ويمكن لجهات الاتصال إضافة المزيد من الصور ومقاطع الفيديو إلى القصة.



- لاستخدام هذه الميزة، يجب التحقق من رقم هاتفك.
- سيتم تحميلك بتكاليف إضافية عند مشاركة الملفات عبر شبكة المحمول.
- إذا لم يكن قد تم التحقق من أرقام هواتف المستلمين، أو إذا لم تكن أجهزتهم تدعم تلك الميزة، فسيتم إرسال رابط بالملفات إليهم عبر رسالة نصية. قد لا يتمكن مستلمو الرابط من استخدام بعض الميزات. ستنتهي صلاحية الرابط بعد مرور فترة زمنية محددة.

حذف القصص

١ على شاشة التطبيقات، اضغط على الاستوديو ← القصص.

٢ اضغط مطولاً على القصة لحذفها، واضغط على حذف.

مزامنة الصور ومقاطع الفيديو باستخدام سحابة سامسونج

يمكنك مزامنة الصور ومقاطع الفيديو المحفوظة في الاستوديو من خلال سحابة سامسونج والوصول إليها من الأجهزة الأخرى. يجب تسجيل Samsung account وتسجيل الدخول إليه لتتمكن من استخدام سحابة سامسونج. راجع Samsung account للمزيد من المعلومات.

على شاشة التطبيقات، اضغط على الاستوديو ← ⋮ ← الضبط ثم اضغط على مفتاح مزامنة السحابة لتنشيطه. سيتم حفظ الصور ومقاطع الفيديو التي تم التقاطها على الجهاز تلقائياً على سحابة سامسونج.

حذف الصور أو لقطات الفيديو

حذف صورة أو فيديو

حدد صورة أو فيديو واضغط على **حذف** الموجود في الجزء السفلي من الشاشة.

حذف صور ولقطات فيديو متعددة

١ على شاشة المعرض، اضغط مطولاً على الصورة أو مقطع الفيديو لحذفه.

٢ ضع علامة اختيار أمام الصور أو لقطات الفيديو المراد حذفها.

٣ اضغط على **حذف**.

مشاركة الصور أو لقطات الفيديو

حدد صورة أو فيديو واضغط على **مشاركة** الموجود في الجزء السفلي من الشاشة، ثم حدد طريقة المشاركة.

Samsung Gear

Samsung Gear هو تطبيق يسمح لك بالتحكم في جهاز Gear الذي يمكن ارتداؤه. عندما تقوم بتوصيل جهازك بـ Gear، يمكنك تخصيص ضبط وتطبيقات Gear.

على شاشة التطبيقات، اضغط على **Samsung ← Samsung Gear**.

اضغط على **الاتصال بساعة GEAR** لتوصيل جهازك بجهاز Gear. اتبع الإرشادات التي تظهر على الشاشة لإنهاء الضبط. راجع دليل مستخدم Gear للحصول على مزيد من المعلومات حول كيفية توصيل واستخدام Gear مع جهازك.

Samsung Members

Samsung Members خدمات دعم للعملاء مثل تشخيص مشكلات الأجهزة، كما تتيح للمستخدمين إرسال الأسئلة وتقارير الأخطاء. كما يمكنك مشاركة المعلومات أيضاً مع الآخرين في مجتمع مستخدمي Galaxy أو عرض أحدث الأخبار والنصائح الخاصة بـ **Samsung Members Galaxy** مساعدتك على حل المشكلات التي قد تواجهها أثناء استخدام الجهاز.

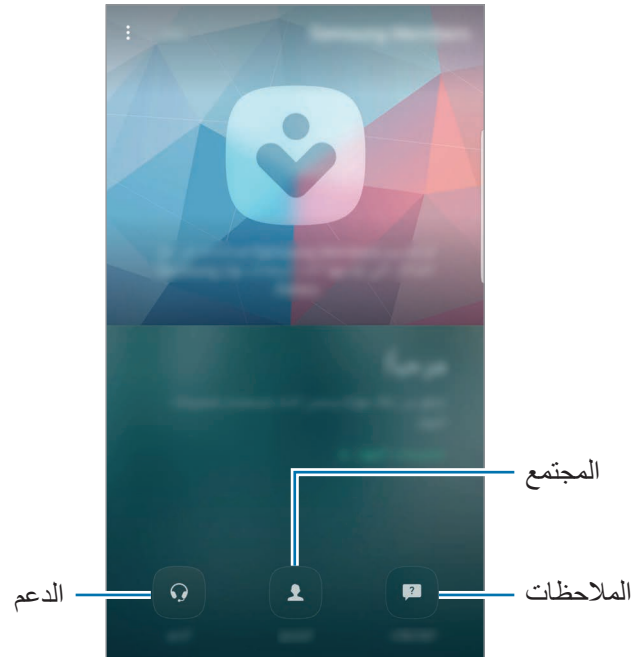

- قد يختلف توفر هذا التطبيق وتتباين ميزاته المدعومة حسب المنطقة أو مزود الخدمة.
- قد يظهر هذا التطبيق في مجلد **Samsung** بحسب المنطقة أو مزود الخدمة الخاص بك.
- لإرسال الملاحظة أو نشر التعليقات في **الملاحظات** و **المجتمع**، يجب أن تقوم بتسجيل الدخول في **Samsung account** الخاص بك. راجع **Samsung account** للمزيد من المعلومات.



الملاحظات

يمكنك البحث في الأسئلة الشائعة بحثاً عن حلول المشكلات التي تحدث في جهازك أو طرح سؤال يتعلق بالجهاز. على شاشة التطبيقات، اضغط على **Samsung Members** ← الملاحظات.

- أسئلة متكررة: لعرض الأسئلة الشائعة وإجاباتها بحسب الفئة.
 - أسئلة/أخطاء: لإرسال سؤال أو تقرير خطأ إلى مركز خدمة سامسونج.
- عند إرسال سؤال أو تقرير خطأ، سيتم أيضاً إرسال معلومات الجهاز، مثل اسم الموديل وسجل نظام التشغيل (الذي يتم إرساله بشكل اختياري)، لمزيد من التحليل الدقيق.



المجتمع

يمكنك مشاركة الآراء والمعلومات والنصائح المفيدة بشأن أجهزة Galaxy مع مستخدمي Galaxy الآخرين. على شاشة التطبيقات، اضغط على **Samsung Members** ← المجتمع.

قد لا تتوفر هذه الخاصية حسب منطقتك أو مزود الخدمة الخاص بك.



الاقتراحات

أرسل أفكارك الخاصة بالتطبيقات أو الميزات الجديدة، وكذلك آراءك المتعلقة بكيفية تحسين الميزات. على شاشة التطبيقات، اضغط على **Samsung Members** ← الاقتراحات.

قد لا تتوفر هذه الخاصية حسب منطقتك أو مزود الخدمة الخاص بك.



الدعم

يمكنك التحقق لمعرفة إذا حدثت أية مشكلات في الجهاز والوصول إلى معلومات خدمة العملاء. على شاشة التطبيقات، اضغط على **Samsung Members** ← الدعم.

- التشخيصات: لتشخيص الجهاز وتحسين أدائه.
 - خدمات ما بعد البيع: للوصول إلى خدمات العملاء المتنوعة.
- لبعض خدمات العملاء، يجب أولاً تنزيل التطبيق الخاص بها.



أخبار ونصائح

لعرض أحدث الأخبار ونصائح الاستخدام المتعلقة بـ Galaxy. على شاشة التطبيقات، اضغط على **Samsung Members** ← أخبار ونصائح.

قد لا تتوفر هذه الخاصية حسب منطقتك أو مزود الخدمة الخاص بك.



Game Launcher

مقدمة

يعمل مشغل الألعاب على تجميع ألعابك التي تم تنزيلها من متجر Play و Galaxy Apps في مكان واحد لتيسير الوصول إليها. يمكنك ضبط الجهاز على وضع الألعاب للاستمتاع بالألعاب بصورة أكثر سهولة.



استخدام مشغل الألعاب

١ على شاشة التطبيقات، اضغط على الضبط ← الميزات المتقدمة ← الألعاب واضغط على مفتاح **Game Launcher** لتنشيطه.

Game Launcher ستتم إضافته إلى شاشة الصفحة الرئيسية وشاشة التطبيقات.

عند إلغاء تنشيط الميزة، ستتم إزالة **Game Launcher** من شاشة الصفحة الرئيسية وشاشة التطبيقات.



٢ على شاشة التطبيقات، اضغط على **Game Launcher**.

٣ اضغط على لعبة من قائمة الألعاب.

سيتم تلقائيًا إظهار الألعاب التي تم تنزيلها من متجر **Play** و **Galaxy Apps** في شاشة مشغل الألعاب. إذا كنت لا ترى ألعابك، فاضغط على انقر هنا لإضافة ألعاب غير مدرجة.



إزالة لعبة من مشغل الألعاب

اضغط مطولاً على لعبة، واسحبها إلى حذف الموجودة في الجزء العلوي من الشاشة.

تنشيط وضع توفير طاقة الألعاب

عند تنشيط وضع توفير طاقة الألعاب، سيقوم الجهاز بخفض دقة الألعاب وأبعاد الإطار لتقليل استهلاك طاقة البطارية. على شاشة التطبيقات، اضغط على **Game Launcher** ← توفير الطاقة أثناء اللعب. حدد أحد الخيارات التالية:

- غير مفعّل: وضع توفير الطاقة غير مستخدم.
- توفير الطاقة: تقليل استهلاك طاقة البطارية من خلال خفض الدقة.
- توفير الحد الأقصى من الطاقة: تقليل استهلاك طاقة البطارية بدرجة كبيرة من خلال خفض الدقة وأبعاد الإطار.

قد تختلف كفاءة طاقة البطارية حسب اللعبة.



استخدام أدوات الألعاب

يمكنك ضبط أيقونة أدوات الألعاب حتى يتم عرضها كأيقونة عائمة على شاشة الألعاب.

على شاشة التطبيقات، اضغط على **الضبط** ← **الميزات المتقدمة** ← **الألعاب** واضغط على مفتاح **Game Tools** لتشيطه.

أثناء لعب إحدى الألعاب، اضغط على  لعرض أدوات الألعاب.



لتحريك الأيقونة، اضغط على ، ثم اسحبها إلى موقع آخر.

لإخفاء الرمز من شاشة اللعبة الحالية، اضغط مطوياً على  واسحبها إلى **إخفاء** في الجزء العلوي من الشاشة.

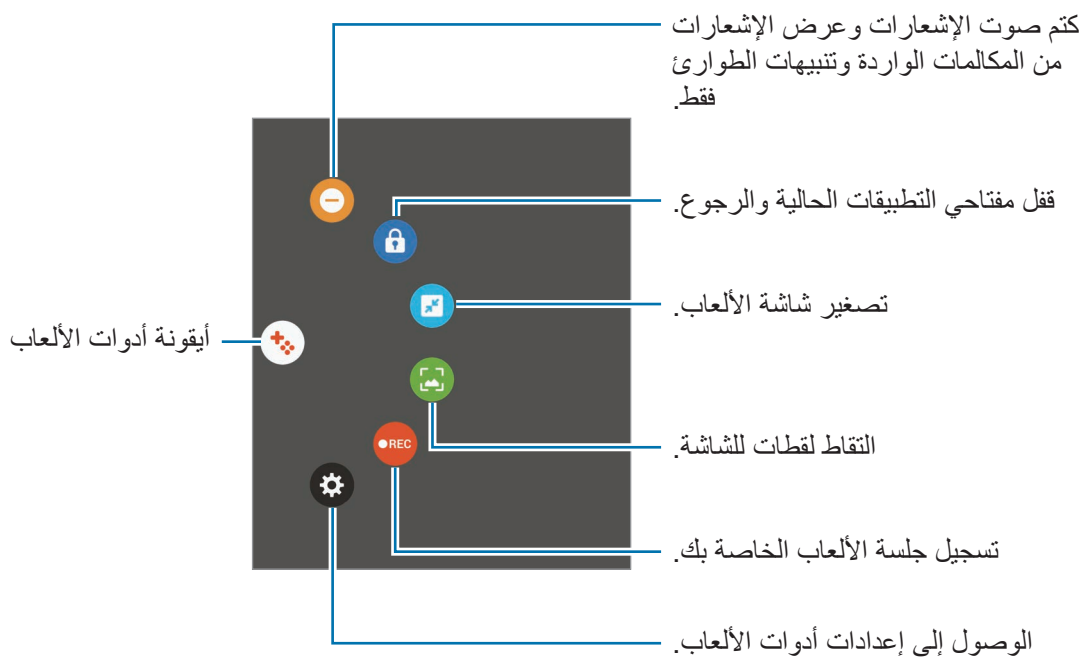
لإظهار الرمز على شاشة اللعبة مرة أخرى، افتح لوحة الإشعارات واضغط على **عرض** على إشعارات أدوات الألعاب.



حجب الإشعارات أثناء لعب الألعاب

اضغط على  ←  لكتم صوت الإشعارات وعرض الإشعارات من المكالمات الواردة وتنبيهات الطوارئ فقط، حتى تتمكن من الاستمتاع بالألعاب دون إزعاج. إذا وصلت مكالمات واردة، فسوف يظهر إشعار بسيط أعلى الشاشة.

Samsung Notes

مقدمة

يمكنك إنشاء الملاحظات بإدخال النص من لوحة المفاتيح أو بالكتابة أو الرسم على الشاشة باستخدام قلم S. كما يمكنك أيضاً إدراج الصور أو تسجيلات الصوت في الملاحظات.

إنشاء ملاحظات

١ على شاشة التطبيقات، اضغط على **Samsung Notes** ← الكل ← .

يمكنك أيضاً فتح لوحة الأمر عن بعد والضغط على اختصار إنشاء ملاحظة.

٢ حدد طريقة إدخال من شريط الأدوات الموجود في أعلى الشاشة وقم بإنشاء مذكرة.

اضغط على صورة لإدراج صورة بتحديدك من الاستوديو أو بالنقاط صورة.

اضغط على الصوت لإجراء تسجيل الصوت وإدراجه في الملاحظة. وسيبدأ التسجيل الصوتي على الفور.

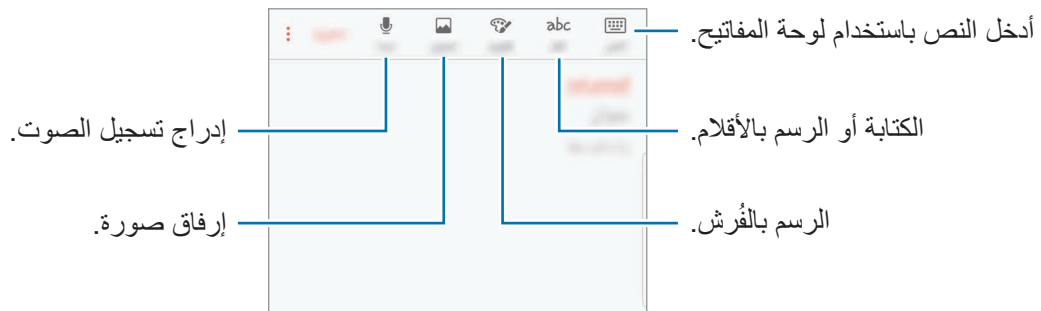

٣ وعند الانتهاء من إنشاء الملاحظة، اضغط على حفظ.

إنشاء الملاحظات في وضع الكتابة بخط اليد

على شاشة مؤلّف الملاحظات، اضغط على القلم للكتابة أو الرسم باستخدام قلم S.



تغيير ضبط القلم

عند الكتابة أو الرسم على الشاشة، اضغط على  لتغيير نوع القلم، أو سُمك الخط، أو لون القلم.



استخدام ممحاة السطر

١ عندما تريد إزالة خط اليد من ملاحظة، اضغط على .

٢ اضغط على منطقة لمحوها.

سيتم محو السطر الموجود على المنطقة بالكامل. يمكن لممحاة السطر محو الملاحظة الخاصة بك سطرًا سطرًا.

- لمحو المنطقة التي تلمسها بقلم S فقط، اضغط على  مرة أخرى، واضغط على محو المنطقة التي تم لمسها. يمكنك تعديل حجم الممحاة عن طريق سحب شريط تعديل الحجم.

- لمسح الملاحظة، اضغط على مسح الكل.

- يمكنك أيضًا مسح منطقة في وضع القلم عن طريق الضغط عليها أثناء الضغط المطول على الزر مفتاح S. 

- حتى باستخدام ممحاة أصغر، لا زلت لا يمكنك محو الجزء المقصود بدقة.

تحرير ملاحظات الكتابة بخط اليد

تحرير الملاحظات المكتوبة بخط اليد باستخدام خيارات التحرير المختلفة، مثل القص أو النقل أو تغيير الحجم أو التحويل.

١ عند وجود كتابة بخط اليد على الملاحظة، اضغط على .

لتغيير شكل التحديد، اضغط على  مرة أخرى.

٢ اضغط أو ارسم خطاً حول الإدخال لتحديده.

لنقل الإدخال إلى موقع آخر، حدد الإدخال، ثم اسحبه إلى موقع آخر.
لتغيير حجم التحديد، اضغط على الإدخال واسحب ركن من الإطار الذي سيظهر.

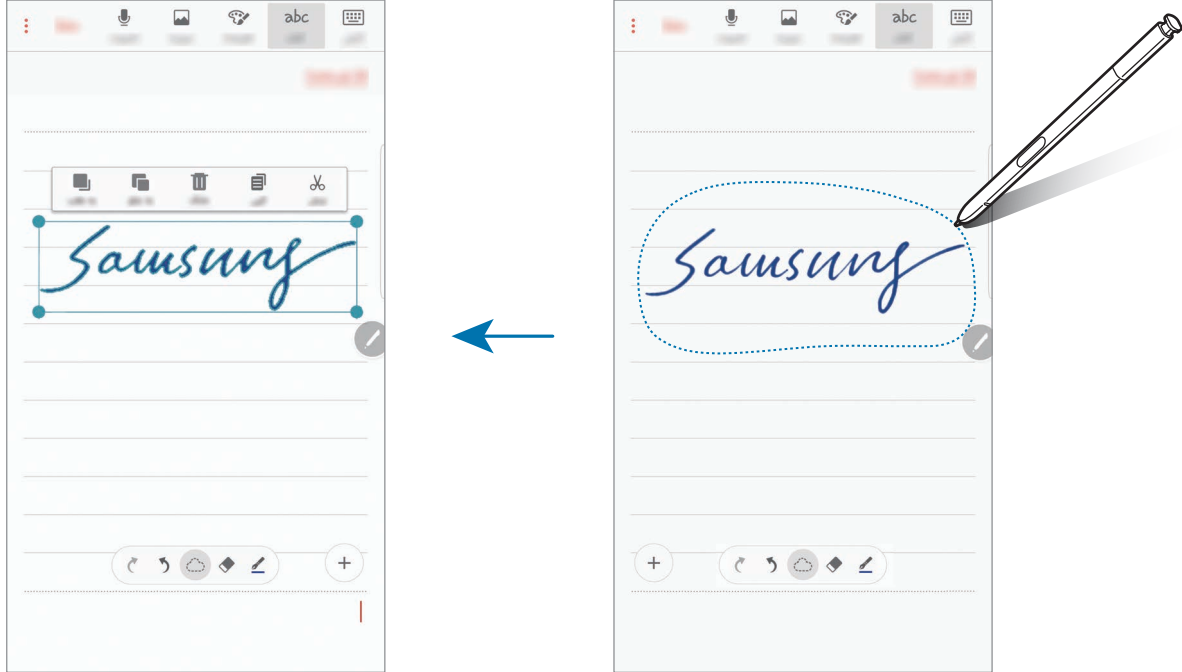

٣ حرر الإدخال باستخدام الخيارات المتوفرة.

- **قص:** قص الإدخال. للصقه في موقع آخر، اضغط مطولاً على الموقع، ثم اضغط على لصق.
- **نسخ:** انسخ الإدخال. للصقه في موقع آخر، اضغط مطولاً على الموقع، ثم اضغط على لصق.
- **حذف:** احذف الإدخال.
- **الأمام:** إرسال الإدخال إلى الأمام.
- **للخلف:** إرسال الإدخال إلى الخلف.

الرسم بالفرش

على شاشة مؤلف الملاحظات، اضغط على الفرشاة للرسم باستخدام فرش متنوعة.
وعند الانتهاء، اضغط على تم لإدراج الرسم في الملاحظة.
يمكنك نشر الرسم على PEN.UP لمشاركته مع الآخرين.

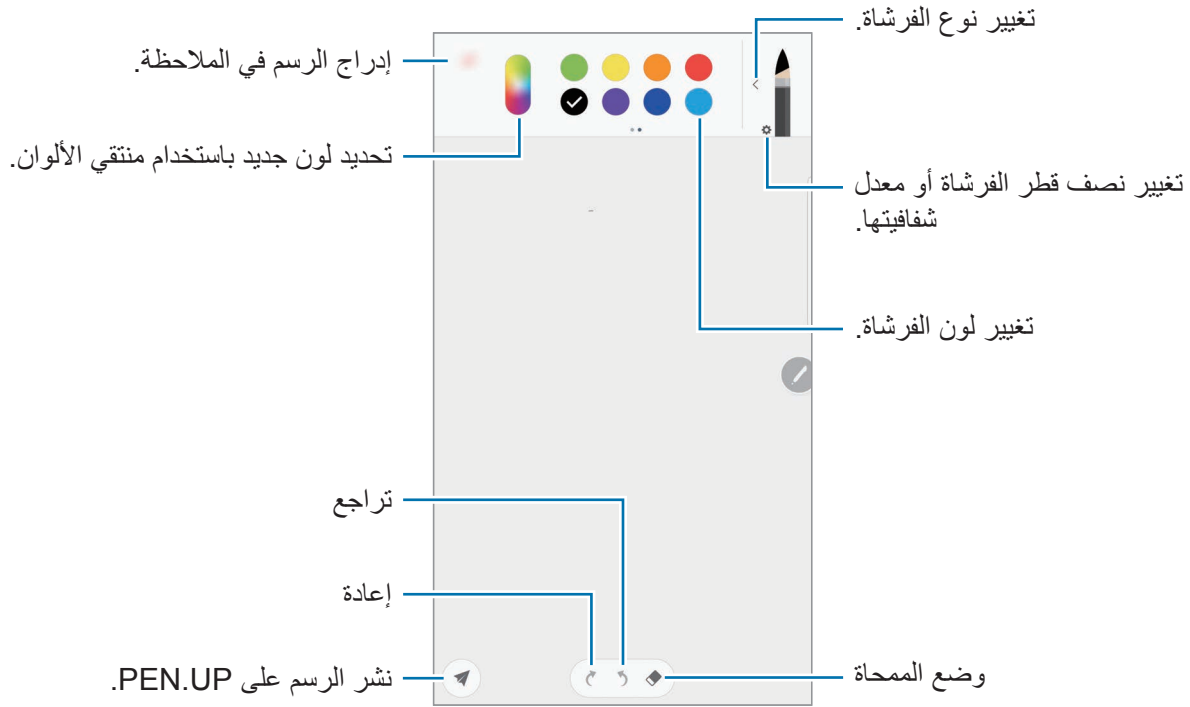

إدراج الصور في الملاحظة

على شاشة مؤلف الملاحظات، اضغط على صورة. اضغط على الكاميرا ← لالتقاط صورة أو الضغط على الاستوديو أو غير ذلك لتحديد صورة. سيتم إدراج الصورة في الملاحظة.

إدراج تسجيلات الصوت في الملاحظة

على شاشة مؤلف الملاحظات، اضغط على الصوت لإجراء تسجيل الصوت. اضغط على ■ لإيقاف التسجيل. سيتم إدراج التسجيل الصوتي في الملاحظة.

تثبيت الملاحظة على شاشة الصفحة الرئيسية

يمكنك تثبيت الملاحظة في شاشة الصفحة الرئيسية لعرضها أو فتحها أو تحريرها سريعاً.

١ على شاشة التطبيقات، اضغط على **Samsung Notes**.

٢ اضغط على الكل، أو الفئات وحدد إحدى الفئات.

٣ حدد ملاحظة واضغط على : ← التثبيت في الشاشة الرئيسية.

وسيتم إضافة الملاحظة إلى شاشة الصفحة الرئيسية.

على شاشة الصفحة الرئيسية، اضغط مطولاً على الملاحظة لنقلها أو تغيير حجمها. لاستبدال الملاحظة بملاحظة أخرى، اضغط على تغيير.

حذف الملاحظات

١ على شاشة التطبيقات، اضغط على **Samsung Notes**.

٢ اضغط على الكل، أو الفئات وحدد إحدى الفئات.

٣ اضغط مطولاً على الملاحظة لحذفها.

لحذف عدة ملاحظات، حدد المزيد من الملاحظات لحذفها.

٤ اضغط على حذف.

PEN.UP

مقدمة

تُعد PEN.UP خدمة شبكة اجتماعية لمشاركة الأعمال الفنية المرسومة باستخدام قلم S. يمكنك نشر عملك الفني وعرض الأعمال الفنية للآخرين والحصول على النصائح المفيدة بشأن الرسم.

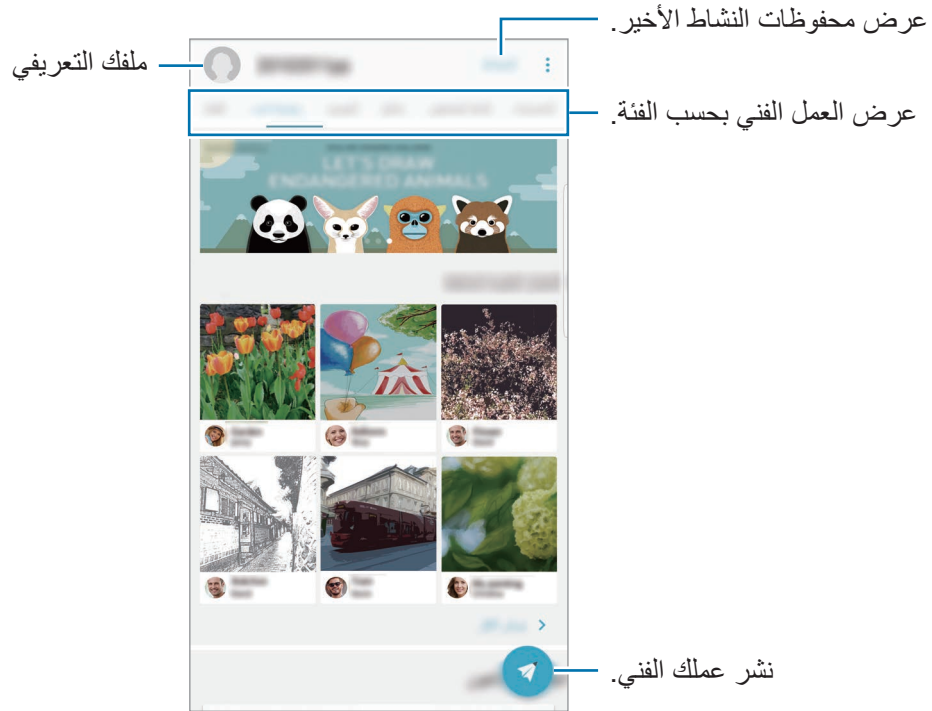

كما يمكنك تسجيل الدخول في PEN.UP باستخدام حساب Samsung account أو غيره من حسابات SNS الأخرى.



نشر عملك الفني

يمكنك نشر العمل الفني الذي أنشأته في **Samsung Notes** أو غيره من تطبيقات الرسم في **PEN.UP**.

١ على شاشة التطبيقات، اضغط على **Samsung** ← **PEN.UP** ← .

٢ يمكنك إضافة العمل الفني لنشره وإدخال العنوان والوصف وعلامة التجزئة.



٣ اضغط على نشر.

نشر العمل الفني من التطبيقات الأخرى

لنشر العمل الفني من الاستوديو أو تطبيقات الرسم الأخرى، حدد العمل الفني من التطبيق واضغط على مشاركة ← **PEN.UP**.

عرض العمل الفني

يمكنك تحديد المنشور الذي تريد عرضه. وأثناء عرض العمل الفني، يمكنك إضافة التعليقات أو ضبطه ليكون المفضّل. كما يمكنك تنزيل العمل الفني أيضًا أو ضبط أحد الأعمال الفنية ليكون الخلفية لديك.



لتنزيل العمل الفني، اضغط على **حفظ العمل الفني**. وسيتم حفظ العمل الفني الذي قمت بتنزيله في الاستوديو. يمكنك فقط تنزيل العمل الفني المسموح به من قبل الملاك.

التقويم

مقدمة

قم بإدارة جدولك بواسطة إدخال الأحداث القادمة أو المهام الموجودة في المخطط لديك.

إنشاء أحداث

١ اضغط على التقويم على شاشة التطبيقات.

٢ اضغط على **+** أو اضغط ضغط مزدوج على تاريخ.
إذا كان التاريخ به أحداث أو مهام محفوظة، فاضغط على التاريخ واضغط على **+**.

٣ أدخل إلى تفاصيل الأحداث.

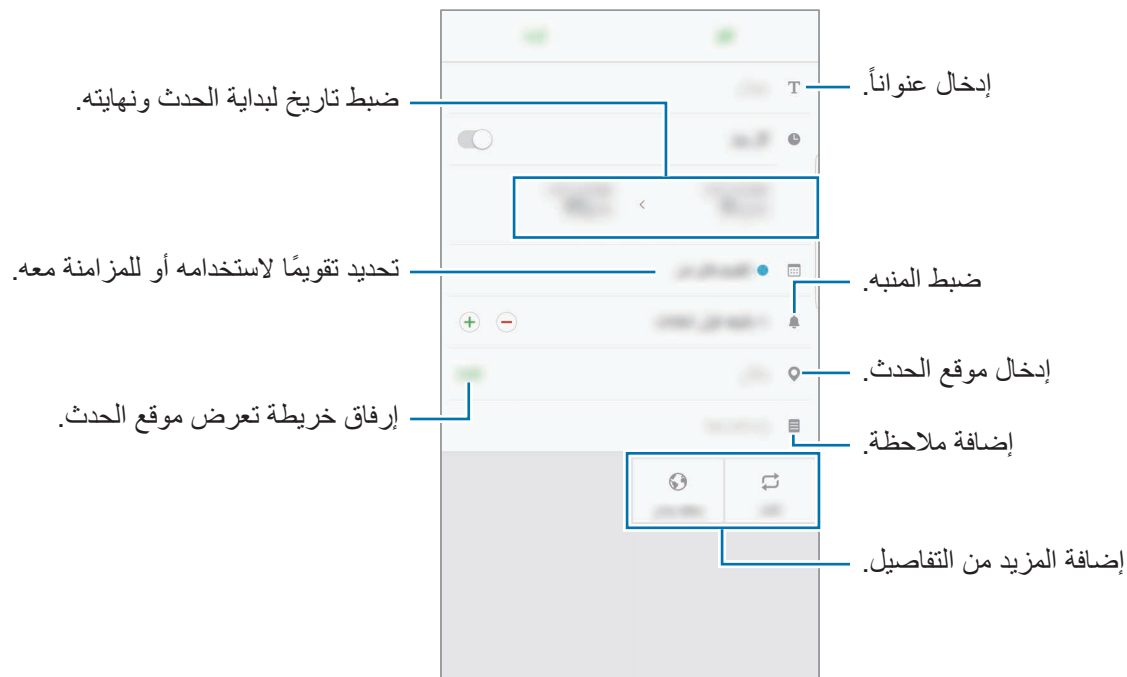

٤ اضغط على **حفظ** لحفظ الحدث.

إنشاء مهام

- ١ اضغط على التقويم على شاشة التطبيقات.
- ٢ اضغط على عرض ← المهام.
- ٣ أدخل تفاصيل المهمة واضغط على اليوم أو غداً لتحديد تاريخ التنفيذ.
- لإضافة مزيد من التفاصيل، اضغط على .
- ٤ اضغط على حفظ لحفظ المهمة.

مزامنة الأحداث والمهام مع حساباتك

على شاشة التطبيقات، اضغط على الضبط ← السحابة والحسابات ← حسابات، حدد خدمة حساب ثم اضغط على مفتاح مزامنة تقويم لمزامنة الأحداث والمهام مع الحساب.

لإضافة حسابات للمزامنة معها، افتح شاشة التطبيقات واضغط على التقويم ← إدارة التقويمات ← إضافة حساب. ثم، حدد حساباً للمزامنة وقم بتسجيل الدخول. عند إضافة حساب، سيظهر في القائمة.

S Health

مقدمة

يساعدك S Health على تحسين صحتك ولياقتك البدنية. حدد أهداف اللياقة البدنية، وتحقق من مدى تقدمك، وحافظ على المسار العام لصحتك ولياقتك البدنية.

بدء تشغيل S Health

في حالة قيامك بتشغيل هذا التطبيق لأول مرة، أو عند إعادة تشغيله بعد إجراء إعادة تعيين للبيانات، اتبع الإرشادات التي تظهر على الشاشة لاستكمال الإعداد.

- ١ اضغط على Samsung ← S Health على شاشة التطبيقات.
- ٢ اتبع الإرشادات التي تظهر على الشاشة لاستكمال الضبط.

استخدام S Health

يمكنك عرض المعلومات الرئيسية من قوائم S Health وأدوات التعقب لمراقبة لياقتك وحالتك الصحية. اضغط على **Samsung ← S Health** على شاشة التطبيقات.

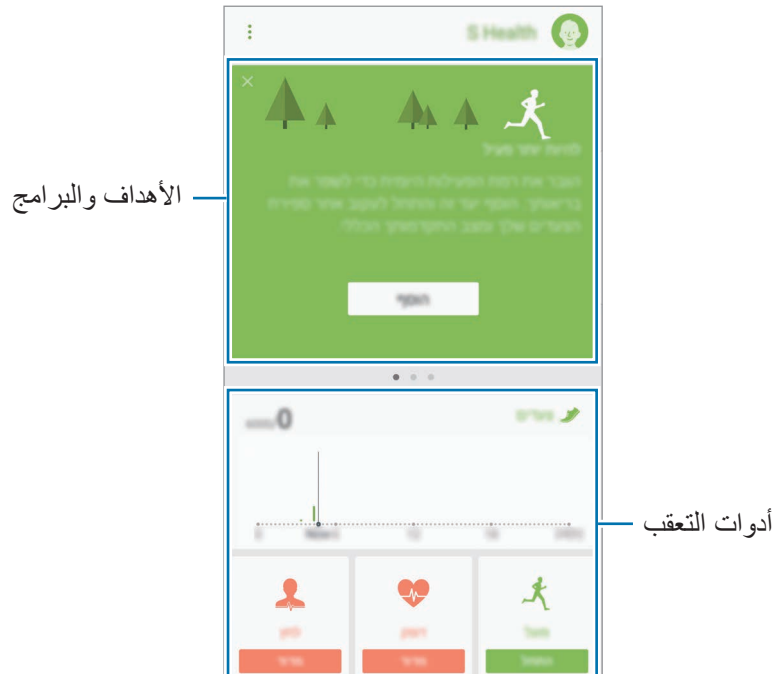

لإضافة عناصر إلى شاشة S Health اضغط على **⋮** ← إدارة العناصر، ثم حدد العناصر تحت كل علامة تبويب.

- **أجهزة التعقب:** راقب أنشطتك، ومستوى حرق الغذاء، وقياسات الجسم.
- **الأهداف:** اضبط أهداف لياقتك اليومية واعرض تقدمك.
- **البرامج:** استخدم برامج تدريبية مخصصة.
- **معاً:** لمشاركة سجلات المشي أو للمنافسة مع جهات الاتصال لديك.

معلومات إضافية

- وظائف S Health مخصصة لأغراض اللياقة والحالة الصحية فقط ولا تستخدم في تشخيص مرض أو أي ظروف أخرى، أو في العلاج، أو تخفيف الآلام، أو التداوي، أو الوقاية من الأمراض.
- الوظائف المتاحة، والخصائص، والتطبيقات القابلة للإضافة لـ S Health قد تختلف من دولة إلى أخرى بسبب القوانين والقواعد المحلية المختلفة. ينبغي عليك التحقق من الخصائص والتطبيقات المتاحة في منطقتك الخاصة قبل الاستخدام.
- تطبيقات S Health والخدمة الخاصة بها يمكن تغييرها أو قطعها بدون إشعار مسبق.
- يقتصر الغرض من جمع هذه البيانات على تقديم الخدمة التي طلبتها، بما في ذلك تقديم معلومات إضافية لتحسين صحتك العامة ومزامنة أو تحليل البيانات والإحصائيات أو تطوير خدمات أفضل وتقديمها. (ولكن، في حالة قيامك بتسجيل الدخول إلى Samsung account من S Health، فقد يتم حفظ البيانات على الخادم لعمل نسخة احتياطية من البيانات.) البيانات الشخصية قد يتم تخزينها حتى استكمال هذه الأغراض. يمكنك حذف بياناتك الشخصية المخزنة بواسطة تطبيق S Health باستخدام خيار إعادة تعيين البيانات في قائمة "إعدادات". لحذف أي بيانات تمت مشاركتها مع الشبكات الاجتماعية أو تم نقلها إلى أجهزة التخزين، يجب عليك حذفها بشكل منفصل.
- يمكنك مشاركة و/أو مزامنة بياناتك مع خدمات سامسونج الإضافية أو خدمات الطرف الخارجي المتوافقة التي تحددها، بالإضافة إلى المزامنة مع أي من أجهزتك الأخرى المتصلة. الوصول إلى معلومات S Health بواسطة مثل تلك الخدمات الإضافية أو أجهزة الطرف الخارجي سيكون مسموحًا فقط به بموافقتك الواضحة.
- تتحمل المسؤولية الكاملة عن الاستخدام غير المناسب للبيانات المشتركة على الشبكات الاجتماعية أو المرسلة إلى آخرين. توخى بالغ الحذر عند مشاركة بياناتك الشخصية مع الآخرين.
- في حالة توصيل الجهاز بأجهزة القياس، فتتحقق من بروتوكول الاتصال لتأكيد التشغيل المناسب. في حالة استخدامك اتصال لاسلكي، على سبيل المثال، البلوتوث، فقد يتعرض الجهاز للتشويش بسبب التداخل الإلكتروني من أجهزة أخرى. تجنب استخدام الجهاز بالقرب من الأجهزة التي ترسل موجات الراديو.
- الرجاء قراءة الشروط والأحكام وسياسة الخصوصية الخاصة بـ S Health بعناية قبل استخدامه.

S Voice

مقدمة

تنفيذ مهام عديدة ببساطة بواسطة التحدث.

ضبط أمر إيقاظ

يمكنك تشغيل **S Voice** باستخدام أمر الإيقاظ الخاص بك.

عند تشغيل **S Voice** لأول مرة، اضغط على **START** واضبط أمر الإيقاظ الخاص بك.

لتغيير أمر الإيقاظ، افتح شاشة التطبيقات واضغط على **S Voice** ← ثم اضغط على ⚙️ ←

← **Set custom wake-up command** ← **Set wake-up command** ← **Voice wake-up**

START، واتبع الإرشادات التي تظهر على الشاشة.

لضبط الجهاز لتشغيل **S Voice** باستخدام أمر الإيقاظ أثناء قفل الجهاز، اضغط على ⚙️ واضغط على مفتاح

Wake up in secured lock لتنشيطه.

استخدام S Voice

١ انطق أمر إيقاظ معين مسبقاً.

أو بدلاً من ذلك، افتح شاشة التطبيقات، واضغط على **S Voice** ← **Samsung**.

عن بدء **S Voice**، يبدأ الجهاز بالتعرف على الصوت.

لا يتوفر هذا التطبيق حسب منطقتك أو مزود الخدمة الخاص بك.



عرض توضيحي للأوامر الصوتية. — ? — ⚙️ — ضبط S Voice

٢ انطق بأمر صوتي.

إذا تعرف الجهاز على الأمر، يقوم الجهاز بتنفيذ الإجراء المقابل. لتكرار أمر صوتي أو لقول أمر آخر، اضغط على  أو انطق بأمر التنبيه المعد مسبقاً.

تلميحات للتعرف الصوتي بطريقة أفضل

- تكلم بوضوح.
 - تكلم في الأماكن الهادئة.
 - لا تستخدم كلمات عدائية أو عامية.
 - تجنب التكلم بلهجات محلية.
- قد لا يتعرف الجهاز على الأوامر أو قد ينفذ أوامر غير مطلوبة حسب الأصوات المحيطة بك، أو حول كيفية قيامك بالنطق.

ضبط اللغة

على شاشة التطبيقات، اضغط على Samsung ← S Voice ←  ← Language، ثم حدد لغة.

يتم تطبيق اللغة المحددة على S Voice فقط، وليس على لغة العرض بالجهاز.



مسجل الصوت

مقدمة

استخدم أوضاع تسجيل مختلفة لمواقف عديدة، مثلما يحدث عندما تكون في مقابلة شخصية. يمكن أن يقوم الجهاز بتحويل صوتك إلى نص والتميز بين المصادر الصوتية.

تسجيل الصوت

١ على شاشة التطبيقات، اضغط على **Samsung** ← مسجل الصوت.

٢ اضغط على  لبدء التسجيل. تحدث أمام الميكروفون.

اضغط على  لإيقاف التسجيل مؤقتًا.

أثناء تسجيل الصوت، اضغط على علامة لإدراج علامة مرجعية.



٣ اضغط على **حفظ** لإنهاء التسجيل.

٤ أدخل اسم الملف واضغط على **حفظ**.

تغيير وضع التسجيل

على شاشة التطبيقات، اضغط على **Samsung** ← **مسجل الصوت**.

حدد وضعاً في الجزء العلوي من شاشة التسجيل الصوتي.

- **المعياري:** هذا هو وضع التسجيل العادي.
 - **مقابلة:** يكون الميكروفون حساساً للأصوات من اتجاهين. في هذا الوضع، يلتقط كلاً من أعلى الجهاز وأسفله كمية متساوية من الصوت.
 - **مذكرة صوتية:** يقوم الجهاز بتسجيل صوتك وتحويله في الوقت نفسه إلى نص على الشاشة. للحصول على أفضل النتائج، اجعل الجهاز بالقرب من فمك وتحدث بصوت مرتفع وواضح في مكان هادئ.
- إذا لم تتطابق لغة نظام المذكرة الصوتية مع اللغة التي تتحدث بها، فلن يتعرف الجهاز على صوتك. قبل استخدام هذه الخاصية، اضغط على اللغة الحالية لضبط لغة نظام المذكرة الصوتية.



تشغيل تسجيلات الصوت المحددة

عندما تقوم بمراجعة سجلات مقابلة شخصية، يمكنك كتم مصادر صوتية معينة أو إلغاء كتمه في التسجيل.

١ على شاشة التطبيقات، اضغط على **Samsung** ← **مسجل الصوت**.

٢ اضغط على **تسجيلات** وحدد تسجيلاً صوتياً مسجلاً في وضع مقابلة شخصية.

٣ لكتم مصادر صوتية معينة، اضغط على **ON** للاتجاه المقابل الذي يتم كتم الصوت فيه.

يتم تغيير الرمز إلى **OFF** ويتم كتم الصوت.



ملفاتي

ادخل وقم بإدارة ملفات عديدة مخزنة على الجهاز أو في مواقع أخرى، مثل خدمات التخزين السحابي. على شاشة التطبيقات، اضغط على **Samsung** ← **ملفاتي**.
قم بعرض الملفات المخزنة في كل وحدة تخزين. يمكنك أيضاً عرض الملفات في جهازك أو بطاقة ذاكرة حسب الفئة. لتفريغ تخزين الجهاز، اضغط على **إدارة استخدام وحدة التخزين** ← **مسح الآن**. للبحث عن ملفات أو مجلدات، اضغط على **البحث**.

الساعة

مقدمة

اضبط الإنذارات، وتحقق من الوقت الفعلي في عدة مدن حول العالم، وحدد وقتاً لأحد الأحداث، أو اضبط فترة زمنية معينة.

منبه

على شاشة التطبيقات، اضغط على **الساعة** ← **منبه**.

ضبط التنبيهات

اضغط على **+** في قائمة الإنذارات، واضبط إنذاراً، وحدد الأيام التي سيتكرر الإنذار خلالها، واضبط خيارات إنذارات متنوعة أخرى، ثم اضغط على **حفظ**.
افتح لوحة المفاتيح لإدخال وقت التنبيه، اضغط على **حقل إدخال الوقت**.
لتنشيط أو لإلغاء تنشيط الإنذارات، اضغط على المفتاح الموجود بجانب الإنذار الموجود في قائمة الإنذارات.

إيقاف التنبيهات

اضغط على **إقصاء** لإيقاف التنبيه. إذا قمت بتمكين خيار الغفوة بشكل مسبق، فاضغط على **غفوة** لتكرار التنبيه بعد مدة محددة.

حذف التنبيهات

اضغط مطولاً على أحد التنبيهات، وضع علامة اختيار على التنبيهات التي تريد حذفها، ثم اضغط على **حذف**.

الساعة العالمية

على شاشة التطبيقات، اضغط على الساعة ← الساعة العالمية.

إنشاء التوقيات

اضغط على ، وأدخل اسم مدينة أو حدد مدينة في أي مكان في العالم ثم اضغط على إضافة.

حذف التوقيات

اضغط مطولاً على إحدى الساعات، وضع علامة اختيار على الساعات التي تريد حذفها، ثم اضغط على حذف.

ساعة الإيقاف

١ على شاشة التطبيقات، اضغط على الساعة ← ساعة الإيقاف.

٢ اضغط على بدء لتوقيت حدث.

لتسجيل أوقات اللفات أثناء حساب توقيت حدث ما، اضغط على دورة.

٣ اضغط على إيقاف لإيقاف التوقيت.

لإعادة بدء احتساب التوقيت، اضغط على استئناف.

لمسح عدد اللفات، اضغط على إعادة ضبط.

المؤقت

١ على شاشة التطبيقات، اضغط على الساعة ← المؤقت.

٢ اضبط المدة، ثم اضغط على بدء.

لفتح لوحة المفاتيح لإدخال المدة الزمنية، اضغط على حقل إدخال المدة الزمنية.

٣ اضغط على إقصاء عند توقف المؤقت.

الحاسبة

قم بإجراء عمليات حسابية بسيطة أو معقدة.

اضغط على الحاسبة على شاشة التطبيقات.

قم بتدوير الجهاز إلى الاتجاه الأفقي لاستخدام الحاسبة العلمية. إذا كانت خاصية التدوير التلقائي غير فعالة، اضغط على  لعرض الحاسبة العلمية.

لمشاهدة سجل الحساب، اضغط على المحفوظات. لغلاق لوحة سجل الحساب، اضغط على لوحة المفاتيح.

لمسح السجل، اضغط على المحفوظات ← مسح المحفوظات.

تطبيقات Google

توفر Google تطبيقات ترفيهية، وللتواصل الاجتماعي ولمتابعة الأعمال. قد تحتاج إلى حساب Google للدخول على بعض التطبيقات. راجع حسابات للمزيد من المعلومات.

لمشاهدة المزيد من معلومات التطبيق، ادخل إلى قائمة تعليمات كل تطبيق.

قد لا تتوافر بعد التطبيقات أو يتم تسميتها بشكل مختلف حسب المنطقة، أو حسب مزود الخدمة الخاص بك.



Chrome

البحث عن المعلومات وتصفح صفحات الويب.

Gmail

إرسال أو استقبال رسائل البريد الإلكتروني عن طريق خدمة Google Mail.

خرائط

اعثر على موقعك على الخريطة، وابحث عن خريطة العالم، وقم بعرض معلومات الموقع للعديد من الأماكن حولك.

موسيقى Play

اكتشف واستمع إلى الموسيقى وقم بمشاركتها على جهازك. يمكنك تحميل مجموعات الموسيقى المخزنة على جهازك إلى السحابة والوصول إليها فيما بعد.

أفلام وتلفزيون Play

يمكنك شراء أو تأجير مقاطع فيديو، مثل الأفلام وبرامج التلفزيون، من متجر **Play**.

Drive

احفظ المحتوى على خدمة السحابي، وادخل عليه من أي مكان وشاركه مع الآخرين.

YouTube

شاهد أو أنشئ مقاطع الفيديو وشاركها مع الآخرين.

صور

ابحث عن جميع الصور ولقطات الفيديو الواردة من مصادر عديدة والموجودة في مكان واحد وقم بتعديلها.

Hangouts

يمكنك إرسال الرسائل والصور والرموز إلى أصدقائك وإجراء مكالمات فيديو معهم.

Google

ابحث بشكل سريع عن عناصر على الإنترنت أو على جهازك.

Amazon Video

يمكنك بث مقاطع فيديو HDR عالية الجودة من تطبيق فيديو Amazon. لاستخدام هذه الخدمة، يجب عليك تنزيل تطبيق فيديو Amazon وتثبيته.

على الشاشة الرئيسية، اضغط على التطبيق المصغر **Galaxy Essentials** وقم بتنزيل تطبيق فيديو Amazon.

لا يتوفر هذا التطبيق حسب منطقتك أو مزود الخدمة الخاص بك.



الضبط

مقدمة

تخصيص الضبط للمزايا والتطبيقات. يمكنك إضفاء مزيداً من الخصوصية عن طريق تهيئة خيارات الضبط المختلفة. على شاشة التطبيقات، اضغط على **الضبط**. للبحث عن الضبط بواسطة إدخال كلمات أساسية، اضغط على **بحث**.

الاتصالات

Wi-Fi

- قم بتنشيط خاصية Wi-Fi للاتصال بشبكة Wi-Fi واتصل بالإنترنت أو بأجهزة شبكات أخرى.
- يستخدم هذا الجهاز تردداً غير متوافق وهو مخصص للاستخدام في جميع الدول الأوروبية. يمكن تشغيل شبكة WLAN داخل المباني في منطقة الاتحاد الأوروبي بدون قيود، ولكن لا يمكن تشغيلها خارج المباني.
 - أوقف تشغيل Wi-Fi لتوفير طاقة البطارية في حالة عدم استخدامها.



التوصيل بشبكة Wi-Fi

- ١ على شاشة الإعدادات، اضغط على **الاتصالات** ← **Wi-Fi**، ثم اضغط على المفتاح لتنشيطه.
- ٢ حدد شبكة من قائمة شبكات Wi-Fi المكتشفة. تظهر الشبكات التي تحتاج إلى كلمة مرور مصحوبة برمز قفل.

٣ اضغط على توصيل.



- بمجرد توصيل الجهاز بشبكة Wi-Fi، سيقوم الجهاز بإعادة الاتصال في كل مرة تتوفر فيها الشبكة دون الحاجة إلى كلمة مرور. لمنع الجهاز من الاتصال بالشبكة تلقائياً، حدد الشبكة من قائمة الشبكات واضغط على تجاهل.
- إذا كنت لا تستطيع الاتصال بشبكة Wi-Fi بشكل صحيح، أعد تشغيل خاصية Wi-Fi بجهازك أو الراوتر اللاسلكي.

Wi-Fi مباشر

Wi-Fi مباشر يربط أجهزة مباشرة عبر شبكة Wi-Fi بدون الحاجة إلى نقطة وصول.

١ على شاشة الإعدادات، اضغط على الاتصالات ← Wi-Fi، ثم اضغط على المفتاح لتنشيطه.

٢ اضغط على Wi-Fi مباشر.

يتم سرد الأجهزة المكتشفة.

إذا كان الجهاز الذي تريد الاتصال به غير موجود في القائمة، فاطلب أن يقوم الجهاز بتشغيل خاصية Wi-Fi مباشر.

٣ حدد جهازاً للاتصال به.

ستتصل الأجهزة عندما تقبل الأجهزة الأخرى طلب Wi-Fi للاتصال المباشر.

إرسال واستقبال البيانات

يمكنك مشاركة البيانات، مثل الأسماء أو ملفات الوسائط، مع الأجهزة الأخرى. الإجراءات التالية مثال لإرسال صورة إلى جهاز آخر.

١ اضغط على الاستوديو على شاشة التطبيقات.

٢ حدد صورة.

٣ اضغط على مشاركة ← Wi-Fi مباشر، وحدد جهازاً لإرسال الصورة إليه، ثم اضغط على مشاركة.

٤ اقبل طلب الاتصال بـ Wi-Fi مباشر على الجهاز الآخر.
إذا كان الجهازان متصلين بالفعل، فسيتم إرسال الصورة إلى الجهاز الآخر بدون إجراء طلب الاتصال.

إنهاء اتصال الجهاز

١ على شاشة الإعدادات، اضغط على الاتصالات ← Wi-Fi.

٢ اضغط على Wi-Fi مباشر.

يعرض الجهاز الأجهزة المتصلة في القائمة.

٣ اضغط على اسم الجهاز لفصل الأجهزة.

البلوتوث

استخدم البلوتوث لتبادل البيانات أو ملفات الوسائط مع أجهزة أخرى بدعم البلوتوث.



- شركة سامسونج غير مسؤولة عن فقد البيانات المرسلة أو المستقبلية عبر خاصية البلوتوث.
- تأكد دائماً من مشاركة البيانات واستقبالها باستخدام الأجهزة المؤمنة بشكل موثوق منه وبشكل صحيح. في حالة وجود عوائق بين الأجهزة، قد يتم تقليل مسافة التشغيل.
- بعض الأجهزة، خصوصاً التي لم يتم اختبارها أو اعتمادها من شركة Bluetooth SIG، قد لا تكون متوافقة مع جهازك.
- لا تستخدم خاصية البلوتوث لأغراض غير قانونية (على سبيل المثال، الاستيلاء على نسخ من الملفات أو الاتصالات التي يتم إجراؤها بطرق غير شرعية لأغراض تجارية).
- سامسونج غير مسؤولة عن تكرار الاستخدام غير القانوني لخاصية البلوتوث.

الاقتران بأجهزة بلوتوث أخرى

١ على شاشة الإعدادات، اضغط على الاتصالات ← البلوتوث، ثم اضغط على المفتاح لتنشيطه. يتم سرد الأجهزة المكتشفة.

٢ حدد جهازاً للإقران به.

إذا كان الجهاز الذي تريد الإقران به غير موجود في القائمة، فاطلب أن يقوم الجهاز بتشغيل خيار الرؤية. راجع دليل المستخدم الخاص بالجهاز الآخر.

يكون جهازك مرئى للأجهزة الأخرى أثناء فتح شاشة ضبط البلوتوث.



٣ اقبل طلب الاتصال عبر البلوتوث على جهازك للتأكيد. ستتصل الأجهزة عندما تقبل الأجهزة الأخرى طلب البلوتوث للاتصال.

إرسال واستقبال البيانات

تدعم العديد من التطبيقات نقل البيانات عبر البلوتوث. يمكنك مشاركة البيانات، مثل الأسماء أو ملفات الوسائط، مع أجهزة البلوتوث الأخرى. الإجراءات التالية مثال لإرسال صورة إلى جهاز آخر.

١ اضغط على الاستوديو على شاشة التطبيقات.

٢ حدد صورة.

٣ اضغط على مشاركة ← البلوتوث، ثم حدد جهازاً لإرسال الصورة له.

إذا كان جهازك قد تم إقرانه مع هذا الجهاز من قبل، فاضغط على اسم الجهاز بدون تأكيد مفتاح المرور الذي يتم إنشاؤه تلقائياً.

إذا كان الجهاز الذي تريد الإقران به غير موجود في القائمة، فاطلب أن يقوم الجهاز بتشغيل خيار الرؤية.

٤ اقبل طلب الاتصال بالبلوتوث على الجهاز الآخر.

إلغاء إقران أجهزة البلوتوث

١ على شاشة الإعدادات، اضغط على الاتصالات ← البلوتوث.

يعرض الجهاز الأجهزة المقترنة في القائمة.

٢ اضغط على ⚙ بجانب اسم الجهاز لإلغاء إقرانه.

٣ اضغط على إلغاء الاقتران.

إمكانية رؤية الجهاز

يمكنك السماح للأجهزة برؤية جهازك لمشاركة المحتوى معك. عند تنشيط هذه الميزة، سيكون جهازك مرئيًا بالنسبة للأجهزة الأخرى عندما يبحثون عن الأجهزة المتوفرة باستخدام خيار "نقل الملفات إلى الجهاز" لديهم. على شاشة الإعدادات، اضغط على الاتصالات، ثم اضغط على مفتاح إمكانية رؤية الجهاز لتنشيطه.

استخدام البيانات

استمر في تتبع حجم استخدام البيانات وقم بتخصيص الضبط للحد.

على شاشة الإعدادات، اضغط على الاتصالات ← استخدام البيانات.

- بيانات الهاتف المحمول: اضبط الجهاز لاستخدام اتصالات البيانات على أي شبكة محمول.
 - بيانات الخلفية: امنع التطبيقات التي تعمل في الخلفية من استخدام اتصال بيانات الهاتف المحمول.
 - ضبط حد بيانات الهاتف المحمول: اضبط حداً لاستخدام بيانات المحمول.
- لتغيير تاريخ إعادة الضبط الشهري لفترة المراقبة، اضغط على ▼ ← تغيير الدورة.

تحديد استخدام البيانات

قم بتعيين الجهاز لتعطيل اتصال بيانات المحمول تلقائيًا عندما يصل مقدار بيانات المحمول المستخدمة إلى الحد الذي وضعته.

١ على شاشة الإعدادات، اضغط على الاتصالات ← استخدام البيانات، ثم اضغط على مفتاح ضبط حد بيانات الهاتف المحمول لتنشيطه.

٢ لضبط الحد، اسحب شريط تعديل الحد إلى أعلى أو إلى أسفل.

٣ لضبط مستوى تنبيه استخدام البيانات، اسحب شريط تعديل التحذير إلى أعلى أو إلى أسفل. سينبهك الجهاز عند الوصول إلى مستوى التحذير.

وضع الطيران

يؤدي ذلك إلى تعطيل جميع الوظائف اللاسلكية على جهازك. يمكنك استخدام الخدمات غير الشبكية فقط.

على شاشة الإعدادات، اضغط على **الاتصالات**، ثم اضغط على مفتاح **وضع الطيران** لتنشيطه.

تحقق من إيقاف تشغيل الجهاز عند إقلاع الطائرة أو هبوطها. بعد الإقلاع، يمكنك استخدام الجهاز في وضع الطيران إذا سمح المسؤول في الطائرة بذلك.



NFC والدفع

يتيح لك جهازك إمكانية القراءة بالقرب من علامات تبويب اتصالات الحقل (NFC) التي تحتوي على معلومات حول المنتجات. يمكنك أيضاً استخدام هذه الخاصية للقيام بالدفع وشراء تذاكر النقل أو الأحداث بعد تنزيل التطبيقات المطلوبة.

يحتوي الجهاز على هوائي NFC مدمج. تعامل مع الجهاز بعناية لكي تتجنب إتلاف هوائي NFC.



استخدام خاصية NFC

استخدم خاصية NFC لإرسال الصور أو الأسماء إلى أجهزة أخرى وقراءة معلومات المنتج من علامات NFC.

١ على شاشة الإعدادات، اضغط على **الاتصالات** ثم اضغط على مفتاح **NFC والدفع** لتنشيطه.

- ٢ ضع منطقة هوائي NFC على الجزء الخلفي من جهازك بالقرب من علامة NFC. تظهر المعلومات الموجودة على علامة التيويب.

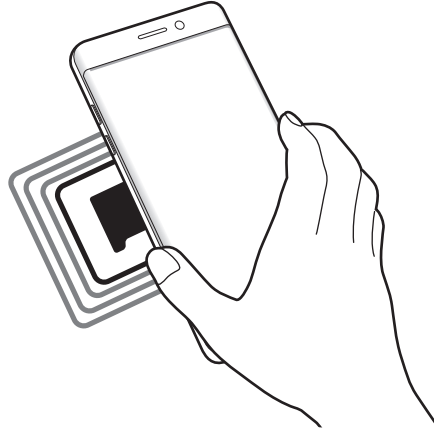

تأكد أن شاشة الجهاز غير مقفلة. وإلا فلن يقرأ علامات NFC أو تلقى بيانات.



القيام بالسداد بواسطة الخاصية NFC

قبل أن تتمكن من استخدام خاصية NFC لتنفيذ عمليات الدفع، يجب عليك التسجيل في خدمة الدفع عبر الهاتف المحمول. للتسجيل أو الحصول على مزيد من المعلومات حول الخدمة، اتصل بمزود الخدمة.

- ١ على شاشة الإعدادات، اضغط على الاتصالات ثم اضغط على مفتاح NFC والدفع لتنشيطه.

- ٢ المس منطقة هوائي NFC في الجزء الخلفي من جهازك عند قارئ بطاقة NFC.

لضبط تطبيق السداد الافتراضي، افتح شاشة الإعدادات واضغط على الاتصالات ← NFC والدفع ← انقر وادفع ← الدفع ثم حدد تطبيقاً.

قائمة خدمات الدفع قد لا تتضمن جميع تطبيقات الدفع المتاحة.



إرسال البيانات

اسمح بتبادل البيانات عندما يلامس هوائي NFC هوائي NFC الخاص بالجهاز الآخر.

١ على شاشة الإعدادات، اضغط على **الاتصالات** ← **NFC والدفع**، ثم اضغط على المفتاح لتنشيطه.

٢ اضغط على مفتاح **Android Beam** لتنشيطه.

٣ حدد عنصر وقم بلامسة هوائي NFC الخاص بالجهاز الآخر بهوائي NFC لجهازك.

٤ عند ظهور **المس لإرسال** على الشاشة، اضغط على شاشة جهازك لإرسال العنصر.

إذا حاول كلا الجهازين إرسال بيانات بشكل متزامن، فقد يفشل نقل الملفات.

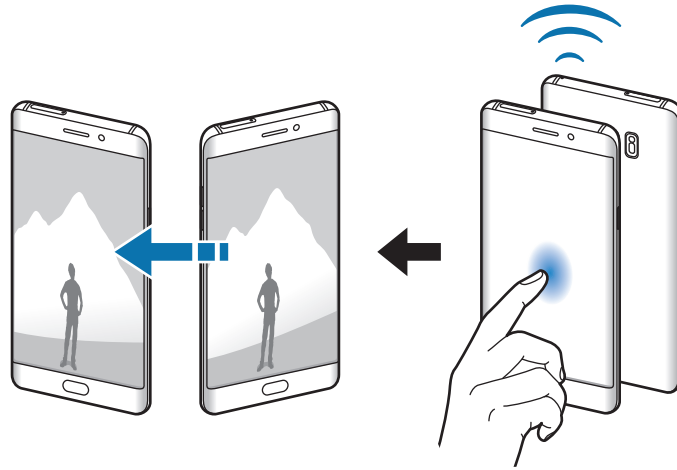

نقطة اتصال الهواتف المحمولة والتقييد

استخدم الجهاز كنقطة اتصال الهواتف المحمولة لمشاركة اتصال بيانات المحمول بالجهاز مع أجهزة أخرى في حالة عدم توفر اتصال الشبكة. يمكن إجراء الاتصال عبر خاصية Wi-Fi، أو USB، أو البلوتوث. على شاشة الإعدادات، اضغط على **الاتصالات** ← **نقطة اتصال الهواتف المحمولة والتقييد**.



سيتم تحميلك بنفقات إضافية عند استخدام هذه الخاصية.

- **نقطة اتصال الهواتف المحمولة:** استخدم نقطة اتصال الهواتف المحمولة لمشاركة اتصال بيانات المحمول الخاصة بالجهاز مع أجهزة كمبيوتر أو أجهزة أخرى.
- **تقييد البلوتوث:** استخدم ضبط نطاق البلوتوث لمشاركة اتصال بيانات المحمول بالجهاز مع أجهزة الكمبيوتر أو أجهزة أخرى عبر البلوتوث.
- **تقييد USB:** استخدم ضبط نطاق USB لمشاركة اتصال بيانات المحمول بالجهاز مع كمبيوتر عبر USB. عند التوصيل بجهاز كمبيوتر، يتم استخدام الجهاز كمودم لاسلكي لجهاز الكمبيوتر.

استخدام نقطة اتصال الهواتف المحمولة

استخدم جهازك كنقطة اتصال الهواتف المحمولة لمشاركة اتصال بيانات المحمول الخاصة بالجهاز مع أجهزة أخرى.

١ على شاشة الإعدادات اضغط على **الاتصالات** ← **نقطة اتصال الهواتف المحمولة والتقييد** ← **نقطة اتصال الهواتف المحمولة**.

٢ اضغط على المفتاح لتنشيطه.

يظهر الرمز  على شريط الحالة. يمكن للأجهزة الأخرى أن تجد جهازك في قائمة شبكات Wi-Fi.

لضبط كلمة المرور لنقطة اتصال الهواتف المحمولة، اضغط على  ← **تهيئة نقطة اتصال** وحدد مستوى الأمان. ثم أدخل كلمة مرور واضغط على **حفظ**.

٣ في شاشة الجهاز الآخر، ابحث عن جهازك وحدده من قائمة شبكات Wi-Fi.

٤ في الجهاز المتصل، استخدم اتصال بيانات المحمول للجهاز للاتصال بالإنترنت.

شبكات الهواتف المحمولة

تهيئة ضبط شبكة الهواتف المحمولة.

على شاشة الإعدادات، اضغط على **الاتصالات** ← **شبكات الهواتف المحمولة**.

- **البيانات أثناء التجوال:** اضبط الجهاز لاستخدام اتصالات البيانات عندما تقوم بالتجوال.
- **نمط الشبكة (موديلات SIM الفردية):** حدد نوع الشبكة.
- **نمط الشبكة SIM 1 / نمط الشبكة SIM 2 (موديلات SIM المزدوجة):** حدد نوع الشبكة.
- **أسماء نقاط الوصول:** قم بإعداد أسماء نقاط الوصول (APNs).
- **مشغلو الشبكة:** ابحث عن الشبكات المتوفرة وقم بتسجيل شبكة يدوياً.

إدارة بطاقة SIM (موديلات SIM المزدوجة)

قم بتنشيط بطاقة SIM أو USIM وقم بتخصيص ضبط بطاقة SIM. راجع استخدام بطاقات SIM أو USIM الثنائية (موديلات SIM الثنائية) للمزيد من المعلومات.

على شاشة الإعدادات، اضغط على **الاتصالات** ← **إدارة بطاقة SIM**.

- **المكالمات:** لتحديد بطاقة SIM أو USIM للمكالمات الصوتية.
- **رسائل نصية:** حدد بطاقة SIM أو USIM للرسائل.
- **بيانات الهاتف المحمول:** حدد بطاقة SIM أو USIM لخدمات البيانات.
- **تشغيل بطاقتي SIM دائماً:** اضبط الجهاز للسماح بالمكالمات الواردة من بطاقة SIM أو USIM أخرى أثناء إجراء مكالمة.

عند تمكين هذه الخاصية، يتم دفع تكاليف إضافية لإعادة توجيه المكالمات وذلك حسب المنطقة أو مزود الخدمة.



الموقع

قم بتغيير الضبط لأذونات معلومات الموقع.

على شاشة الإعدادات، اضغط على **الاتصالات** ← **الموقع**.

- **طريقة تحديد الموقع:** لتحديد شبكة لتستخدمها لتحديد موقع جهازك.
- **تحسين الدقة:** لضبط الجهاز ليستخدم ميزة Wi-Fi أو البلوتوث لزيادة دقة معلومات موقعك ولو كانت الميزات غير نشطة.
- **طلبات الموقع الأخيرة:** اعرض التطبيقات التي تطلب استخدام معلومات موقعك الحالي واستخدامها للبطارية.
- **خدمات الموقع:** اعرض خدمات الموقع التي يستخدمها جهازك.

المزيد من ضبط الاتصال

قم بتخصيص الضبط للتحكم في الخصائص.

على شاشة الإعدادات، اضغط على **الاتصالات** ← **المزيد من ضبط الاتصال**.

- **المسح بحثاً عن أجهزة قريبة:** تعيين الجهاز للبحث عن الأجهزة القريبة للاتصال معها.
- **الطباعة:** تهيئة الضبط للأدوات المساعدة للطابعة المثبتة على الجهاز. يمكنك البحث عن الطابعات المتاحة أو إضافة طابعة يدوياً لطباعة الملفات. راجع **الطباعة** للمزيد من المعلومات.
- **MirrorLink:** استخدم خاصية MirrorLink للتحكم في تطبيقات MirrorLink الخاصة بجهازك على شاشة الوحدة الرئيسية الخاصة بالسيارة. راجع **MirrorLink** للمزيد من المعلومات.
- **مسرّع التنزيل:** اضبط الجهاز لتنزيل الملفات التي يزيد حجمها عن ٣٠ ميجابايت، والأسرع مع Wi-Fi وشبكات المحمول بشكل متزامن. راجع **مسرّع التنزيل** للمزيد من المعلومات.
- **VPN:** قم بالإعداد والاتصال بالشبكات الخاصة الافتراضية (VPNs).

الطباعة

تهيئة الضبط للأدوات المساعدة للطابعة المثبتة على الجهاز. يمكنك توصيل الجهاز بطابعة عبر شبكة Wi-Fi أو Wi-Fi مباشر، واطبع الصور أو المستندات.

قد لا تكون بعض الطابعات متوافقة مع الجهاز.



إضافة المكونات الإضافية للطابعة

أضف المكونات الإضافية للطابعات التي تريد توصيل الجهاز بها.

١ على شاشة الإعدادات، اضغط على الاتصالات ← المزيد من ضبط الاتصال ← الطباعة ← المكون الإضافي للتنزيل.

٢ ابحث عن مكون إضافي للطابعة في متجر Play.

٣ حدد مكونًا إضافيًا للطابعة وقم بتنصيبه.

٤ حدد مكون إضافي للطابعة، ثم اضغط على المفتاح لتنشيطه.
يبحث الجهاز عن الطابعات المتصلة بنفس شبكة Wi-Fi مثل جهازك.

٥ حدد طابعة لإضافتها.

لإضافة طابعات يدويًا، اضغط على : ← إضافة طابعة.



محتوى الطباعة

أثناء عرض المحتوى، مثل الصور أو المستندات، انتقل إلى قائمة الخيارات، واضغط على طباعة ▼ ← كل الطابعات، ثم حدد طابعة.

قد تختلف أساليب الطباعة بحسب نوع المحتوى.



MirrorLink

قم بتوصيل جهازك بمركبة للتحكم في تطبيقات MirrorLink الخاصة بجهازك على شاشة الوحدة الرئيسية الخاصة بالسيارة.

على شاشة الإعدادات، اضغط على الاتصالات ← المزيد من ضبط الاتصال ← MirrorLink.

جهازك متوافق مع السيارات التي تدعم الإصدار 1.1 من MirrorLink أو أعلى.



توصيل جهازك بسيارة عبر MirrorLink

عند استخدام هذه الخاصية للمرة الأولى، قم بتوصيل الجهاز بـ Wi-Fi أو شبكة هاتف محمول.

١ تأكد أن جهازك مقترن بالسيارة عبر البلوتوث.

راجع [الاقتراح بأجهزة بلوتوث أخرى](#) للمزيد من المعلومات.

٢ قم بتوصيل الجهاز بالسيارة بواسطة كابل USB.

عند إتمام الاتصال، قم بالوصول إلى تطبيقات MirrorLink الخاصة بالجهاز على شاشة الوحدة الرئيسية.

إنهاء اتصال MirrorLink

قم بفصل كابل USB من جهازك والسيارة.

مسرّع التنزيل

اضبط الجهاز لتنزيل الملفات التي يزيد حجمها عن ٣٠ ميجابايت، بشكل أسرع عبر Wi-Fi وشبكات المحمول بشكل متزامن. توفر إشارة Wi-Fi أقوى سرعة تنزيل أكبر.

على شاشة الإعدادات، اضغط على **الاتصالات** ← **المزيد من ضبط الاتصال** ← **مسرّع التنزيل**.



- قد لا تكون هذه الخاصية مدعومة بواسطة بعض الأجهزة.
- سيتم تحميلك بتكاليف إضافية عند تنزيل الملفات عبر شبكة المحمول.
- عندما تقوم بتنزيل ملفات كبيرة، فقد ترتفع درجة حرارة الجهاز. في حالة تجاوز الجهاز لدرجة الحرارة المحددة، يتوقف تشغيل الخاصية.
- إذا كانت إشارات الشبكة غير مستقرة، فإن سرعة وأداء هذه الخاصية قد تتأثر.
- إذا كانت Wi-Fi واتصالات شبكة المحمول تتميز بسرعات نقل للبيانات مختلفة بشكل ملحوظ، فربما يستخدم الجهاز أسرع اتصال.
- تدعم هذه الخاصية بروتوكول نقل النص التشعبي (HTTP) 1.1 وبروتوكول نقل النص التشعبي الآمن (HTTPS). لا يمكن استخدام الخاصية باستخدام بروتوكولات أخرى مثل FTP.



الأصوات والاهتزاز

قم بتغيير الضبط للأصوات المختلفة الموجودة في الجهاز.

على شاشة الإعدادات، اضغط على الأصوات والاهتزاز.

- وضع الصوت: اضبط الجهاز لكي تستخدم وضع الصوت أو الوضع الصامت.
- الاهتزاز أثناء الرنين: اضبط الجهاز بحيث يهتز ويشغل نغمة رنين للمكالمات الواردة.
- درجة الصوت: اضبط مستوى الصوت لجميع نغمات الرنين، والموسيقى، والفيديو، وأصوات النظام، والإشعارات.
- حساسية الاهتزاز: اضبط قوة إشعار الاهتزاز.
- نغمة الرنين (موديلات SIM الفردية): تغيير نغمة رنين المكالمات.
- نغمة الرنين (موديلات SIM المزدوجة): تغيير نغمات رنين المكالمات أو الإشعارات.
- نموذج الاهتزاز: تحديد نمط اهتزاز.
- أصوات الإشعارات: تغيير ضبط صوت الإشعارات لكل تطبيق.
- عدم الإزعاج: لضبط الجهاز لكتم صوت المكالمات الواردة وأصوات الإشعارات عدا الاستثناءات المسموح بها.
- أصوات اللمس: حدد الجهاز لكي يصدر صوتاً عندما تقوم بتحديد تطبيق أو خيار على شاشة اللمس.
- أصوات قفل الشاشة: تعيين الجهاز لكي يصدر صوتاً عندما تقوم بقفل أو إلغاء قفل شاشة اللمس.
- صوت الشحن: لضبط الجهاز لكي يصدر صوتاً عند توصيله بالشاحن.
- ملاحظات الاهتزاز: تعيين الجهاز لكي يهتز عند الضغط على  أو  ومع الإجراءات الأخرى، مثل الضغط المطول.
- نغمات لوحة مفاتيح الطلب الهاتفي: تعيين الجهاز لكي يصدر صوتاً عند الضغط على المفاتيح الموجودة في لوحة المفاتيح.
- صوت لوحة المفاتيح: تعيين الجهاز لكي يصدر صوتاً عند لمس أحد المفاتيح.
- اهتزاز لوحة المفاتيح: تعيين الجهاز لكي يهتز عند لمس أحد المفاتيح.
- جودة الصوت وتأثيراته: قم بتهيئة الإعدادات الإضافية للصوت.

الإشعارات

- تغيير ضبط الإشعارات الخاص لكل تطبيق.
- على شاشة الإعدادات، اضغط على الإشعارات.
- لتخصيص ضبط الإشعارات، اضغط على **متقدم** ثم حدد تطبيقًا.
- **السماح بالإشعارات:** السماح بالإشعارات من التطبيق المحدد.
- **الضبط كأولوية:** عرض الإشعارات أعلى لوحة الإشعارات وتضمينها في قائمة السماح عندما يكون وضع عدم الإزعاج نشطًا.
- **المعاينات في الإطارات المنبثقة:** عرض معاينات الإشعارات في نوافذ منبثقة.
- **إظهار على شاشة القفل:** لعرض الإشعارات من التطبيق المحدد على الشاشة المقفولة.
- **إظهار المحتوى على شاشة القفل:** لعرض محتوى الإشعارات من التطبيق المحدد على الشاشة المقفولة.
- **مزيد من الضبط:** تخصيص ضبط الإشعارات الإضافية للتطبيق المحدد.

الشاشة

الخيارات

- تغيير ضبط الشاشة.
- على شاشة الإعدادات، اضغط على الشاشة.
- **السطوع:** ضبط سطوع الشاشة.
- **تصفية الضوء الأزرق:** لتنشيط مرشح الضوء الأزرق وتغيير إعدادات المرشح. راجع **تصفية الضوء الأزرق** للمزيد من المعلومات.
- **الخط:** تغيير حجم الخط ونوعه.
- **دقة الشاشة:** قم بتغيير دقة الشاشة.

- **وضع الشاشة:** تغيير وضع الشاشة لتعديل لون وتباين الشاشة.
- **الوضع السهل:** للانتقال إلى الوضع السهل لعرض رموز أكبر وتطبيق تخطيط أبسط على شاشة الصفحة الرئيسية. راجع **الوضع السهل** للمزيد من المعلومات.
- **إطارات الرموز:** لتحديد إما عرض الخلفيات المظللة للرموز أو لا لكي تبدو بارزة.
- **الشاشة الجانبية:** لتغيير ضبط الشاشة الجانبية. راجع **الشاشة الجانبية** للمزيد من المعلومات.
- **Always On Display:** ضبط الجهاز لعرض صورة أو معلومات بينما الشاشة مقفلة. راجع **Always On Display** للمزيد من المعلومات.
- **الساعة الليلية:** اضبط الجهاز لاستخدام الشاشة الجانبية كساعة ليلية. يمكنك ضبط المدة التي تبقى الساعة الليلية قيد التشغيل.
- **مؤشر LED:** تعيين الجهاز لتشغيل مؤشر LED أثناء شحن البطارية، أو عندما تكون هناك إشعارات، أو عند إنشاء تسجيلات الصوت.
- **شريط الحالة:** قم بتخصيص الإعدادات لعرض الإخطارات أو المؤشرات على شريط الحالة.
- **زمن توقف الشاشة:** حدد طول الفترة الزمنية التي ينتظرها الجهاز قبل إيقاف تشغيل الضوء الخلفي للشاشة.
- **إبقاء الشاشة متوقفة عن التشغيل:** تعيين الجهاز على منع تشغيل الشاشة عندما يكون في مكان مظلم، مثل الحقيبة أو الجيب.
- **شاشة التوقف:** اضبط الجهاز على تشغيل واقي الشاشة عند شحن الجهاز.

تصفية الضوء الأزرق

يمكنك تقليل إجهاد العين عن طريق الحد من كمية الضوء الأزرق المنبعث من الشاشة.

عند مشاهدتك لمقاطع فيديو بتقنيات HDR من خدمات فيديو بتقنيات HDR حصرياً، مثل فيديو Amazon، فلا يتم تطبيق مرشح الضوء الأزرق.



١ على شاشة الإعدادات، اضغط على **الشاشة** ← **تصفية الضوء الأزرق**، ثم اضغط على **المفتاح تفعيل الآن** لتنشيطه.

٢ اسحب شريط الضبط لضبط معدل شفافية المرشح.

٣ لتعيين جدول زمني لتطبيق مرشح الضوء الأزرق على الشاشة، اضغط على المفتاح **تفعيل كمجدولة** لتنشيطه وحدد خيارًا.

- من غروب الشمس إلى شروق الشمس: تعيين الجهاز لتطبيق مرشح الضوء الأزرق في الليل وإيقاف تشغيله في الصباح، حسب موقعك.
- جدول مخصص: لضبط وقت محدد لتطبيق مرشح الضوء الأزرق دائمًا.

الوضع السهل

يوفر لك الوضع السهل تجربة أكثر سهولة للمستخدم بواسطة استخدام مخطط أكثر سهولة ورموز أكبر على الشاشة الرئيسية.

قد لا تتوفر بعض خصائص التطبيقات في الوضع السهل.



الانتقال إلى الوضع السهل

١ على شاشة الإعدادات، اضغط على الشاشة ← الوضع السهل ← الوضع السهل.

٢ حدد التطبيقات الموجودة ضمن **التطبيقات السهلة** لإضافة مخطط أسهل.

٣ اضغط على تمت.

الرجوع إلى الوضع القياسي

انتقل إلى اليسار على الشاشة الرئيسية واضغط على **الضبط** ← **الشاشة** ← **الوضع السهل** ← **الوضع العادي** ← تمت.

إدارة الاختصارات

لإضافة اختصار إلى أحد التطبيقات على الشاشة الرئيسية، قم بالسحب إلى اليمين، اضغط على **+** ثم حدد أحد التطبيقات.

لإضافة اختصار إلى اسم على الشاشة الرئيسية، اسحب إلى اليسار، واضغط على **👤**.

لحذف اختصار من الشاشة الرئيسية، اضغط على **تعديل**، وحدد تطبيق أو جهة اتصال بواسطة **⊖**.

الخلفيات والسمات

يمكنك تغيير ضبط الخلفية للشاشة الرئيسية والشاشة المقفولة أو تطبيق سمات مختلفة على الجهاز. على شاشة الإعدادات، اضغط على **الخلفيات والسمات**.

الميزات المتقدمة

الخيارات

تنشيط الميزات المتقدمة وتغيير إعدادات التحكم بها. على شاشة الإعدادات، اضغط على **الميزات المتقدمة**.



قد يؤدي اصطدام أو اهتزاز الجهاز بشكل مفرط إلى إدخال بعض الميزات بشكل غير مقصود.

- **قلم S:** لتغيير إعدادات استخدام قلم S. راجع **ميزات قلم S** لمزيد من المعلومات حول أمر عن بعد، العرض السريع، و مذكرة أثناء إيقاف تشغيل الشاشة.
- **السكون الذكي:** اضبط الجهاز لمنع انطفاء الضوء الخلفي للشاشة أثناء النظر إلى الشاشة.
- **الألعاب:** قم بتنشيط مشغل الألعاب ورمز أدوات الألعاب وتغيير الإعدادات المرتبطة باللعبة. راجع **Game Launcher** للمزيد من المعلومات.
- **Identify unsaved numbers:** تعيين الجهاز للتعرف على أرقام الهاتف غير المحفوظة عند استلام مكالمات أو رسائل واردة.



قد لا تتوفر هذه الخاصية حسب منطقتك أو مزود الخدمة الخاص بك.

- **تشغيل بيد واحدة:** قم بتنشيط وضع التشغيل بيد واحدة حسبما يناسبك عند استخدام الجهاز بيد واحدة.



قد لا تتوفر هذه الخاصية حسب منطقتك أو مزود الخدمة الخاص بك.

- **التشغيل السريع للكاميرا:** تعيين الجهاز لتشغيل الكاميرا بالضغط على مفتاح الصفحة الرئيسية مرتين بسرعة.
- **إيماءة عرض الإطار المنبثق:** تعيين الجهاز لعرض شاشة التطبيقات في العرض المنبثق. راجع [العرض المنبثق](#) للمزيد من المعلومات.
- **التقاط ذكي:** تعيين الجهاز لالتقاط المحتوى الممتد عبر عدة صفحات، واقتصاص ومشاركة لقطات الشاشة على الفور.
- **السحب براحة اليد للالتقاط:** اضبط الجهاز لالتقاط صورة للشاشة عندما تسحب يدك إلى اليسار أو اليمين بعرض الشاشة. يمكنك عرض الصور الملتقطة في **الاستوديو**.



لا يمكن التقاط لقطة شاشة أثناء استخدام بعض التطبيقات والخصائص.

- **الاتصال المباشر:** اضبط الجهاز لإجراء مكالمات صوتية بواسطة التقاط الجهاز وإمساكه بالقرب من أذنك أثناء استعراض المكالمات، أو الرسالة، أو تفاصيل الاتصال.
- **التنبيه الذكي:** اضبط الجهاز لكي ينبهك في حالة ما إذا كان لديك مكالمات فائتة أو رسائل جديدة عندما تلتقط الجهاز.



قد لا تعمل هذه الخاصية في حالة تشغيل الشاشة أو إن لم يكن الجهاز على سطح مستوي.

- **الكتم السهل:** اضبط الجهاز لكتم صوت المكالمات أو الإنذارات الواردة باستخدام حركات الكف، أو توجيه شاشة الجهاز إلى أسفل.
- **إرسال رسائل طوارئ:** اضبط الجهاز لإرسال رسائل مساعدة عن طريق الضغط على مفتاح التشغيل ثلاث مرات. كما يمكنك إرسال تسجيلات صوتية مع الرسالة إلى المستلمين. راجع [إرسال رسائل طوارئ](#) للمزيد من المعلومات.
- **المشاركة المباشرة:** اضبط الجهاز لعرض الأشخاص الذين اتصلت بهم على لوحة خيارات المشاركة ليتيح لك مشاركة المحتوى مباشرة.
- **مُحسن الفيديو:** لتحسين جودة صورة مقاطع الفيديو للاستمتاع بألوان أكثر سطوعًا وإشراقًا.



قد لا تتوفر هذه الميزة في بعض التطبيقات.

إرسال رسائل طوارئ

في حالة الطوارئ، اضغط بسرعة على مفتاح التشغيل ثلاث مرات. يرسل الجهاز رسائل إلى الأسماء في حالة الطوارئ الخاصة بك. تتضمن الرسائل معلومات موقعك.

١ على شاشة الإعدادات، اضغط على الميزات المتقدمة ← إرسال رسائل طوارئ، ثم اضغط على المفتاح لتنشيطه.

٢ اتبع الإرشادات التي تظهر على الشاشة لإضافة جهات اتصال في حالة الطوارئ إذا لم تكن قد قمت بذلك بالفعل.

لإرسال رسائل المساعدة مع التسجيلات الصوتية أو الصور، اضغط على المفتاح إرفاق تسجيل الصوت أو إرفاق صور لتنشيطه.

قد لا يتوفر خيار إرفاق صور حسب منطقتك أو مزود الخدمة الخاص بك.



إضافة الأسماء في حالة الطوارئ

على شاشة الإعدادات، اضغط على الميزات المتقدمة ← إرسال رسائل طوارئ ← إرسال الرسائل إلى ← إضافة. اضغط على إنشاء جهة اتصال ثم أدخل معلومات الاتصال أو اضغط على اختر من الأسماء لإضافة جهة اتصال موجودة إلى قائمة جهات الاتصال في حالة الطوارئ.

صيانة الجهاز

توفر ميزة صيانة الجهاز معاينة لحالة بطارية جهازك، والتخزين، وRAM، وأمان النظام. يمكنك أيضاً تحسين أداء الجهاز تلقائياً بضغطة واحدة من إصبعك.

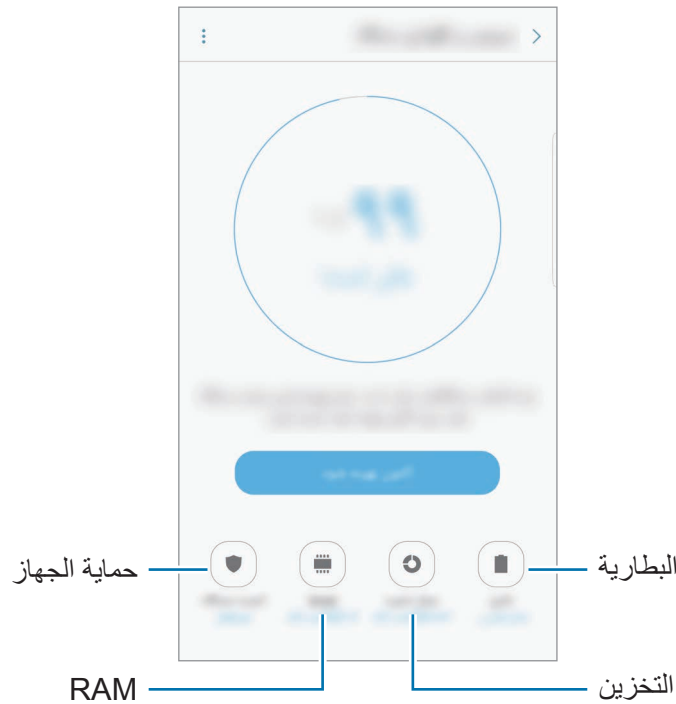

استخدام خاصية التخصيص السريع

على شاشة الإعدادات، اضغط على **تصحيح الآن** ← **تصحيح الآن** أو **تحسين الآن**.
تقوم خاصية التخصيص السريع بتحسين مستوى أداء الجهاز من خلال الإجراءات التالية.

- إخلاء جزء من الذاكرة.
- حذف الملفات غير الضرورية وإغلاق التطبيقات التي تعمل في الخلفية.
- إدارة الاستخدام غير الطبيعي للبطارية.
- المسح بحثاً عن البرامج الضارة.

البطارية

تحقق من طاقة البطارية المتبقية والوقت لاستخدام الجهاز. بالنسبة للأجهزة ذات مستوى البطارية المنخفض، يمكنك توفير طاقة البطارية من خلال تنشيط ميزات حفظ الطاقة.

على شاشة الإعدادات، اضغط على **صيانة الجهاز** ← **البطارية**.

- يوضح الوقت المتبقي للاستخدام الوقت المتبقي قبل نفاد طاقة البطارية. قد يختلف الوقت المتبقي للاستخدام حسب ضبط الجهاز وظروف التشغيل.
- لا يمكنك استلام إشعارات من التطبيقات التي تستخدم وضع توفير الطاقة.



إدارة البطارية

يمكنك الحفاظ على طاقة البطارية عن طريق منع التطبيقات التي تعمل في الخلفية من استخدام طاقة البطارية عند عدم استخدامها. قم بتحديد تطبيقات من قائمة التطبيقات واضغط على **توفير الطاقة**. كذلك اضغط على **الضبط المتقدم** لضبط خيارات مراقبة طاقة التطبيقات.

يمكنك ضبط الجهاز لشحن البطارية بشكل أسرع. اضغط على **الضبط المتقدم** واضغط على **مفتاح الشحن السريع بواسطة كابل لتنشيطه**.

مكان التخزين

تحقق من حالة الذاكرة المستخدمة والمتاحة.

على شاشة الإعدادات، اضغط على **صيانة الجهاز** ← **مكان التخزين**.

السعة الفعلية المتاحة على الذاكرة الداخلية تقل عن السعة المحددة وذلك لأن نظام التشغيل والتطبيقات الافتراضية تشغل جزءاً من الذاكرة. قد تتغير السعة المتاحة عندما تقوم بتحديث الجهاز.



إدارة الذاكرة

لحذف الملفات المتبقية، مثل ذاكرة التخزين، اضغط على **المسح الآن**. لحذف الملفات أو إلغاء تثبيت التطبيقات التي لم تعد تستخدمها، اضغط على إحدى الفئات في **بيانات المستخدم**. ثم بعد ذلك، ضع علامة اختيار أمام العناصر لتحديدتها ثم اضغط على **حذف** أو **إلغاء التثبيت**.

ذاكرة الوصول العشوائي

على شاشة الإعدادات، اضغط على **صيانة الجهاز** ← **ذاكرة الوصول العشوائي**.
لتسريع الجهاز بتقليل مقدار RAM الذي تستخدمه، ضع علامة اختيار على تطبيقات من قائمة التطبيقات، واضغط على **مسح الآن**.

حماية الجهاز

تحقق من حالة أمان الجهاز. تقوم هذه الخاصية بمسح جهازك بحثاً عن أي برنامج ضار.
على شاشة الإعدادات، اضغط على **صيانة الجهاز** ← **حماية الجهاز**.

التطبيقات

تحكم في تطبيقات الجهاز وقم بتغيير الضبط الخاص بها. يمكنك عرض معلومات استخدام التطبيقات وتغيير إعدادات الإشعار أو الإذن أو إلغاء التثبيت أو تعطيل التطبيقات غير الضرورية.
على شاشة الإعدادات، اضغط على **التطبيقات**.

شاشة القفل والحماية

قم بتغيير الضبط لتأمين الجهاز وبطاقة SIM أو USIM.
على شاشة الإعدادات، اضغط على **شاشة القفل والحماية**.

قد تختلف الخيارات المتاحة التالية وذلك حسب طريقة قفل الشاشة المحددة.



- **نوع قفل الشاشة:** قم بتغيير طريقة قفل الشاشة.
- **معلومات واختصارات التطبيقات:** تغيير ضبط العناصر المعروضة على شاشة القفل.
- **الإشعارات على شاشة القفل:** تعيين عرض أو إلغاء عرض محتوى الإشعارات في الشاشة المقفلة وتحديد الإشعارات المراد عرضها.
- **ضبط القفل الآمن:** تغيير ضبط قفل الشاشة لطريقة القفل المحددة.

- **بصمات:** قم بتسجيل بصمات أصابعك على الجهاز لتأمينه، أو لتسجيل الدخول إلى Samsung account. راجع [التعرف على البصمة](#) للمزيد من المعلومات.
- **بصمة العينين:** لتسجيل قزحية عينيك على الجهاز لتأمينه، أو لتسجيل الدخول إلى Samsung account. راجع [اكتشاف بصمة العين](#) للمزيد من المعلومات.
- **بحث عن هاتفي المحمول:** قم بتنشيط أو إلغاء تنشيط خاصية "البحث عن هاتفي المحمول". يمكنك الوصول إلى موقع الويب الخاص بخدمة "البحث عن هاتفي المحمول" (findmymobile.samsung.com) لتتبع جهازك المفقود أو المسروق.
- **مصادر غير معروفة:** اضبط الجهاز للسماح بتنشيط تطبيقات من مصادر مجهولة.
- **المجلد الآمن:** لإنشاء مجلد آمن لحماية المحتوى الخاص والتطبيقات من الآخرين. راجع [المجلد الآمن](#) للمزيد من المعلومات.
- **الإعدادات الآمنة:** قم بحماية جهازك عن طريق تعيينه للحصول على رمز إلغاء قفل الشاشة عند تشغيل الجهاز. يتعين عليك إدخال رمز إلغاء القفل لبدء الجهاز وإرسال الرسائل والإشعارات.
- **تشفير بطاقة SD:** ضبط الجهاز لتشفير الملفات عند حفظها على بطاقة ذاكرة.
- **في حالة قيامك بإعادة تعيين الجهاز إلى الإعدادات الافتراضية للمصنع مع تمكين هذا الضبط، فلن يتمكن الجهاز من قراءة الملفات المشفرة. قم بتعطيل هذا الضبط قبل إعادة ضبط الجهاز.** 
- **ضبط آخر للحماية:** قم بتهيئة إعدادات الأمان الإضافية.

السحابة والحسابات

مقدمة

يمكنك مزامنة بيانات جهازك أو نسخها احتياطيًا أو استردادها من سحابة سامسونج أو إعادة تعيين جهازك. يمكنك أيضًا تسجيل الحسابات، مثل Samsung account أو حساب Google، وإدارتها ونقل البيانات إلى أجهزة أخرى أو منها عبر Smart Switch.

عليك الاحتفاظ بنسخة احتياطية لبياناتك بانتظام في موقع آمن مثل سحابة سامسونج أو جهاز كمبيوتر بحيث يمكنك استعادتها إذا تلفت البيانات أو فُقدت بسبب إعادة ضبط بيانات الهاتف إلى حالة المصنع بدون قصد.



Samsung Cloud

يمكنك إدارة المحتوى الذي ترغب في تخزينه بأمان في سحابة سامسونج. يمكن التحقق من حالة استخدام التخزين على سحابة سامسونج الخاصة بك وإجراء المزامنة والنسخ الاحتياطي واستعادة البيانات. على شاشة الإعدادات، اضغط على **السحابة والحسابات** ← **Samsung Cloud**.

استخدام السحابة

يمكن عرض مقدار مساحة التخزين التي تستخدمها حاليًا في سحابة سامسونج ومقدار الاستخدام بحسب نوع البيانات. يمكنك أيضًا حذف بيانات النسخ الاحتياطي من الأجهزة القديمة بعد استعادة البيانات.

ضبط المزامنة

يمكنك تخصيص إعدادات المزامنة للبيانات مثل جهات الاتصال وأحداث التقويم والصور ومقاطع الفيديو.

نسخ احتياطي واستعادة

يمكنك نسخ بيانات التطبيق وإعدادات الجهاز نسخًا احتياطيًا على سحابة سامسونج واستعادتها عند الحاجة إليها. راجع **النسخ الاحتياطي واستعادة البيانات** للمزيد من المعلومات.

حسابات

أضف Samsung accounts و Google، أو حسابات أخرى لمزامنتها.

إضافة حسابات

بعض التطبيقات المستخدمة على جهازك تتطلب حساباً مسجلاً. قم بإنشاء حسابات للتمتع بأفضل تجربة مع الجهاز.

١ على شاشة الإعدادات، اضغط على السحابة والحسابات ← حسابات ← إضافة حساب.

٢ حدد خدمة حساب.

٣ اتبع الإرشادات التي تظهر على الشاشة لاستكمال ضبط الحساب.

لمزامنة محتوى مع حساباتك، حدد حساب وحدد العناصر لمزامنتها.

إزالة الحسابات

على شاشة الإعدادات، اضغط على السحابة والحسابات ← حسابات، حدد اسم الحساب وحدد الحساب الذي تريد إزالته ثم اضغط على : ← إزالة الحساب.

نسخة احتياطية

قم بتغيير الضبط لإدارة الضبط والبيانات.

على شاشة الإعدادات، اضغط على السحابة والحسابات ← نسخة احتياطية.

Samsung account

- **نسخ البيانات احتياطياً:** قم بعمل نسخة احتياطية من معلوماتك الشخصية وبيانات التطبيقات إلى سحابة سامسونج. يمكنك أيضاً ضبط الجهاز لكي يقوم بعمل نسخة احتياطية من البيانات بشكل تلقائي.
- **ارجاع الضبط:** يمكنك استرداد المعلومات الشخصية التي تم عمل نسخة احتياطية منها مسبقاً وبيانات التطبيقات من سحابة سامسونج.

حساب Google

- نسخ البيانات احتياطياً: اضبط الجهاز لدعم الضبط وبيانات التطبيقات إلى خادم Google.
- نسخ الحساب احتياطياً: اضبط أو قم بتعديل حساب النسخ الاحتياطي لـ Google.
- استعادة تلقائية: اضبط الجهاز لاستعادة الضبط وبيانات التطبيقات من خادم Google عند إعادة تثبيت التطبيقات.

Smart Switch

قم بتشغيل **Smart Switch** وامنل البيانات من جهازك السابق. راجع [نقل البيانات من جهازك السابق](#) للمزيد من المعلومات.

على شاشة الإعدادات، اضغط على **السحابة والحسابات** ← **Smart Switch**.

Google

قم بتهيئة الضبط لبعض الخصائص المتاحة بواسطة Google.

على شاشة الإعدادات، اضغط على **Google**.

إمكانية الوصول

حول إمكانية الوصول

قم بتحسين الوصول بواسطة خصائص تجعل الجهاز أكثر سهولة في الاستخدام للمستخدمين الذين يعانون من صعوبة في الرؤية، أو صعوبة في السمع، وقدرات عقلية منخفضة. على شاشة الإعدادات، اضغط على إمكانية الوصول.

استخدام مفتاح الصفحة الرئيسية لفتح قوائم إمكانية الوصول

على شاشة الإعدادات، اضغط على إمكانية الوصول ← الوصول المباشر، ثم اضغط على المفتاح لتنشيطه. ثم، حدد إحدى قوائم إمكانية الوصول لفتحها عندما تضغط على مفتاح الصفحة الرئيسية ثلاث مرات بسرعة. يمكنك الدخول إلى قوائم الوصول التالية.

- إمكانية الوصول
- Voice Assistant
- مفتاح عام
- إطار المكبر
- ألوان سلبية
- تدرج الرمادي
- ضبط الألوان
- التحكم التفاعلي

Voice Assistant (الملاحظات الصوتية)

تنشط أو إلغاء تنشيط Voice Assistant

عند تنشيط Voice Assistant، سيبدأ الجهاز تشغيل الملاحظات الصوتية. وعند الضغط على الميزة المحددة مرة واحدة، سيقوم الجهاز بقراءة النص الظاهر على الشاشة بصوت عالٍ. بينما النقر على الميزة مرتين سيؤدي إلى تنشيطها.

على شاشة الإعدادات، اضغط على إمكانية الوصول ← الرؤية ← Voice Assistant، ثم اضغط على المفتاح لتنشيطه.

لإلغاء تنشيط خدمة Voice Assistant، اضغط على المفتاح واضغط مرتين بسرعة على أي مكان على الشاشة. عند تنشيط Voice Assistant لأول مرة، ستبدأ البرامج التعليمية بعد التنشيط. يمكنك الرد بالضغط على تعليمات Voice Assistant.

لا تتوفر بعض الميزات أثناء استخدام خدمة Voice Assistant.



التحكم في الشاشة بإشارات الأصابع

يمكنك استخدام إشارات عديدة للأصابع للتحكم في الشاشة أثناء استخدامك لـ Voice Assistant.

إشارات الإصبع الواحد

- اضغط على: اقرأ العنصر الموجود تحت إصبعك بصوت مرتفع. لاستكشاف الشاشة، ضع إصبعك على الشاشة وحركه عليها.
- الضغط مرتين: فتح العنصر المحدد. بينما يتم قراءة العناصر المحددة بصوت مرتفع، عندما تسمع اسم العنصر الذي تريده، حرر إصبعك من على اسم العنصر. ثم اضغط في أي مكان على الشاشة مرتين بسرعة.
- ضغطة مزدوجة وتعليق الشاشة: تحريك عنصر أو الدخول إلى اختيار متاح.
- اسحب إلى اليمين: للانتقال إلى العنصر السابق.
- السحب إلى اليسار: للانتقال إلى العنصر التالي.
- التمرير إلى أعلى أو أسفل: تغيير آخر إعدادات في قائمة نصية.

- اسحب إلى اليسار ثم إلى اليمين في حركة واحدة: للانتقال إلى أعلى الشاشة.
- السحب إلى اليمين ثم إلى اليسار في حركة واحدة: للانتقال إلى أسفل الشاشة.
- اسحب لأعلى ثم لأسفل في حركة واحدة: للانتقال إلى أول عنصر على الشاشة.
- اسحب لأسفل ثم لأعلى في حركة واحدة: للانتقال إلى آخر عنصر على الشاشة.

إشارات الإصبعين

- الضغط: للإيقاف المؤقت أو لاستئناف التعليقات الصوتية.
- اضغط مرتين: بدء أو إيقاف مؤقت أو استئناف التشغيل.
- الضغط ثلاث مرات: التحقق من الوقت الحالي أو طاقة البطارية المتبقية والمزيد. لتغيير العناصر المقروءة بصوت مرتفع، افتح شاشة الإعدادات واضغط على إمكانية الوصول ← الرؤية ← Voice Assistant ← الضبط ← معلومات شريط الحالة.
- الضغط أربع مرات: تنشيط التعليق الصوتي أو إلغاء تنشيطه.
- اسحب إلى اليسار: للانتقال إلى الصفحة التالية.
- السحب إلى اليمين: للعودة إلى الصفحة السابقة.
- السحب لأعلى: للانتقال إلى أسفل القائمة.
- السحب لأسفل: للانتقال إلى أعلى القائمة.
- السحب في أي اتجاه على الشاشة المقفلة: فتح الشاشة.
- السحب لأسفل من الجانب العلوي من الشاشة: لفتح لوحة الإشعارات.

إشارات باستخدام ثلاثة أصابع

- الضغط: البدء في قراءة العناصر من الأعلى بصوت مرتفع.
- الضغط مرتين: بدء القراءة من العنصر التالي.
- الضغط ثلاث مرات: قراءة آخر نص محدد ونسخه في الحافظة.
- السحب إلى اليمين أو اليسار: فتح القائمة النصية والانتقال عبر الخيارات.
- اسحب إلى أعلى أو أسفل: تغيير قراءة النص وتحديد تحبب الشبكة.

استخدام القوائم السياقية

أثناء استخدام Voice Assistant، اسحب بثلاث أصابع جهة اليمين أو اليسار. تظهر القائمة النصية ويقرأ الجهاز الاختيارات بصوت مرتفع. اسحب بثلاث أصابع جهة اليسار أو اليمين للانتقال عبر الخيارات. عندما تسمع الخيار الذي تريده، اسحب لأعلى أو لأسفل لاستخدام الخيار أو تعديل ضبطه. مثال، عندما تسمع مستوى صوت الجهاز فإنه يمكنك تعديل حجم الصوت بالسحب إلى أعلى وأسفل.

إضافة تسميات الصور وإدارتها

يمكنك تعيين الملصقات إلى الصور على الشاشة. يقرأ الجهاز هذه الملصقات بصوت مرتفع عند تمييز الصور. اضغط بثلاث أصابع على الشاشة مرتين وعلقها لإضافة تسميات للصور غير المسماه. للتحكم في التسميات، افتح شاشة الإعدادات، واضغط على إمكانية الوصول ← الرؤية ← Voice Assistant ← الضبط ← إدارة التسميات المخصصة.

تهيئة الضبط لـ Voice Assistant

قم بتهيئة الضبط الخاص بـ Voice Assistant بما يناسبك.

على شاشة الإعدادات، اضغط على إمكانية الوصول ← الرؤية ← Voice Assistant ← الضبط.

- مستوى صوت الحديث: حدد مستوى الصوت الخاص بالتعليق الصوتي.
- سرعة الحديث: حدد سرعة التعليق الصوتي.
- تغييرات طبقة الصوت: اضبط الجهاز لقراءة النص بصوت مرتفع مع تغيير نغمة الصوت أثناء استخدام لوحة المفاتيح.
- ملاحظات لوحة المفاتيح: اضبط الجهاز لقراءة العنصر تحت إصبعك بصوت مرتفع أثناء استخدام لوحة المفاتيح.
- التحدث بينما تكون الشاشة متوقفة عن التشغيل: ضبط الجهاز لقراءة الإشعارات عند إغلاق الشاشة.
- استخدام مستشعر التقارب: ضبط الجهاز ليقوم بإيقاف تشغيل التعليق الصوتي مؤقتًا عند وضع اليد على المستشعر الموجود في الجهة العليا من الجهاز.
- هز لمتابعة القراءة: اضبط الجهاز لقراءة النص الموجود على الشاشة بصوت مرتفع عندما تهز الجهاز. يمكنك التحديد من بين العديد من سرعات الاهتزاز العديدة.

- **قراءة الأبجدية الصوتية:** تعيين الجهاز لنطق كلمة تبدأ بالحرف الذي تضغط عليه مطولاً على لوحة المفاتيح.
- **قراءة تلميحات الاستخدام:** تعيين الجهاز لقراءة تلميحات الاستخدام بصوت عالٍ عندما تقوم بتحديد عنصر عن طريق التمرير.
- **ملاحظات الاهتزاز:** اضبط الجهاز على الاهتزاز عند تحكمك في الشاشة، تحديد عنصر مثلاً.
- **ملاحظات حول الصوت:** اضبط الجهاز على إصدار صوت عند تحكمك في الشاشة، تحديد عنصر مثلاً.
- **التركيز على صوت الحديث:** ضبط الجهاز لخفض صوت الوسائط عند قيام الجهاز بقراءة عنصر ما بصوت مرتفع.
- **مستوى صوت الملاحظات الصوتية:** اضبط مستوى الصوت الذي يتم تشغيل الصوت عليه عندما تلمس الشاشة للتحكم فيه. تتوفر هذه الخاصية عند تنشيط **ملاحظات حول الصوت**.
- **مؤشر كبير:** تعيين الجهاز لزيادة سُمك حدود المؤشر الذي يظهر عند الضغط على العناصر.
- **لون المؤشر:** لتحديد لون المؤشر المربع الذي يظهر عند النقر على العناصر.
- **ملاحظات حول مفاتيح الرجوع والتطبيقات الأخيرة:** ضبط الجهاز لتوفير التعليق الصوتي عند الضغط مرة واحدة على  أو . اضغط مرتين على  أو  لاستخدام الأزرار.
- **القائمة السريعة:** تحديد خيارات القائمة النصية ليتم عرضها عند التمرير إلى اليسار أو اليمين باستخدام ثلاثة أصابع.
- **إدارة التسميات المخصصة:** إدارة التسميات التي أضفتها.
- **معلومات شريط الحالة:** تحديد العناصر لقراءتها بصوتٍ مرتفع عند الضغط بإصبعين على الشاشة ثلاث مرات.
- **خيارات المطور:** ضبط خيارات تطوير التطبيق.

استخدام الجهاز مع إيقاف تشغيل الشاشة

- يمكنك إعداد الجهاز للعمل بالشكل الطبيعي بينما الشاشة مغلقة، وذلك لأغراض الخصوصية. فلا تعمل الشاشة عند الضغط على مفتاح الصفحة الرئيسية أو الضغط على الشاشة. لا يتم إيقاف تشغيل الخصائص النشطة حالاً عندما يتم إيقاف تشغيل الشاشة.
- على شاشة الإعدادات، اضغط على **إمكانية الوصول** ← **الرؤية**، ثم اضغط على مفتاح **شاشة مظلمة** لتنشيطه. يمكنك تنشيط أو إلغاء تنشيط هذه الخاصية عن طريق الضغط على مفتاح التشغيل مرتين.

قراءة كلمات المرور بصوت مرتفع

ضبط الجهاز لقراءة كلمة المرور بصوت مرتفع عند إدخال كلمة المرور عندما يكون Voice Assistant نشطاً. على شاشة الإعدادات، اضغط على إمكانية الوصول ← الرؤية، ثم اضغط على مفتاح نطق كلمات المرور لتنشيطه.

ضبط خصائص تحويل النص إلى كلام

تغيير إعدادات ميزات تحويل النص إلى كلام عندما يكون Voice Assistant نشطاً، مثل اللغات والسرعة والمزيد. على شاشة الإعدادات، اضغط على إمكانية الوصول ← الرؤية ← نص إلى كلام، ثم استخدم الوظائف التالية:

- **محرك TTS المفضل:** حدد محرك لخاصية تحويل النص إلى كلام.
- **سرعة الحديث:** حدد سرعة لخاصية تحويل النص إلى كلام.
- **حالة اللغة الافتراضية:** اعرض اللغة المنطوقة لميزة تحويل النص إلى كلام.

إدخال النص باستخدام لوحة المفاتيح

اعرض لوحة المفاتيح، اضغط على حقل إدخال النص، ثم اضغط مرتين بسرعة على أي مكان على الشاشة. لتنشيط ميزة الإدخال السريع، افتح شاشة الإعدادات، واضغط على إمكانية الوصول ← الرؤية، ثم اضغط على إدخال مفتاح سريع لتنشيطه.

عندما تقوم بلمس لوحة المفاتيح بإصبعك، يقوم الجهاز بقراءة مفاتيح الحروف الموجودة تحت إصبعك بصوت مرتفع. عندما تسمع الحرف الذي تريده، حرر إصبعك من على الشاشة لتحديده. يتم إدخال الحرف ويقوم الجهاز بإدخاله بصوت مرتفع.

إذا كانت خاصية إدخال مفتاح سريع غير منشطة، حرر إصبعك من على الحرف الذي تريده، ثم اضغط في أي مكان على الشاشة مرتين بسرعة.

إدخال الحروف الإضافية

اضغط مطولاً على أي مفتاح موجود على لوحة المفاتيح لإدخال حروف إضافية متوفرة للمفتاح. تظهر نافذة منبثقة فوق المفتاح توضح الحروف المتوفرة. لتحديد حرف، اسحب إصبعك على النافذة المنبثقة حتى تسمع صوت الحرف الذي تريده ثم حرره.

الرؤية

إضافة تسجيلات صوتية إلى الملصقات الصوتية

يمكنك استخدام الملصقات الصوتية لتمييز الأشياء المتشابهة بوضع ملصقات مختلفة عليها. يمكنك تسجيل وتعيين تسجيلًا صوتيًا على ملصق صوتي يدعم NFC. يتم تشغيل التسجيل الصوتي عندما تضع الجهاز بالقرب من الملصق.

قم بتشغيل خاصية NFC قبل استخدام خاصية الملصق الصوتي.



١ على شاشة الإعدادات، اضغط على إمكانية الوصول ← الرؤية ← التسمية الصوتية. انطلق مسجل الصوت.

٢ اضغط على لبدء التسجيل. تحدث أمام الميكروفون.

٣ عند الانتهاء من التسجيل، اضغط على تم للإيقاف.

٤ ضع الجهاز من الخلف حول الملصق الصوتي. سيتم كتابة معلومات التسجيل الصوتي على الملصق الصوتي.

تغيير حجم الخط

تغيير حجم الخط المعروض على الشاشة.

على شاشة الإعدادات، اضغط على إمكانية الوصول ← الرؤية ← حجم الخط.

لاستخدام أحجام الخطوط الكبيرة، اضغط على المفتاح أحجام أكبر للخطوط لتنشيطه، ثم اسحب شريط الضبط لتغيير حجم الخط. وعند تعيين حجم الخط إلى ضخم الغاية، فقد لا يتم تطبيق حجم الخط في بعض التطبيقات.

استخدام الخطوط عالية التباين

يمكنك ضبط لون الخطوط وحدودها الخارجية لزيادة التباين بين النص والخلفية.

على شاشة الإعدادات، اضغط على إمكانية الوصول ← الرؤية، ثم اضغط على مفتاح خطوط ذات تباينات عالية لتنشيطه.

استخدام لوحة المفاتيح عالية التباين

يمكنك زيادة حجم لوحة مفاتيح سامسونج وتغيير ألوان المفاتيح لزيادة التباين بين النص والخلفية. على شاشة الإعدادات، اضغط على إمكانية الوصول ← الرؤية، ثم اضغط على مفتاح لوحة مفاتيح ذات تباين عالٍ لتنشيطه.

عرض أشكال المفاتيح

يمكنك عرض أشكال الأزرار بإطارات في الخلفية لتظهر بارزة. على شاشة الإعدادات، اضغط على إمكانية الوصول ← الرؤية، ثم اضغط على مفتاح عرض أشكال الأزرار لتنشيطه.

استخدام مكبر

قم بتنشيط المكبر لتكبير الشاشة لعرض نسخة أكبر من المحتوى. على شاشة الإعدادات، اضغط على إمكانية الوصول ← الرؤية، ثم اضغط على مفتاح إطار المكبر لتنشيطه. سيظهر المكبر على الشاشة. اسحب المقبض في الجزء السفلي من المكبر لتحريك المكبر إلى الموقع الذي تريد تكبيره على الشاشة.

تكبير الشاشة

- قم بتكبير الشاشة وتكبير منطقة محددة.
- على شاشة الإعدادات، اضغط على إمكانية الوصول ← الرؤية، ثم اضغط على مفاتيح إشارات التكبير لتنشيطه.
- التكبير والتصغير: اضغط سريعًا على الشاشة ثلاث مرات لتكبير منطقة معينة. اضغط سريعًا على الشاشة ثلاث مرات مرة أخرى للرجوع إلى العرض المعتاد.
 - استكشاف الشاشة عن طريق التمرير: اسحب إصبعين أو أكثر للتمرير عبر الشاشة المُكَبَّرَة.
 - ضبط معدل التكبير: ضم إصبعين أو أكثر على الشاشة المكبرة أو افردتها بعيدًا عن بعضها.
- يمكنك أيضًا التكبير التلقائي للشاشة بواسطة الضغط على الشاشة ثلاث مرات مع الاستمرار. مع الضغط المطول على الشاشة، اسحب إصبعك لاستعراض الشاشة. حرر إصبعك للرجوع إلى العرض العادي.
- لا يمكن تكبير لوحات المفاتيح الموجودة على الشاشة.
 - عند تنشيط هذه الخاصية، قد يتأثر أداء بعض التطبيقات، مثل الهاتف و الحاسبة.



تحويل الشاشة إلى وضع التدرج الرمادي

اعرض الألوان الموجودة على الشاشة في شكل درجات رمادية. على شاشة الإعدادات، اضغط على إمكانية الوصول ← الرؤية، ثم اضغط على مفتاح تدرج الرمادي لتنشيطه.

عكس ألوان العرض

قم بتحسين القدرة على رؤية الشاشة لمساعدة المستخدمين في تمييز النص على الشاشة بطريقة أسهل. على شاشة الإعدادات، اضغط على إمكانية الوصول ← الرؤية، ثم اضغط على مفتاح ألوان سلبية لتنشيطه.

ضبط الألوان

اضبط كيفية عرض الألوان على الشاشة إذا كانت لديك صعوبة في التمييز بين الألوان. يقوم الجهاز بتغيير الألوان إلى ألوان أكثر تمييزاً. على شاشة الإعدادات، اضغط على إمكانية الوصول ← الرؤية ← ضبط الألوان، ثم اضغط على المفتاح لتنشيطه. اتبع الإرشادات التي تظهر على الشاشة لاستكمال إجراء ضبط الألوان.

السمع

أدوات اكتشاف الصوت

قم بضبط الجهاز ليهتز عند اكتشافه لصوت جرس الباب أو بكاء طفل.

بينما تستخدم أداة للتعرف الصوتي، مثل **S Voice**، لن تعمل أدوات اكتشاف الصوت.



أداة اكتشاف بكاء الطفل

على شاشة الإعدادات، اضغط على إمكانية الوصول ← السمع ← أدوات اكتشاف الصوت، ثم اضغط على مفتاح أداة اكتشاف بكاء الطفل لتنشيطه. سيهتز الجهاز عند اكتشافه للصوت وسيتم حفظ التنبيه كسجل.

أداة اكتشاف جرس الباب

١ على شاشة الإعدادات، اضغط على إمكانية الوصول ← السمع ← أدوات اكتشاف الصوت، ثم اضغط على مفتاح أداة اكتشاف جرس الباب لتنشيطه.

٢ اضغط على ● لعمل تسجيل لجرس الباب.
سيقوم الجهاز بكشف صوت جرس الباب وتسجيله.

٣ اضغط على ● وقم برن جرس الباب للتحقق مما إذا كان مسجلاً بطريقة صحيحة. عندما يكتشف الجهاز صوت جرب الباب، اضغط على موافق.
لتغيير صوت جرس الباب، اضغط على تغيير صوت جرس الباب.
سيهتز الجهاز عند اكتشافه للصوت وسيتم حفظ التنبيه كسجل.

ضبط إشعار الفلاش

قم بتعيين الفلاش إلى وميض عندما يظهر تنبيه أو عندما يصلك إشعار، مثل المكالمات الواردة والرسائل الجديدة.
على شاشة الإعدادات، اضغط على إمكانية الوصول ← السمع، ثم اضغط على مفتاح إخطار الفلاش لتنشيطه.

إيقاف كل الأصوات

ضبط الجهاز على كتم كل أصوات الجهاز، مثل صوت الوسائط وصوت المتصل أثناء المكالمة.
على شاشة الإعدادات، اضغط على إمكانية الوصول ← السمع، ثم اضغط على مفتاح إيقاف تشغيل جميع الأصوات لتنشيطه.

إعداد التسمية التوضيحية

على شاشة الإعدادات، اضغط على إمكانية الوصول ← السمع ← العناوين الفرعية لـ Samsung أو العناوين الفرعية لـ Google ثم اضغط على المفتاح لتنشيطها.
حدد خياراً لتهيئة ضبط التسمية.

ضبط توازن الصوت

اضبط الجهاز لضبط توازن الصوت عند استخدام سماعة الرأس.

١ قم بتوصيل سماعة رأس بالجهاز وارتيديها.

٢ على شاشة الإعدادات، اضغط على إمكانية الوصول ← السمع.

٣ اسحب شريط الضبط الموجود أسفل توازن الصوت الأيمن/الأيسر إلى اليمين لضبط توازن الصوت.

صوت أحادي

يتم دمج خرج الصوت الأحادي الاستريو في إشارة واحدة يتم تشغيلها عبر مكبرات صوت سماعات الرأس. استخدم هذه الوظيفة إذا كنت تعاني من إعاقة في السمع أو إذا كنت تفضل استخدام سماعة واحدة.

على شاشة الإعدادات، اضغط على إمكانية الوصول ← السمع، ثم اضغط على مفتاح صوت أحادي لتنشيطه.

المهارات والتفاعل

مفتاح عام

يمكنك التحكم في شاشة اللمس من خلال الاتصال بمفتاح خارجي أو الضغط على الشاشة أو باستخدام حركات الرأس وإشارات الوجه.

على شاشة الإعدادات، اضغط على إمكانية الوصول ← المهارات والتفاعل ← مفتاح عام، ثم اضغط على المفتاح لتنشيطه. إذا لم تكن المفاتيح الذكية مسجلة على الجهاز، فاضغط على إضافة مفتاح واضبط المفاتيح للتحكم في الجهاز.

لتنشيط خاصية المفتاح الذكي، يجب على الأقل تسجيل مفتاح واحد على الجهاز.



اضبط المفاتيح للتحكم في الجهاز، اضغط على الضبط ← المفاتيح.

لإلغاء تنشيط هذه الميزة، اضغط على مفتاح الصفحة الرئيسية ثلاث مرات.

قائمة المساعدة

عرض رمز الاختصار المُساعد

اضبط الجهاز لعرض رمز اختصار المساعد للوصول إلى التطبيقات، والخصائص، والضبط. يمكنك بسهولة التحكم في الجهاز بواسطة الضغط على القوائم المساعدة في الرمز.

١ على شاشة الإعدادات، اضغط على إمكانية الوصول ← المهارات والتفاعل ← قائمة المساعدة.

٢ اضغط على المفتاح لتنشيطه.

يظهر عرض رمز الاختصار في الجزء الأيمن السفلي من الشاشة.

الوصول إلى القوائم المساعدة

يظهر رمز الاختصار المُساعد كرمز عائم لتوفير مزيد من السهولة للوصول إلى القوائم المُساعدة من أي شاشة. عند الضغط على رمز الاختصار المُساعد، يزداد حجم الرمز قليلاً وتظهر القوائم المساعدة فوق الرمز. اضغط على السهم للأعلى أو لأسفل للانتقال إلى لوحات أخرى أو السحب لأعلى أو لأسفل لتحديد القوائم الأخرى.

استخدام المؤشر

من القائمة المُساعدة، اضغط على المؤشر. يمكنك التحكم بالشاشة باستخدام حركات صغيرة من إصبعك على منطقة اللمس. اسحب إصبعك على منطقة اللمس لتحريك المؤشر. أيضاً، اضغط على الشاشة لتحديد العناصر ضمن المؤشر. استخدم الخيارات التالية:

- / : التمرير لليمين أو اليسار على الشاشة.
- / : التمرير للأعلى أو للأسفل من الشاشة.
- : تكبير المنطقة التي يوجد فيها المؤشر.
- : نقل منطقة اللمس إلى موقع آخر.
- : إغلاق منطقة اللمس.

لتغيير إعدادات منطقة اللمس والمؤشر، افتح شاشة الإعدادات، واضغط على إمكانية الوصول ← المهارات والتفاعل
← قائمة المساعد. ثم، قم بتخصيص الضبط في ضبط لوحة التحكم باللمس والمؤشر.

استخدام القوائم المُساعدة المُحسنة

ضبط الجهاز لعرض قوائم مساعدة محسنة للتطبيقات المحددة.
على شاشة الإعدادات، اضغط على إمكانية الوصول ← المهارات والتفاعل ← قائمة المساعد ← المساعد الإضافي،
ثم اضغط على المفتاح لتنشيطه وحدد التطبيقات.

تشغيل الشاشة بسهولة

يمكنك تشغيل الشاشة عن طريق تحريك يدك فوق المستشعر الموجود في أعلى الجهاز. يمكنك تشغيل الشاشة بدون
الضغط على مفتاح. عندما تستخدم هذه الخاصية، ضع الجهاز على سطحٍ مستوٍ بحيث تكون شاشته لأعلى أو أمسكه
بإحكام لمنعه من التحرك.

على شاشة الإعدادات، اضغط على إمكانية الوصول ← المهارات والتفاعل، ثم اضغط على مفتاح تشغيل الشاشة
بسهولة لتنشيطه.

مهلة النقر مع الاستمرار

ضبط وقت التعرف الخاص بالضغط المطوّل على الشاشة.
على شاشة الإعدادات، اضغط على إمكانية الوصول ← المهارات والتفاعل ← مهلة النقر مع الاستمرار، وحدد
خيارًا.

التحكم التفاعلي

تفعيل وضع التحكم في التفاعل لتقييد تفاعل الجهاز مع الإدخالات أثناء استخدام التطبيقات.
لا تكون هذه الميزة متوفرة بينما يتم تنشيط السحب براحة اليد للالتقاط أو الاتصال المباشر أو التنبيه الذكي أو
الكتم السهل. 

١ على شاشة الإعدادات، اضغط على إمكانية الوصول ← المهارات والتفاعل ← التحكم التفاعلي.

- ٢ اضغط على المفتاح لتنشيطه.
 - ٣ اضغط مطولاً على مفتاح الصفحة الرئيسية ومفتاح خفض مستوى الصوت أثناء استخدام تطبيق ما بشكل متزامن.
 - ٤ قم بضبط حجم الإطار أو ارسم خطاً حول المنطقة التي ترغب في تقييدها.
 - ٥ اضغط على تم.
- يعرض الجهاز المنطقة المُقيدة. لا يصدر عن المنطقة المحظورة أي رد فعل عندما تلمسها ويتم تعطيل المفاتيح الفعلية في الأجهزة. بالرغم من ذلك، يمكنك تمكين ميزات مفتاح التشغيل ومفتاح مستوى الصوت ولوحة المفاتيح في نمط التحكم التفاعلي.
- لإلغاء تنشيط وضع التحكم التفاعلي، اضغط مطولاً على مفتاح الصفحة الرئيسية ومفتاح خفض مستوى الصوت بشكل متزامن.

قفل الاتجاه

قم بإنشاء مجموعة توجيهات لفتح الشاشة.

- ١ على شاشة الإعدادات، اضغط على إمكانية الوصول ← قفل الاتجاه، ثم اضغط على المفتاح لتنشيطه.
- ٢ اسحب إصبعك إلى أعلى أو أسفل أو إلى اليمين أو اليسار من ست إلى ثماني مرات ثم اضغط على متابعة.
- ٣ ارسم النمط الاتجا هي مرة أخرى للتحقق منه واضغط على تأكيد.

تذكير بشأن الإشعارات

- اضبط الجهاز ليقوم بتنبيهك إلى الإشعارات التي لم تتحقق منها في الفاصل الزمني.
- على شاشة الإعدادات، اضغط على إمكانية الوصول ← تذكير بشأن الإشعارات، ثم اضغط على المفتاح لتنشيطه.
- لضبط الجهاز للاهتزاز عند عدم فحصك للإشعارات، اضغط على اهتزاز لتنشيطه.
- لضبط الفاصل الزمني بين التنبيهات، اضغط على الفاصل بين رسائل التذكير.
- لضبط التطبيقات على التنبيه بالإشعارات، حدد التطبيقات المدرجة تحت إظهار إشعارات من.

الرد على المكالمات وإنهاؤها

يمكنك الضبط على الرد على المكالمات أو إنهاؤها عن طريق الضغط على مفتاح أو استخدام أمر صوتي. على شاشة الإعدادات، اضغط على إمكانية الوصول ← الرد على المكالمات وإنهاؤها. حدد الطريقة المطلوبة.

استخدام وضع الضغط الواحدة

عند إصدار صوت التنبيه أو ورود مكالمة، اضغط على الزر لإيقاف التنبيه أو الرد على المكالمة بدلاً من سحب الزر. على شاشة الإعدادات، اضغط على إمكانية الوصول، ثم اضغط ضغطة واحدة على المفتاح وضع النقر المفرد لتنشيطه.

إدارة ضبط إمكانية الوصول

حفظ ضبط إمكانية الوصول في ملف

قم بتصدير ضبط إمكانية الوصول في ملف. على شاشة الإعدادات، اضغط على إمكانية الوصول ← إدارة إمكانية الوصول ← استيراد/تصدير ← تصدير إلى ملفات.

استيراد ملف ضبط إمكانية الوصول كملف

قم باستيراد ملف ضبط إمكانية الوصول وقم بتحديث الضبط الحالي. على شاشة الإعدادات، اضغط على إمكانية الوصول ← إدارة إمكانية الوصول ← استيراد/تصدير ← الاستيراد من ملفات. حدد ملفاً لاستيراده واضغط على تم. سيتم تحديث ضبط إمكانية الوصول طبقاً للملف الذي تم استيراده.

مشاركة ملفات ضبط إمكانية الوصول

قم بمشاركة ملفات ضبط إمكانية الوصول مع الآخرين عبر Wi-Fi مباشر أو البلوتوث أو المزيد. على شاشة الإعدادات، اضغط على إمكانية الوصول ← إدارة إمكانية الوصول ← مشاركة عبر. ثم حدد ملفات إمكانية الوصول ثم اضغط على تم. حدد طريقة المشاركة واتبع التعليمات الموجودة على الشاشة لمشاركة الملفات.

الإدارة العامة

قم بتخصيص إعدادات النظام لجهازك أو إعادة تعيين الجهاز.

على شاشة الإعدادات، اضغط على الإدارة العامة.

- **اللغة والإدخال:** لتحديد لغات الجهاز وتغيير الضبط، مثل لوحات المفاتيح، وأنواع الإدخال الصوتي. قد لا تتوفر بعض الوظائف، وذلك حسب نوع اللغة المحددة.
- **التاريخ و الوقت:** للوصول إلى الإعدادات التالية وتعديلها للتحكم في كيفية عرض الجهاز للوقت والتاريخ.
- إذا ظلت البطارية فارغة بالكامل، أو في حالة إزالتها من الجهاز، يتم إعادة تعيين التاريخ والوقت.



- **اتصل بنا:** لطرح الأسئلة وعرض الأسئلة الشائعة. راجع [Samsung Members](#) للمزيد من المعلومات.
- **الإبلاغ عن معلومات التشخيص:** اضبط الجهاز لكي يرسل تلقائيًا المعلومات التشخيصية ومعلومات الاستخدام الخاصة بالجهاز إلى سامسونج.
- **معلومات التسويق:** لضبط إذا كنت تريد استلام معلومات تسويق سامسونج مثل العروض وفوائد العضوية والرسائل الإخبارية، أو لا.
- **إرجاع:** قم بإعادة تعيين إعدادات جهازك أو إجراء إعادة تعيين البيانات في المصنع.

تحديث البرنامج

قم بتحديث برامج جهازك أو تغيير إعدادات التحديث.

على شاشة الإعدادات، اضغط على تحديث البرنامج.

- **تنزيل التحديثات يدويًا:** للتحقق من وجود التحديثات وتثبيتها يدويًا.
- **تنزيل التحديثات تلقائيًا:** لضبط الجهاز للتحقق من وجود التحديثات وتنزيلها تلقائيًا عند الاتصال بشبكة Wi-Fi.
- **تحديثات البرامج المجدولة:** لضبط الجهاز لتثبيت التحديثات التي تم تنزيلها في وقت محدد.

دليل المستخدم

اعرض معلومات التعليمات للتعرف على كيفية استخدام الجهاز والتطبيقات أو تهيئة الإعدادات المهمة.
على شاشة الإعدادات، اضغط على دليل المستخدم.

حول الجهاز

قم بالوصول إلى معلومات جهازك.

على شاشة الإعدادات، اضغط على حول الجهاز.

- الحالة: لعرض معلومات الجهاز المختلفة، مثل حالة بطاقة SIM و Wi-Fi وعنوان MAC والرقم المسلسل.
- معلومات قانونية: لعرض المعلومات القانونية المرتبطة بالجهاز مثل معلومات السلامة وترخيص المصدر المفتوح.
- اسم الجهاز: قم بعرض الاسم الذي سيظهر عند توصيل جهازك بأجهزة أخرى من خلال البلوتوث و Wi-Fi مباشر والطرق الأخرى وتحريره.
- رقم الطراز: لعرض تفاصيل رقم طراز الجهاز.
- معلومات حول البرنامج: لعرض معلومات برنامج الجهاز مثل إصدار نظام التشغيل وإصدار البرنامج الثابت.
- معلومات عن البطارية: لعرض حالة ومعلومات بطارية الجهاز.

الملحق

حل المشكلات

قبل الاتصال بمركز خدمة سامسونج، يُرجى تجربة الحلول التالية. قد لا تنطبق بعض المواقف على الجهاز.

عند تشغيل الجهاز أو أثناء استخدامه، فسوف يطلب منك إدخال أحد الرموز التالية:

- كلمة المرور: عند تفعيل خاصية قفل الجهاز، يجب عليك إدخال كلمة المرور التي قمت بضبطها للجهاز.
- PIN: عند استخدام الجهاز لأول مرة أو عند تفعيل طلب رمز PIN، يجب عليك إدخال رمز PIN المرفق مع بطاقة SIM أو USIM. يمكنك تعطيل هذه الخاصية باستخدام القائمة قفل بطاقة SIM.
- PUK: يتم إغلاق بطاقة SIM أو USIM، عادةً كنتيجة لإدخال رمز PIN بطريقة خاطئة عدة مرات. يجب إدخال رمز PUK المقدم من جانب مزود الخدمة.
- PIN2: عندما تدخل إلى قائمة تطلب منك إدخال رمز PIN2، يجب عليك إدخال رمز PIN2 المرفق ببطاقة SIM أو USIM. للمزيد من المعلومات، يُرجى الاتصال بمزود الخدمة الخاص بك.

يعرض الجهاز الشبكة أو رسائل الخطأ الخاصة بالخدمة

- عندما تتواجد في مناطق تكون فيها الإشارات ضعيفة أو الاستقبال ضعيفاً، فقد تفقد الاستقبال. انتقل إلى منطقة أخرى وحاول ثانية. أثناء التنقل، قد تظهر رسائل الخطأ بشكل متكرر.
- لا يمكنك الوصول إلى بعض الخيارات بدون اشتراك. للمزيد من المعلومات، يُرجى الاتصال بمزود الخدمة الخاص بك.

الجهاز لا يعمل

عندما تفرغ طاقة البطارية بالكامل، لا يعمل الجهاز. قم بشحن البطارية بالكامل قبل استخدام الجهاز.

تستجيب شاشة اللمس ببطء أو بشكل غير صحيح

- في حالة قيامك بوضع واقي شاشة أو ملحقات اختيارية على شاشة اللمس، فقد لا تعمل شاشة اللمس بطريقة صحيحة.
- في حالة ارتدائك قفازات، إذا لم تكن يديك نظيفة أثناء لمس الشاشة، أو في حالة قيامك بالضغط على الشاشة باستخدام أشياء حادة أو بواسطة أطراف أصابعك، فإن شاشة اللمس قد تتعطل.
- يمكن تعطل شاشة اللمس في حال وجود الرطوبة أو عند تعرضها للمياه.
- أعد تشغيل جهازك لمسح أي أخطاء مؤقتة بالبرنامج.
- تأكد من ترقية برنامج جهازك لأحدث إصدار.
- إذا تعرضت شاشة اللمس للخدش أو التلف، فيمكنك التفضل بزيارة مركز خدمة سامسونج.

يتجمد جهازك أو يظهر خطأ فادحاً

جرب أحد الحلول التالية. في حالة استمرار عدم حل المشكلة، اتصل بمركز خدمة سامسونج.

إعادة تشغيل الجهاز

في حالة تجمد جهازك أو تعلقه، فقد تحتاج إلى إغلاق التطبيقات أو إيقاف تشغيل الجهاز وتشغيله مرة أخرى.

فرض إعادة التشغيل

في حالة تجمد جهازك وعدم استجابته، اضغط مطولاً على مفتاح التشغيل ومفتاح خفض مستوى الصوت في وقت واحد لأكثر من ٧ ثوانٍ لإعادة تشغيل الجهاز.

إعادة ضبط الجهاز

إذا كانت الطرق أعلاه لا تحل مشكلتك، فقم بإعادة ضبط بيانات المصنع.

على شاشة التطبيقات، اضغط على **الضبط** ← **الإدارة العامة** ← **إرجاع** ← **إعادة تعيين بيانات المصنع** ← **إعادة تعيين الجهاز** ← **مسح الكل**. قبل القيام بإعادة ضبط بيانات المصنع، تذكر أن تقوم بعمل نسخة احتياطية من جميع البيانات المهمة المخزنة على الجهاز.

في حالة قيامك بتسجيل حساب Google على الجهاز، يتعين عليك تسجيل الدخول إلى نفس حساب Google بعد إعادة ضبط الجهاز.

لا يمكن إجراء المكالمات

- تأكد من استخدامك لشبكة الهاتف الخليوي الصحيحة.
- تأكد من أنك لم تقم بضبط خاصية حظر المكالمات لرقم الهاتف الذي تتصل به.
- تأكد من أنك لم تقم بضبط خاصية حظر المكالمات لرقم الهاتف الوارد.

لا يمكن للآخرين سماعك وأنت تتحدث أثناء المكالمات

- تأكد من أنك لا تحجب الميكروفون المضمن.
- احرص على أن يكون الميكروفون قريباً من فمك.
- في حالة استخدام سماعة رأس، تأكد من توصيلها بشكل سليم.

يصدر صوت صدى أثناء إجراء المكالمات

اضبط مستوى الصوت بالضغط على مفتاح مستوى الصوت أو انتقل إلى منطقة أخرى.

الشبكة الخلوية أو شبكة الإنترنت مفصولة دوماً، أو جودة الصوت رديئة

- تأكد من أنك لا تعترض طريق الهوائي الداخلي للجهاز.
- عندما تتواجد في مناطق تكون فيها الإشارات ضعيفة أو الاستقبال ضعيفاً، فقد تفقد الاستقبال. ربما تعاني من مشكلات في الاتصال بسبب وجود مشكلات في المحطة الأساسية لمزود الخدمة. انتقل إلى منطقة أخرى وحاول ثانية.
- عند استخدام الجهاز أثناء التنقل، فقد تتعطل خدمات الشبكة اللاسلكية بسبب وجود مشكلات في شبكة مزود الخدمة.

رمز البطارية فارغ

البطارية منخفضة. قم بشحن البطارية.

البطارية لا تشحن بطريقة صحيحة (بالنسبة لأجهزة الشحن المعتمدة من سامسونج)

- تأكد من توصيل الشاحن بطريقة صحيحة.
- تفضل بزيارة "مركز خدمة سامسونج" واستبدل البطارية.

طاقة البطارية تنفذ بطريقة أسرع مقارنة بما كانت عليه عند شرائها

- عندما تعرّض الجهاز أو البطارية لدرجة حرارة باردة أو ساخنة للغاية، فقد يقل الشحن المفيد.
- يزيد استهلاك البطارية عندما تستخدم خصائص الرسائل أو بعض التطبيقات، مثل الألعاب أو الإنترنت.
- البطارية قابلة للاستهلاك ويقل عمر طاقة البطارية بمرور الوقت.

جهازك ساخن عند لمس

عند استخدام التطبيقات التي تتطلب مزيداً من الطاقة أو عند استخدام تطبيقات على جهازك لفترة زمنية ممتدة، فقد يسخن جهازك. وهذا يعد أمراً طبيعياً، وينبغي ألا يؤثر على عمر جهازك أو على أدائه.

في حالة استمرار سخونة الجهاز أو إذا أحسست بسخونته لمدة طويلة، فلا تستخدمه لفترة ما. في حالة استمرار سخونة الجهاز، اتصل بمركز خدمة سامسونج.

تظهر رسائل الخطأ عند تشغيل الكاميرا

- يجب توفر ذاكرة كافية في جهازك وطاقة بطارية كافية لتشغيل تطبيق الكاميرا. إذا تلقيت رسالة خطأ عند تشغيل الكاميرا، فجرب ما يلي:
- قم بشحن البطارية.
 - قم بإخلاء جزء من الذاكرة عن طريق نقل الملفات إلى جهاز كمبيوتر أو بحذف ملفات من جهازك.
 - أعد تشغيل الجهاز. إذا كنت لا تزال تواجه متاعب مع تطبيق الكاميرا بعد محاولة هذه التلميحات، فاتصل بمركز خدمة سامسونج.

جودة الصور أقل من صورة المعاينة

- جودة الصور قد تختلف وذلك حسب ما يحيط بك وتقنيات التصوير التي تستخدمها.
- في حالة التقاط صور في أماكن مظلمة، أو أثناء الليل، أو في أماكن مغلقة، فقد يحدث تشوش في الصورة أو قد تخرج الصور بعيداً عن التركيز.

تظهر رسائل الخطأ عند فتح ملفات الوسائط

- إذا تلقيت رسائل خطأ أو ملفات وسائط متعددة فلا تقم بتشغيلها عندما تفتحها على جهازك، فجرب الآتي:
- قم بإخلاء جزء من الذاكرة عن طريق نقل الملفات إلى جهاز كمبيوتر أو بحذف ملفات من جهازك.
 - تأكد أن ملف الموسيقى ليس محمياً بنظام إدارة الحقوق الرقمية (DRM). إذا كان الملف محمياً بنظام DRM، تأكد من أن لديك الترخيص أو المفتاح السليم لتشغيل الملف.
 - تأكد أن تنسيقات الملفات مدعومة بواسطة الجهاز. إذا لم يكن هناك تنسيق ملف غير مدعم مثل DivX أو AC3، فقم بتنصيب تطبيق يدعم ذلك. لتأكيد تنسيقات الملفات التي يدعمها جهازك، تفضل بزيارة www.samsung.com.
 - يدعم جهازك الصور ولقطات الفيديو الملتقطة بواسطة الجهاز. الصور ولقطات الفيديو الملتقطة بواسطة أجهزة أخرى قد لا تعمل بطريقة صحيحة.
 - جهازك يدعم ملفات الوسائط المتعددة المعتمدة بواسطة مزود خدمة الشبكة أو مزودي الخدمات الإضافية. بعض المحتويات التي يتم نشرها على الإنترنت، مثل نغمات الرنين، أو لقطات الفيديو، أو الخلفيات، قد لا تعمل بطريقة صحيحة.

لم يتم تحديد موقع جهاز بلوتوث آخر

- تأكد من تنشيط خاصية لاسلكي البلوتوث على جهازك.
- تأكد من تنشيط خاصية لاسلكي البلوتوث على الجهاز الذي تريد الاتصال به.
- تأكد من وجود جهازك وجهاز البلوتوث الآخر ضمن الحد الأقصى لنطاق البلوتوث (١٠ م).
- إذا لم تؤد التلميحات الموضحة أعلاه إلى حل المشكلة، فاتصل على مركز خدمة سامسونج.

لا يتم تأسيس اتصال عند توصيل الجهاز بالكمبيوتر

- تأكد أن كابل USB الذي تستخدمه متوافق مع الجهاز.
- تأكد من وجود برنامج التشغيل المناسب مثبت ومحدث على جهاز الكمبيوتر الخاص بك.
- إذا كنت من مستخدمي نظام التشغيل Windows XP، فتأكد من تثبيت Windows XP Service Pack 3 أو إصدار أحدث على الكمبيوتر.

الجهاز لا يمكنه البحث عن موقعك الحالي

قد يتم إعاقة إشارات GPS في بعض المواقع مثل الأماكن المغلقة. اضبط الجهاز لاستخدام Wi-Fi أو شبكة المحمول للبحث عن موقعك الحالي في هذه المواقف.

تم فقد البيانات المخزنة على الجهاز

قم دومًا بعمل نسخ احتياطية من جميع البيانات المهمة المخزنة على الجهاز. وإلا فلن تتمكن من استعادة البيانات في حالة تلفها أو فقدها. سامسونج ليست مسؤولة عن فقدان البيانات على الجهاز.

تظهر فجوة صغيرة حول الجزء الخارجي من غلاف الجهاز

- هذه الفجوة عبارة عن خاصية صناعية مهمة وقد تحدث بعض الاهتزازات البسيطة أو اهتزاز لأجزاء.
- وبمرور الوقت، فإن الاحتكاك بين الأجزاء قد يتسبب في اتساع هذه الفجوة قليلًا.

لا توجد مساحة تخزين كافية على ذاكرة الجهاز

يجب حذف البيانات غير الضرورية، مثل بيانات الذاكرة المؤقتة، باستخدام الإدارة الذكية أو حذف الملفات أو التطبيقات غير المستخدمة يدويًا لتحرير مساحة التخزين.

حقوق الطبع والنشر

حقوق الطبع والنشر © ٢٠١٦ سامسونج للإلكترونيات

هذا الدليل محمي بموجب قوانين حقوق الطبع والنشر الدولية.

لا يجوز نسخ أي جزء من هذا الدليل أو توزيعه أو ترجمته أو نقله بأي شكل أو بأي وسيلة، إلكترونية أو ميكانيكية، بما في ذلك التصوير والتسجيل، أو تخزين أي من المعلومات بأي نظام تخزين أو استرجاع، دون الحصول على إذن خطي مسبق من سامسونج للإلكترونيات.

العلامات التجارية

- سامسونج وشعار سامسونج عبارة عن علامتين تجاريتين مسجلتين لشركة سامسونج للإلكترونيات.
- Bluetooth® هي علامة تجارية مسجلة لشركة Bluetooth SIG, Inc. في جميع أنحاء العالم.
- Wi-Fi®، Wi-Fi Protected Setup™، Wi-Fi Direct™، Wi-Fi CERTIFIED™، وشعار Wi-Fi هي علامات تجارية مسجلة خاصة بشركة Wi-Fi Alliance.
- جميع العلامات التجارية الأخرى وحقوق الطبع والنشر هي ملك لأصحابها.