

SM-N930F

מדריך למשתמש

תוכן העניינים

תחילת העבודה

קרא אותי קודם	4
שמירה על עמידות בפני מים ואבק	6
תכולת האריזה	7
פריסת המכשיר	8
סוללה	13
כרטיס SIM או USIM (כרטיס nanoSIM)	21
כרטיס זיכרון (כרטיס microSD)	23
מחבר USB	26
הפעלה וכיבוי של המכשיר	27
העברת נתונים מהמכשיר הקודם שלך	28

יישומים

התקנה או הסרה של יישומים	98
טלפון	100
אנשי קשר	103
הודעות	108
דפדפן	110
דוא"ל	112
מצלמה	113
גלריה	136
Samsung Gear	141
Samsung Members	141
Game Launcher	143
Samsung Notes	146
PEN.UP	152
לוח שנה	155
S Health	156
S Voice	159
רשמקול	161

פעולות בסיס

שליטה במסך המגע	32
מסך הבית	35
נעילת מסך	41
Always On Display	43
לוח התראות	45
הזנת טקסט	47
צילום מסך	50
פתיחת יישומים	51
מסך Edge	51
תכונות S Pen	61
זיהוי קשתית	71
זיהוי טביעת אצבע	77

הקבצים שלי	163
שעון	163
מחשבון	165
יישומי Google	165
Amazon Video	166

הגדרות

מבוא	167
חיבורים	167
צלילים ורטט	179
התראות	180
תצוגה	180
טפטים וערכות נושא	182
תכונות מתקדמות	183
תחזוקת המכשיר	186
יישומים	188
נעילת מסך ואבטחה	188
ענן וחשבונות	190
Google	192
נגישות	193
ניהול כללי	208
עדכון תוכנה	208
מדריך למשתמש	209
אודות המכשיר	209
נספח	210

תחילת העבודה



קרא אותי קודם

יש לקרוא מדריך זה לפני השימוש במכשיר, על מנת להבטיח שימוש בטוח ונאות.

- התיאורים במדריך מבוססים על הגדרות ברירת המחדל של המכשיר.
- חלק מהתוכן עשוי להיות שונה מהמכשיר, בהתאם לאזור, ספק השירות, מפרט דגם או גרסת התוכנה של המכשיר.
- תוכן (איכותי) שמחייב שימוש רב ב-CPU ובזיכרון RAM ישפיע על הביצועים הכוללים של המכשיר. ייתכן שיישומים הקשורים לתוכן לא יפעלו כראוי, בהתאם למפרטי המכשיר ולסביבת השימוש בו.
- Samsung אינה אחראית לבעיות ביצועים שנגרמות בשל יישומים של ספקים אחרים שאינם Samsung.
- חברת Samsung לא תישא באחריות לבעיות בביצועים או בתאימות שעלולות להיגרם עקב עריכה של הגדרות רישום או שינויים בתוכנת מערכת ההפעלה. ניסיון להתאים אישית את מערכת ההפעלה עלול לגרום למכשיר או ליישומים שלא לפעול כראוי.
- התוכנות, מקורות השמע, הטפטים, התמונות ופריטי מדיה אחרים המסופקים עם מכשיר זה מוענקים עם רישיון לשימוש מוגבל. החילוץ של חומרים אלה והשימוש בהם למטרות מסחריות או מטרות אחרות מהווים הפרה של חוקי זכויות יוצרים. המשתמשים הם האחראים הבלעדיים לשימוש לא חוקי במדיה.
- ייתכן שיחולו חיובים נוספים בגין שירותי נתונים, כגון העברת הודעות, העלאה והורדה, סנכרון אוטומטי או שימוש בשירותי מיקום, בהתאם לתכנית הנתונים שלך. להעברת נתונים בנפח גדול, מומלץ להשתמש בתכונת ה-Wi-Fi.
- יישומי ברירת המחדל הכלולים במכשיר כפופים לעדכונים, וייתכן שהתמיכה בהם תיפסק ללא הודעה מראש. אם יש לך שאלות בנוגע ליישום מסוים שכלול במכשיר, פנה למרכז השירות של Samsung. עבור יישומים המותקנים על-ידי המשתמש, פנה לספקי השירות הרלוונטיים.

- שינוי של מערכת ההפעלה של המכשיר, או התקנה של תוכנות ממקורות לא רשמיים, עשויים לגרום לתקלות במכשיר ולאובדן או נזק לנתונים. פעולות אלה מהוות הפרות של הסכם הרישיון של Samsung, ויגרמו לביטול האחריות.
- שים לב לא לשכוח את הקודים לשחרור נעילת המסך, החשבונות ותכונות אבטחה אחרות. אם תשכח את הקוד, לא תוכל להשתמש במכשיר ללא איפוס. Samsung אינה אחראית לאובדן נתונים או אי-נעימויות שנגרמו כתוצאה משכחת קודים לשחרור נעילה.
- בהתאם לאזור או לדגם, עבור חלק מהמכשירים נדרש אישור מרשות התקשורת הפדרלית של ארה"ב (FCC). אם המכשיר שברשותך אושר על-ידי ה-FCC, תוכל להציג את מזהה ה-FCC של המכשיר. כדי להציג את זיהוי ה-FCC, הקש על **יישומים** ← **הגדרות** ← **אודות המכשיר** ← **פרטי סוללה**.

סמלים מנחים

-  **אזהרה:** מצבים שעשויים לגרום לפציעתכם או לפציעתם של אחרים
-  **זהירות:** מצבים שעשויים לגרום נזק למכשיר או לציווד אחר
-  **שים לב:** הערות, עצות לשימוש או מידע נוסף

שמירה על עמידות בפני מים ואבק

- המכשיר תומך בעמידות מפני מים ואבק. עקוב אחר עצות אלה לשמירה על עמידות המכשיר מפני מים ואבק. הפרה של הוראות אלה עלולה לגרום נזק למכשיר.
- אין לטבול את המכשיר במים עמוקים יותר מ-1.5 מ' או להשאיר אותו שקוע יותר מ-30 דקות.
 - אין לחשוף את המכשיר ל-**מים הזורמים בלחץ גבוה**.
 - אם המכשיר נחשף למים נקיים, יש לייבשו היטב באמצעות מטלית נקייה ורכה. אם המכשיר נחשף לנוזלים אחרים, כגון מי מלח, מים מיוננים או משקה אלכוהולי, יש לנקות היטב במים נקיים ולייבש היטב באמצעות מטלית נקייה ורכה. אי ביצוע הוראות אלו עלול לגרום לפגיעה בביצוע ובנראות המכשיר.
 - **אם המכשיר נטבל במים והמיקרופון או הרמקול נרטבו**, ייתכן שיבוש קול במהלך השיחה. נקה את המכשיר במטלית יבשה או יבש אותו היטב לפני תחילת השימוש.
 - מסך המגע ותכונות נוספות עלולים שלא לפעול כראוי אם נעשה שימוש במכשיר במים.
 - מכשירך נבדק בסביבה מבוקרת וגילה עמידות בפני מים ואבק בנסיבות מסוימות (המכשיר עומד בדרישות סיווג IP68 כמתואר בתקן הבינלאומי IEC 60529 - דרגות הגנה שמספקות מעטפות [קוד IP]; תנאי בדיקה: $15-35^{\circ}\text{C}$, $86-106\text{ kPa}$, 1.5 מטר, 30 דקות). למרות סיווג זה, עדיין עלול להיגרם נזק למכשיר במצבים מסוימים.

תכולת האריזה

ודא שהאריזה מכילה את הפריטים הבאים:

- מכשיר
- מחבר USB
- מחבר Micro USB
- מדריך התחלה מהירה
- הפריטים שסופקו עם המכשיר וכל האביזרים הזמינים עשויים להשתנות בהתאם לאזור או לספק השירות. 
- הפריטים שסופקו מיועדים אך ורק עבור מכשיר זה וייתכן שלא יהיו תואמים למכשירים אחרים.
- המראה והמפרטים כפופים לשינוי ללא הודעה.
- ניתן לרכוש אביזרים נוספים מהמשווק המקומי של Samsung. ודא שהאביזרים תואמים למכשיר לפני הרכישה.
- השתמש אך ורק באביזרים שאושרו על-ידי Samsung. שימוש באביזרים לא מאושרים עלול לגרום לבעיות ביצועים ולתקלות שאינן מכוסות במסגרת האחריות.
- זמינות כל האביזרים כפופה לשינוי ותלויה בחברות הייצור בלבד. לקבלת מידע נוסף אודות האביזרים הזמינים, בקר באתר האינטרנט של Samsung.

פריסת המכשיר

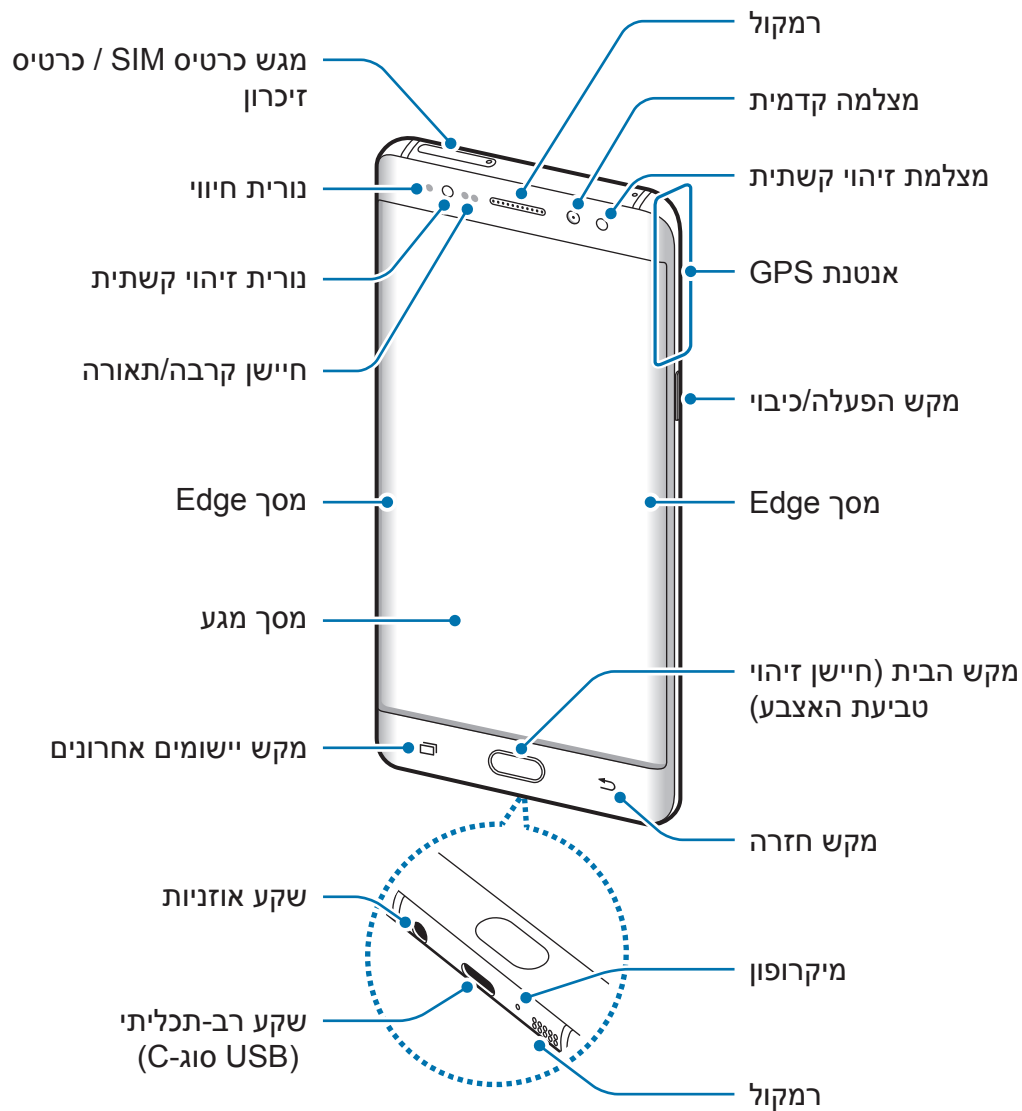

מכשיר

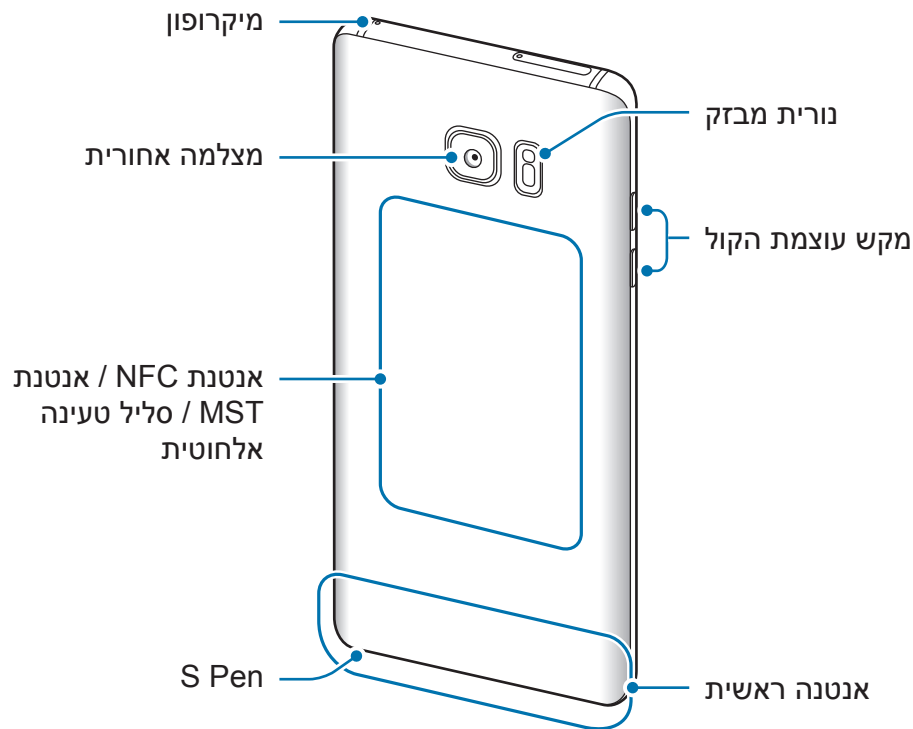



- במצבים הבאים עלולות להיווצר בעיות קישוריות וריקון סוללה:
 - במקרה של הדבקת מדבקות מתכתיות באזור האנטנה של המכשיר
 - במקרה של כיסוי המכשיר בכיסוי העשוי מחומר מתכתי
 - במקרה של כיסוי אזור אנטנת המכשיר בידיך או בעצמים אחרים במהלך השימוש בתכונות מסוימות כגון שיחות או חיבור נתונים לנייד
- מומלץ להשתמש במגן מסך מאושר על ידי Samsung. מגני מסך שאינם מאושרים עשויים לשבש את פעולת החיישנים.
- אין לכסות את אזור חיישן הקרבה/אור עם אביזרי מסך כגון מגן מסך או מדבקות. הדבר עלול לפגום בפעולת החיישן.
- בעת הטיית המסך, הצבעים עליו עשויים להיראות שונים בהתאם לעמדת הצפייה.

מקשים

מקש	פונקציה
 הפעלה	<ul style="list-style-type: none"> • לחץ לחיצה ממושכת כדי להפעיל או לכבות את המכשיר. • לחץ כדי להפעיל או לנעול את המסך.
 אחרונים	<ul style="list-style-type: none"> • הקש כדי לפתוח את רשימת היישומים האחרונים. • הקש והחזק כדי להפעיל את תצוגת המסך המפוצל.
 בית	<ul style="list-style-type: none"> • לחץ כדי להפעיל את המסך כשהמסך נעול. • לחץ כדי לחזור למסך הבית. • לחץ לחיצה ממושכת כדי להפעיל את Google.
 חזרה	<ul style="list-style-type: none"> • הקש כדי לחזור למסך הקודם. • הקש והחזק כדי לגשת לאפשרויות נוספות עבור המסך הנוכחי.
 עוצמת קול	<ul style="list-style-type: none"> • לחץ כדי לכוון את עוצמת הקול של המכשיר.

S Pen

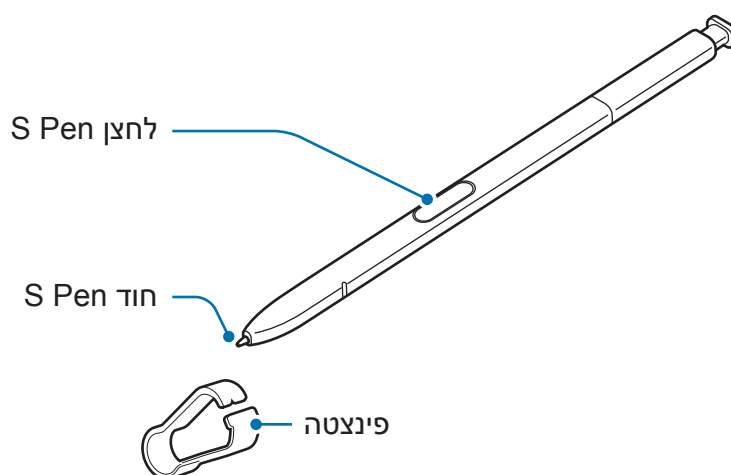

שם	פונקציות
S Pen חוד	<ul style="list-style-type: none"> השתמש ב-S Pen כדי לכתוב, לצייר או לבצע פעולות מגע במסך. ניתן להשתמש במקש אחרונים ובמקש חזרה באמצעות ה-S Pen. רחף באמצעות S Pen מעל לפריטים במסך כדי לגשת לתכונות נוספות של S Pen כגון תצוגת האוויר.
S Pen לחצן	<ul style="list-style-type: none"> רחף באמצעות S Pen מעל למסך, ולחץ על לחצן S Pen כדי להציג את תכונות פקודת האוויר. תוך כדי לחיצה ממושכת על לחצן S Pen, גרור את S Pen מעל פריטים כדי לבחור בהם.
פינצטה	<ul style="list-style-type: none"> הוצא את חוד S Pen באמצעות הפינצטה בעת החלפת החוד.

ניתוק ה-S Pen

לחץ על קצה ה-S Pen על מנת לשחרר אותו. לאחר מכן, משוך את ה-S Pen מהחריץ. לאחסון ה-S Pen, הכנס אותו חזרה לחריץ עד להישמע קליק.

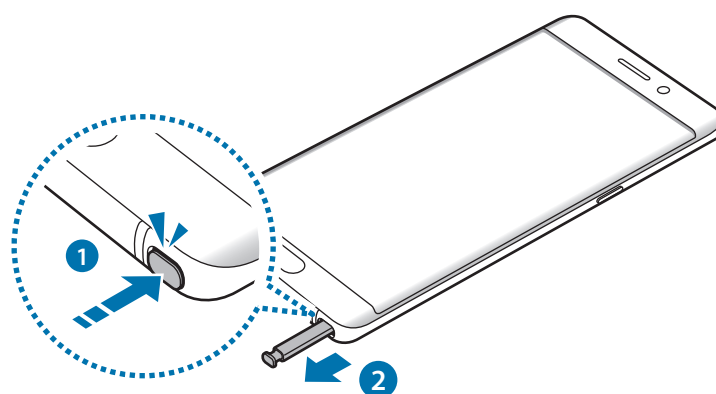

החלפה של חוד S Pen

אם החוד מתקעה, יש להחליפו בחוד חדש.

1 אחוז היטב בחוד באמצעות הפינצטה, והוצא אותו.

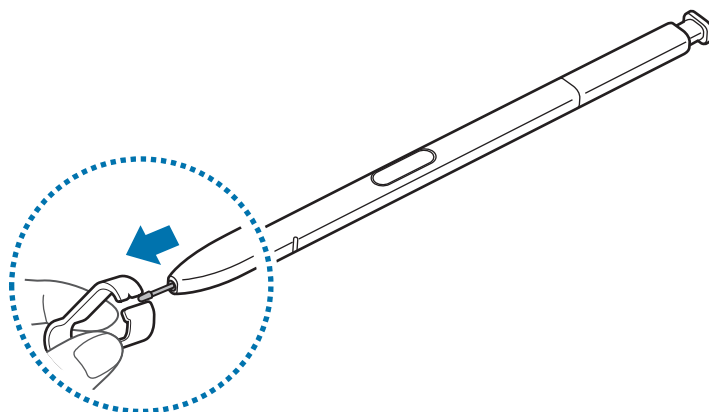

2 חבר חוד חדש ל-S Pen.

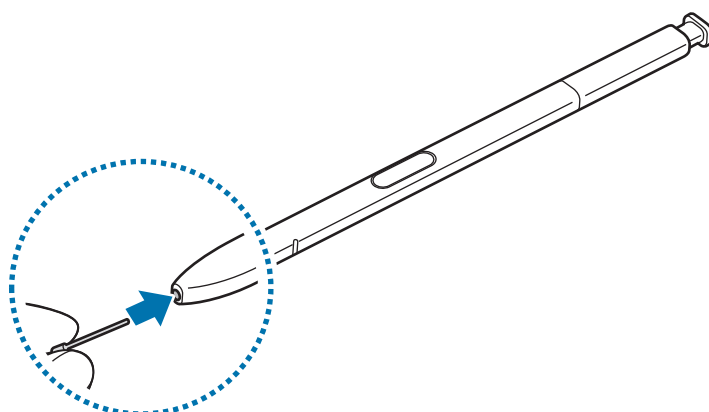

הקפד שלא לצבוט את אצבעותיך עם הפינצטה.





- אין לעשות שימוש חוזר בחודים ישנים. שימוש חוזר בחודים ישנים עלול לגרום לתקלות ב-S Pen.
- אין ללחוץ על החוד בכוח רב מדי בעת הכנסתו ל-S Pen.
- אין להכניס את הקצה העגול של החוד ל-S Pen. הכנסת הקצה העגול עלולה לגרום נזק ל-S Pen או למכשיר.
- אל תכופף את S Pen ואל תפעיל לחץ רב מדי בעת השימוש בו. הדבר עלול לגרום נזק ל-S Pen או לכיפוף של החוד.



- אם אתה משתמש ב-S Pen בזוויות חדות על המסך, ייתכן כי המכשיר לא יזהה פעולות S Pen.
- אם נכנסים מים לחריץ של ה-S Pen, נער בעדינות את המכשיר כדי להוציא את המים מהחריץ לפני השימוש.
- למידע נוסף על S Pen, בקר באתר האינטרנט של Samsung.
- אם ה-S Pen לא פועל כראוי, יש לקחת אותו למרכז שירות של Samsung.

סוללה

טעינת הסוללה



טען את הסוללה לפני שימוש ראשון בה, או לאחר שלא הייתה בשימוש במשך פרק זמן ארוך. השתמש אך ורק במטענים, סוללות וכבלים שאושרו על-ידי Samsung. מטענים וכבלים שלא אושרו עלולים לגרום לפיצוץ של הסוללה או לנזק למכשיר.



חיבור שגוי של המטען עלול לגרום נזק חמור למכשיר. כל נזק שייגרם עקב שימוש שגוי אינו מכוסה במסגרת האחריות.



כדי לחסוך בצריכת חשמל, נתק את המטען כאשר הוא אינו בשימוש. אין מתג כיבוי/הדלקה במטען, לכן עליך לנתק את המטען משקע החשמל כאשר הוא אינו בשימוש כדי למנוע בזבז בצריכת חשמל. במהלך הטעינה, יש להשאיר את המטען בקרבת שקע החשמל, במקום נוח לגישה.

- 1 חבר את כבל ה-USB למתאם מתח USB, ולאחר מכן חבר את כבל ה-USB לשקע הרב-תכליתי במכשיר.

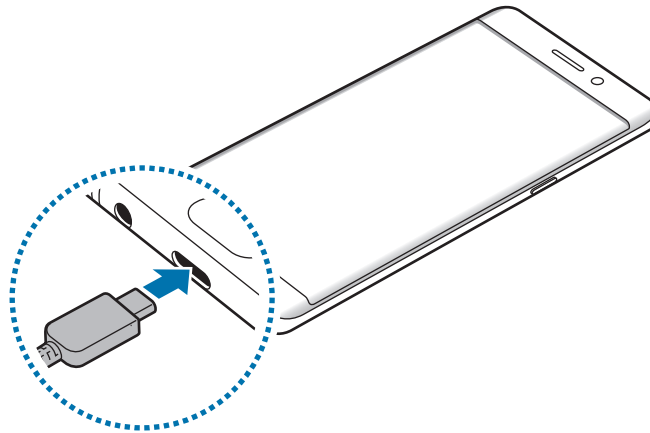

- 2 חבר את מתאם מתח ה-USB לשקע החשמל.

טעינה עם כבל Micro USB

חבר את מחבר ה-Micro USB כדי לטעון את הסוללה בעזרת כבל Micro USB.

אין לחבר את כבל ה-Micro USB לשקע הרב-תכליתי במכשיר. הדבר עלול לגרום נזק למכשיר ולכבל.



מחבר ה-Micro USB משמש לטעינת הסוללה וחיבור למחשב.

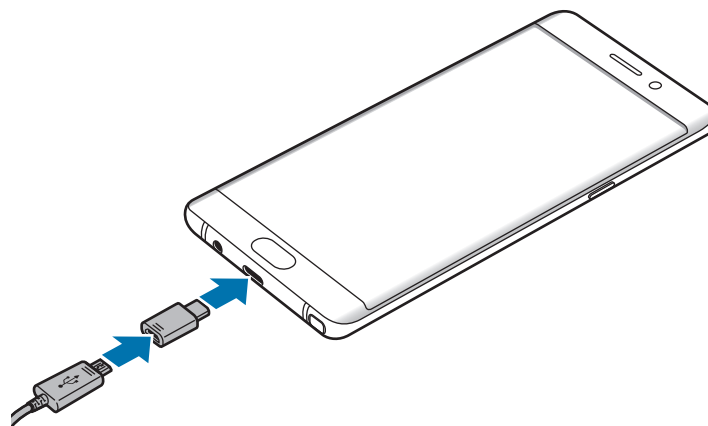

טעינת מכשירים אחרים

השתמש במחבר USB כדי לטעון מכשירים ניידים נוספים דרך סוללת המכשיר. חבר את מחבר ה-USB לשקע הרב-תכליתי במכשיר, וחבר את המכשיר למכשיר האחר באמצעות כבל ה-USB של המכשיר האחר. כשהטעינה מתחילה, מופיע סמל טעינת הסוללה או מסך המכשיר האחר.

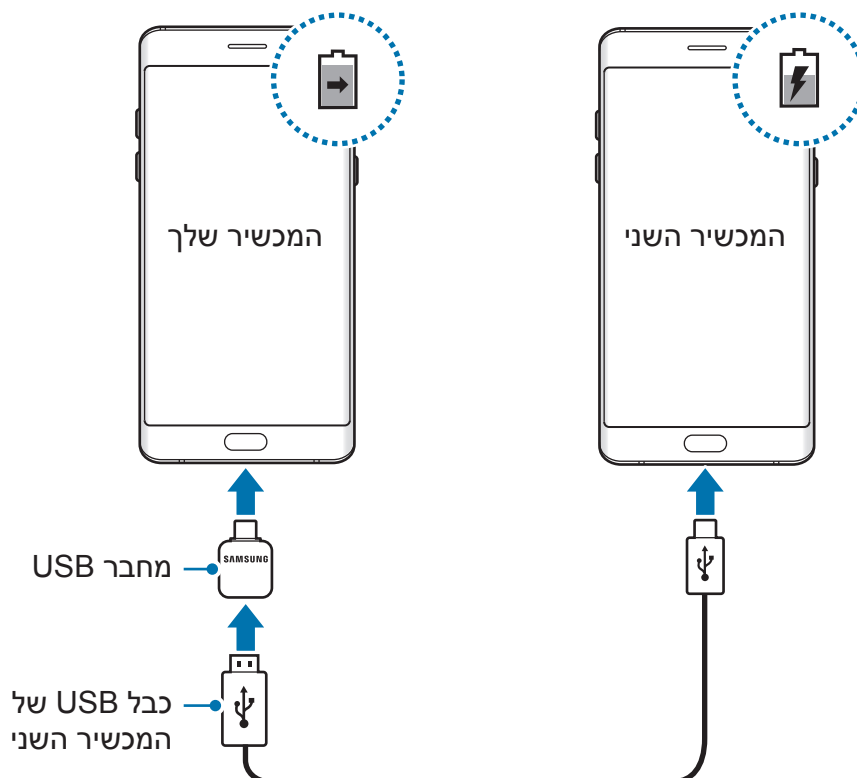

החלון הקופץ של בחירת יישום המופיע במכשירך מיועד להעברת נתונים. אל תבחר יישום בחלון הקופץ.



הצגת זמן הטעינה המשוער

בעת טעינה, פתח את מסך הבית והקש על **יישומים** ← **הגדרות** ← **תחזוקת המכשיר** ← **סוללה**.

זמן הטעינה האמיתי עלול להשתנות בהתאם למצב המכשיר ותנאי הטעינה. ייתכן שזמן הטעינה המשוער לא יוצג בעת הטענת המכשיר בתנאים קרים או חמים מאוד.



צמצום של צריכת מתח הסוללה

המכשיר מספק אפשרויות מגוונות שמסייעות לך בשמירת מתח הסוללה.

- ייעל את השימוש במכשיר באמצעות תכונת תחזוקת המכשיר.
- כאשר אינך משתמש במכשיר, כבה את המסך על-ידי לחיצה על מקש הפעלה/כיבוי.
- הפעל את מצב חיסכון בחשמל.
- סגור יישומים לא נחוצים.
- השבת את תכונת Bluetooth כאשר אינה בשימוש.
- השבת את תכונת Wi-Fi כאשר אינה בשימוש.
- בטל את הסינכרון האוטומטי של יישומים הזקוקים לסינכרון, כמו דוא"ל.
- קצר את משך הזמן שבו תאורת המסך פועלת.
- הפחת את בהירות התצוגה.

עצות והוראות בטיחות לטעינת סוללות

- כאשר הסוללה חלשה, סמל הסוללה יהיה ריק.
- אם הסוללה פרוקה לחלוטין, לא ניתן להפעיל את המכשיר באופן מיידי כשהוא מחובר למטען. יש לאפשר לסוללה פרוקה להיטען במשך מספר דקות לפני הפעלת המכשיר.
- אם אתה משתמש ביישומים מרובים בו-זמנית, ביישומי רשת או ביישומים שלהם דרוש חיבור למכשיר אחר, הסוללה מתרוקנת במהירות. על מנת למנוע אובדן של מתח סוללה במהלך העברת נתונים, יש להשתמש ביישומים אלה רק לאחר טעינת הסוללה במלואה.

- שימוש במקור חשמל אחר מלבד המטען, כגון מחשב, עלול לגרום לטעינה איטית יותר עקב מתח חשמל נמוך יותר.
- ניתן להשתמש במכשיר בשעה שהוא נטען, אך ייתכן שטעינת הסוללה תימשך זמן רב יותר.
- אם המכשיר מקבל אספקת מתח לא יציבה במהלך הטעינה, ייתכן שמסך המגע לא יפעל. במקרה זה, תחילה נתק את המטען מהמכשיר.
- במהלך הטעינה, המכשיר והמטען עשויים להתחמם. זוהי תופעה רגילה שאינה משפיעה על תוחלת החיים של המכשיר או על ביצועיו. אם הסוללה מתחממת יתר על המידה, ייתכן שהמטען יפסיק את פעולתו.
- הטענת המכשיר כאשר השקע הרב-תכליתי רטוב, עלולה לגרום נזק למכשיר. יש לייבש היטב את השקע הרב-תכליתי לפני טעינת המכשיר.
- אם המכשיר לא נטען כהלכה, יש לקחת את המכשיר והמטען למרכז שירות של Samsung.

טעינה מהירה

למכשיר יש תכונת טעינה מהירה מובנית. ניתן לטעון את הסוללה מהר יותר כשהמכשיר או המסך מכובים.

אודות טעינה מהירה

- טעינה מהירה משתמשת בטכנולוגיית טעינת סוללה אשר מטעינה את הסוללה מהר יותר באמצעות הגברת כוח הטעינה. המכשיר תומך בתכונת טעינה מהירה מותאמת של Samsung Quick Charge 2.0.
- לשימוש טעינה מהירה במכשיר שלך, חבר אותו למטען אשר תומך ב-טעינה מהירה מותאמת או Quick Charge 2.0.

הגברת מהירות הטעינה

על מנת להגביר את מהירות הטעינה, כבה את המכשיר או את המסך בעת טעינת הסוללה. בעת טעינת הסוללה כאשר המכשיר כבוי, סמל ה-⚡ יופיע על המסך.

אם תכונת הטעינה המהירה לא מופעלת, במסך הבית, הקש על **יישומים** ← **הגדרות** ← **תחזוקת המכשיר** ← **סוללה** ← **הגדרות מתקדמות**, ולאחר מכן הקש על המתג **טעינה מהירה בכבל** כדי להפעילו.



• לא ניתן להשתמש בתכונת הטעינה המהירה המובנית בשימוש במטען סוללה סטנדרטי לטעינת הסוללה.

• אם המכשיר מתחמם או שטמפרטורת האוויר מסביב עולה, מהירות הטעינה עלולה להיות נמוכה יותר באופן אוטומטי. זהו מצב תפעול רגיל הנועד למנוע נזק למכשיר.

טעינה אלחוטית

למכשיר יש סליל טעינה אלחוטית מובנה. ניתן לטעון את הסוללה בעזרת מטען אלחוטי (נמכר בנפרד).

טעינה אלחוטית מהירה

באפשרותך לטעון את המכשיר בצורה מהירה יותר באמצעות תכונת מטען אלחוטי מהיר. כדי להשתמש בתכונה זו עליך להשתמש במטען ורכיבים התומכים בתכונת מטען אלחוטי מהיר.



במהלך הטעינה האלחוטית המהירה, המאוורר שנמצא בתוך המטען עשוי להשמיע רעש. להפחתת רעש המאוורר, עליך להפעיל את תכונת מטען אלחוטי מהיר. אפשרות ההפעלה/כיבוי תתווסף לתפריט ההגדרות של המכשיר כשתניח אותו בפעם הראשונה במטען. במסך הבית, הקש על **יישומים** ← **הגדרות** ← **תחזוקת המכשיר** ← **סוללה** ← **הגדרות מתקדמות**, ולאחר מכן הקש על המתג **טעינה אלחוטית מהירה** כדי להפעילו. השבתת התכונה תגרום להפחתת הרעש, אולם עלולה לגרום לזמני טעינה איטיים יותר.

טעינת הסוללה

הנח את מרכזו של גב המכשיר על מרכז המטען האלחוטי.
זמן הטעינה המשוער יופיע על המסך. זמן הטעינה בפועל עשוי להשתנות בהתאם לתנאי הטעינה.

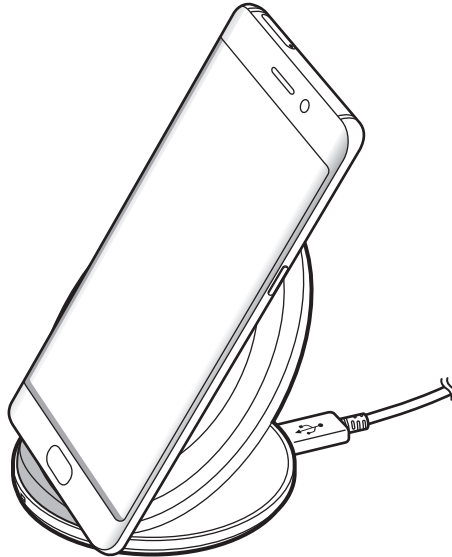

אין להניח חומרים זרים כגון חפצים מתכתיים, מגנטים וכרטיסי פס מגנטי בין המכשיר למטען האלחוטי בזמן השימוש במטען אלחוטי. המכשיר עלול לא להיטען או להתחמם יתר על המידה.



- אם אתה משתמש במטען האלחוטי באזורים בהם אותות הרשת חלשים, ייתכן שתאבד את קליטת הרשת.
- השתמש במטענים אלחוטיים המאושרים על-ידי Samsung. הסוללה עלולה לא להיטען כראוי אם אתה משתמש במטענים אלחוטיים אחרים.



מצב חיסכון בחשמל

הפעל את מצב חיסכון בחשמל כדי להאריך את זמן השימוש בסוללה.

- 1 במסך הבית, הקש על **יישומים** ← **הגדרות** ← **תחזוקת המכשיר** ← **סוללה** ← **בינוני**.
- 2 הקש על **התאם** כדי לשנות את הגדרות החיסכון בסוללה לפני כניסה למצב חיסכון בחשמל.
- 3 הקש על **החל**.

מצב חיסכון מרבי באנרגיה

במצב חיסכון מרבי באנרגיה, מקטין המכשיר את צריכת הסוללה באמצעות הפעלת ערכת נושא כהה והגבלת התכונות והיישומים הזמינים. חיבורי הרשת, למעט רשת סלולרית, יושבתו.

- 1 במסך הבית, הקש על **יישומים** ← **הגדרות** ← **תחזוקת המכשיר** ← **סוללה** ← **מרבי**.
- 2 הקש על **התאם** כדי לשנות את הגדרות החיסכון בחשמל לפני כניסה למצב חיסכון מרבי באנרגיה.
- 3 הקש על **החל**.

לאחר כניסה למצב חיסכון מרבי באנרגיה, במסך הבית, הקש על **+** כדי לבחור יישום לשימוש. להסרת יישומים, הקש על **⋮** ← **ערוך** ובחר יישום עם **⊖**. להשבתת מצב חיסכון מרבי באנרגיה, הקש על **⋮** ← **השבת מצב חיסכון מרבי בחשמל**.

זמן השימוש המשוער בסוללה עשוי להשתנות בהתאם להגדרות המכשיר ולתנאי ההפעלה.



כרטיס SIM או USIM (כרטיס nanoSIM)

התקנת כרטיס ה-SIM או ה-USIM

הכנס את כרטיס ה-SIM או ה-USIM שסופק על-ידי ספק השירות של הטלפון הנייד.

יש להקפיד שלא לאבד את כרטיס ה-SIM או ה-USIM, או לאפשר לאחרים להשתמש בו. Samsung אינה אחראית לנזקים או אי-נעימויות הנגרמים עקב אובדן או גניבה של כרטיסים.



ייתכן ששירותי LTE מסוימים לא יהיו זמינים, בהתאם לספק השירות. למידע נוסף על זמינות השירותים, פנה לספק השירות שלך.

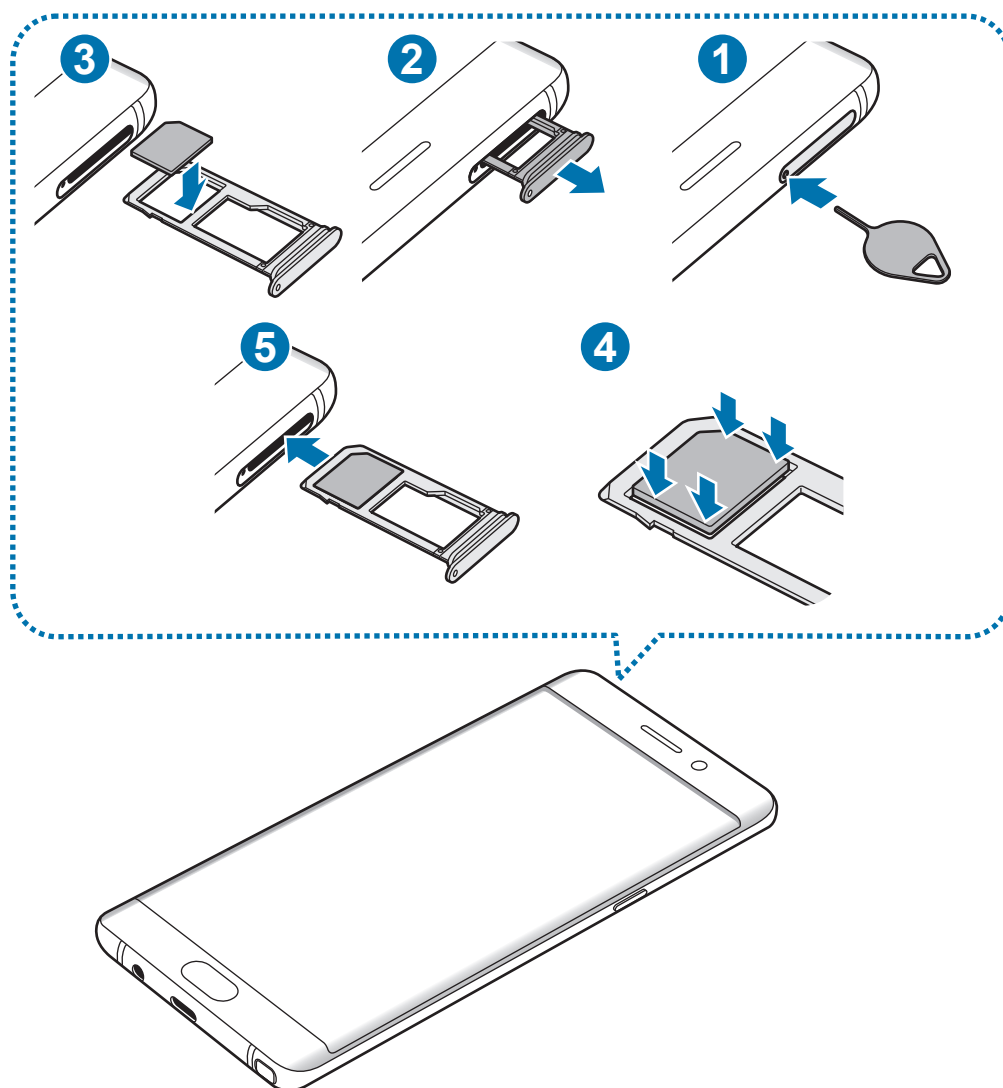

1 הכנס את סיכת השליפה לפתח במגש כרטיס ה-SIM כדי לשחרר את המגש.

ודא שסיכת השליפה נמצאת במאונך לפתח. אם לא, המכשיר עלול להינזק.



2 הוצא בעדינות את המגש מתוך חריץ המגש.

3 הנח את כרטיס ה-SIM או ה-USIM על מגש 1 כשהמגעים המוזהבים פונים מטה.

4 לחץ בעדינות את כרטיס ה-SIM או ה-USIM לתוך המגש על מנת לאבטח אותו.

⚠ אם הכרטיס אינו מוצמד בחוזקה למגש, כרטיס ה-SIM עלול להישאר מחוץ למגש או ליפול.

5 הכנס את המגש חזרה לחריץ המגש.

⚠ • אם תכניס מגש למכשיר בעודו רטוב, המכשיר עלול להינזק. יש לוודא תמיד כי המגש יבש.

• הכנס את המגש כולו לחריץ המגש למניעת חדירת נוזלים למכשיר.

התקנת כרטיס נכונה

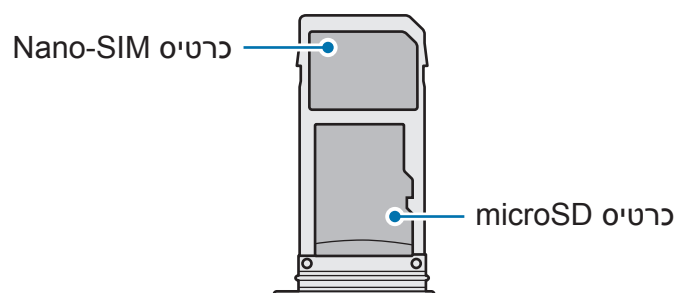

⚠ השתמש בכרטיס nano-SIM בלבד.

הסרת כרטיס ה-SIM או ה-USIM

- 1 הכנס את סיכת השליפה לפתח במגש כרטיס ה-SIM כדי לשחרר את המגש.
- 2 הוצא בעדינות את המגש מתוך חריץ המגש.
- 3 הוצא את כרטיס ה-SIM או ה-USIM.

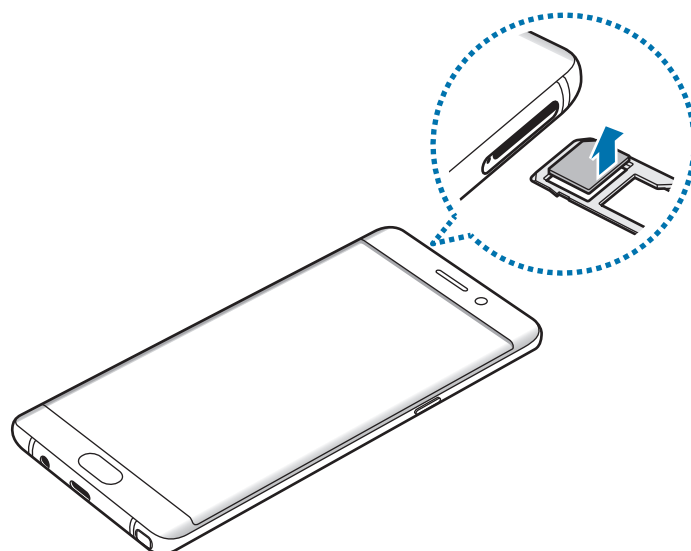

- 4 הכנס את המגש חזרה לחרץ המגש.

כרטיס זיכרון (microSD)

התקנת כרטיס זיכרון

המכשיר מקבל כרטיסי זיכרון עם קיבולת מרבית של 256 ג'יגה-בייט. בהתאם ליצרן ולסוג של כרטיס הזיכרון, ייתכן שכרטיסי זיכרון מסוימים לא יהיו תואמים למכשיר שברשותך.

- ייתכן שכרטיסי זיכרון מסוימים לא יהיו תואמים באופן מלא למכשיר. שימוש בכרטיס לא תואם עלול לגרום נזק למכשיר או לכרטיס הזיכרון, או לפגום בנתונים השמורים בו.
- יש להקפיד להכניס את כרטיס הזיכרון כשצדו הימני פונה כלפי מעלה.





- המכשיר תומך במערכות הקבצים FAT32 ו-exFAT עבור כרטיסי זיכרון. בעת הכנסה של כרטיס זיכרון שפורמט במערכת קבצים אחרת, המכשיר יבקש לפרמט את כרטיס הזיכרון מחדש או שלא יזהה אותו כלל. אם המכשיר אינו מזהה את כרטיס הזיכרון, פרמט אותו במחשב.
- כתיבה ומחיקה של נתונים בתדירות גבוהה מקצרות את תוחלת החיים של כרטיסי זיכרון.
- בעת הכנסה של כרטיס זיכרון למכשיר, ספריית הקבצים של כרטיס הזיכרון מופיעה בתיקייה **הקבצים שלי** ← **כרטיס SD חיצוני**.

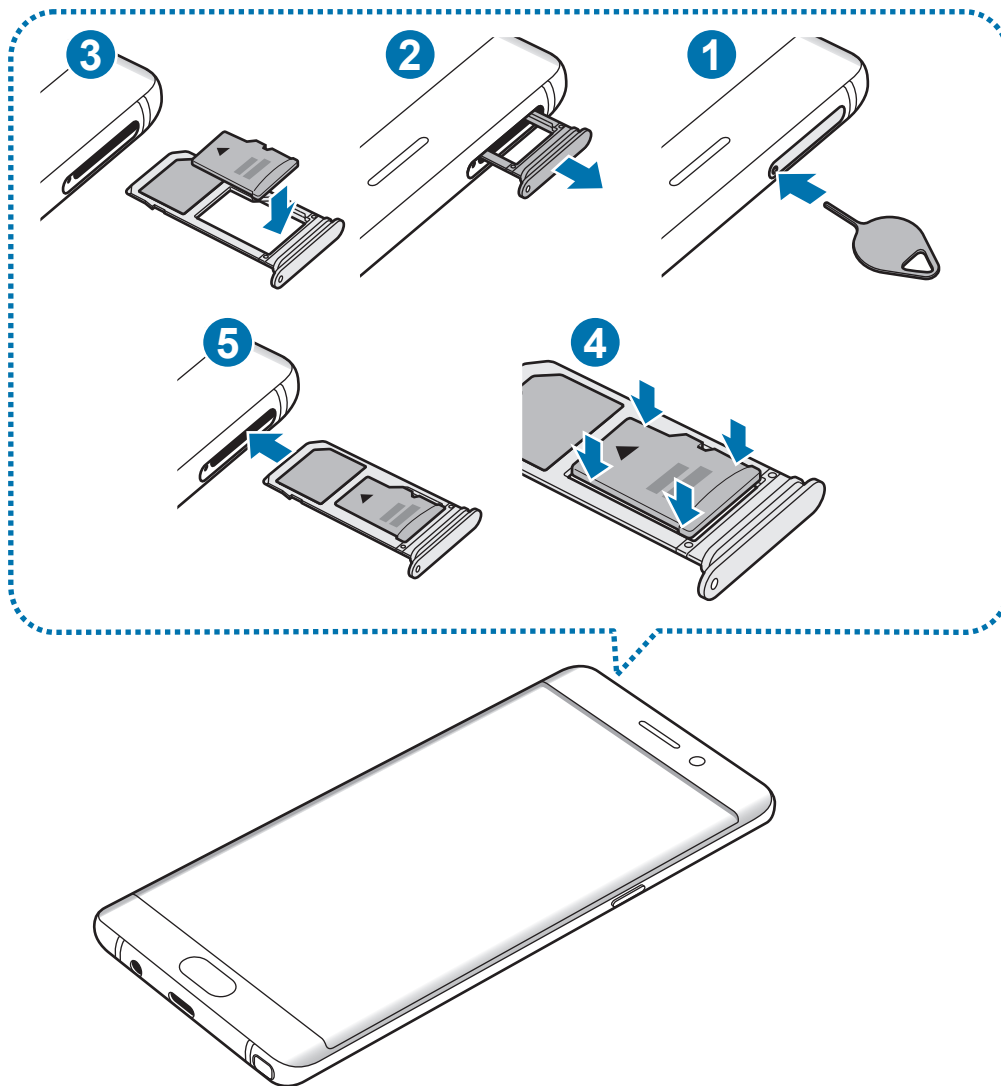

1 הכנס את סיכת השליפה לפתח במגש כרטיס ה-SIM כדי לשחרר את המגש.

ודא שסיכת השליפה נמצאת במאונך לפתח. אם לא, המכשיר עלול להינזק.



2 הוצא בעדינות את המגש מתוך חריץ המגש.

⚠ כשאתה מוציא את המגש מהמכשיר, חיבור הנתונים לנייד מושבת.

3 הנח כרטיס זיכרון במגש כרטיס הזיכרון כשהמגעים המוזהבים פונים מטה.

4 לחץ בעדינות את כרטיס הזיכרון לתוך המגש על מנת לאבטח אותו.

5 הכנס את המגש חזרה לחריץ המגש.

⚠ • אם תכניס מגש למכשיר בעודו רטוב, המכשיר עלול להינזק. יש לוודא תמיד כי המגש יבש.

• הכנס את המגש כולו לחריץ המגש למניעת חדירת נוזלים למכשיר.

הסרה של כרטיס הזיכרון

לפני הסרת כרטיס הזיכרון, ראשית יש להשבית אותו להסרה בטוחה.

במסך הבית, הקש על **יישומים** ← **הגדרות** ← **תחזוקת המכשיר** ← **אחסון** ← **הגדרות אחסון** ← **כרטיס SD חיצוני** ← **בטל טעינה**.

1 הכנס את סיכת השליפה לפתח במגש כרטיס ה-SIM כדי לשחרר את המגש.

2 הוצא בעדינות את המגש מתוך חריץ המגש.

3 הסר את כרטיס הזיכרון.

4 הכנס את המגש חזרה לחריץ המגש.

⚠ אין להסיר את כרטיס הזיכרון בשעה שהמכשיר מעביר מידע או ניגש למידע. פעולה זו עלולה לגרום לאובדן נתונים או לפגיעה או נזק בכרטיס הזיכרון או המכשיר עצמו. Samsung אינה אחראית לאובדן שנגרם עקב שימוש לא הולם בכרטיסי זיכרון פגומים, לרבות אובדן נתונים.

פרמוט של כרטיס הזיכרון

ייתכן שכרטיס זיכרון שפורמט באמצעות מחשב לא יהיה תואם למכשיר. יש לפרמט את כרטיס הזיכרון במכשיר עצמו.

במסך הבית, הקש על **יישומים** ← **הגדרות** ← **תחזוקת המכשיר** ← **אחסון** ← **הגדרות אחסון** ← **כרטיס SD חיצוני** ← **אתחול**.

לפני פרמוט כרטיס הזיכרון, הקפד ליצור עותקי גיבוי של כל הנתונים החשובים המאוחסנים במכשיר. אחריות היצרן אינה מכסה אובדן נתונים עקב פעולות של המשתמש.



מחבר USB

עם מחבר ה-USB המצורף (מתאם On-The-Go), תוכל להעביר נתונים ממכשירים ניידים אחרים או לחבר למכשיר התקני USB היקפיים כמו עכבר ומקלדת.

השתמש במחבר USB המסופק עם המכשיר.



העברת נתונים מהמכשיר הקודם שלך

תוכל לחבר את מכשירך הקודם למכשיר הנוכחי באמצעות מחבר USB וכבל USB כדי להעביר נתונים בקלות ובמהירות. ראה **העברת נתונים באמצעות מחבר USB** למידע נוסף.

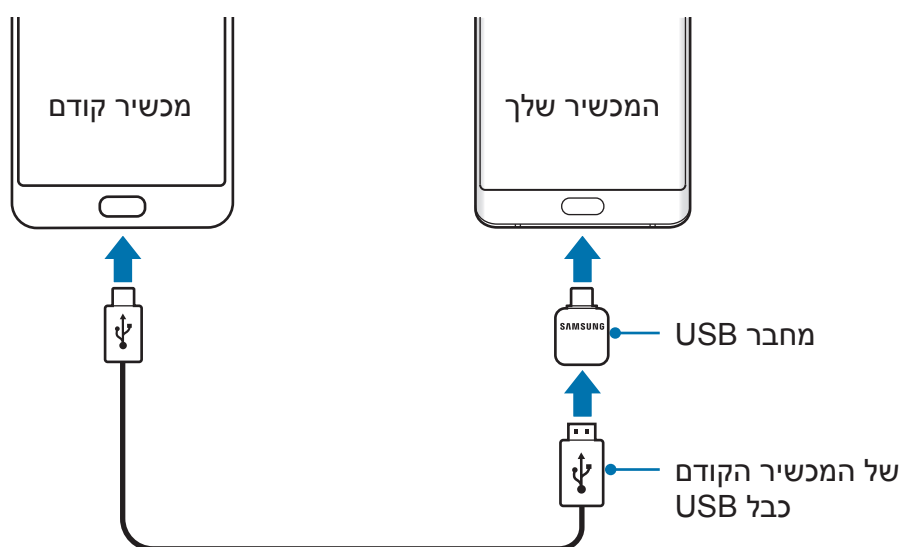

חיבור מכשיר USB היקפי

חבר את מכשיר ה-USB ההיקפי למחבר ה-USB, וחבר את המחבר USB לשקע הרב-תכליתי של המכשיר.

ייתכן שחלק ממכשירי ה-USB לא יהיו תואמים למכשיר שלך.

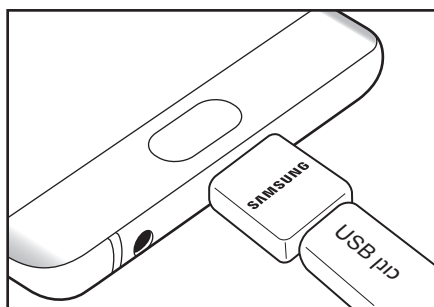

חיבור כונן USB

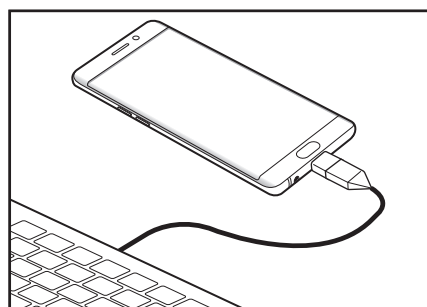

חיבור עכבר/מקלדת

הפעלה וכיבוי של המכשיר

לחץ לחיצה ממושכת על מקש ההפעלה/כיבוי למשך מספר שניות כדי להפעיל את המכשיר. בהפעלה הראשונה של המכשיר ואחרי ביצוע איפוס נתונים, פעל בהתאם להוראות המופיעות במסך כדי להגדיר את המכשיר.

כדי לכבות את המכשיר, לחץ על מקש ההפעלה/כיבוי והחזק, ולאחר מכן הקש על **כיבוי**.

פעל לפי כל האזהרות הכתובות וההנחיות של אנשי סגל מורשים באזורים שבהם חלות הגבלות על השימוש במכשירים אלחוטיים, למשל בנמלי תעופה ובבתי חולים.



הפעלה מחדש של המכשיר

אם המכשיר שלך קופא או שאינו מגיב, לחץ והחזק את מקש ההפעלה/כיבוי ועל מקש החלשת עוצמת קול בו-זמנית למשך יותר מ-7 שניות כדי לבצע הפעלה מחדש.

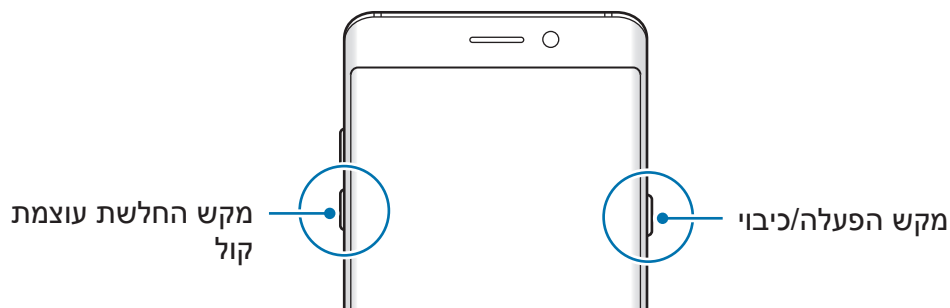

העברת נתונים מהמכשיר הקודם שלך

באפשרותך להעביר אנשי קשר, תמונות ונתונים אחרים ממכשיר קודם למכשיר הקיים באמצעות Smart Switch (בצורה אלחוטית או דרך מחבר USB) או לענן של Samsung.



- ייתכן שתכונה זו אינה נתמכת במכשירים או במחשבים מסוימים.
- יחולו מגבלות. למידע נוסף, בקר ב-Samsung www.samsung.com/smartswitch. מתייחסת לנושאי זכויות יוצרים ברצינות. העבר רק תוכן שיש ברשותך או שיש ברשותך זכות להעבירו.

העברת נתונים דרך Smart Switch

העבר נתונים בין מכשירים ניידים באמצעות Smart Switch. באפשרותך להפעיל את Smart Switch באמצעות הקשה על **יישומים** ← **הגדרות** ← **ענן וחשבונות** ← **העברה חכמה**. אם אין לך את היישום, הורד אותו מ-Galaxy Apps או חנות Play.

העברת נתונים באמצעות מחבר USB

תוכל לחבר את מכשירך הקודם למכשיר הנוכחי באמצעות מחבר USB וכבל USB כדי להעביר נתונים בקלות ובמהירות.

1 חבר את מחבר ה-USB לשקע הרב-תכליתי במכשירך.

2 חבר את המכשיר למכשיר הקודם באמצעות כבל ה-USB של המכשיר הקודם.

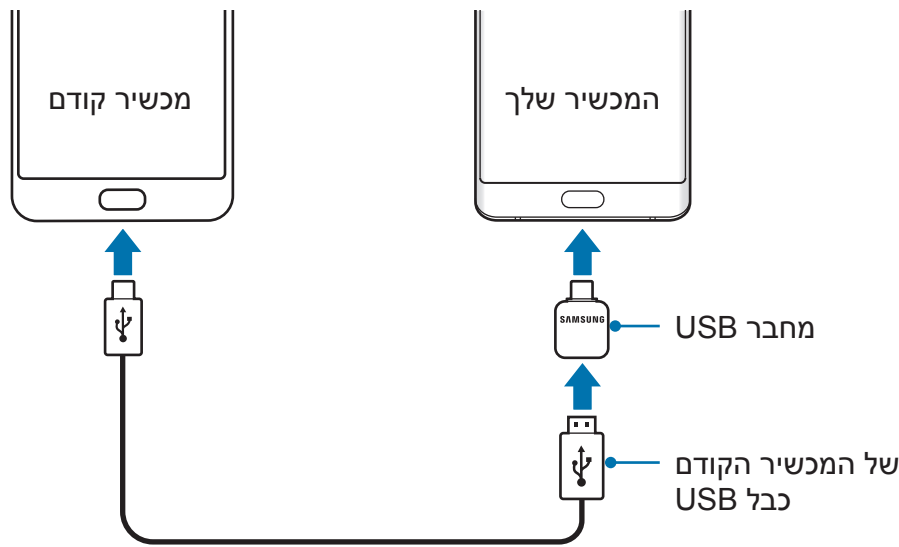

3 כשחלון בחירת היישום מופיע, הקש על **העברה חכמה** ← **קבל**.

4 במכשיר הקודם, הקש על **אפשר**.

מכשירך יזהה את המכשיר הקודם, ועל המסך תופיע רשימת הנתונים שניתן להעביר.

5 עקוב אחר ההוראות על המסך להעברת הנתונים מהמכשיר הקודם.

אין לנתק מהמכשיר את כבל ה-USB או מחבר ה-USB במהלך העברת הקבצים. הדבר עלול לגרום לאובדן נתונים או נזק למכשיר.



העברת נתונים מכלה את אנרגיית הסוללה במכשירך. ודא שהמכשיר טעון במידה מספקת לפני העברת נתונים. אם רמת הטעינה של הסוללה נמוכה, ייתכן שתהליך העברת הנתונים ייקטע.



העברת נתונים אלחוטית באמצעות Wi-Fi Direct

העבר נתונים ממכשיר קודם למכשיר הקיים באופן אלחוטי באמצעות Wi-Fi Direct.



- 1 במכשיר הקודם, הפעל את Smart Switch.
אם אין לך את היישום, הורד אותו מ-Galaxy Apps או חנות Play.
- 2 במכשיר הנייד, הקש על יישומים ← הגדרות ← ענן וחשבונות ← העברה חכמה.
- 3 מקם את המכשירים בסמיכות זה לזה.
- 4 במכשיר הקודם, הקש על אלחוטי ← שלח ← התחבר.
- 5 במכשיר הקיים, הקש על אלחוטי ← קבל ובחר את סוג המכשיר הקודם.
- 6 עקוב אחר ההוראות על המסך להעברת מידע ממכשיר הקודם.

העברת נתוני גיבוי ממחשב

העבר נתונים בין המכשיר למחשב. עליך להוריד את יישום גרסת המחשב של Smart Switch בכתובת www.samsung.com/smartswitch. גבה את הנתונים מהמכשיר הקודם שלך למחשב ויבא את הנתונים למכשיר החדש.

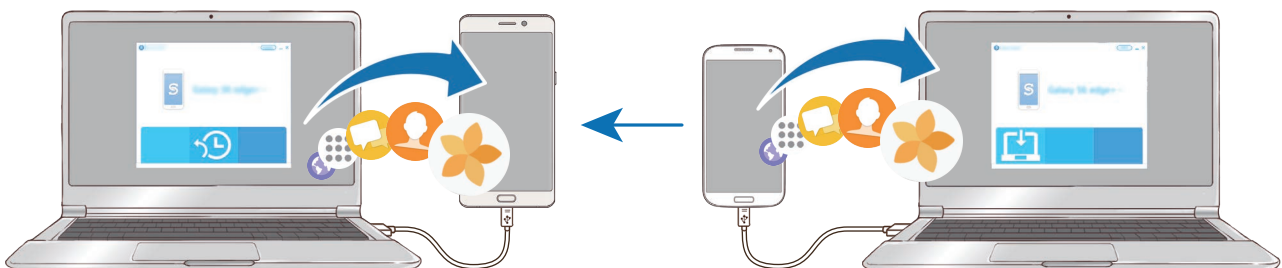

- 1 במחשב, היכנס לכתובת www.samsung.com/smartswitch כדי להוריד את Smart Switch.

2 במחשב, הפעל את Smart Switch.

אם מכשירך הקודם אינו מתוצרת Samsung, גבה את הנתונים למחשב באמצעות התוכנה שסופקה לך על ידי יצרן המכשיר. לאחר מכן, דלג לשלב החמישי.



3 חבר את המכשיר הקודם למחשב באמצעות כבל USB.

4 במחשב, פעל לפי ההוראות המופיעות על המסך כדי לגבות את הנתונים מהמכשיר. לאחר מכן, נתק את המכשיר הקודם מהמחשב.

5 חבר את מכשירך למחשב באמצעות כבל USB.

6 במחשב, פעל לפי ההוראות המופיעות על המסך כדי להעביר את הנתונים למכשירך.

העברת נתונים באמצעות הענן של Samsung

גבה את הנתונים ממכשירך הקודם לענן של Samsung ושחזר את הנתונים למכשירך. כדי להיכנס לענן של Samsung עליך להירשם ולהתחבר ל-Samsung Account. ראה [Samsung account](#) למידע נוסף.

1 במכשיר הקודם, גבה את הנתונים ל-Samsung Account.

2 במכשיר הנייד, הקש על **יישומים** ← **הגדרות** ← **ענן וחשבונות** ← **Samsung Cloud** ← **שחזר**.

3 הקש על ▼ ובחר את המכשיר הקודם מרשימת המכשירים.

4 סמן את סוגי הנתונים שאתה מעוניין לשחזר והקש על **שחזר עכשיו**.

פעולות בסיס

שליטה במסך המגע



- אין לאפשר מגע בין מסך המגע ומכשירים חשמליים אחרים. פריקה אלקטרוסטטית עלולה לגרום לתקלות במסך המגע.
- על מנת להימנע מנזקים למסך המגע, אין להקיש עליו עם עצמים חדים, או להפעיל עליו לחץ רב מדי עם קצות האצבעות.
- ייתכן שהמכשיר לא יזהה קלט מגע בסמוך לקצוות המסך, שהם מחוץ לאזור קלט המגע.
- הותרת מסך המגע ללא פעילות לפרקי זמן ממושכים עשויה לגרום להופעת טשטוש או תמונות רפאים על המסך. יש לכבות את מסך המגע כשלא נעשה שימוש במכשיר.
- מומלץ להשתמש באצבעות או ב-S Pen על מסך המגע.



הקשה

כדי לפתוח יישום, לבחור פריט תפריט, ללחוץ על לחצן במסך או להזין תו באמצעות המקלדת שעל המסך, הקש על הפריט באצבעך או ב-S Pen.

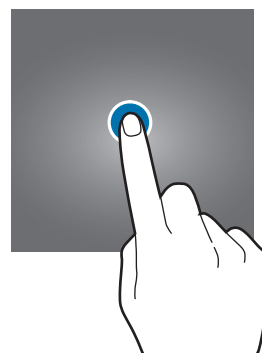
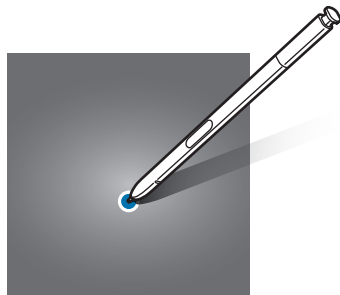

הקשה ממושכת

הקש ממושכות על פריט או על המסך למשך יותר מ-2 שניות כדי לגשת לאפשרויות הזמינות.

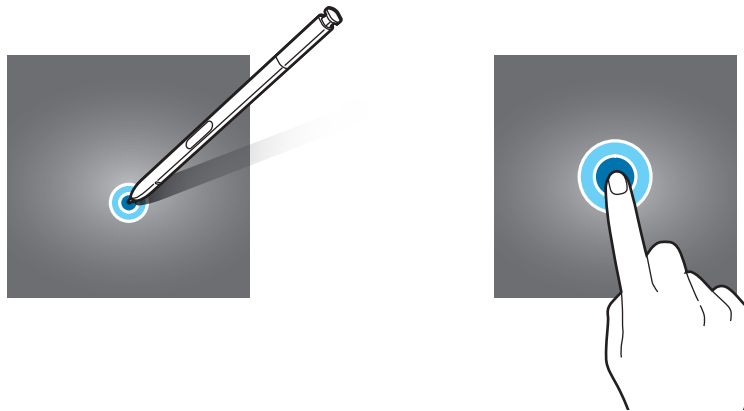

גרירה

לשינוי מיקום של פריט, הקש עליו ממושכות וגרור אותו אל מיקום היעד.

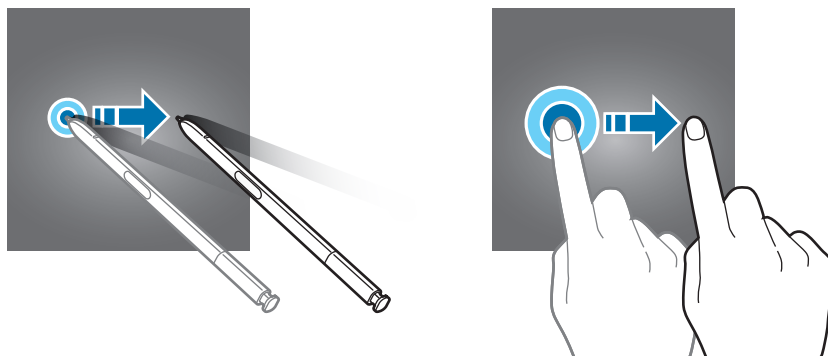

הקשה כפולה

הקש הקשה כפולה על דף אינטרנט או תמונה כדי להגדיל (זום) את החלק הרצוי. הקש שוב הקשה כפולה כדי לחזור.

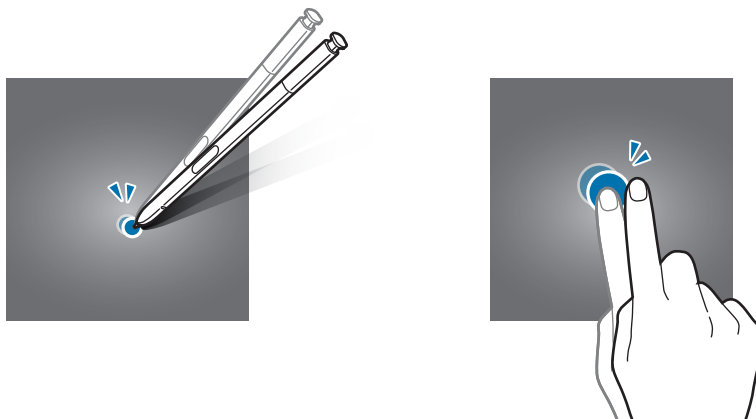

החלקה

החלק את האצבע שמאלה או ימינה במסך הבית או במסך היישומים כדי להציג לוחות אחרים. החלק את האצבע למעלה או למטה לגלילה בדף אינטרנט או ברשימת פריטים, כגון אנשי קשר.

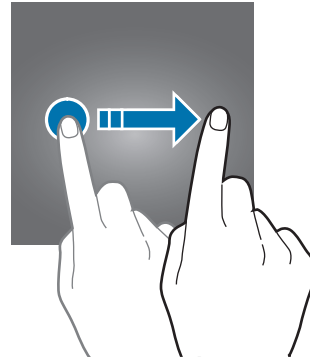
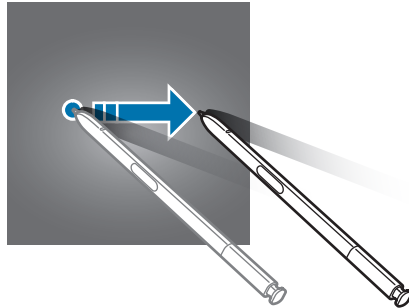

הרחקה וקירוב של שתי אצבעות

הרחק שתי אצבעות זו מזו בדף אינטרנט, מפה או תמונה, להגדלה (זום) של החלק הרצוי. בצע תנועת צביטה (הצמדת שתי האצבעות זו לזו) להקטנת התצוגה.

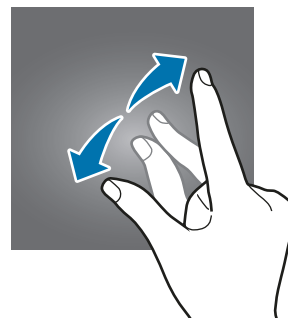
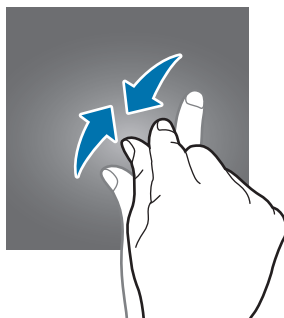

מסך הבית

מסך הבית

מסך הבית הוא נקודת המוצא לגישה לכל תכונות המכשיר. הוא מציג יישומונים, קיצורי דרך ליישומים ועוד.

להצגת חלונות אחרות, החלק שמאלה או ימינה.

מסך הבית עשוי להופיע תחת שם אחר, בהתאם לאזור או לספק השירות.

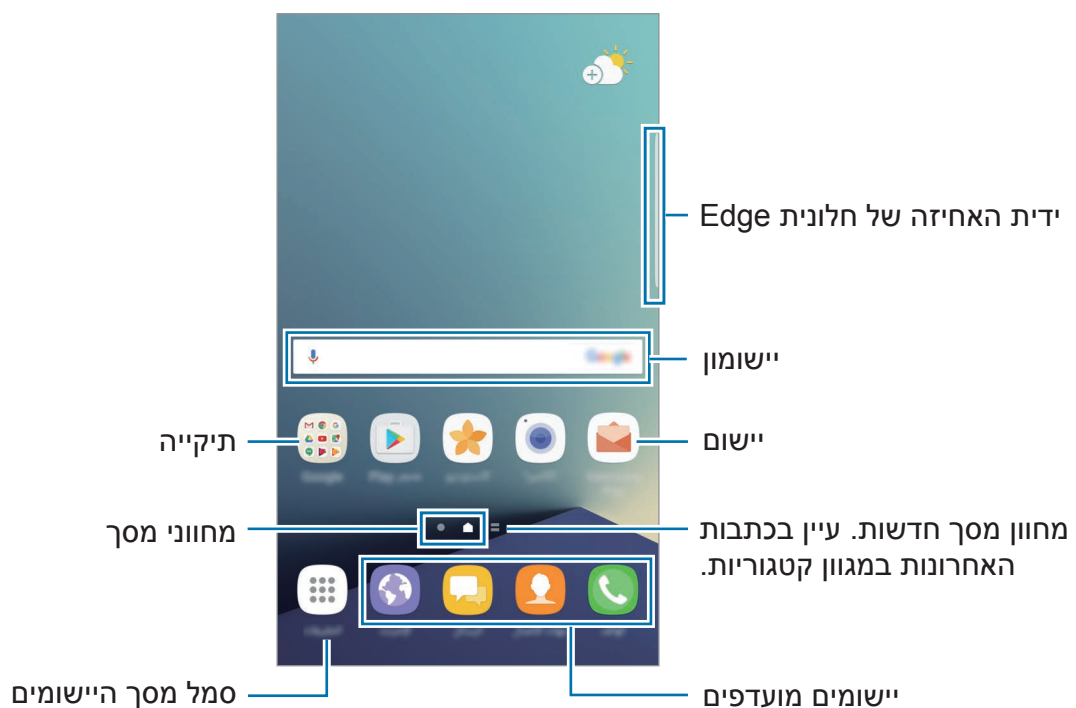

אפשרויות מסך הבית

במסך הבית, הקש הקשה ממושכת על שטח ריק כלשהו, או קרב את אצבעותיך זו לזו כדי להיכנס לאפשרויות הזמינות. התאם אישית את מסך הבית על-ידי הוספה, מחיקה או סידור מחדש של לוחות מסך הבית. תוכל גם להגדיר את טפט מסך הבית, להוסיף יישומונים ועוד.

- **טפטים וערכות נושא:** שנה את הטפט, ערכת הנושא או הסמלים המופיעים במכשיר.
- **יישומונים:** הוסף יישומונים למסך הבית. יישומונים הם יישומים קטנים המפעילים פונקציות ספציפיות של יישומים, כדי לספק מידע וגישה נוחה במסך הבית שלך.
- **קווי רשת במסך:** שנה את גודל הרשת כדי להציג יותר או פחות פריטים במסך הבית ובמסך היישומים.

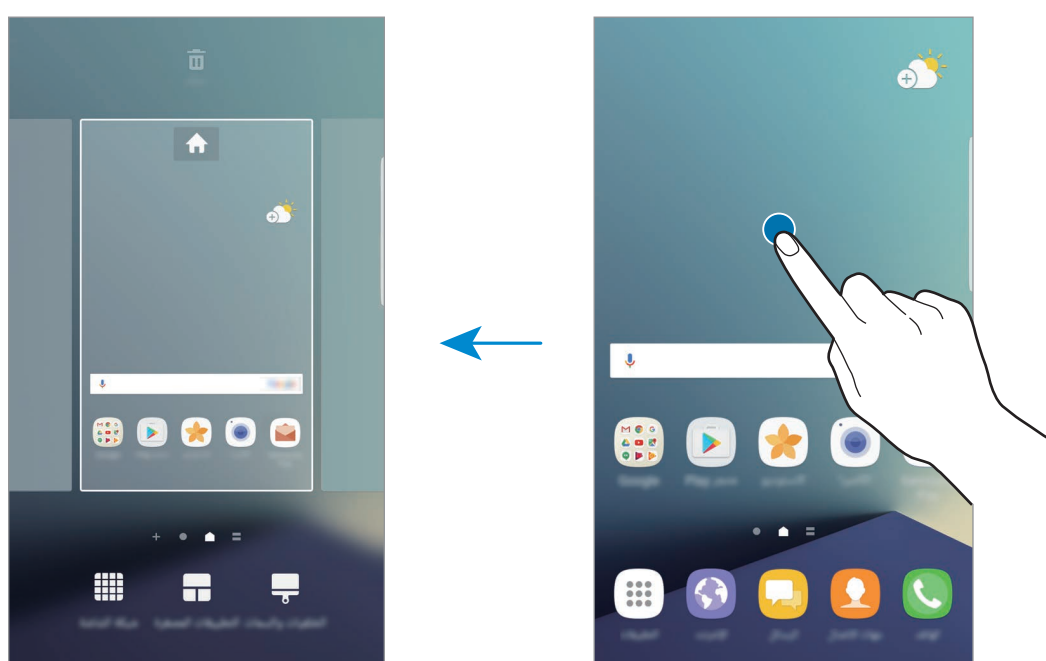

הוספת פריטים

הקש ממושכות על יישום או תיקייה ממסך היישומים, ולאחר מכן גרור אותם אל מסך הבית. כדי להוסיף יישומונים, הקש ממושכות על שטח ריק במסך הבית, הקש על **יישומונים**, הקש ממושכות על יישומון, ולאחר מכן גרור אותו אל מסך הבית.

הזזת פריטים

הקש ממושכות על פריט כלשהו במסך הבית, ולאחר מכן גרור אותו אל מיקום חדש. ניתן גם להזיז פריטים הנמצאים בשימוש תכופ אל אזור קיצורי הדרך, בחלק התחתון של מסך הבית.

כדי להעביר את הפריט אל לוח אחר, גרור אותו אל צד המסך. להעברת פריט בקלות רבה יותר, הקש והחזק את הפריט ואז גרור אותו ל-**העבר יישומים** בחלק העליון של המסך. הפריט יועבר ללוח בחלקו העליון של המסך. החלק את המסך שמאלה או ימינה כדי לעבור ללוח אחר וגרור את הפריט למיקום החדש.

הסרת פריטים

הקש והחזק את הפריט, ולאחר מכן גרור אותו אל האפשרות **מחק** בחלק העליון של המסך.

יצירת תיקיות

צור תיקיות וקבץ יישומים דומים כדי ליצור גישה מהירה להפעלת יישומים.

1 במסך הבית, הקש והחזק יישום ואז גרור אותו אל יישום אחר.

2 עזוב את היישום כשמסגרת תיקייה תופיע סביב היישומים.

תיווצר תיקייה חדשה שתכיל את היישומים שנבחרו.

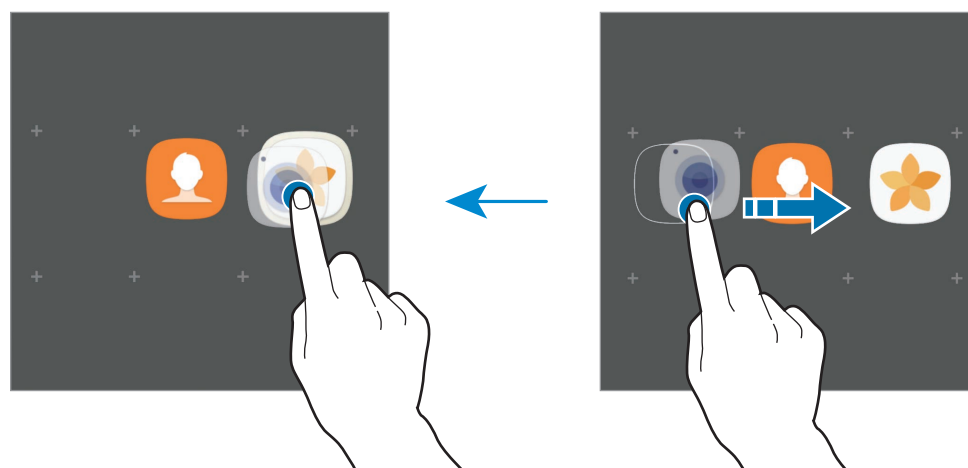

3 הקש על הזן שם תיקייה והכנס שם תיקייה.

כדי לשנות את צבע התיקייה, הקש על .

כדי להוסיף יישומים נוספים לתיקייה, הקש על **הוסף**, סמן את היישומים הרצויים, ולאחר מכן הקש על **הוסף**. ניתן גם להוסיף יישום על-ידי גרירתו לתיקייה במסך הבית.

כדי להעביר יישומים מתיקיות למסך הבית, הקש על התיקייה ולאחר מכן גרור את היישום למסך הבית.

כדי למחוק יישומים מתיקיות, הקש על התיקייה ולאחר מכן גרור את היישום שברצונך למחוק אל האפשרות **מחק** בחלק העליון של המסך.

ניהול לוחות

הקש ממושכות על שטח ריק במסך הבית כדי להוסיף, להזיז או להסיר לוח.

כדי להוסיף לוח, החלק ימינה, ולאחר מכן הקש על **+**.

כדי להזיז לוח, הקש על תצוגה מקדימה של לוח והחזק, ולאחר מכן גרור אותו אל מיקום חדש.

כדי להסיר לוח, הקש והחזק את התצוגה המקדימה של הלוח, ולאחר מכן גרור אותו אל האפשרות **מחק** בחלק העליון של המסך.

כדי להגדיר לוח כמסך הבית הראשי, הקש על .

שימוש באפשרויות מהירות

במסך הבית, לחץ והחזק סמל יישום או תיקייה על מנת לגשת במהירות לאפשרויות.

מסך היישומים

מסך היישומים מציג סמלים עבור כל היישומים, כולל יישומים חדשים שהותקנו.

במסך הבית, הקש על **יישומים** כדי לפתוח את מסך היישומים. להצגת חלוניות אחרות, החלק שמאלה או ימינה.

הזזת פריטים

ייתכן שתכונה זו לא תהיה זמינה, בהתאם לאזור או לספק השירות.



במסך היישומים, הקש על **← ערוך**. הקש ממושכות על פריט וגרור אותו למיקום חדש.

כדי להעביר את הפריט אל לוח אחר, גרור אותו אל צד המסך.

יצירת תיקיות

צור תיקיות וקבץ יישומים דומים כדי ליצור גישה מהירה להפעלת היישומים הרצויים.

ייתכן שתכונה זו לא תהיה זמינה, בהתאם לאזור או לספק השירות.



1 במסך היישומים, הקש על **⋮** ← **ערוך**.

2 הקש והחזק יישום ואז גרור אותו אל יישום אחר.

3 עזוב את היישום כשמסגרת תיקייה תופיע סביב היישומים.

תיווצר תיקייה חדשה שתכיל את היישומים שנבחרו.

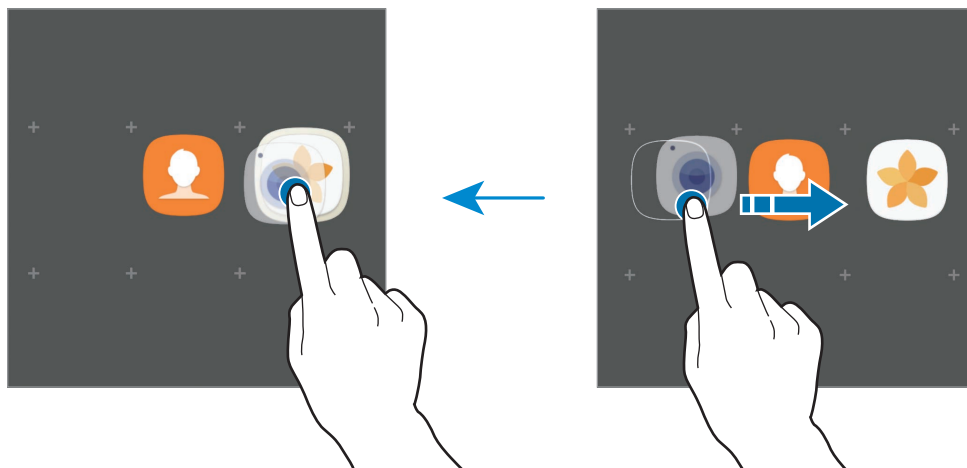

4 הקש על **הזן שם תיקייה** והכנס שם תיקייה.

כדי לשנות את צבע התיקייה, הקש על **⚙️**.

כדי להוסיף יישומים נוספים לתיקייה, הקש על **הוסף**, סמן את היישומים הרצויים, ולאחר מכן הקש על **הוסף**. ניתן גם להוסיף יישום על-ידי גרירתו לתיקייה במסך היישומים.

כדי למחוק תיקייה, בחר תיקייה עם **⊖**. רק התיקייה **תימחק**. יישומי התיקייה יועברו למסך היישומים.

סידור מחדש של פריטים

באפשרותך לסדר מחדש את הפריטים בסדר אלפביתי במסך היישומים.
במסך היישומים, הקש על  ← מיין ← סדר האלף-בית.

חיפוש פריטים











באפשרותך לחפש יישומים במסך היישומים או מ-Galaxy Apps או חנות Play.
במסך היישומים, הזן תווים בשדה החיפוש. המכשיר יחפש ויציג את כל הפריטים המכילים את התווים שהוזנו.

סמלי חיווי

סמלי חיווי מוצגים בשורת המצב, בחלק העליון של המסך. הסמלים המפורטים בטבלה שלהלן הם הנפוצים ביותר.

ביישומים מסוימים, ייתכן ששורת המצב לא תופיע בחלק העליון של המסך. כדי להציג את שורת המצב, גרור מטה מהחלק העליון של המסך.



משמעות	סמל
אין אות	
עוצמת האות	
נדידה (מחוץ לאזור השירות הרגיל)	
רשת GPRS מחוברת	
רשת EDGE מחוברת	
רשת UMTS מחוברת	
רשת HSDPA מחוברת	
רשת HSPA+ מחוברת	
מחובר לרשת LTE (דגמים תומכי LTE)	
רשת Wi-Fi מחוברת	
התכונה Bluetooth מופעלת	

משמעות	סמל
GPS מופעל	📍
שיחה פעילה	☎
שיחה שלא נענתה	📞
הודעת טקסט או מולטימדיה חדשה	💬
התראה מופעלת	🕒
מצב שקט מופעל	🔇
מצב רטט מופעל	🔊
מצב טיסה מופעל	✈
אירעה שגיאה או שנדרשת זהירות	⚠
טעינת מכשיר אחר	🔌
טעינת סוללה	🔋
עוצמת המתח בסוללה	🔋

נעילת מסך

לחיצה על מקש ההפעלה/כיבוי מכבה את המסך ונועלת אותו. כמו כן, המסך כבה וננעל אוטומטית אם לא משתמשים במכשיר במשך פרק זמן מסוים.

המסך נעול על-ידי **החלק**, שיטת ברירת המחדל לנעילת המסך.

לחץ על מקש הפעלה/כיבוי או על מקש הבית והחלק את המסך בכיוון כלשהו כדי לשחרר את המסך.

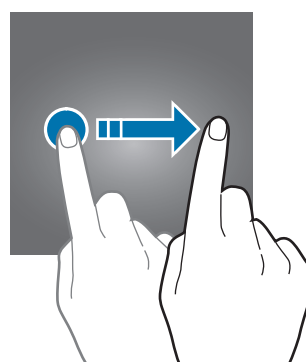
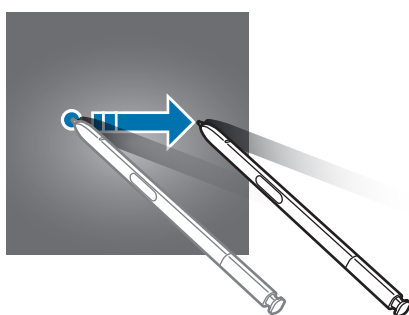

לשינוי שיטת נעילת המסך, במסך היישומים, הקש על **הגדרות** ← **נעילת מסך ואבטחה** ← **סוג נעילת מסך**, ולאחר מכן בחר שיטה לנעילת המסך.

כשאתה מגדיר דפוס, קוד PIN, סיסמה, טביעת אצבע או זיהוי קשתית לנעילת המסך, אתה יכול להגן על המידע האישי השמור במכשיר באמצעות מניעת הגישה למכשיר מאנשים אחרים. לאחר הגדרת שיטת נעילת המסך, יידרוש המכשיר קוד שחרור נעילה בכל פעם שנדרש שימוש במכשיר.

- **החלק:** החלק את המסך באחד הכיוונים לשחרור הנעילה שלו.
- **דפוס:** שרטט דפוס המכיל ארבע נקודות או יותר לשחרור נעילת המסך.
- **קוד PIN:** הזן קוד PIN בעל ארבע ספרות לפחות לשחרור נעילת המסך.
- **סיסמה:** הזן סיסמה בעלת ארבעה תווים, ספרות או סמלים לפחות לשחרור נעילת המסך.
- **ללא:** אל תגדיר שיטת נעילת מסך.
- **טביעות אצבע:** רשום את טביעות האצבע שלך לשחרור נעילת המסך. ראה **זיהוי טביעת אצבע** למידע נוסף.
- **קשתיות:** שמור את סריקת הקשתיות שלך כדי לפתוח את נעילת המסך. ראה **זיהוי קשתית** למידע נוסף.



- באפשרותך לשחרר מרחוק את נעילת המסך דרך האתר 'מצא את הנייד שלי' (findmymobile.samsung.com) באמצעות Samsung Account. כדי להשתמש בתכונה זו המכשיר חייב להיות מחובר ל-Wi-Fi או לרשת סלולרית ועליך להתחבר ל-Samsung Account.

- אם תשכח את קוד שחרור הנעילה, לא תוכל להשתמש במכשיר ללא איפוס. Samsung אינה אחראית לאובדן נתונים או אי-נעימויות שנגרמו כתוצאה משכחת קודים לשחרור נעילה.
- ניתן להגדיר את המכשיר שיבצע איפוס להגדרות יצרן במקרה של הזנת קוד שגוי מספר פעמים ברצף עד מגבלת הניסיונות המותרת. במסך היישומים, הקש על **הגדרות** ← **נעילת מסך ואבטחה** ← **הגדרות נעילת אבטחה** והקש על **מתג איפוס אוטו' לערכי היצרן** כדי להפעילו.

Always On Display

באפשרותך להגדיר את המכשיר להצגת מידע על המסך, כגון שעון, לוח שנה או תמונה, כשהמסך כבוי.

1 במסך היישומים, הקש על **הגדרות** ← **תצוגה** ← **Always On Display** והקש על המתג כדי להפעילו.

2 הקש על **סגנונות** ← **תוכן להצגה** ובחר פריט להצגה.

- **שעון:** בחר סגנון שעון ותמונת רקע.
 - **לוח שנה:** בחר סגנון לוח שנה.
 - **תמונה:** בחר את התמונה שתוצג על המסך כשהוא כבוי.
- כשאתה בוחר בתכונות **שעון** או **לוח שנה**, באפשרותך להציג גם סמלי התראה. הקש על המתג **הצג התראות** כדי להפעילו.

כשהמסך כבוי, יציג המכשיר את המידע שנבחר.

- תכונה זו תכבה אוטומטית כשרמת הסוללה תגיע אל מתחת ל-5%.
- לא ניתן להשתמש בתכונה Always On Display כששעון הלילה פעיל.





הפעלת תזמון לתכונה Always On Display

במסך היישומים, הקש על **הגדרות** ← **תצוגה** ← **Always On Display** והקש על המתג **הצג תמיד** כדי להשביתו. לאחר מכן, הקש על **הגדרת לוח זמנים** והגדר את שעת ההתחלה ושעת הסיום.

פתיחת התראות כשהמסך כבוי

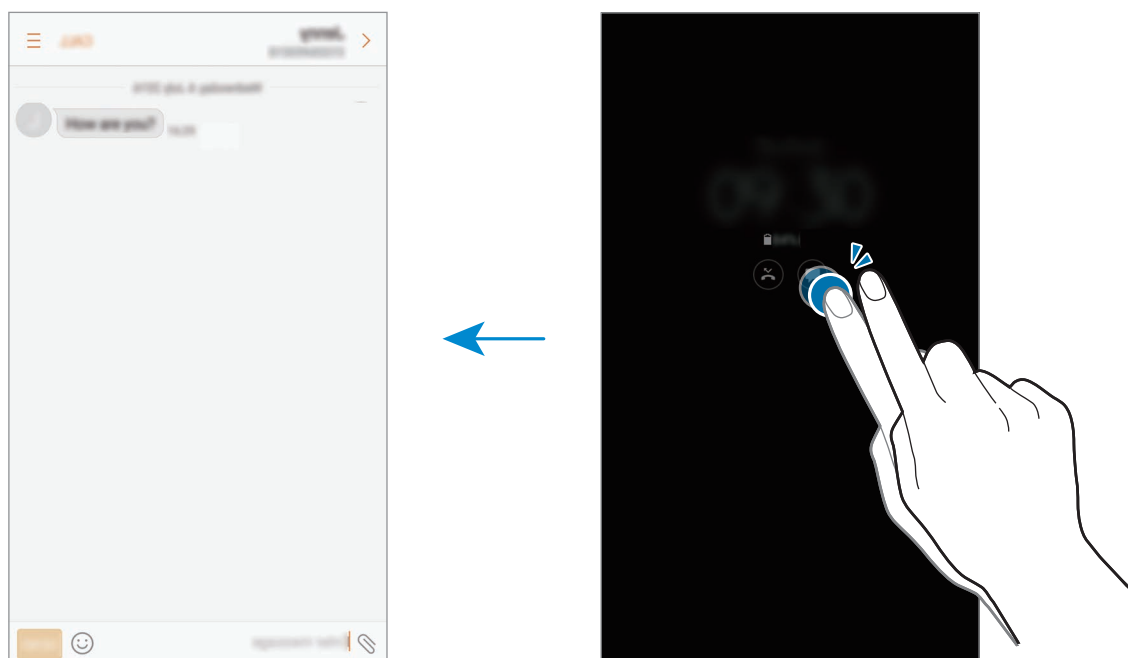
כשאתה מקבל התראות על הודעות, שיחות שלא נענו או התראות של יישומים, סמלי ההתראה יופיע על המסך גם כשהוא כבוי. לחץ באצבעך לחיצה כפולה על סמל ההתראה כדי להציג את ההתראה.



- לא ניתן לפתוח התראות באמצעות S Pen.
- אם המסך נעול, עליך לשחרר את הנעילה כדי לצפות בהתראות.
- ניתן לפתוח תזכורת שהוצמדה למסך באמצעות הקשה כפולה על  בלי להדליק את המסך.



שליטה בניגון מוסיקה כשהמסך כבוי

ניתן לשלוט בניגון מוסיקה כשהמסך כבוי, ללא צורך בהדלקת המסך. הקשה כפולה על כותרת השיר שמנגן כעת עם האצבע. בקר המוסיקה יופיע. הקשה כפולה על הסמלים לשליטה בנגינה.

לוח התראות

שימוש בלוח ההתראות

בעת קבלת התראות חדשות, כגון הודעות או שיחות שלא נענו, מופיעים סמלי חיווי בשורת המצב. כדי לראות מידע נוסף לגבי הסמלים, פתח את לוח ההתראות ועיין בפרטים. גרור את שורת המצב כלפי מטה כדי לפתוח את לוח ההתראות. לסגירת לוח ההתראות, החלק את אצבעך מעלה על המסך.

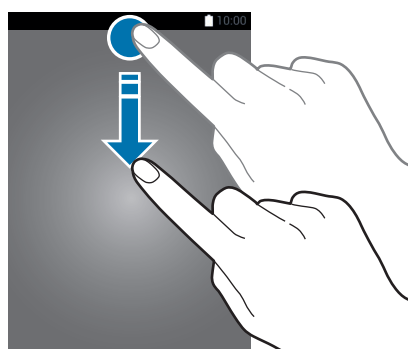

ניתן לפתוח את לוח ההתראות גם כשהמסך נעול.



ניתן להשתמש בפונקציות הבאות בלוח ההתראות.

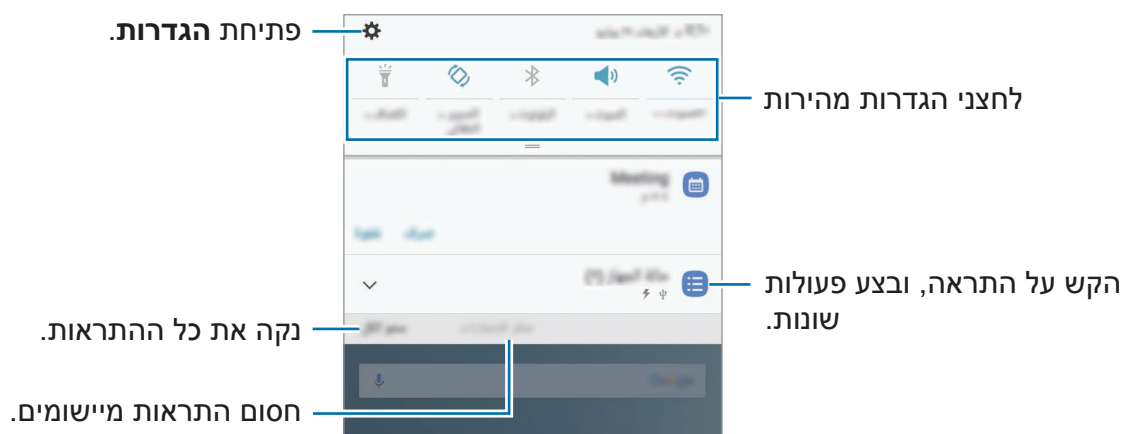

שימוש בלחצני הגדרה מהירה

הקש על לחצני הגדרה מהירה כדי להפעיל תכונות מסוימות. החלק את אצבעך כלפי מטה על לוח ההתראות כדי להציג לחצנים נוספים.



להצגת הגדרות מפורטות יותר, הקש על הטקסט מתחת ללחצן הרצוי. לסידור מחדש של הלחצנים, הקש והחזק את לחצן ההגדרה המהירה עד להצגת לחצני ההגדרה המהירה. לאחר מכן הקש והחזק את הלחצן הרצוי ואז גרור אותו למיקום אחר.

המחפש

חפש מגוון רחב של תוכן באמצעות מילת מפתח, או חפש אחר מכשירים קרובים.

חיפוש תוכן או מכשירים קרובים

פתח את לוח ההתראות, החלק את אצבעך כלפי מטה על לוח ההתראות ואז הקש על **חפש טלפון** ו**סרוק לאיתור מכשירים סמוכים**.

הזן מילת מפתח בשדה החיפוש, או הקש על **🔍** ואמור מילת מפתח.

לקבלת תוצאות ממוקדות יותר, הקש על **סנן** תחת שדה החיפוש, ולאחר מכן בחר פרטי מסנן.

לחיפוש אחר מכשירים קרובים, הקש על **סרוק לאיתור מכשירים סמוכים**. ראה **חיבור מהיר** למידע נוסף.

הגדרת קטגוריות חיפוש

תוכל להגדיר קטגוריות חיפוש כדי לחפש תוכן בשדות חיפוש ספציפיים. הקש על  ← **בחירת מיקומי חיפוש** ובחר קטגוריות רצויות.



הזנת טקסט

מערכי לוח מקשים

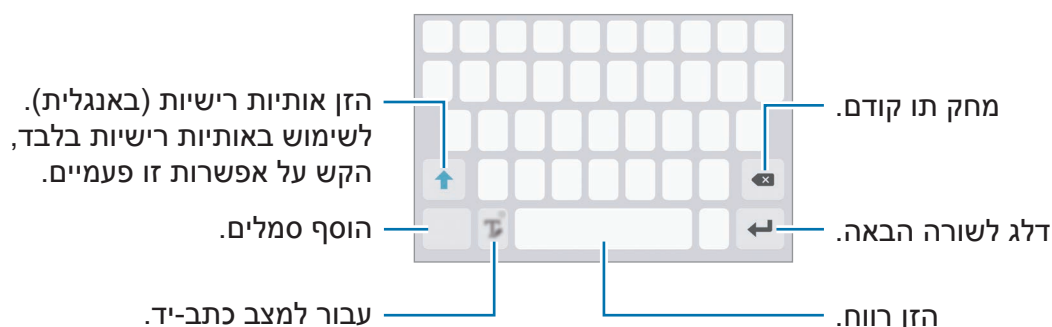

מקלדת מופיעה באופן אוטומטי בעת הזנת טקסט לשליחת הודעות, יצירת הערות ועוד. הזנת טקסט אינה נתמכת עבור שפות מסוימות. להזנת טקסט, עליך לשנות את שפת הקלט לאחת מהשפות הנתמכות. 



שינוי שפת הקלט

הקש והחזק את , הקש על  ← **שפות וסוגים** ← **הוסף שפות קלט** ולאחר מכן בחר את השפות לשימוש. לאחר הבחירה בשתי שפות או יותר, תוכל לעבור בין שפות הקלט על-ידי החלקת מקש הרווח שמאלה או ימינה.

שינוי פריסת המקלדת

הקש והחזק את , הקש על  ← **שפות וסוגים**, בחר שפה, ולאחר מכן בחר את פריסת המקלדת הרצויה. **במקלדת 3x4**, כל מקש כולל שלושה או ארבעה תווים. כדי להזין תו, הקש על המקש המתאים שוב ושוב, עד להופעת התו הרצוי. 

פונקציות מקלדת נוספות

הקש ממושכות על **T** כדי להשתמש בפונקציות השונות. סמלים אחרים עשויים להופיע במקום סמל ה-**T** תלוי בפונקציה האחרונה שבה נעשה שימוש.

• **הזן טקסט באמצעות הקול.** 🗣️

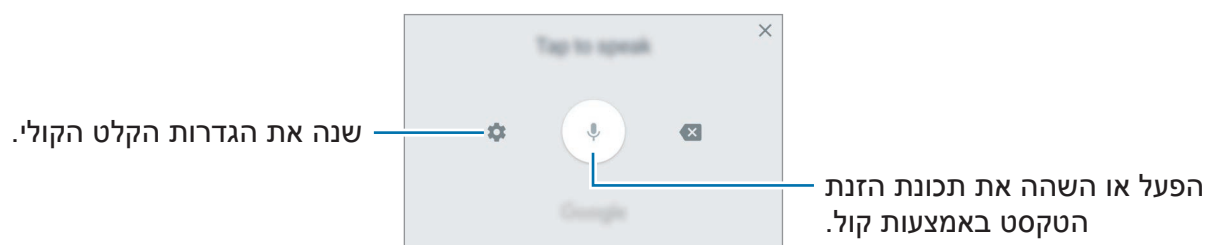

• **עבור למצב כתב-יד.** ✍️

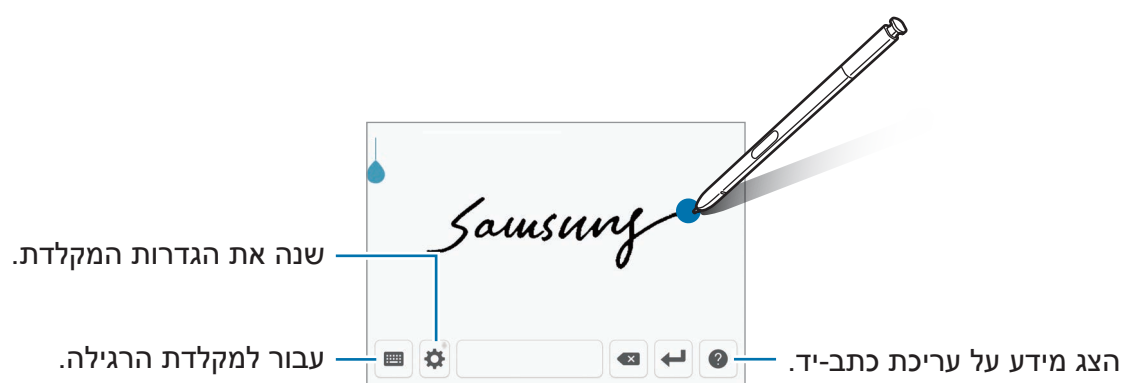

באפשרותך לעבור במהירות למצב כתב-יד באמצעות ריחוף עם S Pen מעל שדה הטקסט והקשה על **T**. אם תכונה זו אינה מופעלת, פתח את מסך היישומים, הקש על **הגדרות** ← **תכונות מתקדמות** ← **S Pen**, ואז הקש על המתג **קלט ישיר של עט** כדי להפעילו.





• **הוסף פריט מהלוח.** 📋

• **הזן סמלי הבעה.** 😊





• **שנה את הגדרות המקלדת.** ⚙️

העתקה והדבקה

- 1 הקש על טקסט והחזק.
- 2 גרור את  או את  כדי לבחור את הטקסט הרצוי, או הקש על **בחר הכל** כדי לבחור את כל הטקסט.
- 3 הקש על **העתק** או **גזור**.
הטקסט שנבחר מועתק ללוח.
- 4 הקש והחזק היכן שברצונך להכניס את הטקסט, ולאחר מכן הקש על **הדבק**.
כדי להדביק טקסט שכבר העתקת, הקש על **לוח** ובחר בטקסט.

מילון

חפש הגדרות למילים בעת השימוש בתכונות מסוימות, כגון עיון בדפי אינטרנט.

- 1 הקש הקשה ממושכת על מילה שברצונך לחפש.
אם המילה שברצונך לחפש אינה נבחרת, גרור את  או  כדי לבחור בטקסט הרצוי.
- 2 הקש על **מילון** ברשימת האפשרויות.
אם לא הותקן מראש מילון במכשיר, הקש על **נהל Manage dictionaries** ←  לצד המילון הרצוי כדי להורידו.
- 3 הצג את המונח בחלון הקופץ של המילון.
כדי לעבור לתצוגת מסך מלא, הקש על . הקש על המונח שעל המסך כדי להציג מונחים נוספים. בתצוגה המפורטת, הקש על ★ כדי להוסיף את המילה לרשימת המילים המועדפות שלך, או הקש על **Search Web** כדי להשתמש במילה כמונח חיפוש.

צילום מסך

צלם את המסך תוך כדי השימוש במכשיר וכתוב, צייר, חתוך או שתף את המסך המצולם. תכונה זו מאפשרת לך לצלם את המסך הנוכחי ואת האזור הניתן לגלילה.

צילום מסך

השתמש בשיטות הבאות כדי לצלם את המסך. צילומי מסך שנלכדו יישמרו **בגלריה**.

- צילום במקש: לחץ והחזק את מקש הבית ומקש ההפעלה/כיבוי בו-זמנית.
- צילום בהחלקה: החלק את ידך שמאלה או ימינה על המסך.
- צילום עם פקודת אוויר: נתק את S Pen מהחריץ כדי לפתוח את לוח פקודת אוויר ואז הקש על **כתיבה על המסך**.

- לא ניתן לצלם תמונת מסך בזמן השימוש בתכונות או יישומים מסוימים.
- אם אפשרות לכידת מסך באמצעות החלקה אינה מופעלת, פתח את מסך היישומים, **הקש על הגדרות** ← **תכונות מתקדמות** ואז הקש על המתג **החלק בעזרת כף היד ללכידה** כדי להפעילו.



לאחר צילום המסך, השתמש באפשרויות הבאות בסרגל הכלים שבתחתית המסך:



- **תמונת גלילה**: לכוד תוכן הפרוש על מספר מסכים, כגון דף אינטרנט. כשתקיש על **תמונת גלילה**, המסך ייגלל באופן אוטומטי כלפי מטה והתוכן הנוסף יילכד בתמונה.
- **צייר**: כתוב או צייר על צילום המסך. ראה **כתיבה על המסך** למידע נוסף.
- **חתוך**: חתוך חלק מצילום המסך. רק החלק שנחתך יישמר **בגלריה**.
- **שתף**: שתף את צילומי המסך עם אחרים.
- אם האפשרויות לא מוצגות על צילום המסך, פתח את מסך היישומים, **הקש על הגדרות** ← **תכונות מתקדמות** ואז הקש על המתג **צילום חכם** כדי להפעילו.



פתיחת יישומים

במסך הבית או במסך היישומים, בחר סמל יישום כדי לפתוח אותו.
כדי לפתוח יישום מתוך הרשימה של היישומים שנעשה בהם שימוש לאחרונה, הקש על  ובחר חלון יישום לפתיחה.

סגירת יישום

הקש על  ולאחר מכן על X, או גרור את חלון היישום האחרון שמאלה או ימינה כדי לסגור אותו.
לסגירת כל היישומים הפועלים, הקש על **סגור הכל**.

מסך Edge

מבוא

מחלוניות Edge השונים תוכל לגשת בקלות ליישומים המועדפים, למשימות, לאנשי הקשר ועוד. גם כאשר המסך כבוי, תוכל לצפות במידע כגון חדשות, שיחות שלא נענו והתראות על הודעות ולהציג את שעון הלילה במסך Edge.

שימוש בחלונות Edge



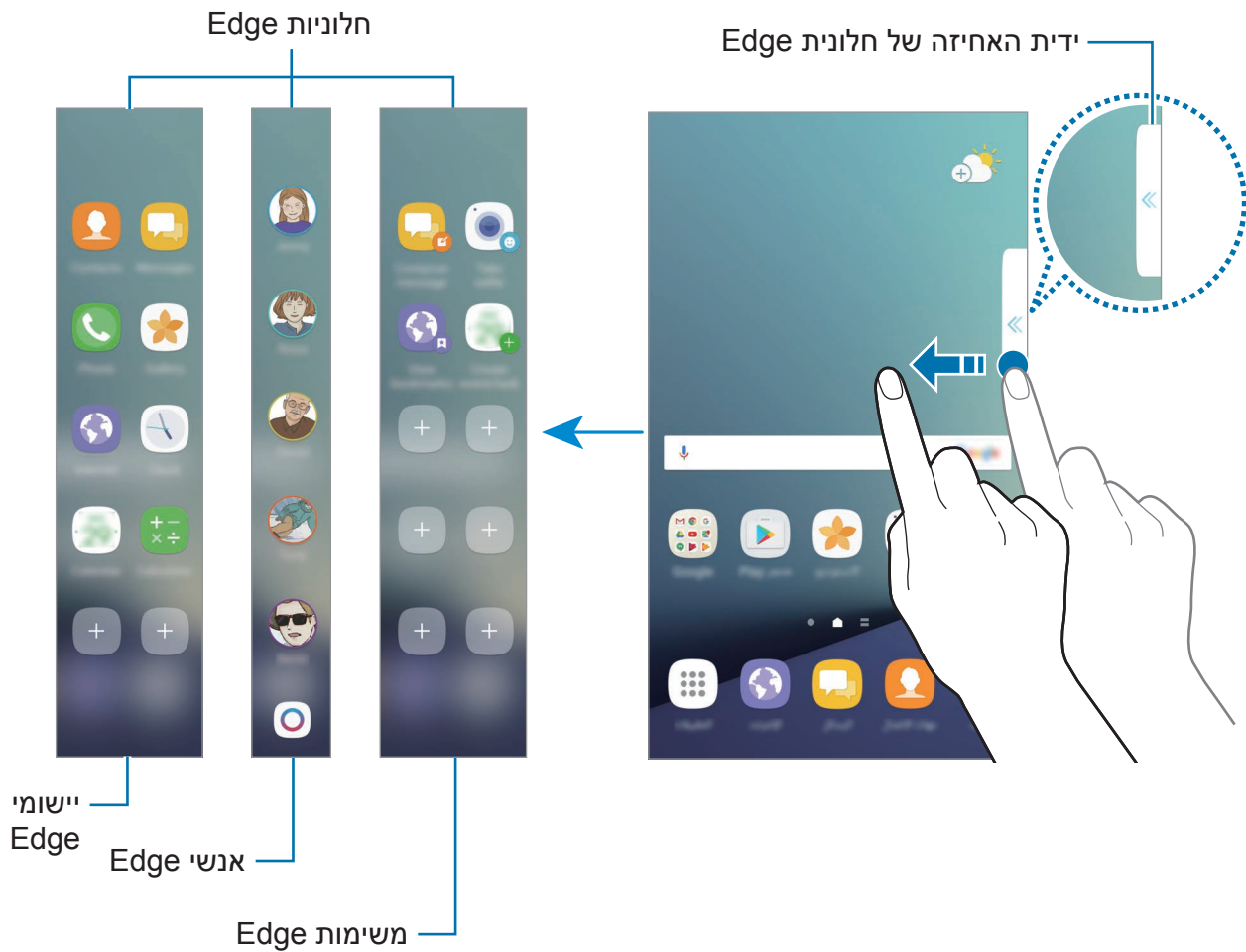

גרור את ידית חלונת Edge לעבר מרכז המסך. לאחר מכן, החלק שמאלה או ימינה כדי לעבור בין חלונות Edge.

אם ידית האחיזה של חלונת Edge אינה מוצגת, פתח את מסך היישומים, הקש על **הגדרות** → **תצוגה** → **מסך Edge**, ולאחר מכן הקש על המתג **חלונות Edge** כדי להפעילו.





עריכת חלונות Edge

בחר חלונות שיוצגו במסך Edge או ערוך אותם.

- 1 גרור את ידית חלונת Edge לעבר מרכז החלונת.
- 2 הקש על  כדי לפתוח את מסך ההגדרות של חלונות Edge.
- 3 סמן את חלונות Edge שברצונך להציג.
לעריכת חלונת, הקש על **ערוך**.
להורדת חלונות נוספות, הקש על **הורד**.
לסידור מחדש של החלונות, הקש על  ← **סדר מחדש** וגרור את   למיקום אחר.

הגדרה של ידית חלונת Edge

באפשרותך לשנות את המיקום, הגודל או השקיפות של הידית.

גרור את ידית חלונת Edge לעבר מרכז המסך. לאחר מכן, הקש על  ←  ← **הגדרות ידית**.

יישומי Edge

הפעל במהירות יישומים שנמצאים בשימוש לעתים קרובות.

- 1 גרור את ידית חלונת Edge לעבר מרכז המסך.
- 2 החלק שמאלה או ימינה כדי לפתוח את חלונת יישומי Edge.
- 3 בחר יישום להפעלה.

עריכת חלונות יישומי Edge

- כדי להוסיף יישום, הקש על  בחלונות והקש על יישום מרשימת היישומים.
 - כדי ליצור תיקייה בחלונות, הקש על  בחלונות, הקש והחזק יישום מרשימת היישומים וגרור אותו מעל יישום אחר בחלונות יישומי Edge. עזוב את היישום כשמסגרת תיקייה תופיע סביב היישומים.
 - למחיקת יישום, הקש והחזק את היישום בחלונות וגרור אותו אל **הסר** בחלק העליון של החלונות.
 - לשינוי סדר היישומים, הקש והחזק יישום וגרור אותו אל מיקום אחר.
- ניתן גם לערוך את חלונות יישומי Edge בהקשה על  ולאחר מכן הקשה על **ערוך** מתחת ליישומי Edge. 

אנשי Edge

הוסף אנשי קשר מועדפים לחלונות אנשי Edge כדי ליצור עמם קשר במהירות ולהציג התראות שמתקבלות מהם.

- 1 גרור את ידית חלונות Edge לעבר מרכז המסך.
- 2 החלק שמאלה או ימינה כדי לפתוח את חלונות אנשי Edge.

הוספת אנשי קשר לחלונות אנשי Edge

הוסף אנשי קשר הנמצאים בשימוש תכופ לחלונות אנשי Edge והגדר אותם כאנשי קשר בעדיפות. בחר צבע באמצעות לחיצה על  ובחר איש קשר להוספה.

לחלונות אנשי Edge ניתן להוסיף רק **אנשי קשר** השמורים בחלונות אנשי Edge. 

עריכת חלונית אנשי Edge

- לשינוי סדר אנשי הקשר, הקש והחזק את סמל איש הקשר וגרור אותו אל מיקום אחר.
- למחיקת איש קשר, הקש והחזק את סמל איש הקשר וגרור אותו ל-הסר בחלק העליון של המסך.



ניתן גם לערוך את חלונית אנשי Edge בהקשה על ⚙️ ולאחר מכן הקשה על **ערוך** מתחת לאנשי Edge. לשינוי הצבע המוקצה לאיש קשר, הקש על סמל הצבע של איש הקשר.

הצגת התראות שלא נצפו באמצעות אנשי קשר אנשי Edge

כאשר קיימת התראה שלא נצפתה מאיש קשר בחלונית אנשי Edge, תופיע על מסך Edge לשונית עם הצבע שהוקצה לאותו איש קשר.

גרור את הלשונית לכיוון מרכז המסך כדי להציג את הפרטים. באפשרותך לענות ישירות לאיש הקשר באמצעות הקשה על אחת מאפשרויות התקשורת.

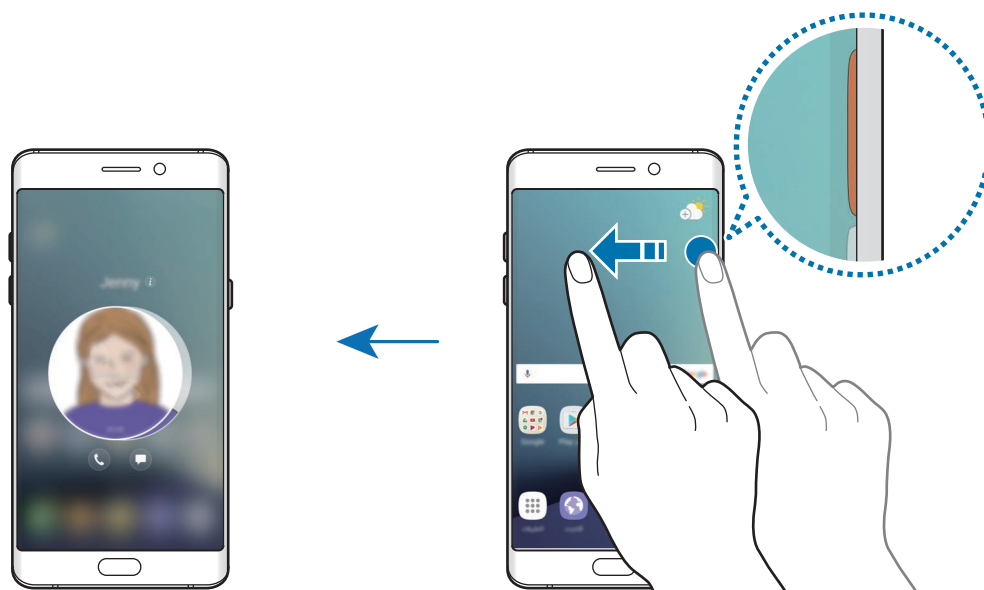

יצירת קשר באמצעות חלונית אנשי Edge

פתח את חלונית אנשי Edge והקש על איש קשר. לחצני התקשורת יופיעו על המסך. הקש על הלחצן הרצוי כדי להתקשר או לשלוח הודעה לאיש הקשר.

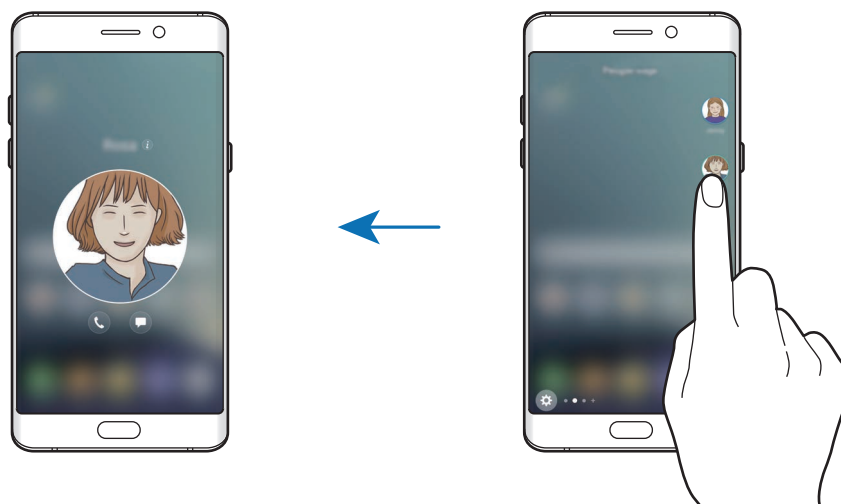

תאורת Edge

מסך Edge נדלק כאשר אתה מקבל שיחות או התראות בזמן שמסך המכשיר פונה כלפי מטה. במסך היישומים, הקש על הגדרות ← תצוגה ← מסך Edge, ולאחר מכן הקש על המתג תאורת Edge כדי להפעילו.

אם הפעלת את תכונת אנשי Edge, מסך Edge נדלק בצבע שהוקצה לו כאשר אתה מקבל שיחות או התראות מאנשי קשר בעלי עדיפות.

באפשרותך לדחות שיחות נכנסות באמצעות הודעות דחייה מותאמות אישית. כשמסך המכשיר פונה מטה, החזק את אצבעך על החיישן שבגב המכשיר לשתי שניות כדי לדחות שיחות.

במסך היישומים, הקש על הגדרות ← תצוגה ← מסך Edge ← תאורת Edge ← מענה מהיר, ולאחר מכן הקש על המתג כדי להפעילו.

כדי לערוך את הודעות הדחייה המובנות, הקש על טקסט ההודעה תחת הודעת 'מענה מהיר'.

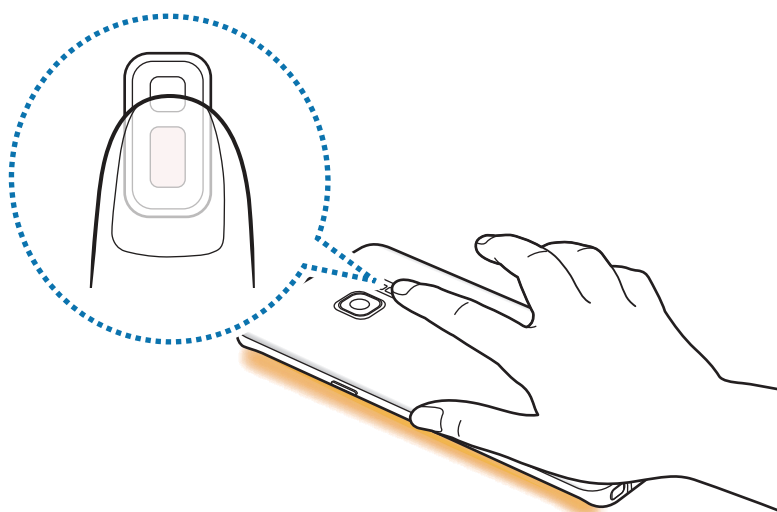

OnCircle



תוכל לשלוח תמונות, סמלי הבעה חיים והודעות כיפיות אחרות לחברים.

- ייתכן שתכונה זו לא תהיה זמינה, בהתאם לאזור או לספק השירות.
- ניתן להשתמש בתכונה זו רק לאחר שהנמענים הפעילו את התכונה.



1 הקש על בחלונת אנשי Edge.

תופיע רשימת אנשי הקשר שהפעילו את תכונת OnCircle.

אם הסמל  אינו מופיע בחלונת אנשי Edge או אם אינך רוצה להתאים אישית את ההגדרות, הקש על , הקש על **ערוך** מתחת לאנשי Edge, ולאחר מכן הקש על המתג **OnCircle** כדי להפעילו. כדי להשתמש בתכונה זו, יש לאמת את חשבון הטלפון שלך.



2 בחר איש קשר מהרשימה.

3 הקש על 📷, ✍️, 😊. או, הקש על תמונת פרופיל של איש הקשר מספר פעמים או צייר תבניות עליה לשליחת הודעות כיפיות.

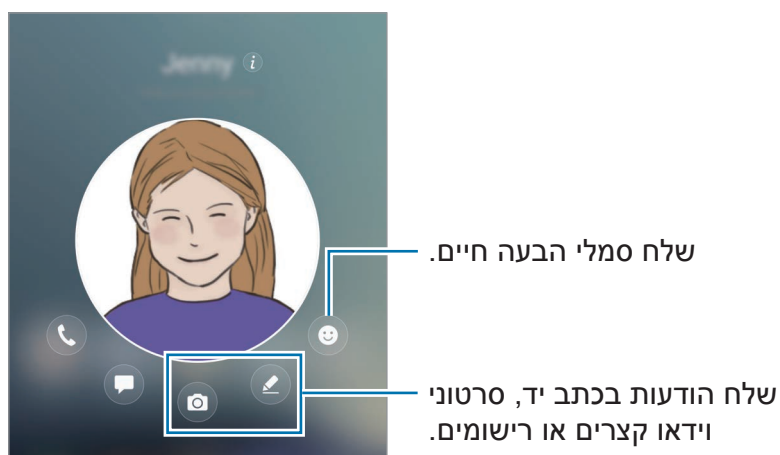

4 הקש על 📍 כדי לשלוח הודעות.

משימות Edge

בצע במהירות משימות שבהן אתה מרבה להשתמש, כגון כתיבת הודעות ויצירת אירועים.

1 גרור את ידית חלונית Edge לעבר מרכז המסך.

2 החלק שמאלה או ימינה כדי לפתוח את חלונית משימות Edge.

3 הקש על משימה לביצוע.

עריכת חלונית משימות Edge

- כדי להוסיף משימה, הקש על + בחלונית והקש על משימה מרשימת המשימות.
- למחיקת משימה, הקש והחזק את סמל איש הקשר בחלונית וגרור אותו להסר בחלק העליון של החלונית.
- לשינוי סדר המשימות, הקש והחזק משימה וגרור אותה אל מיקום אחר.

ניתן גם לערוך את חלונית משימות Edge בהקשה על ⚙️ ולאחר מכן הקשה על **ערוך** מתחת למשימות Edge.



הזנות Edge

ניתן להציג במסך Edge חדשות בזמן אמת, שיחות שלא נענו, התראות בנוגע להודעות ומידע אחר, כשהמסך כבוי.

הגדרת הזנות Edge

הגדר את המידע שיוצג על מסך Edge.

- 1 במסך היישומים, הקש על **הגדרות** ← **תצוגה** ← **מסך Edge**.
- 2 הקש על **הזנות Edge**, והקש על המתג כדי להפעילו.
- 3 סמן פריטים שברצונך להציג.
לעריכת הזנה, הקש על **ערוך**.
להורדת פריטים נוספים, הקש על **הורד**.
לסידור מחדש של הפריטים, הקש על **סדר מחדש**. לאחר מכן, הקש והחזק את **◀ ▶** על פריט וגרור אותו למיקום חדש.

הצגת הזנות Edge

- 1 עם כיבוי המסך, החלק את מסך Edge כלפי מעלה או מטה, או להיפך, כדי להדליק אותו.

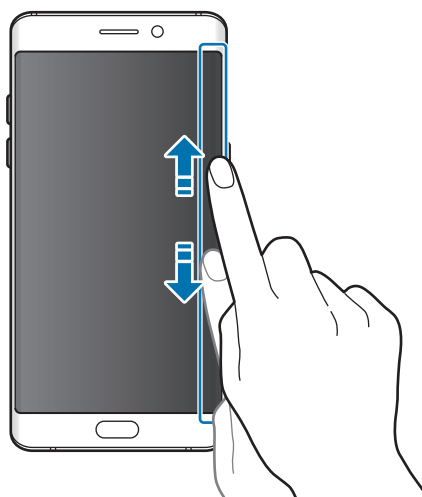

2 החלק את מסך Edge שמאלה או ימינה כדי להציג את הזנות Edge.

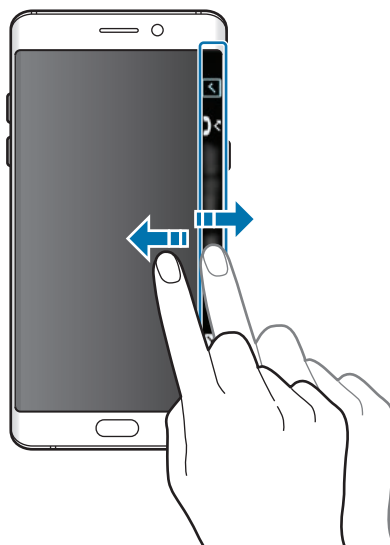

- מסך Edge נכבה כאשר המכשיר לא נמצא בשימוש למשך פרק הזמן שצוין. לשינוי הגדרת הכיבוי האוטומטי של מסך Edge, פתח את מסך היישומים והקש על **הגדרות** ← **תצוגה** ← **מסך Edge** ← **הזנות Edge** ← **הזמן הקצוב להזנות Edge**.
- לא ניתן להשתמש בתכונה Always On Display כשהזנות Edge פעילות.



שעון לילה

הפעל את השעון שעל מסך Edge לצפייה בלילה.

- 1 במסך היישומים, הקש על **הגדרות** ← **תצוגה**.
 - 2 הקש על **שעון לילה** והקש על המתג כדי להפעילו.
 - 3 הגדר את משך ההפעלה של שעון הלילה.
- כדי לקבוע את המיקום של שעון הלילה, הקש על **מיקום 'שעון לילה'** ובחר צד.
- ניתן להפעיל את שעון הלילה לפרק זמן מרבי של עד 18 שעות.
 - תכונת שעון לילה תושבת כאשר רמת אנרגיה של הסוללה צונחת מתחת ל-5%.
 - לא ניתן להשתמש בתכונה Always On Display כששעון הלילה פעיל.



S Pen תכונות

פקודת אוויר

פקודת אוויר הוא תפריט המספק גישה לתכונות S Pen וגישה מהירה ליישומים שנעשה בהם שימוש תכוף.

לפתיחת לוח פקודת אוויר, הוצא את S Pen מהחריץ או רחף באמצעות S Pen מעל למסך, ולחץ על לחצן S Pen. ניתן גם להקיש על סמל פקודת אוויר עם ה-S Pen.

כאשר המסך כבוי או כאשר תכונות אבטחה מסוימות מופעלות, שליפת ה-S Pen לא תגרום לפתיחת לוח פקודת אוויר.



הוספת קיצורי דרך ללוח פקודת אוויר

הוסף קיצורי דרך ליישומים או תכונות שנעשה בהם שימוש תכוף ללוח פקודת אוויר.

בלוח פקודת אוויר, הקש על **הוסף קיצורי דרך** ובחר את היישומים או הפונקציות שניתן יהיה לפתוח מהלוח.

לחלופין, פתח את לוח פקודת אוויר והקש על  ← **קיצורי דרך**.

תכונות S Pen

הפעל את התכונות השונות של S Pen מלוח פקודת אוויר. ניתן להוסיף קיצורי הדרך שאינם מופיעים כברירת מחדל על הלוח באמצעות התכונה הוסף קיצורי דרך.

- **צור הערה:** הפעל את **Samsung Notes** וצור הערה חדשה. ראה [Samsung Notes](#) למידע נוסף.
- **בחירה חכמה:** השתמש ב-S Pen כדי לבחור אזור ולבצע פעולות כמו שמירה או שיתוף. ראה [בחירה חכמה](#) למידע נוסף.
- **כתיבה על המסך:** צלם צילומי מסך וכתוב או צייר עליהם או חתוך אזור מסוים בתמונה שצולמה. ראה [כתיבה על המסך](#) למידע נוסף.
- **תרגום:** רחף עם S Pen מעל מילה כדי לתרגם אותה. ראה [תרגום](#) למידע נוסף.
- **הגדל:** רחף עם S Pen מעל אזור במסך כדי להגדילו. ראה [הגדל](#) למידע נוסף.
- **מבט:** הקטן יישום לתמונה ממוזערת ורחף עם S Pen מעל התמונה הממוזערת כדי לפתוח את היישום בתצוגת חלון מלא. ראה [מבט](#) למידע נוסף.
- **הוסף קיצורי דרך:** הוסף קיצורי דרך ליישומים שנעשה בהם שימוש תכוף ללוח פקודת אוויר.

סמל פקודת אוויר

כאשר לוח פקודת אוויר סגור, סמל פקודת אוויר יישאר על המסך. ניתן לפתוח את לוח פקודת אוויר באמצעות הקשה על הסמל עם ה-S Pen.

להזזת הסמל, הקש על  וגרור אותו למיקום אחר.

להסרת הסמל, הקש והחזק את  וגרור אותו ל-**הסר** בחלק העליון של המסך.

את סמל פקודת אוויר אינו מופיע על המסך, פתח את מסך כל היישומים, הקש על **הגדרות** ← **תכונות מתקדמות** ← **S Pen** ← **פקודת אוויר** לאחר מכן הקש על המתג **סמל צף** כדי להפעילו.

בחירה חכמה

השתמש ב-S Pen כדי לבחור אזור מסוים ולבצע בו פעולות כגון שיתוף או שמירה. ניתן גם לבחור אזור בווידאו וללכוד אותו כהנפשת GIF.

1 כאשר אתה מעוניין ללכוד תוכן מסוים, כמו חלק מתמונה, פתח את לוח פקודת אוויר והקש על **בחירה חכמה**.

2 בחר בסמל הצורה הרצוי בסרגל הכלים וגרור את S Pen על פני התוכן שאתה רוצה לבחור. הקש על **בחירה אוטומטית** כדי לשנות באופן אוטומטי את צורת האזור הנבחר. אם האזור שנבחר כולל טקסט, הקש על **חלץ טקסט** כדי לזהות ולחלץ את הטקסט מהאזור שנבחר.

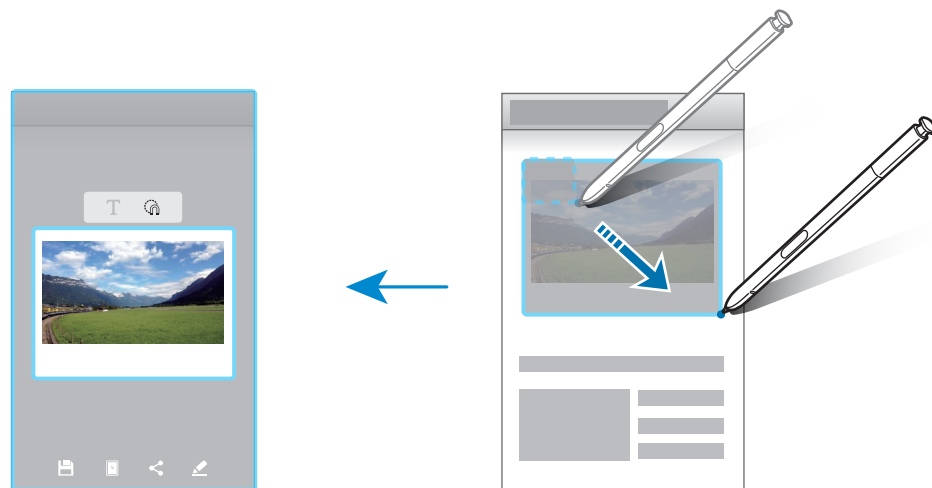

3 בחר אפשרות לשימוש עם האיזור הנבחר.

- **צייר:** כתוב או צייר על האזור שנבחר.
- **שתף:** שתף את האיזור הנבחר עם אחרים.
- **הגדר כ:** הגדר את האיזור הנבחר שיוצג כאשר המסך כבוי.
- **שמור:** שמור את האזור הנבחר בגלריה.

לכידת אזור בוידאו

במהלך ניגון וידאו, בחר אזור כדי ללכוד אותו כהנפשת GIF.

1 כאשר אתה מעוניין ללכוד תוכן מסוים במהלך ניגון וידאו, פתח את לוח פקודת אוויר והקש על **בחירה חכמה**.

2 בסרגל הכלים, הקש על **הנפשה**.

3 כוונן את המיקום והגודל של אזור הלכידה.

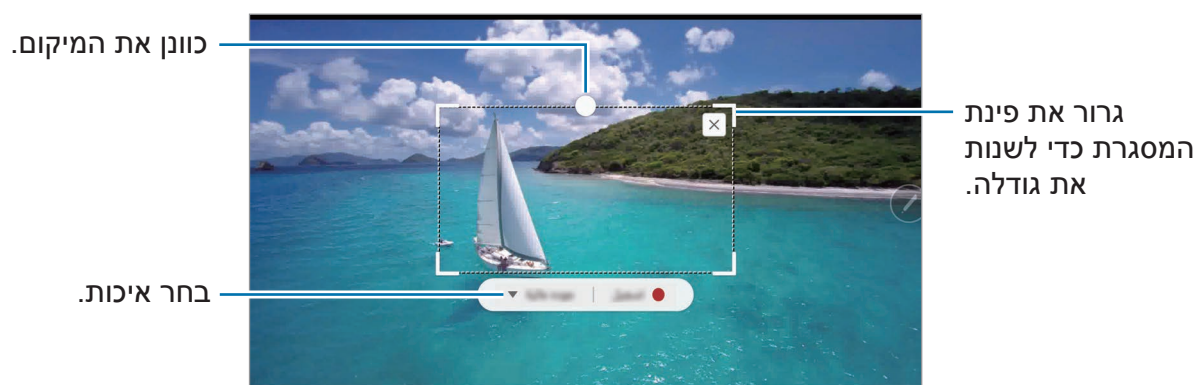

4 הקש על **הקלט** כדי להתחיל להקליט.

- לפני הקלטת הווידאו, ודא שהווידאו מנגן.
- משך הזמן המרבי שניתן ללכוד אזור בוידאו יוצג על המסך.
- בעת לכידת אזור בוידאו, מוקלט גם הקול.



5 הקש על **עצור** כדי לעצור את ההקלטה.

6 בחר אפשרות לשימוש עם האיזור הנבחר.

- **צייר:** כתוב או צייר על האזור שנבחר. הקש על **תצוגה מקדימה** כדי להציג את התוצאות לפני שמירת הקובץ.
- **שתף:** שתף את האיזור הנבחר עם אחרים.
- **שמור:** שמור את האזור הנבחר **בגלריה**.

כתיבה על המסך

צלם צילומי מסך וכתוב או צייר עליהם, או חתוך אזור מסוים בתמונה שצולמה.

1 כאשר אתה מעוניין ללכוד תוכן מסוים, פתח את לוח פקודת אוויר והקש על **כתיבה על המסך**.

המסך הנוכחי יצולם באופן אוטומטי ועריכת סרגל הכלים תופיע.

2 אם אתה לוכד תוכן המתפרש על פני מספר מסכים, כגון דף אינטרנט, הקש על **תמונת מסך נגלל** כדי ללכוד יותר תוכן. חזור והקש על **תמונת מסך נגלל** עד לסיום לכידת המסך ולאחר מכן הקש על **בצע**.

3 כתוב תזכיר על צילום המסך.



4 בחר אפשרות לשימוש עם צילום המסך.

• **חתוך:** חתוך קטע מצילום המסך. רק החלק שנחתך יישמר **בגלריה**.

• **שתף:** שתף את צילומי המסך עם אחרים.

• **שמור:** שמור את צילום המסך **בגלריה**.

לא ניתן לצלם תמונת מסך בעת שימוש ביישומים מסוימים.



תרגם

רחף עם S Pen מעל מילה כדי לתרגם אותה.

- כדי להשתמש בתכונה זו המכשיר חייב להיות מחובר ל-Wi-Fi או לרשת סלולרית.
- תכונה זו לא תומכת בשפות מסוימות.
- תכונה זו זמינה רק על מסכים המאפשרים לך לבצע צילום מסך.



1 פתח את לוח פקודת אוויר והקש על **תרגם**.

2 בחר את השפות בחלונית התרגום שבחלקו העליון של המסך.

3 רחף עם S Pen מעל המילה שאתה רוצה לתרגם.

המילה המתורגמת תופיעה מעל המילה המקורית. הקש על  כדי להאזין להגייה. הקש על המילה המתורגמת כדי להציג מונחים נוספים.

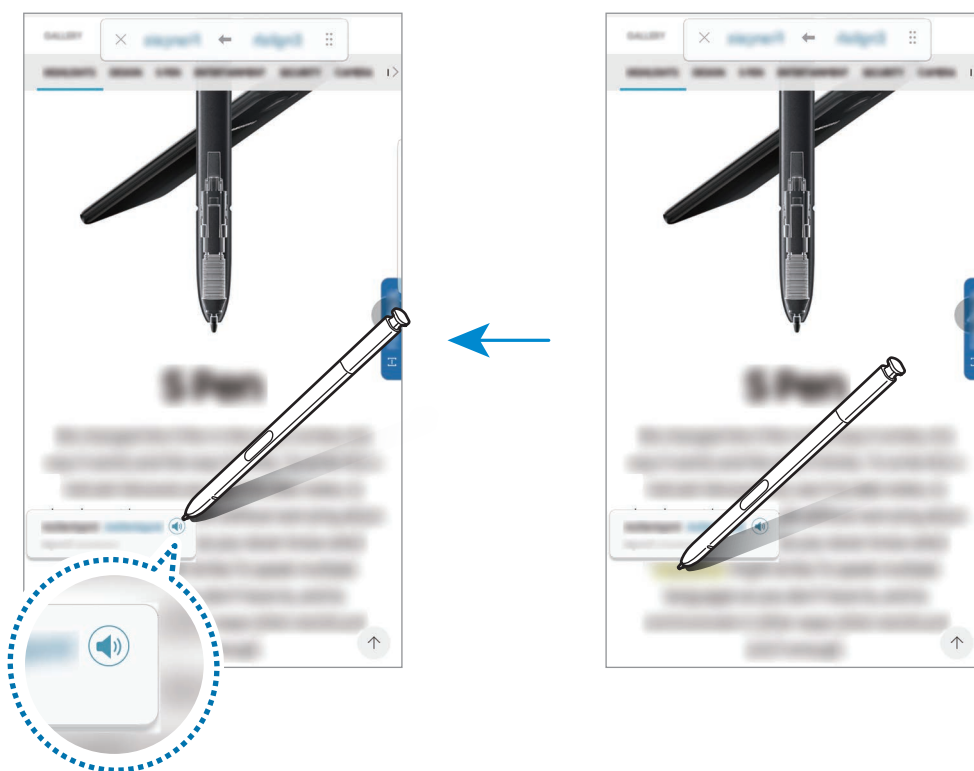

4 כדי לסגור את המתרגם, הקש על ✕ בחלונית המתרגם.

הגדל

רחף עם S Pen מעל אזור במסך כדי להגדילו.

1 פתח את לוח פקודת אוויר והקש על **הגדל**.

2 בחר את גודל ההגדלה בחלונית זכוכית המגדלת שבחלקו העליון של המסך.

3 רחף עם S Pen מעל האזור שברצונך להגדיל.
חלון מגדיל יופיע.

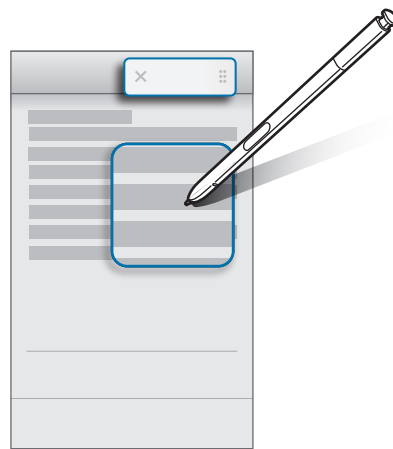

4 כדי לסגור את זכוכית המגדלת, הקש על ✕ בחלונית זכוכית המגדלת.

מבט

הקטן יישום לתמונה ממוזערת ורחף עם S Pen מעל התמונה הממוזערת כדי לפתוח את היישום בתצוגת חלון מלא.

לדוגמה, הפעל יישום מפות, פתח את לוח פקודת אוויר והקש על **מבט**. היישום ייקטן לתמונה ממוזערת בתחתית המסך. במהלך דפדוף בדפי אינטרנט, רחף עם S Pen מעל תמונה ממוזערת כדי לפתוח את יישום המפה במסך מלא ולחפש במהירות מקומות.



רחף עם S Pen הרחק מהמסך כדי להקטין את היישום חזרה לתמונה ממוזערת. כדי לסגור יישום ממוזער, הקש והחזק את התמונה הממוזערת וגרור אותה להסר בחלקו העליון של המסך.

תצוגת אוויר

רחף עם S Pen מעל פריט במסך כדי להציג את תוכנו בתצוגה מקדימה או כדי להציג מידע בחלון קופץ.

בשימושים מסוימים, יוצגו לחצני הפעולה בחלון התצוגה המקדימה.

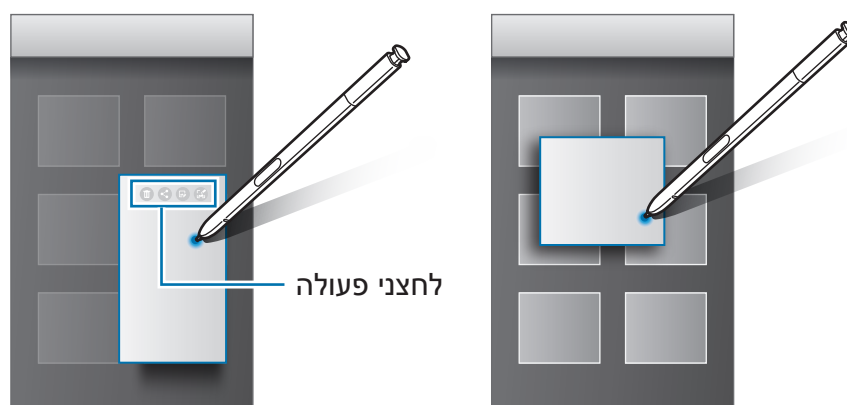

אם תכונה זו אינה מופעלת, פתח את מסך היישומים, הקש על הגדרות ← **תכונות מתקדמות** ← S Pen, ואז הקש על המתג **תצוגת אוויר** כדי להפעילו.



בחירת עט

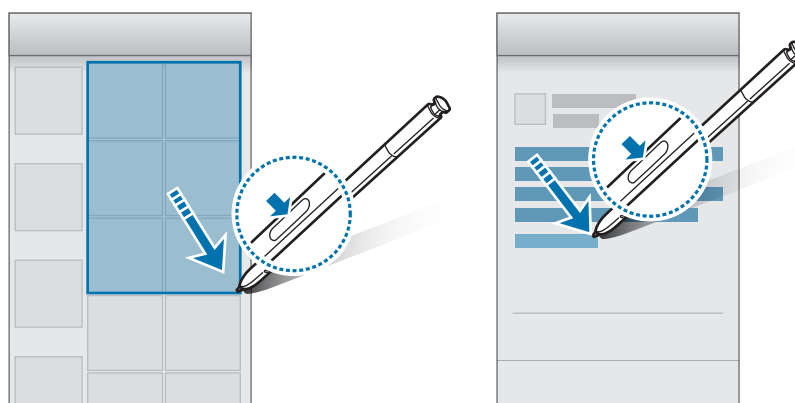

תוך כדי לחיצה ממושכת על לחצן S Pen, גרור את S Pen מעל טקסט או רשימות פריטים כדי לבחור בפריטים מרובים או טקסט. תוכל גם להעתיק ולהדביק את הפריטים או הטקסט הנבחרים ביישום אחר או לשתף אותם עם אחרים.



תזכיר במסך כבוי

ניתן ליצור במהירות תזכורות באמצעות כתיבה על המסך מבלי להדליק אותו. כאשר המסך כבוי, הוצא את S Pen וכתוב תזכורת. ניתן להרחיב את הדף בהקשה על . הקש על **שמור** או החזר את S Pen למקומו. התזכורת תישמר ב-Samsung Notes.



הקש על  כדי להפוך את התזכורת זמינה לתצוגה גם כשהמסך כבוי. התזכורת שהוצמדה תוצג עם מידע השעה והתאריך. למזעור ההערה, הקש פעמיים על  עם האצבע. כדי להציג תזכורת שהוצמדה בלי להדליק את המסך, הקש באצבעך הקשה כפולה על .

כדי להציג תזכורות, פתח את מסך היישומים והקש על **Samsung Notes** ← **קטגוריות** ← **תזכיר במסך כבוי**.

- אם תכונה זו אינה מופעלת, פתח את מסך היישומים, הקש על **הגדרות** ← **תכונות מתקדמות** ← **S Pen**, ואז הקש על המתג **תזכיר במסך כבוי** כדי להפעילו.
- אם אינך מבצע פעולות אלו למשך שעה לאחר פתיחת תזכורת, התזכורת תמוזער באופן אוטומטי.
- גם אם סימנת תזכורת לצפייה כשהמסך כבוי, ניתן ליצור תזכורת מסך כבוי לאחר שליפת ה-S Pen מהחריץ.
- לא ניתן לערוך הערה צמודה כשהמסך כבוי. כדי לערוך את התזכיר, הפעל את **Samsung Notes**.



זיהוי קשתית

מבוא

התכונה זיהוי קשתית עושה שימוש במאפיינים הייחודיים של קשתיות העיניים, כגון צורה ותבנית, כדי לשפר את אבטחת המכשיר. ניתן לעשות שימוש בנתוני הקשתית למטרות אימות שונות. לאחר רישום קשתיות העיניים, ניתן להגדיר את המכשיר לשימוש בקשתיות עבור התכונות הבאות:

- נעילת מסך
- כניסה לאינטרנט
- אמת Samsung Account
- תיקייה מאובטחת
- ייתכן שתכונה זו לא תהיה זמינה, בהתאם לאזור או לספק השירות.
- אם אתה משתמש בקשתית כשיטה לנעילת מסך, לא תוכל להשתמש בקשתיות כדי לשחרר את נעילת המסך לאחר הפעלת המכשיר. על מנת להשתמש במכשיר, יש לבטל נעילת מכשיר בשימוש בתבנית, PIN או סיסמה המוגדרת על ידך בעת רישום הקשתיות. הקפד לזכור את הדפוס, קוד ה-PIN או הסיסמה שהוגדרה.
- אם הקשתיות אינן מזהות, תוכל לבטל את נעילת המכשיר באמצעות תבנית, קוד PIN או הסיסמה שהגדרת בעת רישום הקשתיות, ואז לבצע רישום מחדש של הקשתיות. אם שכחת את הדפוס, קוד ה-PIN או הסיסמה, לא תוכל להשתמש במכשיר ללא איפוס. Samsung אינה אחראית לאובדן נתונים או אי-נעימויות שנגרמו כתוצאה משכחת קודים לשחרור נעילה.



אמצעי זהירות לשימוש בזיהוי קשתית

לפני השימוש במצלמה או בנורית ה-LED של המכשיר לזיהוי קשתית, זכור את אמצעי הזהירות הבאים.

- כדי להגן על העיניים, ודא שהמסך נמצא במרחק של 20 ס"מ לפחות במהלך זיהוי הקשתית.
 - אל תחבר למכשיר מגני מסך לא מאושרים (סרטי הגנה על הפרטיות, מגני זכוכית מחוסמת וכולי). הם עלולים לגרום למניעת הכיבוי של נורית ה-LED של המכשיר לזיהוי קשתית גם אם תהיה קרוב מאוד אליה.
 - אל תשתמש במכשיר לזיהוי קשתית עם פעוטות. השימוש עלול לפגוע בראייה שלהם.
 - כל אדם שחוזה סחרחורות, התקפים, אובדן מודעות עצמית, עילפון או תסמינים אחרים הקשורים למחלה אפילפטית, וכל אדם שבהיסטוריה המשפחתית שלו יש תסמינים או מחלות כאלו, צריך להתייעץ עם רופא לפני השימוש בסורק הקשתיות.
 - סורק הקשתיות אינו מיועד לשמש כציוד רפואי; הנתונים הביומטריים הנאספים ונשמרים בזיכרון המקומי של סורק הקשתיות לא נועדו למטרות רפואיות כגון אבחון, טיפול או מניעה.
- המכשיר מציע אפשרויות אבטחה חלופיות. פעל לפי כל ההוראות כדי להשתמש בתכונה זו.

לזיהוי קשתית משופר

ייתכן שהטלפון לא יזהה את הקשתיות שלך כאשר:

- משהו מונע תצוגה טובה של הקשתיות (למשל, משקפיים, בוהק, עפעפיים שמוטים, ניתוח עיניים או מחלה).
- משהו מפריע למצלמה או לנורית ה-LED (למשל, מגן מסך, לכלוך, נזק למצלמה).
- התאורה שונה מאוד בהשוואה לתנאי התייעוד של הקשתיות שלך (למשל, חדר מואר הרבה יותר).
- הטלפון מוטה יותר מדי או זז.

החזק את המכשיר במרחק של 25–35 ס"מ מפניך כאשר המסך מופנה אליך.

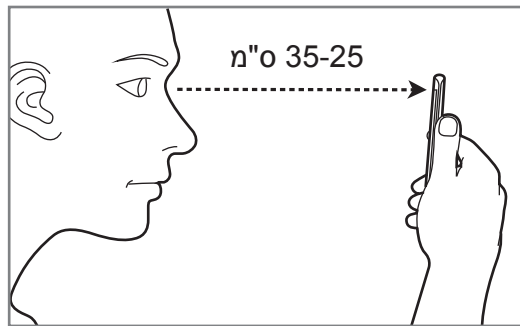

רישום קשתיות העיניים

המכשיר יכול לשמור את נתוני הקשתית של אדם אחד בלבד. לא ניתן לרשום יותר מזוג קשתיות אחד.



- 1 במסך היישומים, הקש על הגדרות ← נעילת מסך ואבטחה ← קשתיות.
- 2 שחרר את נעילת המסך באמצעות שיטת נעילת המסך שהוגדרה מראש. אם לא הגדרת שיטת נעילה, צור אותה כעת.
- 3 קרא את ההוראות שעל-גבי המסך, והקש על המשך.
- כדי לרשום את אחת הקשתיות בלבד, הקש על באפשרותך לרשום גם קשתית אחת בלבד.
- 4 החזק את המכשיר כשהמסך פונה אליך והתבונן במסך.

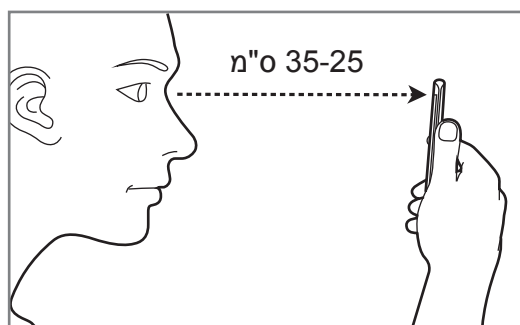

- 5 מקם את עיניך בתוך העיגולים המופיעים על המסך ופקח את העיניים לרווחה. מצלמת זיהוי הקשתית תסרוק את קשתיות העיניים.

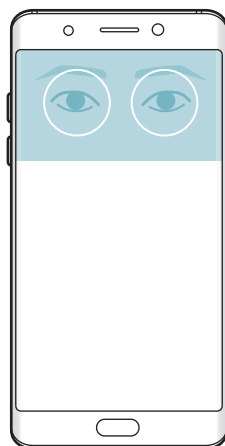

- 6 כאשר מופיע החלון הקופץ של נעילת קשתית, הקש על **הפעל** כדי להשתמש בקשתיות לשחרור נעילת המסך. כשתחליק את ידך בכיוון כלשהו על המסך הנעול, יופיע מסך זיהוי הקשתית. התבונן במסך כדי לסרוק את קשתיות העיניים.

מחיקת קשתיות

ניתן למחוק הקשתיות שנרשמו.

- 1 במסך היישומים, הקש על **הגדרות** ← **נעילת מסך ואבטחה** ← **קשתיות**.
- 2 שחרר את נעילת המסך באמצעות שיטת נעילת המסך שהוגדרה מראש.
- 3 הקש על **הסר**.
לאחר מחיקת הקשתיות הרשומות, יושבתו גם כל התכונות הנלוות.

אימות סיסמה של Samsung Account

השתמש בקשתיות העיניים לאימות סיסמת Samsung Account. תוכל להשתמש בקשתיות העיניים במקום להזין סיסמה, למשל לרכישת תוכן מ-Galaxy Apps.

- 1 במסך היישומים, הקש על הגדרות ← נעילת מסך ואבטחה ← קשתיות.
- 2 שחרר את נעילת המסך באמצעות שיטת נעילת המסך שהוגדרה מראש.
- 3 הקש על המתג אמת Samsung Account כדי להפעילו.
- 4 היכנס ל-Samsung Account שלך.

שימוש בקשתיות לצורך כניסה לחשבונות

באפשרותך להשתמש בסריקת קשתיות העיניים כדי להיכנס לדפי אינטרנט התומכים בשמירת סיסמה.

תכונה זו זמינה רק עבור דפי אינטרנט שהגישה אליהם מתבצעת דרך יישום הדפדפן.



- 1 במסך היישומים, הקש על הגדרות ← נעילת מסך ואבטחה ← קשתיות.
- 2 שחרר את נעילת המסך באמצעות שיטת נעילת המסך שהוגדרה מראש.
- 3 הקש על המתג כניסה לאינטרנט כדי להפעילו.
- 4 פתח את דף האינטרנט שאליו אתה רוצה להיכנס באמצעות סריקת הקשתיות.
- 5 הזן את שם המשתמש והסיסמה שלך, ולאחר מכן הקש על לחצן הכניסה לדף האינטרנט.
- 6 סמן את התיבה היכנס בעזרת זיהוי ביומטרי בפעם הבאה והקש על זכור. תוכל להשתמש בקשתיות העיניים כדי לאמת את החשבון וסימת הכניסה לדף האינטרנט.

שחרור נעילת המסך באמצעות קשתיות

תוכל לשחרר את נעילת המסך בעזרת קשתיות העיניים במקום להשתמש בדפוס נעילה, קוד PIN או סיסמה.

- 1 במסך היישומים, הקש על הגדרות ← נעילת מסך ואבטחה ← קשתיות.
- 2 שחרר את נעילת המסך באמצעות שיטת נעילת המסך שהוגדרה מראש.
- 3 הקש על המתג בטל נעילה בעזרת קשתיות כדי להפעילו.
- 4 במסך הנעול, החלק על המסך באחד הכיוונים ומקם את עיניך בתוך העיגולים המופיעים על המסך כדי לסרוק את קשתיות העיניים.

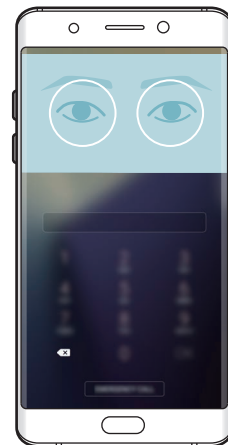
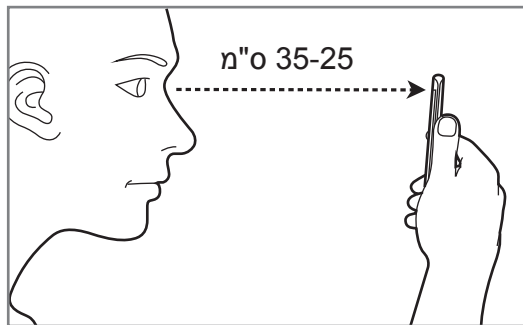

זיהוי טביעת אצבע

מבוא

על מנת שזיהוי טביעת אצבע יפעל, מידע טביעת האצבע צריך להירשם ולהישמר במכשיר שלך. לאחר הרישום, ניתן להגדיר את המכשיר לשימוש בטביעת האצבע עבור המאפיינים הבאים:

- נעילת מסך
- כניסה לאינטרנט
- אמת Samsung Account
- תיקייה מאובטחת
- ייתכן שתכונה זו לא תהיה זמינה, בהתאם לאזור או לספק השירות.
- זיהוי טביעת אצבע משתמש במאפיין של כל טביעת אצבע להגברת האבטחה של המכשיר שלך. הסבירות כי חיישן טביעת אצבע יבלבל בין שתי טביעות אצבע שונות הנה נמוכה מאוד. למרות זאת, במקרים נדירים בהם טביעות אצבע שונות הנן דומות החיישן עלול לזהות אותן כזהות.
- אם אתה משתמש בטביעת האצבע שלך כשיטה לנעילת מסך, לא תוכל להשתמש בטביעת האצבע כדי לשחרר את נעילת המסך לאחר הפעלת המכשיר. על מנת להשתמש במכשיר, יש לבטל נעילת מכשיר בשימוש בתבנית, PIN או סיסמה המוגדרת על ידך בעת רישום טביעת אצבע. הקפד לזכור את הדפוס, קוד ה-PIN או הסיסמה שהוגדרה.
- אם טביעת האצבע לא מזוהה, תוכל לבטל את נעילת המכשיר באמצעות דפוס, קוד PIN או הסיסמה שהגדרת בעת רישום טביעת האצבע, ואז לבצע רישום מחדש של טביעות האצבע. אם שכחת את הדפוס, קוד ה-PIN או הסיסמה, לא תוכל להשתמש במכשיר ללא איפוס. Samsung אינה אחראית לאובדן נתונים או אי-נעימויות שנגרמו כתוצאה משכחת קודים לשחרור נעילה.



לשיפור הזיהוי של טביעת האצבע

כאשר אתה סורק את טביעות אצבעותיך במכשיר, שים לב לתנאים הבאים העשויים להשפיע על ביצועי התכונה:

- מקש הבית מכיל חיישן לזיהוי טביעת אצבע. ודא שמקש הבית לא נשרט או נפגם עקב מגע עם חפצי מתכת כגון מטבעות, מפתחות או שרשראות.
- מגן המסך המסופק עם המכשיר עשוי לגרום לתקלות בחיישן זיהוי טביעות האצבע. הסר את מגן המסך לשיפור הרגישות בזיהוי טביעות אצבע.
- ודא שאזור זיהוי טביעת האצבע נקי ויבש ושאצבעותיך נקיות.
- ייתכן שהמכשיר לא יזהה טביעות אצבע כתוצאה מקמטים או צלקות.
- המכשיר אינו מזהה טביעות של אצבעות קטנות או דקות.
- אם אתה מכופף את האצבע או משתמש בקצה האצבע, ייתכן שהמכשיר לא יזהה את טביעות האצבע. ודא שאתה מכסה את מקש הבית כולו באצבעך.
- כדי לשפר את ביצועי הזיהוי, רשום טביעות אצבע של היד שבה אתה משתמש בתדירות הגבוהה ביותר לביצוע משימות במכשיר.
- בסביבות יבשות, עלול להיווצר במכשיר חשמל סטטי. הימנע משימוש בתכונה זו בסביבות יבשות, או בצע פריקה של חשמל סטטי לפני השימוש בתכונה על-ידי מגע בעצם מתכתי.

הכנסת טביעות אצבע

- 1 במסך היישומים, הקש על הגדרות ← נעילת מסך ואבטחה ← טביעות אצבע.
- 2 שחרר את נעילת המסך באמצעות שיטת נעילת המסך שהוגדרה מראש.
אם לא הגדרת שיטת נעילה, צור אותה כעת.
- 3 הנח את אצבעך על מקש הבית.
- 4 לאחר שהמכשיר זיהה את האצבע שלך, הרם אותה והנח אותה שוב על מקש הבית.
חזור על פעולה זו על-ידי הזזת אצבעך מעלה או מטה, עד לרישום טביעת האצבע.
כאשר מופיע חלון קופץ נעילת טביעת אצבע, הקש על הפעל שתוכל להשתמש בטביעת אצבע לביטול נעילת המסך.

מחיקת טביעות אצבע

ניתן למחוק טביעות אצבע רשומות.

- 1 במסך היישומים, הקש על הגדרות ← נעילת מסך ואבטחה ← טביעות אצבע.
- 2 שחרר את נעילת המסך באמצעות שיטת נעילת המסך שהוגדרה מראש.
- 3 הקש על ערוך.
- 4 סמן את טביעות האצבע שאתה רוצה למחוק את רישומן, והקש על הסר.

אימות סיסמה של Samsung Account

השתמש בטביעות אצבע כדי לאמת את הסיסמה של Samsung Account שלך. ניתן להשתמש בטביעת אצבע במקום להזין את הסיסמה שלך, לדוגמה, בעת רכישת תוכן מ-Galaxy Apps.

- 1 במסך היישומים, הקש על הגדרות ← נעילת מסך ואבטחה ← טביעות אצבע.
- 2 שחרר את נעילת המסך באמצעות שיטת נעילת המסך שהוגדרה מראש.
- 3 הקש על המתג אמת Samsung Account כדי להפעילו.
- 4 היכנס ל-Samsung Account שלך.

שימוש בטביעות אצבע לצורך כניסה לחשבונות

באפשרותך להשתמש בטביעות אצבע כדי להיכנס לדפי אינטרנט התומכים בשמירת סיסמה.

תכונה זו זמינה רק עבור דפי אינטרנט שהגישה אליהם מתבצעת דרך יישום הדפדפן. 

- 1 במסך היישומים, הקש על הגדרות ← נעילת מסך ואבטחה ← טביעות אצבע.
- 2 שחרר את נעילת המסך באמצעות שיטת נעילת המסך שהוגדרה מראש.

- 3 הקש על המתג **כניסה לאינטרנט** כדי להפעילו.
- 4 פתח את דף האינטרנט שאליו אתה רוצה להיכנס באמצעות טביעת אצבע.
- 5 הזן את שם המשתמש והסיסמה שלך, ולאחר מכן הקש על לחצן הכניסה לדף האינטרנט.
- 6 סמן את התיבה **היכנס בעזרת זיהוי ביומטרי בפעם הבאה** והקש על **זכור**.
תוכל להשתמש בטביעת האצבע שלך לאימות החשבון והסיסמה שלך כדי להיכנס לדף האינטרנט.

ביטול נעילת המסך באמצעות טביעות אצבע

תוכל לשחרר את נעילת המסך בעזרת טביעת האצבע שלך במקום להשתמש בתבנית נעילה, קוד PIN או סיסמה.

- 1 במסך היישומים, הקש על **הגדרות** ← **נעילת מסך ואבטחה** ← **טביעות אצבע**.
- 2 שחרר את נעילת המסך באמצעות שיטת נעילת המסך שהוגדרה מראש.
- 3 הקש על המתג **ביטול נעילה עם טביעת אצבע** כדי להפעילו.
- 4 במסך הנעול, הנח את אצבעך על מקש הבית כדי לסרוק את טביעת האצבע שלך.

תיקייה מאובטחת

מבוא

תיקייה מאובטחת שומרת על יישומים ועל תוכן פרטי כגון תמונות ופתקים מפני גישה של אחרים. באפשרותך לשמור על פרטיות היישומים והתוכן שלך גם כשהמכשיר אינו נעול.

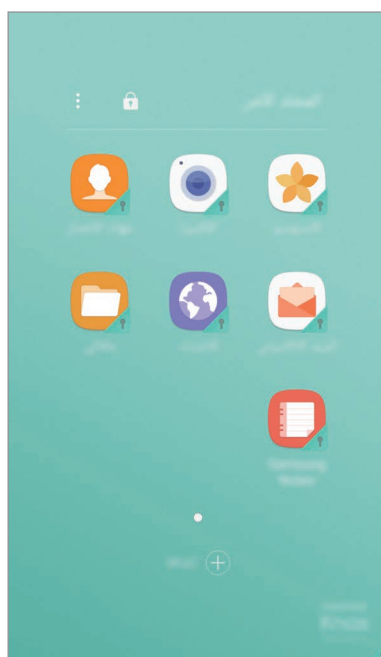

תיקייה מאובטחת היא אזור אחסון מאובטח ונפרד. לא ניתן להעביר את הנתונים השמורים בתיקייה מאובטחת למכשירים אחרים באמצעות שיטות שיתוף לא מאושרות כגון USB או Wi-Fi Direct. ניסיון לערוך שינויים מותאמים אישית במערכת ההפעלה או בתוכנות יגרום לנעילה אוטומטית של התיקייה המאובטחת ולחסימת הגישה אליה. לפני שמירת מידע בתיקייה מאובטחת, ודא שיש לך עותק גיבוי של הנתונים במיקום מאובטח אחר.



יצירת תיקייה מאובטחת

1 במסך היישומים, הקש על הגדרות ← נעילת מסך ואבטחה ← תיקייה מאובטחת.

2 הקש על היכנס והירשם ל-Samsung Account.

3 בחר את שיטת הנעילה שבה יעשה שימוש בתיקייה המאובטחת ועקוב אחרי ההוראות על המסך להשלמת ההתקנה.

קיצור דרך לתיקייה המאובטחת יתווסף למסך הבית ומסך היישומים.

אם תשכח את קוד ביטול הנעילה של התיקייה המאובטחת, תוכל לאפס אותו באמצעות Samsung Account. הקש על לחצן האיפוס המופיע בהזנת קוד ביטול נעילה שגוי והזן את הסיסמה של Samsung Account.



הגדרת נעילה אוטומטית לתיקייה מאובטחת

הגדר את המכשיר לנעילת אוטומטית של תיקייה מאובטחת כאשר אינה בשימוש.

1 במסך היישומים, הקש על Samsung ← תיקייה מאובטחת.

2 הקש על : ← הגדרות ← החל 'נעילה אוטו' ב'תיקייה מאובטחת'.

3 בחר אפשרות נעילה.

לנעילה ידנית של תיקייה מאובטחת, הקש על .



העברת תוכן

העברת תוכן כגון תמונות ואנשי קשר לתיקייה מאובטחת. הפעולות הבאות הן דוגמא להעברת תמונה מאחסון ברירת המחדל לתיקייה מאובטחת.

- 1 במסך היישומים, הקש על גלריה.
- 2 בחר תמונה והקש על **:** ← העבר אל תיקייה מאובטחת.
הפריטים הנבחרים יועברו ליישום המקביל בתיקייה המאובטחת.
- ניתן להעביר תוכן מהתיקייה המאובטחת ליישום המקביל באחסון ברירת המחדל. בחר פריט והקש על **:** ← הוצא מתוך תיקייה מאובטחת. 

הוספת יישומים

הוסף יישום לשימוש בתיקייה מאובטחת.

- 1 במסך היישומים, הקש על Samsung ← תיקייה מאובטחת.
- 2 הקש על הוסף.
- 3 סמן אחד או יותר מהיישומים המותקנים במכשיר והקש על הוסף.
להתקנת יישומים מ-חנות Play, הקש על הורד מ-חנות PLAY.

הסרת יישומים מתיקייה מאובטחת

הקש והחזק את היישום הרצוי וגרור אותו להשבת או להסר התקנה בחלק העליון של המסך.

הוספת חשבונות

הוסף את חשבונות Samsung ו-Google, או חשבונות אחרים, לסינכרון עם היישומים בתיקייה מאובטחת.

- 1 במסך היישומים, הקש על Samsung ← תיקייה מאובטחת.
- 2 הקש על **:** ← הגדרות ← חשבונות ← הוסף חשבון.

3 בחר שירות חשבון.

4 פעל בהתאם להוראות המוצגות על המסך עד להשלמת הגדרת החשבון.

הסתרת תיקייה מאובטחת

באפשרותך להסתיר את קיצור הדרך לתיקייה מאובטחת ממסך הבית ומסך היישומים.

1 במסך היישומים, הקש על **Samsung** ← **תיקייה מאובטחת**.

2 הקש על **:** ← **הגדרות**, ואז הקש על המתג **הצג את 'תיקייה מאובטחת'** כדי להפעילו.
כדי להציג תיקייה מאובטחת שוב, פתח את מסך היישומים, הקש על **הגדרות** ← **נעילת מסך ואבטחה** ← **תיקייה מאובטחת** ואז הקש על מתג **הצג את 'תיקייה מאובטחת'** להפעלה.

הסרת תיקייה מאובטחת

ניתן להסיר תיקייה מאובטחת לרבות התוכן והיישומים הנמצאים בה.

1 במסך היישומים, הקש על **הגדרות** ← **נעילת מסך ואבטחה** ← **תיקייה מאובטחת** ← **הסר**.

2 הקש על **הסר** או על **גבה והסר**.

- **הסר:** הסר מיידית את התיקייה המאובטחת. כל היישומים בתיקייה המאובטחת, כולל התוכן והחשבונות שלהם, יימחקו.
- **גבה והסר:** גבה את התוכן והסר את התיקייה המאובטחת. כדי להיכנס לנתוני גיבוי מהתיקייה המאובטחת, פתח את מסך היישומים והקש על **Samsung** ← **הקבצים שלי** ← **המכשיר שלי** ← **Secure Folder**.

הערות שנשמרו ב-Samsung Notes לא יגובו.



חלונות מרובים

מבוא

התכונה חלונות מרובים מאפשרת לך להפעיל שני יישומים בו-זמנית בתצוגת המסך המפוצל. ניתן גם להריץ יישומים מרובים באותו זמן בתצוגת חלון קופץ.

ייתכן שיישומים מסוימים אינם תומכים בתכונה זו.

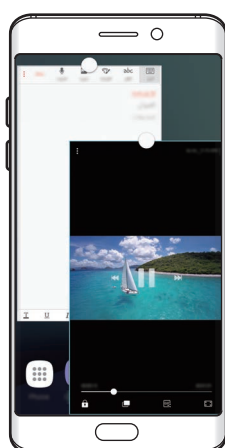



חלון קופץ



תצוגת מסך מפוצלת

תצוגת מסך מפוצלת

- 1 הקש על  כדי לפתוח את רשימת היישומים האחרונים שהיו בשימוש.
- 2 החלק מעלה או מטה והקש על  על חלון של יישום שנעשה בו שימוש לאחרונה. היישום הנבחר יפתח בחלון העליון.

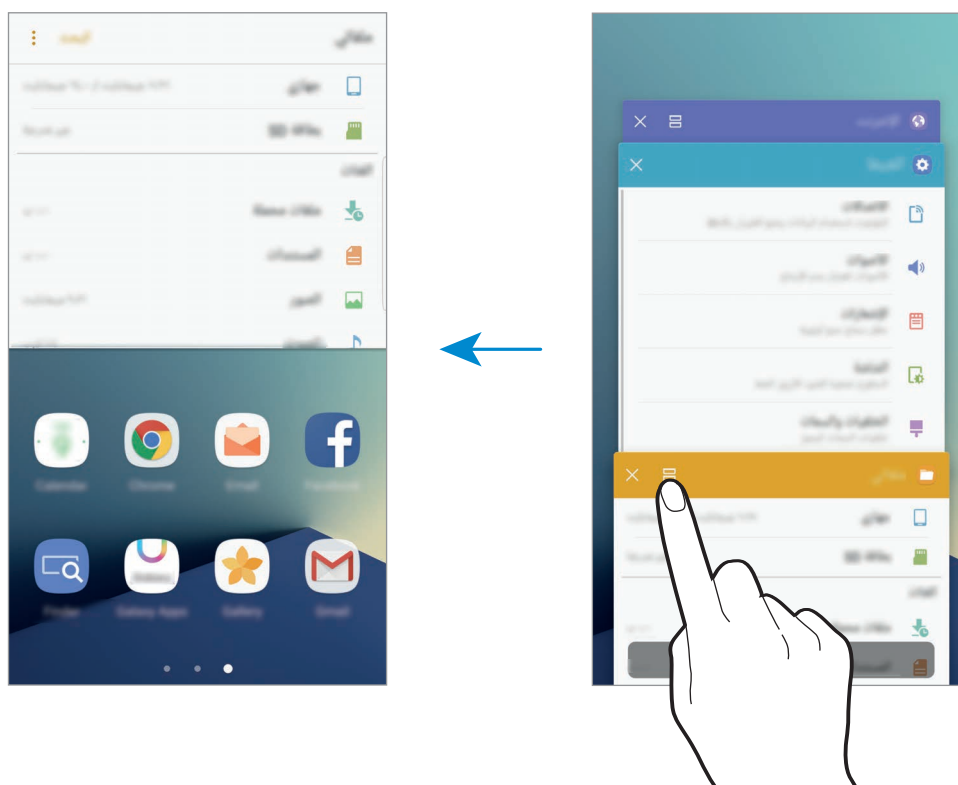

- 3 החלק שמאלה או ימינה כדי לבחור יישום נוסף להפעלה.
- ניתן להפעיל את תצוגת מסך מפוצל גם באמצעות הקשה והחזקה של .



שימוש באפשרויות נוספות

בעת שימוש ביישומים בתצוגת מסך מפוצל, בחר חלון יישום והקש על המעגל שבין חלונות היישומים כדי לעבור לאפשרויות הבאות:

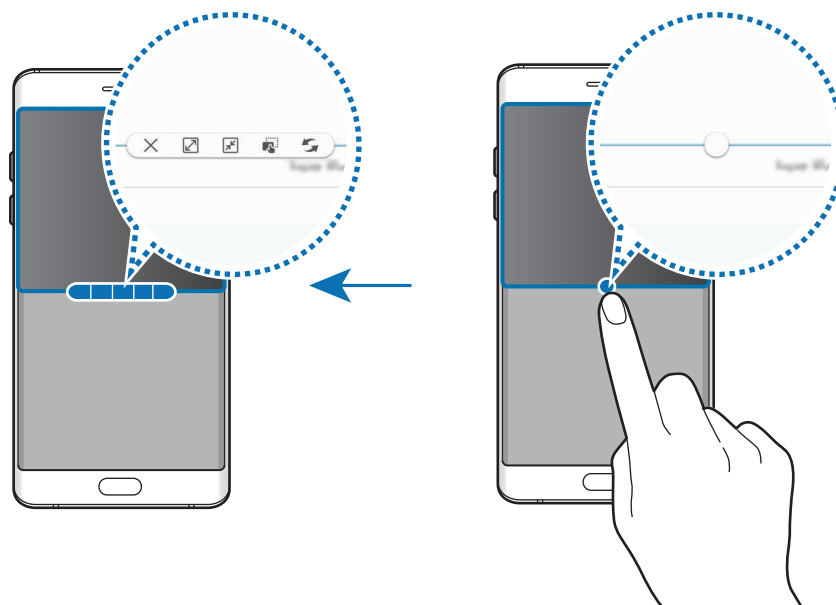



- החלף בין המיקומים של חלונות היישומים.
- גרור וזרוק טקסט או תמונות שהועתקו מחלון אחד לאחר. בחלון הנבחר, הקש על פריט מסוים והחזק, וגרור אותו למיקום כלשהו בחלון אחר.



ייתכן שיישומים מסוימים אינם תומכים בתכונה זו.



-  : מזער את החלון.
-  : הגדל את החלון.
-  : סגור את היישום.

התאמת גודל החלון

לכוונן גודל החלונות, גרור את העיגול בין חלונות היישומים כלפי מעלה או מטה.

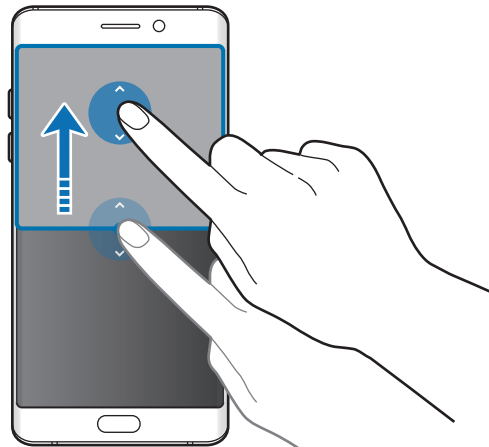

חלון קופץ

1 במסך היישומים, הפעל יישום לשימוש בתצוגת החלון הקופץ.

2 גרור באלכסון כלפי מטה מאחת הפינות העליונות.

מסך היישום יופיע בחלון קופץ.

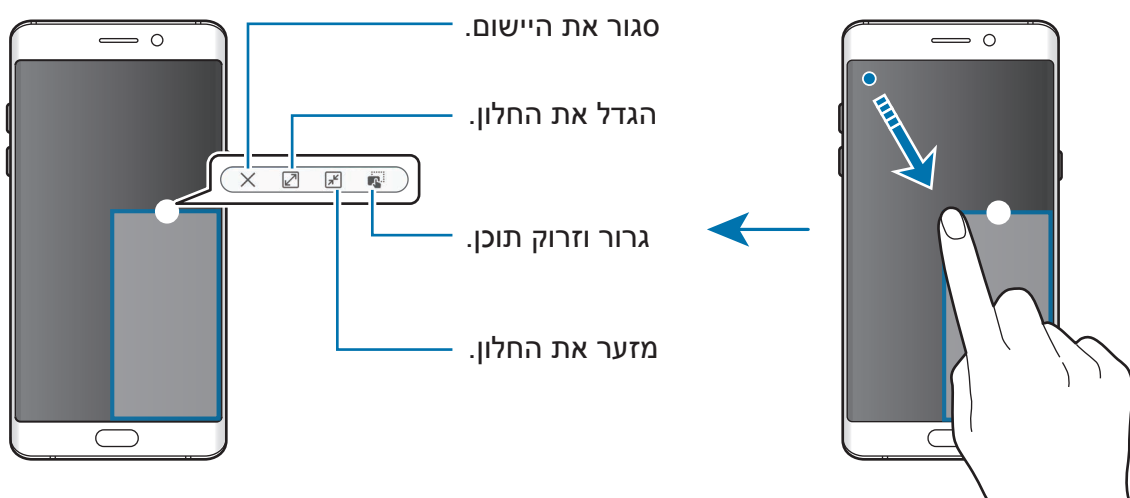

הזזת חלונות קופצים

כדי להזיז חלון קופץ, הקש והחזק את העיגול בחלון וגרור אותו למיקום חדש.

Samsung account

מבוא

Samsung Account הוא שירות חשבון משולב המאפשר לך להשתמש במגוון שירותי Samsung הניתנים למכשירים ניידים, טלוויזיות ואתר האינטרנט של Samsung. לאחר רישום Samsung Account, תוכל להשתמש ביישומים המסופקים על-ידי Samsung ללא צורך בכניסה לחשבון.

צור Samsung Account עם כתובת הדוא"ל שלך.

לבדיקת רשימת השירותים שבהם ניתן להשתמש עם Samsung Account, בקר בכתובת account.samsung.com. למידע נוסף על חשבונות Samsung Account, פתח את מסך היישומים, והקש על הגדרות ← ענן וחשבונות ← חשבונות ← Samsung account ← עזרה.

רישום Samsung Account

רישום חשבון Samsung Account חדש

אם אין לך Samsung Account, עליך ליצור חשבון.

- 1 במסך היישומים, הקש על הגדרות ← ענן וחשבונות ← חשבונות ← הוסף חשבון.
- 2 הקש על Samsung account ← צור חשבון.
- 3 פעל בהתאם להוראות המוצגות על המסך לסיום יצירת החשבון.

רישום חשבון Samsung Account קיים

אם כבר יש ברשותך Samsung Account, רשום אותו במכשיר.

1 במסך היישומים, הקש על הגדרות ← ענן וחשבונות ← חשבונות ← הוסף חשבון.

2 הקש על Samsung account.

3 הזן את כתובת הדואר האלקטרוני והסיסמה שלך, ולאחר מכן הקש על הכנס.

אם שכחת את פרטי החשבון, הקש על שכחת מזהה או סיסמה? תוכל למצוא את פרטי החשבון שלך לאחר הזנת המידע הנחוץ וקוד האבטחה המוצג על המסך.

הסרת Samsung Account

הסרת חשבון Samsung Account הרשום במכשיר תגרום גם להסרת נתונים כגון אנשי הקשר והאירועים.

1 במסך היישומים, הקש על הגדרות ← ענן וחשבונות ← חשבונות.

2 הקש על Samsung account ואז הקש על החשבון שאתה מעוניין להסיר.

3 הקש על : ← הסר חשבון ← הסר חשבון ← אישור.

4 הזן את סיסמת Samsung Account והקש על הסר חשבון.

ניהול מכשירים ונתונים

חיבור המכשיר למחשב לצורך העברת נתונים

העבר קבצי שמע, וידאו, תמונות או סוגים אחרים של קבצים מן המכשיר למחשב, או להפך.

אין לנתק את כבל ה-USB מהמכשיר במהלך העברת הקבצים. הדבר עלול לגרום לאובדן נתונים או נזק למכשיר.



ייתכנו בעיות בחיבור בין המכשירים כאשר הם מחוברים זה לזה דרך רכזת USB. יש לחבר את המכשיר ישירות ליציאת ה-USB של המחשב.



1 חבר את המכשיר למחשב באמצעות כבל USB.

2 פתח את חלונית ההתראות, והקש על **מצב המכשיר** ← **מעבר קובצי מדיה באמצעות USB** ← **העברת קובצי מדיה**.

אם המחשב לא מזהה את המכשיר, הקש על **העברת תמונות**.

3 הקש על **אפשר** כדי להתיר למחשב גישה לנתוני המכשיר.
כשהמחשב מזהה את המכשיר, המכשיר יופיע ב'המחשב שלי'.

4 העבר קבצים בין המכשיר והמחשב.

עדכון המכשיר

ניתן לעדכן את המכשיר לגרסת התוכנה האחרונה.

עדכון דרך הרשת

ניתן לעדכן את המכשיר לגרסת התוכנה האחרונה באופן ישיר באמצעות השירות 'קושחה דרך הרשת' (FOTA).

במסך היישומים, הקש על **הגדרות** ← **עדכון תוכנה** ← **הורד עדכונים באופן ידני**.

לאחר שתקיש על המתג **הורד עדכונים באופן אוטומטי** כדי להפעילו, הורדת עדכונים תתבצע כאשר המכשיר מחובר לרשת Wi-Fi.



עדכון דרך ה- Smart Switch

חבר את המכשיר למחשב, ועדכן את המכשיר לגרסת התוכנה האחרונה.

1 במחשב, היכנס לכתובת www.samsung.com/smartswitch כדי להוריד את Smart Switch ולהתקינו.

2 במחשב, הפעל את Smart Switch.

3 חבר את המכשיר למחשב באמצעות כבל USB.

4 אם עדכון תוכנה זמין, עקוב אחר ההוראות על המסך לעדכון המכשיר.

- בשעה שהמכשיר מבצע עדכון, אין לכבות את המחשב או לנתק את כבל ה-USB.
- במהלך עדכון המכשיר, אין לחבר למחשב התקני מדיה אחרים. חיבור של התקנים נוספים עלול להפריע לתהליך העדכון. לפני העדכון, נתק את כל שאר מכשירי המדיה מהמחשב.



גיבוי ושחזור נתונים

הקפד שהמידע האישי שלך, נתוני היישומים וההגדרות יישארו בטוחים במכשיר. באפשרותך לגבות את המידע הרגיש שלך ולהיכנס אליו במועד מאוחר יותר. עליך להיכנס לחשבון Google או ל-Samsung Account שלך על מנת לגבות או לשחזר מידע. למידע נוסף, ראה [Samsung account](#) ו-[חשבונות](#).

שימוש ב-Samsung Account

במסך היישומים, הקש על הגדרות ← ענן וחשבונות ← גיבוי ← גיבוי הנתונים שלי עבור Samsung Account, הקש על המתגים ליד הפריטים שתרצה לגבות כדי להפעילם ואז הקש על גבה כעת.

הנתונים יגובו לענן של Samsung. ראה [Samsung Cloud](#) למידע נוסף.

כדי להגדיר במכשיר גיבוי נתונים אוטומטי, הקש על המתג גיבוי אוטומטי כדי להפעילו.

לשחזור נתוני גיבוי מהענן של Samsung באמצעות Samsung Account, הקש על שחזר. בחר מכשיר ואת סוגי הנתונים שאתה מעוניין לשחזר והקש על שחזר עכשיו. הנתונים הנבחרים ישוחזרו למכשיר.

שימוש בחשבון Google

במסך היישומים, הקש על הגדרות ← ענן וחשבונות ← גיבוי, ולאחר מכן הקש על המתג גיבוי הנתונים שלי עבור חשבון Google כדי להפעילו. הקש על חשבון גיבוי ובחר את החשבון כחשבון הגיבוי.

לשחזור נתונים באמצעות חשבון Google, הקש על המתג שחזור אוטומטי כדי להפעילו. כאשר הנך מתקין שוב יישומים, הגדרות גיבוי ומידע ישוחזרו.

ביצוע איפוס נתונים

מחק את כל ההגדרות והנתונים שבמכשיר. לפני ביצוע איפוס לנתוני היצרן, הקפד ליצור עותקי גיבוי של כל הנתונים החשובים המאוחסנים במכשיר. ראה גיבוי ושחזור נתונים למידע נוסף.

במסך היישומים, הקש על הגדרות ← ניהול כללי ← איפוס ← איפוס לנתוני יצרן ← איפוס המכשיר ← מחק הכל. המכשיר מאתחל אוטומטית.

חיבור מהיר

מבוא

חפש במהירות והתחבר למכשירים קרובים, כגון אוזניות Bluetooth או טלויזיות, באמצעות תכונת חיבור מהיר.



- אם המכשיר אותו אתה מעוניין לחבר אינו תומך בתכונת חיבור מהיר, הפעל את תכונת Wi-Fi Direct או Bluetooth לפני הפעלת חיבור מהיר במכשירך.
- שיטות החיבור עשויות להשתנות בהתאם לסוג המכשירים המחוברים או התוכן המשותף.

התחברות למכשירים אחרים

- 1 פתח את לוח ההתראות, החלק את אצבעך כלפי מטה על לוח ההתראות ואז הקש על **חפש טלפון וסרוק לאיתור מכשירים סמוכים**.
- 2 הקש על **סרוק לאיתור מכשירים סמוכים**.
תכונות Wi-Fi ו-Bluetooth יופעלו והמכשיר יחפש מכשירים קרובים באופן אוטומטי.
- 3 בחר מכשיר מתוך הרשימה והתחבר אליו בעזרת ההדרכה על המסך.
הפעולות הבאות עשויות להשתנות בהתאם לסוג המכשיר המחובר.

התחברות לטלוויזיה

חבר את מכשירך לטלוויזיה לצפייה בתוכן המכשיר על גבי מסך גדול יותר. תוכל להשתמש בתכונות נוספות בהתאם לטלוויזיה המחוברת.

- 1 הדלק את הטלוויזיה והנח את המכשיר בקרבתה.
 - 2 פתח את לוח ההתראות, החלק את אצבעך כלפי מטה על לוח ההתראות ואז הקש על **חפש טלפון וסרוק לאיתור מכשירים סמוכים**.
 - 3 הקש על **סרוק לאיתור מכשירים סמוכים**.
 - 4 בחר את הטלוויזיה.
רשימת התכונות שניתנות לשימוש עם הטלוויזיה מופיעה.
 - 5 בחר תכונה ועקוב אחרי ההוראות על המסך לשימוש בתכונה.
תכונות זמינות עשויות להשתנות בהתאם לטלוויזיה.
- **הצג מכשיר בטלוויזיה (Smart View):** צפה בתוכן המכשיר על מסך הטלוויזיה. ייתכן ותצטרך להפעיל את תכונת Screen Mirroring בטלוויזיה בהתאם לטלוויזיה אליה תרצה להתחבר. אם הטלוויזיה אינה תומכת בתכונת Screen Mirroring, השתמש באביזרים תואמים כדי לאפשר את התכונה. אביזרים תואמים כוללים מתאם AllShare Cast ו-HomeSync.

- **השתמש כשלט רחוק:** השתמש במכשיר כשלט רחוק עבור הטלויזיה.
- **הצג את מסך הטלויזיה במכשיר:** צפה בטלויזיה על גבי מסך מכשיר נייד. ניתן להמשיך לצפות בטלויזיה בטווח החיבור האפשרי.
- **השמע צלילים מהטלויזיה במכשיר:** האזינו לצליל דרך רמקול המכשיר בעת צפייה בטלויזיה. ניתן לחבר אוזנייה למכשיר כך שאחרים לא יוכלו לשמוע את הטלויזיה.
- **רישום טלויזיה / ביטול רישום טלויזיה:** רשום את הטלויזיה במכשירך לשימוש בתכונות נוספות, כגון **השתמש כשלט רחוק**.
- ייתכן שקבצים מסוימים ייכנסו למאגר במהלך ההפעלה, בהתאם לחיבור.
- אם הטלויזיה לא תומכת ב-High-bandwidth Digital Content Protection (HDCP), לא ניתן להציג בטלויזיה תוכן המוגן ב-Digital Rights Management (DRM).



הזרמת תוכן על הטלויזיה הרשומה.

- תוכל להתחבר יותר בקלות לטלויזיה בעת ניגון תוכן אם תרשום את מכשירך ברישום לטלויזיה. כשמכשירך מזהה את הטלויזיה הרשומה בזמן צפייה בתוכן, הסמל  יופיע על המכשיר. הקש על הסמל כדי להזרים תוכן ממכשירך לטלויזיה.
- תכונה זו נתמכת אך ורק על-ידי יישומי הגלריה המוגדרים כברירת מחדל במכשיר.
 - כאשר הטלויזיה הרשומה מחוברת לשקע חשמל, תוכל להשתמש בתכונה זו גם אם הטלויזיה כבויה.



שיתוף תכונות

- שתף תוכן באמצעות שימוש באפשרויות שיתוף שונות. הפעולות הבאות הן דוגמא לשיתוף תמונות. ייתכן שייגבו ממך חיובים נוספים בעת שיתוף קבצים דרך הרשת הסלולרית.



1 הקש על **גלריה** במסך היישומים.

2 בחר תמונה.

3 הקש על שתף ובחר שיטת שיתוף כמו Bluetooth ודוא"ל.

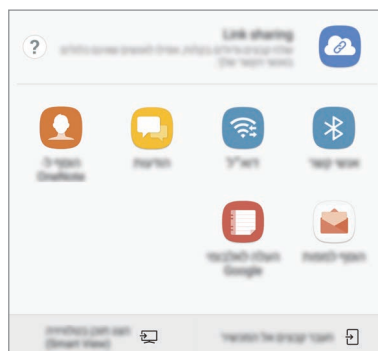

באפשרותך להשתמש גם באפשרויות הבאות:

- **Link sharing**: העלה תוכן לשרת האחסון של Samsung ושתף את הקישור ואת קוד הגישה עם אחרים, גם אם אינם שמורים ברשימת אנשי הקשר שלך. כדי להשתמש בתכונה זו, יש לאמת את חשבון הטלפון שלך.
 - **העבר קבצים אל המכשיר**: שתף תוכן עם מכשירים סמוכים באמצעות Wi-Fi Direct או Bluetooth. יש להפעיל את הגדרות הנראות במכשירים.
 - **הצג תוכן בטלוויזיה (Smart View)**: צפה בתוכן המוצג במכשירך על גבי מסך גדול באמצעות חיבור אלחוטי.
- כאשר יש לך היסטוריית תקשורת או שיתוף, אנשי הקשר איתם יצרת קשר יופיעו בחלונית אפשרויות השיתוף. כדי לשתף איתם תוכן באופן ישיר באמצעות היישום המתאים, בחר סמל אדם. אם התכונה אינה מופעלת, פתח את מסך היישומים, הקש על **הגדרות** ← **תכונות מתקדמות**, ואז הקש על המתג **שיתוף ישיר** כדי להפעילו.



4 עקוב אחרי ההוראות על המסך כדי לשתף את התמונה עם אנשים אחרים.

כאשר התמונה נשלחת למכשירי הנמענים, תופיע במכשירים שלהם התראה. הקש על ההתראה כדי להציג את התמונה או להוריד אותה.

מצב חירום

ניתן להעביר את המכשיר למצב חירום על מנת להפחית בצריכת סוללה. ההפעלה של יישומים ופונקציות מסוימים תוגבל. במצב חירום, באפשרותך לערוך שיחת חירום, לשלוח את פרטי מיקומך הנוכחי, להשמיע אזעקת חירום ועוד.

לחץ והחזק את מקש הפעלה/כיבוי, ולאחר מכן הקש על **מצב חירום**.



זמן השימוש שנותר מראה את הזמן הנותר עד להתרוקנות הסוללה. זמן השימוש שנותר עשוי להשתנות בהתאם להגדרות המכשיר ותנאי הפעלה.



השבתת מצב חירום

כדי להשבית את מצב החירום, הקש על **← השבת מצב חירום**. לחלופין, לחץ לחיצה ממושכת על מקש ההפעלה/כיבוי, ולאחר מכן הקש על **מצב חירום**.

יישומים

התקנה או הסרה של יישומים

Galaxy Apps

רכוש והורד יישומים. באפשרותך להוריד יישומים שפותחו במיוחד עבור מכשירי Samsung Galaxy.

הקש על **Samsung** ← **Galaxy Apps** במסך היישומים.

ייתכן שיישום זה לא יהיה זמין, בהתאם לאזור או לספק השירות.



התקנת יישומים

דפדף בין יישומים לפי קטגוריה, או הקש על **חיפוש** כדי לחפש באמצעות מילת מפתח. בחר יישום להצגת מידע לגביו. כדי להוריד יישומים בחינם, הקש על **התקן**. כדי לרכוש ולהוריד יישומים שעליהם חל חיוב, הקש על המחיר, ובצע את ההוראות שעל-גבי המסך.

כדי לשנות את הגדרות העדכון האוטומטי, הקש על **⋮** ← **הגדרות** ← **עדכון אוטומטי של יישומים**, ולאחר מכן בחר באפשרות כלשהי.



חנות Play

רכוש והורד יישומים.

הקש על **חנות Play** במסך היישומים.

התקנת יישומים

דפדף בין יישומים לפי קטגוריה, או חפש יישומים באמצעות מילת מפתח. בחר יישום להצגת מידע לגביו. כדי להוריד יישומים בחינם, הקש על **התקן**. כדי לרכוש ולהוריד יישומים שעליהם חל חיוב, הקש על המחיר, ובצע את ההוראות שעל-גבי המסך.

כדי לשנות את הגדרות העדכון האוטומטי, הקש על **☰** ← **הגדרות** ← **עדכון אפליקציות באופן אוטומטי**, ולאחר מכן בחר באפשרות כלשהי.



ניהול יישומים

הסרת התקנה או השבתה של יישומים

- במסך היישומים, הקש על **⋮** ← **ערוך**. הסמל **⊖** מופיע על היישומים שניתן להשבית או להסיר את התקנתם. בחר ביישום כלשהו, והקש על **השבת** או **אישור**. לחלופין, במסך היישומים, הקש על **הגדרות** ← **יישומים**, בחר יישום ולאחר מכן הקש על **השבת** או על **הסר התקנה**.
- **השבת**: השבת את יישומי ברירת המחדל הנבחרים שאת התקנתם לא ניתן להסיר מהמכשיר.
 - **הסר התקנה**: הסר את התקנתם של יישומים שהורדו.

הפעלת יישומים

במסך היישומים, הקש על **הגדרות** ← **יישומים** ← **מושבת**, בחר יישום ולאחר מכן הקש על **הפעל**.

הגדרת הרשאות היישום

על מנת שיישומים מסוימים יפעלו כהלכה, הם זקוקים להרשאת גישה או שימוש במידע הנמצא במכשיר. כשאתה פותח יישום, ייתכן שיופיע חלון קופץ עם בקשת גישה לתכונות או מידע מסוים הנמצא במכשיר. כדי לתת ליישום הרשאות גישה, הקש על **התר** בחלון הקופץ.

להצגת הגדרות ההרשאה של יישום, פתח את מסך היישומים, הקש על **הגדרות** ← **יישומים**. בחר ביישום כלשהו, והקש על **הרשאות**. ניתן לצפות ברשימת הרשאות יישום ולשנות את הרשאותיו.

להצגה או שינוי הגדרות ההרשאה של יישומים על פי קטגוריית הרשאה, פתח את מסך היישומים, הקש על **הגדרות** ← **יישומים** ← **⋮** ← **הרשאות ליישומים**. בחר פריט והקש על המתגים הנמצאים ליד היישומים כדי לתת להם הרשאות.

מניעת הרשאות גישה מיישומים עשויה לגרום לכך שתכונות בסיסיות של היישומים לא יפעלו כהלכה.



טלפון

מבוא

בצע או ענה לשיחות ושיחות וידאו.

ביצוע שיחות

1 הקש על **טלפון** במסך היישומים.

2 הזן מספר טלפון.

אם לוח המקשים לא מופיע על המסך, הקש על  כדי לפתוח את לוח המקשים.

3 הקש על  כדי לבצע שיחה קולית, או הקש על  כדי לבצע שיחת וידאו.

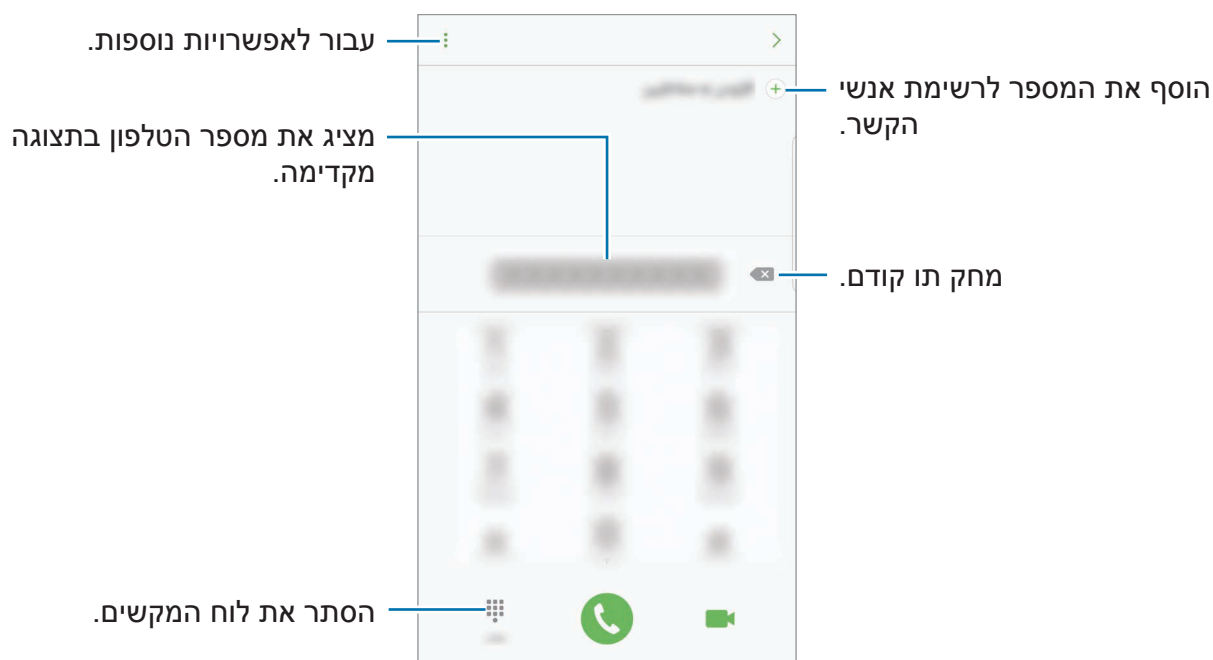

שימוש בחיוג מהיר

כדי לבצע שיחות במהירות, הגדר את מספרי החיוג המהיר.

כדי להגדיר מספר לחיוג מהיר, הקש על  ← **חיוג מהיר**, בחר מספר חיוג מהיר ולאחר מכן הוסף מספר טלפון.

כדי לבצע שיחה, הקש הקשה ממושכת על מספר חיוג מהיר בלוח המקשים. עבור מספרי החיוג המהיר 10 ומעלה, הקש על הספרה הראשונה של המספר ולאחר מכן הקש הקשה ממושכת על הספרה האחרונה.

לדוגמה, אם הגדרת את המספר **123** כמספר לחיוג מהיר, הקש על **1**, הקש על **2** ולאחר מכן הקש הקשה ממושכת על **3**.

ביצוע שיחות מהמסך הנעול

במסך הנעול, גרור את  אל מחוץ לעיגול הגדול.

ביצוע שיחות מיומני שיחות או מרשימות אנשי קשר

הקש על **יומן** או על **אנשי קשר**, ולאחר מכן החלק ימינה על פני איש קשר או מספר טלפון כדי לבצע שיחה.

ביצוע שיחה בינלאומית

1 הקש על  כדי לפתוח את לוח המקשים, אם לוח המקשים אינו מופיע על המסך.

2 הקש והחזק את **0**, עד להופעת הסימן **+**.

3 הזן את קוד הארץ, קוד האזור ומספר הטלפון, ולאחר מכן הקש על .

קבלת שיחות

מענה לשיחה

כאשר יש שיחה נכנסת, גרור את  אל מחוץ לעיגול הגדול.

דחיית שיחה

כאשר יש שיחה נכנסת, גרור את  אל מחוץ לעיגול הגדול.

לשליחת הודעה עם דחייה של שיחה נכנסת, גרור את סרגל הודעות הדחייה כלפי מעלה.

ליצירת הודעות דחייה שונות, פתח את מסך היישומים, הקש על **טלפון** ←  ← **הגדרות** ← **הודעות 'דחייה מהירה'**, הזן הודעה ולאחר מכן הקש על .



שיחות שלא נענו

אם התקבלה שיחה שלא נענתה, הסמל  מופיע בשורת המצב. פתח את לוח ההתראות להצגת רשימה של שיחות שלא נענו. לחלופין, במסך היישומים, הקש על **טלפון** ← **יומן** כדי להציג את השיחות שלא נענו.

חסימת מספרי טלפון

חסום שיחות ממספרים ספציפיים אשר התווספו לרשימת החסומים שלך.

1 במסך היישומים הקש על **טלפון** ← **הגדרות** ← **חסום מספרים**.



2 הקש , סמן אנשי קשר, ולאחר מכן הקש על **סיום**. כדי להזין מספר באופן ידני, הקש על **הזן מספר טלפון**, הזן מספר טלפון ולאחר מכן הקש על .

כאשר מספרים חסומים מנסים לחייג אליך, לא תקבל התראות. השיחות יירשמו ביומן השיחות. בנוסף תוכל לחסום שיחות נכנסות מאנשים שאינם מציגים את זיהוי המתקשר שלהם. הקש  על המתג **חסום שיחות אנונימיות** כדי להפעיל את התכונה.

אפשרויות בזמן שיחה



במהלך שיחה קולית

זמינות הפעולות הבאות:

-  : עבור לאפשרויות נוספות.
- **הוסף שיחה**: חייג למספר נוסף.
- **הגברה נוספת**: הגבר את עוצמת הקול.
- **Bluetooth**: עבור לאוזניית Bluetooth, אם מחוברת למכשיר.
- **רמקול**: הפעל או השבת את הרמקול של הטלפון. במהלך השימוש ברמקול, יש לדבר לתוך המיקרופון שבחלקו העליון של המכשיר ולהרחיק את המכשיר מהאוזניים.
- **לוח המקשים** / **הסתר**: פתח או סגור את לוח המקשים.
- **השתק**: כבה את המיקרופון על מנת שהצד השני בשיחה לא יוכל לשמוע אותך.
-  : סיים את השיחה הנוכחית.

במהלך שיחת וידאו

הקש על המסך כדי להשתמש באפשרויות הבאות:

-  : עבור לאפשרויות נוספות.
- **החלף**: עבור בין המצלמה הקדמית למצלמה האחורית.
-  : סיים את השיחה הנוכחית.
- **השתק**: כבה את המיקרופון על מנת שהצד השני בשיחה לא יוכל לשמוע אותך.

אנשי קשר

מבוא

צור אנשי קשר או נהל אנשי קשר במכשיר.

הוספת אנשי קשר

יצירת איש קשר חדש

- 1 הקש על **אנשי קשר** במסך היישומים.
- 2 הקש על  ובחר מיקום אחסון.

3 הזן פרטי איש קשר.

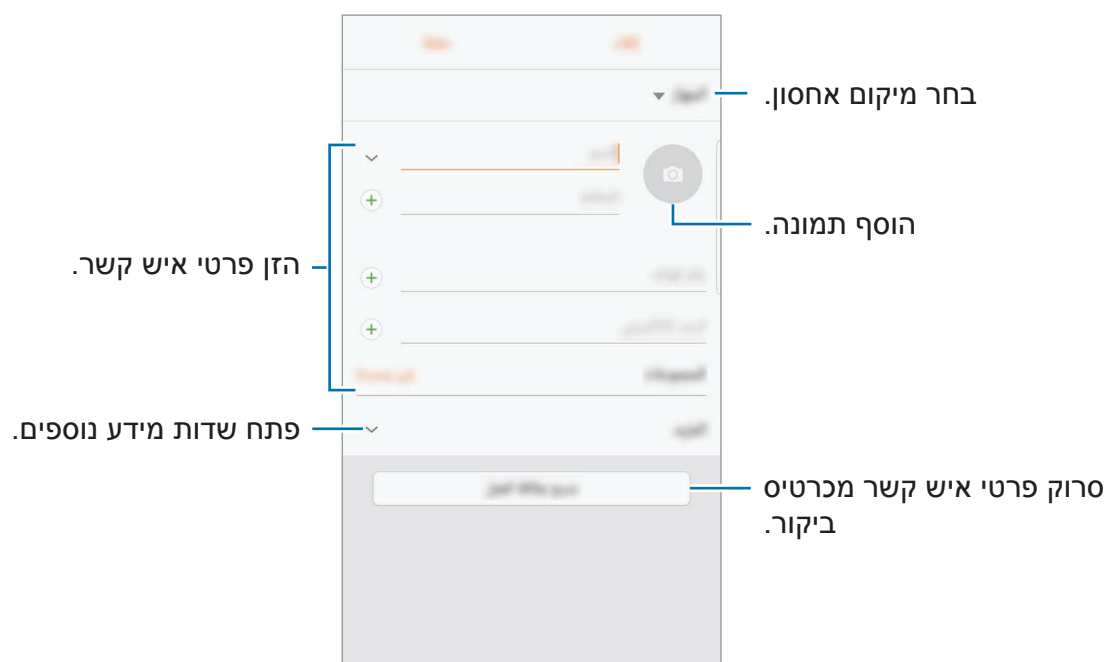

סוגי המידע שאתה יכול לשמור עשויים להשתנות בהתאם למיקום האחסון הנבחר.



4 הקש על שמור.

הוספת מספר טלפון לאנשי קשר מלוח המקשים

1 הקש על **טלפון** במסך היישומים.

2 הזן את המספר והקש על **הוסף לאנשי קשר**.

אם לוח המקשים לא מופיע על המסך, הקש על  כדי לפתוח את לוח המקשים.

3 הקש על **צור איש קשר** כדי ליצור איש קשר חדש, או הקש על **עדכן** כדי להוסיף מספר לאיש קשר קיים.

הוספת מספר טלפון לאנשי קשר מרשימת השיחות

- 1 במסך היישומים, הקש על **טלפון** ← **יומן**.
- 2 הקש על תמונת מתקשר, או הקש מספר טלפון ← **פרטים**.
- 3 הקש על **צור איש קשר** כדי ליצור איש קשר חדש, או הקש על **עדכן** כדי להוסיף מספר לאיש קשר קיים.

ייבוא אנשי קשר

הוסף אנשי קשר על-ידי יבוא ממקומות אחסון אחרים במכשיר.

- 1 הקש על **אנשי קשר** במסך היישומים.
- 2 הקש על **:** ← **הגדרות** ← **יבא/יצא אנשי קשר** ← **יבא**.
- 3 בחר את מיקום האחסון שממנו ייובאו אנשי הקשר.
- 4 בחר מיקום אחסון לשמירת אנשי הקשר.
- 5 סמן את קבצי ה-VCF או אנשי הקשר שאתה מעוניין לייבא והקש על **סיום**.

סינכרון אנשי קשר עם חשבונות אינטרנט

סנכרן את אנשי הקשר השמורים במכשיר עם אנשי קשר מקוונים השמורים בחשבונות האינטרנט שלך כמו Samsung Account.

במסך היישומים, הקש על **הגדרות** ← **ענן וחשבונות** ← **חשבונות**, בחר שם חשבון, בחר את החשבון שמולו יתבצע הסינכרון, ולאחר מכן הקש על המתג **סנכרן אנשי קשר** כדי להפעילו.

חיפוש אנשי קשר

במסך היישומים, הקש על **אנשי קשר**.

השתמש באחת משיטות החיפוש הבאות:

- גלול במעלה או במורד רשימת אנשי הקשר.
- גרור את אצבעך לאורך האינדקס שבצדה השמאלי של רשימת אנשי הקשר כדי לגלול אותה במהירות.
- הקש על שדה החיפוש בחלק העליון של רשימת אנשי הקשר, ולאחר מכן הזן קריטריונים לחיפוש.

הקש על תמונת איש קשר, או הקש על שם איש קשר ← **פרטים**. לאחר מכן בצע אחת מהפעולות הבאות:

- ☆ : הוסף לאנשי הקשר המועדפים.
- 📞 / 📺 : בצע שיחה קולית או שיחת וידאו.
- 💬 : חבר הודעה.
- ✉️ : חבר הודעת דואר אלקטרוני.

שיתוף פרופיל

שתף את מידע הפרופיל שלך, כגון תמונתך וסטטוס הודעה, עם אחרים באמצעות שימוש בתכונת שיתוף פרופיל.

- ייתכן שתכונה זו לא תהיה זמינה, בהתאם לאזור או לספק השירות.
- תכונה זו זמינה רק עבור אנשי קשר אשר הפעילו את תכונת שיתוף הפרופיל במכשיר שלהם.



במסך היישומים, הקש על **אנשי קשר** ← הפרופיל שלך ← **שיתוף פרופיל**, ולאחר מכן הקש על המתג כדי להפעילו. כדי להשתמש בתכונה זו, יש לאמת את חשבון הטלפון שלך. באפשרותך להציג את נתוני הפרופיל המעודכנים של אנשי הקשר שלך דרך **אנשי קשר**.
להגדרת פריטים נוספים לשיתוף, הקש על **פרטי פרופיל ששותפו** ובחר פריטים.
להגדרת שיתוף פרופיל עם קבוצת אנשי קשר, הקש על **שתף עם** ובחר אפשרות.

שיתוף אנשי קשר

ניתן לשתף אנשי קשר עם אחרים באמצעות שימוש באפשרויות שיתוף שונות.

1 הקש על **אנשי קשר** במסך היישומים.

2 הקש על **⋮** ← **שתף**.

3 סמן אנשי קשר והקש על **שתף**.

4 בחר שיטת שיתוף.

מיזוג אנשי קשר כפולים

כשאתה מייבא אנשי קשר ממקומות אחרים, או מסנכרן או מעביר אנשי קשר לחשבונות אחרים, רשימת אנשי הקשר שלך עשויה להכיל כפילויות. מזג את אנשי הקשר הכפולים לרישום אחד כדי לקצר ולייעל את רשימת אנשי הקשר.

1 הקש על **אנשי קשר** במסך היישומים.

2 הקש על **⋮** ← **הגדרות** ← **מזג אנשי קשר כפולים**.

3 סמן את אנשי הקשר והקש על **מזג**.

מחיקת אנשי קשר

1 הקש על **אנשי קשר** במסך היישומים.

2 הקש על **⋮** ← **מחק**.

3 סמן את אנשי הקשר הרצויים והקש על **מחק**.

כדי למחוק אנשי קשר בזה אחר זה, פתח את רשימת אנשי הקשר והקש על תמונת איש הקשר או הקש על שם איש הקשר ← **פרטים**. לאחר מכן הקש על **⋮** ← **מחק**.

הודעות

מבוא

שלח וצפה בהודעות לפי שיחה.

שליחת הודעות



חיובים נוספים עשויים לחול עבור שליחה של הודעות במצב נדידה.

1 הקש על **הודעות** במסך היישומים.

2 הקש על .

3 בחר נמענים והקש על **חבר**.

4 הזן הודעה.

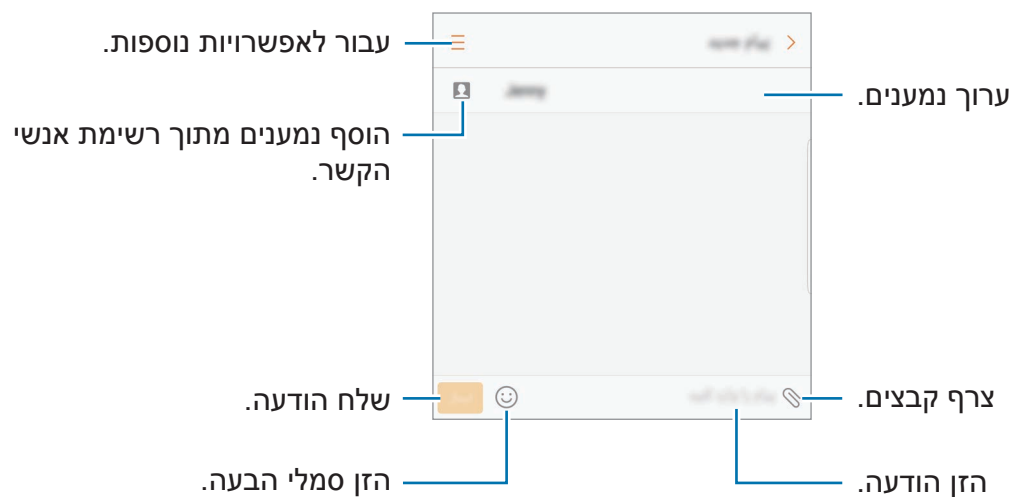

5 הקש על **שלח** לשליחת ההודעה.

הצגת הודעות

הודעות מקובצות לשרשורי הודעות לפי איש קשר.

חיובים נוספים עשויים לחול עבור קבלה של הודעות במצב נדידה.



- 1 הקש על **הודעות** במסך היישומים.
 - 2 בהודעת הרשימות, בחר איש קשר.
 - 3 צפה בשיחה שלך.
- כדי לענות להודעה, הקלד הודעה והקש על **שלח**.

חסימת הודעות לא רצויות

חסום הודעות ממספרים ספציפיים אשר התווספו לרשימת החסומים שלך.

- 1 הקש על **הודעות** במסך היישומים.
 - 2 הקש על **⋮** ← **הגדרות** ← **חסום הודעות** ← **חסום מספרים**.
 - 3 הקש על **דואר נכנס** או **אנשי קשר**, בחר איש קשר, ולאחר מכן הקש על **⊕**.
- כדי להזין מספר באופן ידני, הקש על **הזן מספר** ולאחר מכן הזן מספר טלפון.

הגדרה של התראות בנוגע להודעות

ניתן לשנות את צליל ההתראה, אפשרויות התצוגה ועוד.

- 1 הקש על **הודעות** במסך היישומים.
- 2 הקש על **⋮** ← **הגדרות** ← **התראות** ולאחר מכן הקש על המתג כדי להפעילו.

3 שנה את הגדרות ההתראות.

- **צליל התראה:** שנה את צליל ההתראה.
- **רטט:** הגדר את המכשיר להפעיל רטט בעת קבלת הודעות.
- **תצוגה מוקפצת:** הגדר את המכשיר להצגת הודעות בחלונות קופצים.
- **הצג תצוגה מקדימה של הודעה:** הגדר את המכשיר להציג את תוכן ההודעה במסך הנעילה וכן בחלונות קופצים.

הגדרת תזכורת להתראות

באפשרותך להגדיר התראה במרווח זמן, שתיידע אותך כי יש לך התראות שלא נבדקו. אם תכונה זו אינה מופעלת, פתח את מסך היישומים, הקש על **הגדרות** ← **נגישות** ← **תזכורת להתראות**, ולאחר מכן הקש על המתג כדי להפעילו. לאחר מכן, הקש על המתג **הודעות** כדי להפעילו.

דפדפן

מבוא

גלוש באינטרנט לחיפוש אחר מידע וסמן את הדפים המועדפים עליך לגישה נוחה יותר.

דפדוף בדפי אינטרנט

- 1 במסך היישומים, הקש על **Samsung** ← **דפדפן**.
- 2 הקש על שדה הכתובת.
- 3 הזן את כתובת האינטרנט או מילת מפתח, ולאחר מכן הקש על **עבור אל**.

כדי להציג את סרגלי הכלים, גרור את אצבעך מעט כלפי מטה על המסך.

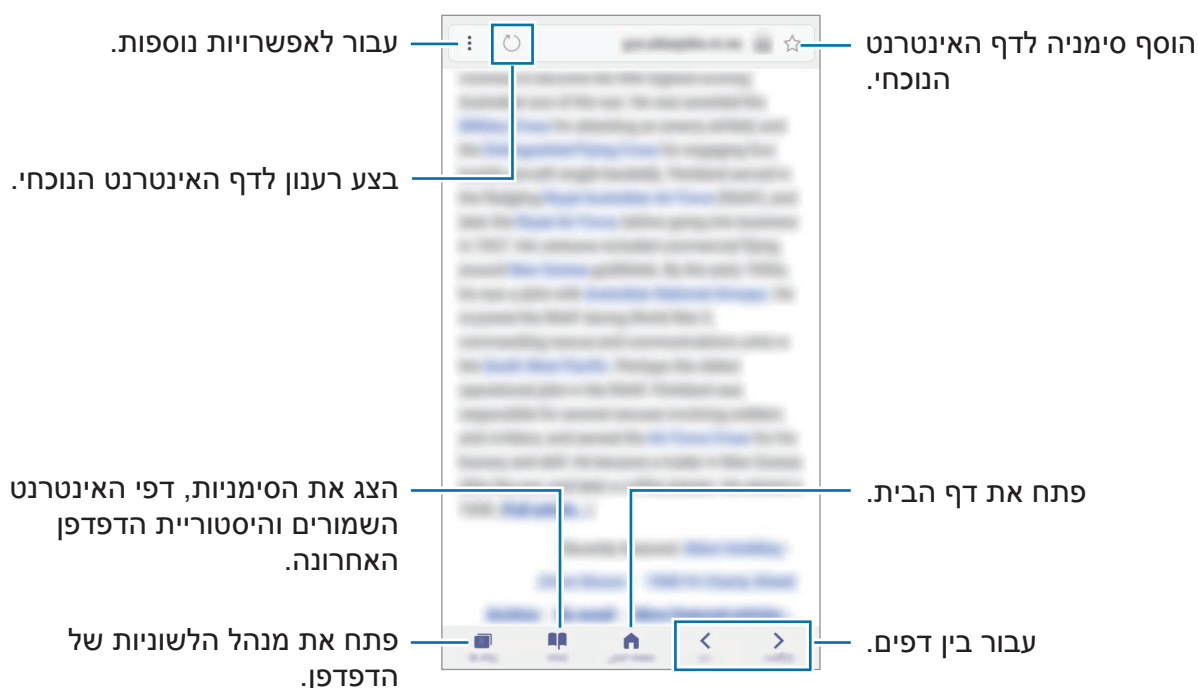

שימוש במצב סודי

במצב סודי באפשרותך לנהל בנפרד לשוניות פתוחות, סימניות ודפים שמורים. ניתן לנעול את מצב סודי באמצעות סיסמה וטביעת אצבע או סריקת קשתיות.

הפעלת מצב סודי

בשורת המשימות בתחתית המסך, הקש על **כרטיסיות** ← **הפעל מצב סודי**. אם אתה משתמש בתכונה זו בפעם הראשונה, הגדר האם להשתמש בסיסמה למצב סודי.

במצב סודי, אין באפשרותך להשתמש בחלק מהתכונות, למשל צילום מסך.



במצב סודי, ישתנו צבעי סרגלי הכלים.

שינוי הגדרות האבטחה

באפשרותך לשנות את הסיסמה או את שיטת הנעילה.

הקש על **⋮** ← **הגדרות** ← **פרטיות** ← **מצב סודי מושבת** ← **שנה סיסמה**. להגדרת קשתיות העיניים או טביעת האצבע הרשומה שלך כשיטת נעילה בנוסף לסיסמה, הקש על המתג **טביעות אצבע** או **קשתיות** כדי להפעילו. ראה **זיהוי טביעת אצבע** למידע נוסף אודות השימוש בטביעות אצבע, ו-**זיהוי קשתית** למידע נוסף אודות השימוש בקשתיות העיניים.

כיבוי מצב סודי

בשורת המשימות בתחתית המסך, הקש על **כרטיסיות** ← **השבת מצב סודי**.

דוא"ל

הגדרת חשבונות דואר אלקטרוני

הגדר חשבון דואר אלקטרוני עם פתיחת היישום **דוא"ל** בפעם הראשונה.

- 1 במסך היישומים, הקש על **Samsung** ← **דוא"ל**.
 - 2 הזן את כתובת הדוא"ל והסיסמה, ולאחר מכן הקש על **היכנס**. כדי לרשום ידנית חשבון דוא"ל, הקש על **הגדרה ידנית**.
 - 3 פעל בהתאם להוראות המוצגות על המסך להשלמת ההגדרה.
- להגדרת חשבון דואר אלקטרוני נוסף, הקש על **⋮** ← **הגדרות** ← **הוסף חשבון**. אם יש לך יותר מחשבון דוא"ל אחד, באפשרותך להגדיר אחד מהם כחשבון ברירת המחדל. הקש על **⋮** ← **הגדרות** ← **⋮** ← **הגדר כחשבון ברירת המחדל**.

שליחת דואר אלקטרוני

- 1 הקש על  כדי לחבר הודעת דוא"ל.
- 2 הוסף נמענים והזן את טקסט הודעת הדוא"ל.
- 3 הקש על **שלח** כדי לשלוח את הודעת הדואר.

קריאת דואר אלקטרוני

כאשר היישום דוא"ל פתוח, המכשיר יאחזר אוטומטית הודעות דוא"ל חדשות. כדי לאחזר הודעות דוא"ל באופן ידני, החלק מטה על גבי המסך.

הקש על הודעת דוא"ל שמופיעה על המסך כדי לקרוא אותה.

אם סנכרון דוא"ל מושבת, לא ניתן לאחזר הודעות דוא"ל חדשות. כדי להפעיל את סינכרון הדוא"ל, הקש על  ← **הגדרות** ← שם החשבון, ולאחר מכן הקש על המתג **סנכרון חשבון** כדי להפעילו.



מצלמה

מבוא

צלם תמונות והקלט וידאו באמצעות מגוון מצבים והגדרות.

כללי התנהגות נאותים לשימוש במצלמה

- אין לצלם תמונות או סרטונים של אנשים ללא רשותם.
- אין לצלם תמונות או סרטונים במקומות שבהם הדבר אסור על פי חוק.
- אין לצלם תמונות או סרטונים במקומות שבהם הדבר עלול להפר את פרטיותם של אנשים.

הפעלת מצלמה

להפעלת המצלמה, השתמש בשיטות הבאות:

- הקש על **מצלמה** במסך היישומים.
- לחץ שתי לחיצות מהירות על מקש הבית.
- במסך הנעול, גרור את  אל מחוץ לעיגול הגדול.
- ייתכן שחלק מהשיטות לא יהיו זמינות בכפוף לאזור או לספק השירות.
- חלק מתכונות המצלמה אינן זמינות כאשר מפעילים את המצלמה מהמסך הנעול או כאשר ההמסך מכובה בזמן שתכונות האבטחה מופעלות.



שימוש במחזות החלקה

קבל שליטה מהירה על מסך התצוגה המקדימה באמצעות החלקת האצבע בכיוונים שונים. תוכל לשנות את מצב הצילום, לעבור בין מצלמות או להוסיף אפקטי סינון.



תצוגה מקדימה מצלמה קדמית

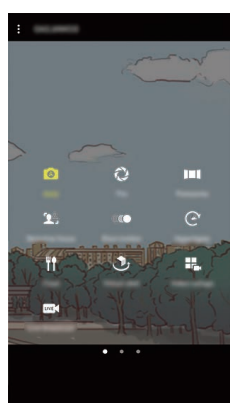

מצבי צילום



תצוגה מקדימה מצלמה אחורית

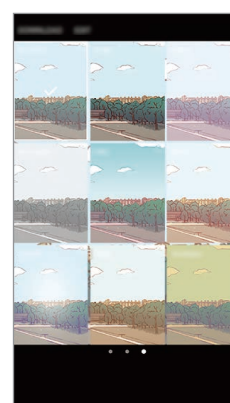

אפקטי מסנן

החלפת מצלמות

במסך התצוגה המקדימה, החלק מעלה או מטה כדי לעבור בין מצלמות.

הצגת מצבי הצילום

במסך התצוגה המקדימה, החלק את אצבעך משמאל לימין כדי לפתוח את רשימת מצבי הצילום.

הצגת אפקטי סינון

במסך התצוגה המקדימה, החלק את אצבעך מימין לשמאל כדי לפתוח את רשימת אפקטי הסינון. באפשרותך להוסיף לתמונות ולסרטונים שלך אווירה מיוחדת.

תכונה זו זמינה רק במצבי צילום מסוימים.



צילום בסיסי

צילום תמונות וסרטונים

1 הקש על התמונה במסך התצוגה המקדימה, בנקודה שבה ברצונך שהמצלמה תתמקד.

2 הקש על לצילום תמונה, או הקש על לצילום סרטון. כדי לצלם סדרת תמונות, הקש הקשה ממושכת על .

- הרחק שתי אצבעות זו מזו על-גבי המסך להגדלה של החלק הרצוי, והצמד אותן זו לזו בתנועת צביטה להקטנתו.
- כדי לכווון את בהירות התמונות או הווידאו, הקש על המסך. כשסרגל הכווןון יופיע, גרור את בסרגל הכווןון לכיוון **+** או **-**.
- לצילום תמונה מתוך הסרטון במהלך הקלטת וידאו, הקש על **צלם**.
- לשינוי המיקוד תוך כדי צילום הסרטון, הקש על הנקודה שבה ברצונך להתמקד. להתמקדות במרכז המסך, הקש על .

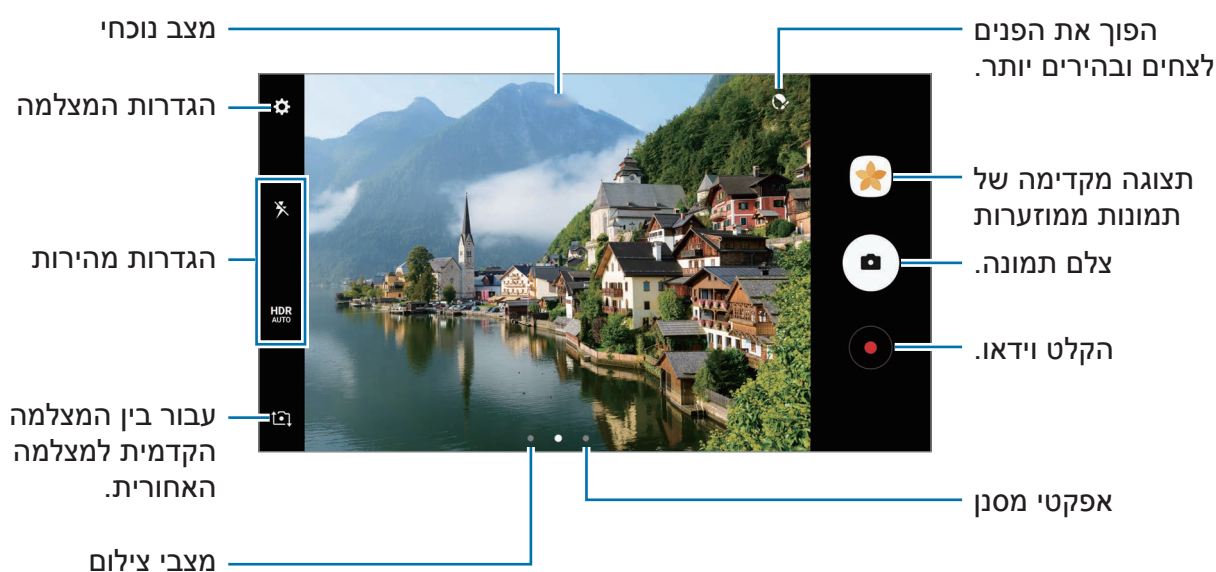



- מסך התצוגה המקדימה עשוי להשתנות בהתאם למצב הצילום ולדגם המצלמה.
- המצלמה נכבית באופן אוטומטי כשאינה בשימוש.
- ודא שהעדשה נקייה. אחרת, ייתכן שהמכשיר לא יפעל כהלכה במצבים מסוימים שמחייבים רזולוציה גבוהה.
- מצלמת המכשיר מצוידת בעדשה רחבת-זווית. ייתכנו עיוותים קלים בתמונות בזווית רחבה, ואין מדובר בבעיות בביצועי המכשיר.
- זמן ההקלטה המרבי עלול להתקצר כאשר מקליטים וידאו ברזולוציה גבוהה.

HDR (טווח דינמי גבוה)

השתמש במצב HDR כדי לצלם תמונות וסרטונים בצבעים עשירים ולשחזר את הפרטים גם בשטחים בהירים או כהים מאוד.

1 במסך התצוגה המקדימה, הקש הקשה חוזרת על **HDR AUTO** עד שתגיע לאפשרות הרצויה.

- **HDR AUTO** : המכשיר מפעיל את מצב HDR באופן אוטומטי בהתאם לתנאי הצילום.
- **HDR** : מצב HDR מופעל.
- **HDR** : מצב HDR מושבת.

2 הקש על  לצילום תמונה, או הקש על  לצילום סרטון.



עם אפקט



ללא אפקט

נעילת המיקוד (מיקוד אוטומטי) והחשיפה (חשיפה אוטומטית)

ניתן לנעול את המיקוד או החשיפה באיזור נבחר על מנת למנוע מהמצלמה להתכוון באופן אוטומטי על שינויים לאובייקטים או מקורות אור.

הקש והחזק על האיזור למיקוד, מסגרת AF/AE תופיע באיזור והגדרות מיקוד וחשיפה יינעלו. ההגדרות יישארו נעולות גם לאחר צילום תמונה.

תכונה זו זמינה רק במצבי צילום מסוימים.



התאמת מצבי צילום

במסך תצוגה מקדימה, החלק את אצבעך ימינה כדי לפתוח את רשימת מצבי הצילום ולבחור מצב צילום.

להצגת תיאור המצב, הקש על ⋮ ← **מידע**.

לשינוי סדר המצבים, הקש על ⋮ ← **ערוך**, הקש והחזק את סמל המצב הרצוי וגרור אותו למיקום אחר.

להוספת קיצורי דרך למצבים במסך הבית, הקש על ⋮ ← **הוסף קיצור דרך במסך הבית**.







מצב אוטומטי

מצב אוטומטי מאפשר למצלמה להעריך את הסביבה ולקבוע את המצב המתאים ביותר לצילום התמונה.



ברשימת מצבי הצילום, הקש על **אוט'**.

מצב מקצועי

צלם תמונות תוך כדי כוונן אפשרויות צילום שונות באופן ידני, כגון ערך חשיפה וערך ה-ISO. ברשימת מצבי הצילום, הקש על **מקצועי**. בחר אפשרויות והתאם את ההגדרות לצרכיך, ולאחר מכן הקש על  לצילום התמונה.

-  : שנה את מצב המיקוד. גרור את סרגל הכוונן לכיוון  או  כדי לכוון את המיקוד. כדי לעבור מצב מיקוד אוטומטי, גרור את סרגל הכוונן לכיוון **Auto**.
-  : בחר איזון לבן מתאים, על מנת שתמונות יוצגו עם טווח צבעים נאמן למציאות. באפשרותך להגדיר את טמפרטורת הצבע. הקש על **K** וגרור את אצבעך על סרגל טמפרטורת הצבע.
-  : בחר גוון צבע. ליצירת גוון צבע משלך, הקש על **גוון 1** או על **גוון 2**.
-  : שנה ערך החשיפה. הגדרה זו קובעת כמה אור ייקלט בחיישן המצלמה. עבור תנאי תאורה עמומה, השתמש בערך חשיפה גבוה יותר.

אם מהירות התריס מכוונת ידנית, לא ניתן לשנות את ערך החשיפה. ערך החשיפה ישתנה ויוצג על סמך ההגדרה של מהירות התריס. 

-  : כוון את מהירות התריס. מהירות תריס נמוכה נותנת לאור רב יותר להיכנס, לקבלת תמונה בהירה יותר. מצב זה מתאים במיוחד לתמונות נוסף או לתמונות המצלמות בלילה. מהירות תריס גבוהה נותנת לפחות אור להיכנס. מצב זה מתאים במיוחד לצילום תמונות של אובייקטים שנמצאים בתנועה מהירה.
-  : בחר ערך ISO. הגדרה זו שולטת ברגישות האור של המצלמה. ערכים נמוכים מיועדים לנושאי צילום נייחים או המוארים באור בהיר. ערכים גבוהים יותר מיועדים לנושאי צילום הנעים במהירות או המוארים באופן עמום. לעומת זאת, הגדרות ISO גבוהות עלולות לגרום רעש בתמונות.

אם מהירות התריס מכוונת אוטומטית, לא ניתן לכוון את הגדרת ה-ISO למצב **Auto**. 

הפרדת איזור המיקוד ואיזור החשיפה

ניתן לנעול את המיקוד והחשיפה באיזור נבחר על מנת למנוע מהמצלמה להתבסס באופן אוטומטי על שינויים לאובייקטים או מקורות אור. במצב מקצועי, ניתן להפריד את החשיפה והמיקוד ולהגדיר אותם בנקודות שונות.

תכונה זו זמינה רק כאשר אתה מגדיר את מהירות התריס ואת המיקוד כ **Auto** במצב מקצועי.



- 1 במסך התצוגה המקדימה, הקש והחזק את אזור המיקוד. מסגרת מיקוד אוטומטי/חשיפה אוטומטית תופיע על אזור המיקוד.



- 2 גרור את מסגרת מיקוד אוטומטי/חשיפה אוטומטית לאזור החשיפה. אזור החשיפה יופרד מאזור המיקוד.

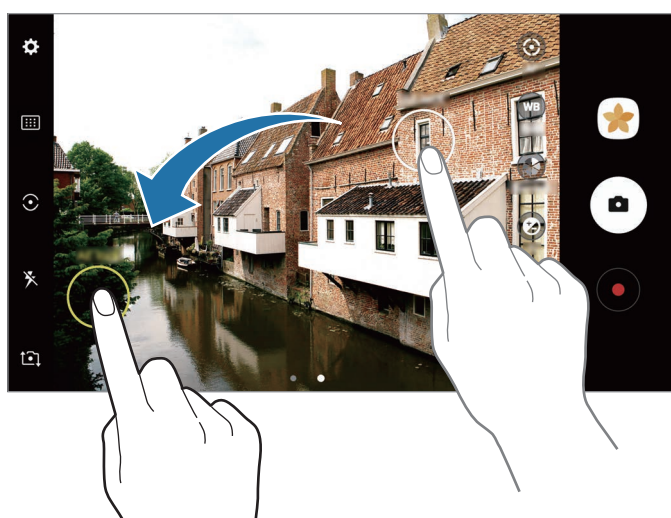

פנורמה

צלם סדרה של תמונות אופקיות או אנכיות ולאחר מכן הדבק אותן יחד ליצירת סצנה רחבה.

לקבלת תמונות מיטביות באמצעות פנורמה, היעזר בטיפים שלהלן:



- הזז את המצלמה באטיות בכיוון אחד.
- שמור שהתמונה לא תחרוג מהמסגרת של כוונת המצלמה. אם תמונת התצוגה המקדימה נמצאת מחוץ לקווים המנחים או שאינך מזיז את המכשיר, המכשיר יפסיק אוטומטית לצלם תמונות.
- הימנע מצילום תמונות כשהרקע אחיד, כגון שמיים ריקים או קיר רגיל.

1 ברשימת מצבי הצילום, הקש על **פנורמה**.

2 הקש על והזז באיטיות את המכשיר בכיוון אחד.

3 הקש על כדי לעצור את הצילום.

4 במסך התצוגה המקדימה, הקש על התמונה הממוזערת.

פנורמה בתנועה

באפשרותך לצלם ולצפות בנוף בתנועה.

בצילום תמונות פנורמה בתנועה, אין הקלטה של קול.



1 במסך התצוגה המקדימה של הפנורמה, הקש על כדי להפעיל את תכונת הפנורמה בתנועה ולצלם נוף בתנועה.

2 במסך התצוגה המקדימה, הקש על התמונה הממוזערת.

3 הקש על .

תמונת הפנורמה בתנועה שצולמה תוצג.

4 הטה את המכשיר או החלק על המסך כדי לסובב את תמונה הפנורמה בתנועה. לשמירת הפנורמה בתנועה כקובץ וידאו, הקש על **שמור כחדש**.

מיקוד בררני

השתמש באפקט הטשטוש כדי להבליט עצמים ספציפיים בתמונה.

1 ברשימת מצבי הצילום, הקש על **מיקוד בררני**.

2 הקש על התמונה במסך התצוגה המקדימה, בנקודה שבה ברצונך שהמצלמה תתמקד.

3 הקש על  לצילום תמונה.

4 הקש על התצוגה הממוזערת.

5 הקש על , ובחר באחת מהאפשרויות הבאות:



- **מיקוד קרוב:** הבלט את האובייקט וטשטש את הרקע הסובב אותו.
- **מיקוד רחוק:** טשטש את האובייקט והבלט את הרקע הסובב אותו.
- **מיקוד פנורמי:** הבלט את האובייקט ואת הרקע הסובב אותו.

6 הקש על **שמור**.



- מומלץ להעמיד את נושאי הצילום במרחק בטווח שאינו עולה על 50 ס"מ מהמכשיר. 
- מקם את נושא הצילום שבהם אתה רוצה להתמקד קרוב למכשיר.
- בעת צילום תמונות, ודא שקיים מספיק מרחק בין הנושא לרקע. המרחק צריך להיות גדול מפי שלושה מהמרחק שבין המכשיר לאובייקט המצולם.
- אחוז במכשיר ביציבות ואל תזוז במהלך צילום התמונה.
- איכות התמונות המצולמות במכשיר עשויה להיות מושפעת מהתנאים הבאים:
 - המכשיר או נושא הצילום זזים.
 - קיים תאורת רקע חזקה, תאורה חלשה או שאתה מצלם בחלל סגור.
 - לנושא הצילום או הרקע אין דפוס או שיש להם צבע אחד בלבד.

הילוך איטי

הקלט וידאו לצפייה בהילוך איטי. תוכל לציין אלו חלקים מהוידאו יוצגו בהילוך איטי.

- 1 ברשימת מצבי הצילום, הקש על **הילוך איטי**.
 - 2 הקש על  כדי להתחיל בהקלטה.
 - 3 בסיום ההקלטה, הקש על  כדי לעצור.
 - 4 במסך התצוגה המקדימה, הקש על התמונה הממוזערת.
 - 5 הקש על .
- הוידאו יתחיל להתנגן עם קטעים אקראיים של הילוך איטי. אם וידאו מכיל תזוזות רבות, יוצרו אחד או שני מקטעי הילוך איטי על בסיס התזוזות הגדולות.

עריכת מקטעי הילוך איטי

- 1 במסך התצוגה המקדימה, הקש על התמונה הממוזערת.
- 2 הקש על .
- 3 הקש על המסך, ואז הקש על  כדי להשהות את הניגון.
- 4 גרור את תחום ההתחלה ותחום הסיום לנקודות הרצויות כדי להגדיר את משך זמן הוידאו.

5

גרור את ● כדי לבחור את שטח הוידאו שיוצג בהילוך איטי.

להגדרה מדויקת יותר של מקטע ההילוך האיטי, הקש והחזק את ●, ולאחר מכן גרור את אצבעך שמאלה או ימינה כדי לסרוק את המקטע תמונה אחרי תמונה.

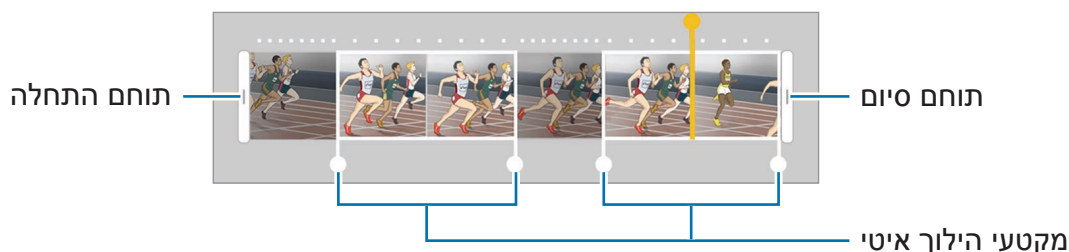

6

הקש על מקטע ההילוך האיטי והשתמש באפשרויות הבאות:

- **פצל:** פצל את המקטע לשני חלקים.
- **מחק:** מחק את אחד החלקים המפוצלים.
- **מהירות:** שנה את מהירות ההצגה של המקטע הנבחר.

7

הקש על ► לתצוגה מקדימה של הוידאו.

8

הקש על **יצא** כדי לשמור את הוידאו כקובץ חדש.

הייפר טיימלאפס

הקלט סצנות דוגמת תנועת אנשים או מכונות חולפות, והצג אותן כסרטוני וידאו בהילוך מהיר. קצב התמונה מתכוון אוטומטית להקלטה חלקה יותר, הפחתת רעידות בסרטוני וידאו בהילוך מהיר בעת הליכה, נסיעה ברכב ועוד.



במצב זה, לא ניתן להשתמש במיקוד אוטומטי.

1

ברשימת מצבי הצילום, הקש על **הייפר טיימלאפס**.

2

הקש על \mathbb{C}_A ובחר את קצב הפריימים הרצוי.

אם אתה מכוון את קצב הפריימים ל**אוטו**, המכשיר יתאים אוטומטית את קצב הפריימים לקצב המשתנה של הסצנה המצולמת.

3 הקש על  כדי להתחיל בהקלטה.

4 הקש על  כדי לסיים את ההקלטה.

5 במסך התצוגה המקדימה, הקש על התמונה הממוזערת והקש על  להצגת הוידאו.

מזון

צלם תמונות של מאכלים בצבעים חיוניים וססגוניים יותר.

1 ברשימת מצבי הצילום, הקש על **מזון**.

2 הקש על המסך וגרור את התמונה העגולה מעל האיזור להדגשה.

האזור שמחוץ למסגרת העגולה יהיה מטושטש.

לשינוי גודל המסגרת העגולה, גרור את פינת המסגרת.

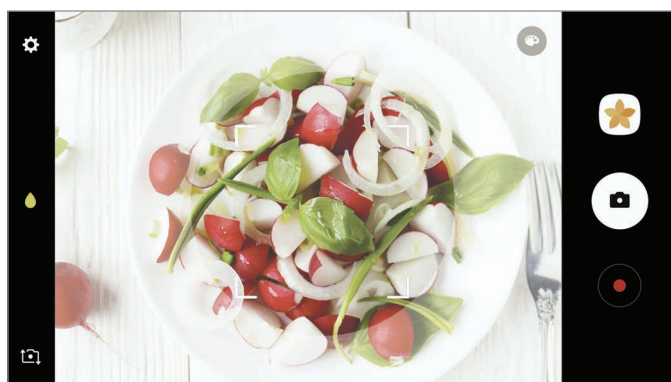

3 הקש על  וגרור את סרגל הכוונון לשינוי גוון הצבע.

4 הקש על  לצילום תמונה.

תמונה וירטואלית

צלם סדרת תמונות תוך הקפת נושא הצילום ליצירת ייצוג של האובייקט ממספר זוויות. תוכל להציג את האובייקט מזוויות שונות באמצעות גרירת אצבעך שמאלה או ימינה על התמונה.

- 1 ברשימת מצבי הצילום, הקש על **תמונה וירטואלית**.
- 2 מקם אובייקט במרכז מסך התצוגה המקדימה והקש על .
- 3 הזז את המכשיר באיטיות סביב נושא הצילום בכיוון אחד כדי לצלם תמונות נוספות. כאשר החצים הופכים לצהובים או כאשר אתה עוצר להקיף את הנושא בעיגול, המכשיר יפסיק באופן אוטומטי לצלם תמונות.



הצגת תמונות שצולמו בצילום וירטואלי

- 1 במסך התצוגה המקדימה, הקש על התמונה הממוזערת.
- 2 הקש על .
- 3 גרור את אצבעך שמאלה או ימינה על המסך, או סובב באיטיות את המכשיר ימינה או שמאלה כדי להציג את נושא הצילום מזוויות שונות.

קולאז' וידאו

צלם סרטוני וידאו כדי ליצור קולאז' וידאו ייחודי. באפשרותך לערוך את הסרטונים ולשתף אותם עם משתמשים אחרים.

1 ברשימת מצבי הצילום, הקש על קולאז' וידאו.

2 הקש על  ובחר את סוג הקולאז' תחת יחס המסך שבו תרצה להשתמש.

להקלטת סרטון שאותו ניתן יהיה להציג כקולאז' וידאו הילוך איטי, בחר את סוג הקולאז' תחת קולאז' של הילוך איטי.

ניתן גם לבחור בזמן הקלטה עבור סרטוני הווידאו. הקש על  ובחר אפשרות.



3 הקש על  כדי להתחיל בהקלטה.

לאחר הקלטת הווידאו יופיע מסך העריכה.

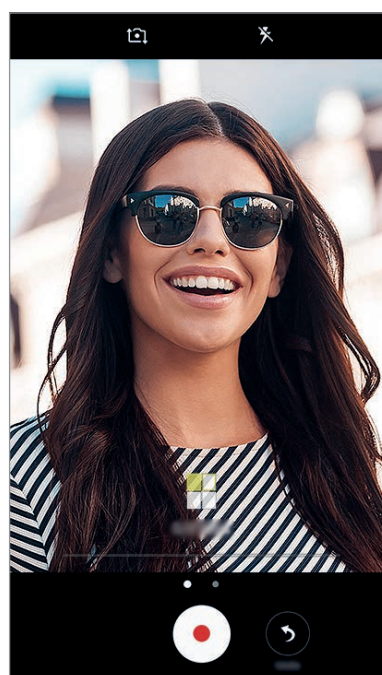

4 ערוך את הסרטון באמצעות האפשרויות הזמינות.

- **שמע:** כוונן את הקול המוקלט או הוסף מוסיקת רקע.
- **חלקים איטיים:** בחר מקטעים של הסרטון בכל פריים כדי להציגם בתנועה איטית. אפשרות זו מופיעה לאחר הבחירה באפשרות "וידאו בתנועה איטית".
- **תגי סיום:** הצג את התאריך והשעה של ההקלטה על הווידאו.

5 בסיום העריכה, הקש על **שמור** כדי לשמור את הסרטון.

כדי לשתף את הסרטון עם חברים, הקש על **שתף**.

שידור חי

הקלט ושתף סרטוני וידאו חיים של הרגעים המיוחדים שלך. הזמן את משפחתך וחבריך לצפות בהם בשידור חי. למידע נוסף אודות תכונת השידור של YouTube, ראה תפריט העזרה של YouTube.

- ייתכן שתכונה זו לא תהיה זמינה, בהתאם לאזור או לספק השירות.
- ייתכן שייגבו ממך חיובים נוספים בעת שידור דרך הרשת הסלולרית.



לפני שאתה מתחיל

- כדי להשתמש בתכונה זו, עליך להיכנס לחשבון Google שלך.
- כדי לשמור את השידור שלך אוטומטית במכשיר עם סיומו, פתח את מסך התצוגה המקדימה, הקש על **הגדרות** ולאחר מכן הקש על המתג **שמור באופן אוטומטי** כדי להפעילו. צפה בסרטונים שלך **בגלריה**.
- באפשרותך להגדיר את המכשיר לשיתוף הקישור לשידור ברשתות חברתיות תוך כדי שידור. במסך התצוגה המקדימה, הקש על **הגדרות** ← **הגדרות SNS** והקש על המתג שליד שירותי הרשת החברתית שבה תרצה להשתמש.

תחילת השידור

1 ברשימת מצבי הצילום, הקש על **שידור חי**.

2 קרא את התנאים וההתניות ולאחר מכן הקש על **אשר**.

3 כדי לשנות את שם הערוץ שלך, הקש על שם ברירת המחדל והזן שם חדש.

4 כדי להגדיר את השידור שלך כציבורי או פרטי, הקש על **הגדרות** ← **פרטיות**.

5 הקש על **הזמן**, ובחר אנשי קשר או הזן ידנית מספרי טלפון.
עם תחילת השידור, קישור הווידאו יישלח לאנשי הקשר הנבחרים דרך הודעה. אנשי הקשר שהוזמנו יכולים לצפות בשידור באמצעות הקשה על הקישור.

6 הקש על  כדי להתחיל בשידור.
כדי להזמין אנשים נוספים במהלך השידור, הקש על **שתף** ובחר שיטת שיתוף. במהלך הזמנת אנשים, סרטון הווידאו שלך יושהה. כדי לחדש את ההקלטה, הקש על **המשך**.

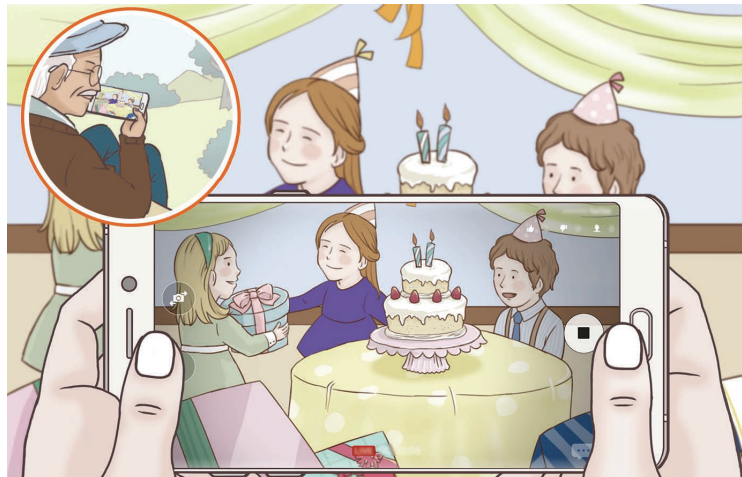

7 הקש על  כדי לסיים את השידור.
השידור יועלה אוטומטית ל-YouTube. לשיתוף הקישור עם אחרים, הקש על **שתף קישור**.
תוכל ליצור קיצורי דרך לתכונה זו במסך הבית באמצעות הקשה על **הגדרות** ← **הוסף קיצור דרך במסך הבית**.

צפייה בשידור חי

אנשי הקשר שהוזמנו יכולים לצפות בשידור באמצעות הקשה על קישור הווידאו שקיבלו. לצפייה בשידורים ציבוריים, יכולים הצופים לחפש את שם הערוץ שלך ב-YouTube.

סלפי

צלם דיוקן עצמי במצלמה הקדמית. תוכל להציג אפקטי סינון מסוימים בתצוגה מקדימה על המסך.

1 במסך התצוגה המקדימה, החלק מעלה או מטה, או הקש על  כדי לעבור למצלמה הקדמית לצילום דיוקן עצמי.

2 ברשימת מצבי הצילום, הקש על **סלפי**.

3 פנה לעדשת המצלמה הקדמית.

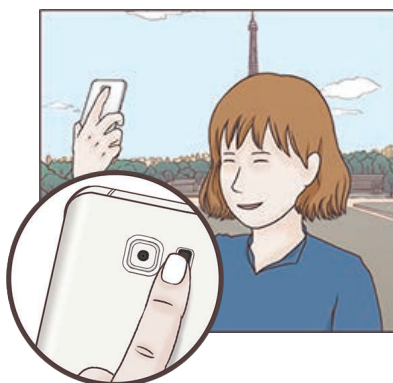

4 כאשר המכשיר מזהה את פניך, הקש על החיישן שבגב המכשיר כדי לצלם תמונה של עצמך. לחלופין, הצג את כף ידך למצלמה הקדמית. לאחר זיהוי כף היד, יופיע על המסך מונה זמן לאחר. עם תום הזמן הקצוב, יצלם המכשיר תמונה.

לשימוש באפשרויות הצילום השונות במצלמה הקדמית, הקש על  ← **שיטות לצילום תמונות**, ואז הקש על המתגים כדי להפעילם.



שימוש במבזק סלפי

בעת צילום תצלומי דיוקן עצמי במצלמה הקדמית תחת תאורה חלשה, יכול מסך המגע לשמש כמבזק.

במסך התצוגה המקדימה, הקש הקשה חוזרת על  עד שתגיע ל . כשתצלם תמונה, מסך המגע יפעיל מבזק.

הוספת אפקטי יופי

לפני צילום דיוקן עצמי, תוכל להפעיל אפקט זרקור או לשנות את מאפייני הפנים, למשל גוון העור או צורת הפנים.

תכונה זו זמינה רק במצב **סלפי**.



1 במסך התצוגה המקדימה, הקש על .

2 בחר באפשרויות הבאות כדי להחיל את אפקטי היופי על פניך במסך התצוגה המקדימה וצלם את עצמך.

- **גוון עור:** הפוך את עורך לבהיר וצח יותר.
- **זרקור:** כוונן את בהירות הזרקור ואת מיקומו. לקביעת מיקום הזרקור כדי להבליט או לכוון את הבהירות, גרור את סרגל הכוונן לרמה הרצויה.
- **הצרת פרצוף:** כוונן את צורת הפנים וגרום להם להיראות רזים יותר.
- **עיניים גדולות:** גרום לעיניך להיראות גדולות יותר.
- **תיקון צורה:** כאשר הפנים שלך נמצאים בקצה מסך התצוגה המקדימה, הם ייראו מעוותים. הפעל אפשרות זו כדי לתקן את צורת פניך. אחרי תיקון הצורה, ייתכן שהרקע יהיה מעוות קלות.

סלפי פנורמי

צלם סלפי רחב וכלול כמה שיותר אנשים בתמונה על מנת להימנע מהותרת אנשים מחוץ לתמונה.

1 במסך התצוגה המקדימה, החלק מעלה או מטה, או הקש על  כדי לעבור למצלמה הקדמית לצילום דיוקן עצמי.

2 ברשימת מצבי הצילום, הקש על **סלפי פנורמי**.

3 פנה לעדשת המצלמה הקדמית.

4 כאשר המכשיר מזהה את פניך, הקש על החיישן שבגב המכשיר כדי לצלם תמונה של עצמך. לחלופין, הצג את כף ידך למצלמה הקדמית. לאחר זיהוי כף היד, יופיע על המסך מונה זמן לאחר. עם תום הזמן הקצוב, יצלם המכשיר תמונה.

לשימוש באפשרויות הצילום השונות במצלמה הקדמית, הקש על  ← שיטות לצילום תמונות, ואז הקש על המתגים כדי להפעילם.



5 סובב באיטיות את המכשיר שמאלה ואז ימינה או להיפך כדי לצלם דיוקן עצמי רחב. המכשיר יצלם תמונות נוספות כאשר המסגרת הלבנה הזו לכל אחד מהקצוות של חלון הכוונת.

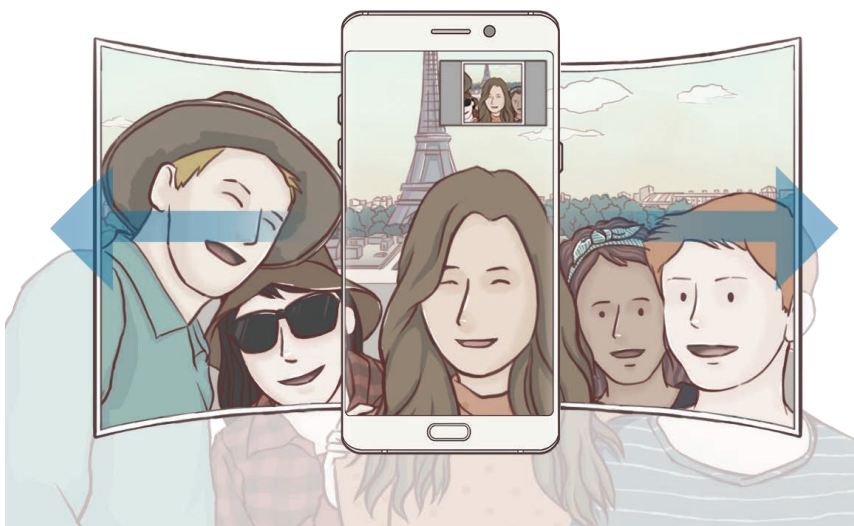

- הקפד להשאיר את המסגרת הלבנה בתוך חלון הכוונת.
- האובייקטים צריכים לעמוד ללא תזוזה בעת צילום פורטרטים-עצמיים רחבים.
- החלקים העליונים והתחתונים של התמונה המוצגת במסך תצוגה מקדימה עלולים להיחתך מהתמונה בהתאם לתנאי הצילום.



דיוקן עצמי רחב בתנועה

באפשרותך לצלם ולהציג בתמונת דיוקן עצמי רחב בתנועה.

- בעת צילום דיוקן עצמי רחב בתנועה, אין הקלטה של קול.
- בהתאם לתנאי הצילום, יכול ותנועה לא תישמר.



1 במסך התצוגה המקדימה של הסלפי הרחב, הקש על  כדי להפעיל את תכונת התנועה ולצלם דיוקן עצמי רחב בתנועה.

2 במסך התצוגה המקדימה, הקש על התמונה הממוזערת.

3 הקש על .

הדיוקן העצמי הרחב שצולם יוצג.

4 הטה את המכשיר או החלק על המסך כדי לסובב את תמונת הדיוקן העצמי הרחב. כדי לשמור את הדיוקן העצמי הרחב כקובץ וידאו, הקש על **שמור כחדש**.

הורדת מצבים

הורד מצבי צילום נוספים מ-Galaxy Apps.

ברשימת מצבי הצילום, הקש על **הורד**.

לחלק ממצבי צילום שהורדו אין גישה לכל תכונה.



הגדרות המצלמה













הגדרות מהירות

במסך התצוגה המקדימה, השתמש בהגדרות המהירות הבאות.

האפשרויות הזמינות עשויות להשתנות בהתאם למצב הצילום ולדגם המצלמה שבו נעשה שימוש.



- **HDR AUTO**: השתמש במצב זה לצילום תמונות עם צבעים עשירים ולשחזור פרטים גם באזורים בהירים או כהים.

-  : שנה את אזור המיקוד.  **מרובה** מתמקד במספר אזורים בתוך המסגרת. על המסך יופיע מספר מלבנים לציון האזורים הממוקדים.  **מרכז** מתמקד במרכז המסגרת.
-  : בחר שיטת מדידה. אפשרות זו קובעת את אופן החישוב של ערכי אור.  **שקלול לטובת המרכז** משתמש באור באיזור יחס של התמונה לחישוב החשיפה של הצילום.  **נקודה** משתמש באור באיזור מרכז ממוקד של התמונה לחישוב החשיפה של הצילום.  **רשת** מחשבת ממוצע של הסצנה בכללותה.
-  : צור תמונות פנורמה בתנועה שניתן להציג כסרטוני וידאו. תוכל להציג את תמונות הפנורמה בתנועה מזוויות שונות על-ידי הטיית המכשיר או החלקת המסך.
-  : בחר זמן הקלטה לסרטון.
-  : שנה את סוג קולאז' הווידאו או את יחס המסך. ניתן גם להקליט קולאז'ים של וידאו אשר כוללים את אפקט התנועה האיטית.
-  : בחר את קצב הפריימים הרצוי.
-  : הפעל או השבת את המבזק.
-  : התמקד בסובייקט הנמצא בתוך המסגרת העגלה וטשטש את האזורים שמחוץ למסגרת.

הגדרות המצלמה

במסך התצוגה המקדימה, הקש על .

האפשרויות הזמינות עשויות להשתנות בהתאם למצב הצילום ולדגם המצלמה שבו נעשה שימוש. 

מצלמה אחורית

- **גודל תמונה:** בחר רזולוציה עבור תמונות. שימוש ברזולוציה גבוהה יותר יגרום להפקת תמונות איכותיות יותר, אך הן יצרכו נפח זיכרון גדול יותר.
- הקש על המתג **שמור קובצי RAW ו-JPEG** כדי להגדיר את המכשיר לשמירת תמונות כקובצי RAW לא דחוסים (תבנית קובץ DNG) במצב מקצועי. קובצי RAW משמרים את כל נתוני התמונה לאיכות תמונה מיטבית, אולם הם תופסים שטח זיכרון גדול יותר. כדי להציג קובצי RAW, נדרש יישום מציג תמונות.
- בעת שימוש בתכונה זו, כל תמונה נשמרת בשתי תבניות, DNG ו-JPG. תמונות המצולמות במצב התפרצות נשמרות כקובצי JPG בלבד. 
- באפשרותך לצפות בקובצי ה-JPG שלך **בגלריה**. ניתן לצפות בקובצי DNG או למחוק אותם בתיקייה **DCIM ← Camera**.

• **גודל סרטון:** בחר רזולוציה עבור סרטונים. שימוש ברזולוציה גבוהה יותר יגרום להפקת סרטוני וידאו איכותיים יותר, אך הן יצרכו נפח זיכרון גדול יותר.

• **מעקב מיקוד אוטומטי:** הגדר את המכשיר למעקב ומיקוד אוטומטי על נושא הצילום שנבחר. כשאתה בוחר אובייקט צילום, המכשיר מתמקד באובייקט גם אם האובייקט נמצא בתנועה או אם אתה משנה את מיקום המצלמה.



• כאשר תכונה זו מופעלת, אינך יכול להשתמש בתכונת ייצוב הווידאו.

• המעקב אחרי האובייקט עלול להיכשל בתנאים הבאים:

- האובייקט גדול מדי או קטן מדי.
- האובייקט נע בצורה מוגזמת.
- האובייקט מואר מאחור או שהצילום נערך במקום חשוך.
- הצבעים או הדפוסים של האובייקט ושל הרקע זהים.
- האובייקט כולל דפוסים אופקיים, כגון תריסים.
- המצלמה רועדת בצורה מוגזמת.
- רזולוצית הווידאו גבוהה.

• **תיקון צורות:** תקן באופן אוטומטי עיוותים בתמונה.

מצלמה קדמית

• **גודל תמונה:** בחר רזולוציה עבור תמונות. שימוש ברזולוציה גבוהה יותר יגרום להפקת תמונות איכותיות יותר, אך הן יצרכו נפח זיכרון גדול יותר.



• **גודל סרטון:** בחר רזולוציה עבור סרטונים. שימוש ברזולוציה גבוהה יותר יגרום להפקת סרטוני וידאו איכותיים יותר, אך הן יצרכו נפח זיכרון גדול יותר.

• **שמור תמונות כפי שנראו בתצוגה מקדימה:** הפוך את התמונה ליצירת תמונת מראה של הסצנה המקורית, בעת צילום תמונות עם המצלמה הקדמית.

• **שיטות לצילום תמונות:** בחר את אפשרויות הצילום שבהן יעשה שימוש.

משותף

• **טיימר:** בחר את אורך העיכוב לפני שהמצלמה מצלמת באופן אוטומטי.

• **תנועת תמונה:** הגדר את המכשיר לצילום סרטון וידאו במשך מספר שניות לפני הקשה על . תכונה זו מאפשרת לך ללכוד רגע שאתה עלול להחמיץ. להצגת הסרטון, במסך התצוגה המקדימה, הקש על התמונה הממוזערת בתצוגה המקדימה ואז הקש על . ללכידת תמונת סטילס מקליפ הווידאו, הקש על המסך להפסקת הניגון והקש על **צלם**.

- **מייצב וידאו:** הפעל אנטי-רעד להפחתה או מניעה של טשטוש בתמונה, הנגרם כתוצאה מרעד מצלמה בעת צילום וידאו.
- **קווי רשת:** הצג מחווני כוונת שיסייעו בהרכבת הקומפוזיציה בעת בחירת נושאי צילום.
- **תגיות מיקום:** הוסף לתמונה תג מיקום GPS.
-  עוצמת אות ה-GPS עלולה להיחלש במקומות שבהם האות נתקל במכשולים, למשל בין בניינים או באזורים נמוכים, או בתנאי מזג אוויר קשים.
- המיקום שלך עשוי להופיע בתמונות שאתה מעלה לאינטרנט. למניעת מצב זה, השבת את ההגדרה של תגיות מיקום.
- **סקור תמונות:** הגדר את המכשיר להצגת התמונות לאחר צילומן.
- **הפעלה מהירה:** הגדר את המכשיר להפעלה של המצלמה באמצעות לחיצה כפולה מהירה על מקש הבית.
- **מיקום אחסון:** בחר מיקום זיכרון לאחסון.
- **בקרה קולית:** הגדר את המכשיר לצילום תמונות או הקלטת וידאו באמצעות פקודות קוליות. תוכל לומר 'Smile', 'Cheese', 'Capture' או 'Shoot' כדי לצלם תמונה. כדי להקליט וידאו, תוכל לומר "Record video".
- **פונקציה של מקש עוצמת קול:** הגדר את המכשיר לשימוש במקש עוצמת הקול לשליטה בלחצן הצילום.
- **איפוס הגדרות:** אפס את הגדרות המצלמה.
- **צור קשר:** שאל שאלות והצג שאלות נפוצות. ראה [Samsung Members](#) למידע נוסף.

גלריה

מבוא

הצג תמונות וסרטוני וידאו השמורים במכשירך. בנוסף תוכל לסדר את התמונות והסרטונים לפי אלבום או ליצור סיפורים ולשתף אותם.

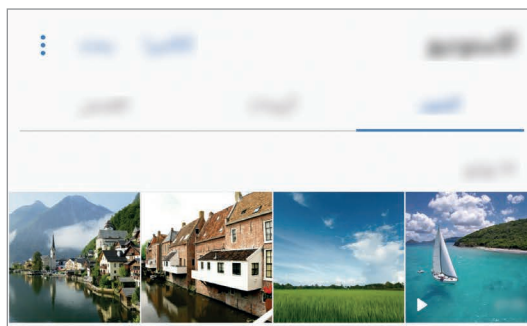

הצגת תמונות וסרטוני וידאו

הצגת תמונות

1 במסך היישומים, הקש על **גלריה** ← **תמונות**.

2 בחר תמונה.

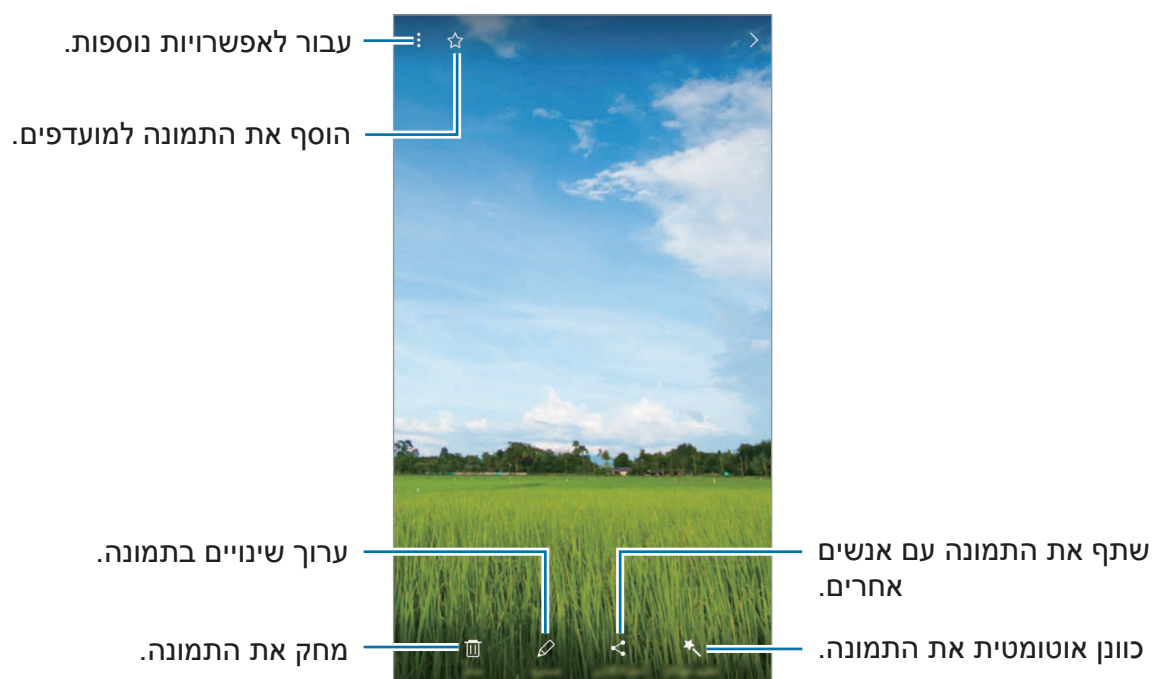

כדי להסתיר או להציג את התפריטים, הקש על המסך.

באפשרותך ליצור הנפשת GIF או קולאז' ממספר תמונות. הקש על **← צור הנפשה או קולאז'** ואז בחר תמונות. ניתן לבחור עד שש תמונות עבור הקולאז'.



חיפוש תמונות

במסך הגלריה, הקש על **חיפוש** כדי להציג תמונות ממוינות לפי קטגוריות כגון מיקום, אנשים, מסמכים ועוד.

לחיפוש התמונות על-ידי הזנת מילות מפתח, הקש על **Q**.

הצגת סרטונים

1 במסך היישומים, הקש על **גלריה ← תמונות**.

2 בחר סרטון להפעלה. קבצי וידאו מוצגים עם הסמל ▶ בתמונה הממוזערת שבתצוגה המקדימה.

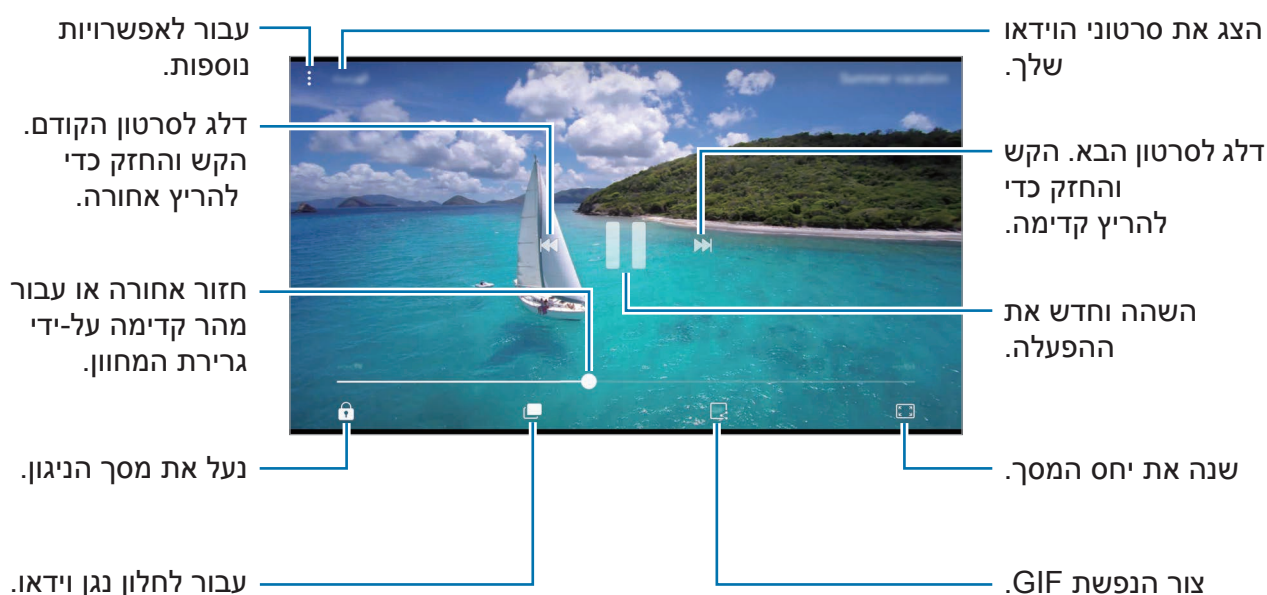

גרור את אצבעך מעלה או מטה בצד שמאל של מסך ההפעלה כדי לכוון בהירות, או גרור את אצבעך מעלה או מטה בצד ימין של מסך ההפעלה כדי לכוון עוצמת קול.

החלק את אצבעך שמאלה או ימינה על מסך הנגינה כדי להריץ אחורה או קדימה.

שימוש בתכונת משפר הוידאו

שפר את איכות התמונה של סרטוני וידאו ותוכל ליהנות מצבעים בהירים וחיים יותר. במסך הבית, הקש על **יישומים** ← **הגדרות** ← **תכונות מתקדמות** ולאחר מכן הקש על המתג **משפר הוידאו** כדי להפעילו.

- תכונה זו זמינה רק ביישומים מסוימים.
- השימוש בתכונה זו מגדיל את צריכת הסוללה.



הצגת אלבומים

באפשרותך למיין את התמונות וסרטוני הוידאו השמורים במכשירך לפי תיקייה או אלבום. גם ההנפשות והקולאז'ים שיצרת ימוינו לתיקיות ברשימת האלבומים. במסך היישומים, הקש על **גלריה** ← **אלבומים** ובחר אלבום.

הצגת סיפורים

כשאתה מצלם או שומר תמונות וסרטוני וידאו, המכשיר יקרא את תגיות התאריך והמיקום, ימיין את התמונות והסרטונים ואז ייצור מהם סיפורים. כדי ליצור סיפורים באופן אוטומטי, עליך לצלם או לשמור מספר תמונות וסרטונים.

יצירת סיפורים

צור סיפורים בנושאים שונים.

- 1 במסך היישומים, הקש על **גלריה** ← **סיפורים**.
- 2 הקש על **צור סיפור**.
- 3 סמן את התמונות והסרטונים שייכללו בסיפור והקש על **סיום**.
- 4 הזן כותרת לסיפור והקש על **צור**.
להוספת תמונות או סרטוני וידאו, בחר סיפור והקש על **הוסף פריטים**.
להסרת תמונות או סרטוני וידאו מהסיפור, בחר סיפור, הקש על **עריכה**, סמן את התמונות והסרטונים שאתה מעוניין להסיר והקש על **הסר מהסיפור**.

שיתוף סיפורים

באפשרותך לשתף סיפורים עם אנשי הקשר שלך.

1 במסך היישומים, הקש על **גלריה** ← **סיפורים**.

2 בחר סיפור לשיתוף.

3 הקש על **הזמנה**, סמן את אנשי הקשר הרצויים, ואז הקש על **סיום**.

כאשר אנשי הקשר מאשרים בקשת שיתוף, הסיפור משותף ואנשי הקשר יכולים להוסיף לו תמונות וסרטוני וידאו נוספים.

- כדי להשתמש בתכונה זו, יש לאמת את חשבון הטלפון שלך.
- ייתכן שייגבו ממך חיובים נוספים בעת שיתוף קבצים דרך הרשת הסלולרית.
- אם הנמענים לא אימתו את מספרי הטלפון שלהם, או אם המכשירים שלהם אינם תומכים בתכונה, יישלח אליהם קישור לקבצים בהודעת טקסט. יכול ולא ניתן יהיה להשתמש בחלק מהתכונות של קשר נמענים. הקישור יפוג לאחר תקופה מסוימת.



מחיקת סיפורים

1 במסך היישומים, הקש על **גלריה** ← **סיפורים**.

2 הקש והחזק את הסיפור ולאחר מכן הקש על **מחק**.

סנכרון תמונות וסרטוני וידאו עם הענן של Samsung

ניתן לסנכרן תמונות וסרטוני וידאו השמורים ב**גלריה** עם הענן של Samsung ולגשת אליהם ממכשירים אחרים. כדי להיכנס לענן של Samsung עליך להירשם ולהתחבר ל-Samsung Account. ראה [Samsung account](#) למידע נוסף.

במסך היישומים, הקש על **גלריה** ← **הגדרות** והקש על המתג **סינכרון בענן** כדי להפעילו. תמונות וסרטוני וידאו שצולמו במכשיר יישמרו באופן אוטומטי אל הענן של Samsung.

מחיקת תמונות או סרטוני וידאו

מחיקת תמונה או וידאו

בחר תמונה או וידאו, והקש על **מחק** בתחתית המסך.

מחיקת תמונות וסרטונים מרובים

1 במסך הגלריה, הקש והחזק את התמונה או הסרטון שאתה מעוניין למחוק.

2 סמן את התיבות של התמונות או סרטוני הוידאו למחיקה.

3 הקש על **מחק**.

שיתוף תמונות או סרטוני וידאו

בחר תמונה או וידאו, הקש על **שתף** בתחתית המסך ולאחר מכן בחר בשיטת שיתוף.

Samsung Gear

Samsung Gear הוא יישום שמאפשר לך לנהל את מכשיר ה-Gear הלביש שלך. כשאתה מחבר את המכשיר שלך ל-Gear, תוכל להתאים אישית את ההגדרות והיישומים של ה-Gear.

במסך היישומים, הקש על **Samsung** ← **Samsung Gear**.

הקש על **התחברות אל ה-GEAR** כדי לחבר את המכשיר שלך ל-Gear. פעל בהתאם להוראות המוצגות על המסך להשלמת ההגדרה. למידע נוסף על הדרכים לחבר את ה-Gear ולהשתמש בו עם המכשיר, עיין במדריך למשתמש של ה-Gear.

Samsung Members

Samsung Members מציע שירותי תמיכה בלקוחות, כגון אבחון בעיות במכשיר, ומאפשר למשתמשים לשלוח שאלות ודוחות שגיאה. ניתן גם לשתף מידע עם קהילת המשתמשים של Galaxy או לצפות בטיפים ובחדשות עדכניות מ-Samsung Members. Galaxy יכול לסייע לך לפתור כל בעיה שאתה עלול להיתקל בה במהלך השימוש במכשיר.

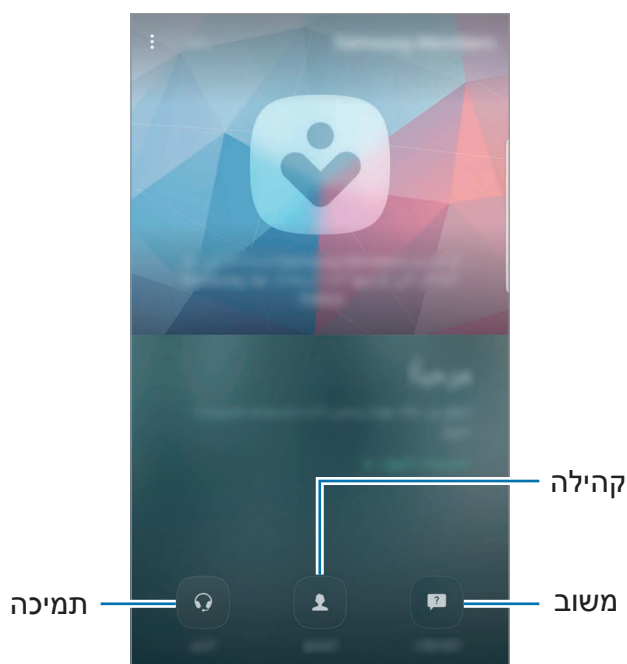

• זמינותה של תכונה זו והתכונות התומכות בה עשויה להשתנות בהתאם לאזור או לספק השירות. 

- ייתכן שיישום זה יופיע בתיקיית **Samsung** בכפוף לאזור או לספק השירות.
- כדי לשלוח משוב או לפרסם את תגובותיך ב**משוב** וב**קהילה**, עליך להתחבר ל-Samsung Account. ראה [Samsung account](#) למידע נוסף.

משוב

חפש בשאלות הנפוצות פתרונות לבעיות במכשירך או שאל שאלות בנוגע למכשיר.

במסך היישומים, הקש על **Samsung Members** ← **משוב**.

• **שאלות נפוצות:** הצג את השאלות הנפוצות ואת התשובות להן לפי קטגוריה.

• **שאלות/שגיאות:** שלח שאלה או דוח שגיאה למרכז השירות של Samsung.

כשאתה שולח שאלה או דוח שגיאה, פרטי המכשיר כמו שם הדגם ויומן מערכת ההפעלה (שהנו אופציונלי לשליחה), נשלחים גם לניתוח מדויק יותר.



קהילה

שתף דעות, מידע וטיפים שימושיים עבור מכשירי Galaxy עם משתמשי Galaxy אחרים.

במסך היישומים, הקש על **Samsung Members** ← **קהילה**.

ייתכן שתכונה זו לא תהיה זמינה, בהתאם לאזור או לספק השירות.



הצעות

שלח הצעות ליישומים או תכונות חדשות ואת הצעותיך לשיפור יישומים קיימים.

במסך היישומים, הקש על **Samsung Members** ← **הצעות**.

ייתכן שתכונה זו לא תהיה זמינה, בהתאם לאזור או לספק השירות.



תמיכה

בדוק אם קיימות בעיות בחומרת המכשיר והיכנס למידע שירות לקוחות.

במסך היישומים, הקש על **Samsung Members** ← **תמיכה**.

• **כלי אבחון:** אבחן את מכשירך וייעל את ביצועיו.

• **לאחר מכירה:** היכנס למגוון שירותי לקוח.

כדי להשתמש בחלק משירותי הלקוח עליך להוריד קודם את היישומים שלהם.



חדשות ועצות

הצג את החדשות העדכניות וטיפים לשימוש ב-Galaxy. במסך היישומים, הקש על **Samsung Members** ← ⋮ ← חדשות ועצות.

ייתכן שתכונה זו לא תהיה זמינה, בהתאם לאזור או לספק השירות.



Game Launcher

מבוא

מפעיל המשחקים מקבץ את המשחקים שהורדת מ-Galaxy Apps ו-Play חנות למקום אחד לצורך גישה קלה. תוכל להעביר את המכשיר למצב משחקים כדי לשחק בקלות רבה יותר.

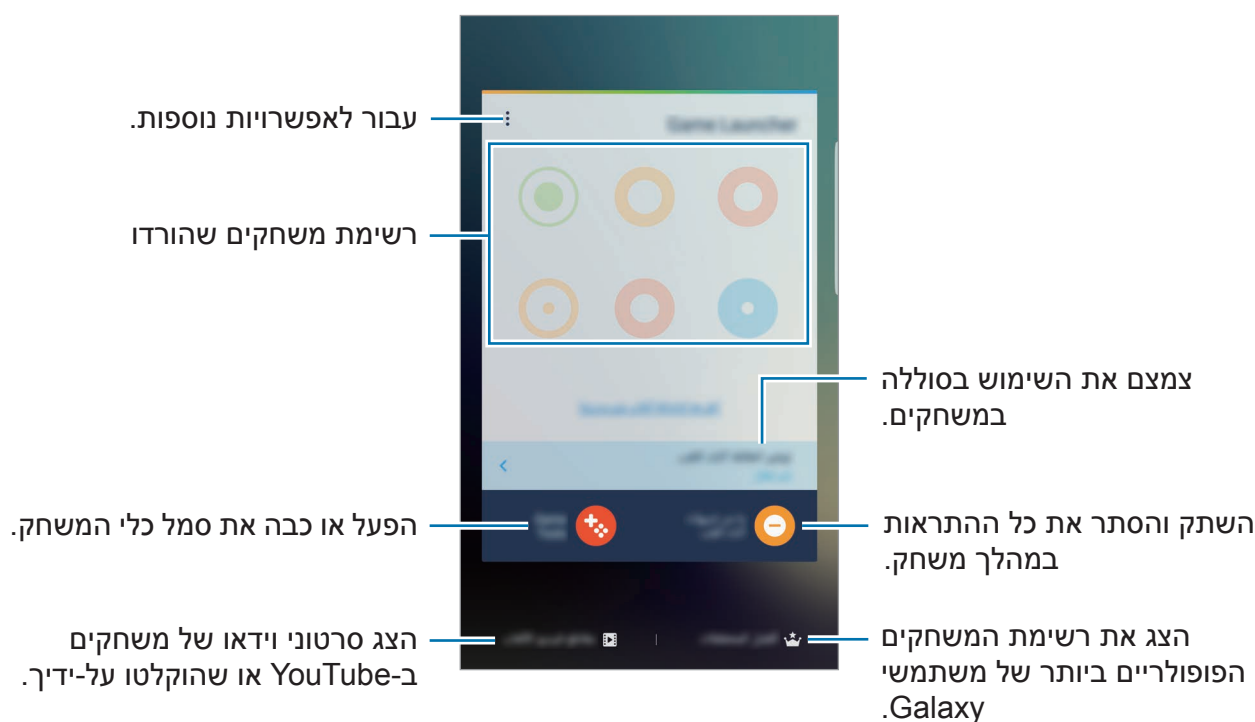

שימוש במפעיל המשחקים

1 במסך היישומים, הקש על הגדרות ← תכונות מתקדמות ← משחקים והקש על המתג **Game Launcher** כדי להפעילו.

Game Launcher יתווסף למסך הבית ולמסך היישומים.

אם תכבה את התכונה, יוסר **Game Launcher** ממסך הבית וממסך היישומים.



2 במסך היישומים, הקש על **Game Launcher**.

3 הקש על אחד המשחקים ברשימת המשחקים.

משחקים שהורדת מ-**Play** ו-**Galaxy Apps** יוצגו אוטומטית על מסך מפעיל המשחקים. אם אינך יכול לראות משחקים, הקש על הקש כאן כדי להוסיף משחקים לא רשומים.



הסרת משחק ממפעיל המשחקים

הקש והחזק את המשחק הרצוי וגרור אותו ל-**הסר** בחלקו העליון של המסך.

הפעלת מצב חיסכון בחשמל בזמן משחק

כשאתה מפעיל את מצב חיסכון בחשמל בזמן משחק, יקטין המכשיר את הרזולוציה ואת קצב הפריימים של המשחק כדי לצמצם את צריכת הסוללה.

במסך היישומים, הקש על **Game Launcher** ← **חסוך בחשמל בעת משחק**. בחר באחת מהאפשרויות הבאות:

- **כבוי:** מצב חיסכון בחשמל לא נמצא בשימוש.
- **חסוך בחשמל:** צמצם את צריכת החשמל של הסוללה על-ידי הקטנת הרזולוציה.
- **חסוך מתח בסוללה:** צמצם באופן ניכר את צריכת החשמל של הסוללה על-ידי הקטנת הרזולוציה וקצב הפריימים.

יעילות צריכת החשמל עשויה להשתנות בהתאם למשחק.



שימוש בכלי משחק

תוכל להגדיר את סמל כלי המשחק כך שיוצג כסמל צף במסכי המשחקים. במסך היישומים, הקש על **הגדרות** ← **תכונות מתקדמות** ← **משחקים** והקש על המתג **Game Tools** כדי להפעילו.

בזמן משחק, הקש על  כדי להציג את כלי המשחק.



להזזת הסמל, הקש על  וגרור אותו למיקום אחר.

להסתרת הסמל ממסך המשחק הנוכחי, הקש והחזק את  וגרור אותו ל-**הסתר** בחלק העליון של המסך.

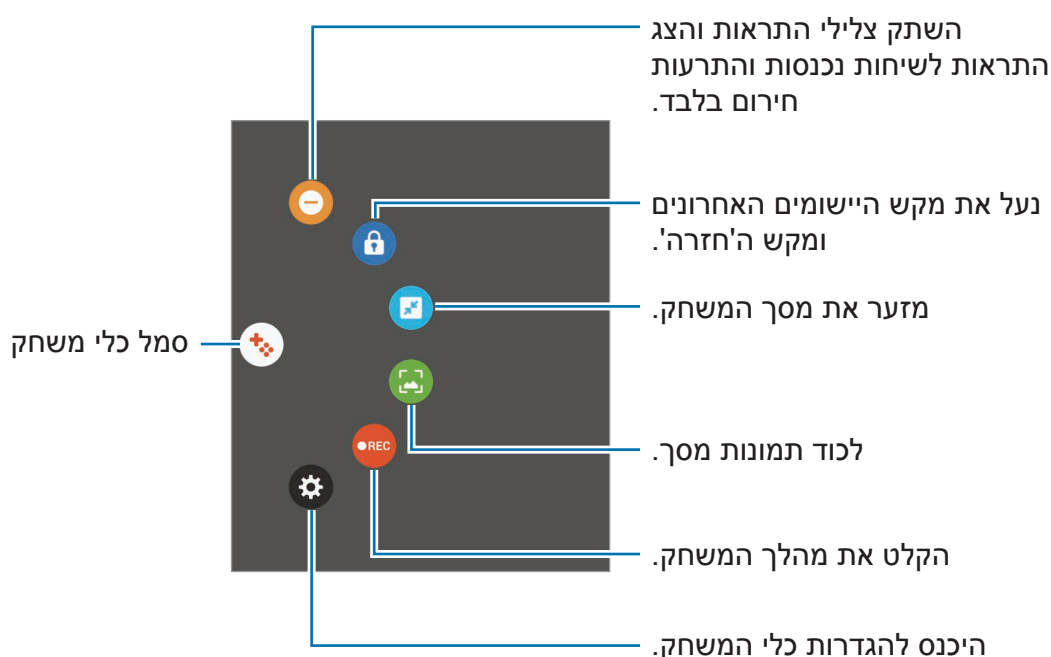
להחזרת הסמל למסך המשחק, פתח את לוח ההתראות והקש על **הצג** בהתראת כלי המשחק.



חסימת התראות במהלך משחק

הקש על  ←  להשתקת צלילי התראות והצג התראות לשיחות נכנסות והתרעות חירום בלבד, כך שתוכל להינות ממשחק ללא הפרעה. במקרה של קבלת שיחה נכנסת, תופיע התראה קטנה בחלקו העליון של המסך.

Samsung Notes

מבוא

צור הערות באמצעות הזנת טקסט בלוח המקשים או כתיבה וציור על המסך בעזרת S Pen. בנוסף באפשרותך להוסיף להערות תמונות או הקלטות קול.

יצירת הערות

- 1 במסך היישומים, הקש על **Samsung Notes** ← **הכל** ← . ניתן גם לפתוח את לוח Air command ולהקיש על קיצור הדרך **צור הערה**.
- 2 בחר שיטת הזנה מסרגל הכלים בחלק העליון של המסך, וכתוב הערה. הקש על **תמונה** כדי להוסיף תמונה באמצעות בחירת תמונה מה**גלריה** או צילום תמונה חדשה. הקש על **קול** כדי להקליט הקלטה קולית ולהוסיפה להערה. ההקלטה הקולית תתחיל מיד.

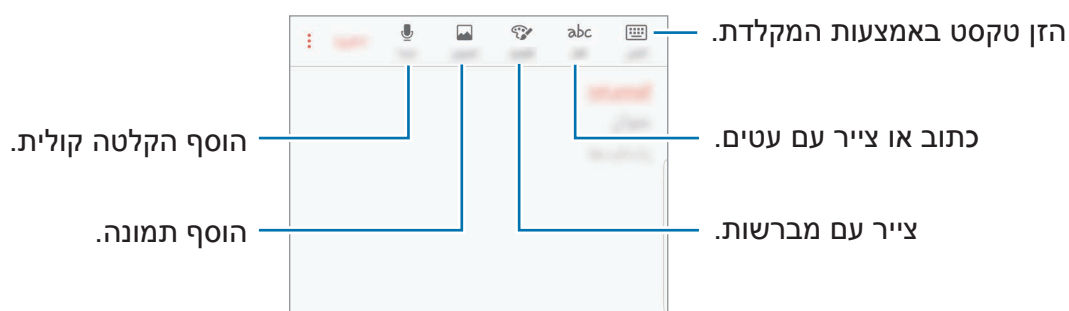

- 3 בסיום חיבור ההערה, הקש על **שמור**.

חיבור הערות במצב כתב-יד

במחבר ההערות, הקש על **עט** כדי לכתוב או לצייר בעזרת S Pen.

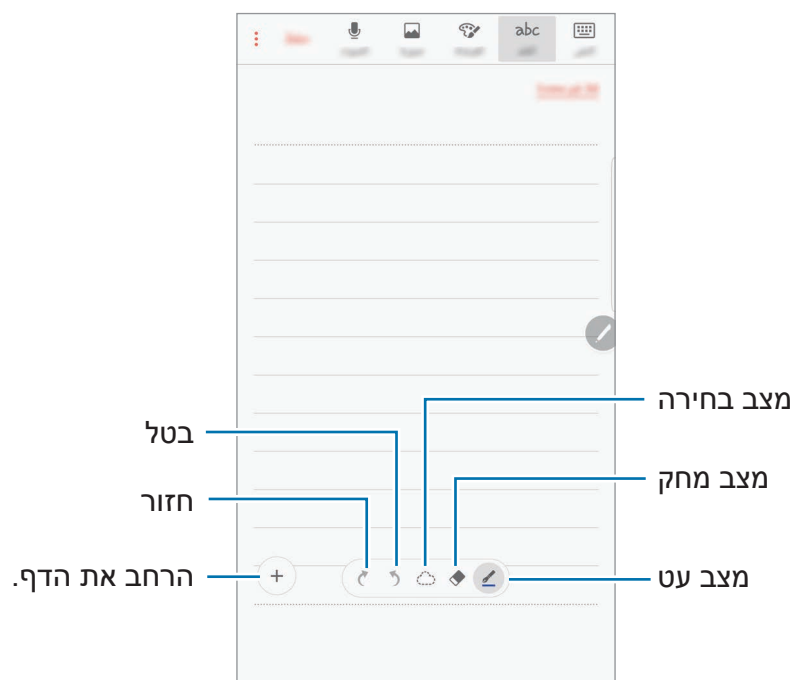

שינוי הגדרות העט

בעת כתיבה או ציור על המסך, הקש על כדי לשנות את סוג העט, עובי הקו או צבע העט.

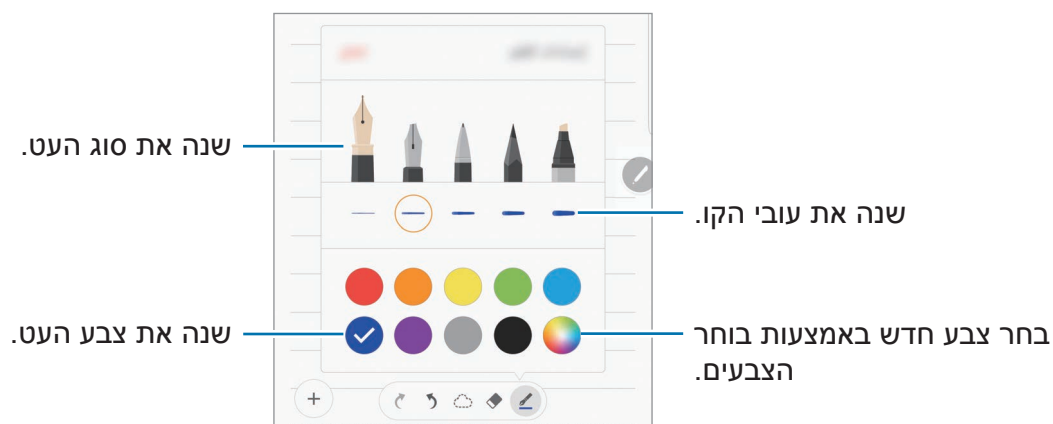

שימוש במחק הקווים

1 כשאתה רוצה למחוק כתב יד מהערה, הקש על .

2 הקש על אזור למחיקה.

כל הקו באזור זה יימחק. מוחק הקווים יכול למחוק את ההערה קו אחר קו.

• כדי למחוק רק את האזור שבו אתה נוגע עם S Pen, הקש פעם נוספת על  ואז הקש על **מחק את האזור שבו נגעת**. תוכל לכוון את גודל המחק על-ידי גרירת סרגל כוון הגודל.

• כדי לנקות את ההערה, הקש על **מחק הכל**.

• ניתן גם למחוק אזור במצב עט בהקשה ליו בזמן לחיצה ממושכת על לחצן S Pen.

• גם עם מחק קטן יותר, ייתכן שעדיין לא תוכל למחוק את החלק הרצוי במדויק.



עריכת הערות בכתב יד

ערוך הערות בכתב יד באמצעות מגוון אפשרויות עריכה, כגון גזירה, הזזה, שינוי גודל או המרה.

1 אם ההערה מכילה כתב יד, הקש על .

לשינוי צורת הבחירה, הקש שוב על .

2

הקש או צייר קו סביב הקלט הרצוי כדי לבחור אותו.

כדי להעביר את הקלט למיקום אחר, בחר בקלט ולאחר מכן גרור אותו למיקום חדש. לשינוי גודל הבחירה, הקש על הקלט וגרור את הפינה של המסגרת שתופיע.



3

ערוך את הקלט תוך שימוש באפשרויות הזמינות.

- **גזור:** גזור את הקלט. כדי להדביק את הקלט במיקום אחר, הקש על המיקום הרצוי והחזק אותו, ולאחר מכן הקש על **הדבק**.
- **העתק:** העתק את הקלט. כדי להדביק את הקלט במיקום אחר, הקש על המיקום הרצוי והחזק אותו, ולאחר מכן הקש על **הדבק**.
- **מחק:** מחק את הקלט.
- **הזז קדימה:** שלח את הקלט לחזית.
- **הזז לאחור:** שלח את הקלט לאחור.

ציור עם מברשות

במחבר ההערות, הקש על **מברשת** כדי לצייר בעזרת מגוון מברשות. בסיום, הקש על **בוצע** כדי להוסיף את הציור להערה. ניתן לשלוח את הציור ל-PEN.UP כדי לשתף אותו עם אחרים.

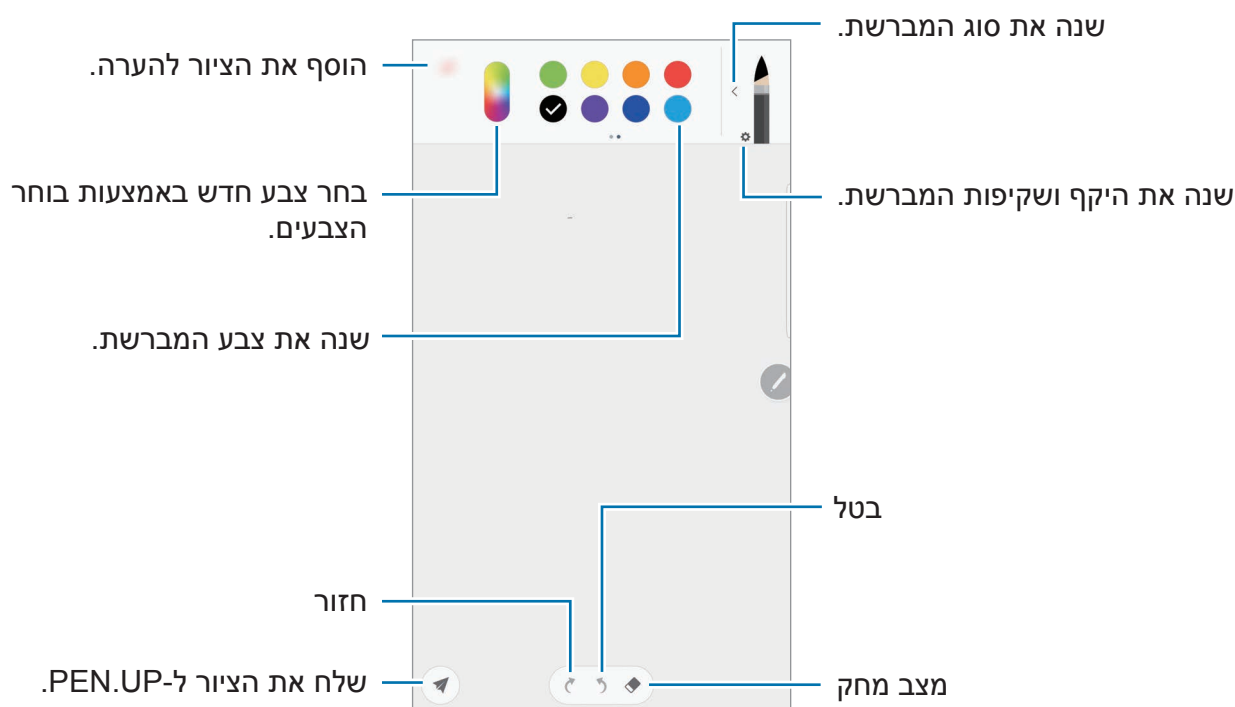

הוספת תמונות להערה

במסך מחבר ההערות, הקש על **תמונה**. הקש על **מצלמה** ← כדי לצלם תמונה, או על **גלריה** או **אחר** כדי לבחור תמונה. התמונה תתווסף להערה.

הוספת הקלטת קול להערה

במסך מחבר ההערות, הקש על **קול** כדי ליצור הקלטת קול. לעצירת ההקלטה, הקש על **■**. ההקלטה הקולית תתווסף להערה.

הצמדת הערה למסך הבית

הצמד הערה למסך הבית כדי להציג אותה במהירות או כדי לפתוח ולערוך אותה.

1 במסך היישומים, הקש על **Samsung Notes**.

2 הקש על **הכל** או על **קטגוריות** ובחר קטגוריה.

3 בחר הערה והקש על **⋮** ← **הצמד למסך הבית**.

ההערה תתווסף למסך הבית.

במסך הבית, הקש והחזק הערה כדי להזיז אותה או לשנות את גודלה. כדי להחליף הערה בהערה אחרת, הקש על **שנה**.

מחיקת פתקים

1 במסך היישומים, הקש על **Samsung Notes**.

2 הקש על **הכל** או על **קטגוריות** ובחר קטגוריה.

3 הקש והחזק את ההערה שאתה מעוניין למחוק.

למחיקת מספר הערות בו זמנית, סמן הערות נוספות למחיקה.

4 הקש על **מחק**.

PEN.UP

מבוא

PEN.UP הוא שירות רשת חברתית לשיתוף יצירות שצוירו בעזרת S Pen. פרסם את יצירותיך, צפה ביצירות של אחרים וקבל עצות שימושיות לציור.

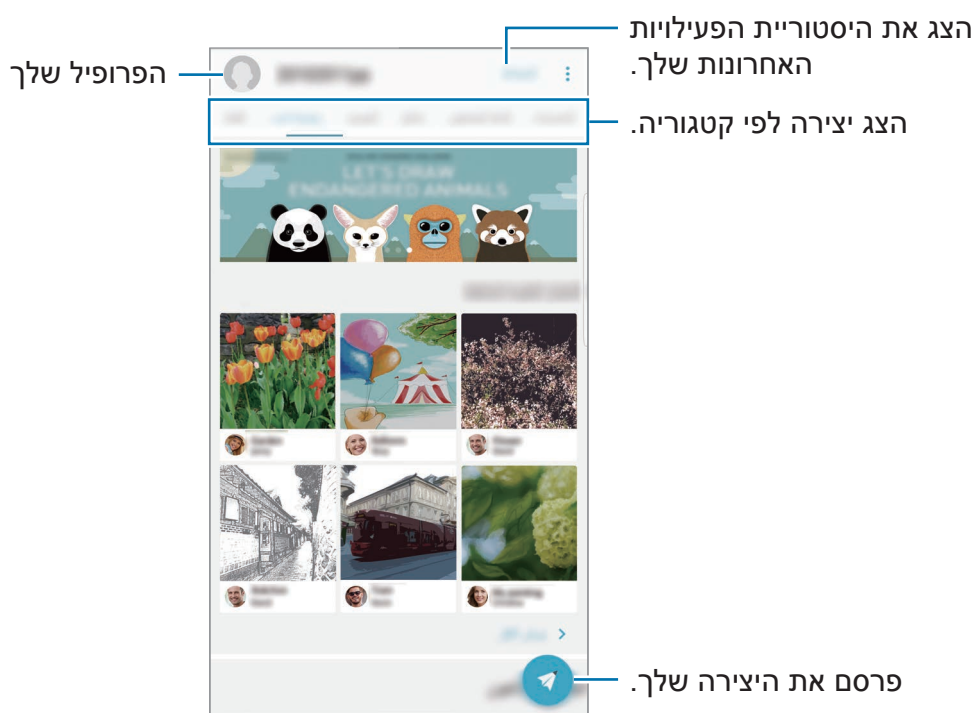

ניתן להתחבר ל-PEN.UP דרך Samsung Account או חשבונות SNS אחרים.



פרסום האמנות שלך

פרסם ב-PEN.UP את היצירות שיצרת ב-Samsung Notes או ביישומי ציור אחרים.

1 במסך היישומים, הקש על **Samsung** ← **PEN.UP** ← .

2 הוסף את היצירות שתמצה לפרסם והזן כותרת, תיאור והאשטג.



3 הקש על **פרסם**.

פרסום יצירות מיישומים אחרים

לפרסום יצירות השמורות בגלריה או ביישומי ציור אחרים, בחר את היצירה מהיישום והקש על **שתף** ← **PEN.UP**.

הצגת אמנות

בחר בפרסום שתמצה לראות. בזמן הצפייה ביצירה, תוכל להוסיף תגובות או להוסיף אותה למועדפים. בנוסף ניתן להוריד את היצירה או להפוך אותה לטפט.



להורדת יצירה, הקש על **שמור יצירה**. יצירות שהורדו יישמרו בגלריה. ניתן להוריד עבודת אמנות המאושרת על-ידי בעליה.

לוח שנה

מבוא

נהל את לוח הזמנים שלך באמצעות הכנסת אירועים או משימות קרובות ביומן שלך.

יצירת אירועים

1 הקש על **לוח שנה** במסך היישומים.

2 הקש על **+** או הקש פעמיים על תאריך.

אם התאריך כבר כולל אירועים או משימות שמורים, הקש על התאריך, והקש על **+**.

3 הזן את פרטי האירוע.

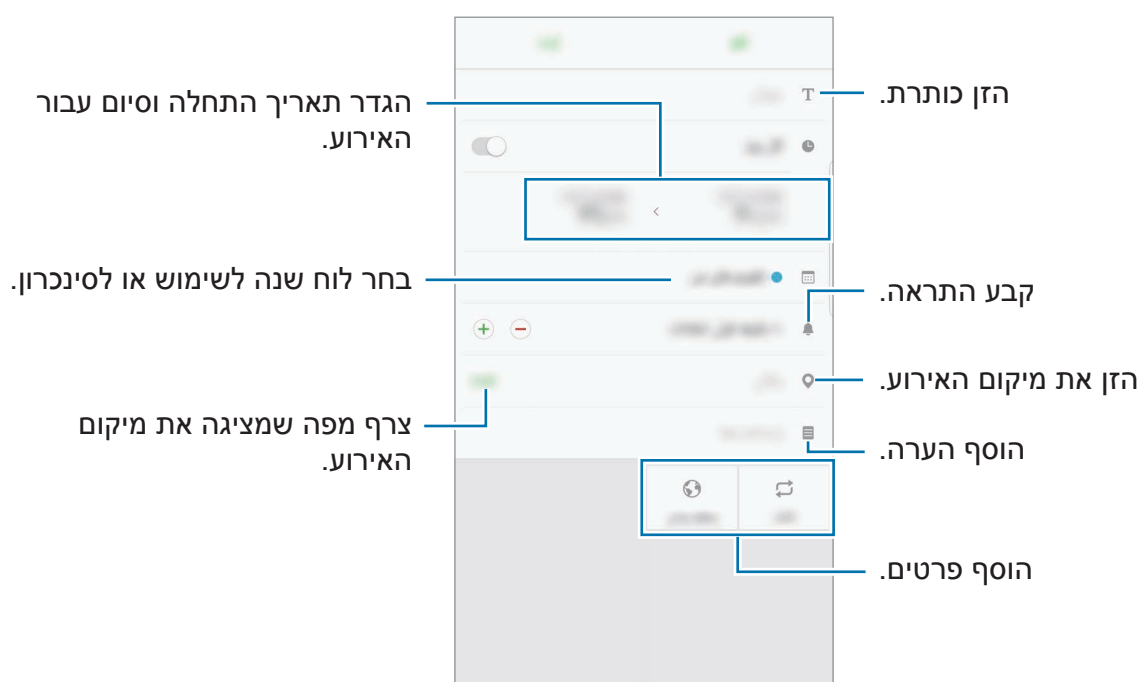

4 הקש על **שמור** כדי לשמור את האירוע.

יצירת משימות

- 1 הקש על **לוח שנה** במסך היישומים.
- 2 הקש על **הצג** ← **משימות**.
- 3 הזן את פרטי המשימה והקש על **היום** או על **מחר** כדי לקבוע את תאריך היעד.
להוספת פרטים נוספים, הקש על .
- 4 הקש על **שמור** כדי לשמור את המשימה.

סנכרון אירועים ומשימות בין החשבונות שלך

במסך היישומים, הקש על **הגדרות** ← **ענן וחשבונות** ← **חשבונות**, בחר שירות חשבון, ולאחר מכן הקש על המתג **סנכרון לוח שנה** כדי לסנכרן את האירועים והמשימות עם החשבון.
להוספת חשבונות לסינכרון, פתח את מסך היישומים והקש על **לוח שנה** ←  ← **נהל לוחות שנה** ← **הוסף חשבון**. לאחר מכן, בחר חשבון לסנכרון, והיכנס אליו. כאשר החשבון מתווסף, הוא יופיע ברשימה.

S Health

מבוא

S Health מסייע לך לנהל את הבריאות והכושר שלך. הגדר יעדי כושר, בדוק את ההתקדמות שלך ועקוב אחר רמת הבריאות והכושר שלך.

הפעלת S Health

בהפעלה ראשונה של היישום או באתחול שלו אחרי ביצוע איפוס נתונים, פעל בהתאם להוראות המופיעות על גבי המסך כדי להשלים את הגדרת המכשיר.

- 1 הקש על **Samsung** ← **S Health** במסך היישומים.
- 2 פעל בהתאם להוראות המוצגות על המסך להשלמת ההגדרה.

השימוש ב-S Health

תוכל לעיין במידע העיקרי מהתפריטים והעוקבים של S Health כדי לעקוב אחרי הבריאות והכושר שלך.

הקש על **Samsung ← S Health** במסך היישומים.

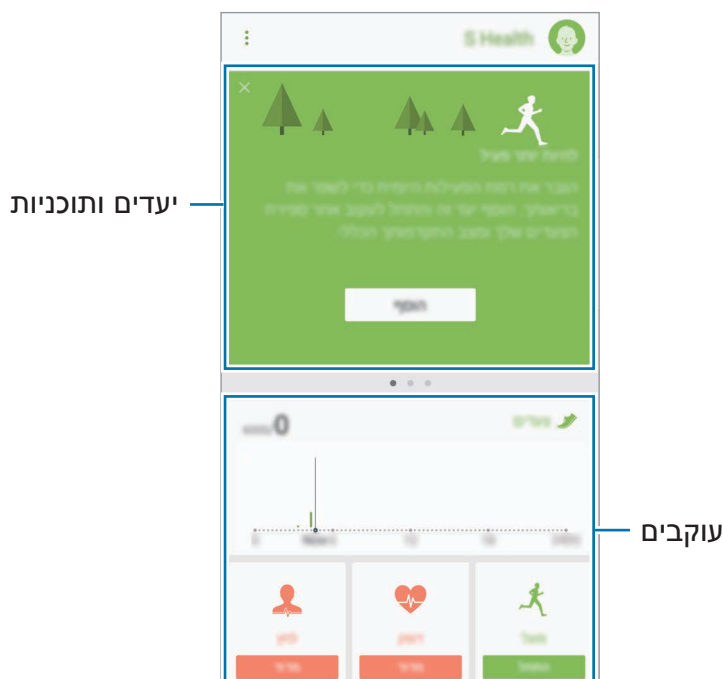

להוספת פריטים למסך S Health, הקש על **⋮** ← **ניהול פריטים**, ולאחר מכן בחר פריטים תחת כל לשונית.

- **כלי מעקב:** עקוב אחרי הפעילויות, צריכת המזון ומידות הגוף שלך.
- **מטרות:** קבע את יעדי הכושר היומיים שלך וצפה בהתקדמות שלך.
- **תוכניות:** השתמש בתוכניות אימון מותאמות לצרכיך.
- **יחד:** שתף את רשומות ההליכה שלך או התחרה באנשי הקשר שלך.

מידע נוסף

- אפליקציית S Health נועדה למטרות כושר ובריאות בלבד, ואינה מיועדת לאבחון של מחלות או מצבים אחרים, או לריפוי, שיכוך, טיפול או מניעה של מחלה.
- הפונקציות, התכונות והיישומים הנוספים של S Health עשויים להשתנות ממדינה למדינה עקב הבדלים בחוקים ובתקנות המקומיות. עליך לבדוק מהם התכונות והיישומים הזמינים באזור הספציפי שבו אתה נמצא לפני השימוש.
- השירות והיישומים של S Health עשויים להשתנות או להיפסק ללא הודעה מוקדמת.
- איסוף הנתונים תכליתו מוגבלת לאספקת השירות שביקשת, כולל מסירת נתונים נוספים לשיפור הבריאות, סינכרון הנתונים, ניתוח וסטטיסטיקה של הנתונים או לפיתוח ואספקת שירותים טובים יותר. (עם זאת, אם תיכנס ל-Samsung Account שלך מ-S Health, ייתכן שהנתונים יישמרו בשרת לצורך גיבוי נתונים.) ייתכן כי הפרטים האישיים יישמרו עד שלא יהיה בהם עוד צורך למטרות כגון אלה. ניתן למחוק נתונים אישיים המאוחסנים ב-S Health באמצעות אפשרות איפוס הנתונים בתפריט 'הגדרות'. כדי למחוק נתונים כלשהם ששיתפת ברשתות חברתיות או העברת אל מכשירי אחסון, עליך למחוק אותם בנפרד.
- אתה יכול לשתף ו/או לסנכרן את הנתונים שלך עם שירותי Samsung נוספים או עם שירותים תואמים של צד ג' לפי בחירתך, כמו גם עם כל אחד מהמכשירים המחוברים שלך. הגישה של שירותים נוספים כגון אלה או של מכשירי צד שלישי לנתונים השמורים ב-S Health תינתן רק לאחר קבלת אישור המפורש.
- אתה נושא באחריות המלאה על שימוש בלתי-הולם בנתונים ששותפו ברשתות חברתיות או שהועברו אל אחרים. יש לנקוט במשנה זהירות בעת שיתוף נתונים אישיים עם אחרים.
- אם המכשיר מחובר למכשירי מדידה, אמת את פרוטוקול התקשורת כדי לוודא הפעלה תקינה. אם אתה משתמש בחיבור אלחוטי, כגון Bluetooth, ייתכן שהמכשיר יושפע מהפרעה אלקטרונית של מכשירים אחרים. הימנע משימוש במכשיר בסמוך למכשירים המשדרים גלי רדיו.
- אנא קרא בתשומת לב את התנאים וההגבלות ואת מדיניות הפרטיות של S Health לפני השימוש באפליקציה.

S Voice

מבוא

בצע מגוון משימות פשוט על-ידי דיבור.

הגדרת פקודת השכמה

ניתן להפעיל את **S Voice** באמצעות פקודת ההשכמה. בהפעלה הראשונה של **S Voice**, הקש על **START** והגדר את פקודת ההשכמה שלך. לשינוי פקודת ההשכמה, פתח את מסך היישומים והקש על **S Voice** ← **Samsung**. לאחר מכן, הקש על **⚙** ← **Voice wake-up** ← **Set wake-up command** ← **Set custom wake-up command** ← **START** ועקוב אחרי ההוראות על המסך. להגדרת המכשיר להפעלת **S Voice** לשימוש פקודת ההשכמה כאשר המכשיר נעול, הקש על **⚙** והקש על מתג **Wake up in secured lock** להפעלה.

שימוש ב-S Voice

1 אמור את פקודת ההשכמה שהוגדרה מראש. לחלופין, פתח את מסך היישומים והקש על **S Voice** ← **Samsung**. בעת הפעלת **S Voice**, המכשיר מתחיל בזיהוי קולי.

ייתכן שיישום זה לא יהיה זמין, בהתאם לאזור או לספק השירות.



הצג דוגמאות לפקודות קוליות.  הגדרות S Voice 

2 אמור פקודה קולית.

אם המכשיר מזהה את הפקודה, המכשיר יבצע את הפעולה הנדרשת. כדי לחזור על פקודה קולית או לומר פקודה אחרת, הקש על  או אמור את פקודת ההשכמה שהוגדרה מראש.

עצות לזיהוי קולי טוב יותר

- דבר ברור.
 - דבר במקומות שקטים.
 - אל תשתמש במילים פוגעניות או בסלנג.
 - הימנע מדיבור במבטא דיאלקטי.
- ייתכן שהמכשיר לא יזהה את הפקודות או יבצע פקודות לא רצויות, בהתאם לסביבה שלך או לאופן שבו אתה מדבר.

הגדרת השפה

במסך היישומים, הקש על **Samsung** ← **S Voice** ←  ← **Language**, ולאחר מכן בחר שפה.

השפה הנבחרת תחול על **S Voice** בלבד, ולא על השפה המוצגת במכשיר.





רשמקול

מבוא

השתמש במצבי הקלטה שונים למצבים שונים, כגון ראיון. המכשיר יכול להמיר את הקול לטקסט ולהבחין בין מקורות קול.

ביצוע הקלטות קוליות

- 1 במסך היישומים, הקש על **Samsung** ← **רשמקול**.
- 2 הקש על  כדי להתחיל בהקלטה. דבר לתוך המיקרופון.
הקש על  כדי להשהות את ההקלטה.
בעת ביצוע הקלטה קולית, הקש על **סימניות** כדי להכניס סימנייה.

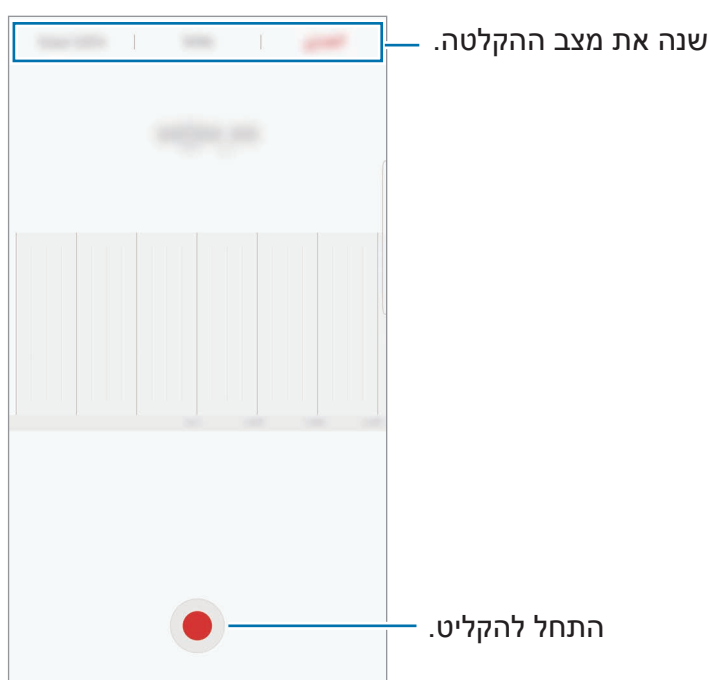

- 3 הקש על **שמור** כדי לסיים את ההקלטה.
- 4 הזן שם קובץ והקש על **שמור**.

שינוי מצב ההקלטה

במסך היישומים, הקש על **Samsung** ← **רשמקול**.

בחר מצב בחלק העליון של מסך הרשמקול.

- **רגיל**: זהו מצב ההקלטה הרגיל.
- **ראיון**: המיקרופון רגיש לקול משני כיוונים. במצב זה, החלק העליון והחלק התחתון של המכשיר קולטים כמות קול שווה.
- **תזכיר קולי**: המכשיר מקליט את קולך, וממיר אותו בו-זמנית לטקסט במסך. לתוצאות מיטביות, השאר את המכשיר קרוב לפה, ודבר בקול רם וברור במקום שקט.

אם שפת המערכת של התזכירים הקוליים אינה תואמת לשפה שאתה דובר, המכשיר לא יזהה את קולך. לפני השימוש בתכונה זו, הקש על השפה הנוכחית כדי להגדיר שפת המערכת של התזכורת הקולית.



השמעת הקלטות קוליות נבחרות

כאשר אתה משמיע הקלטה של ראיון, תוכל להשתיק או לבטל את ההשתקה של מקורות צליל מסוימים בהקלטה.

- 1 במסך היישומים, הקש על **Samsung** ← **רשמקול**.
- 2 הקש על **הקלטות** ובחר הקלטה קולית שבוצעה במצב ראיון.
- 3 כדי להשקיט מקורות צליל מסוימים, הקש **ON** עבור הכיוון המתאים לצליל שיש להשתיקו. היישום ישונה ל-**OFF** והצליל יושקע.



הקבצים שלי

קבל גישה והשתמש במגוון קבצים המאוחסנים במכשיר או במיקומים אחרים, כגון שירותי אחסון ענן. במסך היישומים, הקש על **Samsung** ← **הקבצים שלי**.
 הצג קבצים המאוחסנים בכל אחסון. ניתן גם להציג קבצים במכשיר או כרטיס זיכרון לפי קטיגוריה.
 כדי לפנות שטח אחסון במכשיר, הקש על **⋮** ← **נהל את השימוש באחסון** ← **נקה עכשיו**.
 לחיפוש קבצים או תיקיות, הקש על **חיפוש**.

שעון

מבוא

הגדר התראות, בדוק את הזמן הנוכחי בערים רבות בעולם, תזמן אירוע, או הגדר משך זמן ספציפי.

התראה

במסך היישומים, הקש על **שעון** ← **התראה**.

הגדרת התראות

הקש על **+** ברשימת ההתרעות, הגדר שעת התראה, בחר את הימים לחזרה על ההתרעה, הגדר אפשרויות התרעה נוספות, ולאחר מכן הקש על **שמור**.
 לפתיחת לוח מקשים להזנת זמן ההתראה, הקש על שדה הזנת השעה.
 להפעלה או השבתה של התרעות, הקש על המתג שלצד ההתרעה הרצויה ברשימת ההתרעות.

הפסקת התראות

הקש על **בטל** כדי לעצור התראה. אם הפעלת קודם את האפשרות 'נודניק', הקש על **נודניק** כדי שההתראה תופעל שוב לאחר פרק זמן מוגדר.

מחיקת התראות

לחץ והחזק את ההתרעה הרצויה, סמן את ההתרעות שאתה מעוניין למחוק והקש על **מחק**.

שעון עולמי

במסך היישומים, הקש על **שעון** ← **שעון עולמי**.

יצירת שעונים

הקש על **+**, הזן שם עיר או בחר עיר מכדור הארץ ולאחר מכן הקש על **הוספה**.

מחיקת שעונים

הקש והחזק שעון, סמן את השעונים שאתה מעוניין למחוק ולאחר מכן הקש על **מחק**.

עצר

1 במסך היישומים, הקש על **שעון** ← **עצר**.

2 הקש על **התחל** כדי לתזמן אירוע.
כדי לתעד זמני הקפות תוך תזמון של אירוע, הקש על **הקפה**.

3 הקש על **עצור** כדי לעצור את השעון.
כדי להתחיל את התזמון מחדש, הקש על **המשך**.
כדי לנקות זמני הקפה, הקש על **איפוס**.

טיימר

1 במסך היישומים, הקש על **שעון** ← **טיימר**.

2 הגדר את משך הזמן ולאחר מכן הקש על **התחל**.
לפתיחת לוח מקשים להזנת המשך, הקש על שדה הזנת המשך.

3 הקש על **בטל** כשהטיימר מסתיים.

מחשבון

ערוך חישובים פשוטים או מסובכים.

הקש על **מחשבון** במסך היישומים.

סובב את המכשיר לרוחב כדי להציג את המחשבון המדעי. אם האפשרות **סיבוב אוטומטי** מושבתת, הקש על  כדי להציג את המחשבון המדעי.

כדי לראות את היסטוריית החישובים, הקש על **היסטוריה**. כדי לסגור את לוח היסטוריית החישובים, הקש על **לוח המקשים**.

לניקוי ההיסטוריה, הקש על **היסטוריה** ← **נקה היסטוריה**.

יישומי Google

Google מציעה יישומים לבידור, לרשתות חברתיות ולעסקים. כדי להשתמש בחלק מהיישומים יש צורך לפתוח חשבון Google. ראה **חשבונות** למידע נוסף.

להצגת פרטי יישום נוספים, היכנס לתפריט העזרה של היישום הרצוי.

ייתכן שיישומים מסוימים אינם זמינים וייתכן שהם מופיעים תחת שם אחר, בהתאם לאזור או לספק השירות.



Chrome

חפש מידע ודפדף בדפי אינטרנט.

Gmail

שלח וקבל דוא"ל באמצעות השירות Google Mail.

מפות

אתר את מיקומך במפה, חפש במפת העולם, והצג מידע מיקום עבור מקומות מגוונים בסביבתך.

מוזיקה Play

האזן למוזיקה במכשירך, גלה עוד ושתף. ניתן להעלות לענן אוספי מוזיקה המאוחסנים במכשיר ולגשת אליהם מאוחר יותר.

סרטים Play

רכוש או שכור סרטוני וידאו, כגון סרטים או תוכניות טלוויזיה, מ-**חנות Play**.

Drive

שמור את התוכן שלך בענן, גש אליו מכל מקום ושתף אותו עם משתמשים אחרים.

YouTube

הצג או צור סרטונים ושתף אותם עם משתמשים אחרים.

תמונות

חפש, נהל וערוך במקום אחד את כל התמונות וסרטוני הווידאו שלך ממקורות שונים.

Hangouts

שלח הודעות, תמונות וסמלי הבעה לחברים והפעל שיחות וידאו איתם.

Google

חפש במהירות פריטים באינטרנט במכשירך.

Amazon Video

הזרם סרטוני וידאו באיכות HDR מ-Amazon Video. כדי להשתמש בשירות, יש להוריד ולהתקין את יישום Amazon Video.

במסך הבית, הקש על היישומון **Galaxy Essentials**, והורד את Amazon Video.

ייתכן שיישום זה לא יהיה זמין, בהתאם לאזור או לספק השירות.



הגדרות

מבוא

התאם את הגדרות הפונקציות והיישומים השונים לצרכיך. באפשרותך להתאים אישית את המכשיר על-ידי הגדרה של מגוון אפשרויות. במסך היישומים, הקש על **הגדרות**. לחיפוש הגדרות על-ידי הזנת מילות מפתח, הקש על **חיפוש**.

חיבורים

Wi-Fi

- הפעל את התכונה Wi-Fi כדי להתחבר לרשת Wi-Fi ולגשת לאינטרנט או למכשירי רשת אחרים.
- המכשיר שלך עושה שימוש בתדר לא הרמוני והוא מיועד לשימוש בכל ארצות אירופה. ניתן להפעיל את ה-WLAN בארצות האיחוד האירופי ללא מגבלות בתוך מבנה, אך לא ניתן להפעיל אותו מחוץ למבנה.
 - כבה את התכונה Wi-Fi כדי לחסוך במתח סוללה אם אינך עושה שימוש ברשת.



התחברות לרשת Wi-Fi

- 1 במסך ההגדרות, הקש על **חיבורים** ← **Wi-Fi** ולאחר מכן הקש על המתג כדי להפעילו.
- 2 בחר רשת מרשימת רשתות ה-Wi-Fi. הסמל של רשתות שמחייבות הזנת סיסמה כולל מנעול.

3 הקש על התחבר.



- לאחר שהמכשיר מצליח להתחבר לרשת Wi-Fi, המכשיר יתחבר שוב לאותה רשת בכל פעם שהיא זמינה, בלי לדרוש סיסמה. כדי למנוע התחברות אוטומטית של המכשיר לרשת, בחר אותה מרשימת הרשתות והקש על **שכח**.
- אם אינך מצליח להתחבר כראוי לרשת Wi-Fi, הפעל מחדש את תכונת Wi-Fi של המכשיר שלך או את הנתב האלחוטי.

Wi-Fi Direct

Wi-Fi Direct מחבר מכשירים ישירות באמצעות רשת Wi-Fi, ללא צורך בנקודת גישה.

1 במסך ההגדרות, הקש על **חיבורים** ← **Wi-Fi** ולאחר מכן הקש על המתג כדי להפעילו.

2 הקש על Wi-Fi Direct.

המכשירים שזוהו מופיעים ברשימה.

אם המכשיר שאליו ברצונך להתחבר אינו מופיע ברשימה, בקש כי המכשיר יפעיל את תכונת Wi-Fi Direct שלו.

3 בחר מכשיר שאליו תתחבר.

המכשירים יתחברו לאחר שהמכשיר השני יקבל את בקשה ההתחברות ל-Wi-Fi Direct.

שליחה וקבלה של נתונים

באפשרותך לשתף נתונים, כגון אנשי קשר קבצי מדיה, עם מכשירים אחרים. הפעולות הבאות הן דוגמה למשלוח תמונה למכשיר אחר.

1 הקש על **גלריה** במסך היישומים.

2 בחר תמונה.

3 הקש על **שתף** ← **Wi-Fi Direct** וסמן מכשיר שאליו תועבר התמונה, ולאחר מכן הקש על **שתף**.

4 קבל במכשיר השני את הבקשה להתחברות **Wi-Fi Direct**.
אם המכשיר כבר מחובר, התמונה תישלח למכשיר האחר ללא הליך בקשת ההתחברות.

סיום החיבור של המכשיר

1 במסך ההגדרות, הקש על **חיבורים** ← **Wi-Fi**.

2 הקש על **Wi-Fi Direct**.
המכשיר מציג ברשימה את המכשירים המחוברים.

3 הקש על שם המכשיר כדי לנתק את המכשירים.

Bluetooth

השתמש ב-Bluetooth להחליף מידע או קבצי מדיה עם מכשירי תומכי Bluetooth אחרים.

- Samsung אינה אחראית לאובדן, עיכוב או שימוש שגוי בנתונים שנשלחים או מתקבלים באמצעות Bluetooth. 
- תמיד ודא שאתה משתף ומקבל נתונים מול מכשירים מהימנים ומאובטחים כהלכה. אם קיימים מכשולים בין המכשירים, ייתכן שמרחק התפעול יתקצר.
- מכשירים מסוימים, בייחוד כאלו שלא נבדקו או אושרו על-ידי קבוצת Bluetooth SIG, עשויים שלא להיות תואמים למכשיר.
- אין להשתמש בתכונה Bluetooth למטרות לא חוקיות (לדוגמה, יצירת עותקים פיראטיים של קבצים או ציתות לא חוקי לפעילויות תקשורת למטרות מסחריות).
Samsung אינה אחראית להשלכות של שימוש לא חוקי בתכונה Bluetooth.

צימוד למכשירי Bluetooth אחרים

1 במסך ההגדרות, הקש על **חיבורים** ← **Bluetooth**, ולאחר מכן הקש על המתג כדי להפעילו. המכשירים שזוהו מופיעים ברשימה.

2 בחר מכשיר שעמו תבצע התאמה. אם המכשיר שעמו ברצונך לבצע התאמה אינו מופיע ברשימה, בקש כי המכשיר יפעיל את אפשרות הנראות שלו. פעל לפי המדריך למשתמש של המכשיר האחר.

מכשירך גלוי למכשירים אחרים כל עוד מסך הגדרות Bluetooth פתוח.



3 לאישור, קבל את הבקשה לחיבור Bluetooth במכשירך. המכשירים יחוברו ביניהם לאחר שהמכשיר השני יקבל את בקשת החיבור ל-Bluetooth.

שליחה וקבלה של נתונים

יישומים רבים תומכים בהעברת נתונים באמצעות Bluetooth. באפשרותך לשתף נתונים, כגון אנשי קשר וקבצי מדיה, עם מכשירי Bluetooth אחרים. הפעולות הבאות הן דוגמה למשלוח תמונה למכשיר אחר.

1 הקש על **גלריה** במסך היישומים.

2 בחר תמונה.

3 הקש על **שתף** ← **Bluetooth** ולאחר מכן בחר מכשיר להעביר אליו את התמונה. אם המכשיר שלך הותאם למכשיר זה בעבר, הקש על שם המכשיר מבלי לאשר את הסיסמה שנוצרה באופן אוטומטי.

אם המכשיר שעמו ברצונך לבצע התאמה אינו מופיע ברשימה, בקש כי המכשיר יפעיל את אפשרות הנראות שלו.

4 קבל את הבקשה להתחברות Bluetooth במכשיר השני.

ביטול התאמה עם מכשירי Bluetooth אחרים

- 1 במסך ההגדרות, הקש על **חיבורים** ← **Bluetooth**.
המכשיר מציג ברשימה את המכשירים המותאמים.
- 2 כדי לבטל התאמה, הקש על  בסמוך לשם המכשיר.
- 3 הקש על **בטל התאמה**.

ניראות המכשיר

אפשר למכשירים אחרים למצוא את מכשירך כדי לשתף איתך תוכן. כשתכונה זו מופעלת, מכשירך יהיה גלוי למכשירים אחרים המחפשים מכשירים זמינים באמצעות האפשרות 'שלח קבצים למכשיר'. במסך ההגדרות, הקש על **חיבורים** ולאחר מכן הקש על המתג **ניראות המכשיר** כדי להפעילו.

שימוש בנתונים

- עקוב אחר כמות השימוש בנתונים, והתאם אישית את ההגדרות המגבלה.
- במסך ההגדרות, הקש על **חיבורים** ← **שימוש בנתונים**.
- **נתונים ניידים:** הגדר את המכשיר לשימוש בחיבורי נתונים בכל רשת סלולרית.
 - **נתוני רקע:** מנע את השימוש של יישומים הפועלים ברקע בחיבור נתונים ניידים.
 - **הגדר הגבלת שימוש ב'נתונים ניידים':** הגדר מגבלה על השימוש בנתונים סלולריים.
- לשינוי תאריך האיפוס החודשי של תקופת המעקב, הקש על ▼ ← **שנה מחזור**.

הגבלת השימוש בנתונים

הגדר את המכשיר לכיבוי אוטומטי של חיבור הנתונים לנייד כשכמות הנתונים שבה השתמשת הגיע למגבלה מסוימת.

- 1 במסך ההגדרות, הקש על **חיבורים** ← **שימוש בנתונים**, ולאחר מכן הקש על המתג **הגדר הגבלת שימוש ב'נתונים ניידים'** כדי להפעילו.

2 גרור את סרגל כוונון ההגבלה כלפי מעלה או מטה כדי להגדיר את המגבלה.

3 גרור את סרגל כוונון האזהרה כלפי מעלה או מטה כדי להגדיר את רמת ההתראה על השימוש בנתונים.

המכשיר ישלח לך התראה כשיגיע לרמת ההתראה.

מצב טיסה

תכונה זו משביתה את כל הפונקציות האלחוטיות במכשיר. תוכל להשתמש רק בשירותים שאינם שירותי רשת.

במסך ההגדרות, הקש על **חיבורים** ולאחר מכן הקש על המתג **מצב טיסה** כדי להפעילו.

וודאו שהמכשיר כבוי במהלך ההמראה והנחיתה. לאחר ההמראה, ניתן להשתמש במכשיר כאשר הוא במצב טיסה במידה והדבר מאושר על-ידי צוות המטוס.



NFC ותשלום

המכשיר מאפשר לך לקרוא תגים של תקשורת מסוג NFC (Near Field Communication) שמכילים מידע לגבי מוצרים. באפשרותך להשתמש בתכונה זו לביצוע תשלומים ולרכישת כרטיסים לאמצעי תחבורה או לאירועים, לאחר הורדת היישומים הדרושים.

המכשיר כולל אנטנת NFC מובנית. יש לנהוג במכשיר בזהירות על מנת למנוע נזק לאנטנת ה-NFC.



שימוש בתכונת NFC

השתמש בתכונת NFC לצורך משלוח תמונות או אנשי קשר למכשירים אחרים ולצורך קריאת פרטי מוצרים מתוך תגי NFC.

1 במסך ההגדרות, הקש על **חיבורים** ולאחר מכן הקש על המתג **NFC ותשלום** כדי להפעילו.

2 מקם את איזור אנטנת NFC שבגב המכשיר ליד תג NFC.

המידע מהתג יופיע.

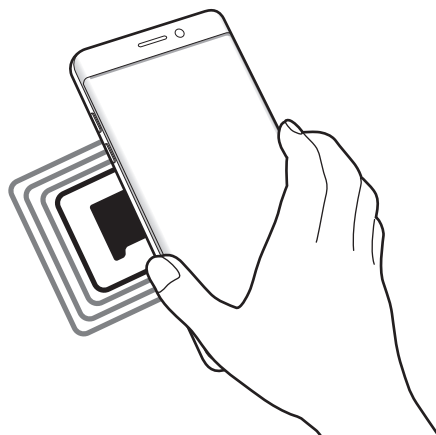

ודא שמסך המכשיר אינו נעול. אחרת, המכשיר לא יקרא תגי NFC ולא יקבל נתונים.



ביצוע תשלומים עם NFC

על מנת שתוכל להשתמש בתכונה NFC לביצוע תשלומים, עליך להירשם לשירות תשלומים בנייד. לרישום או לקבלת מידע נוסף על השירות, פנה לספק השירות שלך.

1 במסך ההגדרות, הקש על **חיבורים** ולאחר מכן הקש על המתג **NFC ותשלום** כדי להפעילו.

2 קרב את איזור אנטנת NFC שבגב המכשיר לקורא כרטיסי NFC.

להגדרת יישום ברירת המחדל לתשלומים, פתח את מסך ההגדרות והקש על **חיבורים** ← **NFC ותשלום** ← **הקש ושלם** ← **תשלום**, ולאחר מכן בחר יישום.

ייתכן שרשימת שירותי התשלום לא תכלול את כל יישומי התשלום הזמינים.



שליחה של נתונים

אפשר החלפת מידע כאשר אנטנת ה-NFC של המכשיר נוגעת באנטנת NFC של מכשיר אחר.

- 1 במסך ההגדרות, הקש על **חיבורים** ← **NFC ותשלום** והקש על המתג כדי להפעילו.
 - 2 הקש על המתג **Android Beam** כדי להפעילו.
 - 3 בחר בפריט וגע באנטנת NFC של המכשיר שלך עם אנטנת NFC של המכשיר האחר.
 - 4 כאשר ההודעה **גע כדי להעביר**. מופיעה על המסך, הקש על מסך המכשיר כדי לשלוח את הפריט.
- אם שני המכשירים מנסים לשלוח נתונים בו-זמנית, העברת הקבצים עלולה להיכשל.

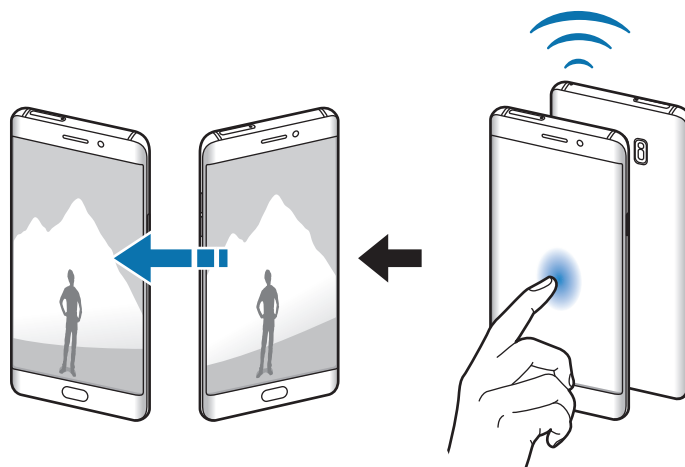

נתב אלחוטי נייד וחיבור בין מכשירים

השתמש במכשיר בנתב אלחוטי נייד כדי לשתף את חיבור הנתונים הסלולרי של המכשיר עם מכשירים אחרים כשחיבור רשת אינו זמין. ניתן להתחבר דרך Wi-Fi, USB או Bluetooth. במסך ההגדרות, הקש על **חיבורים** ← **נתב אלחוטי נייד וחיבור בין מכשירים**.



ייתכן שייגבו ממך חיובים נוספים בעת שימוש בתכונה זו.

- **נתב אלחוטי נייד:** השתמש נתב אלחוטי נייד כדי לשתף את חיבור הנתונים הסלולרי של המכשיר עם מחשבים או מכשירים אחרים.
- **שימוש כמודם Bluetooth:** השתמש ב-Bluetooth לשיתוף חיבור המידע הנייד של המכשיר עם מחשבים או מכשירים אחרים באמצעות Bluetooth.
- **חיבור באמצעות מכשיר USB:** השתמש בחיבור לאינטרנט באמצעות USB כדי לשתף את חיבור הנתונים הסלולרי של המכשיר עם מחשב באמצעות USB. כאשר המכשיר מחובר למחשב, הוא משמש כמודם אלחוטי עבור המחשב.

שימוש בנתב אלחוטי נייד

השתמש במכשירך כנתב אלחוטי נייד כדי לשתף את חיבור הרשת הסלולרית של המכשיר עם מכשירים אחרים.

1 במסך ההגדרות, הקש על **חיבורים** ← **נתב אלחוטי נייד וחיבור בין מכשירים** ← **נתב אלחוטי נייד**.

2 הקש על המתג כדי להפעילו.

הסמל מופיע בשורת המצב. מכשירים אחרים יכולים למצוא את המכשיר שלך ברשימת רשתות ה-Wi-Fi.

כדי להגדיר סיסמה עבור נקודה חמה ניידת, הקש על ← **הגדר תצורת 'נתב אלחוטי נייד'** ובחר את רמת האבטחה. לאחר מכן, הזן סיסמה והקש על **שמור**.

3 במסך של המכשיר האחר, חפש ובחר את המכשיר שלך מתוך רשימת רשתות ה-Wi-Fi.

4 במכשיר המחובר, השתמש בחיבור לנתונים בנייד של המכשיר כדי להתחבר לאינטרנט.

רשתות תקשורת סלולרית

צור את הגדרות הרשת הסלולרית שלך.

במסך ההגדרות, הקש על **חיבורים** ← **רשתות תקשורת סלולרית**.

- **נדידת נתונים:** הגדר את המכשיר לשימוש בחיבורי נתונים בזמן נדידה.
- **מצב רשת:** בחר סוג רשת.
- **שמות נקודות גישה:** הגדר שמות של נקודות גישה (APN).
- **מפעילי רשת:** חפש רשתות זמינות ורשום רשת באופן ידני.

מיקום

שנה הגדרות עבור הרשאות פרטי מיקום.

במסך ההגדרות, הקש על **חיבורים** ← **מיקום**.

- **שיטת איתור:** בחר את הרשת שבה יעשה שימוש לאיתור מכשירך.
- **שיפור דיוק:** הגדר את המכשיר לשימוש ב-Wi-Fi או ב-Bluetooth לשיפור רמת הדיוק של פרטי המיקום גם אם תכונות אלה מושבתות.
- **בקשות מיקום אחרונות:** הצג אילו יישומים מבקשים את מידע המיקום הנוכחי שלך ואת מידת השימוש שלהם בסוללה.
- **שירותי מיקום:** הצג את שירותי המיקום שבהם המכשיר משתמש.

הגדרות חיבור נוספות

התאם אישית את הגדרות השליטה בתכונות אחרות.

במסך ההגדרות, הקש על **חיבורים** ← **הגדרות חיבור נוספות**.

- **סריקה לאיתור מכשירים סמוכים:** הגדר את המכשיר לסרוק ולהתחבר למכשירים קרובים.
- **הדפסה:** קבע תצורה של הגדרות עבור יישומי Plug-In המותקנים במכשיר. תוכל לחפש מדפסות זמינות או להוסיף מדפסת באופן ידני כדי להדפיס קבצים. ראה **הדפסה** למידע נוסף.
- **MirrorLink:** השתמש בתכונת MirrorLink כדי לשלוט ביישומי MirrorLink במכשיר שלך באמצעות צג יחידת הראש של כלי הרכב. ראה **MirrorLink** למידע נוסף.
- **האצת הורדה:** הגדר את המכשיר כדי להוריד קבצים הגדולים מ-30 מגה-בייט, במהירות רבה יותר דרך רשתות Wi-Fi וסלולריות בו-זמנית. ראה **האצת הורדה** למידע נוסף.
- **הגדרות VPN:** הגדר רשתות פרטיות וירטואליות (VPN) והתחבר אליהן.

הדפסה

קבע תצורה של הגדרות עבור יישומי Plug-In המותקנים במכשיר. ניתן לחבר את המכשיר למדפסת באמצעות Wi-Fi Direct או להדפיס תמונות ומסמכים.

ייתכן שמדפסות מסוימות לא יהיו תואמות למכשיר.



הוספת יישומי Plug-In של מדפסת

הוסף יישומי Plug-In עבור מדפסות שאליהן ברצונך לחבר את המכשיר.

1 במסך ההגדרות, הקש על **חיבורים** ← **הגדרות חיבור נוספות** ← **הדפסה** ← **הורד תוסף**.

2 חפש תוסף למדפסת ב-**חנות Play**.

3 בחר יישום Plug-In של מדפסת, והתקן אותו.

4 בחר את ה-Plug-In של המדפסת והקש עליו פעמיים כדי להפעילו.
המכשיר מחפש מדפסות המחוברות לאותה רשת Wi-Fi שאליה מחובר המכשיר.

5 בחר מדפסת להוספה.

כדי להוסיף מדפסות באופן ידני, הקש על **הוסף מדפסת**.



הדפסת תוכן

בעת הצגת תוכן, כגון תמונות או מסמכים, היכנס לרשימת האפשרויות, הקש על **הדפסה** ▼ ← **כל המדפסות** ואז בחר מדפסת.

שיטות ההדפסה עשויות להשתנות בהתאם לסוג התוכן.



MirrorLink

חבר את המכשיר לכלי הרכב כדי לשלוט ביישומי MirrorLink של המכשיר באמצעות צג יחידת הראש של כלי הרכב.

במסך ההגדרות, הקש על **חיבורים** ← **הגדרות חיבור נוספות** ← **MirrorLink**.

המכשיר שלך תואם לכלי רכב התומכים ב-MirrorLink גרסה 1.1 ומעלה.



חיבור המכשיר שלך לכלי רכב דרך MirrorLink

בעת השימוש בתכונה זו בפעם הראשונה, חבר את המכשיר לרשת Wi-Fi או סלולרית.

1 התאם את המכשיר שלך לכלי רכב דרך Bluetooth.

ראה [צימוד למכשירי Bluetooth אחרים](#) למידע נוסף.

2 חבר את המכשיר שלך לכלי הרכב באמצעות כבל USB.

לאחר יצירת החיבור, גש ליישומי MirrorLink של המכשיר שלך בצג יחידת הראש.

סיום חיבור MirrorLink

נתק את כבל ה-USB מהמכשיר וכלי הרכב שלך.

האצת הורדה

הגדר את המכשיר להורדת קבצים הגדולים מ-30 מגה-בייט, במהירות רבה יותר דרך רשתות Wi-Fi ורשתות סלולריות בו-זמנית. אות Wi-Fi חזק יותר יספק מהירות הורדה גבוהה יותר.

במסך ההגדרות, הקש על **חיבורים** ← **הגדרות חיבור נוספות** ← **האצת הורדה**.



- ייתכן שתכונה זו אינה נתמכת בחלק מהמכשירים.
- ייתכן שייגבו ממך חיובים נוספים בעת הורדת קבצים דרך הרשת הסלולרית.
- כאשר אתה מוריד קבצים גדולים, המכשיר עשוי להתחמם. אם המכשיר עולה על טמפרטורה מוגדרת, התכונה תכבה.
- אם אותות הרשת אינם יציבים, הדבר עלול להשפיע על המהירות ועל הביצועים של תכונה זו.
- אם קיים פער ניכר במהירות העברת הנתונים בין רשת ה-Wi-Fi לרשת הסלולרית, ייתכן שהמכשיר יעשה שימוש רק בחיבור המהיר ביותר.
- תכונה זו תומכת ב-1.1 Hypertext Transmission Protocol (HTTP) ו-Hypertext Transmission Protocol Secure (HTTPS). לא ניתן להשתמש בתכונה זו עם פרוטוקולים אחרים, כגון FTP.



צלילים ורטט

שנה את ההגדרות עבור צלילים שונים במכשיר.

במסך ההגדרות, הקש על **צלילים ורטט**.

- **מצב צליל:** הגדר את המכשיר לשימוש במצב צליל או מצב שקט.
- **הפעל רטט בעת צלצול:** הגדר את המכשיר להפעלת רטט והשמעת צליל עבור שיחות נכנסות.
- **עוצמת צלצול:** כוונן את רמת עוצמת הקול עבור רינגטונים של שיחות, מוסיקה וסרטוני וידאו, צלילי מערכת והתראות.
- **עוצמת רטט:** כוונן את העוצמה של התראת רטט.
- **צלצול:** שנה את צלצול השיחות.
- **תבנית רטט:** בחר תבנית רטט.
- **צלילי התראות:** שנה את הגדרות צלילי ההתראה עבור כל יישום.
- **נא לא להפריע:** הגדר את המכשיר להשתקת שיחות נכנסות וצלילי התראה, לבד מיוצאי דופן מורשים.
- **צלילי מגע:** הגדר את המכשיר להשמיע צליל בעת בחירת יישום או אפשרות במסך המגע.
- **צלילי נעילת מסך:** הגדר את המכשיר להשמיע צליל בעת נעילה או ביטול נעילה של מסך המגע.
- **צליל טעינה:** הגדר את המכשיר להשמיע צליל בעת חיבור למטען.
- **משוב ברטט:** הגדר את המכשיר לרטוט כאשר אתה מקיש  או  ועבור פעולות אחרות, כגון הקשה והחזקה של פריטים.
- **צלילי לוח מקשי החיוג:** הגדר את המכשיר להשמיע צליל בעת הקשה על הלחצנים בלוח המקשים.
- **צליל מקלדת:** הגדר את המכשיר להשמיע צליל בעת נגיעה במקש.
- **רטט במקלדת:** הגדר את המכשיר להפעיל רטט בעת נגיעה במקש.
- **איכות צליל ואפקטים:** קבע הגדרות צליל נוספות.

התראות

שנה את הגדרות ההתראה עבור כל יישום.

במסך ההגדרות, הקש על **התראות**.

להתאמת הגדרות ההתראה, הקש על **מתקדם** ובחר יישום.

- **אפשר התראות:** אפשר קבלת התראות מהיישום הנבחר.
- **הגדר בעדיפות גבוהה:** הצג התראות בראש בלוח ההתראות וכלול אותן ברשימת ההתראות המותרות כשהתכונה **נא לא להפריע** מופעלת.
- **תצוגות מקדימות בחלונות קופצים:** הצג תצוגה מקדימה של ההתראה בחלון קופץ.
- **הצג במסך נעילה:** הצג התראות מהיישום הנבחר על המסך הנעול.
- **הצג תוכן במסך הנעילה:** הצג את תוכן ההתראות מהיישום הנבחר על המסך הנעול.
- **הגדרות נוספות:** התאם אישית הגדרות התראה נוספות ליישום הנבחר.

תצוגה

אפשרויות

שנה את הגדרות התצוגה.

במסך ההגדרות, הקש על **תצוגה**.

- **בהירות:** כוונן את בהירות התצוגה.
- **מסנן 'אור כחול':** הפעל את מסנן האור הכחול ושנה את הגדרות המסנן. ראה **מסנן 'אור כחול'** למידע נוסף.
- **גופן:** שנה את גודל וסוג הגופן.
- **רזולוציית המסך:** שנה את רזולוציית המסך.

- **מצב תצוגה:** שנה את מצב המסך כדי להתאים את צבע וניגודיות התצוגה.
- **מצב קל:** עבור למצב קל כדי להציג סמלים גדולים יותר ולהפעיל פריסה פשוטה יותר במסך הבית. ראה **מצב קל** למידע נוסף.
- **מסגרות סמלים:** הגדר האם להציג רקעים מוצללים כך שסמלים יבלטו יותר.
- **מסך Edge:** שנה את ההגדרות של מסך Edge. ראה **מסך Edge** למידע נוסף.
- **Always On Display:** הגדר את המכשיר להצגת תמונה או מידע כגם כשהמסך כבוי. ראה **Always On Display** למידע נוסף.
- **שעון לילה:** הגדר את המכשיר לשימוש במסך Edge כשעון לילה. באפשרותך להגדיר את משך הזמן ששעון הלילה יישאר פעיל.
- **נורית חיווי:** הגדר את המכשיר להדלקת נורית חיווי בזמן טעינת הסוללה, בזמן קבלת התראות או בזמן ביצוע הקלטות קוליות.
- **שורת המצב:** התאם את ההגדרות עבור הצגת התראות או מדדים בסרגל המצב.
- **כיבוי מסך אוטומטי:** הגדר את משך הזמן שהמכשיר ימתין לפני כיבוי התאורה האחורית של התצוגה.
- **השאר מסך כבוי:** הגדר למכשיר למנוע הפעלה של המסך כאשר הוא במקום חשוך כגון כיס או תיק.
- **שומר מסך:** הגדר את המכשיר להפעלת שומר מסך כאשר המכשיר בטעינה.

מסנן 'אור כחול'

הפחת לחץ בעין בהגבלת כמות האור הכחול הנפלט מהמסך.

בזמן הצפייה בסרטוני HDR משירתי וידאו המציגים תוכן ב-HDR בלבד, כמו הוידאו של Amazon, מסנן האור הכחול לא יופעל.



- 1 במסך ההגדרות, הקש על **תצוגה** ← **מסנן 'אור כחול'**, ולאחר מכן הקש על המתג **הפעל עכשיו** כדי להפעילו.
 - 2 הקש על סרגל הכוונן כדי לכוון את רמת האטימות של המסנן.
 - 3 להגדרת תזמון להוספת מסנן אור כחול למסך, הקש על מתג **הפעל כמתוזמן** להפעלה ובחר אפשרות.
- **שקיעה עד זריחה:** הגדר את המכשיר להפעלת מסנן האור הכחול בלילה ולכיבוי בבוקר בהתאם למיקומך.
 - **לוח זמנים מותאם:** הגדר זמן ספציפי להפעלת מסנן אור כחול.

מצב קל

מצב קל מספק חוויית משתמש קלה יותר באמצעות שימוש בפריסת מסך פשוטה יותר ובסמלים גדולים יותר במסך הבית.

ייתכן שתכונות יישומים מסוימות לא יהיו זמינות במצב קל.



מעבר למצב קל

- 1 במסך ההגדרות, הקש על **תצוגה** ← **מצב קל** ← **מצב קל**.
- 2 בחר יישומים תחת **יישומי מצב 'קל'** כדי להחיל את הפריסה הפשוטה יותר.
- 3 הקש על **בצע**.

חזרה למצב רגיל

החלק את אצבעך שמאלה על מסך הבית והקש על **הגדרות** ← **תצוגה** ← **מצב קל** ← **מצב רגיל** ← **בצע**.

ניהול קיצורי דרך

כדי להוסיף קיצור דרך ליישום במסך הבית, החלק שמאלה, הקש על **+**, ולאחר מכן בחר יישום.
 כדי להוסיף קיצור דרך לאיש קשר במסך הבית, החלק ימינה והקש על **+**.
 למחיקת קיצור דרך ממסך הבית, הקש על **ערוך** ובחר יישום או איש קשר עם **-**.

טפטים וערכות נושא

שנה את הגדרות הטפט עבור מסך הבית ונעילת המסך או החל ערכות נושא שונות במכשיר.
 במסך ההגדרות, הקש על **טפטים וערכות נושא**.

תכונות מתקדמות

אפשרויות

הפעל תכונות מתקדמות ושנה את הגדרות הקשורות אליהן.
במסך ההגדרות, הקש על **תכונות מתקדמות**.



טלטול או חבטה חזקים של המכשיר עלולים לגרום בשוגג לפעולות בתכונות מסוימות.

- **S Pen**: שנה את ההגדרות באמצעות S Pen. עיין ב**תכונות S Pen** למידע נוסף אודות **פקודת אוויר, תצוגת אוויר, ותזכיר במסך כבוי**.
- **שהות חכמה**: הגדר את המכשיר למנוע את כיבוי התאורה האחורית של התצוגה בזמן שאתה מסתכל על התצוגה.
- **משחקים**: הפעל את מפעיל המשחקים ואת סמל כלי המשחק, ושנה את ההגדרות הקשורות למשחק. ראה **Game Launcher** למידע נוסף.
- **זיהוי מספרים שלא נשמרו**: הגדר את המכשיר לזהות מספרי טלפון לא שמורים בעת קבלת שיחות נכנסות או הודעות.



ייתכן שתכונה זו לא תהיה זמינה, בהתאם לאזור או לספק השירות.

- **פעולה ביד אחת**: הפעל מצב תפעול ביד אחת לשימוש נוח במכשיר עם יד אחת.



ייתכן שתכונה זו לא תהיה זמינה, בהתאם לאזור או לספק השירות.

- **הפעל את המצלמה במהירות**: הגדר את המכשיר להפעלה של המצלמה באמצעות לחיצה כפולה מהירה על מקש הבית.
- **מחוות 'תצוגת חלון קופץ'**: הגדיר את המכשיר להצגת מסך היישום בחלון הקופץ. ראה **חלון קופץ** למידע נוסף.
- **צילום חכם**: הגדר את המכשיר ללכוד תוכן שממשיך על פני מספר מסכים, וחתוך ושתף את צילום המסך מיד.

- **החלק בעזרת כף היד ללכידה:** הגדר את המכשיר לצילום תמונת מסך על ידי החלקת היד שמאלה או ימינה על פני המסך. ניתן לראות את התמונות שצולמו **בגלריה**.



לא ניתן לצלם תמונת מסך בזמן השימוש בתכונות או יישומים מסוימים.

- **שיחה ישירה:** הגדר את המכשיר לביצוע שיחה קולית על-ידי הרמת המכשיר והחזקתו ליד האוזן בעת צפייה בשיחה, הודעה או פרטי קשר.
- **התראה חכמה:** הגדר את המכשיר להצגת התראה כאשר יש שיחות שלא נענו או הודעות קוליות בעת הרמת המכשיר.



תכונה זו עשויה שלא לפעול אם המסך פועל או אם המכשיר לא מונח על משטח שטוח.

- **השתקה קלה:** הגדר את המכשיר להשתקת שיחות או התראות נכנסות על-ידי תנועות כף-יד או הפניית המסך כלפי מטה.
- **שלח הודעות SOS:** הגדר את המכשיר לשליחת הודעות עזרה על-ידי הקשה על מקש הפעלה/כיבוי שלוש פעמים. תוכל גם לשלוח לנמענים הקלטות קול עם ההודעה. ראה **שלח הודעות SOS** למידע נוסף.
- **שיתוף ישיר:** הגדר את המכשיר להצגת האנשים איתם יצרת קשר בחלונות אפשרויות השיתוף כדי לאפשר לך לשתף ישירות תוכן עם אנשי הקשר שלך.
- **משפר הווידאו:** שפר את איכות התמונה של סרטוני וידאו ותוכל ליהנות מצבעים בהירים וחיים יותר.



ייתכן שתכונה זו לא תהיה זמינה בחלק מהיישומים.

שלח הודעות SOS

במקרה חירום, לחץ מהר שלוש פעמים על מקש ההפעלה/כיבוי. המכשיר ישלח הודעות לאנשי הקשר במצב חירום. ההודעות יכללו את פרטי המיקום שלך.

1 במסך ההגדרות, הקש על **תכונות מתקדמות** ← **שלח הודעות SOS**, ולאחר מכן הקש על המתג כדי להפעילו.

2 עקוב אחרי ההוראות על המסך כדי להוסיף אנשי קשר חירום, אם עדיין לא עשית זאת.

כדי לשלוח הודעות עם הקלטות קוליות או תמונות, הקש על המתג **צרף הקלטת שמע או צרף תמונות** כדי להפעילו.

ייתכן שהאפשרות **צרף תמונות** לא תהיה זמינה בהתאם לאזור או לספק השירות.



הוספת אנשי קשר למקרה חירום

במסך ההגדרות, הקש על **תכונות מתקדמות** ← **שלח הודעות SOS** ← **שלח הודעות אל** ← **הוספה**. הקש על **צור איש קשר** והזן את פרטי איש הקשר או הקש על **בחר מאנשי קשר** כדי להוסיף איש קשר קיים לאנשי הקשר בחירום.

תחזוקת המכשיר

תכונת תחזוקת המכשיר מספקת מבט כללי על מצב הסוללה, האחסון, ה-RAM ואבטחת המערכת. ניתן גם לייעל באופן אוטומטי את פעולת המכשיר בהקשת אצבע.

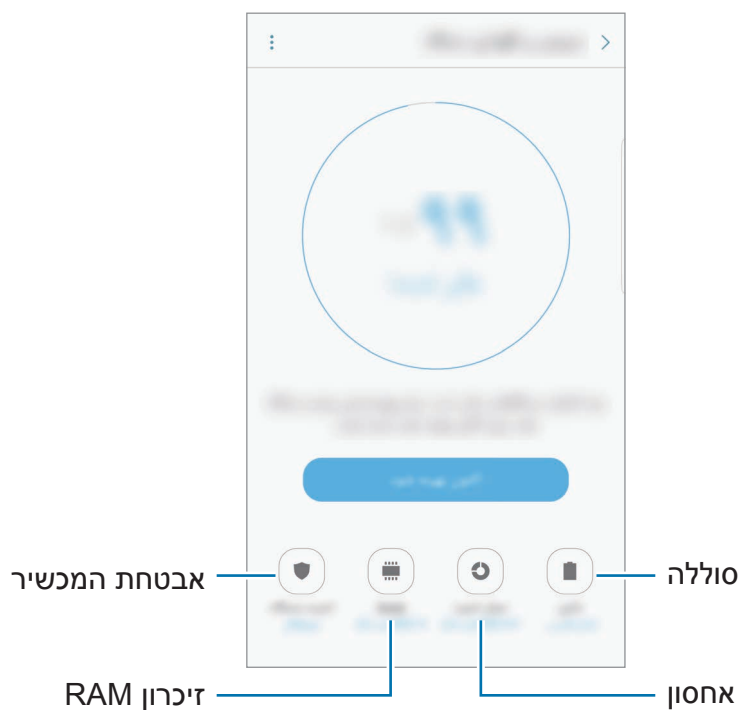

שימוש בתכונת האופטימיזציה המהירה

במסך ההגדרות, הקש על **תחזוקת המכשיר** ← **תקן עכשיו** או **מטב עכשיו**.
תכונת האופטימיזציה המהירה משפרת את ביצועי המכשיר באמצעות הפעולות הבאות.

- ניקוי חלק מהזיכרון.
- מחיקת קבצים מיותרים וסגירת יישומים הרצים ברקע.
- ניהול שימוש חריג בסוללה.
- סריקה לאיתור תוכנות זדוניות.

סוללה

בדוק את רמת הסוללה שנותרה והזמן שנותר לשימוש במכשיר. במכשירים שרמות הסוללה שלהם נמוכות, חסוך בצריכת הסוללה על-ידי הפעלת תכונות חיסכון בחשמל.

במסך ההגדרות, הקש על **תחזוקת המכשיר** ← **סוללה**.

• זמן השימוש שנותר מראה את הזמן הנותר עד להתרוקנות הסוללה. זמן השימוש שנותר עשוי להשתנות בהתאם להגדרות המכשיר ותנאי ההפעלה.



• לא ניתן לקבל התראות מיישומים המשתמשים במצב חיסכון בחשמל.

ניהול הסוללה

ניתן לחסוך בחשמל הסוללה באמצעות מניעת יישומים אשר רצים ברקע מלהשתמש בסוללה כשאינם בשימוש. סמן יישומים מרשימת היישומים והקש על **חסוך בחשמל**. בנוסף, הקש על **הגדרות מתקדמות** כדי להגדיר אפשרויות ניטור של צריכת היישום.

ניתן להגדיר את המכשיר לטעינה מהירה יותר של הסוללה. הקש על המתג **הגדרות מתקדמות** ולאחר מכן הקש על המתג **טעינה מהירה בכבל** כדי להפעילו.

אחסון

בדוק את הסטטוס של הזיכרון הזמין והתפוס.

במסך ההגדרות, הקש על **תחזוקת המכשיר** ← **אחסון**.

הקיבולת הזמינה בפועל של הזיכרון הפנוי קטנה מהקיבולת המוצגת משום שמערכת ההפעלה ויישומי ברירת המחדל צורכים חלק מהזיכרון. הקיבולת הזמינה עשויה להשתנות בעת עדכון המכשיר.



ניהול הזיכרון

למחיקת קבצים מיותרים, כגון קובצי מטמון, הקש על **נקה עכשיו**. למחיקת קבצים או הסרת יישומים שלא נעשה בהם שימוש, בחר קטגוריה תחת **נתוני משתמש**. לאחר מכן, סמן את הפריטים הרצויים והקש על **מחק** או **הסר התקנה**.

RAM

במסך ההגדרות, הקש על **תחזוקת המכשיר** ← **RAM**.

כדי להאיץ את פעולת המכשיר על-ידי הקטנת השימוש ב-RAM, סמן יישומים מתוך רשימת היישומים והקש על **נקה עכשיו**.

אבטחת מכשיר

בדוק את מצב האבטחה של המכשיר. תכונה זו סורקת את מכשירך לאיתור תוכנות זדוניות. במסך ההגדרות, הקש על **תחזוקת המכשיר** ← **אבטחת מכשיר**.

יישומים

נהל את יישומי המכשיר ושנה את הגדרותיהם. באפשרותך להציג את פרטי השימוש ביישומים, לשנות את ההתראות או את הגדרות ההרשאה שלהם, להסיר יישומים או להשבית יישומים לא נחוצים.

במסך ההגדרות, הקש על **יישומים**.

נעילת מסך ואבטחה

שנה את הגדרות האבטחה של המכשיר ושל כרטיס ה-SIM או ה-USIM. במסך ההגדרות, הקש על **נעילת מסך ואבטחה**.

האפשרויות הזמינות עשויות להשתנות בהתאם לשיטת נעילת המסך שנבחרה.



- **סוג נעילת מסך:** החלף את שיטת הנעילה של המסך.
- **מידע וקיצורי דרך של יישומים:** שנה הגדרות עבור הפריטים המוצגים במסך הנעול.
- **התראות במסך הנעילה:** הגדר אם להציג את תוכן ההתראות במסך הנעילה ובחר אלו התראות להציג.
- **הגדרות נעילת אבטחה:** שנה את הגדרות מסך הנעילה עבור שיטת הנעילה הנבחרת.
- **טביעות אצבע:** תעד את טביעת האצבע שלך במכשיר כדי לאבטח אותו או כדי להיכנס ל-Samsung Account שלך. ראה **זיהוי טביעת אצבע** למידע נוסף.

- **קשתיות:** רשום את קשתיות העיניים שלך במכשיר כדי לאבטח את המכשיר או להיכנס ל-Samsung Account. ראה **זיהוי קשתית** למידע נוסף.
- **אתר את הנייד שלי:** הפעל או השבת את התכונה 'מצא את הנייד שלי'. היכנס לאתר האינטרנט 'מצא את הנייד שלי' (findmymobile.samsung.com) כדי לעקוב ולשלוט במכשיר שאבד או נגנב.
- **יישומים לא מוכרים:** הגדר את המכשיר לאפשר התקנת יישומים ממקורות לא ידועים.
- **תיקייה מאובטחת:** צור תיקייה מאובטחת כדי להגן על תוכן ויישומים פרטיים. ראה **תיקייה מאובטחת** למידע נוסף.
- **אתחול מאובטח:** הגן על המכשיר שלך בהגדרה של קוד ביטול נעילת מסך בהפעלה של המכשיר. יש להזין קוד ביטול נעילה על מנת להפעיל את המכשיר ולקבל הודעות והתראות.
- **הצפן כרטיס SD:** הגדר את המכשיר להצפנת קבצים בכרטיס זיכרון.
- אם תאפס את המכשיר להגדרות ברירת המחדל של היצרן כאשר הגדרה זו מופעלת, המכשיר לא יוכל לקרוא את הקבצים המוצפנים. השבת הגדרה זו לפני איפוס המכשיר. 
- **הגדרות אבטחה אחרות:** קבע הגדרות אבטחה נוספות.

ענן וחשבונות

מבוא

סנכרן, גבה או אפס את נתוני המכשיר באמצעות הענן של Samsung, או אפס את המכשיר. ניתן לרשום ולנהל חשבונות, כגון Samsung Account או חשבון Google, ולהעביר נתונים אל או ממכשירים אחרים דרך Smart Switch.

גבה את הנתונים באופן סדיר למקום בטוח, כמו הענן של Samsung או מחשב, על מנת שתוכל לשחזר אותם במקרה של נזק או אובדן במקרה של איפוס בלתי מכוון לנתוני יצרן.



Samsung Cloud

באפשרותך לנהל את התוכן שתרכזה לאחסון בבטחה בענן של Samsung. בדוק את מצב השימוש שלך באחסון הענן של Samsung, וסנכרן, גבה ושחזר את הנתונים. במסך ההגדרות, הקש על **ענן וחשבונות** ← **Samsung Cloud**.

שימוש בענן

הצג את שטח האחסון שבו אתה עושה כרגע שימוש בענן של Samsung ואת כמות השימוש לפי סוג נתונים. תוכל גם למחוק נתוני גיבוי ממכשירים ישנים לאחר שחזור הנתונים.

הגדרות סינכרון

התאם את ההגדרות הסינכרון של נתונים כגון אנשי קשר, אירועי לוח שנה, תמונות וסרטוני וידאו.

גיבוי ושחזור

גבה את נתוני היישומים והגדרות המכשיר לענן של Samsung ושחזר אותם בעת הצורך. ראה **גיבוי ושחזור נתונים** למידע נוסף.

חשבונות

הוסף את חשבונות Samsung ו-Google שלך, או חשבונות אחרים, לסנכרן איתם.

הוספת חשבונות

לחלק מהיישומים שבהם נעשה שימוש במכשירך דרוש חשבון רשום. צור חשבונות משתמש להנאה מחוויית שימוש מיטבית במכשיר.

1 במסך ההגדרות, הקש על **ענן וחשבונות** ← **חשבונות** ← **הוסף חשבון**.

2 בחר שירות חשבון.

3 פעל בהתאם להוראות המוצגות על המסך עד להשלמת הגדרת החשבון.

כדי לסנכרן תוכן עם החשבונות שלך, בחר חשבון ולאחר מכן בחר את הפריטים לסינכרון.

הסרת חשבונות

במסך ההגדרות, הקש על **ענן וחשבונות** ← **חשבונות**, בחר שם חשבון, בחר את החשבון שאותו ברצונך להסיר, ולאחר מכן הקש על **הסר חשבון**.

גיבוי

שנה את ההגדרות לניהול הגדרות ונתונים.

במסך ההגדרות, הקש על **ענן וחשבונות** ← **גיבוי**.

Samsung Account

- **גיבוי הנתונים שלי:** גבה את המידע האישי שלך ואת נתוני היישומים אל הענן של Samsung. ניתן גם להגדיר את המכשיר לגיבוי אוטומטי של נתונים.
- **שחזר:** שחזר את המידע האישי ונתוני היישומים שגובו לפני כן מהענן של Samsung.

חשבון Google

- **גיבוי הנתונים שלי:** הגדר את המכשיר לגיבוי הגדרות ונתוני יישומים בשרת Google.
- **חשבון גיבוי:** הגדר או ערוך חשבון גיבוי של Google.
- **שחזור אוטומטי:** הגדר את המכשיר לשחזור אוטומטי של ההגדרות ונתוני היישומים משרת Google לאחר שהיישומים מותקנים מחדש במכשיר.

העברה חכמה

הפעל את **העברה חכמה** והעבר נתונים ממכשירך הקודם. ראה **העברת נתונים מהמכשיר הקודם שלך** למידע נוסף.

במסך ההגדרות, הקש על **ענן וחשבונות** ← **העברה חכמה**.

Google

הגדרות תצורה לתכונות מסוימות המסופקות על-ידי Google.

במסך ההגדרות, הקש על **Google**.

נגישות

אודות נגישות

שפר נגישות עם תכונות שיאפשרו למכשיר שלך שימוש קל יותר למשתמשים בעלי ראות או שמיעה לקויה ומיומנות מופחתת. במסך ההגדרות, הקש על **נגישות**.

שימוש במקש הבית לפתיחת תפריטי נגישות

במסך ההגדרות, הקש על **נגישות** ← **גישה ישירה**, ולאחר מכן הקש על המתג כדי להפעילו. לאחר מכן, בחר את תפריט הנגישות שייפתח בלחיצה מהירה על מקש הבית שלוש פעמים. באפשרותך להיכנס לתפריטי הנגישות הבאים:

- נגישות
- Voice Assistant
- מתג אוניברסלי
- חלון 'זכוכית מגדלת'
- צבעי נגטיב
- גוון אפור
- כוונון צבע
- בקרת אינטראקציה

Voice Assistant (משוב קולי)

הפעלה או השבתה של Voice Assistant

עם הפעלת ה-Voice Assistant, יתחיל המכשיר להפיק משוב קולי. בהקשה אחת על התכונה הנבחרת, יקרא המכשיר בקול את הטקסט המופיע על המסך. הקשה כפולה על תכונה נבחרת תגרום להפעלת התכונה.

במסך ההגדרות, הקש על **נגישות** ← **ראייה** ← **Voice Assistant**, ולאחר מכן הקש על המתג כדי להפעילו.

לכיבוי Voice Assistant, הקש על המתג ולאחר מכן הקש פעמיים במהירות במקום כלשהו במסך. כשאתה מפעיל את Voice Assistant בפעם הראשונה, תופעל הדרכה קצרה לאחר ההפעלה. תוכל לצפות בה שנית באמצעות הקשה על **עזרה של Voice Assistant**.

תכונות מסוימות אינן זמינות במהלך השימוש ב-Voice Assistant.



שליטה במסך באמצעות מחוות אצבע

תוכל להשתמש במגוון מחוות אצבע כדי לשלוט במסך במהלך השימוש ב-Voice Assistant.

מחוות אצבע אחת

- הקשה: הקראת הפריטים הנמצאים תחת אצבעך. הנח את אצבעך על המסך והזז אותה כדי לחקור את המסך.
- הקשה כפולה: פתיחת הפריט שנבחר. במהלך הקראת הפריטים שנבחרו, כשאתה שומע את שמו של הפריט הרצוי, שחרר את אצבעך מהפריט. לאחר מכן הקש פעמיים במהירות במקום כלשהו על המסך.
- הקשה כפולה והחזקת המסך: הזזת פריט או גישה לאפשרות זמינה.
- החלקת המסך שמאלה: עבור למסך הקודם.
- החלקת המסך ימינה: עבור למסך הבא.
- החלקת המסך כלפי מעלה או מטה: שנה את הגדרות התפריט ההקשרי האחרון.

- החלקת המסך שמאלה ואז ימינה בתנועה אחת: גלילת המסך כלפי מעלה.
- החלקת המסך ימינה ואז שמאלה בתנועה אחת: גלילת המסך כלפי מטה.
- החלקת המסך כלפי מעלה ואז מטה בתנועה אחת: מעבר לפריט הראשון על המסך.
- החלקת המסך כלפי מטה ואז מעלה בתנועה אחת: מעבר לפריט האחרון על המסך.

מחוות שתי אצבעות

- הקשה: השהייה או חזרה למשוב קולי.
- הקשה כפולה: התחלה, השהייה או חזרה להצגת תוכן.
- הקשה שלוש פעמים: בדיקת הזמן הנוכחי, רמת הסוללה הנוכחית ועוד. לשינוי הפריטים המוקראים בקול רם, פתח את מסך ההגדרות, הקש על **נגישות** ← **ראייה** ← **Voice Assistant** ← **הגדרות** ← **פריט שורת המצב**.
- הקשה ארבע פעמים: הפעל או השבת את המשוב הקולי.
- החלקת המסך שמאלה: מעבר לדף הבא.
- החלקת המסך ימינה: חזרה לדף הקודם.
- החלקת המסך כלפי מעלה: גלילה במורד הרשימה.
- החלקת המסך כלפי מטה: גלילה במעלה הרשימה.
- החלקת המסך בכל כיוון במסך נעול: שחרור נעילת המסך.
- החלקת המסך מטה מחלקו העליון: פתיחת לוח ההתראות.

מחוות שלוש אצבעות

- הקשה: התחלה בקריאת פריטים בקול רם מלמעלה.
- הקשה כפולה: התחלה בקריאה מהפריט הבא.
- הקשה שלוש פעמים: קריאת הטקסט האחרון שנבחר והעתקתו ללוח.
- החלקת המסך שמאלה או ימינה: פתיחת התפריט ההקשרי ומעבר בין האפשרויות.
- החלקת המסך כלפי מעלה או מטה: שינוי הטקסט הנקרא ובחירת רמת יחידת התוכן.

שימוש בתפריט ההקשרי

במהלך השימוש ב-Voice Assistant, החלק שלוש אצבעות שמאלה או ימינה. התפריט ההקשרי יופיע והמכשיר יקרא בקול את האפשרויות. החלק שלוש אצבעות שמאלה או ימינה כדי לעבור בין האפשרויות. כשאתה שומע את האפשרות הרצויה, החלק את אצבעותיך כלפי מעלה או מטה כדי להשתמש באפשרות או לשנות את הגדרותיה. לדוגמה, כשאתה שומע את המילים **עוצמת קול במכשיר**, תוכל לכוון את עוצמת הקול באמצעות החלקת אצבעותיך כלפי מעלה או מטה.

הוספה וניהול של תוויות תמונה

באפשרותך להצמיד תוויות לתמונות שעל המסך. המכשיר קורא את התוויות בקול רם כאשר הפריטים נבחרים. הוסף תוויות לתמונות ללא תוויות באמצעות הקשה כפולה והחזקת המסך עם שלוש אצבעות.





כדי לנהל את התוויות, פתח את מסך ההגדרות, הקש על **נגישות** ← **ראייה** ← **Voice Assistant** ← **הגדרות** ← **נהל תוויות מותאמות**.

התאמת הגדרות Voice Assistant

לנוחיותך, תוכל להתאים לצרכיך את הגדרות Voice Assistant.

במסך ההגדרות, הקש על **נגישות** ← **ראייה** ← **Voice Assistant** ← **הגדרות**.

- **עוצמת הקול בדיבור:** בחר את רמת עוצמת הקול של המשוב הקולי.
- **קצב דיבור:** בחר את מהירות הדיבור של המשוב הקולי.
- **שינויי גובה צליל:** הגדר את המכשיר להקראה בקול של טקסטים בהגייה שונה בעת שימוש במקלדת.
- **משוב במקלדת:** הגדר את המכשיר להקראה בקול של טקסטים שממוקמים תחת אצבעך בעת שימוש במקלדת.
- **דבר כאשר המסך כבוי:** הגדר את המכשיר לספק התראות קוליות כשהמסך כבוי.
- **השתמש בחיישן קרבה:** הגדר את המכשיר להשהיית המשוב הקולי כאשר אתה מניח את ידך על החיישן המותקן בחלקו העליון של המכשיר.
- **טלטל כדי להמשיך בקריאה:** הגדר את המכשיר לקרוא בקול רם את הטקסט המופיע על המסך כאשר אתה מנער את המכשיר. ניתן לבחור מתוך מגוון מהירויות נייעור.

- **הקרא בקול אלף-בית פונטי:** הגדר את המכשיר להגיד מילה שמתחילה באות שאתה מקיש ומחזיק במקלדת.
- **הקרא בקול עצות שימוש:** הגדר את המכשיר לקרוא בקול עצות שימוש בעת בחירת פריט על ידי החלקה.
- **משוב ברטט:** הגדר את המכשיר לרטוט כאשר שולט במסך כמו בבחירת פריט.
- **משוב צלילים:** הגדר את המכשיר להשמעת צליל כאשר שולט במסך כמו בבחירת פריט.
- **התמקד בשמע של דיבור:** הגדר את המכשיר להנמכת עוצמת הקול של ניגון מדיה כשהמכשיר קורא פריט בקול רם.
- **עוצמת קול של משוב צלילים:** כוונן את עוצמת הקול של ניגון צלילים כאשר אתה נוגע במסך כדי לשלוט בו. תכונה זו זמינה כאשר התכונה **משוב צלילים** מופעלת.
- **סמן גדול:** הגדר את המכשיר להגדלת שולי הסמן המרובע שמופיע בעת הקשה על פריטים.
- **צבע סמן:** בחר את צבע הסמן המרובע המופיע בעת הקשה על פריטים.
- **משוב במקש 'חזרה' ו'אחרונים':** הגדר את המכשיר לספק משוב קולי בהקשה אחת על  או על . הקש הקשה כפולה על  או על  כדי להשתמש במקשים.
- **תפריט מהיר:** בחר את אפשרויות התפריט ההקשרי שיוצגו בעת החלקת שלוש אצבעות שמאלה או ימינה.
- **נהל תוויות מותאמות:** נהל את התוויות שהוספת.
- **פרטי שורת המצב:** בחר את הפריטים שייקראו בקול כשאתה מקיש שלוש פעמים על המסך בשתי אצבעות.
- **אפשרויות למפתחים:** הגדר אפשרויות עבור פיתוח יישומים.

שימוש במכשיר כשהמסך כבוי

- לצרכי פרטיות, ניתן להגדיר את המכשיר לתפקוד רגיל כשהמסך כבוי. המסך לא יידלק בלחיצה על מקש הבית או בהקשה על המסך. תכונות פעילות לא יכבו כאשר המסך כבוי.
- במסך ההגדרות, הקש על **נגישות** ← **ראייה**, ולאחר מכן הקש על המתג **מסך מוחשך** כדי להפעילו. ניתן להפעיל או לכבות תכונה זו על-ידי לחיצה על מקש ההפעלה/כיבוי פעמיים.

הקראת סיסמאות

הגדר את המכשיר להקראת סיסמאות כאשר אתה מזין סיסמה בזמן ש-Voice Assistant מופעל. במסך ההגדרות, הקש על **נגישות** ← **ראייה**, ולאחר מכן הקש על המתג **אמור סיסמאות** כדי להפעילו.

הגדרת התכונות טקסט לדיבור

שנה את ההגדרות עבור תכונות הטקסט לדיבור שבהן נעשה שימוש כאשר Voice Assistant מופעל, למשל שפות, מהירות ועוד.

במסך ההגדרות, הקש על **נגישות** ← **ראייה** ← **טקסט לדיבור**, ולאחר מכן השתמש בפונקציות הבאות:

- **מנגנון TTS מועדף**: בחר מנוע עבור התכונה טקסט לדיבור.
- **קצב דיבור**: כוונן את מהירות התכונה טקסט לדיבור.
- **מצב שפת ברירת המחדל**: הצג את השפה המדוברת עבור התכונה 'טקסט לדיבור'.

הזנת טקסט באמצעות המקלדת

כדי להציג את המקלדת, הקש על שדה הזנת הטקסט, ולאחר מכן הקש פעמיים במהירות במקום כלשהו במסך.

כדי להפעיל את תכונת לחצן הקלט המהיר, במסך ההגדרות, הקש על **נגישות** ← **ראייה**, ולאחר מכן הקש על המתג **קלט באמצעות מקש מהיר** כדי להפעילו.

כאשר אתה נוגע במקלדת באצבעך, המכשיר קורא בקול את לחצני התו הנמצאים תחת אצבעך. עם שמיעת התו הרצוי, שחרר את אצבעך מהמסך כדי לבחור בו. התו יוזן והמכשיר יקרא את הטקסט בקול רם.

אם התכונה **קלט באמצעות מקש מהיר** אינה מופעלת, שחרר את אצבעך מהתו הרצוי ואז הקש במהירות פעמיים על נקודה כלשהי במסך.

הזנת תווים נוספים

הקש הקשה ממושכת על המקלדת כדי להזין תווים נוספים הזמינים עבור המקש. חלון קופץ יופיע מעל למקש, ויציג תווים זמינים. לבחירת תו, גרור את האצבע על החלון קופץ עד להישמע התו הרצוי, ולאחר מכן שחרר אותה.

ראייה

הוספת הקלטות קוליות לתגים קוליים

באפשרותך להשתמש בתגים קוליים כדי להבחין בין עצמים שצורתם דומה על-ידי הצמדת תוויות מזהות. תוכל להקליט הקלטה קולית ולהקצות אותה לתג קולי התומך ב-NFC. ההקלטה הקולית תושמע כאשר תניח את מכשירך בסמוך לתווית.

לפני השימוש בתכונה זו, יש להפעיל את תכונת NFC.



1 במסך ההגדרות, הקש על **נגישות** ← **ראייה** ← **תווית קולית**.
הרשמקול יופעל.

2 הקש על  כדי להתחיל בהקלטה. דבר לתוך המיקרופון.

3 בסיום ההקלטה, הקש על **סיום** כדי לעצור.

4 החזק את גב המכשיר מעל תג הקול.
המידע בהקלטת הקול ייכתב לתג הקולי.

שינוי גודל הגופן

שנה את גודל הגופן המופיע על המסך.

במסך ההגדרות, הקש על **נגישות** ← **ראייה** ← **גודל גופן**.

כדי להשתמש בגופנים גדולים יותר, הקש על המתג **גופנים גדולים יותר** כדי להפעילו וגרור את סרגל הכוונן לשינוי גודל הגופן. ייתכן שהגדרת גופן **עצום** לא תחול ביישומים מסוימים.

שימוש בגופן בעל ניגודיות גבוהה

התאם את הצבע והמתאר של גופנים להגברת הניגודיות בין הטקסט לרקע.

במסך ההגדרות, הקש על **נגישות** ← **ראייה**, והקש על המתג **גופנים בניגודיות גבוהה** כדי להפעילו.

שימוש במקלדת בעלת ניגודיות גבוהה

הגדל את המקלדת של Samsung ושנה את צבעי המקשים כדי להגביר את הניגודיות בין הטקסט לרקע.

במסך ההגדרות, הקש על **נגישות** ← **ראייה**, ולאחר מכן הקש על המתג **מקלדת ניגודיות גבוהה** כדי להפעילו.

הצגת צורות של לחצנים

הצג צורות של לחצנים עם מסגרות כך שיבלטו יותר.

במסך ההגדרות, הקש על **נגישות** ← **ראייה**, ולאחר מכן הקש על המתג **הצג צורות לחצנים** כדי להפעילו.

שימוש בהגדלה

הפעל הגדלה כדי לבצע זום במסך להצגת גרסה גדולה יותר של התוכן.

במסך ההגדרות, הקש על **נגישות** ← **ראייה**, ולאחר מכן הקש על המתג **חלון 'זכוכית מגדלת'** כדי להפעילו. ההגדלה תופיע על המסך.

גרור את הידית בתחתית זכוכית המגדלת כדי להעביר את זכוכית המגדלת להיכן שאתה רוצה להתמקד על המסך.

הגדלת המסך

הגדל את המסך והתמקד באזור ספציפי.

במסך ההגדרות, הקש על **נגישות** ← **ראייה**, ולאחר מכן הקש על המתג **מחוות הגדלה** כדי להפעילו.

- הגדלה והקטנה של התצוגה: הקש על המסך במהירות שלוש פעמים כדי להתמקד באזור ספציפי. הקש שוב במהירות על המסך שלוש פעמים כדי לחזור לתצוגה הקודמת.
- חקירת המסך על-ידי גלילה: גרור בשתי אצבעות או יותר לעבר המסך המוגדל.
- כוונון יחס הזום: צבט בשתי אצבעות או יותר על המסך המוגדל או הפרד אותם.
- ניתן גם להגדיל באופן זמני את המסך על-ידי הקשה והחזקה על המסך שלוש פעמים. בעת החזקת המסך, גרור את האצבע על המסך כדי לחקור את המסך. שחרר את האצבע כדי לחזור לתצוגה רגילה.
- לא ניתן להגדיל מקלדות במסך.
- כאשר תכונה זו מופעלת, ייתכן שהדבר ישפיע על ביצועים של יישומים מסוימים, כגון **טלפון ומחשבון**.



המרת המסך למצב גוון אפור

הצג את הצבעים על המסך בגוון אפור.
במסך ההגדרות, הקש על **נגישות** ← **ראייה**, ולאחר מכן הקש על המתג **גוון אפור** כדי להפעילו.

היפוך צבעי התצוגה

שיפור נראות המסך כדי לסייע למשתמשים לזהות בקלות רבה יותר את הטקסט המופיע על המסך.
במסך ההגדרות, הקש על **נגישות** ← **ראייה**, ולאחר מכן הקש על המתג **צבעי נגטיב** כדי להפעילו.

כוונן צבע

כוונן את האופן שבו הצבעים מוצגים על המסך אם אתה מתקשה להבדיל בין הצבעים השונים.
המכשיר ישנה את הצבעים לצבעים מזוהים יותר.

במסך ההגדרות, הקש על **נגישות** ← **ראייה** ← **כוונן צבע**, ולאחר מכן הקש על המתג כדי להפעילו. פעל בהתאם להוראות המוצגות על המסך להשלמת תהליך כוונן הצבע.

שמיעה

חיישני צליל

הגדר את המכשיר לרטט בעת זיהוי פעמון הדלת שלך או בכי תינוק.

חיישני הצליל לא יפעלו בזמן השימוש בזיהוי קולי כגון **S Voice**.



חיישן 'בכי של תינוק'

במסך ההגדרות, הקש על **נגישות** ← **שמיעה** ← **חיישני צליל**, ולאחר מכן הקש על המתג **חיישן 'בכי של תינוק'** כדי להפעילו. המכשיר יפעיל רטט כשיזהה קול, וההתראה תישמר כיומן.

חיישן פעמון כניסה

- 1 במסך ההגדרות, הקש על **נגישות** ← **שמיעה** ← **חיישני צליל**, ולאחר מכן הקש על המתג **חיישן פעמון כניסה** כדי להפעילו.
- 2 הקש על ● כדי ליצור הקלטה של פעמון הדלת.
המכשיר יזהה ויקליט את צליל פעמון הדלת.
- 3 הקש על ● וצלצל בפעמון הדלת כדי לבדוק אם ההקלטה תקינה. כאשר המכשיר יזהה את צליל פעמון הדלת, הקש על **אישור**.
לשינוי צליל פעמון הדלת, הקש על **שנה צליל פעמון כניסה**.
המכשיר יפעיל רטט כשיזהה קול, וההתראה תישמר כיומן.

הגדרת התראת מבזק

הגדר הבהוב מבזק עם הישמע התרעה או כאשר יש לך התראות, למשל בקבלת שיחות נכנסות או הודעות חדשות.

במסך ההגדרות, הקש על **נגישות** ← **שמיעה**, ולאחר מכן הקש על המתג **התראת מבזק** כדי להפעילו.

כיבוי כל הצלילים

הגדר את המכשיר להשתקת כל הצלילים, כולל צלילי מדיה וכן קולו של המתקשר תוך כדי שיחה.

במסך ההגדרות, הקש על **נגישות** ← **שמיעה**, ולאחר מכן הקש על המתג **כיבוי כל הצלילים** **במכשיר** כדי להפעילו.

הגדרות כתוביות

במסך ההגדרות, הקש על **נגישות** ← **שמיעה** ← **כתוביות Samsung**, או **כתוביות Google**, ולאחר מכן הקש על המתג כדי להפעילו.

בחר אפשרות לתצורת הגדרות כותרת.

כוונון איזון הצליל

הגדר את המכשיר לכוונון איזון הצליל בעת שימוש באוזניות.

- 1 חבר למכשיר אוזניות, וענוד אותן.
- 2 במסך ההגדרות, הקש על **נגישות** ← **שמיעה**.
- 3 גרור את סרגל הכונון תחת **איזון שמע ימין/שמאל** לשמאל או לימין וכוון את איזון הצליל.

שמע מונו

יציאת מונו משלבת את צילי הסטריאו לאות אחד המושמע ברמקולים של האוזניות. השתמש באפשרות זו אם יש לך לקות שמיעה או אם אתה מעדיף להקשיב באוזניה אחת. במסך ההגדרות, הקש על **נגישות** ← **שמיעה**, ולאחר מכן הקש על המתג **שמע מונו** כדי להפעילו.

מיומנות ואינטראקציה

מתג אוניברסלי

באפשרותך לשלוט במסך המגע באמצעות חיבור למתג חיצוני, על-ידי הקשה על המסך או על-ידי שימוש בתנועות ראש ומחוות פנים. במסך ההגדרות, הקש על **נגישות** ← **מיומנות ואינטראקציה** ← **מתג אוניברסלי**, ולאחר מכן הקש על המתג כדי להפעילו. אם המתגים האוניברסליים לא רשומים במכשיר, הקש על **הוסף מתג** והגדר את המתגים שישלטו במכשיר.

להפעלת התכונה מתג אוניברסלי, צריך להיות רשום במכשיר לפחות מתג אחד.



להגדרת מתגים לשליטה במכשיר, הקש על **הגדרות** ← **מתגים**. להשבתת תכונה זו, לחץ שלוש פעמים על מקש הבית.

תפריט מסייע

הצגת סמל קיצור דרך מסייע

הגדר את המכשיר להציג סמל קיצור דרך מסייע לגישה ליישומים, תכונות והגדרות. ניתן לשלוט במכשיר באמצעות הקשה על תפריטי הסיוע שבסמל.

1 במסך ההגדרות, הקש על **נגישות** ← **מיומנות ואינטראקציה** ← **תפריט מסייע**.

2 הקש על המתג כדי להפעילו.

סמל קיצור הדרך המסייע יופיע בפינה הימנית התחתונה של המסך.







גישה לתפריטים מסייעים

סמל קיצור הדרך המסייע מופיע על המסך כסמל צף, לגישה קלה לתפריטי הסיוע מכל מסך. הקשה על סמל קיצור הדרך המסייע תגרום לסמל להתרחב מעט כך שהתפריטים המסייעים יופיעו על הסמל. הקש על החץ מעלה או מטה כדי לעבור ללוחות אחרים או החלק את המסך מעלה או מטה כדי לבחור תפריטים אחרים.

שימוש בסמן

בתפריט המסייע, הקש על **סמן**. באפשרותך לשלוט במסך באמצעות תנועות קטנות של האצבע באזור המגע. גרור את אצבעך על שטח המגע כדי להזיז את הסמן. בנוסף, הקש על המסך כדי לבחור פריטים תחת הסמן.

השתמש באפשרויות הבאות:

-  /  : גלול את המסך ימינה או שמאלה.
-  /  : גלול את המסך מעלה או מטה.
-  : הגדל את האזור שבו נמצא הסמן.
-  : הזז את אזור המגע למיקום אחר.
-  : סגור את אזור המגע.

כדי לשנות את הגדרות אזור המגע והסמן, פתח את מסך ההגדרות, הקש על **נגישות** ← **מיומנות ואינטראקציה** ← **תפריט מסייע**. לאחר מכן, התאם אישית את ההגדרות בהגדרות **לוח המגע והסמן**.

שימוש בתפריטים מסייעים מתקדמים

הגדר את המכשיר להצגת תפריטים מסייעים מורחבים ביישומים נבחרים.

במסך ההגדרות, הקש על **נגישות** ← **מיומנות ואינטראקציה** ← **תפריט מסייע** ← **מסייע נוסף**, הקש על המתג כדי להפעילו, ולאחר מכן בחר יישומים.

הפעלת מסך בקלות

הדלק את המסך באמצעות הזזת ידך מעל החיישן שבחלקו העליון של המכשיר. באפשרותך להדליק את המסך מבלי ללחוץ על הלחצן. כאשר אתה משתמש בתכונה זו, הנח את המכשיר על משטח שטוח כשהמסך פונה כלפי מעלה או החזק את המכשיר היטב כדי למנוע תזוזה שלו.

במסך ההגדרות, הקש על **נגישות** ← **מיומנות ואינטראקציה** ולאחר מכן הקש על המתג **הפעלת מסך בקלות** כדי להפעילו.

השהיית הקשה והחזקה

הגדר את זמן הזיהוי להקשה על המסך ולהחזקת המסך.

במסך ההגדרות, הקש על **נגישות** ← **מיומנות ואינטראקציה** ← **השהיית הקשה והחזקה**, ולאחר מכן בחר באחת מהאפשרויות.

בקרת אינטראקציה

הפעל את מצב בקרת האינטראקציה כדי להגביל את תגובת המכשיר לקלט במהלך השימוש ביישומים.

תכונה זו אינה זמינה כשאתה מפעיל את **החלק בעזרת כף היד ללכידה**, **שיחה ישירה**, **התראה חכמה**, או **השתקה קלה**.



1 במסך ההגדרות, הקש על **נגישות** ← **מיומנות ואינטראקציה** ← **בקרת אינטראקציה**.

2 הקש על המתג כדי להפעילו.

3 הקש הקשה ממושכת על מקש הבית ועל מקש הנמכת עוצמת הקול בו-זמנית, במהלך השימוש ביישום.

4 התאם את גודל המסגרת או צייר קו סביב האזור שאתה רוצה להגביל.

5 הקש על **סיום**.

המכשיר מציג את האזור המוגבל. האיזור המוגבל לא יגיב כאשר הנך נוגע בו והמקשים הקשים של המכשיר יבוטלו. עם זאת, באפשרותך לאפשר את הפונקציות של מקש הפעלה/כיבוי, מקש עוצמת קול והמקלדת במצב בקרת אינטראקציה.

לכיבוי מצב בקרת אינטראקציה, לחץ ממושכות על מקש הבית ומקש החלשת עוצמת הקול בו-זמנית.

נעילה בכיוונים

צור קומבינציה כיוונית לביטול נעילת המסך.

1 במסך ההגדרות, הקש על **נגישות** ← **נעילה בכיוונים**, ולאחר מכן הקש על המתג כדי להפעילו.

2 גרור את אצבעך מעלה, מטה, שמאלה או ימינה שש עד שמונה פעמים, ולאחר מכן הקש על המשך.

3 צייר שוב את הקומבינציה הכיוונית כדי לאמת אותה, והקש על **אישור**.

תזכורת להתראות

הגדר קבלת תזכורות להתראות שטרם בדקת במרווח הזמנים המוגדר.

במסך ההגדרות, הקש על **נגישות** ← **תזכורת להתראות**, ולאחר מכן הקש על המתג כדי להפעילו. כדי להגדיר את המכשיר להפעלת רטט כאשר קיימות התראות שלא נבדקו, הקש על המתג **רטט** כדי להפעילו.

להגדרת מרווח הזמן בין תזכורות, הקש על **מרווח זמן לתזכורת**.

כדי להגדיר יישומים שיתריעו על התראות, בחר יישומים תחת הצג התראות מאת.

מענה או סיום שיחות

הגדר מענה או סיום שיחות בלחיצה על כפתור או שימוש בפקודה קולית. במסך ההגדרות, הקש על **נגישות** ← **קבלה וסיום של שיחות**. בחר את השיטה הרצויה.

שימוש במצב הקשה יחידה

כאשר נשמעת התראה או כאשר נכנסת שיחה, הקש על הלחצן כדי להפסיק את ההתראה או לענות לשיחה במקום לגרור את הלחצן. במסך ההגדרות, הקש על **נגישות**, ולאחר מכן הקש על המתג **נגיעה קלה** כדי להפעילו.

ניהול הגדרות הנגישות

שמירת הגדרות הנגישות לקובץ

יצא את הגדרות הנגישות הנוכחיות לקובץ. במסך ההגדרות, הקש על **נגישות** ← **ניהול הנגישות** ← **יבוא/יצוא** ← **יצא אל 'הקבצים שלי'**.

יבוא קובץ הגדרות נגישות

יבא קובץ הגדרות נגישות ועדכן את ההגדרות הנוכחיות. במסך ההגדרות, הקש על **נגישות** ← **ניהול הנגישות** ← **יבוא/יצוא** ← **יבא מ'הקבצים שלי'**. בחר קובץ ליבוא והקש על **סיום**. הגדרות הנגישות יעודכנו בהתאם לקובץ המיובא.

שיתוף קבצי הגדרות נגישות

שתף את קבצי הגדרות הנגישות עם אחרים בדואר אלקטרוני או באמצעות Bluetooth, Wi-Fi Direct ועוד. במסך ההגדרות, הקש על **נגישות** ← **ניהול הנגישות** ← **שתף**. לאחר מכן, בחר את קבצי הנגישות והקש על **סיום**. בחר שיטת שיתוף ופעל על-פי ההוראות המופיעות על המסך לשיתוף הקבצים.

ניהול כללי

התאם אישית את הגדרות מערכת המכשיר או אפס את המכשיר.

במסך ההגדרות, הקש על **ניהול כללי**.

- **שפה ומקלדת:** בחר שפות מכשיר ושנה הגדרות, כגון סוגי מקלדות וקלט קול. ייתכן שחלק מהאפשרויות לא יהיו זמינות, בהתאם לשפה שנבחרה.
- **תאריך ושעה:** קבל גישה להגדרות הבאות ושנה אותן, כדי לקבוע כיצד יוצגו התאריך והשעה במכשיר.

כאשר הסוללה מתרוקנת לחלוטין או בעת הוצאתה מהמכשיר, התאריך והשעה מתאפסים.



- **צור קשר:** שאל שאלות והצג שאלות נפוצות. ראה [Samsung Members](#) למידע נוסף.
- **דווח פרטי אבחון:** הגדר את המכשיר לשלוח ל-Samsung מידע דיאגנוסטי ונתוני שימוש של המכשיר.
- **מידע שיווקי:** הגדר האם לקבל מ-Samsung מידע שיווקי כגון מבצעים מיוחדים, חברות, הטבות או ניוזלטרים.
- **איפוס:** אפס את הגדרות המכשיר או בצע איפוס להגדרות יצרן.

עדכון תוכנה

עדכן את תוכנת המכשיר או שנה את הגדרות העדכון.

במסך ההגדרות, הקש על **עדכון תוכנה**.

- **הורד עדכונים באופן ידני:** בדוק והתקן עדכונים באופן ידני.
- **הורד עדכונים באופן אוטומטי:** הגדר את המכשיר לבדוק ולהוריד עדכונים באופן אוטומטי כשהוא מחובר לרשת Wi-Fi.
- **עדכוני תוכנה מתוזמנים:** הגדר את המכשיר להתקין עדכונים שהורדו בזמנים מוגדרים.

מדריך למשתמש

עיון במידע עזרה כדי ללמוד כיצד להשתמש במכשיר וביישומים, או להגדיר הגדרות חשובות. במסך ההגדרות, הקש על **מדריך למשתמש**.

אודות המכשיר

גש למידע המכשיר.

במסך ההגדרות, הקש על **אודות המכשיר**.

- **סטאטוס:** הצג פריטי מידע הנוגעים למכשיר כגון מצב כרטיס ה-SIM, כתובת Mac ב-Wi-Fi ומספר סידורי.
- **מידע משפטי:** הצג את המידע המשפטי הנוגע למכשיר, כגון מידע בנושאי בטיחות ורשיון קוד פתוח.
- **שם מכשיר:** הצג וערוך את השם שיופיע כאשר מתחברים למכשיר עם מכשירים אחרים באמצעות Bluetooth, Wi-Fi Direct ושיטות אחרות.
- **מספר דגם:** הצג את מספר הדגם של המכשיר.
- **פרטי תוכנה:** הצג את פרטי התוכנה של המכשיר כגון גרסת מערכת הפעלה וגרסת הקושחה.
- **פרטי סוללה:** הצג את מצב הסוללה ואת המידע הנוגע לה.

נספח

פתרון בעיות

לפני הפנייה למרכז שירות של Samsung, נסה את הפתרונות שלהלן. ייתכן שמצבים מסוימים לא יהיו רלוונטיים למכשיר שברשותך.

בעת הפעלת המכשיר שלך או בזמן שאתה משתמש במכשיר הוא מבקש ממך להזין את אחד מהקודים הבאים:

- סיסמה: כאשר התכונה של נעילת המכשיר מופעלת, עליך להזין את הסיסמה שהגדרת עבור המכשיר.
- PIN: בשימוש הראשון במכשיר או כאשר הדרישה לשימוש בקוד PIN מופעלת, עליך להזין את קוד ה-PIN שקיבלת עם כרטיס ה-SIM או ה-USIM שלך. באפשרותך להשבית תכונה זו על-ידי שימוש בתפריט של נעילת כרטיס ה-SIM.
- PUK: כרטיס ה-SIM או ה-USIM שלך חסום, בדרך כלל כתוצאה מהזנת קוד PIN שגוי מספר פעמים. עליך להזין את קוד ה-PUK שקיבלת מספק השירות שלך.
- PIN2: כאשר אתה ניגש לתפריט שמחייב קוד PIN2, עליך להזין את קוד ה-PIN2 שקיבלת עם כרטיס ה-SIM או ה-USIM שלך. למידע נוסף, פנה לספק השירות שלך.

המכשיר מציג הודעות שגיאה ביחס לרשת או לשירות

- כאשר אתה נמצא באזורים עם אותות חלשים או קליטה באיכות ירודה, ייתכן שהקליטה תאבד. עבור לאזור אחר ונסה שוב. בשעה שאתה עובר מאזור לאזור, ייתכן שהודעות שגיאה יופיעו שוב ושוב.
- אין באפשרותך לגשת לאפשרויות מסוימות ללא מנוי. למידע נוסף, פנה לספק השירות שלך.

לא ניתן להפעיל את המכשיר

כאשר הסוללה פרוקה לחלוטין, לא ניתן להפעיל את המכשיר. טען את הסוללה במלואה לפני הפעלת המכשיר.

מסך המגע מגיב באיטיות או באופן בלתי-תקין

- אם אתה מחבר למסך המגע מגן מסך או אביזרים אופציונליים, ייתכן שמסך המגע לא יפעל כראוי.
- אם אתה עוטה כפפות, אם ידיך אינן נקיות בשעה שאתה נוגע במסך המגע, או אם אתה מקיש על המסך באמצעות עצמים חדים או בקצה האצבע, מסך המגע עלול להתקלקל.
- מסך המגע עלול להתקלקל בתנאי לחות גבוהים או בעת חשיפה למים.
- הפעל מחדש את המכשיר לניקוי שגיאות תוכנה זמניות.
- ודא שתוכנת המכשיר מעודכנת לגרסה האחרונה.
- אם מסך המגע נשרט או נפגם, גש למרכז שירות של Samsung.

המכשיר קופא או נתקל בשגיאה קריטית

נסה את הפתרונות הבאים. אם הבעיה עדיין לא נפתרה, פנה למרכז שירות של Samsung.

הפעלה מחדש של המכשיר

אם המכשיר שלך קופא או נתקע, ייתכן שיהיה עליך לסגור יישומים או לכבות את המכשיר ולהפעיל אותו מחדש.

כפיית הפעלה מחדש

אם המכשיר שלך קופא או שאינו מגיב, לחץ והחזק את מקש ההפעלה/כיבוי ועל מקש החלשת עוצמת קול בו-זמנית למשך יותר מ-7 שניות כדי לבצע הפעלה מחדש.

איפוס המכשיר

אם השיטה הנ"ל אינה פותרת את הבעיה, בצע איפוס לנתוני היצרן.

במסך היישומים, הקש על הגדרות ← ניהול כללי ← איפוס ← איפוס לנתוני יצרן ← איפוס המכשיר ← מחק הכל. לפני ביצוע איפוס להגדרות היצרן, זכור להכין עותקי גיבוי של כל הנתונים החשובים השמורים במכשיר.

אם רשמת במכשיר חשבון Google, עליך להיכנס לאותו חשבון לאחר איפוס המכשיר.

שיחות לא מתחברות

- ודא שאתה מחובר לרשת הסלולרית הנכונה.
- ודא שלא הגדרת הגבלת שיחות עבור מספר הטלפון שאליו אתה מחייג.
- ודא שלא הגדרת הגבלת שיחות עבור מספר הטלפון שממנו מתבצעת השיחה.

אנשים אחרים לא יכולים לשמוע אותך במהלך שיחה

- ודא שאינך מכסה את המיקרופון המובנה.
- ודא שהמיקרופון קרוב לפיך.
- אם אתה משתמש באוזניות, ודא שהן מחוברות כהלכה.

נשמעים הדי קול במהלך שיחה

כוונן את עוצמת הקול על-ידי הקשה על מקש עוצמת הקול, או עבור לאזור אחר.

החיבור לרשת הסלולרית או לאינטרנט מתנתק לעתים קרובות, או שאיכות השמע ירודה

- ודא שאינך חוסם את האנטנה המובנית של המכשיר.
- כאשר אתה נמצא באזורים עם אותות חלשים או קליטה באיכות ירודה, ייתכן שהקליטה תאבד. ייתכן שאתה נתקל בבעיות קישוריות בשל בעיות בתחנת הבסיס של ספק השירות. עבור לאזור אחר ונסה שוב.
- בעת שימוש במכשיר תוך כדי תנועה, ייתכן ששירותי רשתות אלחוטיות יושבתו בשל בעיות ברשת של ספק השירות.

סמל הסוללה ריק

מפלס המתח בסוללה נמוך. טען את הסוללה.

הסוללה לא נטענת כהלכה (עבור מטענים באישור Samsung בלבד)

- ודא שהמטען מחובר כהלכה.
- בקר במרכז השירות של Samsung, והודר את החלפת הסוללה.

הסוללה מתרוקנת מהר יותר מבעבר

- כאשר המכשיר או הסוללה נחשפים לטמפרטורות גבוהות מאוד או נמוכות מאוד, ייתכן שיעילות הטעינה תרד.
- צריכת מתח הסוללה עולה בעת שימוש בתכונות של העברת הודעות או ביישומים מסוימים, כגון משחקים או אינטרנט.
- הסוללה היא מוצר מתכלה, ויעילות הטעינה מתקצרת עם הזמן.

המכשיר מתחמם

כאשר אתה משתמש ביישומים שמחייבים שימוש ביותר מתח או ביישומים שונים במכשיר במשך פרק זמן ממושך, ייתכן שהמכשיר ירגיש חם למגע. זוהי תופעה רגילה שאינה משפיעה על תוחלת החיים של המכשיר או על ביצועיו.

אל תשתמש במכשיר, אם הוא מתחמם או מרגיש חם לזמן ממושך. אם המכשיר עדיין חם, פנה למרכז שירות של Samsung.

עם הפעלת המצלמה, מופיעות הודעות שגיאה

- למכשיר דרוש נפח זיכרון פנוי מספיק, כמו גם מתח סוללה, לתפעול יישום המצלמה. אם מופיעות הודעות שגיאה עם הפעלת המצלמה, נסה את הפתרונות הבאים:
- טען את הסוללה.
 - פנה מעט זיכרון על-ידי העברת קבצים למחשב או מחיקה של קבצים מן המכשיר.
 - הפעל את המכשיר מחדש. אם לאחר שניסית ליישם את הטיפים שלעיל אתה עדיין נתקל בבעיות עם יישום המצלמה, פנה למרכז שירות של Samsung.

איכות התמונה ירודה יותר מאשר בתצוגה המקדימה

- איכותן של תמונות עשויה להשתנות בהתאם לסביבת הצילום ולטכניקות הצילום שנעשה בהן שימוש.
- אם אתה מצלם תמונות באזורים חשוכים, בלילה, בתוך מבנים, עלול להופיע בתמונות רעש או שהתמונות לא יהיו ממוקדות.

עם פתיחת קבצי מולטימדיה מופיעות הודעות שגיאה

אם אתה מקבל הודעות שגיאה או שלא ניתן להפעיל קבצי מולטימדיה במכשיר, נסה את הפתרונות הבאים:

- פנה מעט זיכרון על-ידי העברת קבצים למחשב או מחיקה של קבצים מן המכשיר.
- ודא שקובץ המוסיקה לא מוגן באמצעות ניהול זכויות דיגיטליות (DRM). אם הקובץ מוגן באמצעות DRM, ודא שיש ברשותך את הרישיון או המפתח הנחוץ להפעלת הקובץ.
- ודא שתבניות הקבצים נתמכות במכשיר. אם תבנית קובץ, כגון DivX או AC3, אינה נתמכת, התקן יישום התומך בה. לבדיקת תבניות הקובץ הנתמכות במכשיר, בקר בכתובת www.samsung.com.
- המכשיר תומך בתמונות וסרטונים שצולמו באמצעות המכשיר עצמו. ייתכן שתמונות וסרטונים שצולמו באמצעות מכשירים אחרים לא יפעלו כהלכה.
- המכשיר תומך בקבצי מולטימדיה שמאושרים על-ידי ספק שירותי הרשת שלך, או ספקים של שירותים נוספים. ייתכן שתוכן מסוים שמופץ באינטרנט, כגון רינגטונים, סרטונים או טפטים, לא יפעל כהלכה.

לא מזוהה מכשיר Bluetooth אחר

- ודא שתכונת האלחוט Bluetooth במכשיר מופעלת.
- ודא שתכונת האלחוט Bluetooth במכשיר שאליו ברצונך להתחבר מופעלת.
- ודא שהמכשיר שלך ומכשיר ה-Bluetooth השני נמצאים בטווח המקסימלי של Bluetooth (10 מ').

אם הטיפים שלעיל לא פותרים את הבעיה, פנה למרכז שירות של Samsung.

לא נוצר חיבור בעת חיבור המכשיר למחשב

- ודא שכבל ה-USB שבו אתה משתמש תואם למכשיר.
- ודא שמותקן במחשב מנהל ההתקן המתאים ושהוא מעודכן.
- אם אתה משתמש ב-Windows XP, ודא שמותקן במחשב Windows XP Service Pack 3 ואילך.

המכשיר לא מצליח לאתר את מיקומך הנוכחי

ייתכן שאותות GPS נחסמים על-ידי מכשולים במקומות מסוימים, למשל בתוך מבנים. במקרים אלה, הגדר את המכשיר להשתמש ברשת Wi-Fi או ברשת סלולרית לאיתור מיקומך הנוכחי.

נתונים המאוחסנים במכשיר אבדו

תמיד צור עותקי גיבוי של כל הנתונים החשובים המאוחסנים במכשיר. אחרת, לא יהיה באפשרותך לשחזר נתונים אם הם נפגמים או אובדים. Samsung אינה אחראית לאובדן נתונים המאוחסנים במכשיר.

יש רוח קטן סביב החלק החיצוני של מארז המכשיר

- רוח זה הוא תכונת ייצור חיונית, וייתכנו תנועות או טלטולים קלים של רכיבים פנימיים.
- עם הזמן, החיכוך בין הרכיבים עלול להרחיב מעט את הרווח.

אין מספיק מקום באחסון המכשיר

מחק נתונים לא הכרחיים, כגון מטמון, בעזרת מנהל חכם או מחק יישומים שאינם בשימוש או קבצים באופן ידני, על מנת לפנות שטח אחסון.

Copyright

Copyright © 2016 Samsung Electronics

מדריך זה מוגן במסגרת חוקים בינלאומיים לזכויות יוצרים.

אין לשכפל, להפיץ, לתרגם או להעביר כל חלק שהוא ממדריך זה בכל צורה או בכל אמצעי, אלקטרוני או מכני, לרבות צילום, הקלטה או אחסון בכל מערכת לאחסון ואחזור מידע, ללא קבלת רשות בכתב מראש מ-Samsung Electronics.

סימנים מסחריים

- SAMSUNG והסמל של SAMSUNG הם סימנים מסחריים רשומים של Samsung Electronics.
- Bluetooth® הוא סמל מסחרי רשום של Bluetooth SIG, Inc. בכל העולם.
- Wi-Fi®, Wi-Fi Protected Setup™, Wi-Fi Direct™, Wi-Fi CERTIFIED™, והלוגו של Wi-Fi הם סמלים מסחריים רשומים של ה-Wi-Fi Alliance.
- כל זכויות היוצרים והסימנים המסחריים האחרים הם רכוש של בעליהם בהתאמה.