

SM-N915F
SM-N915FY
SM-N915G

دفترچه راهنمای کاربر

فهرست مطالب

نکات اولیه

وارد کردن متن	۴۵
عکسبرداری از صفحه نمایش (Screen Shot)	۴۸
استفاده از فرهنگ لغت	۴۸
فایلهای شخصی	۴۹
ویژگی ذخیره نیرو	۴۹
مشاهده اطلاعات راهنما	۵۰

آغاز به کار

محتویات جعبه محصول	۷
نمای کلی دستگاه	۸
S Pen	۱۰
استفاده از سیم کارت یا USIM کارت و باتری	۱۳
شارژ کردن باتری	۱۶
استفاده از کارت حافظه	۱۹
روشن/خاموش کردن دستگاه	۲۱
قفل کردن یا باز کردن قفل صفحه	۲۱

قابلیت های S Pen

دستورات بدون لمس	۵۱
یادداشت عملکرد	۵۲
انتخاب هوشمند	۵۴
نوشتن روی صفحه	۵۵
S Note	۵۶
Scrapbook	۶۱
استفاده از S Pen	۶۱

مقدمات

استفاده از صفحه لمسی	۲۲
چیدمان صفحه اصلی	۲۵
صفحه کنار دستگاه	۲۷
صفحه همه برنامه ها	۳۹
نمادهای نشانگر	۴۰
پنل های تنظیمات سریع و اعلان	۴۱
باز کردن برنامه ها	۴۳
نصب یا حذف برنامه ها	۴۳

حرکات و ویژگی های قابل استفاده

فعالیت ها و حرکات	۶۵
چند پنجره ای	۶۸
عملکرد یک دستی	۷۳
افزایش حساسیت صفحه لمسی	۷۴

شخصی سازی

مدیریت صفحه اصلی و صفحه همه برنامه ها	۷۵
تنظیم تصویر پس زمینه و آهنگ های زنگ	۷۷
تغییر روش قفل صفحه	۷۸
مکان های من	۷۹
اسکرن انگشت	۸۱
حالت خصوصی	۸۵
حالت آسان	۸۷
انتقال محتویات از دستگاه قبلی	۸۸
تنظیم حساب ها	۸۹

تلفن و مخاطبین

تلفن	۹۱
مخاطبین	۹۵

پیام ها و ایمیل

پیام ها	۹۷
ایمیل	۹۸

دوربین و گالری

دوربین	۱۰۰
گالری	۱۰۹

کمک ایمنی

حالت اضطراری	۱۱۱
ارسال پیام کمک	۱۱۲

برنامه های مفید

حالت خودرو	۱۱۳
S Finder	۱۱۵
تقویم	۱۱۶
S Health	۱۱۸
S Voice	۱۲۰
موزیک	۱۲۲
ویدیو	۱۲۴
اینترنت	۱۲۶
ضبط صدا	۱۲۷
ساعت	۱۲۹
ماشین حساب	۱۳۱
Dropbox	۱۳۱
Flipboard	۱۳۲
Peel Smart Remote	۱۳۲
Evernote	۱۳۵
PEN.UP	۱۳۵
Google برنامه های	۱۳۶

اتصال به سایر دستگاه ها

اتصال سریع	۱۳۸
بلوتوث	۱۳۹
Wi-Fi Direct	۱۴۱
NFC	۱۴۳
اشتراک گذاری صفحه (Screen Mirroring)	۱۴۵
MirrorLink	۱۴۷
چاپ از طریق دستگاه همراه	۱۴۸

مدیر دستگاه و اطلاعات

- ۱۴۹ به روزرسانی دستگاه
- ۱۵۰ انتقال فایل ها بین دستگاه و یک رایانه
- ۱۵۱ پشتیبان گیری و بازگردان محتویات
- ۱۵۱ بازگرداندن به محتویات و تنظیمات پیش فرض

تنظیمات

- ۱۵۲ مقدمه
- ۱۵۲ پیکربندی تنظیمات
- ۱۵۲ تنظیمات سریع
- ۱۵۳ اتصالات
- ۱۵۸ دستگاه
- ۱۶۲ شخصی سازی
- ۱۶۵ سیستم
- ۱۷۰ برنامه ها

قابلیت دسترسی

- ۱۷۱ درباره قابلیت دسترسی
- ۱۷۱ استفاده از کلید صفحه اصلی برای باز کردن
- منوهای قابلیت دسترسی
- ۱۷۱ بازخورد صوتی (TalkBack)
- ۱۷۷ بینایی
- ۱۷۹ شنوایی
- ۱۸۱ مهارت و ارتباط
- ۱۸۴ پاسخ دادن یا پایان دادن به تماس ها
- ۱۸۴ استفاده از حالت تک ضربه
- ۱۸۴ مدیریت تنظیمات قابلیت دسترسی

عیب یابی

نکات اولیه

لطفاً قبل از استفاده از دستگاه خود برای آگاهی از نکات ایمنی و نحوه استفاده صحیح از محصول، این دفترچه راهنما را به دقت بخوانید.

- توضیحات بر اساس تنظیمات پیش فرض دستگاه ارائه شده اند.
- برخی از مطالب، بسته به ناحیه ارائه دهنده سرویس یا نرم افزار، ممکن است با دستگاه شما متفاوت باشند.
- برخی محتویات سنگینی که نیازمند استفاده بیش از حد از CPU و RAM هستند، بر کارایی دستگاه تأثیر خواهند داشت. اجرای بی نقص نرم افزارهایی که در ارتباط با محتویات هستند، به مشخصات دستگاه و محیط استفاده بستگی دارد.
- سامسونگ در قبال مشکلات عملکردی ناشی از برنامه های عرضه شده توسط شرکت های دیگر مسئولیتی ندارد.
- سامسونگ مسئول مشکلات عملکردی یا ناسازگاری های ایجاد شده بدلیل دستکاری در تنظیمات یا سیستم عامل نیست. اعمال تغییرات دلخواه بر روی سیستم عامل ممکن است موجب درست کار نکردن دستگاه و یا برنامه های آن شود.
- نرم افزار، منابع صوتی، تصاویر پس زمینه، عکس ها و سایر محتویات موجود در این دستگاه برای استفاده محدود مجوز دارند. استخراج و استفاده از این مطالب برای مقاصد تجاری و غیره، نقض قوانین حق نسخه برداری محسوب می شود. مسئولیت استفاده غیرقانونی از این محتویات بر عهده کاربران است.
- ممکن است برای استفاده از سرویس های اینترنت همراه، مانند پیام رسانی، آپلود و دانلود، همگام سازی خودکار یا استفاده از سرویس های مکانیابی متحمل هزینه های اضافی شوید. برای انتقال محتویات سنگین، توصیه می شود از Wi-Fi استفاده کنید.
- برنامه های پیش فرض همراه دستگاه، به روز رسانی می شوند و ممکن است بدون اطلاع قبلی، دیگر پشتیبانی نشوند. اگر درباره برنامه های ارائه شده همراه دستگاه سوالی دارید، با مرکز خدمات سامسونگ تماس بگیرید. در مورد نرم افزارهای نصب شده توسط کاربر، با ارائه دهندگان سرویس مربوط تماس بگیرید.
- تغییر در سیستم عامل دستگاه یا نصب نرم افزارها از منابع غیررسمی، ممکن است باعث عملکرد نادرست دستگاه یا مخدوش شدن و از دست رفتن اطلاعات شود. این اقدامات بر خلاف توافقنامه مجوز استفاده شما از سامسونگ بوده و ضمانت نامه دستگاه را باطل می کند.

نمادهای راهنمایی



اخطار: وضعیت هایی که می تواند موجب آسیب دیدگی شما یا دیگران شود.



هشدار: وضعیت هایی که می تواند موجب آسیب دیدن دستگاه شما یا سایر وسایل شود.



توجه: اطلاعات ضروری برای استفاده از دستگاه، محدودیت های عملکردی استفاده از دستگاه، استفاده از اطلاعات هزینه یا اعلامیه های حقوقی.



نکته: نکات، ترفندهای استفاده یا سایر اطلاعات.

آغاز به کار

محتویات جعبه محصول

جعبه محصول را بازبینی نمایید و مطمئن شوید اقلام زیر در آن موجود است:

• دستگاه

• باتری

• راهنمای شروع سریع



• اقلام ارائه شده همراه دستگاه و هر گونه لوازم جانبی ممکن است بسته به ناحیه یا ارائه دهنده سرویس متفاوت باشند.

• اقلام ارائه شده فقط برای استفاده با این دستگاه طراحی شده اند و ممکن است با دستگاه های دیگر سازگار نباشند.

• ظاهر و مشخصات می توانند بدون اطلاع قبلی تغییر کنند.

• می توانید لوازم جانبی بیشتر را از فروشگاه سامسونگ منطقه خود خریداری کنید. قبل از اقدام به خرید، از سازگاری لوازم جانبی با محصول خود اطمینان حاصل کنید.

• فقط از لوازم جانبی مورد تأیید سامسونگ استفاده کنید. استفاده از لوازم جانبی تأیید نشده ممکن است موجب عملکرد نادرست و مشکلاتی در کارکرد دستگاه شود که تحت پوشش ضمانت نامه قرار نمی گیرد.

• لوازم جانبی ارائه شده به شرکت های سازنده بستگی دارند و می توانند تغییر کنند. برای اطلاعات بیشتر درباره لوازم جانبی موجود، به وب سایت سامسونگ مراجعه کنید.

نمای کلی دستگاه

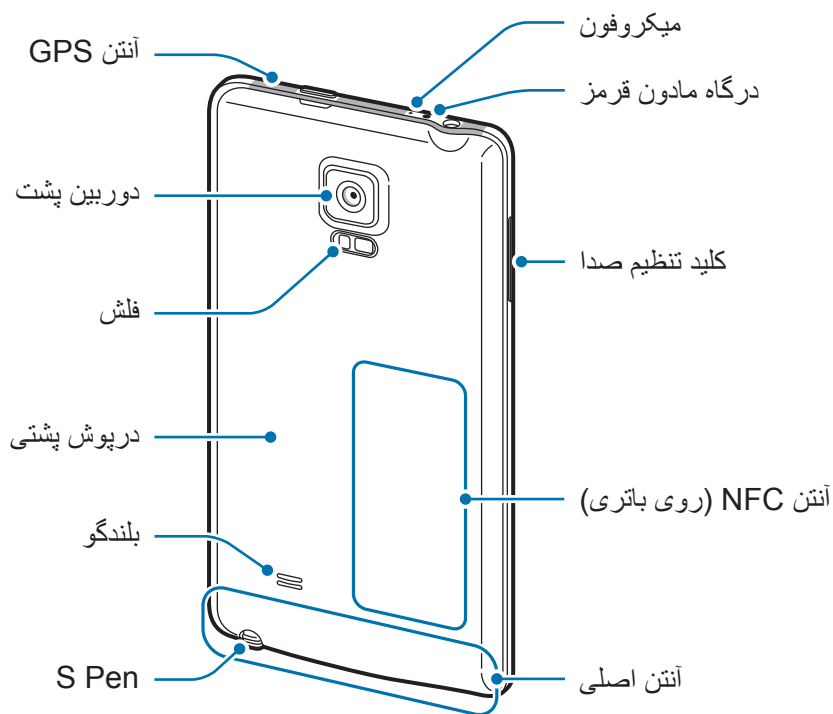
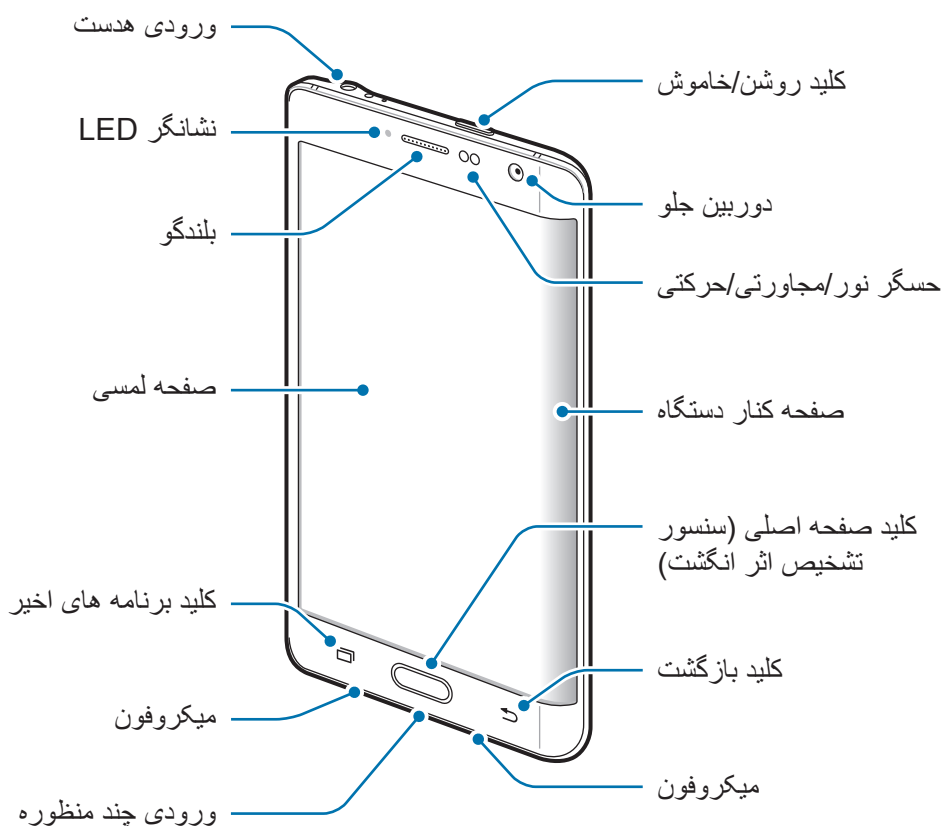



- قسمت آنتن را با دست یا اشیاء دیگر نپوشانید. این کار ممکن است باعث ایجاد مشکلات ارتباطی یا خالی شدن باتری شود.
- استفاده از محافظ صفحه مورد تأیید سامسونگ پیشنهاد می شود. استفاده از محافظ های صفحه تأیید نشده ممکن است باعث اختلال در عملکرد سنسورها گردد.
- از تماس آب با صفحه لمسی جلوگیری کنید. ممکن است زمانی که صفحه لمسی در معرض آب یا محیط های مرطوب قرار بگیرد، درست عمل نکند.
- بسته به زاویه دیدتان، رنگ صفحه منحنی ممکن است متفاوت به نظر برسد.

کلیدها

کلید	عملکرد
روشن/خاموش 	<ul style="list-style-type: none"> • فشار داده و نگه دارید تا دستگاه روشن یا خاموش شود. • فشار دهید تا صفحه روشن یا قفل شود.
برنامه های اخیر 	<ul style="list-style-type: none"> • با لمس این دکمه، فهرستی از برنامه های اخیر اجرا می شود. • ضربه بزنید و نگه دارید تا به امکانات بیشتری در رابطه با صفحه فعلی دسترسی پیدا کنید.
صفحه اصلی 	<ul style="list-style-type: none"> • هنگامی که صفحه قفل است فشار دهید تا صفحه روشن شود. • فشار دهید تا به صفحه اصلی بازگردید. • برای اجرا کردن S Voice دوبار فشار دهید. • فشار داده و نگه دارید تا Google اجرا شود.
بازگشت 	<ul style="list-style-type: none"> • با لمس این دکمه، به صفحه قبلی باز می گردید.
میزان صدا 	<ul style="list-style-type: none"> • فشار دهید تا میزان صدا را تنظیم کنید.

S Pen

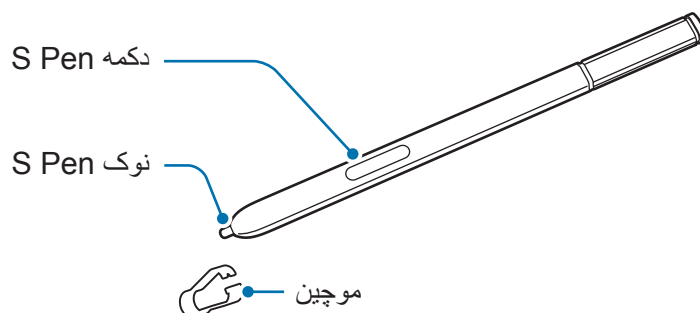

نام	عملکردها
S Pen نوک	<ul style="list-style-type: none"> از S Pen برای نوشتن، طراحی یا اجرای اقدامات لمسی روی صفحه استفاده کنید. S Pen را روی موارد موجود در صفحه نگه دارید تا به قابلیت های بیشتر S Pen مانند دکمه Air و قابلیت مشاهده بدون لمس دسترسی یابید.
S Pen دکمه	<ul style="list-style-type: none"> S Pen را روی صفحه نگه دارید و دکمه S Pen را فشار دهید تا قابلیت های فرمان های بدون لمس نمایش داده شوند. برای انتخاب موارد، در حالی که دکمه S Pen را فشار داده و نگه داشته اید، S Pen را روی موارد بکشید.
موچین	<ul style="list-style-type: none"> هنگام تعویض نوک، نوک S Pen را با موچین جدا کنید.

جدا کردن S Pen

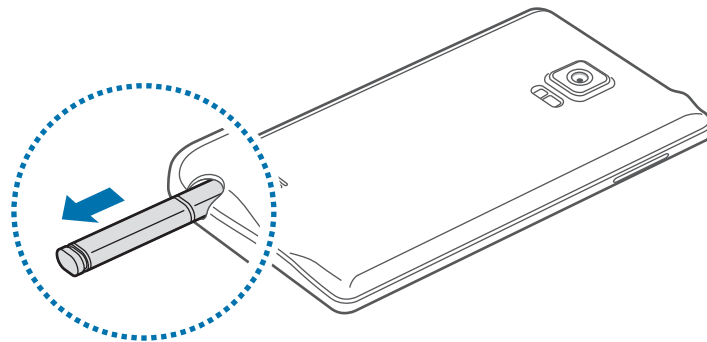

هنگامی که S Pen را از شیار جدا می کنید، دستگاه بسته به تنظیم گزینه جدا کردن S Pen، یادداشت عملکرد یا قابلیت های فرمان بدون لمس را نمایش می دهد.

برای تغییر این تنظیم، صفحه همه برنامه ها را باز کنید و روی **تنظیمات** ← **S Pen** ← **گزینه های جدا کردن** ضربه بزنید.

تعویض نوک S Pen

در صورتی که نوک قلم کند شد، آن را با یک نوک جدید تعویض کنید.

۱ نوک را محکم با یک موچین نگه دارید و سپس آن را خارج کنید.

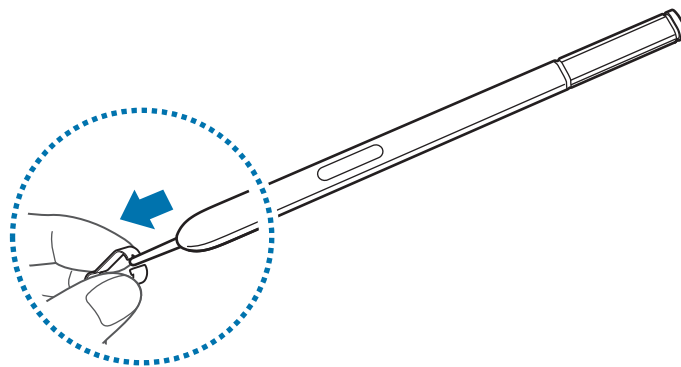

۲ نوک جدیدی را در S Pen وارد کنید.

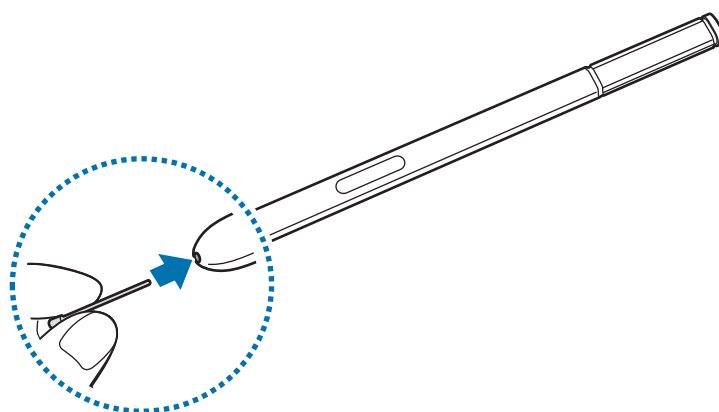

مراقب باشید که انگشتانتان در میان لبه های موجین گیر نکنند.



- از نوک های قدیمی دوباره استفاده نکنید. انجام این کار می تواند باعث عملکرد نادرست S Pen شود.
- هنگام قرار دادن نوک در داخل S Pen از فشار بیش از حد بپرهیزید.
- انتهای گرد نوک را داخل S Pen قرار ندهید. این کار می تواند به S Pen یا دستگاه شما آسیب برساند.



• اگر S Pen درست کار نمی کند، آن را به مرکز خدمات سامسونگ ببرید.



• اگر از S Pen با زاویه های تیز روی صفحه استفاده کنید، ممکن است دستگاه عملکردهای S Pen را تشخیص ندهد. هنگام استفاده از S Pen، آن را خم نکنید یا فشار بیش از حد به آن وارد نکنید.

• کلید برنامه های اخیر و کلید بازگشت می توانند با S Pen استفاده شوند.



• برای اطلاعات بیشتر درباره S Pen، از وب سایت سامسونگ بازدید کنید.

استفاده از سیم کارت یا USIM کارت و باتری

نصب سیم کارت یا USIM و باتری

سیم کارت ارائه شده توسط ارائه دهنده سرویس تلفن همراه و باتری همراه دستگاه را وارد کنید.

- دستگاه فقط با میکرو سیم کارت کار می کند.
- بعضی از سرویس های LTE بسته به ارائه دهنده سرویس ممکن است در دسترس نباشند. برای اطلاعات بیشتر درباره در دسترس بودن سرویس، با ارائه دهنده سرویس خود تماس بگیرید.



۱ درپوش پشتی را بردارید.

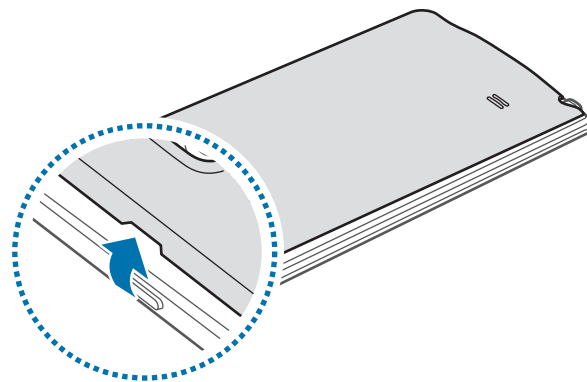

مراقب باشید هنگام در آوردن درپوش پشتی ناخن انگشت تان صدمه نبیند.



درپوش پشتی دستگاه را بیش از حد خم و راست نکنید یا پیچ و تاب ندهید. انجام این کار ممکن است به درپوش آسیب برساند.



۲ سیم کارت را طوری قرار دهید که سطح طلایی رنگ آن رو به پایین باشد.

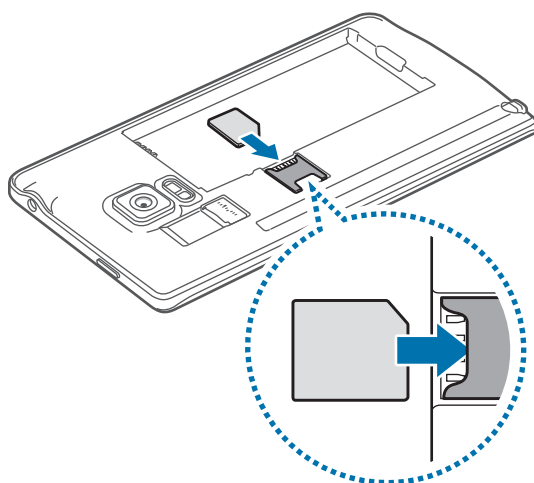

- کارت حافظه را در شیار سیم کارت وارد نکنید. در صورتی که کارت حافظه در شیار سیم کارت گیر کرد، باید دستگاه خود را به مرکز خدمات سامسونگ ببرید تا کارت حافظه را خارج کنند.
- مراقب باشید تا سیم کارت خود را گم نکرده یا در اختیار دیگران قرار ندهید. سامسونگ مسئول هیچ گونه آسیب یا مزاحمت ناشی از سیم کارت های گمشده یا دزدیده شده نیست.



۳ باتری را به گونه ای جاسازی کنید که اتصال های طلایی رنگ باتری به درستی با اتصال های دستگاه منطبق شوند.

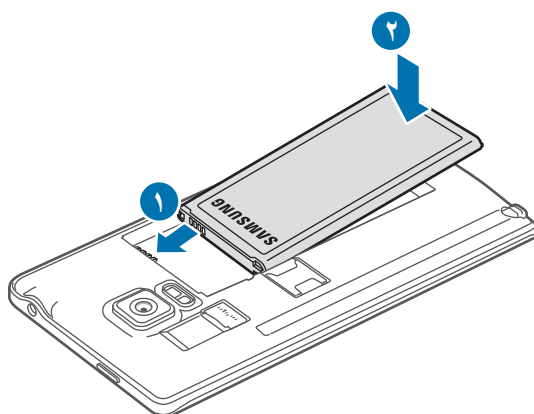

۴ درپوش پشتی را سرجایش قرار دهید.

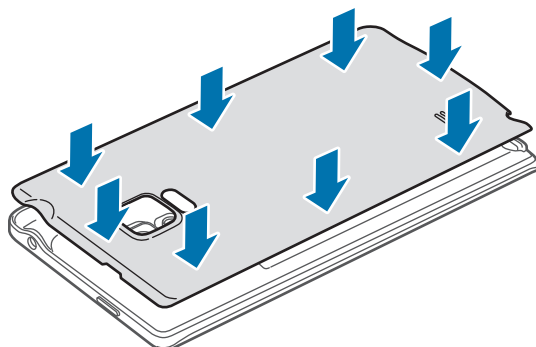

درآوردن سیم کارت یا USIM کارت و باتری

۱ درپوش پشتی را بردارید.

۲ باتری را بیرون بکشید.

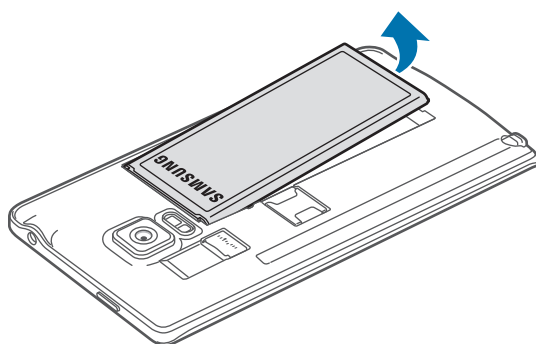

۳ سیم کارت را با انگشت خود فشار دهید و سپس آن را بیرون بکشید.

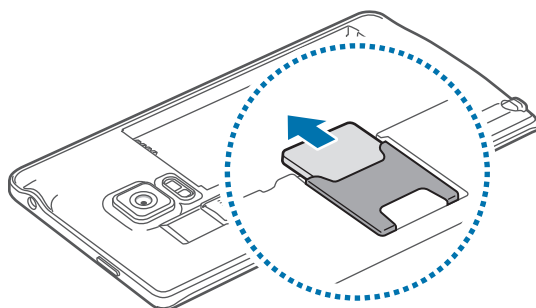

شارژ کردن باتری

استفاده از شارژر باتری

پیش از استفاده از باتری برای اولین بار یا وقتی که مدت طولانی بدون استفاده مانده است، آن را شارژ کنید.

فقط از شارژرها، باتری ها و کابل های مورد تأیید سامسونگ استفاده کنید. شارژرها یا کابل های تأیید نشده ممکن است باعث انفجار باتری یا آسیب دیدگی دستگاه شوند.



- اگر باتری بطور کامل تخلیه شود، دستگاه نمی تواند بلافاصله پس از اتصال شارژر روشن شود. قبل از روشن کردن دستگاه، اجازه بدهید تا باتری تخلیه شده، چند دقیقه شارژ شود.
- استفاده از منبع نیرویی غیر از آداپتور برق USB، مانند رایانه، ممکن است بدلیل جریان الکتریکی ضعیف تر باعث طولانی تر شدن زمان شارژ باتری شود.



کابل USB را به آداپتور برق USB متصل کرده و سپس انتهای کابل USB را به ورودی چند منظوره وصل نمایید.

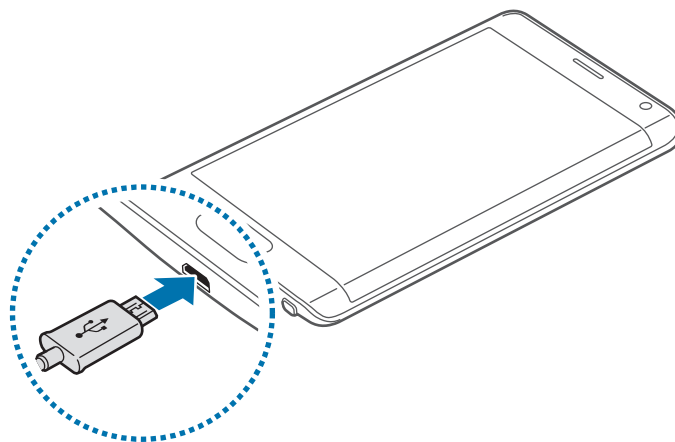

اتصال نادرست شارژر می تواند باعث آسیب دیدگی جدی دستگاه شود. هرگونه صدمه ناشی از استفاده نادرست مشمول ضمانت نمی شود.



- اگر تأمین برق دستگاه هنگام شارژ شدن ناپایدار باشد، ممکن است صفحه لمسی بدرستی کار نکند. در صورت بروز این مشکل، شارژر را از دستگاه جدا کنید.
- هنگام شارژ کردن، ممکن است دستگاه و شارژر گرم شوند. این وضعیت عادی است و نباید تأثیری بر طول عمر یا کارکرد دستگاه شما داشته باشد. اگر باتری بیشتر از حد معمول گرم شد، ممکن است شارژر، شارژ کردن را متوقف کند.
- اگر دستگاه شما درست شارژ نمی شود، دستگاه و شارژر خود را به مرکز خدمات سامسونگ ببرید.



پس از اینکه دستگاه بطور کامل شارژ شد، آن را از شارژر جدا کنید. ابتدا شارژر را از دستگاه جدا کرده و سپس آن را از پریز برق جدا کنید.



پیش از در آوردن شارژر، باتری را خارج نکنید. ممکن است دستگاه آسیب ببیند.



برای صرفه جویی در مصرف برق، وقتی از شارژر استفاده نمی شود آن را از برق در بیاورید. شارژر کلید روشن/خاموش ندارد پس باید وقتی در حال استفاده نیست برای جلوگیری از اتلاف انرژی برق، آن را از پریز برق جدا کنید. شارژر باید درحین شارژ نزدیک به پریز برق قرار گرفته و به راحتی قابل دسترس باشد.

کاهش مصرف باتری

دستگاه شما گزینه های مختلفی را برای صرفه جویی در مصرف نیروی باتری ارائه می دهد.

- هنگامی که از دستگاه استفاده نمی کنید با فشار دادن کلید روشن/خاموش، دستگاه را به حالت خواب ببرید.
- حالت ذخیره نیرو را فعال کنید.
- برنامه های غیرضروری را با استفاده از مدیر برنامه ببندید.
- هنگامی که از بلوتوث استفاده نمی کنید، آن را غیرفعال کنید.
- هنگامی که از Wi-Fi استفاده نمی کنید، آن را غیرفعال کنید.
- همگام سازی خودکار برنامه ها را غیرفعال کنید.
- مدت زمان نور پس زمینه را کاهش دهید.
- روشنایی صفحه را کاهش دهید.



- هنگامی که باتری ضعیف است، نماد باتری خالی نشان داده می شود.
- اگر از چندین برنامه، برنامه های شبکه یا از برنامه هایی که نیاز به اتصال به دستگاه دیگر دارند در آن واحد استفاده کنید، باتری خیلی سریع خالی می شود. برای اجتناب از قطع اتصال شبکه یا قطع برق در حین انتقال محتویات، همیشه پس از شارژ کامل باتری از این برنامه ها استفاده کنید.
- وقتی دستگاه در حال شارژ شدن است، می توانید از آن استفاده کنید، اما ممکن است شارژ شدن کامل باتری، مدت زمان بیشتری طول بکشد.



شارژ سریع

این دستگاه دارای ویژگی شارژ سریع داخلی است. هنگامی که دستگاه یا صفحه نمایش آن خاموش است، می توانید با استفاده از این ویژگی، با سرعت بیشتری باتری را شارژ کنید.

درباره شارژ سریع

- ویژگی شارژ سریع از فناوری شارژ باتری استفاده می کند که با افزایش قدرت شارژ، باتری را با سرعت بیشتری شارژ می کند. این دستگاه از ویژگی شارژ سریع سازگار سامسونگ و شارژ سریع Qualcomm 2.0 پشتیبانی می کند.
- برای استفاده از ویژگی شارژ سریع در دستگاهتان، آن را به یک شارژر باتری وصل کنید که از شارژ سریع سازگار یا شارژ سریع 2.0 پشتیبانی می کند.

افزایش سرعت شارژ

- برای افزایش سرعت شارژ، هنگام شارژ کردن باتری، دستگاه یا صفحه اش را خاموش کنید.
- وقتی دستگاه خاموش است و باتری در حال شارژ شدن است، نماد  روی صفحه نمایش نمایان می شود.
- وقتی صفحه دستگاه روشن است و باتری در حال شارژ شدن است، یک پنجره باز شو نمایان شده و از شما می خواهد صفحه نمایش را خاموش کنید. برای افزایش سرعت شارژ، صفحه نمایش را خاموش کنید.
- وقتی باتری را با استفاده از یک شارژر باتری استاندارد شارژ می کنید، نمی توانید از ویژگی شارژ سریع داخلی استفاده کنید. 
- اگر دستگاه گرم شود یا دمای محیط بالا برود، ممکن است سرعت شارژ به طور خودکار کم شود. این نشان دهنده کارکرد درست دستگاه است که برای جلوگیری از آسیب رسیدن به آن انجام شده است.

استفاده از کارت حافظه

نصب کارت حافظه

دستگاه شما از کارت‌های حافظه تا حداکثر ۱۲۸ گیگابایت پشتیبانی می‌کند. بسته به سازنده و نوع کارت حافظه، بعضی از کارت‌های حافظه ممکن است با دستگاه شما سازگار نباشند.

• بعضی کارت‌های حافظه ممکن است کاملاً با دستگاه سازگار نباشند. استفاده از کارت ناسازگار ممکن است موجب آسیب دیدن دستگاه شما یا کارت حافظه شود یا می‌تواند محتویات ذخیره شده در کارت را مخدوش کند.



• هنگام وارد کردن کارت حافظه، مراقب باشید که سمت راست آن رو به بالا باشد.

این دستگاه از سیستم فایل FAT و exFAT برای کارت‌های حافظه پشتیبانی می‌کند. اگر کارت حافظه فرمت شده‌ای با ساختار فایل متفاوتی نصب کنید، دستگاه کارت حافظه را از نو فرمت می‌کند.



۱ درپوش پشتی را بردارید.

۲ کارت حافظه را در حالی که سطح طلایی رنگ آن رو به پایین قرار دارد، وارد کنید.

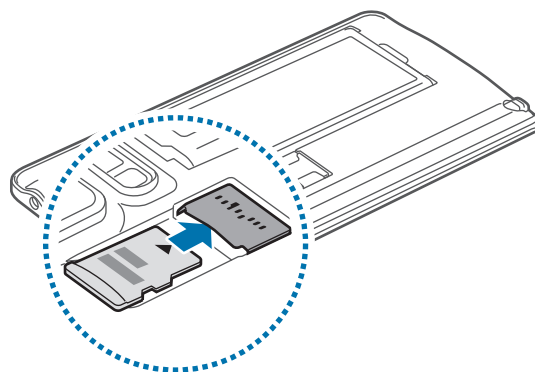

۳ درپوش پشتی را سرجایش قرار دهید.

• نوشتن و پاک کردن مداوم اطلاعات روی کارت‌های حافظه، طول عمر آنها را کوتاه خواهد کرد.

• هنگام نصب کردن کارت حافظه در دستگاه، فهرست اطلاعات موجود در کارت حافظه در پوشه **فایل‌های شخصی** ← **کارت حافظه** نمایش داده می‌شود.



بیرون آوردن کارت حافظه

پیش از بیرون آوردن کارت حافظه، برای ایمنی بیشتر، ابتدا ارتباط آن را از داخل با دستگاه قطع کنید. در صفحه اصلی، روی  — تنظیمات — محل ذخیره — کارت حافظه — جدا کردن ضربه بزنید.

۱ درپوش پشتی را بردارید.

۲ کارت حافظه را بیرون بکشید.

۳ درپوش پشتی را سرجایش قرار دهید.

هنگام انتقال اطلاعات یا دسترسی دستگاه به اطلاعات، کارت حافظه را خارج نکنید. انجام این کار باعث از دست رفتن یا مخدوش شدن اطلاعات یا آسیب دیدن کارت حافظه یا دستگاه می شود. سامسونگ در قبال از دست رفتن اطلاعات در اثر استفاده نادرست از کارت های حافظه آسیب دیده مسئولیتی نخواهد داشت.



فرمت کردن کارت حافظه

کارت حافظه فرمت شده با رایانه ممکن است با این دستگاه سازگار نباشد. کارت حافظه را روی دستگاه فرمت کنید.

در صفحه اصلی، روی  — تنظیمات — محل ذخیره — کارت حافظه — فرمت — فرمت ضربه بزنید.

قبل از فرمت کردن کارت حافظه، تهیه نسخه های پشتیبان از تمام اطلاعات مهم ذخیره شده در کارت حافظه را فراموش نکنید. ضمانت سازنده شامل از دست رفتن اطلاعات به دلیل اقدامات کاربر، نمی شود.



روشن/خاموش کردن دستگاه

کلید روشن/خاموش را فشار دهید و چند ثانیه نگه دارید تا دستگاه روشن شود. هنگام روشن کردن دستگاه برای اولین بار یا پس از بازگرداندن به تنظیمات کارخانه ای، دستورالعمل‌های روی صفحه را برای راه‌اندازی دستگاهتان دنبال کنید. برای خاموش کردن دستگاه، کلید روشن/خاموش را فشار دهید و نگه دارید و سپس روی **خاموش کردن** ضربه بزنید.

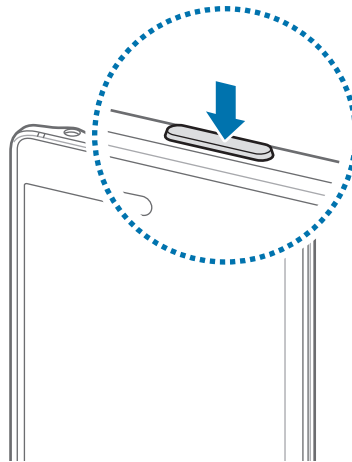

وقتی در مناطقی هستید که استفاده از دستگاه‌های بی سیم ممنوع است، مانند هواپیماها و بیمارستان‌ها، از همه هشدارها و دستورات اعلام شده توسط مسئولین پیروی کنید.



قفل کردن یا باز کردن قفل صفحه

فشار دادن کلید روشن/خاموش، صفحه را خاموش و آن را قفل می‌کند. همچنین، در صورتی که دستگاه برای مدت مشخصی استفاده نشود، صفحه خاموش شده و به صورت خودکار قفل می‌شود. برای باز کردن قفل دستگاه، کلید روشن/خاموش یا کلید صفحه اصلی را فشار دهید و صفحه را با انگشت در جهتی حرکت دهید.

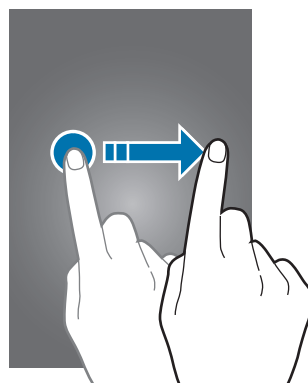

می‌توانید روش قفل شدن دستگاه را تغییر دهید و قابلیت‌های امنیتی بیشتری را مورد استفاده قرار دهید. برای دریافت اطلاعات بیشتر به **تغییر روش قفل صفحه** مراجعه کنید.

مقدمات

استفاده از صفحه لمسی

- از تماس صفحه لمسی با سایر وسایل الکتریکی جلوگیری کنید. تخلیه شارژ الکتریسیته ساکن می تواند باعث نقص عملکرد صفحه لمسی شود.
- برای جلوگیری از صدمه به صفحه لمسی، از وارد کردن ضربه با اجسام تیز یا فشار زیاد با نوک انگشتان روی آن خودداری کنید.
- دستگاه ممکن است ورودی های لمسی در لبه های خارجی صفحه نمایشگر را شناسایی نکند.
- قرار دادن صفحه لمسی در وضعیت آماده به کار برای مدت طولانی ممکن است باعث تغییر تصویر (سیاه شدن صفحه) یا تار شدن تصویر شود. وقتی از دستگاه استفاده نمی کنید، صفحه لمسی را خاموش کنید.



ضربه زدن

برای باز کردن یک برنامه، انتخاب یکی از موارد منو، فشار دادن دکمه های روی صفحه یا وارد کردن نویسه با استفاده از صفحه کلید روی صفحه، با انگشت یا S Pen روی آن بزنید.

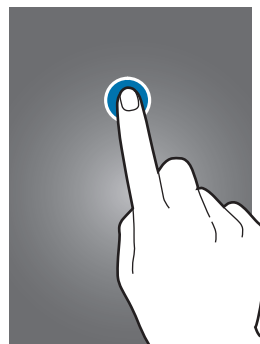
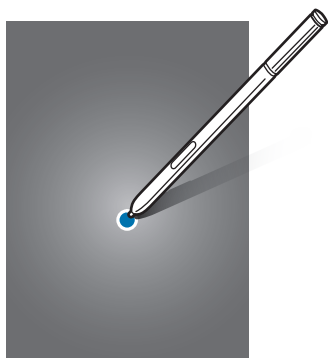

ضربه زدن و نگه داشتن

روی یک مورد ضربه بزنید و بیش از ۲ ثانیه نگه دارید تا به گزینه‌های موجود دسترسی پیدا کنید.

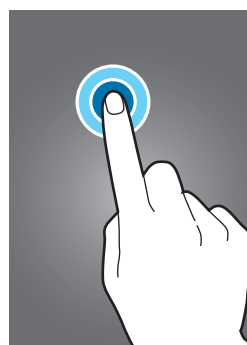
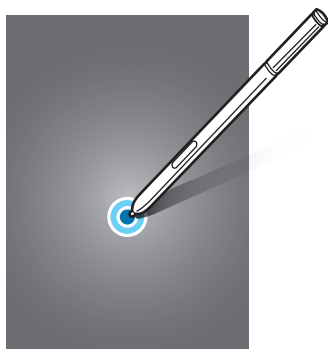

کشیدن

برای جابجایی یک مورد، روی آن ضربه بزنید و نگه دارید و آن را به مکان مورد نظر بکشید.

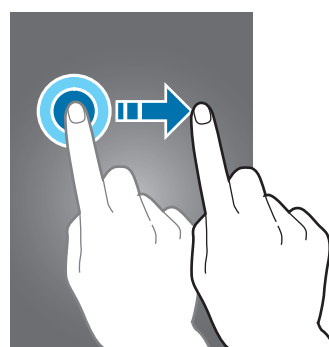

دو بار ضربه زدن

روی صفحه وب یا تصویر دو ضربه بزنید تا بزرگنمایی شود. برای بازگشت به حالت اولیه مجدد این کار را تکرار کنید.

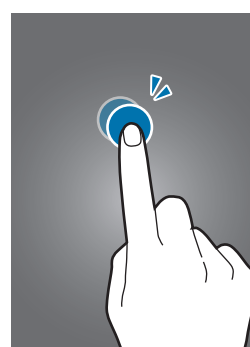

کشیدن انگشت روی صفحه

برای مشاهده سایر پنل ها روی صفحه اصلی یا صفحه همه برنامه ها، انگشت خود را به سمت چپ یا راست بکشید. برای حرکت در یک صفحه وب یا یک لیست، مانند فهرست مخاطبین، انگشت خود را به سمت بالا یا پایین بکشید.

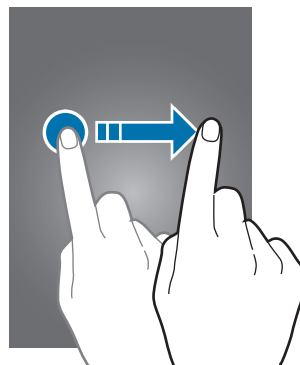
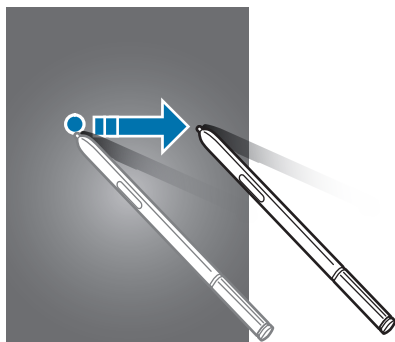

دور کردن و نزدیک کردن انگشت ها

روی صفحه وب، نقشه یا تصویر دو انگشت خود را از هم دور کنید تا بخشی از آن بزرگنمایی شود. انگشت ها را به هم نزدیک کنید تا از حالت بزرگنمایی خارج شوید.

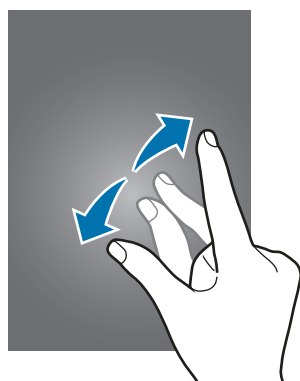

چیدمان صفحه اصلی

صفحه اصلی

صفحه اصلی نقطه شروع برای دسترسی به همه ویژگی‌های دستگاه است. ویجت‌ها، میانبر به برنامه‌ها و غیره در این صفحه نشان داده می‌شود. ویجت‌ها برنامه‌های کاربردی کوچکی هستند که عملکردهای برنامه‌ای خاصی را برای ارائه اطلاعات و دسترسی آسان در صفحه اصلی در اختیار قرار می‌دهند.

برای مشاهده سایر پنل‌ها، انگشت خود را روی صفحه به سمت چپ یا راست بکشید یا روی یکی از نشانگرهای صفحه در پایین صفحه بزنید.

برای سفارشی کردن صفحه اصلی، به **مدیریت صفحه اصلی** مراجعه کنید.

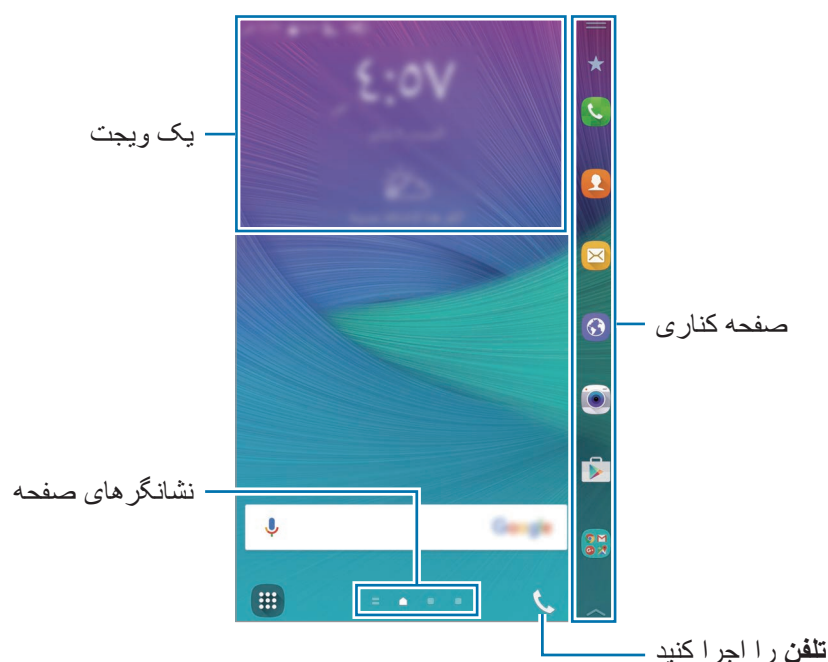

گزینه های صفحه اصلی

در صفحه اصلی، روی یک ناحیه خالی ضربه بزنید و نگه دارید یا در صفحه انگشت های خود را به هم نزدیک کنید تا گزینه های موجود را ببینید. با اضافه کردن، حذف کردن یا ترتیب بندی مجدد پزل های صفحه اصلی، آن را به دلخواه تغییر دهید. همچنین می توانید پس زمینه صفحه اصلی را تنظیم کنید، ویجت ها را به صفحه اصلی اضافه کرده و کارهای دیگری انجام دهید.



Flipboard Briefing

از این ویژگی برای مشاهده جدیدترین مقالات در دسته های مختلف استفاده کنید. با استفاده از این ویژگی می توانید اخبار مورد علاقه خود را به روز دریافت کنید.

۱ در صفحه اصلی، روی  ضربه بزنید یا انگشت خود را روی صفحه به سمت راست بکشید تا **BRIEFING** باز شود.

۲ وقتی برای اولین بار این ویژگی را راه اندازی می کنید، روی **START READING** ضربه بزنید.

۳ جهت مرور مقاله های موجود در هر مقوله خبری، انگشت خود را روی صفحه به سمت بالا بکشید.

برای غیرفعال کردن **Flipboard Briefing**، روی یک قسمت خالی در صفحه اصلی ضربه بزنید و نگه دارید. سپس، روی **تنظیمات صفحه اصلی** ضربه بزنید و **Flipboard Briefing** را از حالت انتخاب خارج کنید.



صفحه کنار دستگاه

مقدمه

بطور مستقیم و از صفحه کنار دستگاه به تماس ها پاسخ دهید یا اعلان ها را بررسی کنید. به جای استفاده از صفحه اصلی با استفاده از صفحه کنار دستگاه به راحتی برنامه ها را راه اندازی کنید یا موسیقی پخش نمایید.

استفاده از صفحه کنار دستگاه

می توانید هشدارهای تماس و پیام و سایر اعلان ها را از صفحه کنار دستگاه مشاهده کنید. همینطور می توانید پنل های بیشتری به صفحه کنار دستگاه اضافه کنید تا از ویژگی های دلخواه خود استفاده نمایید. برای مشاهده پنل دلخواه بر روی صفحه کنار دستگاه به چپ یا راست بروید. برای افزودن پانل ها به صفحه کنار دستگاه، به **مدیریت صفحه کنار دستگاه** مراجعه کنید.

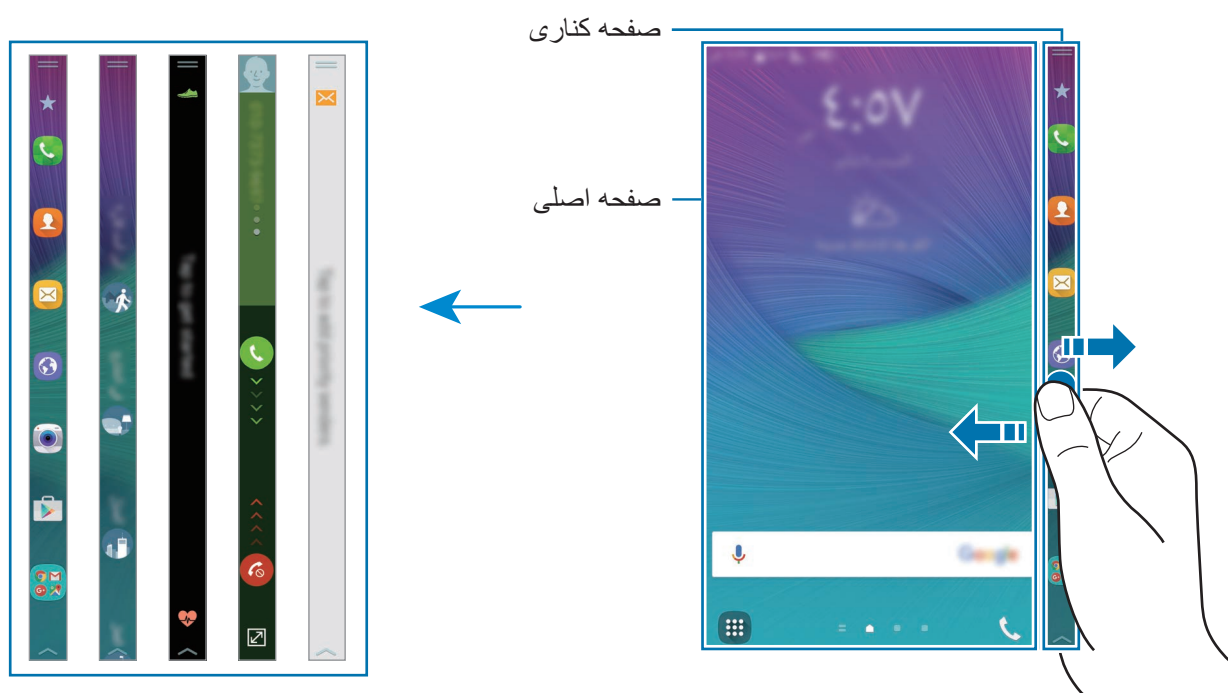

استفاده از ابزارهای سریع

می توانید بطور مستقیم از صفحه کنار دستگاه، چراغ قوه را روشن کنید، صدا ضبط کنید، یا از سایر عملکردهای مناسب استفاده نمایید. برای مشاهده ابزارهای سریع، **==** را از بالای صفحه کنار دستگاه گرفته و به پایین بکشید. برای بستن ابزارهای سریع، انگشت خود را از پایین صفحه کنار دستگاه به طرف بالا بکشید.



فعال کردن فقط صفحه کنار دستگاه

می توانید صفحه کنار دستگاه را فعال کنید و زمانی که صفحه اصلی خاموش است ساعت و اعلان ها را ببینید. در صفحه کنار دستگاه به طرف بالا و سپس به طرف پایین بروید، یا برعکس، تا آن را فعال کنید، و سپس به چپ یا راست بروید تا اطلاعات دلخواه خود را مشاهده نمایید. برای راه اندازی برنامه ها یا مشاهده جزئیات اعلان، کلید صفحه اصلی را برای روشن کردن صفحه اصلی فشار دهید.

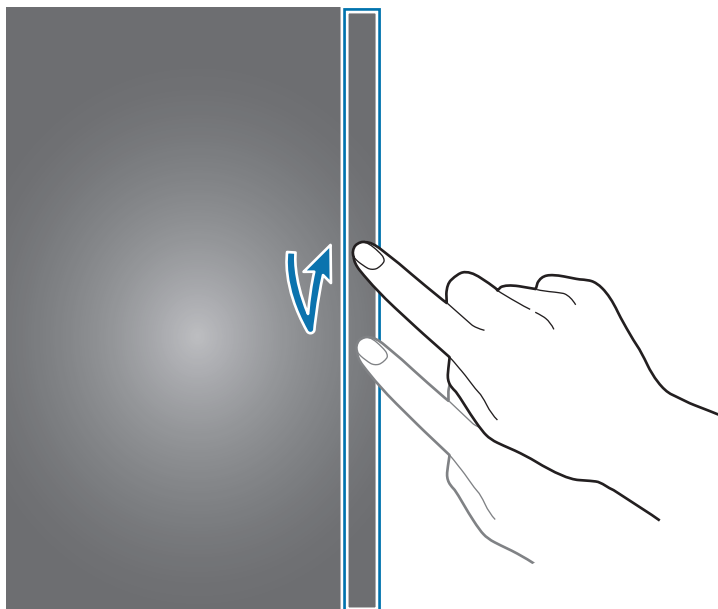

استفاده از صفحه کنار دستگاه از صفحه قفل شده

از صفحه قفل شده، می توانید اعلان ها و پنل های اضافه شده توسط کاربر را مشاهده کنید و از ابزارهای سریع استفاده نمایید.

برای راه اندازی برنامه ها یا مشاهده جزئیات اعلان، قفل صفحه اصلی را باز کنید.

راه اندازی برنامه ها

بطور مستقیم و از صفحه کنار دستگاه، برنامه ها را راه اندازی کنید. می توانید برنامه هایی را که اغلب استفاده می شوند به پنل برنامه ها در صفحه کنار دستگاه اضافه کنید و به راحتی به آنها دسترسی داشته باشید.

۱ برای مشاهده پنل برنامه ها بر روی صفحه کنار دستگاه به چپ یا راست بروید.

۲ در لیست برنامه ها به بالا یا پایین بروید و برنامه ای را انتخاب کنید.

برنامه انتخابی در صفحه اصلی راه اندازی می شود.

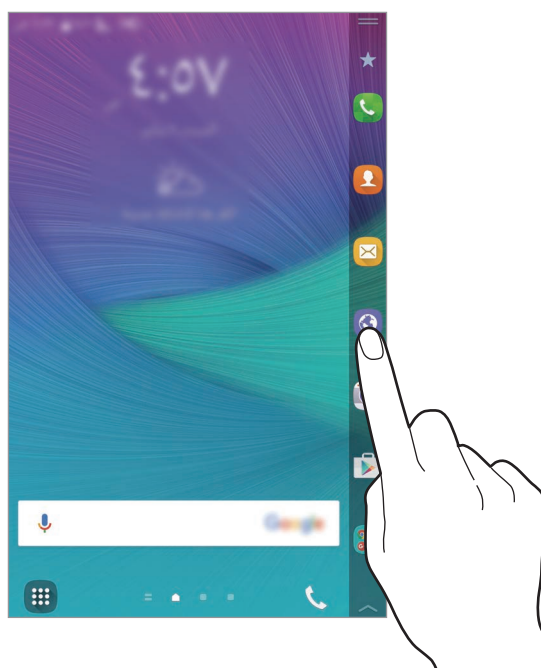
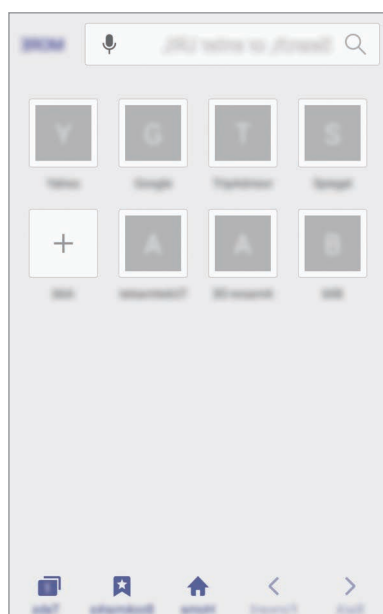

افزودن یا حذف برنامه ها در پنل برنامه ها

برنامه ها را در پنل برنامه ها مدیریت کنید. می توانید برنامه هایی را که اغلب استفاده می شوند به پنل برنامه ها در صفحه کنار دستگاه اضافه کنید و به راحتی به آنها دسترسی داشته باشید.

۱ برای مشاهده پنل برنامه ها بر روی صفحه کنار دستگاه به چپ یا راست بروید.

۲ روی ★ در بالای پنل ضربه بزنید.

۳ روی برنامه ای از لیست سمت چپ صفحه ضربه بزنید و نگه دارید. سپس برنامه را به لیست لبه راست صفحه بکشید.

برای حذف برنامه از پنل برنامه ها، بر روی برنامه موجود در لیست لبه راست صفحه ضربه بزنید و نگه دارید. سپس برنامه را به لیست لبه چپ صفحه بکشید.

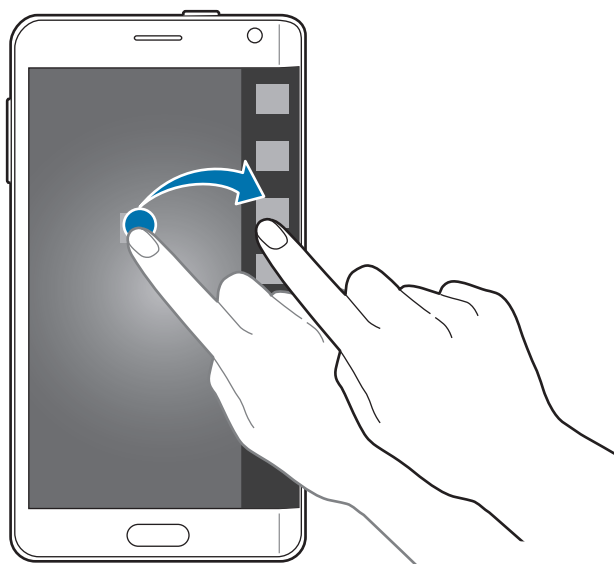

۴ وقتی کارتان تمام شد، روی **انجام شد** ضربه بزنید.

برنامه به پنل برنامه ها اضافه می شود.

افزودن پوشه ها

- ۱ برای مشاهده پنل برنامه ها بر روی صفحه کنار دستگاه به چپ یا راست بروید.
- ۲ روی ★ در بالای پنل ضربه بزنید.
- ۳ روی یک برنامه ضربه زده و نگه دارید و آن را به ایجاد پوشه در قسمت بالای صفحه بکشید.
برای افزودن برنامه های بیشتر به پوشه ایجاد شده، روی یک برنامه ضربه بزنید و نگه دارید و سپس آن را به سمت پوشه بکشید.
- ۴ روی انجام شد ضربه بزنید.

حذف پوشه ها

- ۱ برای مشاهده پنل برنامه ها بر روی صفحه کنار دستگاه به چپ یا راست بروید.
- ۲ روی ★ در بالای پنل ضربه بزنید.
- ۳ روی یک پوشه ضربه زده و نگه دارید و آن را به حذف در قسمت بالای صفحه بکشید.
- ۴ روی تأیید ← انجام شد ضربه بزنید.

زمانی که پوشه را حذف می کنید برنامه های موجود در پوشه حذف نمی شوند.



بررسی اعلان ها

می توانید اطلاعات اعلان مانند تماس های ورودی، پیام های جدید و هشدارهای دستگاه را از صفحه کنار دستگاه مشاهده کنید. زمانی که مشغول بازی یا تماشای فیلم از دستگاه خود هستید و تماس های ورودی یا پیام های جدید دارید، هشدارها بر روی صفحه کنار دستگاه ظاهر می شوند.

پاسخ گویی به تماس ها یا رد کردن آنها

می توانید با استفاده از صفحه کنار دستگاه زمانی که صفحه اصلی روشن است یا برنامه ای در حال اجرا می باشد به تماس ها پاسخ دهید یا آنها را رد کنید.

هنگام دریافت یک تماس،  یا  را به سمت راست یا چپ صفحه کنار دستگاه بکشید.

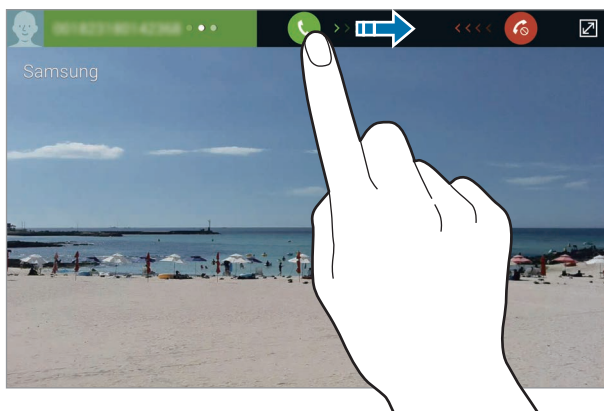

مشاهده پیام ها

می توانید پیام ها را در صفحه کنار دستگاه مشاهده کنید.

زمان دریافت پیام، روی  در صفحه کنار دستگاه ضربه بزنید. پیام ها در صفحه اصلی راه اندازی می شوند و می توانید جزئیات پیام را مشاهده کنید.

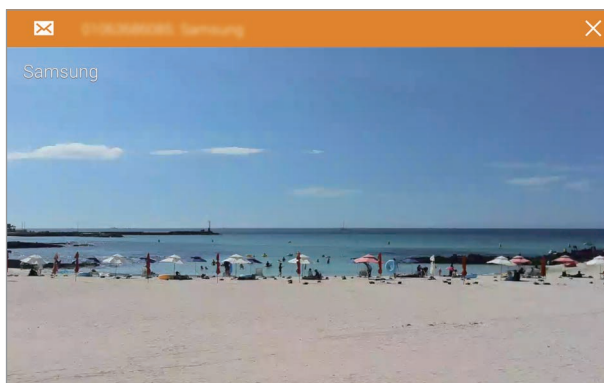

زمانی که صفحه اصلی خاموش است و تماسی را دریافت می کنید، صفحه اصلی روشن می شود و یک هشدار تماس بر روی آن ظاهر می شود.



استفاده از ساعت شب

برای فعال نگه داشتن صفحه کنار دستگاه از ساعت شب استفاده کنید. می توانید از صفحه کنار دستگاه و بدون روشن کردن صفحه اصلی، تاریخ و ساعت را مشاهده کنید.

- ۱ انگشت خود را از پایین صفحه کنار دستگاه به طرف بالا بکشید و روی  ضربه بزنید. در روشی دیگر، صفحه همه برنامه ها را باز کنید و روی تنظیمات ← صفحه کنار دستگاه ضربه بزنید. صفحه تنظیمات صفحه کنار دستگاه ظاهر می شود.

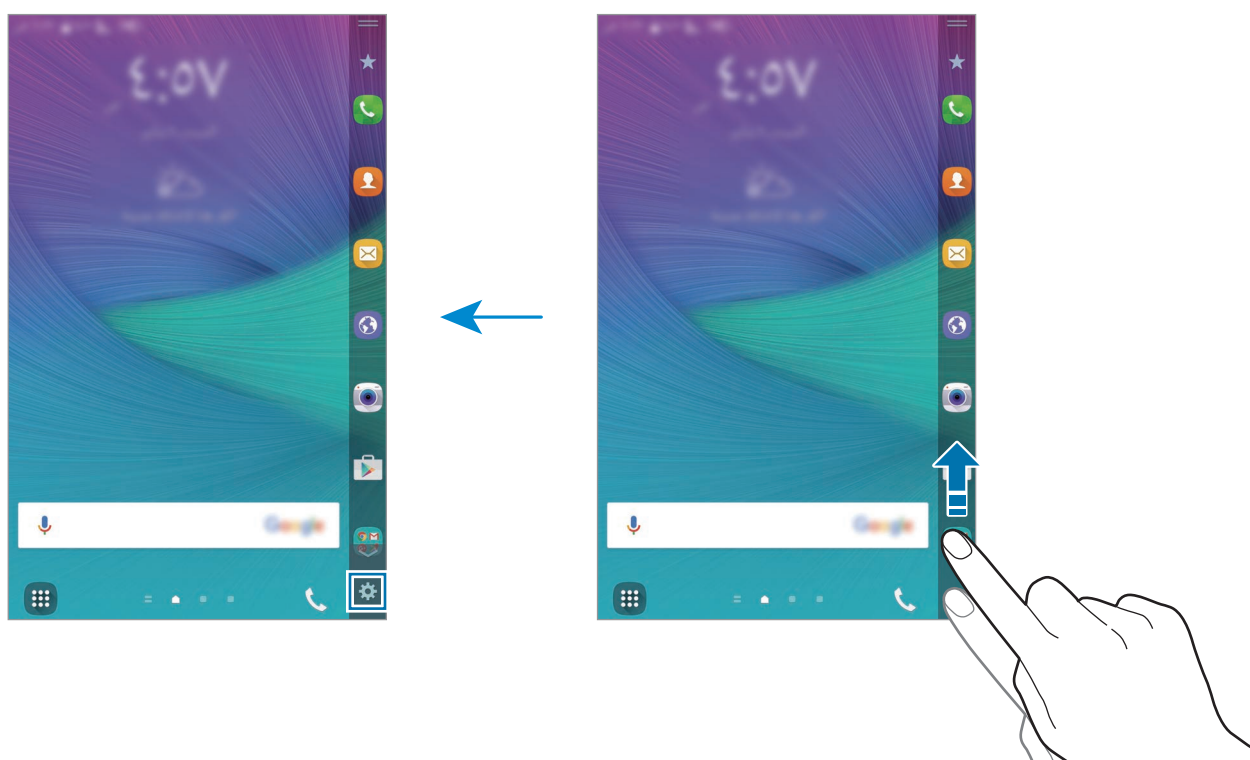

- ۲ روی ساعت شب و سوییچ ساعت شب برای فعال کردن آن ضربه بزنید.
- ۳ دایره زمان های شروع و پایان را برای تنظیم مدت زمانی که ساعت شب روشن باقی بماند بکشید. صفحه کنار دستگاه برای مدت زمان تعیین شده روشن باقی می ماند.
 - ویژگی ساعت شب برای حداکثر ۱۲ ساعت قابل تنظیم است.
 - زمانی که برق باتری به ۱۵٪ برسد، ویژگی ساعت شب غیرفعال می شود.



مدیریت صفحه کنار دستگاه

افزودن پِنل ها به صفحه کنار دستگاه

پِنل ها را به صفحه کنار دستگاه اضافه کنید یا از **Galaxy Apps** دانلود نمایید.

- ۱ انگشت خود را از پایین صفحه کنار دستگاه به طرف بالا بکشید و روی **⚙️** ضربه بزنید.
در روشی دیگر، صفحه همه برنامه ها را باز کنید و روی **تنظیمات** ← **صفحه کنار دستگاه** ضربه بزنید.
صفحه تنظیمات صفحه کنار دستگاه ظاهر می شود.

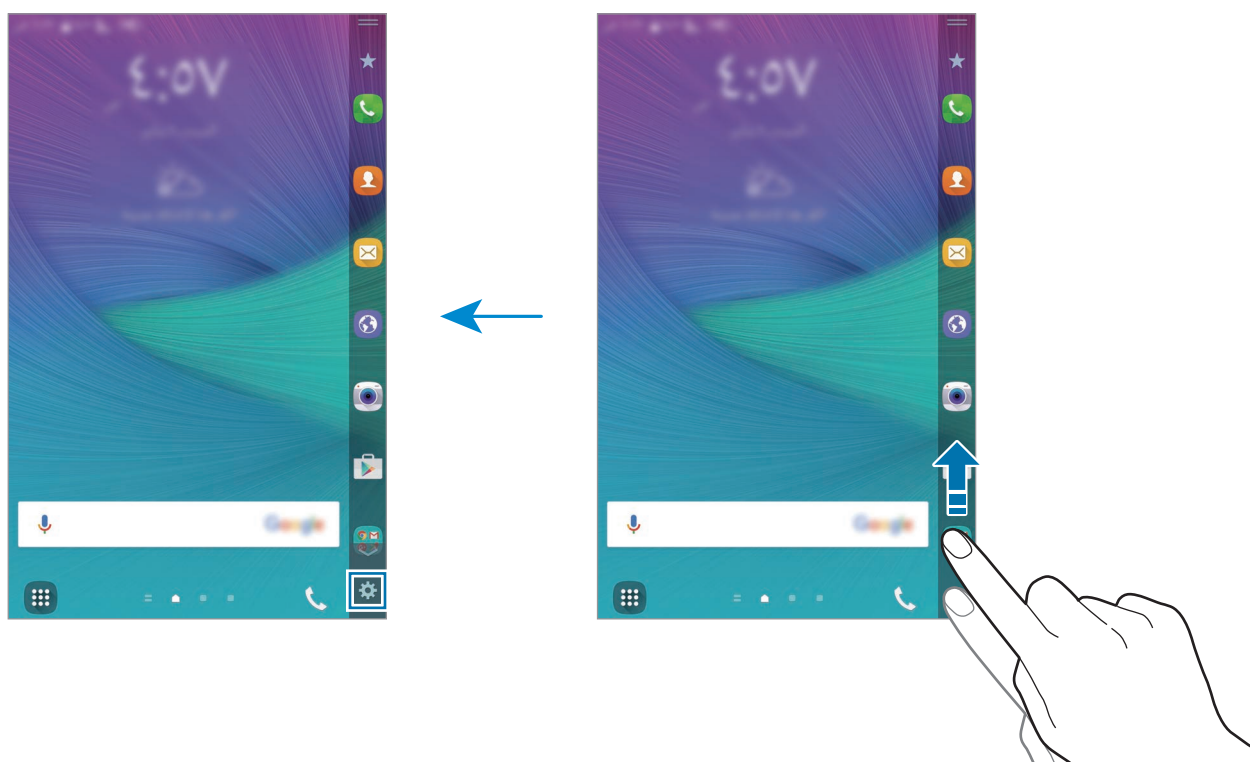

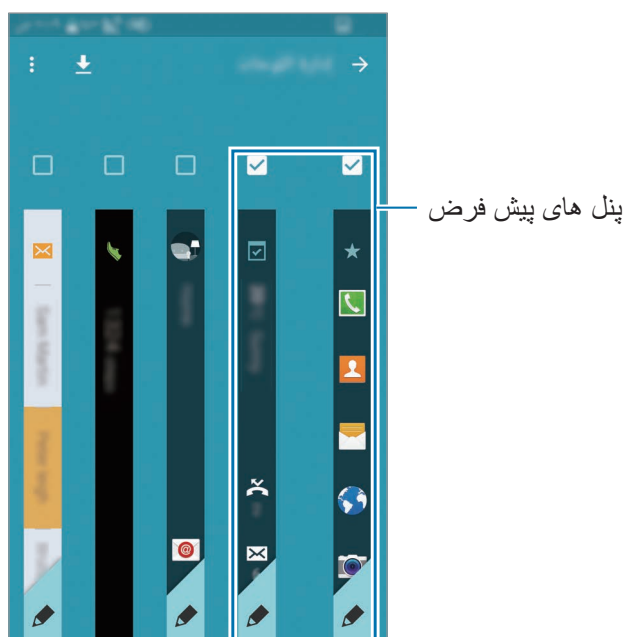

- ۲ روی **مدیریت صفحه ها** ضربه بزنید.

- ۳ پِنل ها را برای افزودن به صفحه کنار دستگاه علامت بزنید و روی  ضربه بزنید. برای مشاهده پِنل های اضافه شده در صفحه کنار دستگاه به چپ یا راست بروید.





دانلود پِنل ها

- ۱ انگشت خود را از پایین صفحه کنار دستگاه به طرف بالا بکشید و روی  ضربه بزنید. در روشی دیگر، صفحه همه برنامه ها را باز کنید و روی **تنظیمات** ← **صفحه کنار دستگاه** ضربه بزنید. صفحه تنظیمات صفحه کنار دستگاه ظاهر می شود.
- ۲ روی **مدیریت صفحه ها** ضربه بزنید.
- ۳ انگشت خود را به چپ بکشید و روی  ضربه بزنید. **Galaxy Apps** راه اندازی می شود. هنگامی که برای نخستین بار این برنامه را راه اندازی می کنید یا آن را بعد از انجام بازنشانی تنظیمات راه اندازی مجدد می نمایید، شرایط و ضوابط را بخوانید و با آنها موافقت کنید.
- ۴ پِنل ها را انتخاب و دانلود کنید.

مرتب کردن پنل ها

۱ انگشت خود را از پایین صفحه کنار دستگاه به طرف بالا بکشید و روی  ضربه بزنید. در روشی دیگر، صفحه همه برنامه ها را باز کنید و روی **تنظیمات** ← **صفحه کنار دستگاه** ضربه بزنید. صفحه تنظیمات صفحه کنار دستگاه ظاهر می شود.

۲ روی **مدیریت صفحه ها** ←  ← **ترتیب بندی مجدد** ضربه بزنید.

۳ روی یک پنل ضربه زده و نگه دارید و آن را به محل مورد نظر بکشید. زمانی که پنل را به قسمت نماد  انتقال می دهید، پنل بعنوان پنل اصلی تنظیم می شود.

۴ روی  ضربه بزنید.

ایجاد پنل های خود

با افزودن نوشته دست نویس یا اعمال جلوه های مختلف به تصاویر، پنل های صفحه کنار دستگاه خود را ایجاد کنید.

پنل های اضافه شده توسط کاربر زمان قفل بودن صفحه در دسترس هستند.



۱ انگشت خود را از پایین صفحه کنار دستگاه به طرف بالا بکشید و روی  ضربه بزنید. در روشی دیگر، صفحه همه برنامه ها را باز کنید و روی **تنظیمات** ← **صفحه کنار دستگاه** ضربه بزنید. صفحه تنظیمات صفحه کنار دستگاه ظاهر می شود.

۲ روی **درباره من** ضربه بزنید.

۳ روی **+** ←  ضربه بزنید و تصویر دلخواه را انتخاب کنید.





۴ تصویر را روی صفحه بکشید تا ناحیه را مشخص کنید تا بعنوان یک پنل تنظیم شود. سپس از گزینه های ویرایش موجود استفاده کنید.

- **چرخش:** تصویر را بچرخانید یا وارونه کنید.
- **جلوه:** جلوه های مختلف را به تصویر اعمال کنید.
- **تصویر:** تصاویر دیگری به تصویر اضافه کنید.
- **شیء:** موارد دیگری مانند رنگ ها یا الگوها را به تصویر اضافه کنید.



۵ زمانی که کار خود را انجام دادید روی  ضربه بزنید.

می توانید از نمادهای زیر برای ویرایش پنل استفاده کنید:

-  : تصویر پنل را تغییر دهید.
-  : به پنل نوشته دست نویس اضافه کنید.
-  : به پنل نوشتار اضافه کنید.
-  : یک جلوه نوشتاری یا تصویری به پنل اعمال کنید.

۶ روی **انجام شد** ضربه بزنید.

پنل به لیست پنل های Express me (نظر من را بیان کنید) اضافه می شود.

۷ روی پنل جدید ضربه بزنید.

پنل به لیست پنل های صفحه کنار دستگاه اضافه می شود.

برای اشتراک گذاری یا حذف پنل های جدید، روی **:** ← **انتخاب** ضربه بزنید، پنل ها را برای انتخاب علامت بزنید و سپس روی **↵** یا **⌂** ضربه بزنید.



صفحه همه برنامه ها

در صفحه همه برنامه ها، نمادهای همه برنامه ها، از جمله برنامه های تازه نصب شده، نمایش داده می شود. در صفحه اصلی، روی **⋮** بزنید تا صفحه همه برنامه ها باز شود. برای مشاهده سایر پنل ها، انگشتان را روی صفحه به سمت چپ یا راست بکشید یا یکی از نشانگرهای پایین صفحه را انتخاب کنید. جهت سفارشی کردن صفحه همه برنامه ها، به **مدیریت صفحه همه برنامه ها** مراجعه کنید.

نمادهای نشانگر

نمادهای نشانگر در نوار وضعیت بالای صفحه نشان داده می‌شوند. رایج ترین نمادها در جدول زیر فهرست شده اند.

نماد	معنا
	سیگنال موجود نیست
	قدرت سیگنال
	رومینگ (خارج از منطقه معمول سرویس)
	اتصال به شبکه GPRS
	اتصال به شبکه EDGE
	اتصال به شبکه UMTS
	اتصال به شبکه HSDPA
	اتصال به شبکه HSPA+
	اتصال به شبکه LTE
	اتصال به شبکه Wi-Fi
	بلوتوث فعال است
	GPS فعال است
	در حال تماس
	تماس بی پاسخ
	قابلیت پایداری هوشمند فعال شد
	پیام متنی یا چندرسانه ای جدید
	زنگ هشدار فعال است
	حالت بی صدا فعال است
	حالت لرزاننده فعال است
	حالت پرواز فعال است
	رخداد خطا یا اطلاع رسانی مهم

نماد	معنا
	میزان شارژ باتری

ممکن است نوار وضعیت در بالای صفحه برخی از برنامه‌ها نمایان نشود. برای نمایان شدن نوار وضعیت، انگشت خود را از بالای صفحه به سمت پایین بکشید.



پنل های تنظیمات سریع و اعلان

استفاده از پنل اعلان

هنگام دریافت اعلان‌های جدیدی نظیر پیام‌ها یا تماس‌های بی‌پاسخ، نمادهای نشانگر در نوار وضعیت نمایان می‌شوند. جهت مشاهده اطلاعات بیشتر درباره نمادها، پنل اعلان را باز کرده و جزئیات را مشاهده کنید. برای باز کردن پنل اعلان، نوار وضعیت را به سمت پایین بکشید. برای بستن پنل اعلان، انگشت خود را به طرف بالای صفحه بکشید.

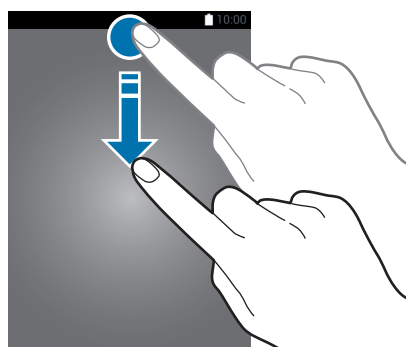

در پنل اعلان می توانید از عملکردهای زیر استفاده کنید.

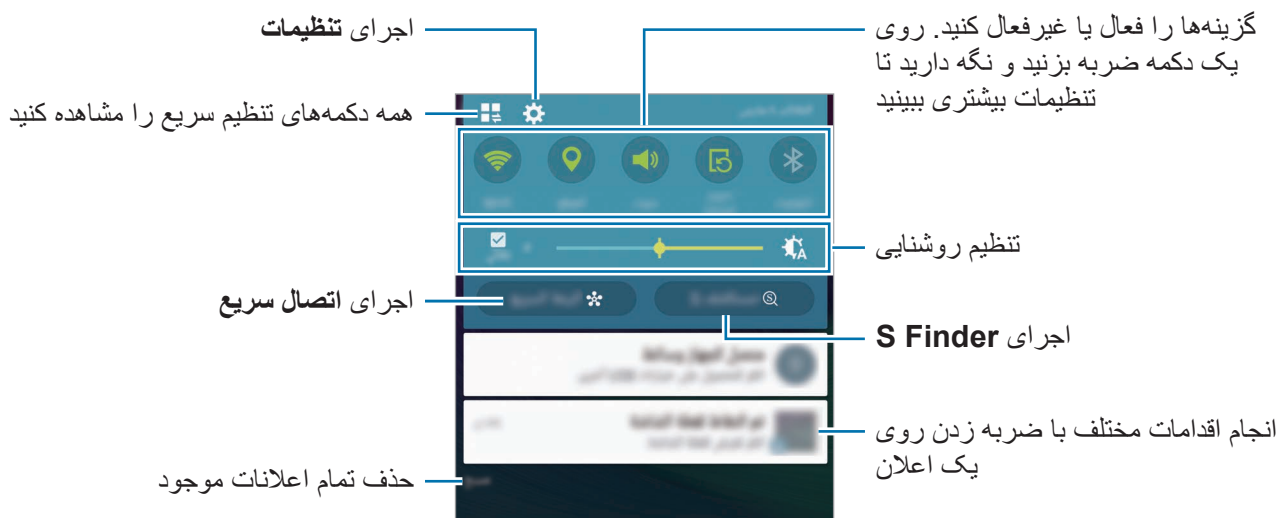

تغییر ترتیب دکمه‌های تنظیم سریع

برای تغییر دادن ترتیب دکمه‌های تنظیمات سریع روی پنل اعلان، روی ← ضربه بزنید، روی یک مورد ضربه بزنید و نگه دارید و سپس مورد را به مکان دیگری بکشید.

استفاده از پنل تنظیمات سریع

می توانید بعضی از ویژگی‌های پنل اعلان را فعال یا غیرفعال کنید. برای فعال یا غیرفعال کردن ویژگی‌های بیشتر، پنل تنظیمات سریع را باز کنید.

برای باز کردن پنل تنظیمات سریع، با استفاده از دو انگشت خود نوار وضعیت را به سمت پایین بکشید. همچنین می توانید روی در پنل اعلان بزنید. برای بستن پنل تنظیمات سریع، در صفحه به طرف بالا بروید.

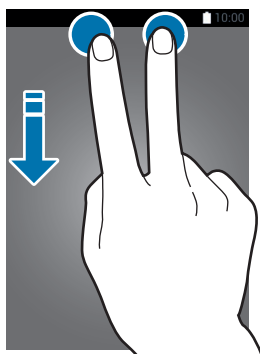

برای فعال یا غیرفعال کردن ویژگی‌ها، روی دکمه‌های پنل تنظیمات سریع ضربه بزنید. اگر روی دکمه‌ای ضربه بزنید و نگه دارید، می‌توانید به گزینه‌های تنظیمات با جزئیات بیشتر دسترسی داشته باشید.

باز کردن برنامه‌ها

در صفحه اصلی یا صفحه همه برنامه‌ها یک نماد برنامه را انتخاب کنید تا باز شود. برای باز کردن فهرست برنامه‌های اخیراً استفاده شده، روی  ضربه بزنید و پنجره برنامه‌ای را انتخاب کنید تا باز شود.

بستن برنامه

روی  و سپس  در کنار برنامه ضربه بزنید تا بسته شود. برای بستن همه برنامه‌های در حال اجرا، روی  ضربه بزنید. همچنین می‌توانید روی  ضربه بزنید.

نصب یا حذف برنامه‌ها

Samsung Galaxy Apps

از این برنامه برای خریداری و دانلود برنامه‌ها استفاده کنید. در صفحه همه برنامه‌ها، روی **Galaxy Apps** ضربه بزنید.

این برنامه ممکن است بسته به ارائه دهنده سرویس یا منطقه شما، موجود نباشد.



نصب برنامه‌ها

برنامه‌ها را بر حسب طبقه بندی مرور کنید یا برای جستجوی یک کلمه مورد نظر روی **جستجو** ضربه بزنید. یک برنامه را برای مشاهده اطلاعات آن انتخاب کنید. برای دانلود برنامه‌های رایگان، روی **نصب** ضربه بزنید. برای خریداری و دانلود برنامه‌های غیررایگان، روی دکمه نشان دهنده قیمت برنامه ضربه بزنید.

برای تغییر تنظیمات به‌روزرسانی خودکار، روی **بیشتر** ← **تنظیمات** ← **به‌روزرسانی خودکار برنامه‌ها** ضربه بزنید و سپس گزینه‌ای را انتخاب کنید.



فروشگاه Play

از این برنامه برای خریداری و دانلود برنامه‌ها استفاده کنید. در صفحه همه برنامه‌ها روی **فروشگاه Play** ضربه بزنید.

نصب برنامه ها

برنامه ها را بر حسب طبقه بندی مرور کنید و به دنبال یک کلیدواژه بگردید.

یک برنامه را برای مشاهده اطلاعات آن انتخاب کنید. برای دانلود برنامه‌های رایگان، روی **نصب** ضربه بزنید. برای خریداری و دانلود برنامه‌های غیررایگان، روی قیمت ضربه بزنید و دستورالعمل‌های روی صفحه را دنبال نمایید.

برای تغییر تنظیمات به‌روزرسانی خودکار، روی  **تنظیمات** ← **به‌روزرسانی خودکار برنامه‌ها** ضربه بزنید و سپس گزینه‌ای را انتخاب کنید.



مدیریت برنامه‌ها

حذف یا غیرفعال کردن برنامه‌ها

برای غیرفعال کردن برنامه‌های پیش‌فرض، در صفحه همه برنامه‌ها روی **حذف/غیرفعال کردن برنامه‌ها** ضربه بزنید. نماد  روی برنامه‌هایی که می‌توانید غیرفعال کنید نمایان می‌شود. یک برنامه را انتخاب کنید و روی **غیرفعال کردن** ضربه بزنید.

برای حذف برنامه‌های دانلود شده، صفحه همه برنامه‌ها را باز کنید، روی **برنامه‌های دانلود شده** ← **حذف** ضربه بزنید، یک برنامه را انتخاب کنید و سپس روی **تأیید** ضربه بزنید. همچنین می‌توانید در صفحه همه برنامه‌ها روی **تنظیمات** ← **مدیر برنامه‌ها** ضربه بزنید، یک برنامه را انتخاب کنید و سپس روی **حذف** ضربه بزنید.

فعال سازی برنامه‌ها

در صفحه همه برنامه‌ها روی **نمایش برنامه‌های غیرفعال** ضربه بزنید، برنامه‌ها را انتخاب کنید و سپس روی **انجام شد** ضربه بزنید. همچنین می‌توانید در صفحه همه برنامه‌ها روی **تنظیمات** ← **مدیر برنامه‌ها** ← **غیرفعال شد** ضربه بزنید، یک برنامه را انتخاب کنید و سپس روی **فعال کردن** ضربه بزنید.

مخفی کردن برنامه‌ها

برنامه‌هایی را که نمی‌خواهید در صفحه همه برنامه‌ها مشاهده کنید، پنهان نمایید.

در صفحه همه برنامه‌ها، روی **پنهان کردن برنامه‌ها** ← **انجام شد** ضربه بزنید.

برای نمایش برنامه‌های پنهان، روی **نمایش برنامه‌های مخفی** ← **انجام شد** ضربه بزنید.

• پنهان کردن برنامه‌ها: برنامه‌ها را فقط از صفحه همه برنامه‌ها مخفی کنید. می‌توانید به استفاده از برنامه‌های مخفی ادامه دهید.



• غیرفعال کردن برنامه‌ها: برنامه‌های پیش‌فرض انتخابی که قابل حذف کردن از دستگاه نیستند را غیرفعال کنید. نمی‌توانید از برنامه‌های غیرفعال استفاده نمایید.

• حذف برنامه‌ها: برنامه‌های دانلود شده را حذف کنید.

وارد کردن متن

چیدمان صفحه کلید

هنگامی که متنی را برای ارسال پیام، نوشتن یادداشت و موارد دیگر وارد می کنید، یک صفحه کلید به صورت خودکار نمایان می شود.

ورودی متن در بعضی از زبان ها پشتیبانی نمی شود. برای وارد کردن متن، باید زبان متن را به یکی از زبان های پشتیبانی شده تغییر دهید.

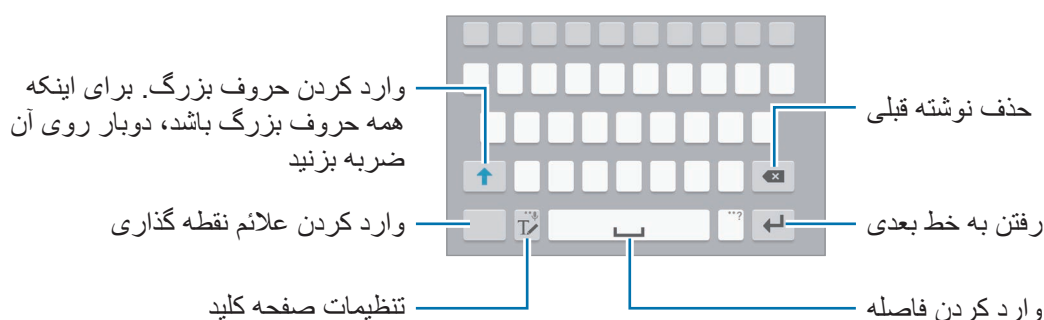

تغییر دادن زبان ورودی

روی ضربه بزنید و نگه دارید، روی ← **انتخاب زبان های ورودی** ضربه بزنید و سپس زبان های مورد نظر برای استفاده را انتخاب کنید. اگر دو یا چند زبان را انتخاب کنید، می توانید با کشیدن انگشت به سمت چپ یا راست روی کلید فاصله، زبان ورودی را تغییر دهید.

تغییر نوع صفحه کلید

روی ضربه بزنید و نگه دارید، روی ضربه بزنید، یک زبان را از **زبان های ورودی** انتخاب کنید و سپس یک نوع صفحه کلید را برای استفاده انتخاب کنید.

در **صفحه کلید 3x4** یک کلید سه یا چهار کاراکتر دارد. برای نوشتن، روی کلید مربوطه چندین بار ضربه بزنید تا کاراکتر مورد نظر نوشته شود.



سایر ویژگی های صفحه کلید

برای استفاده از عملکردهای دیگر، روی **T** ضربه بزنید و نگه دارید. بسته به آخرین عملکرد مورد استفاده، ممکن است نمادهای دیگری به جای نماد **T** ظاهر شوند.

• **🎤** : نوشتن از طریق صحبت کردن.

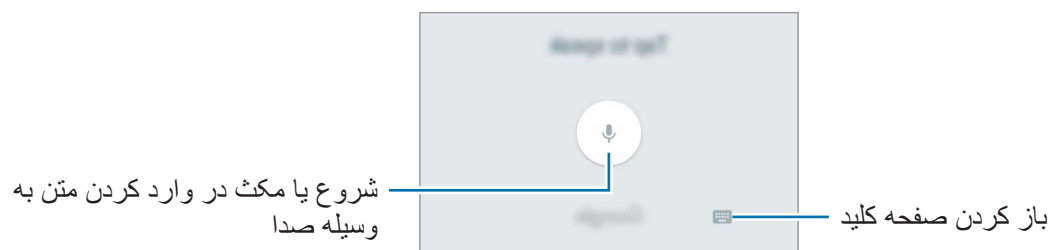

• **T** : تغییر به حالت نوشتار.

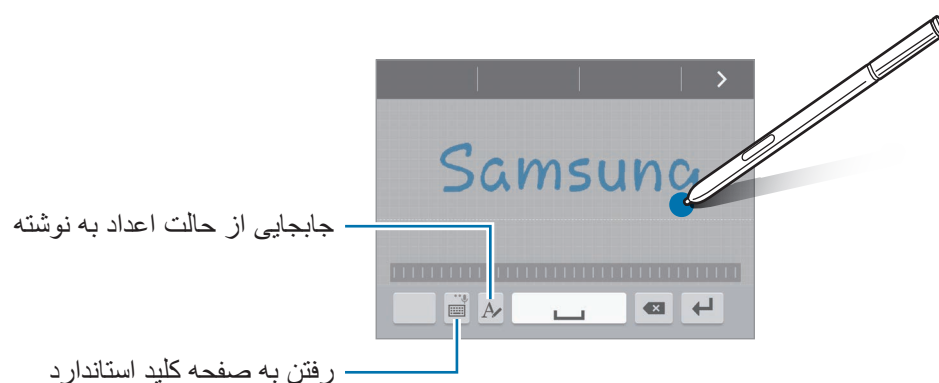

این ویژگی ممکن است بسته به ارائه دهنده سرویس یا منطقه شما، موجود نباشد.



• **📄** : افزودن یک مورد از کلیپ بورد.



• **⚙️** : تغییر تنظیمات صفحه کلید.

• **😊** : افزودن صورتک ها.

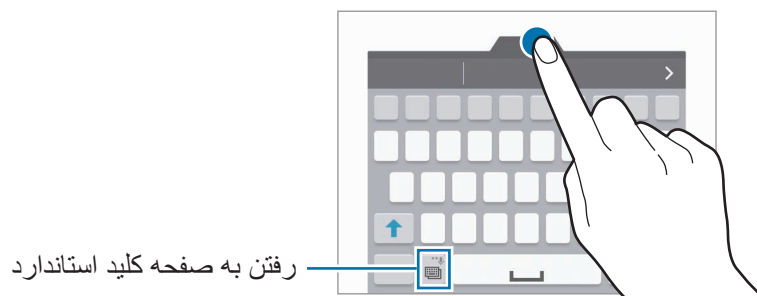
- جابجایی به صفحه کلید شناور. با کشیدن زبانه می توانید صفحه کلید را به محل دیگری جابجا کنید.



کپی و الصاق (Copy & Pasting)

- ۱ روی متن ضربه بزنید و نگه دارید.
- ۲ برای انتخاب متن مورد نظر، یا  یا  را بکشید یا برای انتخاب کل متن، روی **انتخاب همه** ضربه بزنید.
- ۳ روی **کپی** یا **برش** ضربه بزنید.
متن انتخاب شده در کلیپ بورد کپی می شود.
- ۴ مکان نما را در محل مورد نظر برای وارد کردن متن قرار دهید و روی  ← **الصاق** ضربه بزنید.
برای وارد کردن متنی که قبلاً کپی کرده اید، روی **کلیپ بورد** ضربه بزنید و متن را انتخاب کنید.

عکسبرداری از صفحه نمایش (Screen Shot)

هنگامی که از دستگاه استفاده می‌کنید از صفحه نمایش عکس بگیرید.

کلید صفحه اصلی و کلید روشن/خاموش را به صورت همزمان فشار داده و نگه دارید. تصویر ویرایش شده، در پوشه **Screenshots** ذخیره می‌شود. برای باز کردن پوشه، صفحه همه برنامه‌ها را باز کرده و روی **گالری** ← **آلبوم** ← **Screenshots** ضربه بزنید. پس از گرفتن عکس از صفحه، می‌توانید تصویر را ویرایش کنید و آن را با دیگران به اشتراک بگذارید.

همچنین می‌توانید با روش‌های دیگری از صفحه نمایش عکس بگیرید. برای دریافت اطلاعات بیشتر به **حرکت کف دست برای عکسبرداری** مراجعه کنید.



هنگام استفاده از بعضی برنامه‌های کاربردی، عکسبرداری از صفحه ممکن نیست.



استفاده از فرهنگ لغت

هنگام استفاده از قابلیت‌های خاص از جمله مرور صفحات وب، معنی لغات را در فرهنگ لغت نگاه کنید.



۱ روی کلمه‌ای که می‌خواهید در فرهنگ لغت ببینید، ضربه بزنید و نگه دارید.

اگر کلمه‌ای که می‌خواهید در فرهنگ لغت نگاه کنید انتخاب نشده است،  یا  را بکشید تا متن مورد نظر انتخاب شود.

۲ روی **فرهنگ لغت** ضربه بزنید.

اگر فرهنگ لغت از قبل روی دستگاه نصب نشده است، برای نصب یک فرهنگ لغت دستورالعمل روی صفحه را دنبال کنید.

۳ مشاهده مفاهیم.

برای مشاهده مفاهیم بیشتر روی  ضربه بزنید. در نمای جزئیات، روی  ضربه بزنید تا کلمه به لیست کلمات مورد علاقه‌تان اضافه شود یا روی **جستجوی وب** ضربه بزنید تا از این کلمه به عنوان یک عبارت جستجو استفاده کنید.

در نمای جزئیات، برای مشاهده گزینه‌های بیشتر روی **⋮** ضربه بزنید.

فایل‌های شخصی

به فایل‌های مختلفی که در دستگاه یا در مکان‌های دیگری مانند سرویس‌های ذخیره سازی ابری ذخیره شده اند، دسترسی داشته و آنها را مدیریت کنید.

استفاده از فایل‌های من

در صفحه همه برنامه ها روی **فایل‌های شخصی** ضربه بزنید.



ویژگی ذخیره نیرو

حالت ذخیره نیرو

با محدود کردن عملکردهای دستگاه، نیروی باتری را ذخیره کنید.

در صفحه همه برنامه ها، روی **تنظیمات** ← **باتری** ← **حالت ذخیره نیرو** ضربه بزنید و سپس روی **کلید حالت ذخیره نیرو** ضربه بزنید تا فعال شود. همچنین می‌توانید پنل تنظیمات سریع را باز کنید و روی **ذخیره نیرو** ضربه بزنید تا فعال شود.

حالت ذخیره نیروی بیشتر

از این حالت برای افزایش میزان کارکرد باتری استفاده کنید. در حالت ذخیره نیروی بیشتر، دستگاه تنظیمات زیر را اعمال می کند:

- رنگ های صفحه را به صورت خاکستری نمایش می دهد.
- برنامه های موجود را فقط محدود به برنامه های ضروری و منتخب می کند.
- اینترنت همراه را در زمان خاموش بودن صفحه، غیرفعال می کند.
- Wi-Fi و بلوتوث را غیرفعال می کند.

۱ در صفحه همه برنامه ها، روی **تنظیمات** ← **باتری** ← **حالت ذخیره نیروی بیشتر** ضربه بزنید و سپس روی **کلید حالت ذخیره نیروی بیشتر** ضربه بزنید تا فعال شود.

همچنین می توانید پنل تنظیمات سریع را باز کنید و روی **ذخیره نیروی بیشتر** ضربه بزنید تا فعال شود.

۲ اطلاعات روی صفحه مربوط به حالت را بخوانید و روی **فعال** ضربه بزنید.

برای غیرفعال کردن حالت ذخیره نیروی بیشتر، روی **غیرفعال کردن ذخیره نیروی بیشتر** ضربه بزنید.

زمان استفاده باقیمانده، نشان دهنده زمان باقیمانده ای است که اگر دستگاه استفاده نشود، طول می کشد تا باتری به طور کامل تخلیه شود. زمان استفاده باقیمانده ممکن است بسته به تنظیمات دستگاه تان و شرایط کارکرد متفاوت باشد.



مشاهده اطلاعات راهنما

برای مشاهده اطلاعات مربوط به آشنایی با نحوه استفاده از دستگاه و برنامه ها، صفحه همه برنامه ها را باز کرده و روی **تنظیمات** ← **راهنما** ضربه بزنید.

برای مشاهده اطلاعات راهنمای یک برنامه، هنگام استفاده از آن برنامه، روی **راهنما** ضربه بزنید.

ممکن است برخی از برنامه ها دارای اطلاعات راهنما نباشند.



قابلیت های S Pen

دستورات بدون لمس

S Pen را از شیار خارج کنید یا آن را روی هر جای صفحه نگه دارید و دکمه آن را فشار دهید تا به چهار قابلیت مفید دسترسی یابید.

با ویژگی فرمان بدون لمس می توانید کارهای زیادی انجام دهید.

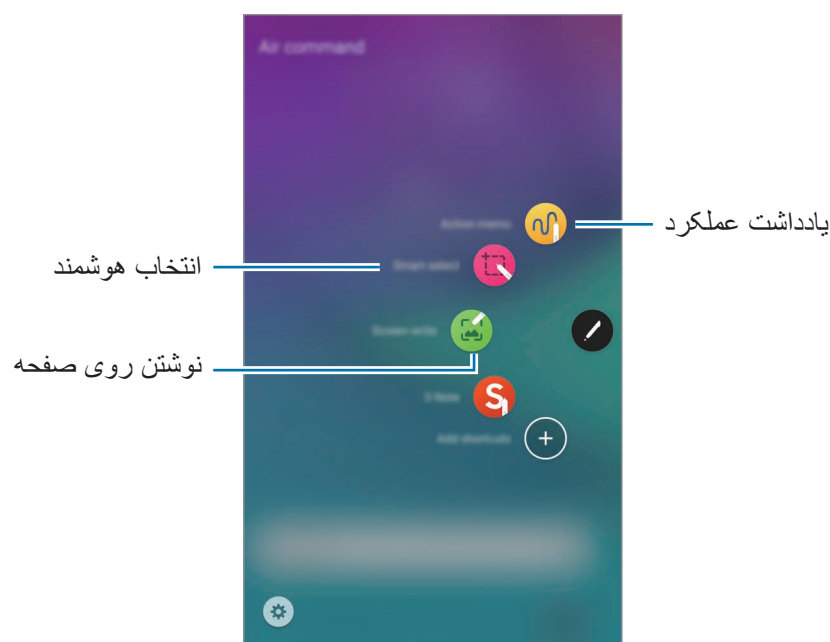

- **یادداشت عملکرد:** به سرعت یادداشت برداری کنید و عملکردهایی را با آنها مرتبط کنید. می توانید تماس برقرار کنید، پیام هایی ارسال نمایید، وب را جستجو کنید و غیره. برای دریافت اطلاعات بیشتر به [یادداشت عملکرد](#) مراجعه کنید.
- **انتخاب هوشمند:** به سرعت محتوا را جمع آوری کنید. برای دریافت اطلاعات بیشتر به [انتخاب هوشمند](#) مراجعه کنید.
- **نوشتن روی صفحه:** تصاویر گرفته شده از صفحه نمایش را ثبت کنید، ویرایش نمایید و یادداشت هایی روی آنها بنویسید و سپس آنها را با دیگران اشتراک گذاری نمایید. برای دریافت اطلاعات بیشتر به [نوشتن روی صفحه](#) مراجعه کنید.

یادداشت عملکرد

صفحه یادداشت عملکرد را باز کنید و برای انجام عملکردهای مختلف با استفاده از اطلاعات نوشته یا رسم شده، یادداشت هایی ایجاد کنید.

۱ در پنل دستور بدون لمس، روی **یادداشت عملکرد** ضربه بزنید.

۲ نوشتن یا طراحی یک یادداشت.

۳ روی **بیشتر** ← **پیوند به عملکرد** ضربه بزنید.

همه یادداشت انتخاب خواهد شد. اگر می خواهید از اطلاعات خاصی در یادداشت استفاده کنید، روی بخش خارجی ناحیه انتخاب شده ضربه بزنید تا یادداشت لغو انتخاب شود و برای استفاده از اطلاعات مورد نظر، اطراف آن خط بکشید.

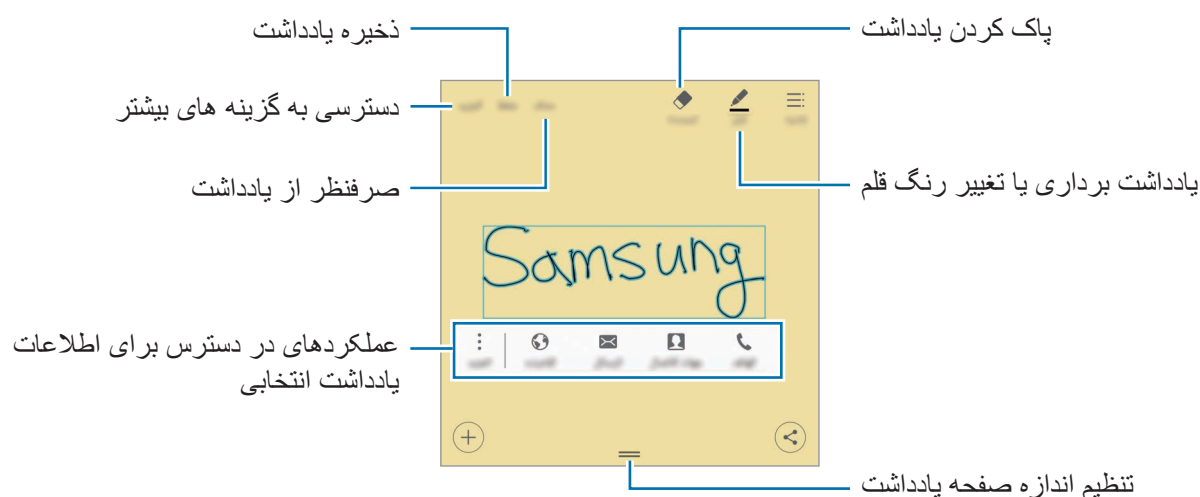

۴ برنامه ای را برای استفاده با اطلاعات یادداشت انتخابی، انتخاب کنید.

برنامه انتخاب شده از یادداشت عملکرد راه اندازی می شود.

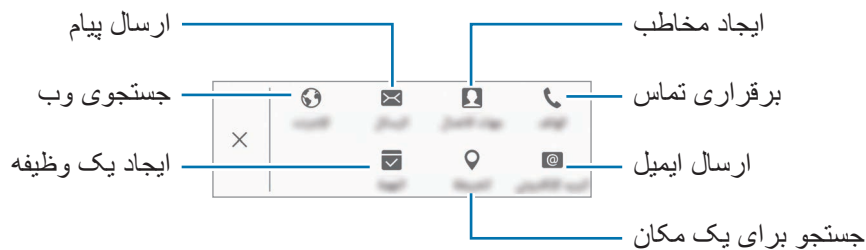

مشاهده یادداشت ها

در صفحه یادداشت عملکرد، روی لیست ضربه بزنید. یک یادداشت را انتخاب کنید تا آن را مشاهده و ویرایش نمایید.

افزودن ویجت های یادداشت عملکرد به صفحه اصلی

بعد از نوشتن یادداشت روی بیشتر ← اتصال به صفحه اصلی ضربه بزنید. یادداشت بطور خودکار ذخیره می شود و یک ویجت یادداشت عملکرد به صفحه اصلی اضافه می شود. برای مشاهده یا ویرایش یادداشت بر روی ویجت در صفحه اصلی ضربه بزنید.

برای حذف یک ویجت یادداشت از صفحه اصلی، روی ویجت ضربه بزنید و نگه دارید و سپس آن را از بالای صفحه روی حذف بکشید.

ویرایش یادداشت بعنوان فایل S Note

هنگام نوشتن یادداشت، روی بیشتر ← ویرایش به عنوان فایل S Note برای باز کردن S Note ضربه بزنید و یادداشت درون آن را ویرایش کنید. همان رنگ قلمی که در یادداشت عملکرد استفاده می کردید در S Note نیز استفاده خواهد شد.

حذف یادداشت ها

در صفحه برنامه ها، روی S Note ← ▼ ← یادداشت های عملکرد ضربه بزنید. یک یادداشت انتخاب کنید و سپس روی حذف ضربه بزنید.

برای حذف چندین یادداشت، لیست یادداشت ها را باز کنید. روی یادداشت ضربه بزنید و نگه دارید. سپس یادداشت هایی که می خواهید حذف کنید علامت بزنید و روی حذف ضربه بزنید.

انتخاب هوشمند

با S Pen، ناحیه محتوای مورد نظر را که در صفحه نمایان است، جمع آوری کنید. می توانید محتوا را از صفحات وب یا موسیقی و ویدیوی در حین پخش، جمع آوری کنید.

۱ اگر محتوایی وجود دارد که می خواهید جمع آوری کنید، مانند بخشی از یک صفحه وب، پنل دستور بدون لمس را باز کنید و روی **انتخاب هوشمند** ضربه بزنید.

۲ S Pen را روی محتوایی که می خواهید جمع آوری کنید، بکشید.



۳ گزینه ای را برای استفاده با مورد جمع آوری شده، انتخاب کنید.

• **T**: استخراج نوشتار از مورد. می توانید نوشتار استخراج شده را در کلیپ برد کپی کنید یا آن را در پیام، یادداشت و غیره درج کنید.

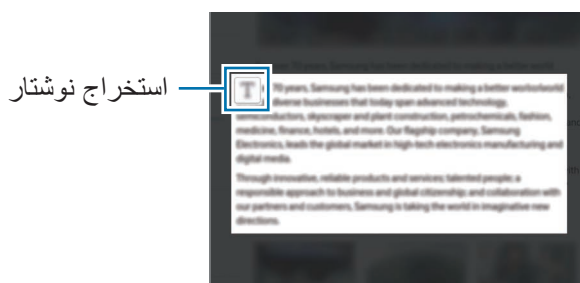

- **نوشتن**: روی صفحه بنویسید یا طراحی کنید.
- **اشتراک**: مورد مدنظر را با دیگران به اشتراک بگذارید.
- **ذخیره در Scrapbook**: مورد مد نظر را در **Scrapbook** ذخیره کنید.
- **ذخیره در گالری**: ناحیه انتخابی را در **گالری** ذخیره کنید.

نوشتن روی صفحه

تصاویر گرفته شده از صفحه نمایش را ثبت کنید و روی آنها بنویسید یا طراحی کنید.

۱ اگر محتوایی وجود دارد که می خواهید آن را ضبط کنید، مانند بخشی از یک صفحه وب، پنل دستور بدون لمس را باز کنید و روی نوشتن روی صفحه ضربه بزنید.

صفحه کنونی به طور خودکار ثبت می شود و نوار ابزار ویرایش روی صفحه نمایان می گردد.

۲ اگر محتوایی را ثبت می کنید که در چند صفحه ادامه دارد، مانند صفحه وب، برای ثبت محتوای بیشتر روی عکس گرفتن در حال پیمایش در صفحه ضربه بزنید. روی عکس گرفتن بیشتر ضربه بزنید. صفحه بطور خودکار پایین می رود و به شما اجازه می دهد دوباره عکس گرفتن بیشتر را انتخاب کنید. وقتی ثبت تمام شد، روی انجام ضربه بزنید.

۳ یادداشتی روی عکس از صفحه نمایش بنویسید.

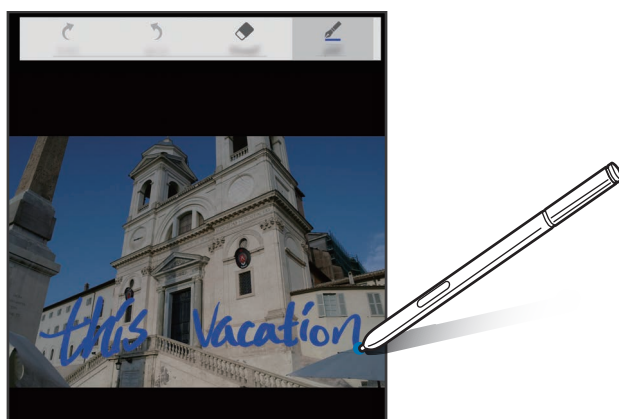

۴ گزینه ای را برای استفاده با عکس از صفحه نمایش، انتخاب کنید.

- اشتراک: تصویر گرفته شده از صفحه را با دیگران به اشتراک بگذارید.
- ذخیره در Scrapbook: تصویر گرفته شده از صفحه را در Scrapbook ذخیره کنید.
- ذخیره در گالری: تصویر گرفته شده از صفحه را ذخیره کنید. برای مشاهده عکس از صفحه نمایش ذخیره شده، صفحه همه برنامه ها را باز کنید و روی گالری ← ≡ ← آلبوم Screenshots ضربه بزنید.

هنگام استفاده از بعضی برنامه های کاربردی، عکسبرداری از صفحه ممکن نیست.



S Note

مقدمه

با ضبط افکار و ایده هایتان، یادداشت های سفارشی ایجاد کنید. می توانید فایل های چند رسانه ای درج کنید و یادداشت های تصویری ایجاد نمایید.

استفاده از ویجت S Note

می توانید برخی از قابلیت های S Note را به صورت مستقیم از ویجت **S Note** راه اندازی کنید. در صفحه اصلی، روی نمادی در ویجت **S Note** ضربه بزنید.

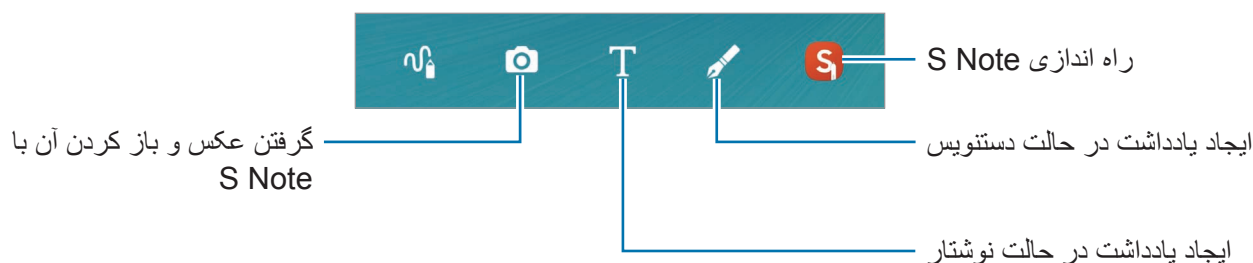

ایجاد یادداشت ها

- ۱ در صفحه همه برنامه ها، روی **S Note** ضربه بزنید.
در روشی دیگر، در صفحه اصلی روی **S** در ویجت **S Note** ضربه بزنید.
همچنین می توانید **S Note** را با S Pen راه اندازی کنید. پنل فرمان بدون لمس را باز کنید و روی میانبر **S Note** ضربه بزنید.

- ۲ روی **+** ضربه بزنید.

۳ یادداشت برداری کنید.

برای نوشتن یا طراحی روی صفحه، روی  ضربه بزنید یا برای نوشتن با استفاده از صفحه کلید روی T ضربه بزنید.

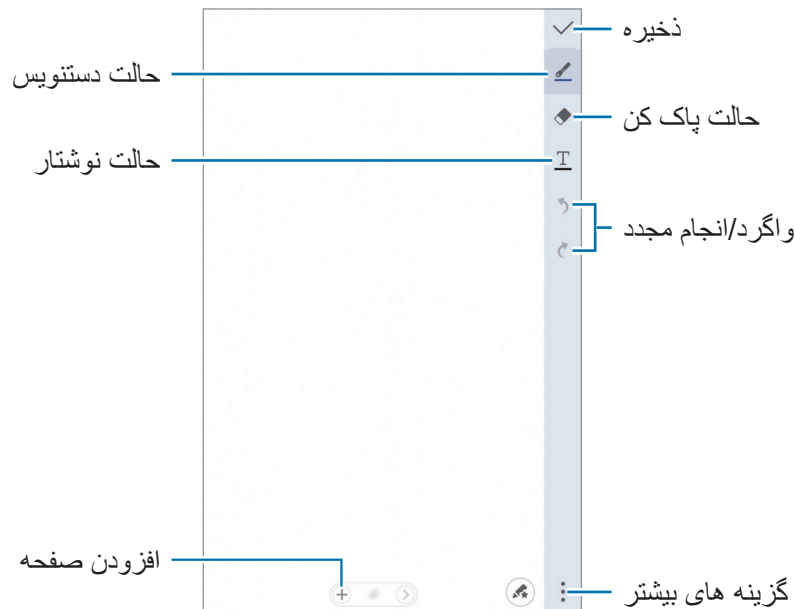

تغییر تنظیمات قلم

هنگام نوشتن یا طراحی روی صفحه، برای تغییر نوع قلم، ضخامت خط یا رنگ قلم، یک بار دیگر روی  ضربه بزنید.

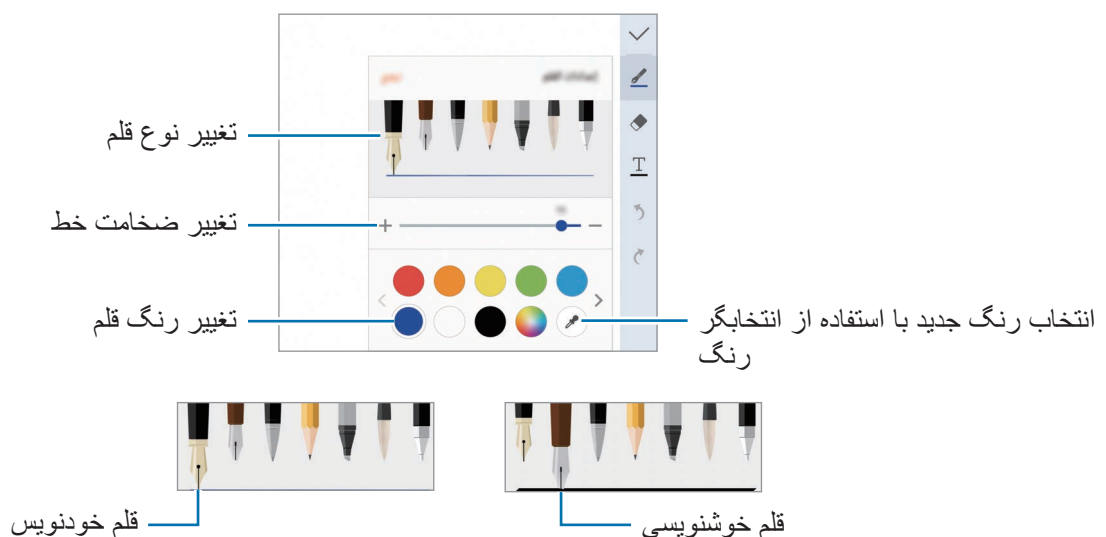

استفاده از پاک کن خطی

۱ روی  ضربه بزنید.

۲ برای پاک شدن ناحیه روی آن ضربه بزنید.

کل خط روی ناحیه پاک خواهد شد. پاک کن خطی می تواند S Note شما را خط به خط پاک کند.

- برای فقط پاک کردن ناحیه ای که با S Pen لمس می کنید، روی  یکبار دیگر ضربه بزنید و **حذف با ضربه** را لغو انتخاب کنید. می توانید با کشیدن نوار تنظیم اندازه، اندازه پاک کن را تغییر دهید.
- برای پاک کردن یادداشت، روی **پاک کردن همه** ضربه بزنید.

حتی با یک پاک کن کوچک تر هم ممکن است نتوانید قسمت مورد نظر را به خوبی پاک کنید.



ویرایش یادداشت های دستنویس

با استفاده از گزینه های ویرایش مختلف، مانند برش، انتقال، تغییر اندازه یا تغییر شکل، یادداشت های دست نویس را ویرایش کنید.

۱ هنگامی که نوشته دست نویس یا یک طراحی در یادداشت وجود دارد، روی  **حالت انتخاب** ضربه بزنید.

۲ برای ویرایش آن، روی خط اطراف ورودی ضربه بزنید یا یک خط دور آن بکشید.

برای جابجایی ورودی به یک محل دیگر، ورودی را انتخاب کنید و سپس آن را به محل جدید بکشید.
برای تغییر اندازه ورودی، آن را انتخاب کنید و سپس دستگیره کادر آن را بکشید.

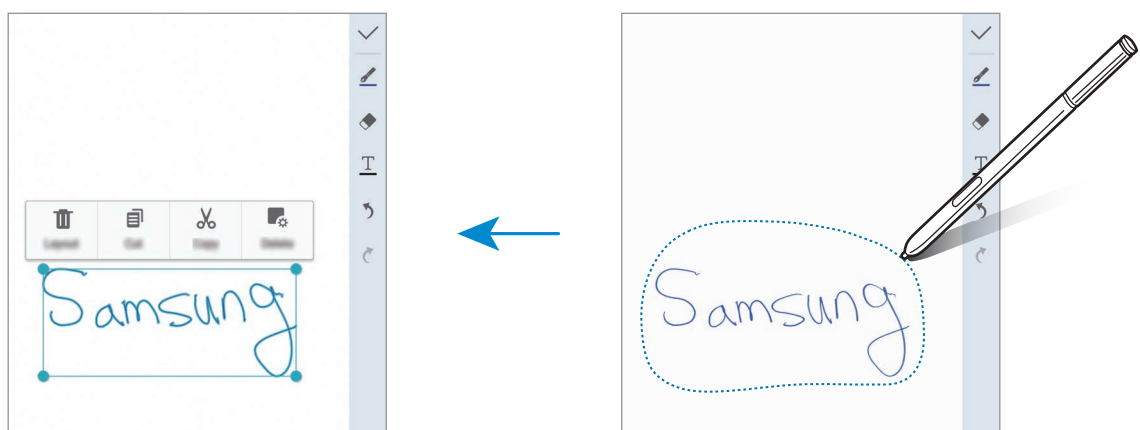



۳ از یکی از گزینه های زیر استفاده کنید:

- **چیدمان:** تغییر خصوصیات ورودی، مانند طرح بندی، اندازه، رنگ یا ضخامت.
- **برش:** ورودی را برش دهید. برای جایگذاری آن در یک محل دیگر، روی محل مورد نظر ضربه زده و نگه دارید و سپس روی **الصاق** ضربه بزنید.
- **کپی:** ورودی را کپی کنید. برای جایگذاری آن در یک محل دیگر، روی محل مورد نظر ضربه زده و نگه دارید و سپس روی **الصاق** ضربه بزنید.
- **حذف:** ورودی را حذف کنید.

ایجاد یادداشت های تصویری

با گرفتن عکس از محتوای منابع مختلف مانند متن دستنویس یا طراحی ها، یادداشت هایی ایجاد کنید.

استفاده از حالت خودکار

- ۱ در صفحه همه برنامه ها، روی **S Note** ←  ← **یادداشت ها** ضربه بزنید.
در روشی دیگر، در صفحه اصلی روی  در ویجت **S Note** ضربه بزنید.
همچنین می توانید **S Note** را با S Pen راه اندازی کنید. پنل فرمان بدون لمس را باز کنید و روی میانبر **S Note** ضربه بزنید.

- ۲ روی  ←  ← **درج** ← **موارد دیگر** ← **یادداشت عکس** ضربه بزنید.

۳ لبه های سوژه را در صفحه پیش نمایش تنظیم کنید.

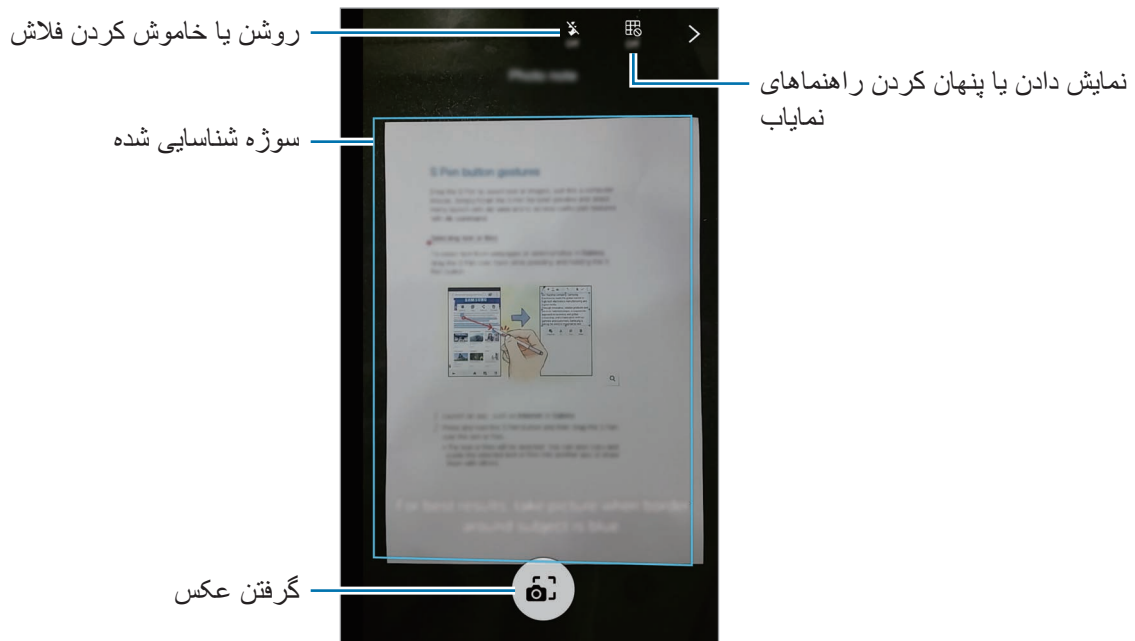

۴ هنگامی که مرز اطراف سوژه آبی می شود، روی  ضربه بزنید تا عکس بگیرید.

۵ عکس را ویرایش کنید.

۶ روی **انجام شد** ضربه بزنید.

عکس در **S Note** درج می شود.

ویرایش یادداشت تصویری

بخش های جاگذاری شده در S Note را ویرایش کنید.

۱ روی یک بخش ضربه بزنید و نگه دارید.

متن تصویر در بخش انتخابی برای ویرایش شما برداری می شود و به خط های رنگی تغییر می کند.

۲ یک گزینه ویرایش انتخاب کنید.

- **چیدمان:** تغییر خصوصیات ورودی، مانند طرح بندی، اندازه، رنگ یا ضخامت.
- **برش:** تصویر را برش دهید.
- **برش:** ورودی را برش دهید. برای جایگذاری آن در یک محل دیگر، روی محل مورد نظر ضربه زده و نگه دارید و سپس روی **الصاق** ضربه بزنید.

- **کپی:** ورودی را کپی کنید. برای جای‌گذاری آن در یک محل دیگر، روی محل مورد نظر ضربه زده و نگه دارید و سپس روی **الصاق** ضربه بزنید.
- **حذف:** ورودی را حذف کنید.

Scrapbook

محتوا را از منابع مختلف جمع آوری کنید تا مجموعه عکس های دیجیتالی مربوط به خودتان را ایجاد نمایید. هنگام مشاهده صفحات وب یا ویدیوها، می توانید ناحیه مورد نظر را انتخاب کنید و آن را به مجموعه عکس ها اضافه نمایید.



این برنامه ممکن است بسته به ارائه دهنده سرویس یا منطقه شما، موجود نباشد.

مشاهده Scrapbooks

هنگامی که برای نخستین بار این برنامه را راه اندازی می کنید یا آن را بعد از انجام بازنشانی اطلاعات راه اندازی مجدد می نمایید، شرایط و ضوابط را بخوانید و با آنها موافقت کنید و سپس گزینه همگام سازی را تنظیم کنید.

۱ در صفحه همه برنامه ها روی **Scrapbook** ضربه بزنید.

۲ برای انتخاب دسته و انتخاب مجموعه عکس، روی  ضربه بزنید.

اگر در زیر محتوای مجموعه عکس، پیوندی وجود دارد، برای رفتن به منبع، روی پیوند ضربه بزنید.

۳ برای ویرایش آن روی **ویرایش** ضربه بزنید.

می توانید به مجموعه عکس ها، عنوان، نوشتار، یادداشت یا برچسب هایی اضافه کنید.

۴ برای ذخیره تغییرات، روی **ذخیره** ضربه بزنید.

استفاده از S Pen

مقدمه

با S Pen، بنویسید، رسم کنید یا عملکردهای لمسی انجام دهید. می توانید با فشار دادن دکمه S Pen به آسانی به قابلیت های اضافی دسترسی یابید.

مشاهده بدون لمس

برای انجام اقدامات مختلف، S Pen را روی موردی از صفحه نگه دارید.

پیش نمایش اطلاعات

به سمت صفحه اشاره کنید تا پیش نمایش محتوای آن را مشاهده کرده یا اطلاعات را در پنجره بازشو مشاهده کنید.

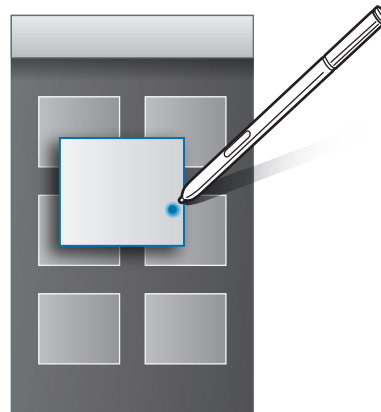

استفاده از دکمه Air

نگه داشتن S Pen روی موارد در برخی از برنامه ها، مانند گالری و ویدیو، دکمه Air را در پنجره پیش نمایش، نمایش می دهد. می توانید به طور مستقیم از این پنجره پیش نمایش اقدامات متنوعی را با استفاده از دکمه Air انجام دهید.

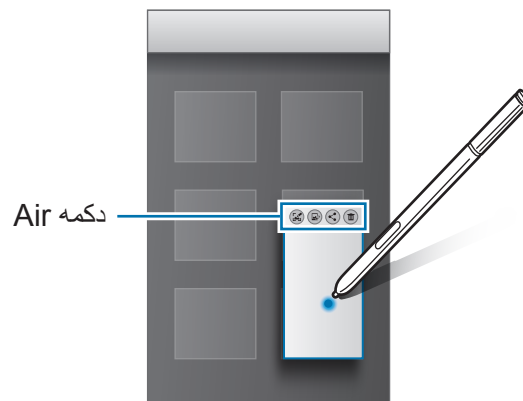

اگر این قابلیت فعال نیست، صفحه همه برنامه ها را باز کنید، روی **تنظیمات** ← **S Pen** ← **مشاهده بدون لمس** ضربه بزنید و سپس روی **کلید مشاهده بدون لمس** ضربه بزنید تا فعال شود.



انتخاب قلم

برای انتخاب چند مورد یا متن، در حالی که دکمه S Pen را فشار داده و نگه داشته اید، S Pen را روی متن یا فهرست موارد بکشید. همچنین می توانید موارد یا متن انتخابی را در برنامه دیگری کپی و جای گذاری کنید یا آنها را با دیگران به اشتراک بگذارید.

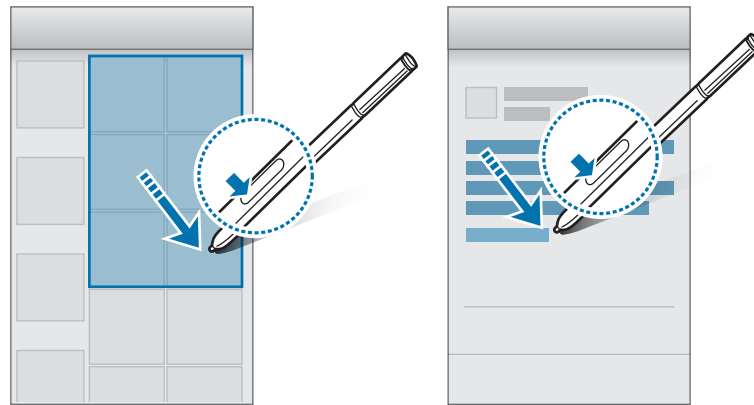

ورودی مستقیم قلم

با دستخطتان و به کمک S Pen، فرم ها را تکمیل کنید و پیام بنویسید.

نوشتن در ناحیه نوشتاری

۱ S Pen را روی یک ناحیه نوشتاری نگه دارید.

۲ برای باز کردن ناحیه دستنویس، روی  ضربه بزنید.



۳ با S Pen بنویسید.

هنگام نوشتن پیام در پیام ها، روی حالت طراحی در بالای ناحیه دست نویس ضربه بزنید تا به حالت دست خط جابجا شوید. طراحی به عنوان پیوست در پیام درج می شود.

۴ وقتی کارتان تمام شد، روی انجام شد ضربه بزنید.

نوشتن در برنامه ها

هنگام استفاده از برخی از قابلیت ها و برنامه ها، می توانید با S Pen به صورت مستقیم روی صفحه بنویسید. به عنوان مثال، می توانید با نوشتن در ناحیه دستنویس به کمک S Pen، شماره وارد کرده یا زمان زنگ هشدار را تنظیم نمایید.

اگر این قابلیت فعال نیست، صفحه همه برنامه ها را باز کنید، روی تنظیمات ← S Pen ← ورودی مستقیم قلم ضربه بزنید و سپس برای فعال کردن آن روی کلید ورودی مستقیم قلم ضربه بزنید.



حرکات و ویژگی های قابل استفاده

فعالیت ها و حرکات

لرزش زیاد یا ضربه به دستگاه ممکن است به ورودی های ناخواسته منجر شود. حرکات را به درستی کنترل کنید.



تماس مستقیم

در حین مشاهده جزئیات تماس، پیام یا مخاطب، برای برقراری یک تماس، دستگاه را برداشته و نزدیک گوش خود بگیرید.



اگر این قابلیت فعال نیست، صفحه همه برنامه ها را باز کنید، روی تنظیمات ← فعالیت ها و حرکات ← تماس مستقیم ضربه بزنید و سپس روی کلید تماس مستقیم ضربه بزنید تا فعال شود.



هشدار هوشمند

اگر تماس های بی پاسخ یا پیام های جدید دارید، زمانی که دستگاه را برمی دارید می لرزد.

در صورت روشن بودن صفحه یا قرار داشتن دستگاه بر روی سطح نامسطح این ویژگی کار نمی کند.

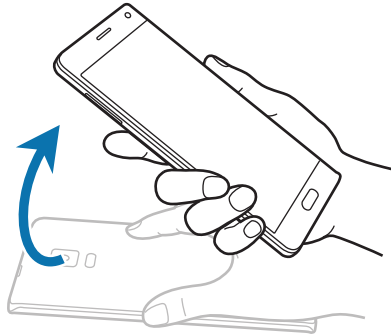

اگر این قابلیت فعال نیست، صفحه همه برنامه ها را باز کنید، روی **تنظیمات** ← **فعالیت ها و حرکات** ← **هشدار هوشمند** ضربه بزنید و سپس روی **کلید هشدار هوشمند** ضربه بزنید تا فعال شود.



بی صدا

گرفتن کف دست روی صفحه

صفحه نمایش را با کف دست بپوشانید تا تماس های ورودی یا هشدارها بی صدا شوند.

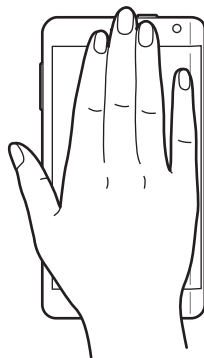

وارونه کردن دستگاه

دستگاه را برگردانید تا تماس های ورودی یا هشدارها بی صدا شوند.

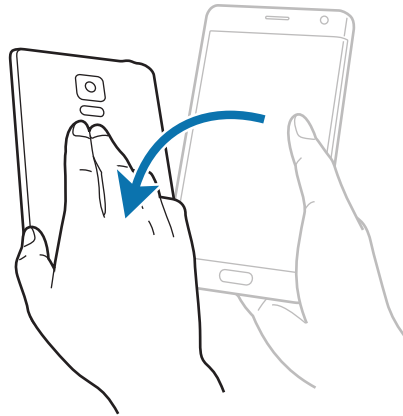

اگر این قابلیت فعال نیست، صفحه همه برنامه ها را باز کنید، روی **تنظیمات** ← **فعالیت ها و حرکات** ← **بی صدا ضربه بزنید** و سپس روی **کلید بی صدا ضربه بزنید** تا فعال شود.



حرکت کف دست برای عکسبرداری

برای عکس گرفتن از صفحه نمایش، کناره دست خود را روی صفحه قرار دهید و آن را روی صفحه از راست به چپ یا برعکس بکشید. برای مشاهده عکس صفحه ذخیره شده، صفحه همه برنامه ها را باز کنید و روی **گالری** ← **آلبوم** ← **Screenshots** ضربه بزنید. پس از گرفتن عکس از صفحه، می توانید تصویر را ویرایش کنید و آن را با دیگران به اشتراک بگذارید.

هنگام استفاده از بعضی برنامه های کاربردی، عکسبرداری از صفحه ممکن نیست.

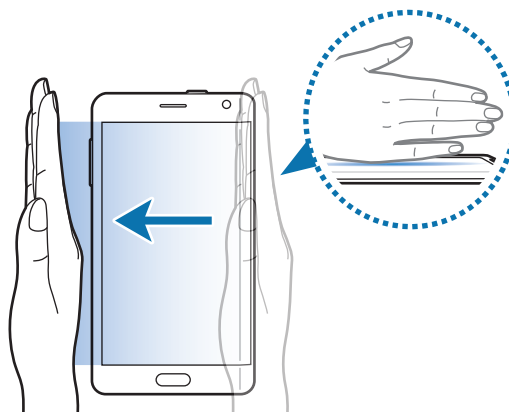

اگر این قابلیت فعال نیست، صفحه همه برنامه ها را باز کنید، روی **تنظیمات** ← **فعالیت ها و حرکات** ← **حرکت کف دست برای عکسبرداری** ضربه بزنید و سپس روی **کلید حرکت کف دست برای عکسبرداری** ضربه بزنید تا فعال شود.



چند پنجره ای

مقدمه

چند پنجره ای به شما اجازه می دهد دو برنامه را همزمان در یک صفحه بصورت مجزا اجرا کنید. همچنین می توانید چندین برنامه را همزمان در پنجره های باز شو اجرا کنید.

تفکیک صفحه با چند پنجره

برخی از برنامه ها مانند ماشین حساب و مخاطبین فقط در پنجره های باز شو راه اندازی می شوند زمانی که آنها را از نوار چند پنجره ای به صفحه می کشید.



۱ برای باز کردن نوار چند پنجره ای، روی ضربه بزنید و نگه دارید.

۲ روی نماد یک برنامه ضربه بزنید و نگه دارید و آن را به صفحه بکشید. سپس، نماد برنامه دیگر را به مکان جدید در صفحه بکشید.

برنامه هایی که دارای نماد هستند را می توان به صورت همزمان در پنجره های جداگانه اجرا نمود. روی برنامه دارای نماد ضربه بزنید و آن را به مکان جدیدی بکشید تا برنامه در هر دو پنجره باز شود. برای اینکه برنامه همزمان در یک پنجره باز شو راه اندازی شود، روی برنامه ضربه بزنید و سپس روی ضربه بزنید.

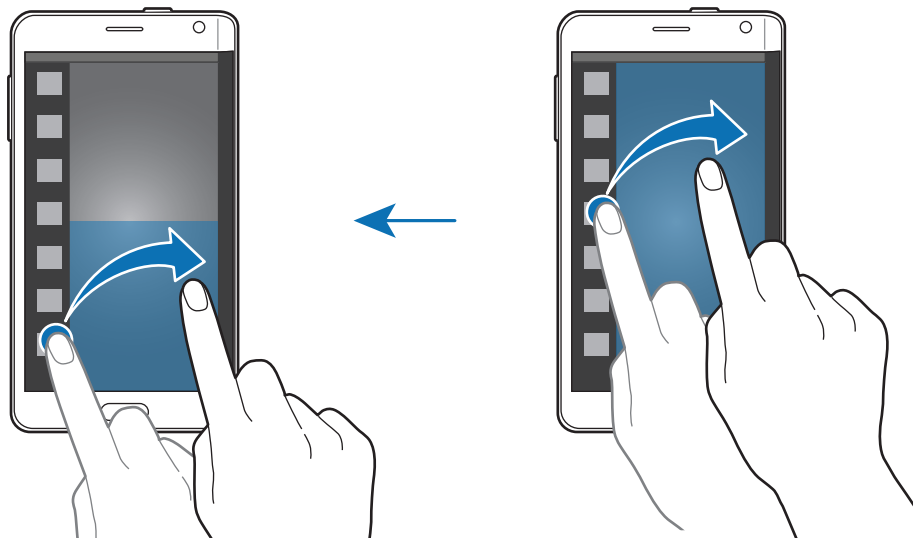

راه اندازی حالت چند پنجره ای از لیست برنامه های اخیر

۱ روی  ضربه بزنید.

۲ صفحه را با انگشت به سمت بالا یا پایین بکشید و برای راه اندازی یک برنامه در حالت چند پنجره ای، روی  ضربه بزنید.

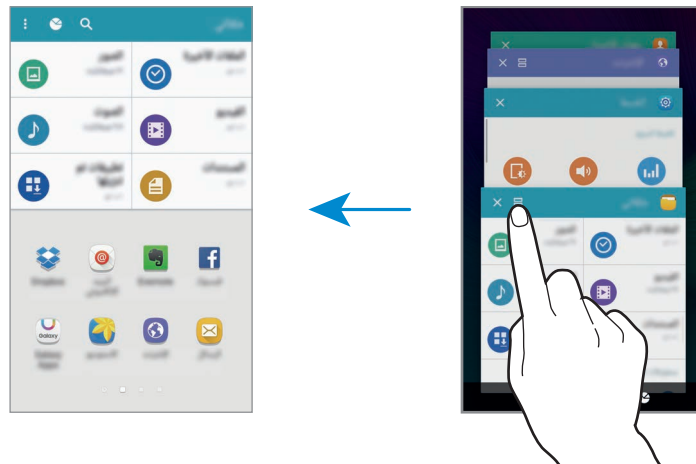



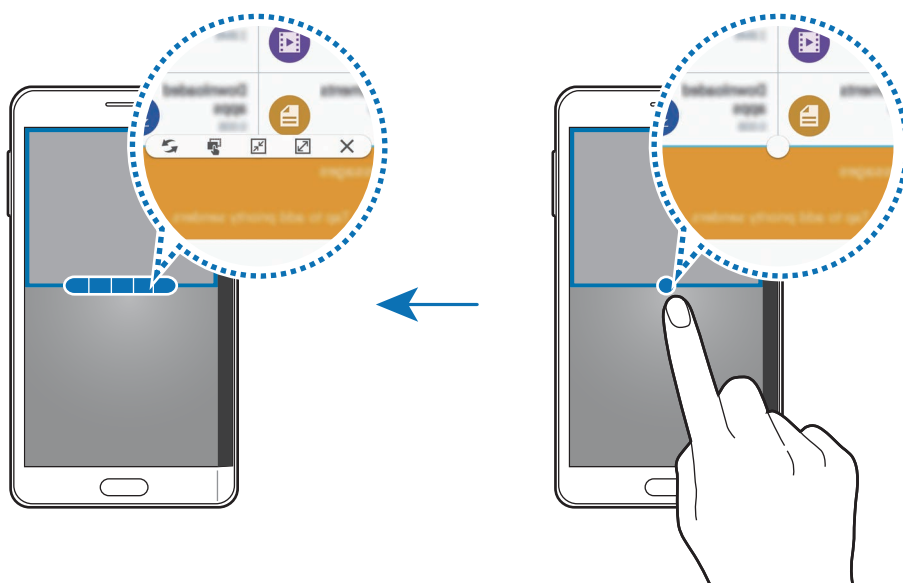

۳ برنامه دیگری را برای راه اندازی در حالت چند پنجره ای انتخاب کنید.

استفاده از گزینه های چند پنجره ای

هنگام استفاده از برنامه های چند پنجره ای، پنجره برنامه ای را انتخاب کنید و روی دایره میان پنجره های برنامه ضربه بزنید تا به گزینه های زیر دسترسی یابید:



-  : مکان برنامه های چند پنجره ای را با یکدیگر جابجا کنید.
-  : متن و تصاویر کپی شده را از یک پنجره به پنجره دیگر بکشید و رها کنید. روی یک گزینه در پنجره انتخابی ضربه بزنید و نگه دارید و آن را به محلی در پنجره دیگر بکشید.
-  : جابجایی به یک نماد شناور.
-  : جابجایی به حالت نمایش تمام صفحه.
-  : پنجره را ببندید.

اشتراک گذاری محتوا میان پنجره های برنامه

به راحتی می توانید محتوا را با کشیدن و رها کردن، بین برنامه هایی نظیر ایمیل و اینترنت به اشتراک بگذارید.

بعضی از برنامه ها از این ویژگی پشتیبانی نمی کنند.



- ۱ ایمیل و اینترنت را در حالت چند پنجره ای اجرا کنید.
همچنین می توانید آنها را در پنجره های باز شو راه اندازی کنید.
- ۲ روی دایره بین پنجره های برنامه ضربه بزنید و سپس روی  ضربه بزنید.
- ۳ روی متن یا تصویر در پنجره اینترنت ضربه بزنید و نگه دارید و آن را به محلی در پنجره ایمیل بکشید.
مورد انتخابی در پنجره ایمیل جاگذاری می شود.



تنظیم اندازه پنجره

دایره بین پنجره های برنامه را بالا یا پایین بکشید تا اندازه پنجره ها را تنظیم کنید.

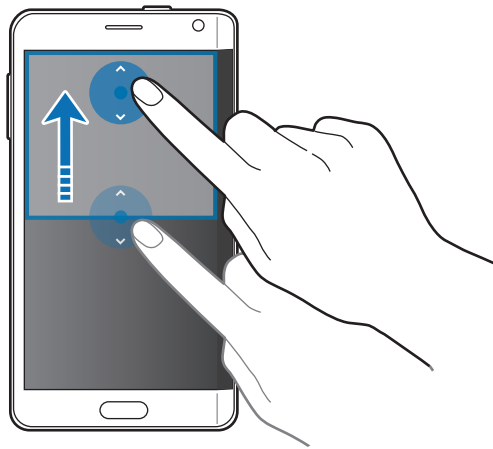

اگر حالت چند پنجره ای فعال نیست، صفحه همه برنامه ها را باز کنید، روی تنظیمات ← چند پنجره ای، ضربه بزنید و سپس روی چند پنجره ای ضربه بزنید تا فعال شود. همچنین می توانید پنل تنظیمات سریع را باز کنید و روی چند پنجره ای ضربه بزنید تا فعال شود.



چند پنجره ای باز شو

۱ در صفحه همه برنامه ها، برنامه ای را برای استفاده در پنجره باز شو راه اندازی کنید.

۲ انگشت خود را بصورت مورب از یکی از لبه های بالایی به سمت پایین بکشید.

صفحه برنامه در پنجره باز شو نمایان می شود.

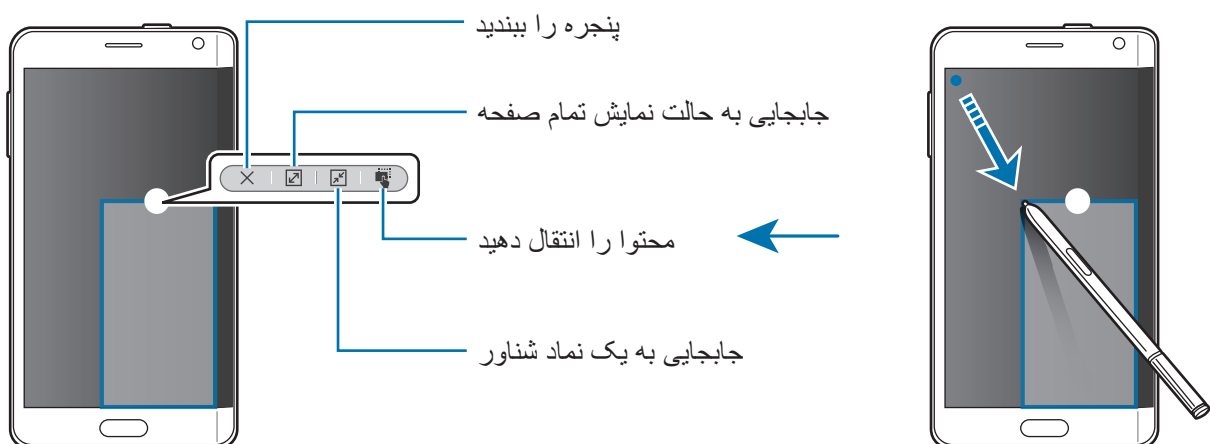

جابجا کردن یا بستن پنجره های بازشو

برای جابجا کردن یک پنجره بازشو، روی دایره روی پنجره ضربه بزنید و آن را به محل جدیدی بکشید.
برای بستن پنجره، بر روی دایره بالای پنجره ضربه زده و روی **X** ضربه بزنید.

راه اندازی پنجره های بازشو در حالت تفکیک صفحه با چند پنجره

۱ در در حالت تفکیک صفحه با چند پنجره، روی پنجره یک برنامه ضربه بزنید تا در پنجره بازشو راه اندازی شود.

۲ روی دایره میان پنجره های برنامه ضربه بزنید و نگه دارید.
برنامه انتخاب شده در پنجره بازشو راه اندازی می شود.

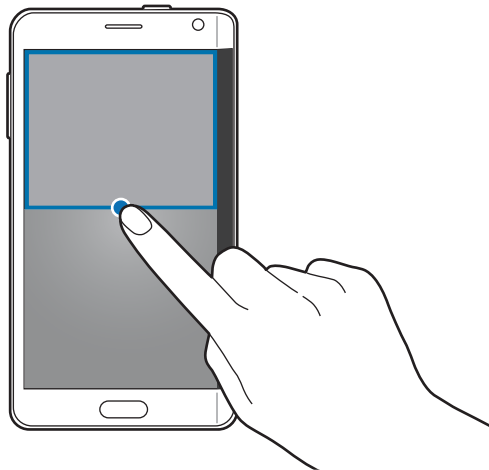

راه اندازی پنجره های بازشو از نوار چند پنجره ای

برای باز کردن نوار چند پنجره ای، روی **↶** ضربه بزنید و نگه دارید. در نوار چند پنجره ای بر روی نماد یک برنامه ضربه بزنید تا آن را در یک پنجره بازشو راه اندازی کنید.



اگر حالت چند پنجره ای فعال نیست، صفحه همه برنامه ها را باز کنید، روی **تنظیمات** ← **چند پنجره ای**، ضربه زده و سپس روی **چند پنجره ای** ضربه بزنید تا فعال شود. همچنین می توانید پِنل تنظیمات سریع را باز کنید و روی **چند پنجره ای** ضربه بزنید تا فعال شود.

عملکرد یک دستی

مقدمه

می توانید به حالت عملکرد یک دستی جابجا شوید تا به راحتی توسط یک دست با دستگاه کار کنید.
در صفحه همه برنامه ها، روی تنظیمات ← صفحه نمایش و تصویر زمینه ← عملکرد یک دستی ضربه بزنید.

کاهش اندازه صفحه

روی کاهش اندازه صفحه ضربه بزنید و روی کلید کاهش اندازه صفحه ضربه بزنید تا فعال شود.
برای جابجایی به حالت عملکرد یک دستی، دستگاه را در یک دست نگه دارید. سپس شصت خود را به سرعت از لبه صفحه به سمت مرکز صفحه کشیده و مجدداً بازگردانید.

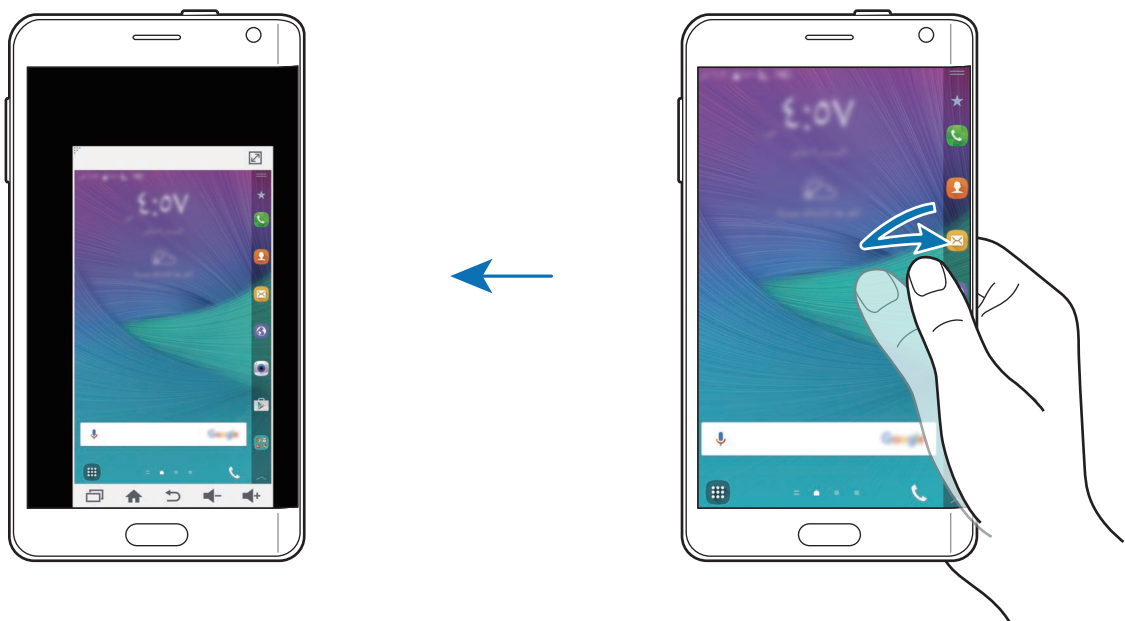

استفاده یک دستی

روی استفاده یک دستی ضربه بزنید و روی کلید استفاده یک دستی ضربه بزنید تا فعال شود.
روی ◀ یا ▶ ضربه بزنید تا موقعیت صفحه کلید شماره گیری، دکمه های در حین تماس و سایر پدل های ورودی برای دسترسی آسان یک دستی را تنظیم کنید.

صفحه کلید جانبی

روی صفحه کلید جانبی ضربه زده و روی کلید صفحه کلید جانبی ضربه بزنید تا فعال شود.
با داشتن کلید برنامه های اخیر، کلید صفحه اصلی و کلید بازگشت و عملکردهای انتخابی دیگر به صورت دکمه هایی در کنار صفحه، هنگام کار با یک دست، استفاده آسان تری از دستگاهتان داشته باشید.

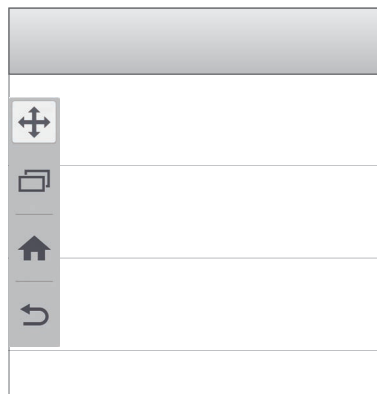

افزایش حساسیت صفحه لمسی

از این ویژگی برای کار کردن با صفحه در زمان پوشیدن دستکش استفاده کنید.

در صفحه همه برنامه ها، روی تنظیمات ← صفحه نمایش و تصویر زمینه ضربه بزنید و سپس افزایش حساسیت لمس را علامت بزنید. همچنین می توانید پدل تنظیمات سریع را باز کنید و روی حساسیت لمس ضربه بزنید تا فعال شود.

- برای شناسایی بهتر هنگام لمس صفحه، از دستکش های چرمی استفاده کنید. سایر مواد ممکن است شناسایی نشوند.



- این ویژگی زمان استفاده از S view به درستی کار نمی کند.

برای حصول بهترین نتایج، روی صفحه به طور محکم توسط دستکش ضربه بزنید.



شخصی سازی

مدیریت صفحه اصلی و صفحه همه برنامه ها

مدیریت صفحه اصلی

افزودن موارد

روی یک برنامه یا پوشه از صفحه همه برنامه ها ضربه بزنید و نگه دارید و سپس آن را به صفحه اصلی بکشید. برای افزودن ویجت ها، روی یک محل خالی در صفحه اصلی ضربه زده و نگه دارید و روی **ویجت ها** ضربه بزنید، روی یک ویجت ضربه زده و نگه دارید و سپس آن را به صفحه اصلی بکشید.

جابجایی و حذف یک مورد

روی یک مورد در صفحه اصلی ضربه زده و نگه دارید و سپس آن را به مکان جدید بکشید. برای انتقال برنامه به یک پنل دیگر، آن را به کنار صفحه بکشید تا به صفحه دیگر منتقل شود. همچنین می توانید برنامه های پر کاربرد را به ناحیه میانبرهای واقع در پایین صفحه اصلی منتقل کنید. برای حذف یک مورد، روی آن ضربه زده و نگه دارید. سپس آن را به طرف **حذف** در بالای صفحه بکشید.

درست کردن پوشه

- ۱ در صفحه اصلی، روی یک برنامه ضربه بزنید و نگه دارید و سپس آن را به **ایجاد پوشه** که در قسمت بالای صفحه نمایان می شود بکشید.
- ۲ یک نام برای پوشه وارد کنید.
- ۳ روی **+** ضربه بزنید، برنامه های مورد نظر برای جابجایی به سمت پوشه را انتخاب کنید و سپس روی **انجام شد** ضربه بزنید.

مدیریت پنل ها

برای افزودن، جابجایی یا حذف یک پنل، در صفحه اصلی، روی یک ناحیه خالی ضربه زده و نگه دارید.
 برای افزودن یک پنل، صفحه را به سمت چپ حرکت دهید و سپس روی **+** ضربه بزنید.
 برای جابجایی یک پنل، روی پیش نمایش پنل ضربه زده و نگه دارید و سپس آن را به مکان جدید بکشید.
 برای حذف یک پنل، روی پیش نمایش پنل ضربه زده و نگه دارید و سپس آن را به سمت **حذف** در بالای صفحه بکشید.
 برای تنظیم یک پنل به عنوان صفحه اصلی، روی **🏠** ضربه بزنید.

مدیریت صفحه همه برنامه ها

تغییر روش مرتب سازی

در صفحه همه برنامه ها روی **:** ← **ترتیب بر اساس** ضربه بزنید و یک روش مرتب سازی انتخاب کنید.

جابجایی برنامه ها

در صفحه همه برنامه ها روی **:** ← **ویرایش** ضربه بزنید. بر روی برنامه مورد نظر ضربه زده و نگه دارید و آن را به مکان جدید بکشید.
 برای انتقال برنامه به یک پنل دیگر، آن را به کنار صفحه بکشید تا به صفحه دیگر منتقل شود.
 برای جابجایی یک مورد به یک پنل جدید، آن را به سمت **ایجاد پوشه** در بالای صفحه بکشید.

درست کردن پوشه

- ۱ در صفحه همه برنامه ها روی **:** ← **ایجاد پوشه** ضربه بزنید.
 همچنین می توانید روی **:** ← **ویرایش** ضربه بزنید، روی یک برنامه ضربه زده و نگه دارید و سپس آن را به **ایجاد پوشه** در بالای صفحه بکشید.
- ۲ یک نام برای پوشه وارد کنید.
- ۳ روی **+** ضربه بزنید، برنامه هایی را که می خواهید به آن پوشه انتقال دهید، انتخاب کنید و سپس روی **انجام شد** ضربه بزنید.

تنظیم تصویر پس زمینه و آهنگ‌های زنگ

تنظیم تصویر پس زمینه

یک تصویر یا عکس ذخیره شده در دستگاه را به عنوان تصویر پس زمینه صفحه اصلی یا صفحه قفل تنظیم کنید.

۱ در صفحه اصلی روی یک ناحیه خالی ضربه بزنید و نگه دارید و سپس روی **تصویر پس زمینه** ضربه بزنید. در صفحه همه برنامه ها، روی **تنظیمات** ← **صفحه نمایش و تصویر زمینه** ← **تصویر پس زمینه** ضربه بزنید.

۲ یک صفحه را برای تغییر یا اعمال تصویر پس زمینه انتخاب کنید.

۳ صفحه را به چپ یا راست حرکت دهید و از میان تصاویر نشان داده شده در پایین صفحه انتخاب کنید. برای انتخاب عکس های گرفته شده توسط دوربین دستگاه یا سایر تصاویر، روی **از گالری** ضربه بزنید. اگر در حال تنظیم تصویر پس زمینه صفحه قفل هستید، می توانید از دسته های مختلف تصویر پس زمینه تصاویر را انتخاب کنید.

۴ روی **تنظیم بعنوان تصویر پس زمینه** یا **ثبت** ضربه بزنید. تصویر انتخاب شده به عنوان تصویر پس زمینه صفحه اصلی یا صفحه قفل تنظیم خواهد شد.

تغییر دادن آهنگ های زنگ

آهنگ های زنگ مربوط به تماس های ورودی و اعلان ها را تغییر دهید.

در صفحه همه برنامه ها روی **تنظیمات** ← **صداها و اعلان ها** ضربه بزنید.

برای تنظیم یک زنگ تماس برای تماس های ورودی، روی **زنگ های تماس** ضربه بزنید، یک زنگ تماس انتخاب کنید و سپس روی **تأیید** ضربه بزنید. برای استفاده از یک موسیقی ذخیره شده در دستگاه یا حساب خود به عنوان زنگ تماس، روی **افزودن** ضربه بزنید.

برای تنظیم یک زنگ تماس برای اعلان ها، روی **آهنگ زنگ اعلان** ضربه بزنید، یک زنگ تماس انتخاب کنید و سپس روی **تأیید** ضربه بزنید.

تغییر روش قفل صفحه

می توانید روش قفل کردن صفحه را برای جلوگیری از دسترسی دیگران به اطلاعات شخصی خود تغییر دهید. در صفحه همه برنامه ها روی **تنظیمات** ← **صفحه قفل** ← **قفل صفحه** ضربه بزنید و سپس یک روش قفل صفحه انتخاب کنید. هر وقت بخواهید قفل دستگاه را باز کنید به رمز عبور احتیاج دارید.

اگر کد باز کردن قفل را فراموش کردید، دستگاه خود را برای بازنشانی نزد مرکز خدمات سامسونگ ببرید.



الگو

با اتصال چهار نقطه یا بیشتر یک الگو رسم کنید و سپس دوباره آن را برای تأیید رسم کنید. یک پین (PIN) پشتیبان تنظیم کنید تا وقتی الگو را فراموش می کنید، قفل صفحه را باز نمایید.

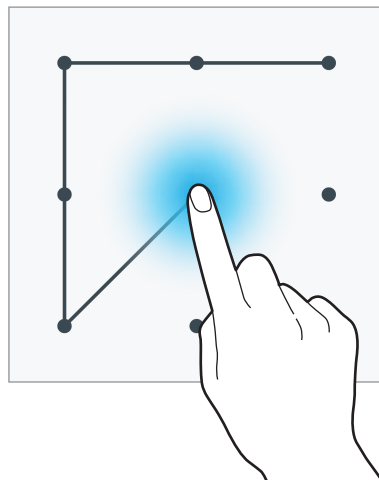

پین (PIN)

یک پین فقط شامل اعداد است. حداقل چهار رقم وارد کنید و سپس رمز عبور را دوباره برای تأیید وارد کنید.

رمز عبور

رمز عبور شامل کاراکترهای مختلف، اعداد و حروف است که باید حداقل شامل چهار کاراکتر از اعداد و علائم باشد. برای تأیید، دوباره رمز عبور را وارد کنید.

اثر انگشت

اثر انگشت های خود را برای باز کردن قفل صفحه، ثبت کنید. برای دریافت اطلاعات بیشتر به [اسکنر انگشت](#) مراجعه کنید.

مکان های من

با شناسایی خودکار مکانتان، به سرعت به قابلیت های مفید مرتبط با مکان هایی که اغلب بازدید می کنید، دسترسی یابید.

افزودن ویجت مکان های من

برای افزودن این ویجت، روی یک محل خالی از صفحه اصلی ضربه بزنید و نگه دارید، روی **ویجت ها** ضربه بزنید، روی **ویجت مکان های من** ضربه بزنید و نگه دارید و سپس آن را به صفحه اصلی بکشید.

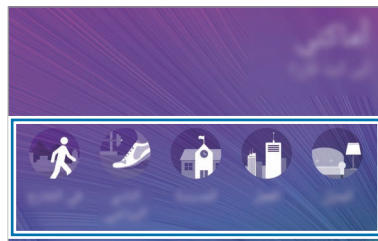

دسته ای را برای تنظیم اطلاعات مکان و تنظیمات ترجیحی انتخاب کنید

تنظیم اطلاعات مکان

هنگام بازدید از مکانی با اطلاعات مکان از پیش تنظیم شده، دستگاه به صورت خودکار مکان شما را شناسایی می کند و میانبرهای قابلیت های از پیش تنظیم شده را نمایش می دهد. همچنین دستگاه تنظیماتی را که برای مکان تنظیم کرده اید، اعمال می کند.

۱ در **ویجت مکان های من**، برای تنظیم اطلاعات مکان و میانبرها، یک مکان را انتخاب کنید. به عنوان مثال روی **خانه** ضربه بزنید تا اطلاعات مکان را برای منزلتان تنظیم کنید.

مکان فعلی شما در **بخش روش شناسایی و آدرس** نمایان می شود. برای جستجوی دوباره مکانتان بطور خودکار، روی **ضربه بزنید**.

برای جستجوی دستی یک مکان، آدرس یا کلید واژه ای را در ناحیه جستجو وارد کنید و روی **Q** ضربه بزنید.

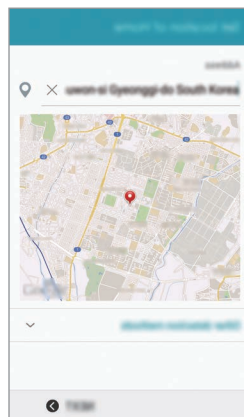

جهت جستجوی خودکار مکان کنونی ، اطمینان حاصل کنید که دستگاه به شبکه Wi-Fi یا تلفن همراه متصل است.



۲ روی **بعدی** ضربه بزنید.

۳ برای افزودن یا حذف میانبرهای برنامه ها و قابلیت های مختلف، در صفحه مدیریت میانبرها، روی **مدیریت** ← **+** یا **-** ضربه بزنید.

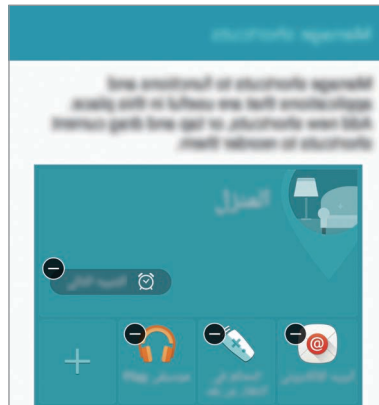

۴ روی **تأیید** ضربه بزنید.

ویجت **مکان های من** با تنظیمات مکان شما در صفحه اصلی نمایان می شود. برای تغییر تنظیمات بیشتر مانند حالت صدا یا تنظیمات شبکه Wi-Fi، روی **⚙️** ← **تنظیمات سفارشی** ضربه بزنید.

تنظیم دیگر اطلاعات مکان

۱ در ویجت **مکان های من** روی **⚙️** ضربه بزنید.

۲ روی **≡** ضربه بزنید و مکان دیگری از لیست مکان ها انتخاب کنید.
برای افزودن مکان های بیشتر به لیست، روی **مدیریت مکان ها** ← **+** ضربه بزنید.

۳ روی **📍** برای جستجوی خودکار مکان فعلی خود ضربه بزنید.
برای جستجوی دستی یک مکان، آدرس یا کلید واژه ای را در ناحیه جستجو وارد کنید و روی **🔍** ضربه بزنید.

۴ روی ثبت ضربه بزنید.

۵ برای افزودن یا حذف میانبرهای برنامه ها و قابلیت های مختلف، روی + یا - ضربه بزنید.

۶ روی ↶ ضربه بزنید.

زمانی که مکان اضافه شده ای را می بینید، تنظیمات مکان از قبل تنظیم شده در ویجت مکان های من ظاهر می شوند. برای تغییر تنظیمات بیشتر مانند حالت صدا یا تنظیمات شبکه Wi-Fi، روی ⚙️ ← تنظیمات سفارشی ضربه بزنید.

اسکن انگشت

مقدمه

برای شناسایی اثر انگشت، اطلاعات اثر انگشت شما باید در دستگاهتان ثبت و ذخیره شود. بعد از ثبت، می توانید دستگاه را به گونه ای تنظیم کنید که از اثر انگشت شما برای قابلیت های زیر استفاده کند:

- قفل صفحه
- ورود به سیستم وب
- تأیید Samsung account
- پرداخت با PayPal

این ویژگی ممکن است بسته به ارائه دهنده سرویس یا منطقه شما، موجود نباشد.



برای شناسایی بهتر اثر انگشت

هنگام اسکن کردن انگشت های خود در دستگاه، شرایط زیر را که بر کارایی اثر انگشت تأثیر می گذارند رعایت کنید:

- کلید صفحه اصلی حاوی یک حسگر شناسایی اثر انگشت است. مراقب باشید کلید صفحه اصلی بوسیله اشیاء فلزی نظیر سکه، کلید و گردنبند، دچار خراش یا آسیب دیدگی نشود.
- محافظ صفحه که همراه دستگاه عرضه شده است ممکن است باعث نقص عملکرد حسگر شناسایی اثر انگشت شود. محافظ صفحه را جدا کنید تا حساسیت اثر انگشت بهتر شود.
- اطمینان حاصل کنید که ناحیه شناسایی اثر انگشت و انگشت های شما تمیز و خشک باشند.

- ممکن است دستگاه اثر انگشت هایی که دارای چین و چروک یا جای رخم هستند را شناسایی نکند.
- دستگاه ممکن است اثر انگشت های کوچک یا لاغر را شناسایی نکند.
- برای شناسایی بهتر، اثر انگشت های دستی را ثبت کنید که اغلب برای اجرای کارهای دستگاه استفاده می شود.
- انگشت خود با سرعت یا بسیار آهسته نکشید. انگشت خود را با یک سرعت متوسط بکشید تا دستگاه بتواند آن را شناسایی کند.
- در محیط خشک، امکان ایجاد الکتریسیته ساکن در دستگاه وجود دارد. از این ویژگی در محیط های خشک استفاده نکنید یا اینکه پیش از استفاده، الکتریسیته ساکن خود را با لمس یک شیء فلزی تخلیه کنید.

ثبت اثر انگشت ها

اگر انگشت خود را خم کنید یا از نوک انگشت استفاده کنید، ممکن است دستگاه اثر انگشت های شما را شناسایی نکند.

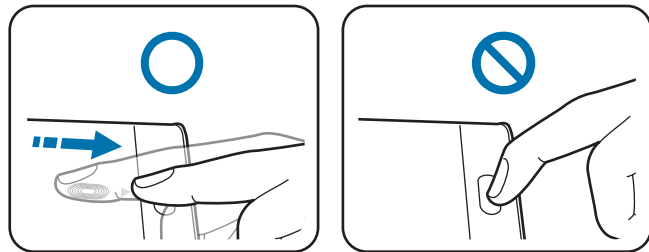

۱ در صفحه همه برنامه ها، روی تنظیمات ← اسکنر انگشت ← مدیریت اثر انگشت ضربه بزنید.

۲ اطلاعات روی صفحه را مطالعه کرده و روی تأیید ضربه بزنید.

۳ انگشت خود را روی ناحیه شناسایی اثر انگشت در پایین و مرکز صفحه قرار دهید.

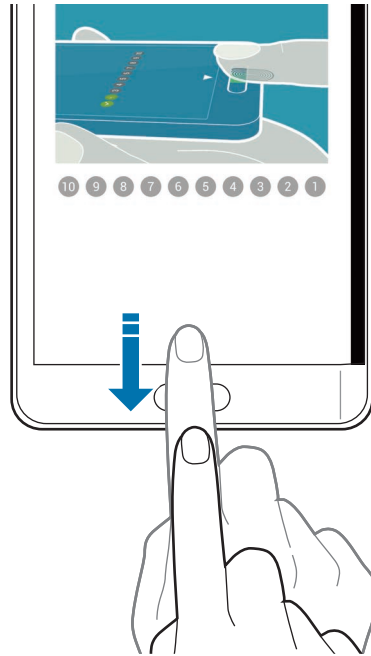

- ۴ در ناحیه تشخیص اثر انگشت روی صفحه ضربه بزنید و نگه دارید و سپس انگشت را به سمت پایین روی کلید صفحه اصلی بکشید.
این کار را با همان انگشت تکرار کنید تا اثر انگشت ثبت شود.



- ۵ روی **انجام شد** برای پایان دادن به اسکن اثر انگشت خود ضربه بزنید. یا روی **ثبت نام** ضربه بزنید تا اثر انگشت دیگری را ثبت کنید.
- ۶ رمز عبور پشتیبان را در پنجره مربوط وارد کنید و روی **ادامه** ضربه بزنید.
- ۷ برای تأیید رمز عبور پشتیبان، دوباره آن را وارد کنید و سپس روی **تأیید** ضربه بزنید.
می توانید از رمز عبور پشتیبان به جای اسکن کردن اثر انگشت استفاده کنید.
- ۸ هنگامی که پنجره بازشوی قفل اثر انگشت نمایان شد، روی **تأیید** ضربه بزنید. از اثر انگشت ها می توانید برای باز کردن قفل صفحه استفاده کنید.

حذف اثر انگشت ها

می توانید با استفاده از مدیر اثر انگشت، اثر انگشتانتان را حذف کنید.

- ۱ در صفحه همه برنامه ها، روی تنظیمات ← اسکنر انگشت ← مدیریت اثر انگشت ضربه بزنید.
- ۲ یک اثر انگشت ثبت شده را اسکن کنید یا روی  ضربه بزنید و رمز عبور پشتیبان را وارد کنید.
- ۳ روی  انتخاب ضربه بزنید.
- ۴ اثر انگشت هایی که می خواهید حذف کنید علامت بزنید و روی  ضربه بزنید.

تغییر رمز عبور پشتیبان

می توانید رمز عبوری که به عنوان جایگزین برای اسکن کردن اثر انگشت های خود استفاده کردید را تغییر دهید.

- ۱ در صفحه همه برنامه ها، روی تنظیمات ← اسکنر انگشت ← تغییر رمز ورود پشتیبان ضربه بزنید.
- ۲ رمز عبور پشتیبان را وارد کنید.
- ۳ یک رمز عبور جدید وارد کرده و روی ادامه ضربه بزنید.
- ۴ دوباره رمز ورود را وارد کرده و روی تأیید ضربه بزنید.

تأیید رمز عبور Samsung account

از اثر انگشت ها برای تأیید رمز عبور Samsung account خود استفاده نمایید. می توانید از اثر انگشت به جای وارد کردن رمز عبور خود، به طور مثال هنگام خرید از **Galaxy Apps** استفاده کنید.

در صفحه همه برنامه ها، روی تنظیمات ← اسکنر انگشت ← تأیید اعتبار حساب سامسونگ ضربه بزنید و سپس روی کلید تأیید اعتبار حساب سامسونگ ضربه بزنید تا فعال شود.

استفاده از اثر انگشت برای ورود به حساب ها

می توانید از اثر انگشت های خود برای ورود به صفحات وبی که رمز عبور را به خاطر می سپارند، استفاده کنید.

۱ در صفحه همه برنامه ها، روی **تنظیمات** ← **اسکنر انگشت** ← **ورود به وب** ضربه بزنید و سپس روی **کلید ورود به وب** ضربه بزنید تا فعال شود.

۲ صفحه وب مورد نظر برای ورود با اثر انگشت را باز کنید.

۳ نام کاربری و رمز عبور خود را وارد کنید و سپس روی دکمه ورود صفحه وب ضربه بزنید.

۴ گزینه ورود به سیستم با استفاده از اثر انگشت خود را علامت زده و روی به خاطر داشته باشید ضربه بزنید. می توانید از اثر انگشتان جهت تأیید حساب و رمز ورودتان برای وارد شدن به سیستم این صفحه وب استفاده کنید.

حالت خصوصی

مقدمه

محتوای شخصی در دستگاهتان را پنهان کنید تا از دسترسی دیگران به آن، جلوگیری نمایید.

در حالت خصوصی می توانید موارد موجود در **گالری**، **ویدیو**، **موزیک**، **ضبط صدا**، **فایل های شخصی** و **S Note** را پنهان کنید.

راه اندازی حالت خصوصی

۱ در صفحه همه برنامه ها، روی **تنظیمات** ← **حالت خصوصی** ضربه بزنید.

۲ اطلاعات روی صفحه را مطالعه کرده و روی **بعدی** ضربه بزنید.

۳ اطلاعات روی صفحه مربوط به استفاده از این قابلیت را بخوانید و روی **بعدی** ضربه بزنید.

- ۴ روی شروع ضربه بزنید، یک روش دسترسی در حالت خصوصی را انتخاب کنید و سپس دستورالعمل های روی صفحه را برای تکمیل تنظیم دنبال کنید.
- حالت خصوصی فعال می شود و نماد  در نوار وضعیت نمایان می گردد.

پنهان کردن آیتم ها

- ۱ در صفحه همه برنامه ها، برنامه ای را برای پنهان کردن موارد، راه اندازی کنید.
- ۲ موردی را انتخاب کنید و سپس روی  ← **انتقال به خصوصی** ضربه بزنید.
- اگر حالت خصوصی فعال نیست به مراحل بعدی بروید.
- ۳ اطلاعات روی صفحه را مطالعه کرده و روی **تأیید** ضربه بزنید.
- ۴ برای وارد کردن کد دسترسی حالت خصوصی از پیش تنظیم شده، دستورالعمل های روی صفحه را دنبال کنید.
- موارد انتخابی به پوشه خصوصی منتقل می شوند و دیگر در صفحه نمایش داده نمی شوند.
- اگر محتوایی را پنهان کنید در حالی که حالت خصوصی فعال نباشد، حالت خصوصی زمانی فعال خواهد شد که مورد انتخابی به پوشه خصوصی انتقال داده شود و دوباره زمانی که انتقال کامل شد غیرفعال می شود.



مشاهده محتوای پنهان شده

- هنگام فعال بودن حالت خصوصی، فقط می توانید موارد مخفی را مشاهده کنید.
- ۱ در صفحه همه برنامه ها، روی **تنظیمات** ← **حالت خصوصی** ضربه بزنید و سپس روی **کلید حالت خصوصی** ضربه بزنید تا فعال شود.
 - همچنین می توانید پنل تنظیمات سریع را باز کنید و روی **حالت خصوصی** ضربه بزنید تا فعال شود.
 - ۲ برای وارد کردن کد دسترسی حالت خصوصی از پیش تنظیم شده، دستورالعمل های روی صفحه را دنبال کنید.
 - ۳ در صفحه همه برنامه ها، روی **فایلهای شخصی** ← **خصوصی** ضربه بزنید.
 - همه مواردی که به حالت خصوصی جابجا می شوند، روی صفحه نمایان می شوند.

نمایان کردن محتوا

- ۱ در پوشه خصوصی، مواردی را که می خواهید دوباره نمایان شوند، انتخاب کنید.
- ۲ روی **:** ← **حذف از خصوصی** ضربه بزنید.
- ۳ پوشه ای را که می خواهید موارد به آن منتقل شوند، انتخاب کنید.
فایل ها به پوشه انتخابی منتقل می شوند.

حالت آسان

حالت آسان، با استفاده از یک چیدمان ساده تر و نمادهای بزرگ تر در صفحه اصلی، باعث آسان شدن کارها برای کاربر می شود.

تغییر به حالت آسان

- ۱ در صفحه همه برنامه ها، روی **تنظیمات** ← **حالت آسان** ← **حالت آسان** ضربه بزنید.
- ۲ برنامه ها را علامت بزنید تا طرح بندی ساده تری برای آنها اعمال شود.
- ۳ روی **انجام شد** ضربه بزنید.

بازگشتن به حالت استاندارد

انگشت خود را روی صفحه اصلی به سمت چپ بکشید و روی **تنظیمات آسان** ← **حالت آسان** ← **حالت استاندارد** ← **انجام شد** ضربه بزنید.

انتقال محتویات از دستگاه قبلی

استفاده از حساب‌های پشتیبان

با استفاده از حساب Google یا Samsung account می‌توانید اطلاعات پشتیبان را از دستگاه قبلی خود به دستگاه جدیدتان منتقل کنید. برای دریافت اطلاعات بیشتر به [پشتیبان گیری و بازگرداندن محتویات](#) مراجعه کنید.

استفاده از Samsung Smart Switch

می‌توانید با استفاده از Smart Switch، اطلاعات دستگاه قبلی را به یک دستگاه جدید منتقل کنید. برای اطلاعات بیشتر به www.samsung.com/smartswitch مراجعه کنید.

Samsung Smart Switch در برخی از دستگاه‌ها یا رایانه‌ها پشتیبانی نمی‌شود.



استفاده از Smart Switch Mobile

از این برنامه برای انتقال اطلاعات از دستگاه قبلی به دستگاه جدیدتان استفاده کنید. این برنامه را می‌توانید از **Galaxy Apps** یا فروشگاه **Play** دانلود کنید.

۱ در دستگاه خود، روی **Smart Switch** ضربه بزنید.

۲ بر روی دستگاه بسته به نوع دستگاه قبلی یک گزینه را انتخاب کرده و دستورالعمل‌های روی صفحه را دنبال کنید.

اگر دستگاه قبلی، اندروید است مطمئن شوید که Smart Switch Mobile روی دستگاه نصب شده باشد. برای کسب اطلاعات بیشتر، به راهنما مراجعه کنید.

استفاده از Smart Switch در رایانه‌ها

از این ویژگی برای وارد کردن نسخه پشتیبان از محتویات (از دستگاه‌های تلفن همراه سازندگان منتخب) از رایانه به دستگاه خود استفاده کنید. می‌توانید این برنامه را از www.samsung.com/smartswitch دانلود کنید.

۱ از اطلاعات دستگاه قبلی خود در رایانه پشتیبان‌گیری کنید. برای کسب اطلاعات بیشتر، با سازنده دستگاه تماس بگیرید.

۲ در رایانه، برنامه Smart Switch را اجرا کنید.

۳ دستگاه فعلی خود را با استفاده از کابل USB به رایانه وصل کنید.

۴ در رایانه، روی سازنده دستگاه قبلی کلیک کنید و دستورالعمل‌های روی صفحه را برای انتقال اطلاعات به دستگاه خود دنبال نمایید.

استفاده از Samsung Kies

یک نسخه پشتیبان از اطلاعات خود را از رایانه و از طریق Samsung Kies وارد کنید تا مخاطبین در دستگاه شما بازگردانی شوند. همچنین می‌توانید اطلاعات را از طریق Samsung Kies در رایانه پشتیبان‌گیری کنید. برای دریافت اطلاعات بیشتر به [اتصال به Samsung Kies](#) مراجعه کنید.

تنظیم حساب‌ها

افزودن حساب

برخی از برنامه‌های استفاده شده در دستگاه شما، به یک حساب کاربری نیاز دارند. یک حساب کاربری درست کنید تا به بهترین نحو از دستگاه خود استفاده کنید.

۱ در صفحه همه برنامه‌ها، روی **تنظیمات** ← **حساب‌ها** ← **افزودن حساب** ضربه بزنید.

۲ یک سرویس حساب انتخاب کنید.

۳ دستورالعمل‌های روی صفحه را برای تکمیل تنظیم حساب دنبال نمایید.

برای همگام سازی محتوا با حساب خود، یک حساب را انتخاب کنید و مواردی که باید همگام شوند را علامت بزنید.

حذف حساب‌ها

در صفحه همه برنامه‌ها روی **تنظیمات** ← **حساب‌ها** ضربه بزنید، یک حساب را انتخاب کنید و سپس روی **حذف حساب** ضربه بزنید.

ثبت Samsung accounts

برای استفاده از برخی از برنامه های Samsung Apps به Samsung account نیاز دارید. می توانید اطلاعات ذخیره شده در این دستگاه را در Samsung account خود پشتیبان گیری کنید یا آنها را بازیابی نمایید. برای استفاده آسان از سرویس های سامسونگ، Samsung account خود را در این دستگاه ثبت کنید.

۱ در صفحه همه برنامه ها، روی تنظیمات ← حساب ها ← افزودن حساب ضربه بزنید.

۲ روی Samsung account ضربه بزنید.

۳ روی ورود به سیستم ضربه بزنید.

۴ آدرس ایمیل و رمز عبور حسابتان را وارد کنید و سپس روی ورود به سیستم ضربه بزنید.

بعد از ثبت شدن Samsung account، شما می توانید از برنامه هایی که به Samsung account نیاز دارند بدون انجام مرحله وارد شدن به سیستم، استفاده کنید.

تلفن و مخاطبین

تلفن



مقدمه

برقراری یا پاسخ دادن به تماس های صوتی و تصویری.

برقراری تماس

۱ در صفحه اصلی، روی  ضربه بزنید.

۲ روی صفحه **کلید** ضربه بزنید و شماره تلفنی را وارد نمایید.

۳ برای برقراری تماس صوتی، روی  یا برای برقراری تماس تصویری، روی  ضربه بزنید.



برقراری تماس از گزارش های تماس یا فهرست مخاطبین

روی گزارشات یا مخاطبین ضربه بزنید و سپس برای برقراری تماس، صفحه را به سمت راست مخاطب یا شماره تلفن جابجا کنید.

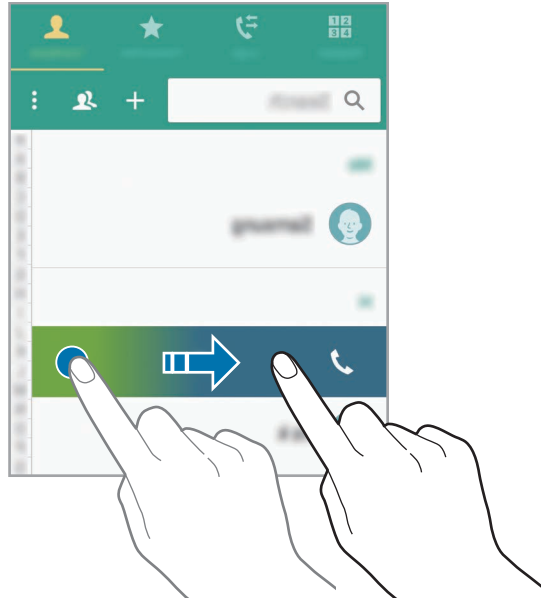

برقراری تماس از طریق فهرست علاقمندی ها

مخاطبی را انتخاب کنید و برای افزودن این مخاطب به لیست مخاطبین مورد علاقه روی ★ ضربه بزنید.

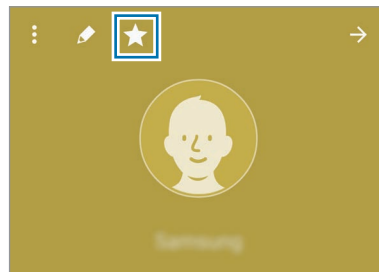

صفحه مورد علاقه ها را باز کنید و برای برقراری تماس، مخاطبی را انتخاب نمایید.



برقراری تماس بین المللی

۱ روی صفحه کلید ضربه بزنید.



۲ روی 0 ضربه زده و نگه دارید تا علامت + ظاهر شود. کد کشور، کد شهر و شماره تلفن را وارد کرده و سپس روی ۲ ضربه بزنید.

دریافت تماس ها



پاسخگویی به تماس

- زمانی که صفحه اصلی خاموش است:
صفحه اصلی روشن می شود و هشدار تماس بر روی آن ظاهر می شود. برای پاسخ به تماس،  را به بیرون از دایره بزرگ بکشید.
- زمانی که صفحه اصلی روشن است یا برنامه ای در حال اجراست:
یک هشدار تماس در صفحه کنار دستگاه ظاهر می شود. برای پاسخ به تماس،  را بکشید.

رد کردن یک تماس

- زمانی که صفحه اصلی خاموش است:
صفحه اصلی روشن می شود و هشدار تماس بر روی آن ظاهر می شود. برای رد کردن تماس،  را به بیرون از دایره بزرگ بکشید.
- زمانی که صفحه اصلی روشن است یا برنامه ای در حال اجراست:
یک هشدار تماس در صفحه کنار دستگاه ظاهر می شود. برای رد کردن تماس،  را بکشید.

تماس های بی پاسخ

اگر تماسی پاسخ داده نشد، نماد  در نوار وضعیت و صفحه کنار دستگاه ظاهر می شود. پل اعلام را باز کنید یا روی  در صفحه کنار دستگاه ضربه بزنید تا لیست تماس های بی پاسخ را مشاهده کنید. همچنین می توانید در صفحه اصلی روی  ← گزارشات ضربه بزنید تا تماس های بی پاسخ را مشاهده نمایید.

- برای ارسال پیام بعد از رد کردن تماس، نوار پیام رد را به سمت بالا بکشید.
- برای ایجاد پیام های مختلف رد کردن، صفحه اصلی را باز کنید و روی  ← تنظیمات ← تماس ← رد کردن تماس ← پیام های رد کردن ← + ضربه بزنید.



قابلیت های در دسترس در حین تماس

در حین تماس صوتی

اقدامات زیر در دسترس هستند:

-  : میزان صدا را افزایش دهید.
- افزودن تماس: برقرار کردن تماس دوم.
- صفحه کلید: صفحه کلید را باز کنید.
- پایان مکالمه: پایان دادن به تماس.
- بلندگو: فعال یا غیر فعال کردن بلندگو. هنگام استفاده از بلندگو، با میکروفون بالای دستگاه صحبت کنید و دستگاه را دور از گوش های تان نگه دارید.
- حالت سکوت: میکروفون را خاموش می کند تا طرف مقابل نتواند صدای شما را بشنود.
- بلوتوث: اگر هدست بلوتوث به دستگاه وصل است، بوسیله آن صحبت کنید.

در حین تماس تصویری

بر روی صفحه ضربه بزنید تا از گزینه های زیر استفاده کنید:

- کلید تعویض: بین دوربین های جلو و پشت جابجا شوید.
 - حالت سکوت: میکروفون را خاموش می کند تا طرف مقابل نتواند صدای شما را بشنود.
 - پایان مکالمه: پایان دادن به تماس.
- تماس تصویری در حالت دوربین دوتایی برای حداکثر ۳ دقیقه ارائه می شود. بعد از ۳ دقیقه دستگاه برای عملکرد مطلوب دوربین پشت خاموش خواهد شد. 

مخاطبین

مقدمه

افزودن یا مدیریت مخاطبین در دستگاه.

افزودن مخاطبین

انتقال مخاطبین از سایر دستگاه‌ها

می‌توانید مخاطبین را از سایر دستگاه‌ها به دستگاه خود انتقال دهید. برای دریافت اطلاعات بیشتر به [انتقال محتویات از دستگاه قبلی](#) مراجعه کنید.





تعریف مخاطبین بصورت دستی

- ۱ در صفحه همه برنامه‌ها، روی **مخاطبین** ← **مخاطبین** ضربه بزنید.
 - ۲ روی **+** ضربه بزنید و فضای ذخیره‌سازی اطلاعات مخاطب را انتخاب کنید.
 - ۳ اطلاعات مخاطب را وارد کنید.
 - ۴ روی **ذخیره** ضربه بزنید.
- برای افزودن یک شماره تلفن به فهرست مخاطبین از صفحه کلید، روی **صفحه کلید** ضربه بزنید، شماره را وارد کرده و سپس روی **افزودن به مخاطبین** ضربه بزنید.
- برای افزودن یک شماره تلفن به فهرست مخاطبین از تماس‌های دریافتی یا پیام‌ها، روی **گزارشات** ضربه بزنید و سپس روی تصویر مخاطب ضربه بزنید.

جستجوی مخاطبین

در صفحه همه برنامه ها، روی **مخاطبین** ← **مخاطبین** ضربه بزنید.

از یکی از روشهای جستجوی زیر استفاده کنید:

- به بالا یا پایین فهرست مخاطبین بروید.
 - یک انگشت خود را در سمت راست فهرست مخاطبین بالا یا پایین بکشید تا به سرعت در میان آن ها حرکت کنید.
 - روی ناحیه جستجو در بالای فهرست مخاطبین ضربه بزنید و شرایط جستجو را وارد کنید.
- با انتخاب مخاطب مورد نظر، یکی از اقدامات زیر را انجام دهید:
- ★ : آن را به فهرست مخاطبین مورد علاقه اضافه کنید.
 -  /  : یک تماس صوتی یا تصویری برقرار کنید.
 -  : نوشتن پیام.
 -  : نوشتن ایمیل.

پیام ها و ایمیل

پیام ها

مقدمه

ارسال پیام های متنی (SMS) یا پیام های چند رسانه ای (MMS) و مشاهده پیام ها براساس مکالمه.

ارسال پیام

ممکن است در حالت رومینگ، برای ارسال پیام، هزینه اضافی برای شما اعمال شود.



۱ در صفحه همه برنامه ها روی پیام ها ضربه بزنید.

۲ روی  ضربه بزنید.

۳ گیرندگان را اضافه کنید و متن پیام را وارد کنید.

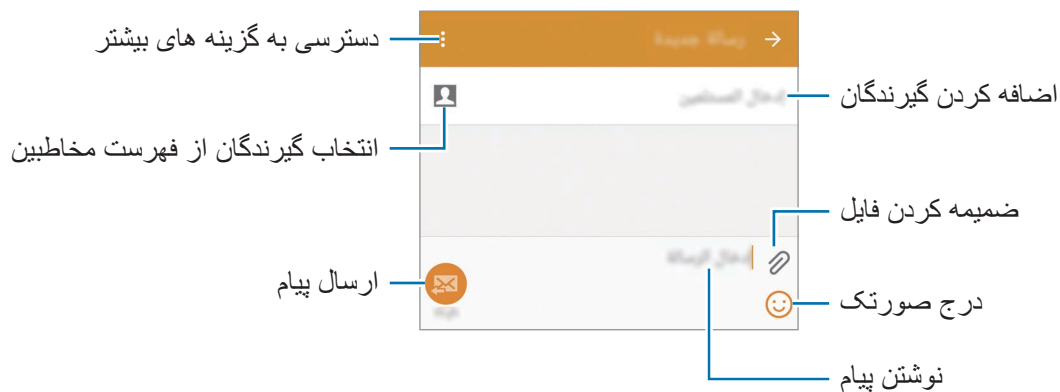

۴ روی  برای ارسال پیام ضربه بزنید.

مشاهده پیام ها

پیام ها بر اساس مخاطبین دسته بندی می شوند.



ممکن است در حالت رومینگ، برای دریافت پیام، هزینه اضافی برای شما اعمال شود.

۱ در صفحه همه برنامه ها روی پیام ها ضربه بزنید.

۲ در فهرست پیام ها، مخاطبی را انتخاب کنید.

۳ مکالماتتان را مشاهده کنید.

در نمای جزئیات پیام، برای مشاهده گزینه های بیشتر روی **:** ضربه بزنید.

ایمیل

مقدمه

برای دریافت ایمیل و پاسخ دادن به آنها، حساب های ایمیلتان را وارد کنید.

تنظیم حساب های ایمیل

۱ در صفحه همه برنامه ها روی ایمیل ضربه بزنید.

هنگامی که برای اولین بار ایمیل را باز می کنید، یک حساب ایمیل برای خود راه اندازی کنید.

۲ آدرس ایمیل و رمز عبور حسابتان را وارد کنید و سپس روی **بعدی** ضربه بزنید.



برای ثبت دستی حساب ایمیل شرکتی، روی **تنظیم دستی** ضربه بزنید.

۳ دستورالعمل های روی صفحه را برای تکمیل نصب دنبال نمایید.

برای راه اندازی یک حساب ایمیل دیگر، روی **≡** ← **مدیریت اشتراک ها** ← **+** ضربه بزنید.

اگر بیشتر از دو اشتراک ایمیل دارید، می توانید یکی را به عنوان اشتراک پیش فرض تنظیم کنید. روی **≡** ← **مدیریت اشتراک ها** ← **:** ← **تنظیم حساب پیش فرض** ضربه بزنید.

ارسال ایمیل

- ۱ در صفحه همه برنامه ها روی ایمیل ضربه بزنید.
- ۲ روی  در قسمت پایین صفحه ضربه بزنید تا پیامی را بنویسید.
- ۳ گیرندگان را اضافه کنید و متن پیام را وارد کنید.
- ۴ روی  برای ارسال پیام ضربه بزنید.

خواندن ایمیل ها

- ۱ در صفحه همه برنامه ها روی ایمیل ضربه بزنید.
- ۲ برای خواندن پیام، در لیست پیام روی آن ضربه بزنید.

دوربین و گالری

دوربین

مقدمه

با استفاده از حالت ها و تنظیمات مختلف، عکسبرداری و فیلمبرداری کنید.

مبانی عکسبرداری و فیلمبرداری

می توانید با استفاده از دوربین عکسبرداری و فیلمبرداری کنید. عکس ها و ویدیوهایتان را در گالری مشاهده کنید. در صفحه همه برنامه ها روی دوربین ضربه بزنید.

آداب استفاده از دوربین

- بدون اجازه سایرین از آنها عکس یا فیلم نگیرید.
- از گرفتن عکس یا ضبط ویدیوهای که از لحاظ قانونی مجاز نیستند خودداری کنید.
- از گرفتن عکس یا ضبط ویدیوهای که باعث نقض حریم خصوصی دیگران می شود، خودداری کنید.

عکس گرفتن یا ضبط ویدیو

۱ قسمتی از تصویر را که می خواهید بر روی آن فوکوس کنید، لمس کنید.

۲ برای گرفتن عکس، روی  و برای ضبط ویدیو، روی  ضربه بزنید.



راه اندازی دوربین در زمان قفل بودن صفحه

برای گرفتن عکس سریع از لحظات خاص، دوربین را در صفحه قفل اجرا کنید.



۱ در صفحه قفل،  را به بیرون از دایره بزرگ بکشید.

۲ قسمتی از تصویر را که می خواهید بر روی آن فوکوس کنید، لمس کنید.

۳ برای گرفتن عکس، روی  و برای ضبط ویدیو، روی  ضربه بزنید.

این ویژگی ممکن است بسته به ارائه دهنده سرویس یا منطقه شما، موجود نباشد.



- دو انگشت خود را (از هم) دور کنید تا تصویر بزرگنمایی شود و آنها را به هم نزدیک کنید تا از حالت بزرگنمایی خارج شود.
- برای عکس گرفتن از یک فیلم در هنگام ضبط آن، روی  ضربه بزنید.
- برای تغییر فوکوس هنگام ضبط فیلم، روی جایی که می خواهید فوکوس کنید ضربه بزنید. برای فوکوس در مرکز صفحه، روی  ضربه بزنید.

سلفی

گرفتن پرتره از خود به صورت خودکار

هنگام عکس گرفتن با دوربین جلو، انگشتان را روی حسگر بگذارید یا از فرمان های صوتی استفاده کنید تا به صورت خودکار و بدون فشار دادن دکمه شاتر، عکس بگیرید.

۱ در صفحه همه برنامه ها روی **دوربین** ضربه بزنید.

۲ برای جابجایی به دوربین جلو جهت گرفتن پرتره از خود، از صفحه کنار دستگاه روی **Selfie** ضربه بزنید.

۳ صورتتان را به سمت لنز دوربین جلو بگیرید.

۴ انگشتان را روی حسگر واقع در پشت دستگاه قرار دهید و سپس آن را بردارید تا از خودتان عکس بگیرید. برای عکس گرفتن، می توانید بگویید "Smile"، "Cheese"، "Capture"، یا "Shoot". برای فیلمبرداری، بگویید "Record video".

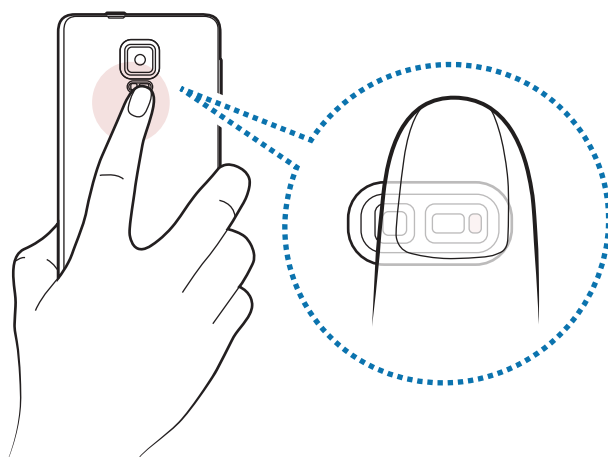

سلفی عریض

با گرفتن عکس از خود بصورت عریض، افراد بیشتری در عکس قرار می گیرند و کسی خارج از کادر نمی ماند.

۱ در صفحه همه برنامه ها روی دوربین ضربه بزنید.

۲ برای جابجایی به دوربین جلو جهت گرفتن پرتره از خود، از صفحه کنار دستگاه روی  ضربه بزنید.

۳ روی حالت ← سلفی عریض ضربه بزنید.

۴ صورتتان را به سمت لنز دوربین جلو بگیرید.

۵ انگشتان را روی حسگر واقع در پشت دستگاه قرار دهید و سپس آن را بردارید تا از خودتان عکس بگیرید. برای عکس گرفتن، می توانید بگویید "Smile"، "Cheese"، "Capture"، یا "Shoot". برای فیلمبرداری، بگویید "Record video".

۶ برای ثبت پرتره از خود بصورت عریض، به آرامی دستگاه را به چپ و سپس به راست بچرخانید. هنگامی که قاب آبی از هر دو طرف به انتهای قاب سفید برسد، دستگاه عکس می گیرد.

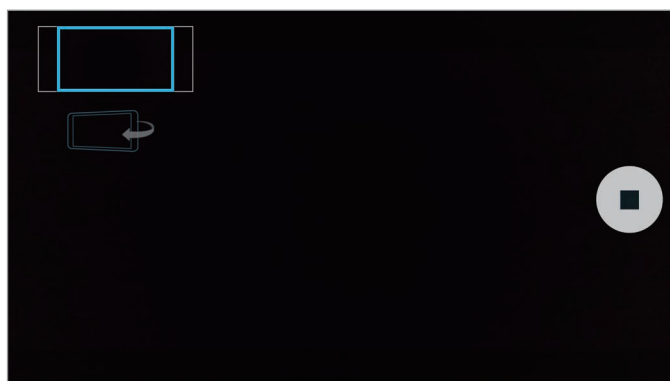

- حتماً قاب آبی را درون پنجره نمایاب نگه دارید.
- هنگام گرفتن عکس از خود بصورت عریض، سوژه ها باید ثابت بمانند.
- وضوح تصویر می تواند تحت تأثیر شرایط نوری قرار بگیرد.
- ممکن است بنابر شرایط تصویربرداری، قسمت های بالا و پایین تصویر که در صفحه پیش نمایش نشان داده شده اند از تصویر بریده شوند.



HDR (تون غنی)

گرفتن تصاویر با رنگ های غنی و بازتولید جزئیات حتی در مناطق تاریک و روشن.

۱ در صفحه همه برنامه ها روی **دوربین** ضربه بزنید.

۲ برای جابجایی به دوربین پشت، از صفحه کنار دستگاه روی **پشت** ضربه بزنید.

۳ از صفحه کنار دستگاه روی **HDR OFF** در صفحه پیش نمایش ضربه بزنید.

نماد به **HDR ON** تغییر می کند.

۴ برای گرفتن عکس، روی **عکس** ضربه بزنید.



با جلوه



بدون جلوه

حالت های عکسبرداری

با استفاده از حالت های مختلف تصویربرداری، عکس برداری کنید.

در صفحه همه برنامه ها روی **دوربین** ضربه بزنید.

خودکار

برای اینکه دوربین بتواند محیط اطراف را ارزیابی کرده و حالت ایده آل را برای عکس تعیین کند، از این گزینه استفاده کنید.

در صفحه پیش نمایش، روی **حالت** ← **خودکار** ضربه بزنید.

با دوربین پشت

برای گرفتن پرتره از خود با استفاده از دوربین پشت، از این حالت استفاده کنید.

- ۱ در صفحه پیش نمایش، روی **حالت** ← **با دوربین پشت** ضربه بزنید.
- ۲ برای تنظیم ناحیه شناسایی چهره، فریم را بکشید یا تنظیم کنید.
- ۳ در حالی که لنز دوربین پشت به سمت چهره شما است، تصویرتان را ترکیب بندی کنید.
- ۴ همان طور که ترکیب بندی را تنظیم می کنید، به صدای بیپ به عنوان راهنما گوش کنید. وقتی چهره شما درون ناحیه شناسایی قرار بگیرد، دوربین صدای هشدار پخش می کند، برای چند ثانیه بیپ می زند و سپس به طور خودکار عکس می گیرد.

فوکوس انتخابی

برای برجسته کردن سوژه های خاص در عکس، از جلوه خارج از فوکوس استفاده کنید.

- ۱ در صفحه پیش نمایش، روی **حالت** ← **فوکوس انتخابی** ضربه بزنید.
- ۲ قسمتی از تصویر را که می خواهید بر روی آن فوکوس کنید، لمس کنید.
- ۳ برای گرفتن عکس، روی  ضربه بزنید.
- ۴ روی تصویر کوچک پیش نمایش در پایین سمت راست صفحه پیش نمایش ضربه بزنید.
- ۵ روی  ضربه بزنید و یکی از موارد زیر را انتخاب کنید:
 - **فوکوس جلو:** سوژه را برجسته کنید و پس زمینه اطراف سوژه را تار نمایید.
 - **فوکوس عقب:** سوژه را تار کنید و پس زمینه اطراف سوژه را برجسته نمایید.
 - **فوکوس همه:** سوژه و پس زمینه آن را برجسته کنید.

۶ روی ضربه بزنید.



- توصیه می‌شود که سوژه‌ها را در فاصله ۵۰ سانتی متری از دستگاه قرار دهید. سوژه‌هایی که قصد فوکوس کردن روی آنها دارید را نزدیک دستگاه قرار دهید.
- هنگام گرفتن عکس، مطمئن شوید که فاصله کافی بین سوژه و پس زمینه وجود دارد. این فاصله باید بیشتر از سه برابر فاصله بین دستگاه و سوژه باشد.
- کیفیت عکس‌های گرفته شده بوسیله دستگاه ممکن است در شرایط زیر تحت تأثیر قرار گیرد:
 - دستگاه یا سوژه حرکت کند.
 - نور پس زمینه شدید باشد، سطح کمی از نور وجود داشته باشد یا داخل ساختمان عکس بگیرید.
 - سوژه یا پس زمینه الگویی نداشته باشد یا شامل یک رنگ ساده باشد.

پانوراما

مجموعه‌ای از عکس‌های افقی و عمودی بگیرید و سپس آنها را به یکدیگر وصل کنید تا صحنه وسیعی را ایجاد نمایید.
در صفحه پیش نمایش، روی **حالت** ← **پانوراما** ضربه بزنید.

مدیریت حالت

حالت‌های تصویربرداری را که در صفحه انتخاب حالت نمایان می‌شوند، انتخاب کنید یا ترتیب آنها را تغییر دهید.
۱ در صفحه پیش نمایش، روی **حالت** ← **مدیریت حالت** ضربه بزنید.

۲ حالت‌ها را علامت بزنید تا به لیست حالت‌ها اضافه شوند.

- **آرایش چهره:** یک عکس با چهره درخشان شده بگیرید تا تصویر لطیف‌تر شود.
- **تور مجازی:** برای گرفتن عکس‌هایی در یک فضا با حرکت دادن به جلو یا چرخاندن به چپ یا راست جهت ثبت زاویه‌های مختلف فضا، از این حالت استفاده کنید.
- **عکس و بیشتر:** از این حالت برای گرفتن یک سری عکس و اصلاح آنها به وسیله اعمال جلوه‌های مختلف با استفاده از حالت‌های گرفتن عکس استفاده کنید.
- **دوربین دوتایی:** به طور همزمان از دوربین پشت و جلو استفاده کنید تا از هر دو دوربین به طور همزمان عکس برداری و فیلم برداری کنید.

دانلود حالت ها

حالت های تصویربرداری بیشتری را از **Galaxy Apps** دانلود کنید.

در صفحه پیش نمایش، روی **حالت** ← **بارگیری** ضربه بزنید.







- برای گرفتن بهترین عکس با استفاده از حالت پانوراما، از این نکات پیروی کنید:
 - دوربین را در یک جهت به آهستگی حرکت دهید.
 - در نمایاب دوربین، تصویر را در داخل قاب نگه دارید.
 - از گرفتن عکس هایی با پس زمینه نامشخص مانند آسمان خالی یا دیوار ساده خودداری کنید.
- در حالت دوربین دوتایی می توانید فیلم هایی تا حداکثر ۵ دقیقه به صورت Full HD و ۱۰ دقیقه به صورت HD یا VGA ضبط کنید.
- هنگام ضبط ویدیو در حالت دوربین دوتایی، صدا توسط میکروفون داخلی ضبط می شود.

تنظیمات دوربین

از صفحه پیش نمایش، روی  در صفحه کنار دستگاه ضربه بزنید.



ممکن است گزینه های در دسترس بنابر حالت و اینکه کدام دوربین استفاده می شود، متفاوت باشد.

-  : فلاش را فعال یا غیرفعال کنید.
-  : دستگاه را طوری تنظیم کنید که در فاصله های از پیش تعیین شده هنگام استفاده از دوربین جلو تعدادی عکس بگیرد.
-  : مدت زمان تأخیر قبل از عکسبرداری خودکار دوربین را انتخاب کنید.
-  : از جلوه های ویژه تصویری در هنگام عکسبرداری و فیلمبرداری استفاده کنید. برای دانلود جلوه های بیشتر، روی **بارگیری** ضربه بزنید. برای تغییر دادن ترتیب جلوه ها یا مخفی کردن جلوه ها از لیست، روی **مدیریت جلوه ها** ضربه بزنید.
-  : انتخاب وضوح عکس ها. استفاده از وضوح بالاتر موجب کیفیت بالاتر عکس ها می شود ولی فضای بیشتری از حافظه را اشغال می کنند.

- برای دسترسی به تنظیمات بیشتر دوربین، صفحه پیش نمایش را باز کنید و روی  ← ●●● ضربه بزنید.
- **آرایش چهره:** دستگاه را به گونه ای تنظیم کنید تا یک عکس با چهره درخشان شده بگیرید تا تصویر لطیف تر شود.
- **مقدار نوردهی:** مقدار نوردهی را تغییر دهید. این مقدار مشخص کننده میزان نوری است که حسگر دوربین دریافت می کند. برای شرایط کم نور، از نوردهی بالاتر استفاده کنید.
- **ISO:** یک مقدار ISO انتخاب کنید. این کار باعث کنترل حساسیت نور دوربین می شود. مقادیر پایین برای اشیاء ساکن یا نورانی هستند. مقادیر بالاتر برای اشیاء متحرک سریع یا کم نور هستند. با این حال، تنظیمات ISO بالاتر می توانند باعث ایجاد نویز در عکس شوند.
- **تعادل سفیدی:** یک میزان تعادل سفیدی انتخاب کنید تا تصاویر طیف رنگی نزدیک به واقعی داشته باشند.
- **حالت های اندازه گیری:** یک روش نورسنجی را انتخاب کنید. نحوه محاسبه مقادیر نور را تعیین می کند. **مرکزی** نور پس زمینه را در مرکز صحنه اندازه گیری کنید. **نقطه ای** میزان نور در یک نقطه مشخص را اندازه گیری می کند. **ماتریس** میزان نور تمام صفحه را میانگین گیری می کند.
- **HDR (تون غنی):** از این حالت برای گرفتن عکس با رنگ های غنی و بازتولید جزئیات حتی در مناطق تاریک و روشن استفاده کنید.
- **برای عکس ضربه بزنید:** روی تصویر موجود در صفحه پیش نمایش ضربه بزنید تا عکس بگیرید.
- **اندازه ویدیو:** انتخاب وضوح تصویر برای ویدیوها. استفاده از وضوح بالاتر موجب کیفیت بالاتر عکس ها می شود ولی فضای بیشتری از حافظه را اشغال می کنند.
- **تثبیت ویدیو:** فعال کردن لرزش گیر برای کاهش یا حذف تاری ناشی از لرزش دوربین هنگام فیلمبرداری.
- **برچسب های مکان:** برچسب مکان GPS به عکس ضمیمه کنید.
- برای افزایش سیگنال های GPS، در مکان هایی که ممکن است برای سیگنال مانعی وجود داشته باشد، مانند بین ساختمان ها یا در مناطق کم ارتفاع، یا در شرایط آب و هوایی نامساعد، از عکسبرداری خودداری کنید. 
- ممکن است وقتی عکسهای خود را بر روی اینترنت آپلود می کنید، مکان شما بر روی آنها درج شود. برای اجتناب از این وضعیت، تنظیم برچسب مکان را غیرفعال کنید.
- **محل ذخیره:** مکان ذخیره کردن را انتخاب کنید.
- **ذخیره به صورت وارونه:** هنگام عکس برداری با دوربین جلو، تصویر را وارونه کنید تا تصویری آینه وار از صحنه اصلی ساخته شود.
- **خطوط شطرنجی:** راهنمای نمایاب در صفحه ایجاد می کند تا به شما در ترکیب بندی اشیاء هنگام انتخاب سوژه ها کمک کند.
- **کنترل صدا:** دستگاه را به گونه ای تنظیم کنید تا با فرمان های صوتی، عکس بگیرد یا فیلمبرداری کند.
- **کلید میزان صدا:** دستگاه را به گونه ای تنظیم کنید تا از کلید تنظیم میزان صدا برای کنترل عملکرد شاتر یا زوم استفاده کند.

- بررسی عکس‌ها: دستگاه را به گونه ای تنظیم کنید که پس از گرفتن عکس‌ها، آنها را نمایش دهد.
- مدیریت میانبرها: میانبرهایی که مرتباً استفاده می شود را مرتب کنید.
- بازنشانی تنظیمات: تنظیمات دوربین را به حالت پیش فرض اولیه باز گردانید.
- ؟ : اطلاعات راهنما را درباره استفاده از دوربین مشاهده کنید.

گالری

مقدمه

مشاهده و مدیریت عکس ها و ویدیوهای ذخیره شده در دستگاه.

مشاهده تصاویر یا فیلم ها

۱ در صفحه همه برنامه ها روی گالری ضربه بزنید.

۲ سپس تصویر یا ویدیویی را انتخاب کنید.

فیلم ها، در تصویر کوچک پیش نمایش، با نماد (▶) نشان داده می شوند. برای پخش ویدیو، روی (▶) ضربه بزنید.

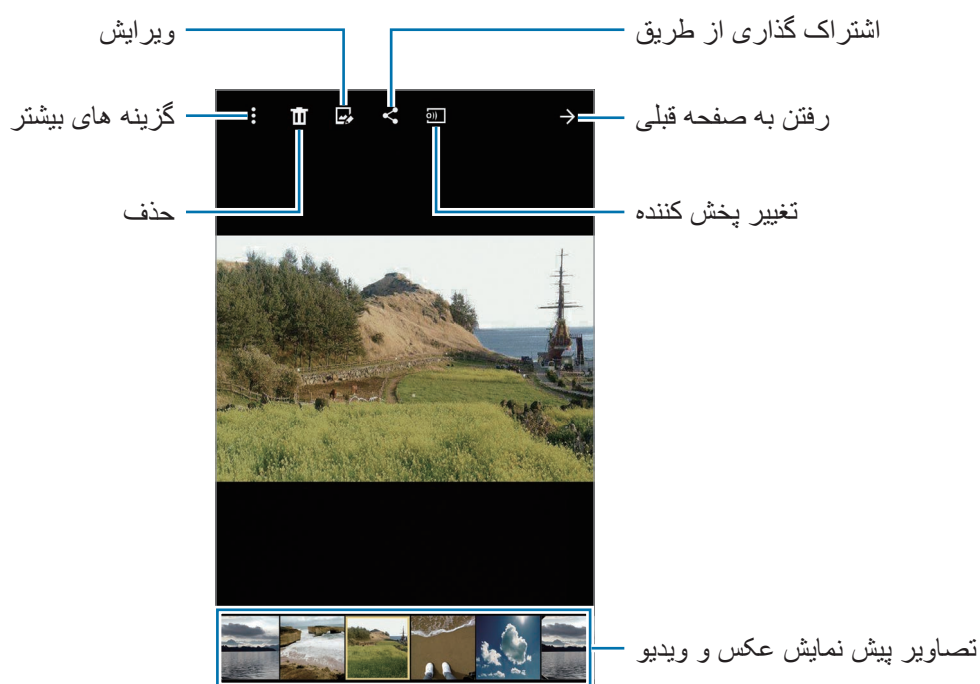

برای پنهان کردن یا نمایش نوار منو و پیش‌نمایش تصاویر کوچک، روی صفحه ضربه بزنید.

مشاهده محتوای ذخیره شده در دستگاه های دیگر

محتوای ذخیره شده در دستگاه های دیگر را جستجو کنید و آن را در دستگاهتان مشاهده نمایید.

دسترسی به محتوای ذخیره شده در دستگاه های نزدیک به شما

برای پخش محتوای ذخیره شده در دستگاه های نزدیک به شما، از طریق Wi-Fi، Wi-Fi Direct یا نقطه اتصال همراه برای دستگاه های نزدیک جستجو کنید.

۱ در صفحه همه برنامه ها، روی تنظیمات ← **NFC** و اشتراک گذاری ← دستگاه های نزدیک ضربه بزنید و سپس روی کلید دستگاه های نزدیک برای فعال کردن آن ضربه بزنید.

۲ در صفحه اصلی گالری، روی  ضربه بزنید.

۳ دستگاهی را از دستگاه های نزدیک انتخاب کنید.

می توانید تصاویر و ویدیوها را از دستگاه های دیگری که دارای قابلیت اشتراک گذاری محتوای فعال هستند، مشاهده کنید.

حذف تصاویر یا ویدیوها

حذف یک تصویر یا ویدیو

تصویر یا ویدیویی را انتخاب کنید و روی  در بالای صفحه ضربه بزنید.

حذف چند تصویر و ویدیو

۱ برای حذف یک تصویر یا ویدیو، در صفحه اصلی گالری، روی آن ضربه بزنید.

در روشی دیگر، روی  ← انتخاب ضربه بزنید.

۲ تصاویر و ویدیوهایی را که می خواهید حذف شوند، علامت بزنید.

۳ روی  در بالای صفحه ضربه بزنید.

همچنین می توانید روی  ← حذف ضربه بزنید، تصاویر و ویدیوها را برای حذف علامت بزنید و سپس برای حذف چند مورد، روی انجام شد ضربه بزنید.

کمک ایمنی

حالت اضطراری

حالت اضطراری صفحه را به تون رنگ های خاکستری تغییر می دهد تا در مصرف باتری صرفه جویی شود. برخی از برنامه ها و عملکردها محدود خواهند شد.

فعال سازی حالت اضطراری

- ۱ در صفحه همه برنامه ها، روی تنظیمات ← کمک ایمنی ← حالت اضطراری ضربه بزنید و سپس روی کلید حالت اضطراری ضربه بزنید تا فعال شود.
کلید روشن/خاموش را فشار داده و نگه دارید و سپس روی حالت اضطراری ضربه بزنید.
- ۲ ضوابط و شرایط را مطالعه کرده و با آنها موافقت نمایید و روی موافقم ضربه بزنید.
- ۳ اطلاعات روی صفحه را مطالعه کنید و روی فعال ضربه بزنید.



زمان استفاده باقیمانده، نشان دهنده زمان باقیمانده ای است که اگر دستگاه استفاده نشود، طول می کشد تا باتری به طور کامل تخلیه شود. زمان استفاده باقیمانده ممکن است بسته به تنظیمات دستگاه تان و شرایط کارکرد متفاوت باشد.



غیرفعال سازی حالت اضطراری

برای غیرفعال کردن حالت اضطراری، روی **غیرفعال کردن حالت اضطراری** ضربه بزنید. کلید روشن/خاموش را فشار داده و نگه دارید و سپس روی **حالت اضطراری** ضربه بزنید.

ارسال پیام کمک

در وضعیت اضطراری، سه بار کلید روشن/خاموش را سریع فشار دهید. دستگاه پیام‌ها را برای مخاطبین اصلی شما ارسال می‌کند. پیام‌ها شامل اطلاعات مکان شما هستند. برای استفاده از این قابلیت، نخست مخاطبین اصلی تان را ثبت کنید.

افزودن مخاطبین اصلی

- ۱ در صفحه همه برنامه‌ها، روی **تنظیمات** ← **کمک ایمنی** ضربه بزنید.
- ۲ روی **مدیریت مخاطبین اصلی** ← **ایجاد مخاطب اصلی** ضربه بزنید.
- ۳ روی **جدید** ضربه بزنید و اطلاعات مخاطب را وارد کنید یا روی **انتخاب از مخاطبین** ضربه بزنید تا مخاطب موجود را به عنوان مخاطب اصلی اضافه کنید.

تنظیم پیام های کمکی

- ۱ در صفحه همه برنامه‌ها، روی **تنظیمات** ← **کمک ایمنی** ضربه بزنید.
 - ۲ روی **ارسال پیام کمک** ضربه بزنید و سپس روی **کلید ارسال پیام کمک** ضربه بزنید تا فعال شود.
 - ۳ ضوابط و شرایط را مطالعه کرده و با آنها موافقت نمایید و سپس روی **موافقم** ضربه بزنید.
- برای ارسال پیام های کمکی با قطعه های صوتی ضبط شده یا عکس، **ارسال صدای ضبط شده** یا **پیوست کردن عکس ها** را علامت بزنید.

- ممکن است گزینه **ارسال تصاویر** بنابر منطقه یا ارائه دهنده سرویس در دسترس نباشد.
- گزینه های **ارسال صدای ضبط شده** و **ارسال عکس ها** بسته به ناحیه یا ارائه دهنده سرویس متفاوت نام گذاری می شوند.



برنامه های مفید

حالت خودرو

مقدمه

از این حالت برای کنترل دستگاه در حین رانندگی استفاده کنید. با استفاده از فرمان های صوتی و بدون لمس کردن دستگاه می توانید به پیام ها و موسیقی گوش کنید.

هنگام رانندگی، به صفحه نمایش نگاه نکنید یا عملکردها را با دست هایتان انجام ندهید.



- نقشه های هدایت مسیر، مکان فعلی شما و سایر اطلاعات مسیریابی ممکن است با اطلاعات موقعیت واقعی شما تفاوت داشته باشد. همیشه باید به علائم جاده، ترافیک و سایر عوامل موثر بر رانندگی توجه داشته باشید. از همه علائم ایمنی و آیین نامه ها در حین رانندگی پیروی کنید.
- هنگام استفاده از ویژگی هدایت ممکن است متحمل هزینه های جانبی شوید.
- ممکن است این حالت بسته به ارائه دهنده سرویس یا منطقه در دسترس نباشد.
- این حالت در برخی زبان ها پشتیبانی نمی شود.



اجرای حالت رانندگی

هنگامی که یک خودرو را در دستگاه خود ثبت می کنید، می توانید به صدای دستگاه از طریق بلندگوهای خودرو گوش کنید. همچنین می توانید دستگاه را به گونه ای تنظیم کنید که با وصل شدن به خودرو، حالت رانندگی را به صورت خودکار فعال کند و موارد بیشتر.

هنگام اجرای این برنامه برای اولین بار، دستورالعمل های روی صفحه را برای تکمیل راه اندازی دنبال نمایید.

۱ صفحه تنظیمات سریع را باز کرده و روی **حالت خودرو** ضربه بزنید تا فعال شود.

۲

دستورالعمل های روی صفحه را برای تکمیل نصب دنبال نمایید.

وقتی پنجره درخواست مجوز بلوتوث نمایان شد، روی **بلی** ضربه بزنید تا به خودرو امکان دهید به جستجوی دستگاه شما بپردازد و از طریق بلوتوث به آن متصل شود.



- قبل از ثبت، خودرو و رادیوی آن را روشن کنید.
- هنگام ثبت خودرو در دستگاه، دستگاه را نزدیک خودرو قرار دهید.

ثبت خودروهای بیشتر

روی **MORE ← Settings ← My cars ← ADD** ضربه بزنید.

استفاده از منوهای حالت رانندگی

از منوهای حالت خودرو با استفاده از فرمان های صوتی جهت برقرار کردن تماس، ارسال پیام، هدایت به مکان یا پخش موسیقی استفاده کنید. همچنین می توانید روی هر نماد منو در صفحه ضربه بزنید.

۱

صفحه تنظیمات سریع را باز کرده و روی **حالت خودرو** ضربه بزنید تا فعال شود.

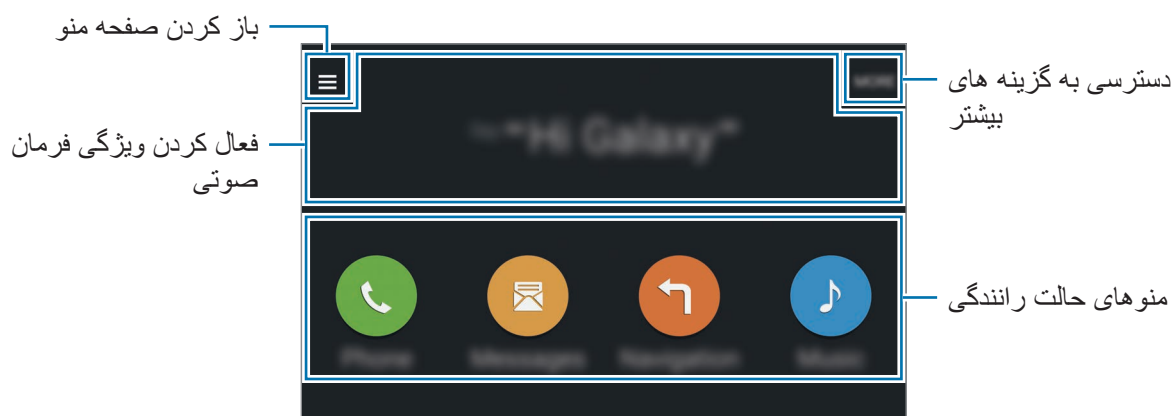

۲

در صفحه اصلی حالت خودرو، عبارت "Hi Galaxy" را بگویید.

۳

وقتی نماد  ظاهر شد، یک فرمان صوتی بگویید تا منوی دلخواه راه اندازی شود.

از فرمان های صوتی سریع نیز می توانید استفاده کنید. جهت مشاهده نمونه هایی از فرمان های صوتی سریع، روی **MORE ← Example commands** ضربه بزنید.

استفاده از ویژگی هدایت

با ضربه زدن و نگه داشتن انگشت خود روی نقشه، یک مکان را به طور دقیق انتخاب کنید یا از یک فرمان صوتی برای هدایت به یک مقصد استفاده نمایید.

۱ صفحه تنظیمات سریع را باز کرده و روی **حالت خودرو** ضربه بزنید تا فعال شود.

۲ در صفحه اصلی حالت خودرو، عبارت "Hi Galaxy" را بگویید.

۳ بگویید "Navigation".

۴ یک کلید واژه یا آدرس مکان را بگویید.

دستگاه به طور خودکار شروع به راهنمایی شما به آن مکان می کند.

S Finder

مقدمه

با جستجوی کلمه مورد نظر محتوای متنوعی را مشاهده کنید.

جستجوی محتوا

پنل اعلان را باز کنید و روی **S Finder** ضربه بزنید.

کلمه مورد نظر را در ناحیه جستجو وارد کنید یا روی  بزنید و کلمه مورد نظر را بگویید.

برای دریافت نتایج دقیق تر، روی دکمه های **فیلتر** در زیر ناحیه جستجو ضربه بزنید و سپس جزئیات فیلتر را انتخاب کنید.

مدیریت تاریخچه جستجو

جستجوهای قبلی شما به طور خودکار ذخیره می شوند. برای حذف یک مورد سابقه جستجو، روی **X** کنار مورد ضربه بزنید.

تقویم

مقدمه

با وارد کردن کارهای در پیش رو یا وظایف آینده در برنامه ریزتان، برنامه زمانی تان را مدیریت کنید.

ایجاد رویداد یا وظیفه

۱ در صفحه همه برنامه ها، روی **تقویم** ضربه بزنید.

۲ روی **+** یا دو بار روی یک تاریخ ضربه بزنید.

در صورتی که در تاریخ مورد نظر، رویداد یا کاری وجود دارد، روی تاریخ ضربه زده و سپس روی **+** ضربه بزنید.

۳ برای انتخاب رویداد یا وظیفه، روی سمت چپ بالای صفحه ضربه بزنید و جزئیات را وارد کنید.

- **افزودن رویداد:** یک تاریخ شروع و پایان برای رویداد تنظیم کنید. می توانید زمان تکرار رویداد را تنظیم کنید.
- **افزودن وظیفه:** یک کار را جهت انجام دادن در یک تاریخ خاص اضافه کنید. می توانید اولویت کار را تنظیم کنید.



۴ برای ذخیره رویداد یا وظیفه، روی **ثبت** ضربه بزنید.

همگام سازی رویدادها و کارها با حساب های کاربری

در صفحه اصلی S Planner، روی **⋮** **اکنون همگام شود** ضربه بزنید تا رویدادها و وظایف با حساب های شما همگام سازی شود.

برای افزودن حساب جهت همگام سازی، روی **⋮** **تقویم ها** **← افزودن حساب** ضربه بزنید. سپس یک حساب را برای همگام سازی انتخاب کرده و به سیستم آن وارد شوید. هنگامی که یک حساب اضافه می شود، یک دایره سبز رنگ در کنار نام حساب نمایش داده می شود.

برای تغییر گزینه همگام سازی یک اشتراک، صفحه همه برنامه ها را باز کرده و روی **تنظیمات** **← حساب ها** ضربه بزنید و سپس یک سرویس اشتراک را انتخاب کنید.

S Health

مقدمه

S Health به شما کمک می کند، تندرستی و تناسب اندام خود را مدیریت کنید. اهداف تناسب اندام تنظیم کنید، پیشرفتتان را بررسی کنید و تندرستی و تناسب اندام کلی تان را ردیابی کنید.

شروع S Health

هنگام راه اندازی این برنامه برای اولین بار یا شروع مجدد آن پس از انجام بازنشانی، دستورالعمل های روی صفحه را برای تکمیل نصب دنبال کنید.

۱ در صفحه همه برنامه ها، روی **S Health** ضربه بزنید.

۲ دستورالعمل های روی صفحه را برای تکمیل نصب دنبال نمایید.

بر مبنای آمار فیزیکی، دستگاه میزان استاندارد متابولیسم پایه (BMR) شما را محاسبه می کند و میزان مصرف روزانه کالری را توصیه می نماید. این توصیه ممکن است برای همه سنین، اندام های متفاوت یا نیازهای تغذیه ای مختلف دقیق نباشد.



استفاده از S Health

می توانید اطلاعات مهم را در منوهای S Health و ردگیرها برای کنترل تندرستی و تناسب اندام خود مشاهده کنید. در صفحه همه برنامه ها، روی **S Health** ضربه بزنید.

دسترسی به گزینه های بیشتر

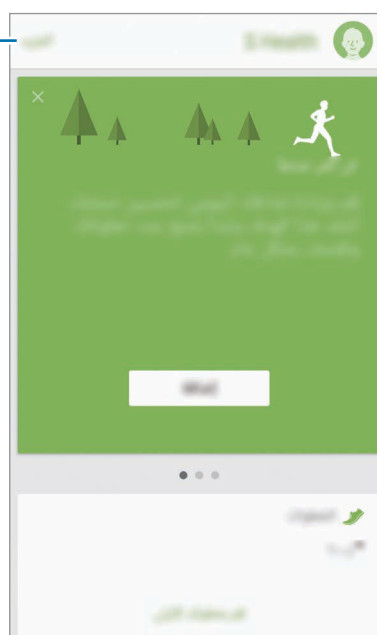

اطلاعات بیشتر

- هدف از این جمع آوری اطلاعات تنها فراهم آوردن خدمات درخواستی شما از جمله ارائه اطلاعات تکمیلی جهت حصول اطمینان از سلامتی شما، تهیه نسخه پشتیبان و همگام سازی و تحلیل اطلاعات و آمار یا بهبود و ارائه خدمات بهتر می باشد. (اما اگر با S Health به Samsung account خود وارد شوید، ممکن است اطلاعات شما به منظور پشتیبان گیری در سرور ذخیره شود.) اطلاعات شخصی ممکن است تا تکمیل اهداف ذخیره شوند. با استفاده از گزینه "بازنشانی اطلاعات" از منوی تنظیمات می توانید اطلاعات شخصی ذخیره شده توسط S Health را پاک کنید. برای حذف هر اطلاعاتی که در شبکه های اجتماعی به اشتراک گذاشته اید یا به دستگاه های ذخیره سازی منتقل کرده اید، باید آنها را به صورت جداگانه حذف کنید.
- مسئولیت کامل استفاده نامناسب از اطلاعات اشتراکی در شبکه های اجتماعی یا ارسالی به دیگران، به عهده شما است. هنگام اشتراک گذاری اطلاعات شخصی خود با سایرین احتیاط کنید.
- اگر دستگاه به دستگاه های اندازه گیری متصل شده است، پروتکل ارتباطی را برای تأیید عملکرد صحیح بررسی کنید. اگر از اتصال بی سیم مانند بلوتوث یا ANT+ استفاده می کنید، ممکن است این دستگاه تحت تأثیر تداخل الکترونیکی با سایر دستگاه ها قرار گیرد. از این دستگاه در مجاورت سایر دستگاه هایی که امواج رادیویی ارسال می کنند استفاده نکنید.
- بسته به نسخه نرم افزار برنامه ممکن است محتوای استفاده شده در S Health متفاوت باشد. سرویس هایی که همراه برنامه ارائه می شوند، منوط به تغییر یا لغو پشتیبانی بدون اطلاع قبلی هستند.
- ممکن است سرویس ها و عملکردهای در دسترس S Health بنابر قوانین و مقررات محلی در منطقه شما متفاوت باشند.
- برخی از عملکرد های S Health ممکن است بنابر منطقه شما ارائه نشوند.
- عملکردهای S Health فقط برای اهداف تناسب اندام و آگاهی است و نباید برای تشخیص بیماری یا سایر شرایط یا در معالجه، تسکین، درمان یا جلوگیری از بیماری استفاده شود.

S Voice

مقدمه

به آسانی با صحبت کردن، کارهای مختلفی انجام دهید.

اجرای S Voice

- ۱ در صفحه همه برنامه ها، روی **S Voice** ضربه بزنید.
همچنین می توانید، کلید صفحه اصلی را دوبار فشار دهید.

این برنامه ممکن است بسته به ارائه دهنده سرویس یا منطقه شما، موجود نباشد.



- ۲ دستورالعمل های روی صفحه را برای تکمیل نصب دنبال نمایید.

- ۳ مرحله آموزش را مشاهده کنید یا برای گذشتن از مرحله آموزش روی **START** ضربه بزنید.

تنظیم زبان

روی **Settings** ← **Language** ضربه بزنید و سپس یک زبان را انتخاب کنید.

زبان انتخابی فقط در **S Voice** اعمال می شود و در مورد زبان نمایش داده شده در دستگاه اعمال نمی شود.



استفاده از S Voice

- ۱ در صفحه همه برنامه ها، روی **S Voice** ضربه بزنید.
همچنین می توانید، کلید صفحه اصلی را دوبار فشار دهید.
وقتی **S Voice** راه اندازی شود، دستگاه شروع به ضبط صدا می کند.

- ۲ یک فرمان صوتی بگویید.

اگر دستگاه فرمان را تشخیص دهد، اقدام مربوط به فرمان را انجام خواهد داد. برای تکرار یک فرمان صوتی یا گفتن یک فرمان دیگر، روی  ضربه بزنید.

نکته هایی برای تشخیص بهتر صدا

- واضح صحبت کنید.
 - در مکان های خلوت صحبت کنید.
 - از کلمات توهین آمیز یا عامیانه استفاده نکنید.
 - از صحبت کردن با لهجه پرهیز کنید.
- دستگاه ممکن است فرمان های شما را شناسایی نکند یا بسته به سروصدای اطراف یا نحوه صحبت شما، فرمان های ناخواسته اجرا کند.

بیدار کردن S Voice در حالت آماده به کار

اگر S Voice برای مدتی استفاده نشود، به صورت خودکار به حالت آماده به کار می رود. روی نماد میکروفون ضربه بزنید یا به دستگاه بگویید "Hi Galaxy" تا تشخیص صدا ادامه یابد.

تغییر دادن فرمان بیدارباش

می توانید فرمان بیدارباش را از "Hi Galaxy" به فرمان دیگری تغییر دهید. از فرمان بیدارباش برای ادامه تشخیص صدا هنگامی که دستگاه در حالت آماده به کار قرار دارد استفاده می شود.

روی **⋮ ← Settings ← Voice wake-up ← Set wake-up command** ضربه بزنید.

استفاده از فرمان بیدارباش در صفحه قفل شده

در صفحه قفل شده، می توانید از عملکردهای مختلفی همراه با فرمان های بیدارباش از پیش تعیین شده استفاده کنید.

روی **⋮ ← Settings ← Voice wake-up ← Wake up while locked** ضربه بزنید.

موزیک

مقدمه

به موسیقی طبقه بندی شده در دسته های مختلف، گوش دهید و تنظیمات پخش را سفارشی کنید.

پخش موسیقی

در صفحه همه برنامه ها روی **موزیک** ضربه بزنید.

آهنگی را برای پخش انتخاب کنید.

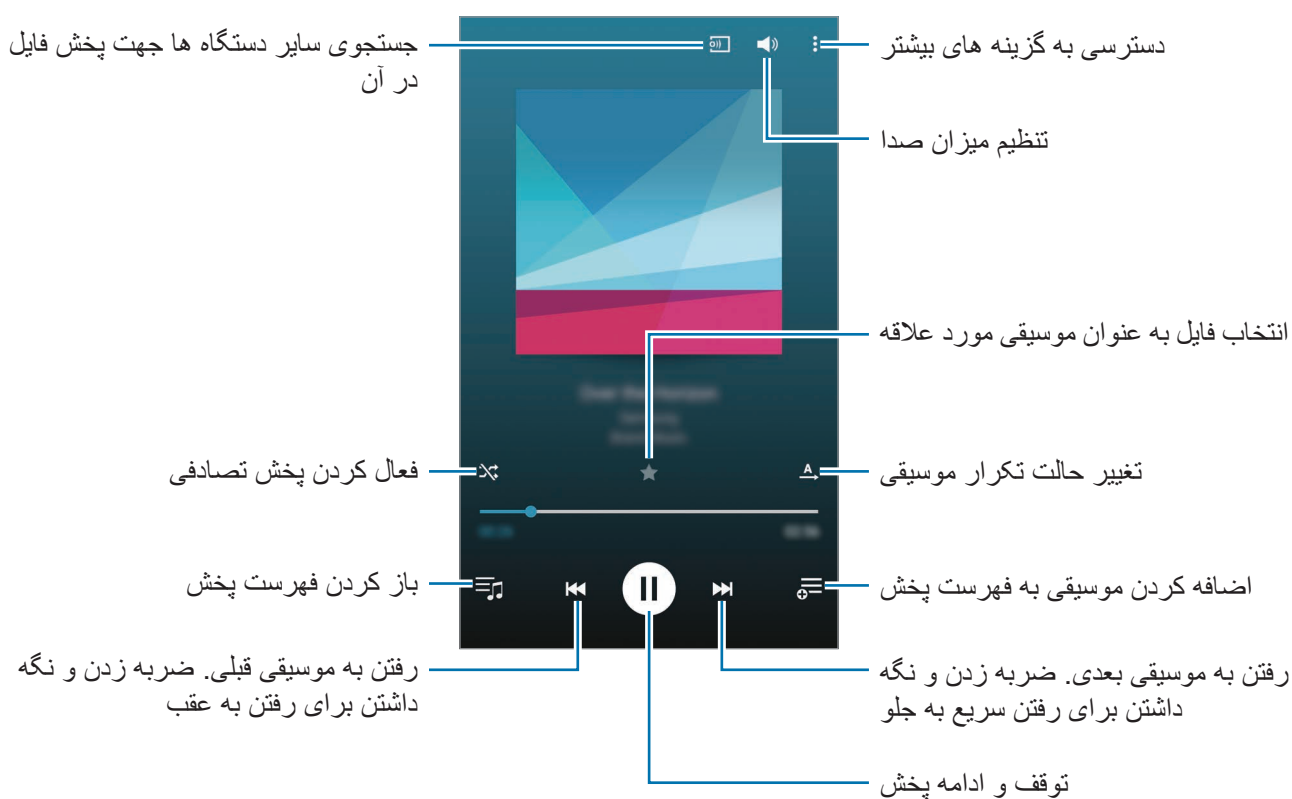

پخش موسیقی ذخیره شده در دستگاه های دیگر

به جستجوی موسیقی ذخیره شده در دستگاه های دیگر بپردازید و آن را در دستگاهتان پخش نمایید.
در صفحه همه برنامه ها روی **موزیک** ضربه بزنید.

دسترسی به موسیقی ذخیره شده در دستگاه های Samsung Link

برای استفاده از این ویژگی، وارد Samsung account خود شوید. برای دریافت اطلاعات بیشتر به **ثبت Samsung accounts** مراجعه کنید.

در صفحه اصلی موسیقی، روی **دستگاه ها** ضربه بزنید و برای دسترسی به موسیقی و پخش آن، یک دستگاه را از **دستگاههای ثبت شده** انتخاب کنید. می توانید آهنگ ها از دستگاه های دیگر را که در Samsung Link ثبت شده اند، پخش کنید. برای کسب اطلاعات بیشتر، از link.samsung.com بازدید نمایید.

- مطمئن شوید که دستگاه های ثبت شده روشن بوده و به یک شبکه Wi-Fi یا تلفن همراه وصل باشد.
- ممکن است هنگام دسترسی به محتوای ذخیره شده در دستگاه های دیگر از طریق شبکه تلفن همراه، متحمل هزینه های اضافی شوید.



دسترسی به موسیقی ذخیره شده در دستگاه های نزدیک به شما

برای پخش موسیقی ذخیره شده در دستگاه های نزدیک، از طریق Wi-Fi، Wi-Fi Direct یا نقطه اتصال همراه به جستجو بپردازید.

۱ در صفحه همه برنامه ها، روی **تنظیمات** ← **NFC** و **اشتراک گذاری** ← **دستگاه های نزدیک** ضربه بزنید و سپس روی **کلید دستگاه های نزدیک** برای فعال کردن آن ضربه بزنید.

۲ در صفحه اصلی موسیقی، روی **دستگاه ها** ضربه بزنید.

۳ برای دسترسی به موسیقی و پخش آن، دستگاهی را در **دستگاه های نزدیک** انتخاب کنید. می توانید آهنگ ها را از دستگاه های دیگری که دارای قابلیت اشتراک گذاری محتوای فعال هستند، پخش کنید.

ویدیو

مقدمه

ویدیوهای ذخیره شده در دستگاه را تماشا کنید و تنظیمات پخش را سفارشی نمایید.

پخش فیلم

در صفحه همه برنامه ها روی ویدیو ضربه بزنید.

یک ویدیو را برای پخش انتخاب کنید.

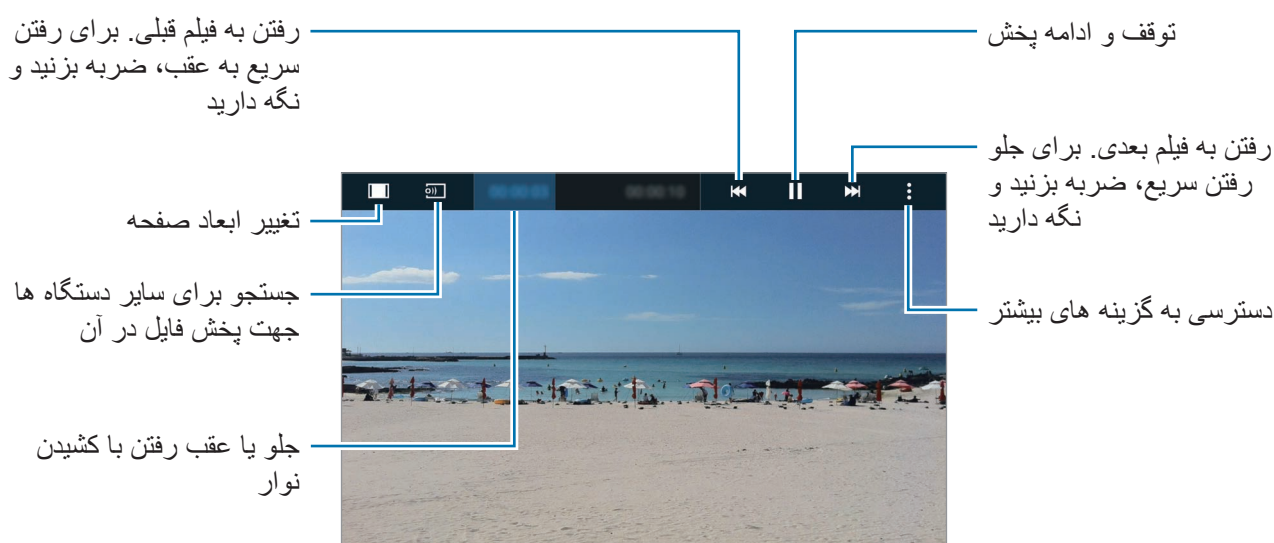

برای تنظیم روشنایی، انگشتان را به بالا یا پایین در سمت چپ صفحه پخش بکشید یا برای تنظیم میزان صدا، انگشتان را به بالا یا پایین در سمت راست صفحه پخش بکشید.

برای عقب یا جلو بردن ویدیو، انگشتان را در صفحه پخش به سمت چپ یا راست بکشید.

پخش ویدیوهای ذخیره شده در دستگاه های دیگر

برای ویدیوهای ذخیره شده در دستگاه های دیگر جستجو کنید و آن را در دستگاهتان پخش نمایید.
در صفحه همه برنامه ها روی ویدیو ضربه بزنید.

دسترسی به ویدیوهای ذخیره شده در دستگاه های Samsung Link

برای استفاده از این ویژگی، وارد Samsung account خود شوید. برای دریافت اطلاعات بیشتر به [ثبت Samsung accounts](#) مراجعه کنید.

در صفحه اصلی ویدیو، روی **دستگاه ها** ضربه بزنید و برای دسترسی به ویدیو و پخش آن، یک دستگاه را از **دستگاههای ثبت شده** انتخاب کنید. می توانید ویدیوها از دستگاه های دیگر را که در Samsung Link ثبت شده اند، پخش کنید. برای کسب اطلاعات بیشتر، از link.samsung.com بازدید نمایید.

- مطمئن شوید که دستگاه های ثبت شده روشن بوده و به یک شبکه Wi-Fi یا تلفن همراه وصل باشد.
- ممکن است هنگام دسترسی به محتوای ذخیره شده در دستگاه های دیگر از طریق شبکه تلفن همراه، متحمل هزینه های اضافی شوید.



دسترسی به ویدیوی ذخیره شده در دستگاه های نزدیک به شما

برای پخش ویدیوهای ذخیره شده در دستگاه های نزدیک به شما، از طریق Wi-Fi، Wi-Fi Direct یا نقطه اتصال همراه برای دستگاه های نزدیک جستجو کنید.

۱ در صفحه همه برنامه ها، روی **تنظیمات** ← **NFC** و **اشتراک گذاری** ← **دستگاه های نزدیک** ضربه بزنید و سپس روی **کلید دستگاه های نزدیک** برای فعال کردن آن ضربه بزنید.

۲ در صفحه اصلی ویدیو، روی **دستگاه ها** ضربه بزنید.

۳ برای دسترسی به ویدیو و پخش آن، دستگاهی را در **دستگاههای نزدیک** انتخاب کنید. می توانید ویدیوها را از دستگاه های دیگری که دارای قابلیت اشتراک گذاری محتوای فعال هستند، پخش کنید.

اینترنت

برای جستجوی اطلاعات، اینترنت را مرور کنید و صفحات اینترنتی مورد علاقه خود را نشانه گذاری کنید تا به آنها به راحتی دسترسی داشته باشید.

مرور صفحات وب

- ۱ در صفحه همه برنامه ها روی اینترنت ضربه بزنید.
 - ۲ روی قسمت آدرس ضربه بزنید. برای تغییر دادن موتور جستجو، روی نماد موتور جستجو در کنار قسمت آدرس وب ضربه بزنید.
 - ۳ آدرس وب یا کلمه مورد نظر را وارد کنید و سپس روی برو ضربه بزنید. برای جستجوی وب توسط صدا، روی  ضربه بزنید.
- برای مشاهده نوار ابزارها، انگشت خود را روی صفحه به آرامی به سمت پایین بکشید.







ضبط صدا

مقدمه

از حالت های مختلف ضبط در موقعیت های مختلف مانند انجام مصاحبه یا جلسه استفاده کنید. دستگاه می تواند صدا را به متن تبدیل کند و منبع های مختلف صدا را از هم تشخیص دهد.

ضبط کردن یادداشت های صوتی

۱ در صفحه همه برنامه ها روی **ضبط صدا** ضربه بزنید.

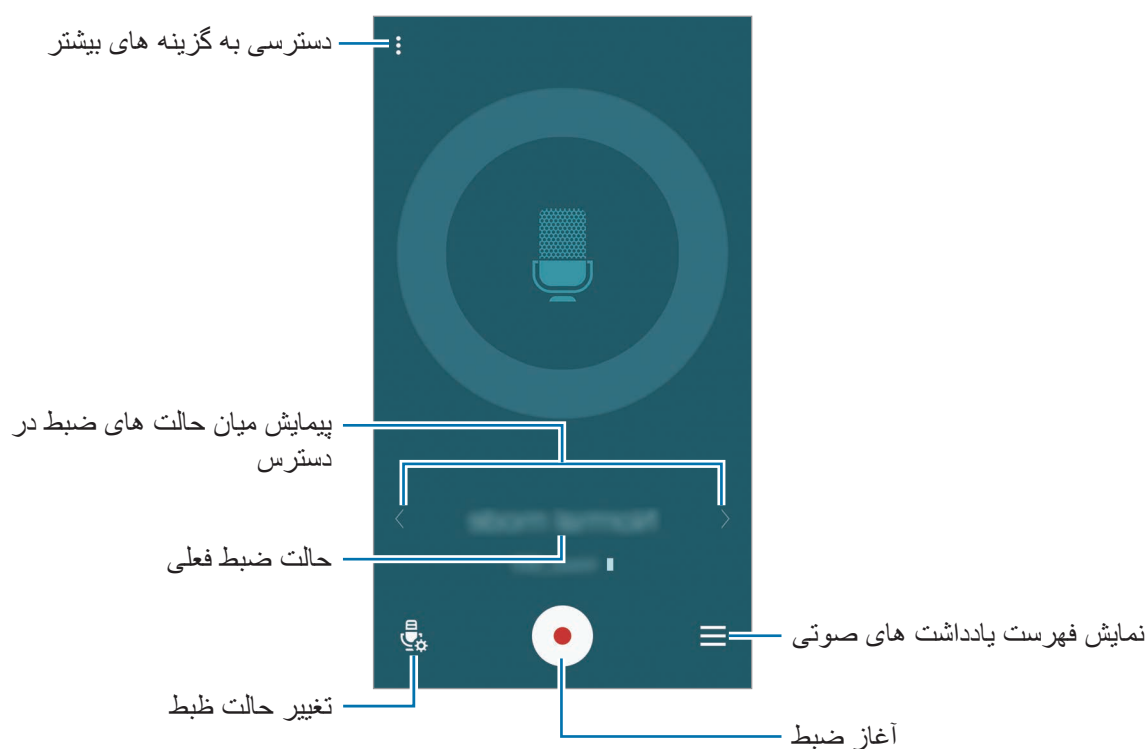

۲ روی  ضربه بزنید تا ضبط آغاز شود. در میکروفون صحبت کنید.
روی  ضربه بزنید تا ضبط متوقف شود. برای لغو ضبط روی  ضربه بزنید.
درحین ضبط یادداشت صوتی، روی  ضربه بزنید تا یک نشانه را درج کنید.



۳ روی  ضربه بزنید تا ضبط تمام شود.



تغییر دادن حالت ضبط

برای انتخاب یک حالت از لیست، روی  ضربه بزنید.

- **عادی:** این حالت ضبط عادی است.
 - **مصاحبه:** میکروفون نسبت به صدا از دو جهت حساس است. در این حالت، هم بالا و هم پایین دستگاه مقدار مساوی صدا را دریافت می کند. یادداشت های صوتی ضبط شده در این حالت با نماد  کنار آنها ظاهر می شوند.
 - **جلسه:** میکروفون نسبت به صدا از جهات مختلف حساس است. یادداشت های صوتی ضبط شده در این حالت با نماد  کنار آنها ظاهر می شوند.
 - **یادداشت صوتی:** دستگاه صدای شما را ضبط می کند و هم زمان آن را به متن روی صفحه تبدیل می کند. برای کسب نتیجه بهتر، در یک مکان ساکت دستگاه را نزدیک دهان خود بگیرید و بلند و واضح صحبت کنید. یادداشت های صوتی ضبط شده در این حالت با نماد **T** کنار آنها ظاهر می شوند.
- اگر زبان سیستم یادداشت صوتی با زبانی که شما صحبت می کنید، مطابقت نداشته باشد، دستگاه صدای شما را تشخیص نخواهد داد. قبل از استفاده از این قابلیت، روی **تنظیمات** → **زبان** ضربه بزنید تا زبان سیستم یادداشت صوتی را تنظیم کنید. 

پخش کردن یادداشت های صوتی انتخابی

زمانی که ضبط های مصاحبه یا جلسه را مرور می کنید می توانید منابع صوتی خاصی را در ضبط صدا دار یا بی صدا کنید.

- ۱ در صفحه همه برنامه ها روی **ضبط صدا** ضربه بزنید.
 - ۲ روی  ضربه بزنید و یک یادداشت صوتی ضبط شده در حالت جلسه را انتخاب کنید.
 - ۳ برای بی صدا کردن منابع صوتی خاص، روی  برای مسیر مربوطه ای که صدا بی شود ضربه بزنید.
- نماد به  تغییر می کند و صدا قطع می شود.

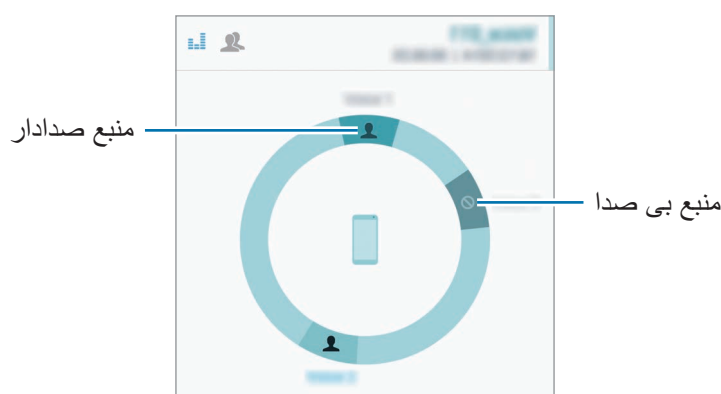

ساعت

مقدمه

هشدار تنظیم کنید، زمان شهرهای مختلف دنیا را ببینید، رویدادی را زمانبندی کرده، یا مدت زمان خاصی را تنظیم کنید.

هشدار

در صفحه همه برنامه ها، روی **ساعت** ← **هشدار** ضربه بزنید.

تنظیم زنگ هشدار

۱ روی **+** ضربه بزنید.

۲ یک زمان هشدار تنظیم کنید، روزهایی را که می خواهید هشدار تکرار شود را انتخاب کنید و سپس سایر گزینه های مختلف هشدار را تنظیم کنید.

۳ روی **انجام شد** ضربه بزنید.

هشدار ذخیره شده به فهرست هشدار اضافه می شود.

۴ برای فعال سازی یا غیرفعال سازی هشدارها، روی  در کنار هشدار موجود در فهرست هشدارها ضربه بزنید.

متوقف سازی هشدار

✕ را به بیرون از دایره بزرگ بکشید تا هشدار متوقف شود. اگر قبلاً گزینه تعویق را فعال کرده اید، ZZ را به خارج از دایره بزرگ بکشید تا هشدار پس از یک مدت زمان مشخص تکرار شود.

حذف هشدارها

روی **:** ← **انتخاب** ضربه بزنید، هشدارها را انتخاب کنید و سپس روی  ضربه بزنید.

ساعت جهانی

در صفحه همه برنامه ها، روی **ساعت** ← **ساعت جهانی** ضربه بزنید.

ایجاد ساعت ها

نام یک شهر را وارد کنید یا از کره زمین یک شهر را انتخاب کرده و سپس روی **+** ضربه بزنید.
برای اعمال زمان تابستانی، روی **≡** ضربه بزنید، روی یک ساعت ضربه بزنید و نگه دارید و سپس روی **⌚** ضربه بزنید.

حذف ساعت ها

روی **:** ← **انتخاب** ضربه بزنید، ساعت ها را انتخاب کنید و سپس روی **⌵** ضربه بزنید.

کرونومتر

- ۱ در صفحه همه برنامه ها، روی **ساعت** ← **کرونومتر** ضربه بزنید.
- ۲ برای زمانبندی یک رویداد، روی **شروع** ضربه بزنید.
برای ضبط دورها هنگام زمان گرفتن، روی **رکورد** ضربه بزنید.
- ۳ برای متوقف کردن زمان، روی **توقف** ضربه بزنید.
برای پاک کردن دورها، روی **تنظیم مجدد** ضربه بزنید. برای شروع مجدد زمان گیری، روی **ادامه** ضربه بزنید.

زمان سنج

- ۱ در صفحه همه برنامه ها، روی **ساعت** ← **زمان سنج** ضربه بزنید.
- ۲ مدت زمان را تنظیم کرده و سپس روی **شروع** ضربه بزنید.
- ۳ وقتی زمان سنج خاموش شد، **X** را به بیرون دایره بزرگ بکشید.

ماشین حساب

از این برنامه برای انجام محاسبات ساده یا پیچیده استفاده کنید.

استفاده از ماشین حساب

در صفحه همه برنامه ها روی **ماشین حساب** ضربه بزنید.

برای استفاده از ماشین حساب مهندسی، دستگاه را بچرخانید تا صفحه به حالت نمای افقی برود. اگر چرخش صفحه غیرفعال شده است، روی **ماشین حساب علمی** ضربه بزنید.

برای مشاهده تاریخچه ماشین حساب، روی  ضربه بزنید تا صفحه کلید مخفی گردد.

برای پاک کردن تاریخچه، روی  **پاک کردن تاریخچه** ضربه بزنید.

Dropbox

از این برنامه برای ذخیره فایلها و اشتراک آنها با دیگران از طریق حافظه ذخیره ابری Dropbox استفاده کنید. وقتی که فایل های خود را در Dropbox ذخیره می کنید، دستگاه شما به صورت خودکار با سرور وب و هر دستگاه دیگری که Dropbox در آن نصب شده باشد، همگام می شود.



این برنامه ممکن است بسته به ارائه دهنده سرویس یا منطقه شما، موجود نباشد.



در صفحه همه برنامه ها روی **Dropbox** ضربه بزنید.

هنگام راه اندازی این برنامه برای اولین بار یا شروع مجدد آن پس از انجام بازنشانی تنظیمات کارخانه، دستورالعمل های روی صفحه را برای تکمیل راه اندازی دنبال کنید.

در صفحه اصلی Dropbox، روی  ضربه بزنید تا بتوانید از عملکردهای زیر استفاده کنید:

- **Files**: بارگذاری یا باز کردن فایل ها. روی  ضربه بزنید.
- **Photos**: مشاهده تصاویر یا فیلم های آپلود شده. روی  ضربه بزنید تا فایل ها را به اشتراک بگذارید، حذف کنید یا آلبوم ها را ایجاد نمایید.
- **Offline files**: مشاهده عکس ها و ویدیوها در حین آفلاین بودن.
- **Notifications**: اعلان ها را مشاهده کنید.

Flipboard

از این برنامه برای مشاهده اخبار و به روزرسانی های اجتماعی بصورت زنده در قالب یک مجله شخصی شده استفاده کنید.

در صفحه همه برنامه ها روی **Flipboard** ضربه بزنید.

این برنامه ممکن است بسته به ارائه دهنده سرویس یا منطقه شما، موجود نباشد.



هنگام راه اندازی این برنامه برای اولین بار یا شروع مجدد آن پس از انجام بازنشانی تنظیمات کارخانه، دستورالعمل های روی صفحه را برای تکمیل راه اندازی دنبال کنید.

در صفحه اصلی Flipboard، از بین مقالات خبری مختلف و اشتراک ها انتخاب کنید.

Peel Smart Remote

مقدمه

از این برنامه برای اتصال به تلویزیون ها، مبدل های دیجیتال یا پروژکتورها استفاده کنید و از دستگاه به عنوان یک کنترل از راه دور استفاده کنید.



کنترل راه دور هوشمند

- ۱ در صفحه همه برنامه ها روی **Peel Smart Remote** ضربه بزنید.
- ۲ یک کشور و منطقه را انتخاب کنید. سپس دستورالعمل های روی صفحه را برای تکمیل راه اندازی دنبال نمایید. برنامه های تلویزیونی موجود، نمایان می شوند.

استفاده از دستگاه به عنوان یک کنترل از راه دور

می توانید تلویزیون را روشن یا خاموش کنید، کانال ها را مرور کنید یا سطح صدای تلویزیون را با استفاده از دستگاه به عنوان یک کنترل از راه دور تنظیم کنید.

- ۱ در صفحه همه برنامه ها روی **Peel Smart Remote** ضربه بزنید.
- ۲ روی  ضربه بزنید.
- ۳ مطمئن شوید که تلویزیون شما خاموش است و روی **YES, MY TV IS OFF** ضربه بزنید.
- ۴ مارک تلویزیون را انتخاب کنید.
- ۵ اطمینان حاصل کنید که درگاه مادون قرمز دستگاه به سمت تلویزیون باشد و روی **1 BUTTON** ضربه بزنید. سپس، اگر دستگاه تلویزیون را روشن کرد، روی **YES** ضربه بزنید. اگر دستگاه نمی تواند تلویزیون را روشن کند، روی **NO** ضربه بزنید و سپس این مرحله را تکرار کنید تا تلویزیون سیگنال را شناسایی کند.

۶ یک منبع کانال انتخاب کنید.

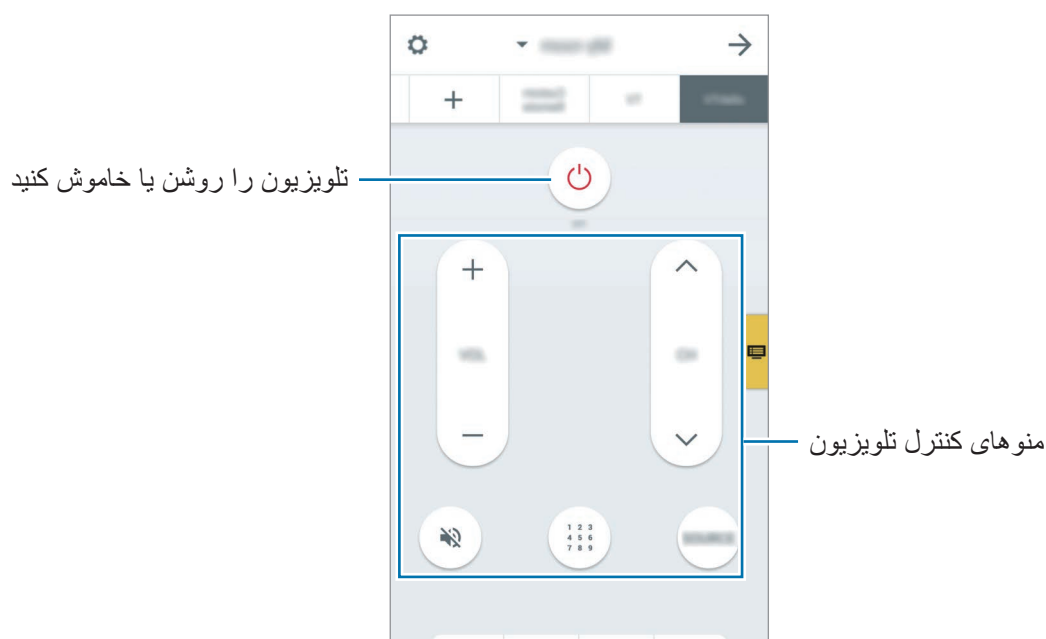

تماشای تلویزیون با استفاده از دستگاه

برنامه تلویزیونی را از فهرست برنامه های موجود برای تماشا در تلویزیون متصل انتخاب کنید.

۱ در صفحه همه برنامه ها روی **Peel Smart Remote** ضربه بزنید.

۲ روی **ON LATER، ON NOW** یا **STREAMING** ضربه بزنید.

۳ یک برنامه تلویزیونی را انتخاب کرده و سپس روی **WATCH ON** ضربه بزنید.

برنامه انتخاب شده روی تلویزیون وصل شده، نشان داده خواهد شد.

۴ برای تغییر کانال ها یا تنظیم میزان صدا، روی  ضربه بزنید.

پنل کنترل از راه دور بر روی صفحه ظاهر می شود.

تنظیم یادآوری های برنامه

۱ یک برنامه تلویزیونی انتخاب کنید که در حال حاضر در حال پخش نباشد.

۲ روی **REMIND ME** ضربه بزنید تا یک هشدار برای یادآوری زمان شروع برنامه تلویزیونی تنظیم شود.

Evernote

از این برنامه برای ایجاد، همگام‌سازی و اشتراک‌گذاری یادداشت‌های چندرسانه‌ای استفاده کنید. می‌توانید به یادداشت‌ها برچسب اضافه کنید یا یادداشت‌ها را در یک دفترچه یادداشت مرتب کنید تا بهتر بتوانید ایده‌هایتان را مدیریت کنید.

در صفحه همه برنامه ها روی **Evernote** ضربه بزنید.

این برنامه ممکن است بسته به ارائه دهنده سرویس یا منطقه شما، موجود نباشد.



PEN.UP

از این برنامه برای پست کردن و به اشتراک گذاشتن طرح هایی که با S Pen کشیده اید استفاده کنید.

در صفحه همه برنامه ها روی **PEN.UP** ضربه بزنید.

هنگام راه‌اندازی این برنامه برای اولین بار یا شروع مجدد آن پس از انجام بازنشانی اطلاعات، روی **ثبت نام** یا **ورود** در بالای صفحه ضربه بزنید. سپس دستورالعمل های روی صفحه را برای تکمیل راه اندازی دنبال نمایید.

پست کردن اثر هنری

در صفحه اصلی PEN.UP، روی  ضربه بزنید. طراحی خود را اضافه کنید، جزئیات را وارد کنید و سپس روی **پست** ضربه بزنید.

مشاهده اثر هنری

در صفحه اصلی PEN.UP، یک پست را انتخاب کنید. برای بارگیری کار هنری در دستگاه خود، روی **بیشتر** ← **ذخیره اثر هنری** ضربه بزنید. اثر هنری در پوشه **PEN.UP** ذخیره می‌شود. برای باز کردن پوشه، صفحه همه برنامه ها را باز کرده و روی **گالری** ←  ← **آلبوم** ← **PEN.UP** ضربه بزنید.

تنها در صورت اجازه مالکان می‌توانید اثر هنری را دانلود کنید.



برنامه های Google

Google، برنامه های سرگرمی، شبکه اجتماعی، و برنامه های کسب و کار به کاربران ارائه می دهد. ممکن است به یک حساب Google برای دسترسی به برخی برنامه ها نیاز داشته باشید. برای دریافت اطلاعات بیشتر به [تنظیم حساب ها](#) مراجعه کنید.

برای مشاهده اطلاعات بیشتر در مورد برنامه، صفحه اصلی برنامه را باز کنید، روی **⋮** → **راهنما** ضربه بزنید. برخی از برنامه ها بسته به ارائه دهنده خدمات یا منطقه، ممکن است در دسترس نباشند یا نام متفاوتی داشته باشند.



Chrome

به جستجوی اطلاعات بپردازید و صفحات وب را مرور کنید.

Gmail

ایمیل ها را از طریق سرویس Google Mail دریافت کرده و یا ارسال کنید.

Google+

اخبارتان را به اشتراک بگذارید و خبرهایی را که خانواده، دوستان و افراد دیگر به اشتراک می گذارند دنبال کنید. موقعیت خود را در نقشه پیدا کنید، به دنبال مکان ها بگردید و اطلاعات مربوط به مکان های مختلف را مشاهده کنید.

Maps

مکانتان را در نقشه بیابید، به دنبال مکان ها بگردید و اطلاعات مربوط به مکان های مختلف را مشاهده کنید.

موسیقی Play

به دنبال موسیقی جدید بگردید، به آن گوش دهید و آن را به اشتراک بگذارید.

فیلم و تلویزیون Play

ویدیوهای ذخیره شده در دستگاهتان را تماشا کنید و محتوای متنوعی را برای تماشا از فروشگاه Play دانلود کنید.

کتاب‌های Play

کتاب‌های متنوعی را از فروشگاه Play دانلود کنید و آنها را بخوانید.

دکه Play

اخبار و مجلاتی را که به آنها علاقه دارید در یک مکان و به راحتی مطالعه کنید.

بازی‌های Play

بازی‌ها را از فروشگاه Play دانلود کنید و با دیگران بازی کنید.

Drive

محتوای خود را در فضای ذخیره ابری ذخیره کنید، از همه جا به آن دسترسی داشته باشید و آن را با دیگران به اشتراک بگذارید.

YouTube

به تماشا یا ساخت ویدیو بپردازید و آن را با دیگران به اشتراک بگذارید.

عکس‌ها

عکس‌ها، آلبوم‌های عکس و ویدیوهایی را که در دستگاه ذخیره و در Google+ آپلود کرده اید را مدیریت کنید.

Hangouts

با دوستان به صورت جداگانه یا گروهی گپ بزنید و از تصاویر، شکلک‌ها و تماس‌های ویدیویی در هنگام گپ زدن استفاده کنید.

Google

به سرعت در اینترنت یا دستگاهتان به جستجو بپردازید.

جستجوی صوتی

با گفتن کلمات یا عبارات مورد نظر، به جستجوی موارد مختلف بپردازید.

اتصال به سایر دستگاه ها

اتصال سریع

مقدمه

به طور خودکار دستگاه های نزدیک را جستجو کنید و سریع به آنها متصل شوید.

- هنگام اتصال به دستگاهی که از ویژگی اتصال سریع پشتیبانی نمی کند، مطمئن شوید که **Wi-Fi Direct** فعال شده باشد.



- روش های اتصال ممکن است بسته به نوع دستگاه های متصل یا محتوای به اشتراک گذاشته شده متفاوت باشند.

اتصال به سایر دستگاه ها

هنگام راه اندازی این برنامه برای اولین بار یا شروع مجدد آن پس از انجام بازنشانی تنظیمات کارخانه، دستورالعمل های روی صفحه را برای تکمیل راه اندازی دنبال کنید.

۱ پنل اعلان را باز کنید و روی **اتصال سریع** ضربه بزنید.

هنگامی که پنل باز می شود، **Wi-Fi** به صورت خودکار فعال شده و دستگاه به جستجوی دستگاه های مجاور می پردازد.

۲ دستگاهی را از فهرست انتخاب کنید و با دنبال کردن دستورالعمل های روی صفحه به آن وصل شوید.

مراحل بعدی ممکن است بسته به دستگاه متصل متفاوت باشند.

برای اینکه به دستگاه های پیرامونی اجازه دهید دستگاه شما را جستجو کنند و به آن متصل شوند، روی **بیشتر** ← **تنظیم قابلیت رؤیت دستگاه** ← **قابلیت مشاهده دستگاه** ضربه بزنید و سپس یک گزینه را انتخاب کنید.

جستجوی مجدد دستگاه‌ها

اگر دستگاه مورد نظر در فهرست ظاهر نشد، به جستجوی دستگاه بپردازید.
روی به روزرسانی ضربه بزنید و دستگاه را از فهرست دستگاه‌های شناسایی شده انتخاب کنید.

اشتراک‌گذاری محتوا

محتوا را با دستگاه‌های متصل به اشتراک بگذارید.

- ۱ پنل اعلان را باز کنید و روی **اتصال سریع** ضربه بزنید.
- ۲ یک دستگاه را از فهرست دستگاه‌های شناسایی شده انتخاب کنید.
- ۳ انتخاب یک گروه رسانه ای.
- ۴ محتوای مورد نظر برای اشتراک‌گذاری را انتخاب کنید و روی **انجام شد** ضربه بزنید.
دستگاه شما محتوا را به دستگاه متصل ارسال می‌کند.

بلوتوث

مقدمه

از بلوتوث برای تبادل اطلاعات با سایر دستگاه‌های دارای بلوتوث فعال استفاده کنید.



- سامسونگ در قبال از دست رفتن، سرقت، یا سوء استفاده از محتویات ارسالی یا دریافتی از طریق بلوتوث، هیچ گونه مسئولیتی نمی‌پذیرد.
- همیشه مطمئن شوید که با دستگاه‌های قابل اطمینان و کاملاً ایمن، محتویات را به اشتراک می‌گذارید و دریافت می‌کنید. اگر مانعی بین دستگاه‌ها وجود داشته باشد، ممکن است سرعت انتقال کاهش یابد.
- برخی از دستگاه‌ها، مخصوصاً آنهایی که تأییدیه Bluetooth SIG ندارند ممکن است با دستگاه شما سازگار نباشند.
- از بلوتوث برای مقاصد غیر قانونی استفاده نکنید (به عنوان مثال دزدیدن، کپی فایلها یا ورود غیر قانونی برای مقاصد تجاری).
- سامسونگ مسئول عواقب ناشی از استفاده غیر قانونی از بلوتوث نیست.

جفت شدن با سایر دستگاه های بلوتوث

- ۱ در صفحه همه برنامه ها، روی **تنظیمات** ← **بلوتوث** ضربه بزنید، روی **کلید بلوتوث** ضربه بزنید تا فعال شود و سپس روی **اسکن** ضربه بزنید.
دستگاه های شناسایی شده فهرست می شوند.
- ۲ یک دستگاه را برای جفت شدن انتخاب کنید.
اگر دستگاه مورد نظر قبلاً با این دستگاه جفت شده است، بدون تأیید تولید خودکار رمز عبور، روی نام دستگاه ضربه بزنید.
اگر دستگاه مورد نظر برای جفت شدن در فهرست قرار ندارد، درخواست کنید که دستگاه گزینه قابلیت رؤیت خود را روشن کند. به دفترچه راهنمای کاربر دستگاه دیگر مراجعه کنید.
- ۳ برای تأیید، درخواست اتصال بلوتوث را در هر دو دستگاه بپذیرید.

ارسال و دریافت محتویات

بسیاری از برنامه ها از انتقال اطلاعات از طریق بلوتوث پشتیبانی می کنند. می توانید اطلاعاتی نظیر مخاطبین یا فایل های رسانه ای را با سایر دستگاه های بلوتوث به اشتراک بگذارید. کارهای زیر مثالی از ارسال یک تصویر به دستگاه دیگر می باشد.

ارسال یک تصویر

- ۱ در صفحه همه برنامه ها روی **گالری** ضربه بزنید.
- ۲ یک تصویر را انتخاب کنید.
- ۳ روی **📁** ← **بلوتوث** ضربه بزنید و سپس دستگاهی را برای انتقال تصویر به آن انتخاب کنید.
اگر دستگاه مورد نظر برای جفت شدن در فهرست قرار ندارد، درخواست کنید که دستگاه گزینه قابلیت رؤیت خود را روشن کند.
- ۴ درخواست اتصال بلوتوث را در دستگاه دیگر بپذیرید.

دریافت یک تصویر

هنگامی که دستگاه دیگر تصویری را برای شما ارسال می کند، درخواست اتصال بلوتوث را بپذیرید. تصویر دریافت شده در پوشه **دانلود ذخیره** می شود. برای باز کردن پوشه، صفحه همه برنامه ها را باز کرده و روی **گالری** ←  ← **آلبوم** ← **دانلود ضربه** بزنید.

قطع ارتباط دستگاه های بلوتوث

۱ در صفحه همه برنامه ها، روی **تنظیمات** ← **بلوتوث ضربه** بزنید.

دستگاه شما دستگاه های جفت شده را در فهرستی نشان می دهد.

۲ برای قطع ارتباط، روی  در کنار نام دستگاه ضربه بزنید.

۳ روی **غیرمرتبط سازی ضربه** بزنید.

Wi-Fi Direct

مقدمه

Wi-Fi Direct دستگاه ها را بدون نیاز به نقطه دسترسی از طریق شبکه Wi-Fi به هم وصل می کند.

اتصال به سایر دستگاه ها

۱ در صفحه همه برنامه ها روی **تنظیمات** ← **Wi-Fi** ضربه بزنید و سپس روی **Wi-Fi** ضربه بزنید تا فعال شود.

۲ روی **Wi-Fi Direct** ضربه بزنید.

دستگاه های شناسایی شده فهرست می شوند.

اگر دستگاهی که می خواهید به آن متصل شوید در فهرست نیست، درخواست کنید که دستگاه Wi-Fi Direct خود را روشن کند.

۳ یک دستگاه برای وصل شدن انتخاب کنید.

۴ برای تأیید درخواست اتصال Wi-Fi Direct را در دستگاه دیگر بپذیرید.

ارسال و دریافت محتویات

می‌توانید اطلاعاتی نظیر مخاطبین یا فایل‌های رسانه‌ای را با سایر دستگاه‌ها به اشتراک بگذارید. کارهای زیر مثالی از ارسال یک تصویر به دستگاه دیگر می باشد.

ارسال یک تصویر

۱ در صفحه همه برنامه ها روی **گالری** ضربه بزنید.



۲ یک تصویر را انتخاب کنید.

۳ روی  **Wi-Fi Direct** ضربه بزنید و سپس دستگاهی را برای انتقال تصویر به آن انتخاب کنید.

۴ درخواست اتصال Wi-Fi Direct را در دستگاه دیگر بپذیرید.

اگر دستگاه ها از قبل متصل باشند، تصویر بدون روند درخواست اتصال به دستگاه دیگر ارسال می شود.

دریافت یک تصویر

هنگامی که دستگاه دیگر تصویری را برای شما ارسال می‌کند، درخواست اتصال Wi-Fi Direct را بپذیرید. اگر دستگاه ها از قبل متصل باشند، تصویر بدون روند درخواست اتصال در دستگاه شما دریافت می شود. تصویر دریافت شده در پوشه **دانلود** ذخیره می شود. برای باز کردن پوشه، صفحه همه برنامه ها را باز کرده و روی **گالری**   **آلبوم**  **دانلود** ضربه بزنید.

قطع ارتباط دستگاه ها

۱ در صفحه همه برنامه ها، روی **تنظیمات**  **Wi-Fi** ضربه بزنید.

۲ روی  **Wi-Fi Direct** ضربه بزنید.

دستگاه شما دستگاه‌های جفت شده را در فهرستی نشان می‌دهد.

۳ روی **پایان اتصال**  تأیید ضربه بزنید تا اتصال دستگاه‌ها قطع شود.

NFC

مقدمه

دستگاه شما می تواند تگ های ارتباطات میدان نزدیک (NFC) را بخواند که شامل اطلاعاتی درباره محصولات است. پس از دانلود برنامه های کاربردی مورد نیاز، می توانید از این ویژگی برای انجام پرداخت ها و خرید بلیت حمل و نقل یا رویدادها استفاده کنید.

باتری شامل یک آنتن داخلی NFC است. مراقب باتری باشید تا به آنتن NFC آسیبی نرسد.



استفاده از قابلیت NFC

از ویژگی NFC برای ارسال تصاویر یا مخاطبین به سایر دستگاه ها و خواندن اطلاعات محصول از برچسب های NFC استفاده کنید. اگر سیم کارتی قرار دهید که دارای ویژگی پرداخت باشد می توانید از دستگاه برای پرداخت آسان استفاده نمایید.

۱ در صفحه همه برنامه ها، روی **تنظیمات** ← **NFC** و **اشتراک گذاری** ← **NFC** ضربه بزنید و سپس روی **کلید NFC** برای فعال کردن آن ضربه بزنید.

همچنین پنل تنظیمات سریع را باز کنید و روی **NFC** ضربه بزنید تا فعال شود.

۲ آنتن NFC واقع در پشت دستگاه را در نزدیکی یک برچسب NFC قرار دهید. اطلاعات تگ ظاهر خواهد شد.

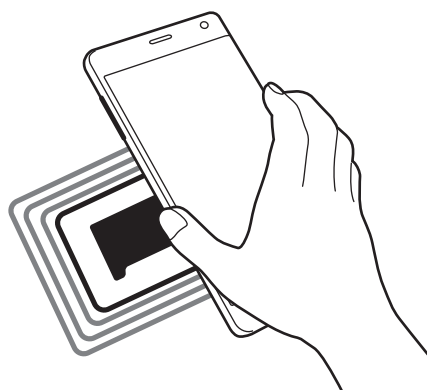

اطمینان حاصل کنید که قفل صفحه دستگاه باز باشد. در غیر این صورت دستگاه برچسب های NFC را نمی خواند یا اطلاعات را دریافت نمی کند.



انجام خرید با ویژگی NFC

قبل از استفاده از NFC برای پرداخت، باید برای خدمات پرداخت تلفن همراه ثبت نام کرده باشید. برای ثبت نام یا دریافت اطلاعات مربوط به سرویس، با ارائه دهنده سرویس تماس بگیرید.

۱ در صفحه همه برنامه ها، روی **تنظیمات** ← **NFC** و **اشتراک‌گذاری** ← **NFC** ضربه بزنید و سپس روی کلید **NFC** برای فعال کردن آن ضربه بزنید.

همچنین می توانید پنل تنظیمات سریع را باز کنید و روی **NFC** ضربه بزنید تا فعال شود.

۲ آنتن NFC واقع در پشت دستگاه را به یک کارت خوان NFC بچسبانید.

۳ روی **ضربه و پرداخت** ضربه بزنید و برنامه ای را برای تنظیم برنامه پرداخت پیش فرض انتخاب کنید.

ممکن است فهرست سرویس های پرداخت شامل همه برنامه های پرداخت موجود نباشد.



ارسال اطلاعات

اجازه دهید هنگامی که آنتن NFC دستگاه شما آنتن NFC دستگاه دیگر را لمس می کند، اطلاعات مبادله شوند.

۱ در صفحه همه برنامه ها، روی **تنظیمات** ← **NFC** و **اشتراک‌گذاری** ← **NFC** ضربه بزنید و سپس روی کلید **NFC** برای فعال کردن آن ضربه بزنید.

همچنین می توانید پنل تنظیمات سریع را باز کنید و روی **NFC** ضربه بزنید تا فعال شود.

۲ روی **Android Beam** یا **S Beam** ضربه بزنید و روی کلید **Android Beam** یا **S Beam** ضربه بزنید تا فعال شود.

• **Android Beam**: ارسال اطلاعات از طریق بلوتوث.

• **S Beam**: ارسال اطلاعات از طریق Wi-Fi Direct. این قابلیت برای انتقال داده های بزرگ مناسب است.

۳ یک گزینه را انتخاب کنید و آنتن NFC دستگاه دیگر را در تماس با آنتن NFC دستگاه خود قرار دهید.

۴ هنگامی که برای انتقال لمس کنید. روی صفحه نمایان شد، روی صفحه نمایش دستگاه خود ضربه بزنید تا مورد ارسال شود.

- اطلاعات دارای حق نسخه برداری را از طریق S Beam ارسال نکنید. انجام این کار، نقض قانون حق نسخه برداری است. سامسونگ مسئولیتی در قبال مسئولیت ناشی از استفاده نادرست کاربر از مطالب دارای حق نسخه برداری ندارد.
- اگر دو دستگاه سعی کنند همزمان اطلاعاتی را ارسال کنند، انتقال فایل ممکن است ناموفق باشد.

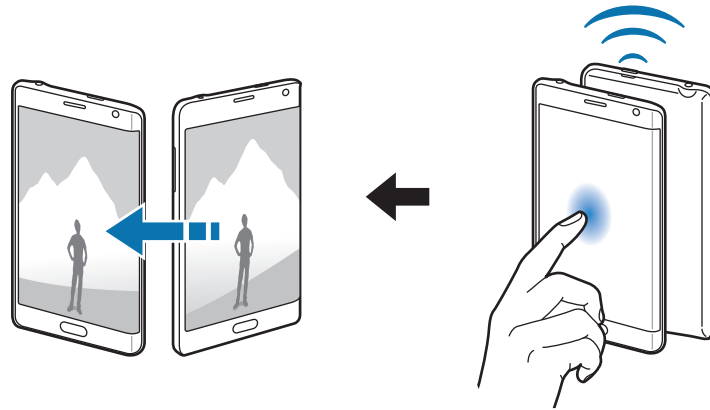

اشتراک گذاری صفحه (Screen Mirroring)

مقدمه

از این ویژگی برای اتصال دستگاه تان به صفحه نمایش بزرگ با دانگل AllShare Cast یا HomeSync استفاده کنید و سپس محتویات مورد نظرتان را به اشتراک بگذارید.

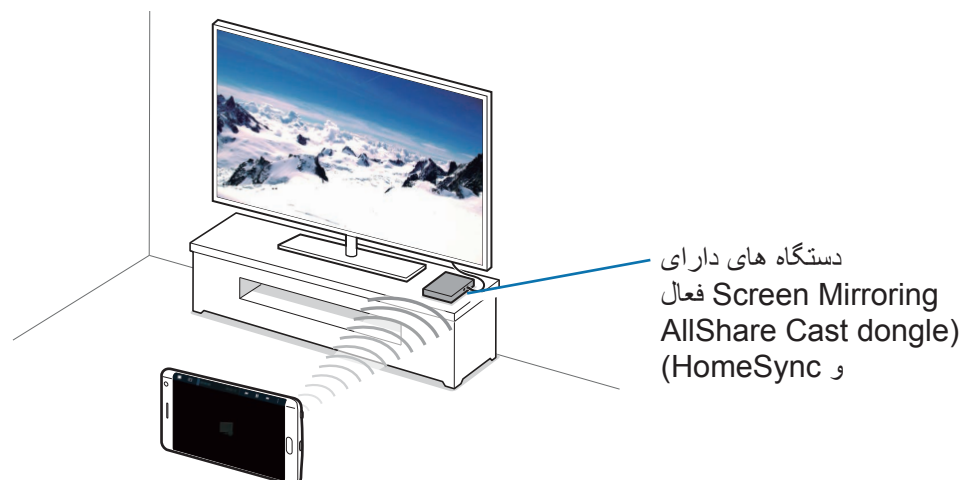



- این ویژگی ممکن است بسته به ارائه دهنده سرویس یا منطقه شما، موجود نباشد.
- در هنگام پخش، بسته به اتصال شبکه، ممکن است برخی از فایل ها بافر شوند.
- برای ذخیره انرژی، در صورت عدم استفاده از این ویژگی آن را غیرفعال کنید.
- اگر یک فرکانس Wi-Fi تعیین کنید، دانگل AllShare Cast یا HomeSync ممکن است شناسایی یا متصل نشود.
- اگر فیلم ها یا بازی هایی را در تلویزیون پخش می کنید، برای دستیابی به بهترین نتیجه، یک حالت مناسب برای تلویزیون انتخاب کنید.

مشاهده محتوا در تلویزیون

قبل از وصل کردن تلویزیون به دستگاه خود، تلویزیون و دستگاه با قابلیت اشتراک گذاری صفحه را به هم متصل کنید. برای راه اندازی اتصال، به دفترچه راهنمای کاربر دستگاه مراجعه کنید. کارهای زیر مثالی از مشاهده محتوا در یک تلویزیون متصل از طریق دانگل AllShare Cast می باشد.

۱ اطمینان حاصل کنید که دستگاهی که screen mirroring در آن فعال است با استفاده از کابل HDMI به تلویزیون متصل باشد.

۲ در تلویزیون، یک حالت اتصال نظیر حالت HDMI را انتخاب کنید تا بتوانید یک دستگاه خارجی را وصل کنید.

۳ در صفحه همه برنامه ها، روی تنظیمات ← NFC و اشتراک گذاری ← Screen Mirroring ضربه بزنید.

دستگاه های شناسایی شده فهرست می شوند.

۴ یک دستگاه برای وصل شدن انتخاب کنید. صفحه نمایش دستگاه روی صفحه تلویزیون ظاهر خواهد شد. اگر برای اولین بار است که دستگاه را متصل می کنید، روی نام دانگل در فهرست ضربه زده و نگه دارید و PIN نشان داده شده در صفحه تلویزیون را وارد کنید.

۵ یک فایل را باز یا پخش کنید، سپس با کلیدهای روی دستگاه صفحه نمایش را کنترل کنید.

پایان دادن به اتصال Screen Mirroring

در صفحه همه برنامه ها، روی تنظیمات ← NFC و اشتراک گذاری ← Screen Mirroring ضربه بزنید.

- برای ذخیره انرژی، در صورت عدم استفاده از این ویژگی آن را غیرفعال کنید.
- اگر فیلم ها یا بازی هایی را در تلویزیون پخش می کنید، برای دستیابی به بهترین نتیجه، یک حالت مناسب برای تلویزیون انتخاب کنید.



MirrorLink

دستگاهتان را به یک خودرو وصل کنید تا برنامه های MirrorLink دستگاهتان را از طریق نمایشگر واحد اصلی خودرو کنترل نمایید.

دستگاه شما با خودروهایی سازگار است که از MirrorLink نسخه 1.1 یا بالاتر پشتیبانی می کنند.



اتصال دستگاهتان به خودرو از طریق MirrorLink

هنگام استفاده از این قابلیت برای نخستین بار، دستگاه را به شبکه Wi-Fi یا تلفن همراه متصل کنید.

۱ دستگاهتان را از طریق بلوتوث با خودرو جفت کنید.

برای دریافت اطلاعات بیشتر به **جفت شدن با سایر دستگاه های بلوتوث** مراجعه کنید.

۲ دستگاه خود را با استفاده از کابل USB به خودرو وصل کنید.

هنگامی که متصل شدند، در نمایشگر اصلی خودرو به برنامه های MirrorLink دستگاهتان دسترسی یابید.

پایان دادن به اتصال MirrorLink

کابل USB را از دستگاه و خودرو جدا کنید.

چاپ از طریق دستگاه همراه

مقدمه

دستگاه را از طریق Wi-Fi یا Wi-Fi Direct به یک چاپگر متصل کنید و تصویر یا سند را چاپ کنید.

بعضی از چاپگرها ممکن است با دستگاه سازگار نباشند.



افزودن افزونه های چاپگر (Plug In)

افزونه های چاپگرهایی که می خواهید دستگاه را به آنها وصل کنید اضافه کنید.

- ۱ در صفحه همه برنامه ها، روی تنظیمات ← NFC و اشتراک گذاری ← چاپ ← دانلود افزونه ضربه بزنید.
- ۲ افزونه چاپگر را در فروشگاه Play جستجو کنید.
- ۳ یک افزونه چاپگر انتخاب کرده و نصب کنید.
- ۴ افزونه چاپگر را انتخاب کنید و برای فعال کردن آن روی کلید در بالای سمت راست صفحه ضربه بزنید. دستگاه به جستجوی چاپگرهای متصل به همان شبکه Wi-Fi که دستگاه به آن متصل است می پردازد. برای افزودن چاپگرها به صورت دستی، روی : ← افزودن چاپگر ← ADD PRINTER ضربه بزنید. برای تغییر تنظیمات چاپ، روی : ← تنظیمات ضربه بزنید.

چاپ محتوا

هنگام مشاهده محتوا نظیر تصاویر یا اسناد، روی : ← چاپ ضربه بزنید و سپس یک چاپگر را انتخاب کنید.

مدیر دستگاه و اطلاعات

به روزرسانی دستگاه

دستگاه را می توان به آخرین نسخه نرم افزار به روزرسانی کرد.

به روزرسانی بی سیم

دستگاه می تواند مستقیماً با استفاده از سرویس (FOTA) به روزرسانی شود.

در صفحه همه برنامه ها روی تنظیمات — درباره دستگاه — دانلود دستی نسخه به روز ضربه بزنید.

وقتی دانلود خودکار نسخه به روز را علامت می زنید، به روزرسانی ها وقتی دانلود خواهد شد که دستگاه به شبکه Wi-Fi متصل شود.



به روزرسانی با Samsung Kies

دستگاه را به یک رایانه وصل کنید و به آخرین نسخه نرم افزار به روزرسانی کنید.

۱ در رایانه، آخرین نسخه Samsung Kies را از وب سایت سامسونگ دانلود کنید.

۲ در رایانه، Samsung Kies را راه اندازی کنید و دستگاه را با استفاده از کابل USB به رایانه وصل کنید.

۳ دستورالعمل های روی صفحه را برای به روزرسانی دستگاه دنبال نمایید.

- هنگام به روزرسانی دستگاه، رایانه را خاموش نکنید یا کابل USB را قطع نکنید.
- هنگام به روزرسانی دستگاه، دستگاه های رسانه ای دیگر را به رایانه وصل نکنید. انجام این کار ممکن است باعث تداخل در فرآیند به روزرسانی شود. قبل از به روزرسانی، همه دستگاه های دیگر را از رایانه جدا کنید.



انتقال فایل ها بین دستگاه و یک رایانه

فایل‌های صوتی، فیلم، تصویر یا سایر انواع فایل ها را از دستگاه به رایانه و برعکس منتقل کنید.

هنگام انتقال فایل‌ها، کابل USB را از دستگاه جدا نکنید. انجام این کار ممکن است باعث از بین رفتن اطلاعات یا آسیب دیدن دستگاه شود.



اگر از USB Hub استفاده شود، ممکن است دستگاه‌ها بدرستی متصل نشوند. دستگاه را بصورت مستقیم به درگاه USB رایانه متصل کنید.



اتصال به عنوان یک دستگاه رسانه ای

۱ دستگاه خود را با استفاده از کابل USB به رایانه وصل کنید.

۲ پنل اعلان را باز کنید و سپس روی به عنوان یک دستگاه ذخیره خارجی وصل شده — انتقال فایل‌های رسانه‌ای ضربه بزنید.

اگر رایانه از پروتکل انتقال رسانه (MTP) پشتیبانی نمی کند یا درایور مناسب نصب نشده، روی انتقال تصاویر ضربه بزنید.

۳ فایل ها را بین دستگاه خود و رایانه انتقال دهید.

اتصال به Samsung Kies

Samsung Kies برنامه کامپیوتری است که محتوای رسانه ای و اطلاعات شخصی شما را بین دستگاه های سامسونگ همگام سازی می کند.

۱ در رایانه، آخرین نسخه Samsung Kies را از وب سایت سامسونگ دانلود کنید.

۲ در رایانه، Samsung Kies را راه اندازی کنید و دستگاه را با استفاده از کابل USB به رایانه وصل کنید.

۳ فایل ها را بین دستگاه خود و رایانه انتقال دهید.

برای کسب اطلاعات بیشتر به راهنمای Samsung Kies مراجعه کنید.

پشتیبان گیری و بازگردان محتویات

اطلاعات شخصی، اطلاعات برنامه و تنظیمات را به صورت ایمن در دستگاه نگهداری کنید. می توانید از اطلاعات حساس خود در یک حساب پشتیبان گیری کنید و بعداً به آنها دسترسی پیدا کنید. برای پشتیبان گیری یا بازیابی اطلاعات، باید به سیستم حساب Google یا Samsung account خود وارد شوید.

استفاده از حساب Google

۱ در صفحه همه برنامه ها روی **تنظیمات** ضربه بزنید.

۲ روی **تهیه نسخه پشتیبان و بازنشانی** ← **نسخه پشتیبان از اطلاعات من** ضربه بزنید و سپس روی **نسخه پشتیبان از اطلاعات من** ضربه بزنید تا فعال شود.

۳ روی **حساب پشتیبان** ضربه بزنید و یک حساب را به عنوان حساب پشتیبان انتخاب کنید.

استفاده از Samsung account

در صفحه همه برنامه ها، روی **تنظیمات** ← **حساب ها** ← **Samsung account** ← **پشتیبان ضربه بزنید**، مواردی را که می خواهید پشتیبان گیری شوند، انتخاب کنید و سپس روی **همین حالا نسخه پشتیبان تهیه کنید** ضربه بزنید.

برای تنظیم دستگاه جهت پشتیبان گیری خودکار از محتویات، بر روی **کلید پشتیبان گیری خودکار** ضربه بزنید. برای بازیابی اطلاعات با استفاده از Samsung account، روی **بازیابی ضربه بزنید**. اطلاعات فعلی از دستگاه حذف می شوند تا موارد انتخابی بازیابی شوند.

- برای بازیابی اطلاعات با استفاده از حساب Google، صفحه همه برنامه ها را باز کنید، روی **تنظیمات** ← **تهیه نسخه پشتیبان و بازنشانی** ضربه بزنید و سپس **بازیابی خودکار** را علامت بزنید. هنگامی که برنامه ها را حذف می کنید، تنظیمات و اطلاعات پشتیبان گیری شده بازیابی می شوند.
- برای بازنشانی اطلاعات با استفاده از Samsung account، صفحه همه برنامه ها را باز کنید و روی **تنظیمات** ← **حساب ها** ← **اشتراک سامسونگ** ← **بازیابی ضربه بزنید**. اطلاعات فعلی از دستگاه حذف می شوند تا موارد انتخابی بازیابی شوند.



بازگرداندن به محتویات و تنظیمات پیش فرض

همه تنظیمات و محتویات دستگاه حذف خواهند شد. قبل از بازگرداندن به محتویات و تنظیمات کارخانه ای، حتماً از تمام اطلاعات مهم ذخیره شده بر روی دستگاه نسخه پشتیبان تهیه کنید. برای دریافت اطلاعات بیشتر به **پشتیبان گیری و بازگردان محتویات** مراجعه کنید.

در صفحه همه برنامه ها، روی **تنظیمات** ← **تهیه نسخه پشتیبان و بازنشانی** ← **بازنشانی تنظیمات کارخانه** ← **بازنشانی دستگاه** ← **حذف همه ضربه بزنید**. دستگاه به صورت خودکار دوباره راه اندازی می شود.

تنظیمات

مقدمه

تنظیمات را برای بازه وسیعی از عملکردها و برنامه ها، سفارشی کنید. با تنظیم گزینه های مختلف می توانید دستگاه خود را بیشتر شخصی سازی کنید.

پیکربندی تنظیمات

روی **تنظیمات** در صفحه همه برنامه ضربه بزنید تا به صفحه تنظیمات دسترسی یابید.

برای جستجوی تنظیمات به وسیله وارد کردن کلید واژه ها، روی **Q** ضربه بزنید.

می توانید برای جدا کردن زبانه ها، حالت نما را از حالت فهرستی تغییر دهید. روی **:** ← **نمایش بعنوان**  ← **نمای زبانه ای** ضربه بزنید.

تنظیمات سریع

لیستی از تنظیماتی که اغلب استفاده می شوند، ایجاد کنید.

روی **:** ← **ویرایش تنظیمات سریع** ضربه بزنید. موارد را برای افزودن علامت بزنید یا موارد را برای حذف انتخاب کنید و سپس روی **انجام شد** ضربه بزنید.

اتصالات

Wi-Fi

Wi-Fi را فعال کنید تا به شبکه Wi-Fi وصل شود و به اینترنت یا سایر دستگاه های شبکه دسترسی پیدا کنید. دستگاه شما از فرکانس ناهماهنگ استفاده می کند و برای استفاده در کشورهای اروپایی در نظر گرفته شده است. WLAN را می توان در سراسر اتحادیه اروپا بدون محدودیت در فضاهای داخلی به کار برد، ولی نمی توان آن را در فضاهای باز به کار برد.



۱ در صفحه تنظیمات، روی **Wi-Fi** ضربه بزنید و سپس روی کلید **Wi-Fi** برای فعال کردن آن ضربه بزنید.

۲ شبکه های را از فهرست شبکه های **Wi-Fi** انتخاب کنید. شبکه هایی که به رمز عبور نیاز دارند، با نماد قفل ظاهر می شوند.

۳ روی اتصال ضربه بزنید.

افزودن شبکه های Wi-Fi

اگر شبکه مورد نظر در لیست شبکه های **Wi-Fi** نمایان نشد، می توانید آن را به صورت دستی اضافه کنید.

۱ روی افزودن شبکه **Wi-Fi** در پایین لیست ضربه بزنید.

۲ در **SSID** شبکه، نام شبکه را وارد کنید.

۳ نوع امنیت را انتخاب کنید.

۴ اگر شبکه یک شبکه باز نیست، رمز عبور را وارد کنید و سپس روی اتصال ضربه بزنید.

استفاده از کلید شبکه هوشمند

از این ویژگی برای حفظ یک اتصال شبکه پایدار در هنگام مرور صفحه های وب، دانلود محتوا و موارد دیگر استفاده کنید.

در صفحه تنظیمات روی **Wi-Fi** ضربه بزنید و سپس **تغییر شبکه هوشمند** را علامت بزنید.

در صورتی که شبکه Wi-Fi فعلی ضعیف یا ناپایدار باشد، دستگاه به صورت خودکار از شبکه Wi-Fi به شبکه تلفن همراه جابجا می شود. هنگامی که سیگنال شبکه Wi-Fi قوی شد، دستگاه از شبکه تلفن همراه به شبکه Wi-Fi باز می گردد.



- وقتی از Wi-Fi استفاده نمی شود، آن را خاموش کنید تا در مصرف باتری صرفه جویی شود.
- هنگامی که دستگاه به یک شبکه Wi-Fi متصل است، هر بار که این شبکه در دسترس باشد، بدون نیاز به وارد کردن رمز عبور، دستگاه دوباره به آن شبکه وصل می شود. برای جلوگیری از اتصال خودکار دستگاه به شبکه، آن را از فهرست شبکه ها انتخاب کنید و روی **فراموش کن** ضربه بزنید.

بلوتوث

بلوتوث را برای تبادل اطلاعات در فواصل کوتاه فعال کنید.

در صفحه تنظیمات، روی **بلوتوث** ضربه بزنید و سپس روی **کلید بلوتوث** برای فعال کردن آن ضربه بزنید. برای مشاهده گزینه های بیشتر، روی **⋮** ضربه بزنید.

نقطه اتصال همراه و اتصال اینترنت

اگر اتصال اینترنت در دسترس نیست، از دستگاه به عنوان یک نقطه اتصال همراه برای اشتراک گذاری اینترنت همراه با سایر دستگاه ها استفاده کنید. اتصالات می توانند از طریق Wi-Fi یا USB و یا بلوتوث برقرار شوند. در صفحه تنظیمات، روی **نقطه اتصال همراه و اتصال اینترنت** ضربه بزنید.



هنگام استفاده از این ویژگی ممکن است متحمل هزینه های اضافی شوید.

- **نقطه اتصال همراه:** از نقطه اتصال همراه برای اشتراک گذاری اینترنت همراه با سایر رایانه ها یا دستگاه ها از طریق شبکه استفاده کنید.

- **اتصال USB:** از اتصال USB برای اشتراک اینترنت همراه دستگاه با رایانه استفاده کنید. هنگام اتصال به یک رایانه، دستگاه شما به عنوان یک مودم بی سیم برای رایانه عمل می کند.
- **اشتراک گذاری اینترنت با بلوتوث:** از اتصال بلوتوث برای اشتراک اینترنت همراه دستگاه با رایانه یا دیگر دستگاه ها استفاده کنید.

استفاده از نقطه اتصال همراه

از دستگاه خود به عنوان یک نقطه اتصال همراه برای اشتراک گذاری اینترنت همراه با سایر دستگاه ها استفاده کنید.

۱ در صفحه تنظیمات، روی **نقطه اتصال همراه و اتصال اینترنت** ← **نقطه اتصال همراه** ضربه بزنید.

۲ روی **کلید نقطه اتصال همراه** ضربه بزنید تا فعال شود.

نماد  در نوار وضعیت نمایان می شود. دستگاه های دیگر می توانند دستگاه شما را در فهرست شبکه های Wi-Fi پیدا کنند.

برای تعیین یک رمز عبور برای نقطه اتصال همراه، روی **پیگر بندی نقطه اتصال** ضربه بزنید و سطح امنیت را انتخاب کنید. سپس یک رمز عبور وارد کرده و روی **نخیره** ضربه بزنید.

۳ در صفحه دستگاه دیگر، به جستجوی دستگاه خود بپردازید و آن را از فهرست شبکه های Wi-Fi انتخاب کنید.

۴ در دستگاه متصل، از اینترنت همراه دستگاه برای دسترسی به اینترنت استفاده کنید.

حالت پرواز

این حالت همه عملکردهای بی سیم را در دستگاه غیر فعال می کند. فقط می توانید از خدمات غیر شبکه ای استفاده کنید.

در صفحه تنظیمات، روی **حالت پرواز** ضربه بزنید.

میزان مصرف اینترنت همراه

مقدار مصرف اینترنت خود را مشاهده کرده و تنظیمات مربوط به محدود سازی را تعیین کنید.

در صفحه تنظیمات، روی **میزان مصرف اینترنت همراه** ضربه بزنید.

- **اینترنت همراه:** با انتخاب این گزینه، اینترنت شبکه تلفن همراه فعال خواهد شد.
- برای مشاهده گزینه های بیشتر، روی **⋮** ضربه بزنید.

- **محدود کردن اینترنت همراه در پس زمینه:** دستگاه را طوری تنظیم کنید تا در هنگام استفاده از اینترنت همراه همگام سازی در پس زمینه غیر فعال شود.
- **نمایش میزان مصرف Wi-Fi:** دستگاه را طوری تنظیم کنید تا مصرف اینترنت از طریق Wi-Fi را نشان دهد.
- **نقاط اتصال همراه:** نقاط اتصال همراه را انتخاب کنید تا برنامه های در حال اجرا در پس زمینه نتوانند از آن استفاده کنند.
- **شبکه های تلفن همراه:** تنظیمات شبکه تلفن همراه خود را تعیین کنید.

مکان

- تنظیمات مجوز اطلاعات مکان را تغییر دهید.
- در صفحه تنظیمات، روی **مکان** ضربه بزنید و سپس روی **کلید مکان** برای فعال کردن آن ضربه بزنید.
- **حالت:** یک روش برای جمع آوری اطلاعات مکان خود انتخاب کنید.
 - **افزایش دقت:** دستگاه را طوری تنظیم کنید تا دقت مکانیابی را با استفاده از قابلیت های Wi-Fi و بلوتوث بیشتر کند.
 - **درخواست های موقعیت مکانی اخیر:** ببینید که کدام برنامه ها خواستار اطلاعات مکان فعلی شما بوده اند و مصرف باتری آنها را مشاهده کنید.
 - **خدمات مکان:** سرویس های مکان یابی مورد استفاده دستگاه را مشاهده کنید.
 - **مکان های من:** مکان های مورد علاقه خود را برای استفاده با برنامه هایی که به اطلاعات مکان نیاز دارند، ذخیره کنید. دستگاه شما اطلاعات و خدمات مرتبط را با شناسایی مکان های ذخیره شده به وسیله Wi-Fi، Maps، یا بلوتوث ارائه می دهد.

NFC و اشتراک گذاری

- تنظیمات قابلیت های اشتراک گذاری مختلف را تغییر دهید.
- در صفحه تنظیمات، روی **NFC و اشتراک گذاری** ضربه بزنید.
- **NFC:** تنظیمات را برای استفاده از قابلیت NFC را تغییر دهید. برای دریافت اطلاعات بیشتر به **NFC** مراجعه کنید.
 - **دستگاه های نزدیک:** تنظیمات را برای اشتراک گذاری محتوا با دستگاه های نزدیک، تغییر دهید. همه دستگاه ها باید از **Wi-Fi Direct** پشتیبانی کنند یا به نقطه دسترسی همراه یا شبکه Wi-Fi مشابه ای وصل باشند.
 - **چاپ:** تنظیمات مربوط به افزونه های نصب شده در دستگاه را مشخص کنید. برای چاپ فایل ها می توانید چاپگرهای موجود را جستجو کنید یا یک چاپگر را بصورت دستی اضافه کنید. برای دریافت اطلاعات بیشتر به **چاپ از طریق دستگاه همراه** مراجعه کنید.

- **Screen Mirroring:** قابلیت screen mirroring (اشتراک گذاری صفحه) را فعال کرده و صفحه نمایشگر خود را با دیگران به اشتراک بگذارید. برای دریافت اطلاعات بیشتر به [اشتراک گذاری صفحه \(Screen Mirroring\)](#) مراجعه کنید.
- **MirrorLink:** از این قابلیت برای کنترل برنامه های MirrorLink دستگاهتان در یک نمایشگر واحد اصلی خودرو استفاده کنید. برای دریافت اطلاعات بیشتر به [MirrorLink](#) مراجعه کنید.

شبکه‌های بیشتر

- تنظیمات را برای کنترل شبکه ها سفارشی کنید.
- در صفحه تنظیمات، روی **شبکه‌های بیشتر** ضربه بزنید.
- **جستجوی دستگاه نزدیک:** جستجوی دستگاه‌هایی که از طریق Wi-Fi Direct بلوتوث، و سایر موارد متصل هستند.
- **تقویت‌کننده سرعت دانلود:** از این ویژگی برای دانلود سریع تر فایل های بزرگتر از ۳۰ مگابایت از طریق شبکه های Wi-Fi و تلفن همراه به صورت همزمان استفاده کنید. سیگنال قوی تر Wi-Fi باعث افزایش سرعت دانلود می شود.
- این ویژگی ممکن است در بعضی دستگاه ها پشتیبانی نشود.
- هنگام دانلود فایل‌ها از طریق شبکه تلفن همراه ممکن است متحمل هزینه‌های اضافی شوید.
- هنگام دانلود فایل‌های بزرگ، دستگاه ممکن است گرم شود. اگر دمای دستگاه از دمای مشخصی فراتر رود، این ویژگی غیرفعال می شود.
- اگر سیگنال های شبکه ناپایدار باشند، سرعت و کارایی این ویژگی ممکن است تحت تأثیر قرار گیرد.
- اگر سرعت انتقال اطلاعات شبکه Wi-Fi و تلفن همراه با هم بسیار متفاوت باشد، ممکن است دستگاه فقط از سریع ترین اتصال استفاده کند.
- این قابلیت از پروتکل انتقال 1.1 Hypertext (HTTP) و پروتکل امن انتقال Hypertext (HTTPS) استفاده می کند. از این ویژگی نمی توان با سایر پروتکل ها نظیر FTP استفاده نمود.



- **شبکه های تلفن همراه:** تنظیمات شبکه تلفن همراه شما را تعیین کنید.
- **VPN:** تنظیم و اتصال به شبکه های شخصی مجازی (VPN).

دستگاه

صداها و اعلان‌ها

- تنظیمات مربوط به صداها و اعلان‌ها مختلف است. دستگاه خود را تغییر دهید.
- در صفحه تنظیمات، روی **صداها و اعلان‌ها** ضربه بزنید.
- حالت صدا:** دستگاه را طوری تنظیم کنید که از حالت صدا یا حالت سکوت استفاده کند.
- شدت لرزاننده:** شدت لرزش را برای اعلان‌ها تنظیم کنید.
- لرزش هنگام زنگ زدن:** دستگاه را به گونه ای تنظیم کنید تا برای تماس‌های ورودی بلرزد و یک زنگ تماس پخش کند.
- زنگ‌های تماس:** یک زنگ تماس برای تماس‌های دریافتی اضافه یا انتخاب کنید.
- لرزش‌ها:** یک الگوی لرزش اضافه کرده یا انتخاب کنید.
- آهنگ زنگ اعلان:** یک زنگ تماس برای رویدادها، مانند پیام‌های ورودی انتخاب کنید.
- صداها و دیگر:** سایر تنظیمات صداها را مشخص کنید.
- جلوه‌ها و کیفیت صدا:** تنظیمات جلوه‌ها و کیفیت صدا را تنظیم کنید.
- مزاحم نشوید:** دستگاه را به گونه ای تنظیم کنید تا صدای اعلان‌ها و تماس‌های ورودی، بجز موارد مجاز را پخش نکند.
- اعلان‌ها در صفحه قفل:** نمایش یا عدم نمایش محتوای اعلان‌ها را در صفحه قفل تنظیم کنید.
- اعلان‌های برنامه:** تنظیمات اعلان‌های مربوط به هر برنامه را تغییر دهید.
- دسترسی به اعلان:** برنامه‌ها را برای نمایش همه اعلان‌های آنها در پنل اعلان‌ها انتخاب کنید.
- وفق دادن صدا:** صدای غالبی که در حین تماس‌ها یا هنگام گوش کردن به موسیقی استفاده می‌کنید را شخصی سازی کنید.

صفحه نمایش و تصویر زمینه

- تنظیمات صفحه نمایش را تغییر دهید.
- در صفحه تنظیمات، روی **صفحه نمایش و تصویر زمینه** ضربه بزنید.
- روشنایی:** نور صفحه نمایش را تنظیم کنید.
- تصویر پس زمینه:** تنظیمات مربوط به تصویر پس زمینه را برای صفحه اصلی و صفحه قفل تغییر دهید.
- فونت:** اندازه و نوع قلم را تغییر دهید.

- **عملکرد یک دستی:** حالت عملکرد یک دستی را فعال کنید تا وقتی با یک دست از دستگاه استفاده می کنید، راحت باشید. برای دریافت اطلاعات بیشتر به **عملکرد یک دستی** مراجعه کنید.
- **چرخش صفحه:** دستگاه را به گونه ای تنظیم کنید تا با چرخش آن، محتویات صفحه نیز بطور خودکار بچرخد.
- **پایداری هوشمند:** دستگاه را به گونه ای تنظیم کنید تا از خاموش شدن نور پس زمینه به هنگام مشاهده صفحه، جلوگیری کند.
- **زمان خاموش شدن صفحه:** مدت زمانی که دستگاه قبل از خاموش کردن نور پس زمینه منتظر می ماند را تنظیم کنید.
- **حالت صفحه:** حالت صفحه را تغییر دهید.
- **تنظیم خودکار حالت صفحه:** دستگاه را به گونه ای به گونه ای تنظیم کنید تا با تنظیم روشنایی صفحه، در مصرف باتری صرفه جویی شود.
- **محافظ صفحه:** دستگاه را به گونه ای تنظیم کنید تا وقتی دستگاه در حال شارژ شدن یا اتصال به یک پایه رومیزی است، یک محافظ صفحه نمایش را اجرا کند.
- **نشانگر LED:** دستگاه را به گونه ای تنظیم کنید که نشانگر LED را روشن یا خاموش کند.
- **مدت زمان نور کلید لمسی:** مدت زمان روشن ماندن نور پس زمینه کلید بازگشت و کلید برنامه های اخیر را تنظیم کنید.
- **افزایش حساسیت لمس:** دستگاه را به گونه ای تنظیم کنید که امکان استفاده از صفحه لمسی را با دستکش فراهم کند.

بسته به نوع ماده پوششی هنگام لمس دستگاه، بعضی دستورات ممکن است شناسایی نشوند.



صفحه قفل

تنظیمات صفحه قفل شده را تغییر دهید.

در صفحه تنظیمات، روی **صفحه قفل** ضربه بزنید.

- **قفل صفحه:** روش قفل صفحه را تغییر دهید. بسته به روش انتخابی قفل صفحه، امکان دارد گزینه های زیر متفاوت باشند.
- **نمایش اطلاعات:** تنظیمات را برای مواردی که در صفحه قفل شده نمایش داده می شوند تغییر دهید.
- **میانبر دوربین:** دستگاه را به گونه ای تنظیم کنید تا میانبر دوربین بر روی صفحه قفل شده نشان داده شود.

این ویژگی ممکن است بسته به ارائه دهنده سرویس یا منطقه شما، موجود نباشد.



- **یادداشت عملکرد در صفحه قفل:** دستگاه را به گونه ای تنظیم کنید تا **یادداشت عملکرد** را راه اندازی کند، وقتی درحالیکه دکمه S Pen را فشار داده و نگه داشته اید، دو بار با S Pen روی صفحه قفل شده ضربه می زنید.
- **جلوه قفل گشایی:** جلوه ای را برای مشاهده در زمان باز شدن صفحه انتخاب کنید.

چند پنجره ای

- دستگاه را برای استفاده از حالت چند پنجره ای تنظیم کنید.
- در صفحه تنظیمات، روی **چند پنجره ای** ضربه بزنید و سپس روی **کلید چند پنجره ای** ضربه بزنید تا فعال شود.
 - **باز کردن در نمای صفحه تفکیک شده:** دستگاه را به گونه ای تنظیم کنید که ویژگی چند پنجره ای را هنگام باز کردن فایل ها در **فایلهای شخصی، ویدیو** یا در پیوست های موجود در پیام ها، فعال کند.
 - **میانبر پنجره بازشو:** دستگاه را طوری تنظیم کنید تا زمانی که صفحه برنامه را بصورت مورب از یکی از لبه های بالایی صفحه به سمت پایین می کشید، آن را در پنجره بازشو نشان دهد.

پنل اعلان

- دکمه های تنظیم سریع که در پنل اعلان نمایش داده می شود را دوباره مرتب کنید.
- در صفحه تنظیمات، روی **پنل اعلان** ضربه بزنید.

S Pen

- تنظیمات استفاده از S Pen را تغییر دهید.
- در صفحه تنظیمات، روی **S Pen** ضربه بزنید.
- **دستورات بدون لمس:** دستگاه را به گونه ای تنظیم کنید که هنگام نگه داشتن S Pen روی صفحه و فشار دادن دکمه S Pen، قابلیت های فرمان بدون لمس را نمایش دهد.
 - **مشاهده بدون لمس:** قابلیت مشاهده بدون لمس را فعال کنید تا فعالیت های مختلفی را با S Pen انجام دهید.
 - **ورودی مستقیم قلم:** دستگاه را به گونه ای تنظیم کنید که هنگام نگه داشتن S Pen بالای یک ناحیه جهت ورود متن، نماد ناحیه دستنویس نمایش داده شود.
 - **اشاره گر:** دستگاه را به گونه ای تنظیم کنید که هنگام حرکت دادن S Pen بالای صفحه، اشاره گر S Pen را نمایش دهد.
 - **گزینه های جدا کردن:** دستگاه را به گونه ای تنظیم کنید تا وقتی S Pen از داخل شکاف برداشته می شود، به طور خودکار **یادداشت عملکرد** یا ویژگی های دستور بدون لمس را اجرا کند.

- **یادداشت صفحه خاموش:** دستگاه را به گونه ای تنظیم کنید تا وقتی S Pen را در زمان خاموش بودن صفحه جدا می کنید، صفحه یادداشت عملکرد باز شود.
- **هشدارهای S Pen:** دستگاه را به گونه ای تنظیم کنید وقتی صفحه لمسی خاموش است و S Pen از دستگاه بیرون کشیده شده است، یک هشدار نشان دهد و صدایی منتشر کند.
- **ذخیره نیروی S Pen:** برای کاهش مصرف نیروی باتری، صفحه لمسی را تنظیم کنید تا شناسایی S Pen را زمان وصل شدن آن غیرفعال کند.
- **صدای اتصال/جدا کردن:** دستگاه را به گونه ای تنظیم کنید تا هنگام گذاشتن و برداشتن S Pen از داخل شکاف صدایی پخش کند.
- **لرزش اتصال/جدا کردن:** دستگاه را به گونه ای تنظیم کنید تا وقتی S Pen را در شکاف قرار می دهید یا بیرون می کشید، ایجاد لرزش کند.
- **صدای S Pen:** دستگاه را به گونه ای تنظیم کنید که وقتی با S Pen روی صفحه چیزی می نویسید یا می کشید، صدای نوشتن تولید کند.

فعالیت ها و حرکات

- ویژگی شناسایی حرکت را در دستگاه تان فعال کنید و تنظیماتی که شناسایی حرکت را در دستگاه تان، کنترل می کنند تغییر دهید.
- در صفحه تنظیمات، روی **فعالیت ها و حرکات** ضربه بزنید.
- **تماس مستقیم:** دستگاه را به گونه ای تنظیم کنید تا با برداشتن و نگه داشتن دستگاه نزدیک گوش در هنگام مرور جزئیات تماس، پیام یا اطلاعات مخاطبین، تماس صوتی برقرار شود.
 - **هشدار هوشمند:** دستگاه را به گونه ای تنظیم کنید تا وقتی آن را برمی دارید، درباره تماس های از دست رفته یا پیام های جدید به شما هشدار بدهد.
 - **بی صدا:** دستگاه را به گونه ای تنظیم کنید تا هنگامی که صفحه نمایش را با کف دست می پوشانید یا دستگاه را بر می گردانید تماس های ورودی یا هشدارها بی صدا شوند.
 - **حرکت کف دست برای عکسبرداری:** دستگاه را طوری تنظیم کنید تا وقتی دست خود را روی صفحه به چپ یا راست می کشید، عکسی از صفحه گرفته شود.

صفحه کنار دستگاه

تنظیمات را برای استفاده از صفحه کنار دستگاه تغییر دهید.

در صفحه تنظیمات، روی **صفحه کنار دستگاه** ضربه بزنید.

- **مدیریت صفحه‌ها:** پنل هایی را که می توانید در صفحه کنار دستگاه استفاده کنید مدیریت نمایید. می توانید پنل های دیگری از **Galaxy Apps** دانلود کنید.
- **درباره من:** پنل های خود را برای استفاده در صفحه کنار دستگاه ایجاد یا حذف کنید.
- **نمایش اطلاعات:** مدت زمانی که دستگاه قبل از خاموش کردن نور پس زمینه صفحه کنار دستگاه منتظر می ماند را تنظیم کنید. همینطور می توانید تنظیمات را برای نمایش اطلاعات بازار، ورزش ها، یا اخبار در صفحه کنار دستگاه سفارشی سازی کنید.
- **ساعت شب:** صفحه کنار دستگاه را برای روشن ماندن در حالت شب تنظیم کنید. می توانید مدت زمانی که حالت شب روشن باقی می ماند را تنظیم کنید.
- **متن صفحه کنار دستگاه:** پیام نمایش داده شده بر روی صفحه کنار دستگاه را وارد کنید.
- **وقفه صفحه کنار دستگاه:** تنظیمات وقفه زمانی صفحه کنار دستگاه را تغییر دهید.
- **اعلان ها:** موارد مربوط به ارائه اعلان ها در صفحه کنار دستگاه از طریق نور رنگی و زبانه رنگی را انتخاب کنید.
- **استفاده از صفحه کنار چپ:** به رابط اجازه دهید بطور خودکار ۱۸۰° بچرخد زمانی که دستگاه را ۱۸۰° می چرخانید.

این ویژگی ممکن است بسته به ارائه دهنده سرویس یا منطقه شما، موجود نباشد.



شخصی سازی

حساب ها

Samsung account و حساب **Google**، یا سایر حساب هایتان را جهت همگام سازی اطلاعات اضافه کنید. در صفحه تنظیمات، روی **حساب ها** ضربه بزنید.

Cloud

تنظیمات همگام سازی، پشتیبان گیری و بازیابی **Samsung account** و اشتراک **Dropbox** خود را تغییر دهید.

در صفحه تنظیمات، روی **Cloud** ضربه بزنید.

تهیه نسخه پشتیبان و بازنشانی

تنظیمات را برای مدیریت تنظیمات و محتویات تغییر دهید.

در صفحه تنظیمات، روی **تهیه نسخه پشتیبان و بازنشانی** ضربه بزنید.

- **نسخه پشتیبان از اطلاعات من:** دستگاه را به گونه ای تنظیم کنید تا از اطلاعات برنامه ها و تنظیمات شما روی سرور Google، پشتیبان گیری شود.
- **حساب پشتیبان:** حساب Google خود را برای پشتیبان گیری تنظیم یا ویرایش کنید.
- **بازیابی خودکار:** دستگاه را به گونه ای تنظیم کنید تا وقتی برنامه را بار دیگر روی تلفن همراه نصب کردید، تنظیمات و اطلاعات برنامه، بازیابی شوند.
- **بازنشانی تنظیمات شبکه:** تنظیمات اتصال شبکه را به تنظیمات پیش فرض کارخانه برگردانید.
- **بازنشانی تنظیمات کارخانه:** تنظیمات شما را به حالت پیش فرض کارخانه باز می گرداند و همه محتویات شما را حذف می کند.

حالت آسان

دستگاه را در حالت آسان تنظیم کنید.

در صفحه تنظیمات، روی **حالت آسان** ضربه بزنید.

- **حالت استاندارد:** دستگاه را روی حالت استاندارد تنظیم کنید.
- **حالت آسان:** دستگاه را روی حالت آسان تنظیم کنید.
- **برنامه های آسان:** برنامه هایی برای اعمال چیدمان ساده تر انتخاب کنید.

قابلیت دسترسی

از این ویژگی برای بهبود دسترسی به دستگاه استفاده کنید. برای دریافت اطلاعات بیشتر به [درباره قابلیت دسترسی](#) مراجعه کنید.

در صفحه تنظیمات، روی **قابلیت دسترسی** ضربه بزنید.

حالت خصوصی

دستگاه را به گونه ای تنظیم کنید که از دسترسی سایرین به محتوای شخصی شما به وسیله فعال سازی حالت خصوصی جلوگیری کند. برای دریافت اطلاعات بیشتر به [حالت خصوصی](#) مراجعه کنید.

در صفحه تنظیمات، روی **حالت خصوصی** ضربه بزنید و سپس روی **کلید حالت خصوصی** ضربه بزنید تا فعال شود.

- **نوع دسترسی به حالت خصوصی:** روش باز کردن قفل را برای فعال کردن حالت خصوصی، تنظیم کنید یا تغییر دهید.

- **غیرفعال شدن خودکار:** هنگامی که صفحه نمایش خاموش می شود، دستگاه را به صورت خودکار از حالت خصوصی خارج می کند.

اسکنر انگشت

اثر انگشت خود را در دستگاه برای امنیت دستگاه یا ورود به Samsung account خود ثبت کنید. برای دریافت اطلاعات بیشتر به [اسکنر انگشت](#) مراجعه کنید.

در صفحه تنظیمات، روی **اسکنر انگشت** ضربه بزنید.

- **مدیریت اثر انگشت:** اطلاعات اثر انگشت را ثبت یا حذف کنید.

- **تغییر رمز ورود پشتیبان:** یک رمز ورود پشتیبان تنظیم کنید که اگر دستگاه اثر انگشتتان را تشخیص نداد از آن استفاده کنید.

- **قفل صفحه:** روش قفل صفحه را تغییر دهید.

- **ورود به وب:** دستگاه را به گونه ای تنظیم کنید تا اعتبار حساب های ثبت شده با استفاده از اثر انگشت ها را تأیید کند.

- **تأیید اعتبار حساب سامسونگ:** دستگاه را به گونه ای تنظیم کنید که Samsung account شما را توسط اثر انگشت ها تأیید کند.

- **پرداخت با PayPal:** دستگاه را به گونه ای تنظیم کنید که حساب PayPal شما را بررسی کرده و خرید با استفاده از اثر انگشت های شما را مجاز کند.

این ویژگی ممکن است بسته به ارائه دهنده سرویس یا منطقه شما، موجود نباشد.



سیستم

زبان و ورودی

تنظیمات را برای ورود متن تغییر دهید. بعضی از گزینه ها بسته به زبان انتخاب شده ممکن است در دسترس نباشند. در صفحه تنظیمات، روی **زبان و ورودی** ضربه بزنید.

- **زبان:** یک زبان برای نمایش همه منوها و برنامه ها انتخاب کنید.
- **پیش فرض:** نوع صفحه کلید پیش فرض را برای وارد کردن متن انتخاب کنید.
- **صفحه کلید سامسونگ:** تنظیمات صفحه کلید سامسونگ را تغییر دهید.

گزینه های موجود ممکن است بسته به ناحیه یا ارائه دهنده سرویس شما، فرق کند.



- **تایپ صوتی Google:** تنظیمات ورودی صوتی را تغییر دهید.
- **زبان:** زبانی را برای تشخیص دستخط انتخاب کنید. می توانید فایل های حاوی دستخط در زبان انتخابی را جستجو کنید.
- **گزینه های تبدیل متن به گفتار:** تنظیمات مربوط به تبدیل متن به گفتار را تغییر دهید.
- **بازخوانی اعلان ها:** دستگاه را به گونه ای تنظیم کنید که اعلان های مربوط به تماس های ورودی، پیام ها یا رویدادها را با صدای بلند پخش کند.
- **سرعت اشاره گر:** سرعت اشاره گر ماوس یا صفحه جستجوی متصل به دستگاه را تنظیم کنید.

تاریخ و ساعت

به تنظیمات زیر درباره چگونگی نمایش زمان و تاریخ در دستگاه دسترسی پیدا کنید یا آنها را تغییر دهید. در صفحه تنظیمات، روی **تاریخ و ساعت** ضربه بزنید.

اگر باتری کاملاً خالی شود یا از دستگاه خارج شود، زمان و تاریخ باید مجدداً تنظیم شوند.



- **زمان و تاریخ خودکار:** در صورتی که به مناطقی با ساعت و تاریخ متفاوت سفر کنید، ساعت و تاریخ بصورت خودکار به روز می شوند.
- **تنظیم تاریخ:** تاریخ کنونی را بصورت دستی تنظیم کنید.
- **تنظیم ساعت:** ساعت کنونی را بصورت دستی تنظیم کنید.

- **منطقه زمانی خودکار:** دستگاه را به گونه ای تنظیم کنید که هنگام حرکت در مناطق زمانی، اطلاعات وقت محلی را از شبکه دریافت کند.
- **انتخاب منطقه زمانی:** منطقه زمانی اصلی را انتخاب کنید.
- **استفاده از قالب ۲۴ ساعته:** ساعت را به شکل ۲۴ ساعته نمایش دهید.

کمک ایمنی

- ویژگی های کمک ایمنی را فعال کنید.
- در صفحه تنظیمات، روی **کمک ایمنی** ضربه بزنید.
- **حالت اضطراری:** دستگاه را به گونه ای تنظیم کنید که با استفاده از عملکردهای اولیه نظیر تماس، حالت اضطراری را فعال کرده و مصرف باتری را کاهش دهد. برای دریافت اطلاعات بیشتر به **حالت اضطراری** مراجعه کنید.
- **اخبار هواشناسی:** دستگاه را به گونه ای تنظیم کنید که اعلان های مربوط به پیش بینی شرایط آب و هوایی وخیم را دریافت کند.
- **ارسال پیام کمک:** دستگاه را به گونه ای تنظیم کنید که با سه بار فشار دادن کلید روشن/خاموش، پیام های کمک را ارسال کند. همچنین می توانید صدای ضبط شده را همراه با پیام برای گیرندگان ارسال کنید. برای دریافت اطلاعات بیشتر به **ارسال پیام کمک** مراجعه کنید.
- **مدیریت مخاطبین اصلی:** گیرندگان پیام های کمک را اضافه یا ویرایش کنید.

لوازم جانبی

- تنظیمات مربوط به لوازم جانبی را تغییر دهید.
- در صفحه تنظیمات، روی **لوازم جانبی** ضربه بزنید.
- **خروجی صوتی:** یک قالب خروجی صوتی انتخاب کنید تا وقتی که دستگاه تان به دستگاه های HDMI وصل می شود از آن استفاده کنید. برخی دستگاه ها ممکن است از سیستم صوتی ساراند پشتیبانی نکنند.

باتری

حالت ذخیره نیرو را فعال کنید و تنظیمات مربوط به آن را تغییر دهید. برای دریافت اطلاعات بیشتر به **ویژگی ذخیره نیرو** مراجعه کنید.

در صفحه تنظیمات، روی **باتری** ضربه بزنید.

- **مصرف باتری:** میزان مصرف باتری دستگاهتان را مشاهده کنید.
 - **حالت ذخیره نیرو:** حالت ذخیره نیرو را فعال کنید و تنظیمات مربوط به آن را تغییر دهید.
 - **حالت ذخیره نیروی بیشتر:** با نمایش چیدمان ساده تر و اجازه دسترسی محدود به یک برنامه، مدت زمان کارکرد باتری را افزایش و مصرف آن را کاهش دهید.
- زمان استفاده باقیمانده، نشان دهنده زمان باقیمانده ای است که اگر دستگاه استفاده نشود، طول می کشد تا باتری به طور کامل تخلیه شود. زمان استفاده باقیمانده ممکن است بسته به تنظیمات دستگاه تان و شرایط کارکرد متفاوت باشد.



- **ذخیره نیروی برنامه:** نیروی باتری را با بهینه سازی مصرف باتری برای هر برنامه ذخیره کنید.
- **درصد در نوار وضعیت:** دستگاه را به گونه ای تنظیم کنید تا درصد باتری باقی مانده را روی نوار وضعیت نمایش دهد.
- **شارژ سیمی سریع:** دستگاه را به گونه ای تنظیم کنید تا از ویژگی شارژ سریع استفاده کند. برای دریافت اطلاعات بیشتر به **شارژ سریع** مراجعه کنید.

محل ذخیره

اطلاعات حافظه دستگاه خود را مشاهده کنید.

در صفحه تنظیمات، روی **محل ذخیره** ضربه بزنید.

فرمت کردن کارت حافظه، تمام اطلاعات موجود در آن را برای همیشه پاک می کند.



ظرفیت واقعی حافظه داخلی کمتر از ظرفیت مشخص شده است زیرا سیستم عامل و برنامه های پیش فرض بخشی از حافظه را اشغال کرده اند. میزان ظرفیت حافظه موجود ممکن است پس از به روزرسانی دستگاه تغییر کند.



امنیت

تنظیمات مربوط به ایمن کردن دستگاه و سیم کارت را تغییر دهید.

در صفحه تنظیمات، روی **امنیت** ضربه بزنید.

- **مدیران دستگاه:** مدیران نصب شده بر روی تلفن همراه خود را مشاهده نمایید. می توانید به مدیران دستگاه اجازه بدهید تا ضوابط جدید بر روی دستگاه اعمال کنند.
- **منابع نامشخص:** دستگاه را به گونه ای تنظیم کنید که نصب برنامه ها از منابع نامشخص را مجاز کند.
- **حفاظت از اطلاعات رمزگذاری شده:** اطلاعات دستگاه شما رمزگذاری می شود تا در صورت گم یا دزدیده شدن دستگاه، سایر افراد نتوانند به آن دسترسی پیدا کنند. برای استفاده از دستگاه رمزگذاری شده، باید هر بار دستگاه خود را روشن می کنید، اطلاعات دستگاه را رمزگشایی کنید. شما می توانید تنظیم کنید اطلاعات دستگاه شما به صورت خودکار رمزگشایی شود یا کد بازکردن مورد نیاز باشد. تهیه نسخه پشتیبان یا بازیابی اطلاعات رمزگذاری شده غیرممکن است. اگر کدبازکردن را چندین بار پشت سرهم نادرست وارد کنید و به سقف تعداد تلاش برای ورود برسید، دستگاه شما تنظیمات کارخانه را بازنشانی خواهد کرد.
- **رمزگذاری کارت حافظه:** دستگاه را به گونه ای تنظیم کنید تا فایل های روی کارت حافظه را رمزگذاری کند. اگر دستگاه خود را با فعال بودن این تنظیم به تنظیمات کارخانه بازگردانید، دستگاه نخواهد توانست فایل های رمز گذاری شده را بخواند. پیش از بازنشانی دستگاه، این تنظیم را غیر فعال کنید. 
- **کنترل های راه دور:** دستگاه را به گونه ای تنظیم کنید تا امکان کنترل دستگاه گم شده یا دزدیده شده را از راه دور از طریق اینترنت بدهد. برای استفاده از این ویژگی، باید وارد Samsung account خود شوید.
- **هشدار تغییر سیم کارت:** ویژگی یافتن موبایل من را فعال یا غیرفعال کنید تا در صورت گم شدن یا دزدیده شدن دستگاه بتوانید آن را پیدا کنید.
- **به وبسایت بروید:** به وبسایت Find my mobile بروید (findmymobile.samsung.com). می توانید دستگاه گم شده یا دزدیده شده را در وبسایت Find my mobile ردگیری کنید.
- **فعال سازی مجدد قفل:** دستگاه را به گونه ای تنظیم کنید تا پس از بازنشانی دستگاه، Samsung account را درخواست کند تا از فعال سازی مجدد دستگاه توسط سایرین جلوگیری شود.
- **تنظیم قفل سیم کارت:** تنظیمات قفل سیم کارت را تغییر دهید.
- **قابل رؤیت کردن رمزهای ورود:** دستگاه را به گونه ای تنظیم کنید تا کلمه های عبور شما را هنگام وارد کردن نشان دهد.
- **بروزرسانی های سیاست امنیتی:** دستگاه را به گونه ای تنظیم کنید که به روزرسانی ها را بررسی و دانلود کند.
- **ارسال گزارش های امنیتی:** دستگاه را به گونه ای تنظیم کنید تا گزارش های امنیتی به روز را به صورت خودکار به سامسونگ ارسال کند.

- نوع حافظه ذخیره سازی: یک نوع حافظه را برای فایل‌های اعتبارنامه تنظیم کنید.
- گواهینامه های قابل اطمینان: برای استفاده ایمن از برنامه های مختلف از گواهینامه ها و اعتبارنامه ها استفاده کنید.
- نصب از محل ذخیره دستگاه: گواهی نامه های رمزگذاری شده ذخیره شده در حافظه داخلی را نصب کنید.
- پاک کردن اطلاعات ورود: محتویات اعتبارنامه را از دستگاه پاک کنید و رمز عبور را بازنشانی کنید.
- عوامل مطمئن: عاملان مورد اعتمادی که در دستگاه تان نصب شده را مشاهده کنید.
- سنجاق کردن پنجره ها: دستگاه را طوری تنظیم کنید که برنامه منتخب شما را روی صفحه نمایش سنجاق کند.
- دسترسی به اطلاعات مصرف: برنامه هایی که به سابقه استفاده از اطلاعات دستگاه شما دسترسی دارند را مشاهده کنید.
- Smart Lock: دستگاه را طوری تنظیم کنید که وقتی دستگاه ها یا موقعیت های مورد اعتماد شناسایی می شوند از صفحه قفل عبور کند.
- مجوز <مزاحم نشوید>: مشاهده برنامه هایی که اجازه دارند قابلیت مزاحم نشوید را غیرفعال کنند.

راهنما

اطلاعات راهنما را مشاهده کنید تا درباره نحوه استفاده از دستگاه و برنامه های کاربردی یا تنظیمات مهم اطلاع پیدا کنید.
در صفحه تنظیمات، روی **راهنما** ضربه بزنید.

درباره دستگاه

به اطلاعات دستگاه دسترسی پیدا کنید، نام دستگاه را ویرایش کنید یا نرم افزار دستگاه را به روزرسانی نمایید.
در صفحه تنظیمات، روی **درباره دستگاه** ضربه بزنید.

برنامه ها

مدیر برنامه

برنامه های دستگاه خود را مشاهده و مدیریت کنید.
در صفحه تنظیمات، روی **مدیر برنامه** ضربه بزنید.

برنامه های پیش فرض

یک تنظیم پیش فرض برای استفاده برنامه ها انتخاب کنید.
در صفحه تنظیمات، روی **برنامه های پیش فرض** ضربه بزنید.

تنظیمات برنامه

تنظیمات برنامه را سفارشی کنید.
در صفحه تنظیمات، روی **تنظیمات برنامه** ضربه بزنید.

قابلیت دسترسی

درباره قابلیت دسترسی

قابلیت دسترسی دستگاه را برای کاربرانی که دچار اختلال بینایی، شنوایی و مشکلات حرکتی هستند، آسان تر می کنند.

در صفحه همه برنامه ها، روی تنظیمات ← قابلیت دسترسی ضربه بزنید.

استفاده از کلید صفحه اصلی برای باز کردن منوهای قابلیت دسترسی

با سه بار سریع فشار دادن کلید صفحه اصلی می توانید به منوهای قابلیت دسترسی زیر دسترسی پیدا کنید.

- قابلیت دسترسی
- TalkBack
- رنگ های نگاتیو
- کنترل تعامل

در صفحه همه برنامه ها، روی تنظیمات ← قابلیت دسترسی ← دسترسی مستقیم ضربه بزنید، سپس روی کلید دسترسی مستقیم ضربه بزنید تا فعال شود. سپس یک منوی قابلیت دسترسی انتخاب کنید تا وقتی کلید صفحه اصلی را سه بار سریع فشار می دهید باز شود.

بازخورد صوتی (TalkBack)

فعال سازی TalkBack

هنگامی که TalkBack را فعال می کنید، دستگاه متن روی صفحه یا ویژگی های انتخابی را با صدای بلند می خواند.

۱ در صفحه همه برنامه ها، روی تنظیمات ← قابلیت دسترسی ← بینایی ← TalkBack ضربه بزنید.

۲ روی کلید TalkBack ضربه بزنید تا فعال شود.

۳ روی تأیید ضربه بزنید. دستگاه شروع به بازخورد صوتی می کند.

هنگام استفاده از TalkBack، برخی از ویژگی ها در دسترس نیستند.



غیرفعال کردن TalkBack

- ۱ در صفحه همه برنامه ها، روی تنظیمات ← قابلیت دسترسی ← بینایی ← TalkBack ضربه بزنید.
- ۲ روی کلید TalkBack ضربه زده و دو بار به سرعت در یک محل دلخواه روی صفحه ضربه بزنید.
- ۳ روی تأیید ضربه زده و دو بار به سرعت در یک محل دلخواه روی صفحه ضربه بزنید. دستگاه بازخورد صوتی را متوقف می کند.

کنترل صفحه توسط حرکات انگشت

- می توانید از حرکات مختلف انگشت برای کنترل صفحه در حین استفاده از TalkBack استفاده نمایید.
- کاوش صفحه: یک انگشت را روی صفحه قرار دهید و انگشت خود را برای کاوش صفحه حرکت دهید. یک گزینه را انتخاب کنید و نگه دارید تا دستگاه آن را با صدای بلند بخواند. هنگامی که انگشت خود را بر می دارید، گزینه زیر انگشت شما انتخاب می شود.
 - انتخاب موارد: روی یک گزینه ضربه بزنید تا انتخاب شود یا هنگام کاوش صفحه، یک گزینه را انتخاب کنید و نگه دارید و سپس انگشت خود را بردارید.
 - باز کردن گزینه انتخابی: در حالی که گزینه های انتخابی با صدای بلند خوانده می شوند، با شنیدن گزینه مورد نظر، انگشت خود را از روی آن بردارید. سپس در یک جای دلخواه صفحه دو بار به سرعت ضربه بزنید.
 - انتخاب مورد قبلی: یک انگشت خود را روی صفحه به سرعت به بالا یا به سمت چپ بکشید.
 - انتخاب مورد بعدی: یک انگشت خود را روی صفحه به سرعت به پایین یا به سمت راست بکشید.
 - جابجایی در فهرست ها: دو انگشت خود را روی صفحه به سمت بالا یا پایین بکشید.
 - بازگشت به صفحه قبلی: دو انگشت خود را روی صفحه به سمت راست بکشید.
 - رفتن به صفحه بعدی: دو انگشت خود را روی صفحه به سمت چپ بکشید.

- باز کردن قفل صفحه: دو انگشت خود را روی صفحه به یک جهت دلخواه در داخل ناحیه صفحه قفل بکشید.
 - باز کردن پنل اعلان: بالای صفحه را با دو انگشت به سمت پایین بکشید.
 - باز کردن پنل تنظیمات سریع: بالای صفحه را با استفاده از سه انگشت به سمت پایین بکشید.
- تنظیمات حرکات انگشت مربوط به TalkBack را می‌توانید در **مدیریت اشاره‌ها** مشخص کنید. برای دریافت اطلاعات بیشتر به **تنظیمات مربوط به حرکات انگشت** مراجعه کنید.

تنظیمات مربوط به حرکات انگشت

هنگامی استفاده از TalkBack، می‌توانید حرکات انگشت را برای اجرای اقداماتی نظیر بازگشت به صفحه قبلی، باز کردن صفحه اصلی و غیره تنظیم کنید. پیش از استفاده از حرکات انگشت، آنها را تنظیم کنید.

تنظیمات مربوط به حرکات میانبر

می‌توانید حرکات میانبر را تغییر دهید یا ویژگی‌ها را به میانبرهای خالی اختصاص دهید.

در صفحه همه برنامه‌ها روی **تنظیمات** ← **قابلیت دسترسی** ← **بینایی** ← **TalkBack** ← **تنظیمات** ← **مدیریت اشاره‌ها** ضربه بزنید. یک حرکت را انتخاب کنید و سپس یک ویژگی را به آن اختصاص دهید.

توقف موقت TalkBack

با کشیدن انگشت خود به سمت پایین و سپس راست روی صفحه و بدون برداشتن آن، منوی متنی سراسری را باز کنید. هنگامی که **توقف موقت بازخورد** را در سمت چپ بالای صفحه انتخاب کنید TalkBack به صورت موقت متوقف می‌شود.

افزودن و مدیریت برچسب‌های تصویر

می‌توانید برچسب‌هایی به تصاویر روی صفحه اختصاص دهید. هنگامی که تصاویر انتخاب می‌شوند، دستگاه برچسب‌ها را با صدای بلند می‌خواند. با استفاده از منوی متنی محلی، برچسب‌ها را به تصاویر بدون برچسب اضافه کنید.

با کشیدن انگشت خود به سمت بالا و سپس راست روی صفحه و بدون برداشتن آن، منوی متنی محلی را باز کنید. روی صفحه ضربه بزنید و نگه دارید و یک دایره با انگشت خود دور منو بکشید تا منوها را کاوش کنید. با شنیدن افزودن منوی برچسب، انگشت خود را بردارید تا برچسب‌ها اضافه شوند.

برای مشاهده برچسب‌ها، صفحه همه برنامه‌ها را باز کرده و روی **تنظیمات** ← **قابلیت دسترسی** ← **بینایی** ← **TalkBack** ← **تنظیمات** ← **مدیریت برچسب‌های سفارشی** ضربه بزنید.

پیکربندی تنظیمات TalkBack

تنظیمات مربوط به TalkBack را برای راحتی خودتان پیکربندی کنید.

در صفحه همه برنامه ها روی **تنظیمات** ← **قابلیت دسترسی** ← **بینایی** ← **TalkBack** ← **تنظیمات ضربه بزنیید**.

- **بلندی صدای گفتار:** بلندی صدای بازخورد صوتی را تنظیم کنید.
- **استفاده از تغییرات زیر و بمی صدا:** دستگاه را به گونه ای تنظیم کنید که هنگام وارد کردن متن توسط صفحه کلید، آن را با تن پایین بخواند.
- **انعکاس صدای صفحه کلید:** دستگاه را به گونه ای تنظیم نموده تا هنگامی که بر روی فاصله ضربه می زنید، کلمه ای را که با استفاده از صفحه کلید وارد می کنید با صدای بلند بخواند.
- **صحبت کردن هنگام خاموش بودن صفحه نمایش:** دستگاه را به گونه ای تنظیم کنید که هنگام خاموشی صفحه، بازخورد صوتی ارائه دهد.
- **استفاده از حسگر مجاورتی:** دستگاه را به گونه ای به گونه ای تنظیم کنید که هنگام قرار دادن دست خود روی حسگر موجود در بالای دستگاه، در بازخورد صوتی مکث ایجاد کند.
- **تکان دادن برای شروع خواندن پیوسته:** دستگاه را به گونه ای تنظیم کنید که متن نمایش داده شده روی صفحه را هنگام تکان دادن دستگاه، با صدای بلند بخواند. می توانید از بین سرعت های مختلف تکان دادن، انتخاب کنید.
- **خواندن شناسه تماس گیرنده:** دستگاه را به گونه ای تنظیم کنید که نام تماس گیرنده را در هنگام دریافت تماس ورودی بخواند.
- **بازخورد لرزشی:** دستگاه را به گونه ای تنظیم کنید که هنگام کاوش صفحه، بلرزد.
- **بازخورد صوتی:** دستگاه را به گونه ای تنظیم کنید که هنگام کنترل صفحه نظیر حرکت روی صفحه و غیره، صدا پخش کند.
- **تمرکز روی صدای گفتاری:** دستگاه را به گونه ای تنظیم کنید که هنگام خواندن موارد، میزان صدای رسانه را کاهش دهد.
- **میزان صدا:** میزان صدایی که هنگام لمس صفحه جهت کنترل پخش می شود را تنظیم کنید. این ویژگی هنگام انتخاب بازخورد صوتی قابل استفاده است.
- **کاوش با لمس:** دستگاه را به گونه ای تنظیم کنید که موارد زیر انگشت شما را با صدای بلند بخواند.
- **پیمایش خودکار فهرست ها:** دستگاه را به گونه ای تنظیم کنید که به صورت خودکار در بین مابقی فهرستی که نشان داده نمی شود حرکت کند و موارد را با صدای بلند بخواند.
- **انتخاب تک ضربه ای:** دستگاه را به گونه ای تنظیم کنید که با زدن یک ضربه روی یک مورد انتخابی، آن را باز کند.
- **نمایش منوی متن به صورت فهرست:** دستگاه را به گونه ای تنظیم کنید منوی متنی را به صورت لیست یا دایره نمایش دهد.

- راه اندازی آموزش گام به گام «کاوش با لمس»: آموزش مربوط به استفاده از ویژگی کاوش به وسیله لمس را مشاهده کنید.
- مدیریت حرکات: عملکردهایی را برای اجرا توسط حرکات انگشت اختصاص دهید. برای دریافت اطلاعات بیشتر [تنظیمات مربوط به حرکات انگشت](#) مراجعه کنید.
- مدیریت برچسب‌های سفارشی: برچسب‌هایی که اضافه کرده‌اید را مشاهده کنید.
- مدیریت میانبرهای صفحه کلید: میانبرهای صفحه کلید را تنظیم کنید تا اقدامات خاصی را انجام دهند.
- میانبر از سرگیری و توقف Talkback: دستگاه را طوری تنظیم کنید که با فشار دادن و نگه داشتن دکمه‌های تنظیم صدا بصورت همزمان TalkBack را متوقف کند و دوباره اجرا کند.
- کم نور شدن صفحه نمایش وقتی TalkBack فعال است: دستگاه را طوری تنظیم کنید که موقع استفاده از TalkBack صفحه را کم نور کند.
- باز کردن TalkBack در فروشگاه Play: فروشگاه Play را برای بررسی بروزرسانی‌ها اجرا کنید.
- شرایط سرویس: ضوابط خدمات TalkBack را مشاهده کنید.
- ضوابط امنیتی: ضوابط امنیتی مربوط به TalkBack را مشاهده کنید.
- از سرگیری TalkBack: هنگامی که TalkBack موقتاً متوقف شده است، برای ادامه بازخورد صوتی، روشی را انتخاب کنید.
- تنظیمات برنامه نویسی: گزینه‌های برنامه نویسی را تنظیم کنید.

استفاده از دستگاه هنگام خاموشی صفحه

دستگاه را به گونه ای تنظیم کنید که همواره صفحه را خاموش کند تا محتوای دستگاه شما به صورت خصوصی حفظ شود. هنگامی که کلید صفحه اصلی را فشار می دهید یا روی صفحه ضربه می زنید، صفحه روشن نمی شود. قابلیت‌هایی که در حال حاضر فعال هستند، هنگامی که صفحه خاموش است، خاموش نمی شوند.

در صفحه همه برنامه ها روی **تنظیمات** ← **قابلیت دسترسی** ← **بینایی ضربه بزنید و سپس صفحه تیره** را علامت بزنید. با دو بار فشار دادن کلید روشن/خاموش می توانید این ویژگی را فعال یا غیرفعال کنید.

خواندن کلمه های عبور با صدای بلند

دستگاه را به گونه ای تنظیم کنید که هنگام فعال شدن TalkBack، کلمه عبوری که وارد می کنید را با صدای بلند بخواند.

در صفحه همه برنامه ها روی **تنظیمات** ← **قابلیت دسترسی** ← **بینایی ضربه بزنید و سپس رمزهای عبور گفتاری** را علامت بزنید.

تنظیم ویژگی های تبدیل متن به گفتار

تنظیمات مربوط به تبدیل متن به گفتار که هنگام فعال شدن TalkBack استفاده می شود نظیر زبان ها، سرعت و غیره را تغییر دهید.

در صفحه همه برنامه ها روی **تنظیمات** ← **قابلیت دسترسی** ← **بینایی** ← **گزینه های تبدیل متن به گفتار** ضربه بزنید و سپس از عملکردهای زیر استفاده کنید:

- **موتور متن به گفتار Samsung / موتور متن به گفتار Google:** یک موتور برای ویژگی تبدیل متن به گفتار انتخاب کنید.
- **سرعت گفتار:** یک سرعت برای ویژگی تبدیل متن به گفتار انتخاب کنید.
- **به یک مثال گوش کنید:** به متن خوانده شده به عنوان نمونه گوش دهید. اگر دستگاه نمی تواند مثال ها را با صدای بلند بخواند، روی  ← **نصب اطلاعات صوتی** ضربه بزنید تا اطلاعات صدای مربوط به ویژگی تبدیل متن به گفتار را دانلود کنید.
- **وضعیت زبان پیش فرض:** وضعیت زبان فعلی تنظیم شده برای ویژگی تبدیل متن به گفتار را مشاهده کنید.

وارد کردن متن با استفاده از صفحه کلید

برای نمایش صفحه کلید، روی فیلد ورودی متن ضربه بزنید و سپس دو بار به سرعت در یک محل دلخواه روی صفحه ضربه بزنید.

هنگامی که صفحه کلید را با انگشت خود لمس می کنید، دستگاه کلیدهای نویسه زیر انگشت را با صدای بلند می خواند. هنگامی که نویسه مورد نظر را شنیدید، انگشت خود را از روی صفحه بردارید تا انتخاب شود. نویسه وارد می شود و دستگاه متن را با صدای بلند می خواند.

اگر **وارد کردن با کلید سریع** فعال نشده است، انگشت خود را از روی نویسه مورد نظر بردارید و سپس دو بار به سرعت در یک محل دلخواه روی صفحه ضربه بزنید. برای فعال کردن قابلیت ورودی کلید سریع، صفحه همه برنامه ها را باز کنید، روی **تنظیمات** ← **قابلیت دسترسی** ← **بینایی** ضربه بزنید و سپس **وارد کردن با کلید سریع** را علامت بزنید.

وارد کردن نویسه های بیشتر

برای وارد کردن نویسه های بیشتر موجود برای کلید، روی کلید صفحه کلید ضربه زده و نگه دارید. یک پنجره بازشو بالای کلید ظاهر می شود که نویسه های موجود را نشان می دهد. برای انتخاب یک نویسه، انگشت خود را روی پنجره بازشو بکشید تا نویسه مورد نظر را بشنوید و سپس انگشتان را بردارید.

بینایی

تغییر دادن اندازه فونت

از این ویژگی برای تغییر اندازه فونت استفاده کنید. تنظیم اندازه فونت روی **فوق العاده بزرگ** ممکن است در برخی از برنامه‌ها قابل استفاده نباشد.

در صفحه همه برنامه‌ها روی **تنظیمات** ← **قابلیت دسترسی** ← **بینایی** ← **اندازه فونت** ضربه بزنید.

بزرگنمایی صفحه

از این ویژگی برای درشت‌نمایی صفحه و بزرگنمایی یک ناحیه خاص استفاده کنید.

در صفحه همه برنامه‌ها، روی **تنظیمات** ← **قابلیت دسترسی** ← **بینایی** ← **حرکات بزرگنمایی** ضربه بزنید و سپس روی **کلید حرکات بزرگنمایی** ضربه بزنید تا فعال شود.

- بزرگنمایی و کوچک‌نمایی: سه بار به سرعت روی صفحه ضربه بزنید تا روی یک ناحیه خاص بزرگنمایی کنید. برای بازگشت به نمای معمولی، دوباره سه بار سریع روی صفحه ضربه بزنید.
- کاوش صفحه با حرکت: دو یا چند انگشت را روی صفحه بزرگنمایی شده بکشید.
- تنظیم نسبت بزرگنمایی: دو یا چند انگشت را روی صفحه بزرگنمایی شده به هم نزدیک کنید یا آنها را از هم دور نمایید.

همچنین می‌توانید با سه بار ضربه زدن روی صفحه و نگه داشتن، صفحه را به طور موقت بزرگنمایی کنید. برای کاوش صفحه، همان طور که صفحه را گرفته اید، انگشتان را بکشید. برای بازگشت به نمای عادی، انگشتان را رها کنید.

- صفحه کلیدهای روی صفحه را نمی‌توان بزرگنمایی کرد.
- هنگامی که این ویژگی فعال می‌شود، کارایی برخی از برنامه‌ها نظیر **تلفن** و **ماشین حساب** ممکن است تحت تأثیر قرار گیرد.



زوم بدون لمس

از این ویژگی برای بزرگ کردن محتوای نشان داده شده روی صفحه با حرکت دادن S Pen بالای آن استفاده کنید. در صفحه همه برنامه ها، روی **تنظیمات** ← **قابلیت دسترسی** ← **بینایی** ← **زوم بدون لمس** ضربه بزنید و روی کلید **زوم بدون لمس** ضربه بزنید تا فعال شود.

برای تغییر تنظیمات ذره بین، نوار درصد زوم را به چپ یا راست بکشید یا روی **اندازه ذره بین** ضربه بزنید. زمانی که این ویژگی فعال است، نمی توانید از برخی از ویژگی های دیگر مانند دستور بدون لمس، مشاهده بدون لمس، ورودی مستقیم قلم و TalkBack استفاده کنید.



تنظیم یادآوری های اعلان

از این ویژگی برای هشدار دادن در مورد اعلان هایی که در فواصل زمانی بررسی نکرده اید استفاده کنید. در صفحه همه برنامه ها روی **تنظیمات** ← **قابلیت دسترسی** ← **بینایی** ← **یادآور اعلان** ضربه بزنید و سپس روی کلید **یادآور اعلان** برای فعال شدن آن ضربه بزنید. برای تنظیم فاصله زمانی بین هشدارها، روی **فاصله زمانی یادآور** ضربه بزنید.

معکوس کردن رنگ های صفحه نمایش

از این ویژگی برای بهبود قابلیت دید صفحه و کمک به شناسایی راحت تر متن توسط کاربران استفاده کنید. در صفحه همه برنامه ها روی **تنظیمات** ← **قابلیت دسترسی** ← **بینایی** ضربه بزنید و سپس **رنگ های نگاتیو** را علامت بزنید.

تنظیم رنگ

در صورتی که در تشخیص رنگ ها دچار مشکل می شوید، از این ویژگی برای تنظیم رنگ های نشان داده در صفحه استفاده کنید. دستگاه رنگ ها را به رنگ های قابل تشخیص تر تغییر می دهد.

در صفحه همه برنامه ها، روی **تنظیمات** ← **قابلیت دسترسی** ← **بینایی** ← **تنظیم رنگ** ضربه بزنید و سپس روی کلید **تنظیم رنگ** برای فعال شدن آن ضربه بزنید. برای تکمیل روند تنظیم رنگ، دستورالعمل های روی صفحه را دنبال نمایید.

شنوایی

تنظیم اعلان فلش

فلش را به گونه ای تنظیم کنید تا هنگام تماس های دریافتی، پیام های جدید، یا اطلاعات چشمک بزند. در صفحه همه برنامه ها روی **تنظیمات** ← **قابلیت دسترسی** ← **شنوایی** ضربه بزنید و سپس **اعلان فلش** را علامت بزنید.

خاموش کردن همه صداها

دستگاه را به گونه ای تنظیم کنید که همه صداها نظیر صداهای رسانه ای شامل صدای تماس گیرنده در حین یک مکالمه را خاموش کند. در صفحه همه برنامه ها روی **تنظیمات** ← **قابلیت دسترسی** ← **شنوایی** ضربه بزنید و سپس **همه صداها را خاموش کنید** را علامت بزنید.

تنظیمات زیرنویس

در صفحه همه برنامه ها روی **تنظیمات** ← **قابلیت دسترسی** ← **شنوایی** ← **زیرنویس های Samsung** (CC) یا **زیرنویس های Google** (CC) ضربه بزنید و سپس روی **کلید زیرنویس های Samsung (CC)** یا **زیرنویس های Google (CC)** برای فعال کردن آن ضربه بزنید. گزینه ای را برای پیکربندی تنظیمات زیرنویس، انتخاب کنید.

تنظیم توازن صدا

دستگاه را به گونه ای تنظیم کنید که هنگام استفاده از هدست توازن صدا را تنظیم کند.

- ۱ یک هدست به دستگاه وصل کرده و آن را روی گوش خود بگذارید.
- ۲ در صفحه همه برنامه ها روی **تنظیمات** ← **قابلیت دسترسی** ← **شنوایی** ← **توازن صدا** ضربه بزنید.
- ۳ نوار تنظیم را به سمت چپ یا راست بکشید و توازن صدا را تنظیم کنید و سپس روی **تأیید** ضربه بزنید.

صدای مونو

خروجی مونو، صدای استریو را با یک سیگنال ترکیب می‌کند که از طریق تمام بلندگوهای هدست پخش می‌شود. اگر دچار نقص شنوایی هستید یا یک هدفون داخل گوش برایتان راحت‌تر است از این ویژگی استفاده کنید. در صفحه همه برنامه‌ها روی **تنظیمات** ← **قابلیت دسترسی** ← **شنوایی** ضربه بزنید و سپس **صدای مونو** را علامت بزنید.

تشخیص صدا

دستگاه را به گونه ای تنظیم کنید که هنگام تشخیص صدای زنگ در یا گریه نوزاد به شما هشدار دهد.

تشخیص صدای گریه نوزاد

- ۱ در صفحه همه برنامه‌ها روی **تنظیمات** ← **قابلیت دسترسی** ← **شنوایی** ← **تشخیص صدا** ← **تشخیص گریه نوزاد** ضربه بزنید و برای فعال کردن آن روی دکمه ضربه بزنید.
- ۲ اطلاعات روی صفحه را مطالعه کرده و روی **تأیید** ضربه بزنید.
- ۳ جهت شروع استفاده از قابلیت تشخیص صدای گریه نوزاد، روی ► **ضربه بزنید**. وقتی دستگاه صدایی را تشخیص دهد هشدار می‌دهد و هشدار به صورت یک فایل گزارش ذخیره می‌شود.

تشخیص صدای زنگ در

- ۱ در صفحه همه برنامه‌ها، روی **تنظیمات** ← **قابلیت دسترسی** ← **شنوایی** ← **تشخیص** ← **تشخیص صدای زنگ در** ضربه بزنید و روی کلید ضربه بزنید تا فعال شود.
 - ۲ اطلاعات روی صفحه را مطالعه کرده و روی **تأیید** ضربه بزنید.
 - ۳ برای ضبط صدای زنگ در، روی ● **ضربه بزنید**. وقتی ضبط شما به اتمام رسید، روی **بعدی** ضربه بزنید.
 - ۴ برای بررسی اینکه آیا زنگ در به درستی ضبط شده است، روی ► **ضربه بزنید** و زنگ در خود را به صدا درآورید. هنگامی که دستگاه صدای زنگ در را شناسایی کرد، روی **تأیید** ضربه بزنید.
- برای تغییر صدای زنگ در، روی ⋮ ← **تغییر صدای زنگ در** ضربه بزنید.
- بعد از تنظیم شدن قابلیت تشخیص صدای زنگ در، روی ► **ضربه بزنید** تا استفاده از آن شروع شود. وقتی دستگاه صدای زنگ در را تشخیص دهد، به شما هشدار خواهد داد.

تغییر دادن تنظیمات هشدار

روی **:** ← تنظیمات ضربه بزنید تا از گزینه های زیر استفاده کنید:

- شدت لرزاننده: نیروی اعلان با لرزش را تنظیم کنید.
- لرزش ها: الگوی لرزش را تغییر دهید.
- اعلان فلش: فلش را تنظیم کنید تا هنگام شناسایی صدا، چشمک بزند.

مهارت و ارتباط

منوی کمکی

نمایش نماد میانبر کمکی

دستگاه را برای نمایش نماد میانبر کمکی جهت دسترسی به برنامه ها، قابلیت ها و تنظیمات، تنظیم کنید. می توانید به آسانی با ضربه زدن روی نماد منوهای کمکی، دستگاه را کنترل کنید.

۱ در صفحه همه برنامه ها، روی **تنظیمات** ← **قابلیت دسترسی** ← **مهارت و ارتباط** ← **منوی کمکی** ضربه بزنید.

۲ روی **کلید منوی کمکی** ضربه بزنید تا فعال شود.

نماد میانبر کمکی در قسمت پایین و سمت راست صفحه نمایان می شود.

۳ برای جابجایی نماد میانبر کمکی به محل مناسب، روی **دستی که با آن کار می کنید** ضربه بزنید.

دسترسی به منوهای کمکی

نماد میانبر کمکی به صورت یک نماد شناور نمایان می شود تا دسترسی آسان به منوهای کمکی را از هر صفحه ای فراهم کند.

هنگامی که روی نماد میانبر کمکی ضربه می زنید، نماد کمی گسترده شده و منوهای کمکی روی نماد نمایان می شوند. برای جابجایی به سایر پنل ها، روی فلش بالا یا پایین ضربه بزنید یا برای انتخاب سایر منوها، انگشت خود را روی صفحه به سمت بالا یا پایین بکشید.

استفاده از مکان‌نما

در منوی کمکی، روی **مکان‌نما** ضربه بزنید. با حرکات مختصر انگشت خود روی ناحیه لمسی می‌توانید صفحه نمایش را کنترل کنید. برای جابجا کردن مکان‌نما، انگشت خود را روی ناحیه لمسی بکشید. همچنین روی صفحه ضربه بزنید تا گزینه‌های زیر مکان‌نما انتخاب شوند.

از گزینه‌های زیر استفاده کنید:

- << / >> : یک مورد را انتخاب کنید یا در صفحه به سمت چپ یا راست بروید.
- < / > : صفحه را به بالا یا پایین حرکت دهید.
- ⬆ / ⬇ : ناحیه لمس را به محل دیگری جابجا کنید.
- ⊕ : منطقه‌ای را که مکان‌نما قرار دارد، بزرگ کنید.
- ✕ : ناحیه لمس را ببندید.

برای تغییر دادن تنظیمات مکان‌نما، صفحه همه برنامه‌ها را باز کنید، روی **تنظیمات** ← **قابلیت دسترسی** ← **مهارت و ارتباط** ← **منوی کمکی** ضربه بزنید. سپس، تنظیمات را در **تنظیمات مکان‌نما و صفحه لمسی** سفارشی کنید.

استفاده از منوهای کمکی بهینه

دستگاه را به گونه‌ای تنظیم کنید که منوهای کمکی بهینه را برای برنامه‌های انتخابی نمایش دهد.

در صفحه همه برنامه‌ها روی **تنظیمات** ← **قابلیت دسترسی** ← **مهارت و ارتباط** ← **منوی کمکی** ← **دستیار پیشرفته** ضربه بزنید، روی **کلید دستیار پیشرفته** برای فعال شدن آن ضربه بزنید و سپس برنامه‌ها را انتخاب کنید.

روشن کردن صفحه به وسیله ویژگی اشاره بدون لمس

از ویژگی اشاره بدون لمس برای روشن کردن صفحه به وسیله حرکت دادن دست در بالای حسگر موجود در بالای دستگاه استفاده کنید. بدون فشار دادن دکمه می‌توانید صفحه را روشن کنید. هنگامی که از این ویژگی استفاده می‌کنید، دستگاه را روی یک سطح صاف قرار دهید یا به‌طور امن نگه دارید تا از حرکت آن جلوگیری شود.

در صفحه همه برنامه‌ها روی **تنظیمات** ← **قابلیت دسترسی** ← **مهارت و ارتباط** ← **بیدار شدن بدون لمس** ضربه بزنید و سپس روی **کلید بیدار شدن بدون لمس** ضربه بزنید تا فعال شود.

تنظیم گزینه‌های تأخیر ضربه زدن و نگه داشتن

زمان تشخیص برای ضربه و نگه داشتن صفحه نمایش را تنظیم کنید.

در صفحه همه برنامه ها روی **تنظیمات** ← **قابلیت دسترسی** ← **مهارت و ارتباط** ← **تأخیر ضربه زدن و نگه داشتن ضربه بزنیید و سپس یک گزینه را انتخاب کنید.**

کنترل تعامل

حالت کنترل تعامل را برای محدود کردن واکنش دستگاه به ورودی ها در هنگام استفاده از برنامه‌ها، فعال کنید.

۱ در صفحه همه برنامه ها، روی **تنظیمات** ← **قابلیت دسترسی** ← **مهارت و ارتباط** ← **کنترل تعامل ضربه بزنیید.**

۲ روی **کلید کنترل تعامل ضربه بزنیید تا فعال شود.**

۳ هنگام استفاده از یک برنامه، کلید صفحه اصلی و کلید تنظیم میزان صدا را به صورت همزمان فشار داده و نگه دارید.

۴ اندازه کادر را تنظیم کنید یا یک خط در اطراف ناحیه مورد نظر برای محدود کردن بکشید.

۵ روی **انجام شد ضربه بزنیید.**

دستگاه ناحیه محدود را نشان می دهد. ناحیه محدود شده هنگامی که آن را لمس می کنید، واکنش نشان نمی دهد و کلیدهای فیزیکی دستگاه غیرفعال می شوند.

برای غیرفعال کردن حالت کنترل تعاملی، کلید صفحه اصلی و کلید تنظیم میزان صدا را به صورت همزمان فشار داده و نگه دارید.

پاسخ دادن یا پایان دادن به تماس‌ها

تغییر دادن روش پاسخ دادن یا پایان دادن به تماس‌ها.

در صفحه همه برنامه‌ها روی **تنظیمات** ← **قابلیت دسترسی** ← **پاسخ‌گویی و پایان دادن به تماس‌ها** ضربه بزنید. روش دلخواه را انتخاب کنید.

استفاده از حالت تک ضربه

هنگامی که هشدار پخش می‌شود یا یک تماس دریافت می‌شود، به جای کشیدن دکمه، روی دکمه ضربه بزنید تا هشدار متوقف شود یا به تماس پاسخ دهید.

در صفحه همه برنامه‌ها روی **تنظیمات** ← **قابلیت دسترسی** ضربه بزنید و سپس **حالت تک ضربه** را علامت بزنید.

مدیریت تنظیمات قابلیت دسترسی

ذخیره تنظیمات قابلیت دسترسی در یک فایل

تنظیمات قابلیت دسترسی فعلی را در یک فایل صادر کنید.

در صفحه همه برنامه‌ها روی **تنظیمات** ← **قابلیت دسترسی** ← **مدیریت قابلیت دسترسی** ← **ورود/صدور ضربه** بزنید و سپس یک گزینه صدور را انتخاب کنید.

وارد کردن یک فایل تنظیمات قابلیت دسترسی

یک فایل تنظیمات قابلیت دسترسی را وارد کنید و تنظیمات فعلی را به روز نمایید.

در صفحه همه برنامه‌ها روی **تنظیمات** ← **قابلیت دسترسی** ← **مدیریت قابلیت دسترسی** ← **ورود/صدور ضربه** بزنید و سپس یک گزینه ورود را انتخاب کنید. یک فایل برای وارد کردن انتخاب کنید و روی **انجام شد** ← **ورود ضربه** بزنید. تنظیمات قابلیت دسترسی بر اساس فایل وارد شده، به‌روز می‌شود.

اشتراک‌گذاری فایل‌های تنظیمات قابلیت دسترسی

فایل‌های قابلیت دسترسی را از طریق ایمیل، Wi-Fi Direct، بلوتوث و غیره با دیگران به اشتراک بگذارید.

در صفحه همه برنامه‌ها روی **تنظیمات** ← **قابلیت دسترسی** ← **مدیریت قابلیت دسترسی** ← **اشتراک از طریق ضربه بزنید**. سپس، فایل‌های قابلیت دسترسی را انتخاب کنید و روی **انجام شد** ضربه بزنید. یک روش اشتراک‌گذاری انتخاب کنید و دستورالعمل‌های روی صفحه را برای اشتراک‌گذاری فایل‌ها دنبال نمایید.

عیب یابی

پیش از تماس با مرکز خدمات سامسونگ، لطفاً راهکارهای زیر را امتحان کنید. برخی از وضعیت ها ممکن است در مورد دستگاه شما صدق نکند.

وقتی دستگاه خود را روشن می کنید یا وقتی در حال استفاده از آن هستید، دستگاه از شما می خواهد یکی از رمزهای زیر را وارد کنید:

- کلمه عبور: وقتی قفل دستگاه فعال است، باید کلمه عبور تنظیم شده برای دستگاه را وارد کنید.
- پین (PIN): هنگام استفاده از دستگاه برای اولین بار یا زمانی که درخواست پین فعال شده است، باید پین عرضه شده به همراه سیم کارت را وارد نمایید. می توانید این ویژگی را با استفاده از فهرست قفل سیم کارت غیرفعال کنید.
- پاک (PUK): سیم کارت مسدود شده است، این وضعیت معمولاً در نتیجه وارد کردن پین نادرست برای چند بار اتفاق می افتد. باید پاک عرضه شده توسط ارائه دهنده خدمات خود را وارد کنید.
- پین 2 (PIN²): وقتی می خواهید به فهرستی دسترسی پیدا کنید که به پین 2 نیاز دارد، باید پین 2 عرضه شده با سیم کارت را وارد کنید. برای کسب اطلاعات بیشتر با ارائه دهنده سرویس خود تماس بگیرید.

دستگاه شما پیام های خطای شبکه یا خطای سرور نمایش می دهد

- وقتی در مناطق دارای سیگنال ضعیف هستید، ممکن است ارتباط برقرار نشود. به محل دیگری بروید و دوباره سعی کنید. هنگام حرکت امکان دارد پیام های خطا به طور مرتب نمایان شود.
- بدون داشتن اشتراک نمی توانید به بعضی امکانات دسترسی داشته باشید. برای کسب اطلاعات بیشتر با ارائه دهنده سرویس خود تماس بگیرید.

دستگاه شما روشن نمی شود

- اگر باتری به طور کامل تخلیه شده باشد، دستگاه شما روشن نخواهد شد. پیش از روشن کردن دستگاه، باتری آن را به طور کامل شارژ نمایید.
- امکان دارد باتری به درستی وارد نشده باشد. باتری را دوباره وارد کنید.
- هر دو اتصال طلایی رنگ را تمیز کرده و باتری را دوباره وارد کنید.

واکنش صفحه لمسی کُند یا نادرست است

- ممکن است در صورت اتصال پوشش محافظ یا لوازم جانبی، صفحه لمسی عملکرد درستی نداشته باشد.
- اگر دستکش پوشیده باشید، اگر دستان شما هنگام لمس صفحه لمسی، تمیز نباشد یا اگر با اشیاء نوک تیز یا نوک انگشتانتان روی صفحه ضربه بزنید، ممکن است صفحه لمسی بدرستی کار نکند.
- ممکن است زمانی که صفحه لمسی در معرض آب یا محیط های مرطوب قرار بگیرد، درست عمل نکند.
- برای پاک کردن خطاهای موقت نرم افزار، دستگاه را دوباره راه اندازی کنید.
- مطمئن شوید نرم افزار دستگاه شما به جدیدترین نسخه به روزرسانی شده است.
- اگر صفحه لمسی خراش برداشت یا آسیب دید، به مرکز خدمات سامسونگ مراجعه کنید.

دستگاه گیر می کند یا با مشکلات جدی روبرو می شود

- در صورتی که دستگاه گیر کند یا از کار بیفتد، ممکن است لازم باشد برنامه ها را ببندید یا باتری را خارج کرده و دوباره وارد کنید و دستگاه را روشن کنید. اگر دستگاه شما از کار افتاد یا غیرفعال شد، کلید روشن/خاموش و کلید تنظیم میزان صدا را به صورت همزمان بیش از ۷ ثانیه فشار دهید و نگه دارید تا دوباره راه اندازی شود.
- اگر این کار مشکل را حل نکرد، بازنشانی تنظیمات کارخانه را انجام دهید. در صفحه همه برنامه ها، روی **تنظیمات** — **تهیه نسخه پشتیبان و بازنشانی** — **بازنشانی تنظیمات کارخانه** — **بازنشانی دستگاه** — **حذف همه ضربه** بزنید. قبل از اجرای بازنشانی به تنظیمات کارخانه ای، تهیه نسخه های پشتیبان از تمام اطلاعات مهم ذخیره شده بر روی دستگاه را فراموش نکنید.
- اگر مشکل هنوز برطرف نشده است، با مرکز خدمات سامسونگ تماس بگیرید.

تماس ها برقرار نمی شود

- مطمئن شوید که به شبکه صحیح و مناسب تلفن همراه دسترسی دارید.
- مطمئن شوید که محدودیت تماس را برای شماره تلفن مزبور تنظیم نکرده باشید.
- مطمئن شوید که محدودیت تماس را برای شماره تلفن ورودی تنظیم نکرده باشید.

سایرین نمی توانند صدای شما را در حین تماس بشنوند

- مطمئن شوید که روی میکروفون تعبیه شده را نپوشانده باشید.
- مطمئن شوید که میکروفون نزدیک دهان شما قرار دارد.
- اگر از هدست استفاده می کنید، مطمئن شوید که به صورت درست متصل شده است.

صدا در حین تماس تکرار می شود

میزان صدا را با فشار دادن کلید تنظیم صدا، تنظیم کنید یا به یک مکان دیگر بروید.

شبکه تلفن همراه یا اینترنت اغلب قطع می شوند یا اینکه کیفیت صدا پایین است

- مطمئن شوید که جلوی آنتن داخلی دستگاه را مسدود نکرده اید.
- وقتی در مناطق دارای سیگنال ضعیف هستید، ممکن است ارتباط برقرار نشود. امکان دارد به دلیل وجود اشکالاتی در ایستگاه ارائه دهنده سرویس، ارتباط شما دچار اختلال شده باشد. به محل دیگری بروید و دوباره سعی کنید.
- هنگام استفاده از دستگاه در حین حرکت، امکان دارد سرویس های شبکه بی سیم به دلیل وجود اختلالاتی در شبکه ارائه دهنده سرویس غیرفعال شوند.

نماد باتری خالی است

باتری تلفن شما ضعیف است. باتری را دوباره شارژ کرده یا تعویض کنید.

باتری به درستی شارژ نمی شود (در مورد شارژرهای مورد تأیید سامسونگ)

- از اتصال درست شارژر اطمینان حاصل کنید.
- اگر اتصالات باتری تمیز نباشند، امکان دارد باتری به درستی شارژ نشود یا دستگاه روشن نشود. هر دو اتصال طلایی رنگ را تمیز کرده و سعی کنید باتری را دوباره شارژ کنید.
- در برخی از دستگاه ها کاربر نمی تواند باتری را تعویض کند. برای تعویض باتری، به مرکز خدمات سامسونگ مراجعه کنید.

باتری سریع تر از زمان خرید خالی می شود

- اگر باتری را در معرض دماهای بسیار سرد یا گرم قرار دهید، امکان دارد عمر شارژ مفید باتری کاهش یابد.
- اگر از ویژگی های پیام رسانی یا برخی از برنامه ها نظیر بازی یا اینترنت استفاده کنید، مصرف باتری افزایش می یابد.
- باتری یک ماده مصرفی است و به مرور زمان عمر شارژ مفید آن کاهش می یابد.

دستگاه شما داغ کرده است

هنگام استفاده از برنامه هایی که شارژ بیشتری مصرف می کنند، یا استفاده از برنامه ها به مدت طولانی، ممکن است دستگاه شما گرم شود. این وضعیت عادی است و نباید تأثیری بر طول عمر یا کارکرد دستگاه شما داشته باشد.

هنگام راه اندازی دوربین، پیام های خطا ظاهر می شوند

دستگاه شما باید حافظه و نیروی باتری کافی برای راه اندازی دوربین داشته باشد. اگر هنگام راه اندازی دوربین، پیام های خطا ظاهر شدند، کارهای زیر را امتحان کنید:

- باتری را شارژ کنید یا آن را با یک باتری کاملاً شارژ شده تعویض کنید.
- با انتقال فایل ها به رایانه یا حذف فایل ها از دستگاه، مقداری از فضای حافظه را آزاد کنید.
- دستگاه را دوباره راه اندازی کنید. در صورتی که بعد از انجام این کارها همچنان برای استفاده از دوربین مشکل داشتید، با مرکز خدمات سامسونگ تماس بگیرید.

کیفیت عکس پایین تر از پیش نمایش است

- بسته به محیط و تکنیک های عکسبرداری امکان دارد کیفیت عکس ها متفاوت باشد.
- اگر عکس ها را در محیط های تاریک، در شب یا فضای بسته بگیرید، امکان دارد تصویر دچار نویز شده یا وضوح آن کاهش یابد.

هنگام باز کردن فایل های چندرسانه ای، پیام های خطا ظاهر می شوند

اگر هنگام باز کردن فایل های چند رسانه ای روی دستگاه خود فایل ها پخش نشدند یا با پیام های خطا روبرو شدید، کارهای زیر را امتحان کنید:

- با انتقال فایل ها به رایانه یا حذف فایل ها از دستگاه، مقداری از فضای حافظه را آزاد کنید.
- اطمینان حاصل کنید که فایل موسیقی با مدیریت حقوق دیجیتال (DRM) محافظت نشده باشد. اگر فایل موسیقی با مدیریت حقوق دیجیتال (DRM) محافظت شده است، اطمینان حاصل کنید که مجوز یا کلید مناسب را برای پخش فایل در اختیار دارید.
- اطمینان حاصل کنید که فرمت های فایل توسط دستگاه پشتیبانی می شود. اگر از یک فرمت فایل نظیر DivX یا AC3 پشتیبانی نمی شود، برنامه ای را نصب کنید که از آن پشتیبانی کند. برای مشاهده اینکه دستگاه شما از چه فرمت های فایلی پشتیبانی می کند به www.samsung.com مراجعه کنید.

- دستگاه شما از عکس ها و فیلم هایی که بوسیله این دستگاه گرفته شده پشتیبانی می کند. امکان دارد عکس ها و فیلم های گرفته شده بوسیله سایر دستگاه ها به درستی نشان داده نشود.
- دستگاه شما از فایل های چندرسانه ای که توسط ارائه دهنده سرویس شبکه یا سایر سرویس ها مجاز هستند پشتیبانی می کند. امکان دارد برخی از محتویات رایج در اینترنت نظیر زنگ تماس، فیلم یا تصویر پس زمینه به درستی عمل نکنند.

دستگاه بلوتوث دیگری یافت نمی شود

- مطمئن شوید بلوتوث روی دستگاه شما فعال شده باشد.
- مطمئن شوید که ویژگی بلوتوث روی دستگاهی که می خواهید به آن وصل شوید فعال باشد.
- مطمئن شوید که دستگاه شما و دستگاه بلوتوث دیگر در حداکثر محدوده برد بلوتوث (۱۰ متر) قرار دارند. اگر نکته های بالا مشکل را رفع نکرد، با یک مرکز خدمات سامسونگ تماس بگیرید.

وقتی دستگاه را به رایانه وصل می کنید، اتصال برقرار نمی شود

- مطمئن شوید کابل USB که استفاده می کنید با دستگاه شما سازگار است.
- مطمئن شوید که درایور مناسب در رایانه شما نصب شده و به روزرسانی شده است.
- اگر شما کاربر Windows XP هستید، مطمئن شوید که نسخه Windows XP Service Pack 3 یا بالاتر آن روی رایانه شما نصب شده است.
- مطمئن شوید که نسخه Samsung Kies یا Windows Media Player 10 یا بالاتر روی رایانه شما نصب شده است.

دستگاه شما نمی تواند مکان فعلی را پیدا کند

- امکان دارد سیگنال های GPS در برخی از مکان ها نظیر فضاهای بسته، ضعیف باشند. با استفاده از Wi-Fi و یا شبکه اینترنت همراه، دستگاه موقعیت شما را بهتر پیدا خواهد کرد.

محتویات ذخیره شده در دستگاه از بین رفته است

همیشه از تمام محتویات مهم ذخیره شده در دستگاه خود نسخه پشتیبان تهیه کنید. در غیر این صورت، نمی توانید محتویات خود را در صورت آسیب دیدگی یا از بین رفتن بازایی کنید. سامسونگ در قبال از دست رفتن محتویات ذخیره شده در دستگاه مسئولیتی ندارد.

یک شکاف کوچک روی بدنه خارجی دستگاه قابل مشاهده است

- این شکاف یک ویژگی ضروری در طراحی کارخانه است و ممکن است باعث تاب خوردن جزئی یا لرزش قطعات شود.
- به مرور زمان، اصطکاک بین قطعات ممکن است باعث گسترش اندک این شکاف شود.

حق نسخه برداری

Copyright © 2016 Samsung Electronics

این دفترچه راهنما تحت حفاظت قوانین بین المللی حق نسخه برداری می باشد.

هیچ بخشی از این دفترچه راهنما نمی تواند بدون اجازه کتبی قبلی از Samsung Electronics بازتولید، توزیع، ترجمه یا به هر شکل و وسیله الکترونیکی یا مکانیکی شامل فتوکپی، ضبط، یا ذخیره در حافظه های اطلاعاتی و سیستم های بازیابی اطلاعات منتقل شود.

علائم تجاری

- سامسونگ و لوگوی سامسونگ علائم تجاری ثبت شده Samsung Electronics هستند.
- Bluetooth® علامت تجاری ثبت شده Bluetooth SIG, Inc. در سراسر جهان است.
- Wi-Fi®، Wi-Fi Protected Setup™، Wi-Fi CERTIFIED Passpoint™، Wi-Fi Direct™، Wi-Fi CERTIFIED™ و لوگوی Wi-Fi علائم تجاری ثبت شده Wi-Fi Alliance می باشند.
- سایر علائم تجاری و حق نسخه برداری ها متعلق به صاحبان خود می باشند.