

SM-T585

# دفترچه راهنمای کاربر

# فهرست مطالب

## مقدمات

۴	نکات اولیه
۵	محتویات جعبه محصول
۶	نمای کلی دستگاه
۸	باتری
۱۱	سیم کارت یا USIM (سیم کارت نانو)
۱۲	کارت حافظه (کارت حافظه میکرو)
۱۴	روشن/خاموش کردن دستگاه
۱۵	صفحه لمسی
۱۸	صفحه اصلی
۲۴	صفحه قفل
۲۵	پنل اعلان
۲۷	وارد کردن متن
۲۹	عکسبرداری از صفحه نمایش (Screen Shot)
۳۰	باز کردن برنامه‌ها
۳۰	چند پنجره ای
۳۴	Samsung account
۳۶	انتقال محتویات از دستگاه قبلی
۳۸	مدیریت دستگاه و اطلاعات
۴۰	اتصال سریع
۴۳	ویژگی های به اشتراک گذاری

## برنامه ها

۴۴	نصب یا حذف برنامه‌ها
۴۶	تلفن
۴۹	مخاطبین
۵۱	پیام ها
۵۴	اینترنت
۵۵	ایمیل
۵۶	دوربین
۶۲	گالری
۶۴	تقویم
۶۶	فایلهای شخصی
۶۶	یادداشت
۶۷	ساعت
۶۸	ماشین حساب
۶۹	برنامه‌های Google

## تنظیمات

۷۱	معرفی
۷۱	Wi-Fi
۷۳	بلوتوث
۷۵	حالت پرواز
۷۵	نقطه اتصال همراه و اتصال اینترنت

میزان مصرف اینترنت همراه	۷۶
شبکه های تلفن همراه	۷۷
تنظیمات اتصال بیشتر	۷۷
مدیر هوشمند	۸۰
برنامه ها	۸۲
صدا و لرزش	۸۲
اعلانها	۸۳
مزاحم نشوید	۸۳
صفحه نمایش	۸۳
ویژگی های پیشرفته	۸۴
کاربران	۸۴
تصویر پس زمینه	۸۶
صفحه اصلی	۸۶
صفحه قفل و امنیت	۸۶
حریم خصوصی	۸۷
قابلیت دسترسی	۸۹
حساب ها	۹۰
Google	۹۱
تهیه نسخه پشتیبان و بازنشانی	۹۱
زبان و ورودی	۹۲
باتری	۹۳
محل ذخیره	۹۳
لوازم جانبی	۹۳
تاریخ و ساعت	۹۴
راهنمای کاربر	۹۴
درباره دستگاه	۹۴

## ضمیمه

عیب یابی	۹۵
----------	----

# مقدمات

## نکات اولیه

لطفاً قبل از استفاده از دستگاه خود برای آگاهی از نکات ایمنی و نحوه استفاده صحیح از محصول، این دفترچه راهنما را به دقت بخوانید.

- توضیحات بر اساس تنظیمات پیش فرض دستگاه ارائه شده اند.
- بسته به ناحیه، ارائه دهنده سرویس، مشخصات مدل یا نرم افزار دستگاه ممکن است بعضی مطالب با دستگاه شما فرق داشته باشد.
- برخی محتویات سنگینی که نیازمند استفاده بیش از حد از CPU و RAM هستند، بر کارایی دستگاه تأثیر خواهند داشت. اجرای بی نقص نرم افزارهایی که در ارتباط با محتویات هستند، به مشخصات دستگاه و محیط استفاده بستگی دارد.
- سامسونگ در قبال مشکلات عملکردی ناشی از برنامه های عرضه شده توسط شرکت های دیگر مسئولیتی ندارد.
- سامسونگ مسئول مشکلات عملکردی یا ناسازگاری های ایجاد شده بدلیل دستکاری در تنظیمات یا سیستم عامل نیست. اعمال تغییرات دلخواه بر روی سیستم عامل ممکن است موجب درست کار نکردن دستگاه و یا برنامه های آن شود.
- نرم افزار، منابع صوتی، تصاویر پس زمینه، عکس ها و سایر محتویات موجود در این دستگاه برای استفاده محدود مجوز دارند. استخراج و استفاده از این مطالب برای مقاصد تجاری و غیره، نقض قوانین حق نسخه برداری محسوب می شود. مسئولیت استفاده غیرقانونی از این محتویات بر عهده کاربران است.
- ممکن است برای استفاده از سرویس های اینترنت همراه، مانند پیام رسانی، آپلود و دانلود، همگام سازی خودکار یا استفاده از سرویس های مکانیابی متحمل هزینه های اضافی شوید. برای انتقال محتویات سنگین، توصیه می شود از Wi-Fi استفاده کنید.
- برنامه های پیش فرض همراه دستگاه، به روز رسانی می شوند و ممکن است بدون اطلاع قبلی، دیگر پشتیبانی نشوند. اگر درباره برنامه های ارائه شده همراه دستگاه سوالی دارید، با مرکز خدمات سامسونگ تماس بگیرید. در مورد نرم افزارهای نصب شده توسط کاربر، با ارائه دهندگان سرویس مربوط تماس بگیرید.
- تغییر در سیستم عامل دستگاه یا نصب نرم افزارها از منابع غیررسمی، ممکن است باعث عملکرد نادرست دستگاه یا مخدوش شدن و از دست رفتن اطلاعات شود. این اقدامات بر خلاف توافقنامه مجوز استفاده شما از سامسونگ بوده و ضمانت نامه دستگاه را باطل می کند.
- بسته به منطقه یا مدل، لازم است بعضی از دستگاه ها از "کمیته ارتباطات فدرال" (FCC) تأییدیه دریافت کنند. اگر دستگاهتان مورد تأیید FCC باشد، می توانید شناسه FCC دستگاه را ببینید. برای مشاهده شناسه FCC، روی برنامه ← تنظیمات ← درباره دستگاه ضربه بزنید.

## نمادهای راهنمایی

**اخطار:** مواقعی که احتمال آسیب دیدگی خودتان و یا دیگران وجود دارد.



**هشدار:** مواقعی که احتمال آسیب دیدن دستگاه شما و یا سایر وسایل وجود دارد.



**توجه:** نکات، ترفندهای استفاده یا سایر اطلاعات.



## محتویات جعبه محصول

جعبه محصول را بازبینی نمایید و مطمئن شوید اقلام زیر در آن موجود است:

• دستگاه

• راهنمای شروع سریع

• اقلام ارائه شده همراه دستگاه و هر گونه لوازم جانبی ممکن است بسته به ناحیه یا ارائه دهنده سرویس متفاوت باشند.



• اقلام ارائه شده فقط برای استفاده با این دستگاه طراحی شده اند و ممکن است با دستگاه های دیگر سازگار نباشند.

• ظاهر و مشخصات می توانند بدون اطلاع قبلی تغییر کنند.

• می توانید لوازم جانبی بیشتر را از فروشگاه سامسونگ منطقه خود خریداری کنید. قبل از اقدام به خرید، از سازگاری لوازم جانبی با محصول خود اطمینان حاصل کنید.

• فقط از لوازم جانبی مورد تأیید سامسونگ استفاده کنید. استفاده از لوازم جانبی تأیید نشده ممکن است موجب عملکرد نادرست و مشکلاتی در کارکرد دستگاه شود که تحت پوشش ضمانت نامه قرار نمی گیرد.

• لوازم جانبی ارائه شده به شرکت های سازنده بستگی دارند و می توانند تغییر کنند. برای اطلاعات بیشتر درباره لوازم جانبی موجود، به وب سایت سامسونگ مراجعه کنید.

## نمای کلی دستگاه

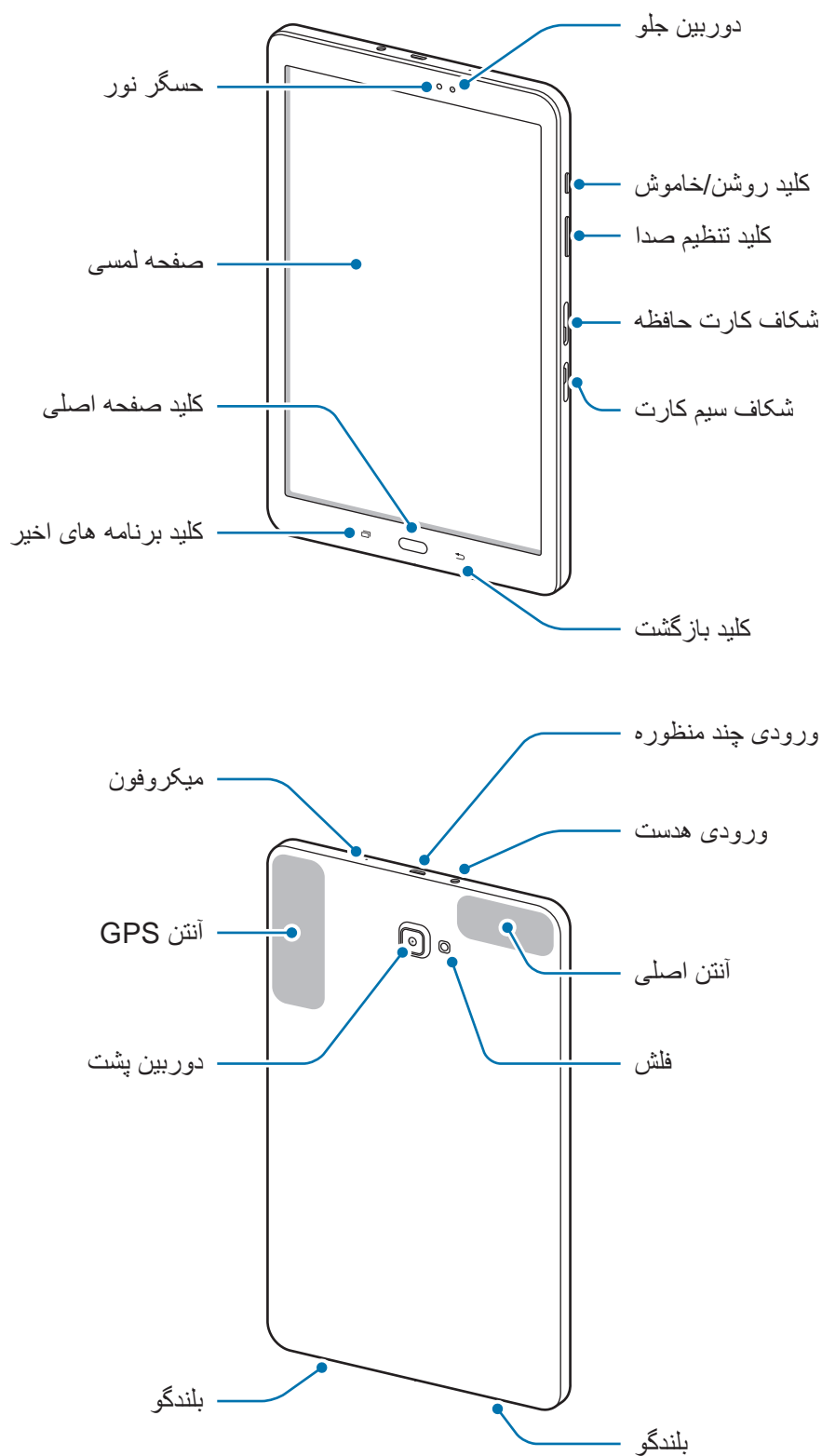



دستگاه و روکش صفحه کلید حاوی آهنربا هستند. انجمن قلب آمریکا (ایالات متحده) و سازمان دارو و تنظیم محصولات سلامت (انگلستان) هر دو هشدار داده اند که آهنربا در محدوده ۱۵ سانتی متری (۶ اینچ) از بدن، بر عملکرد دستگاه های تنظیم ضربان قلب، ضربان ساز، دیفیبریلاتور، پمپ های انسولین یا دیگر دستگاه های پزشکی (که در مجموع به آنها "دستگاه پزشکی" گفته می شود) کاشته شده در بدن تأثیر می گذارد. اگر از این دستگاه های پزشکی استفاده می کنید، از این دستگاه و صفحه کلید استفاده نکنید مگر اینکه قبلاً با پزشک مشورت کرده باشید.



- مشکلات ارتباطی و خالی شدن باتری ممکن است در شرایط ذیل رخ دهد:
  - اگر برچسب های فلزی روی آنتن دستگاه وصل کنید.
  - اگر روکشی فلزی به دستگاه وصل کنید.
  - اگر هنگام استفاده از ویژگی های خاص مثل تماس یا اتصال به اینترنت همراه، قسمت آنتن دستگاه را با دست یا سایر اشیاء بپوشانید.
- استفاده از محافظ صفحه مورد تأیید سامسونگ پیشنهاد می شود. استفاده از محافظ های صفحه تأیید نشده ممکن است باعث اختلال در عملکرد سنسورها گردند.
- از تماس آب با صفحه لمسی جلوگیری کنید. ممکن است زمانی که صفحه لمسی در معرض آب یا محیط های مرطوب قرار بگیرد، درست عمل نکند.

## کلیدها

کلید	عملکرد
	<ul style="list-style-type: none"> <li>• فشار داده و نگه دارید تا دستگاه روشن یا خاموش شود.</li> <li>• فشار دهید تا صفحه روشن یا قفل شود.</li> </ul>
	<ul style="list-style-type: none"> <li>• با لمس این دکمه، فهرستی از برنامه های اخیر باز می شود.</li> <li>• برای فعال سازی حالت تفکیک صفحه روی آن ضربه زده و نگه دارید.</li> </ul>
	<ul style="list-style-type: none"> <li>• هنگامی که صفحه قفل است فشار دهید تا صفحه روشن شود.</li> <li>• فشار دهید تا به صفحه اصلی بازگردید.</li> <li>• فشار داده و نگه دارید تا Google اجرا شود.</li> </ul>
	<ul style="list-style-type: none"> <li>• با لمس این دکمه، به صفحه قبلی باز می گردید.</li> </ul>
	<ul style="list-style-type: none"> <li>• فشار دهید تا میزان صدا را تنظیم کنید.</li> </ul>

## باتری

### شارژ کردن باتری

باتری را قبل از استفاده برای اولین بار یا وقتی به مدت طولانی از آن استفاده نشده است، شارژ کنید. فقط از شارژرها، باتری ها و کابل های مورد تأیید سامسونگ استفاده کنید. شارژرها یا کابل های تأیید نشده ممکن است باعث انفجار باتری یا آسیب دیدگی دستگاه شوند.



۱ کابل USB را به آداپتور برق USB متصل کرده و سپس انتهای کابل USB را به ورودی چند منظوره وصل نمایید.

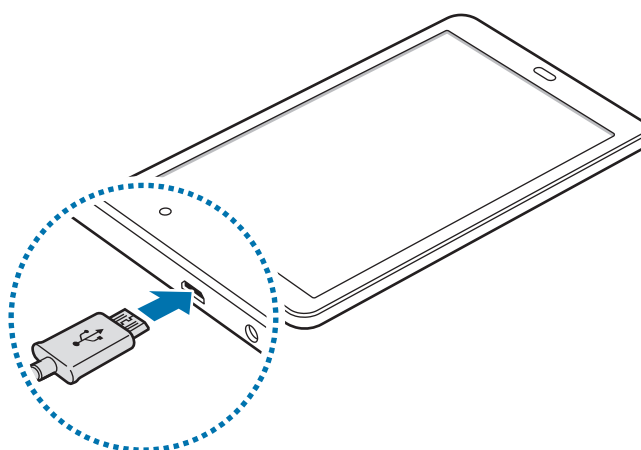

اتصال نادرست شارژر می تواند باعث آسیب دیدگی جدی دستگاه شود. هرگونه صدمه ناشی از استفاده نادرست مشمول ضمانت نمی شود.



۲ آداپتور برق USB را به پریز برق وصل کنید.

۳ پس از اینکه دستگاه بطور کامل شارژ شد، آن را از شارژر جدا کنید. ابتدا شارژر را از دستگاه جدا کرده و سپس آن را از پریز برق جدا کنید.

برای صرفه جویی در مصرف برق، وقتی شارژر استفاده نمی شود آن را از برق در بیاورید. شارژر دكمه روشن/خاموش ندارد پس باید وقتی در حال استفاده نیست برای جلوگیری از اتلاف انرژی برق، آن را از پریز برق جدا کنید. شارژر باید درحین شارژ نزدیک به پریز برق قرار گرفته و به راحتی قابل دسترس باشد.





## مشاهده زمان شارژ باقیمانده

در زمان شارژ، صفحه اصلی را باز کنید و روی برنامه ← تنظیمات ← باتری ضربه بزنید.

زمان واقعی شارژ ممکن است بسته به وضعیت دستگاه شما و شرایط شارژ فرق داشته باشد. زمانی که دستگاه را در شرایط بسیار سرد یا بسیار گرم شارژ می کنید ممکن است زمان شارژ باقیمانده نشان داده نشود.



## کاهش مصرف باتری

دستگاه شما گزینه های مختلفی را برای صرفه جویی در مصرف نیروی باتری ارائه می دهد.

- با استفاده از مدیر هوشمند، دستگاه را بهینه کنید.
- هنگامی که از دستگاه استفاده نمی کنید با فشار دادن کلید روشن/خاموش، دستگاه را به حالت خواب ببرید.
- حالت ذخیره نیرو را فعال کنید.
- برنامه های غیرضروری را ببندید.
- هنگامی که از بلوتوث استفاده نمی کنید، آن را غیرفعال کنید.
- هنگامی که از Wi-Fi استفاده نمی کنید، آن را غیرفعال کنید.
- همگامسازی خودکار برنامه هایی مثل ایمیل را که باید همگامسازی شوند، غیرفعال کنید.
- مدت زمان نور پس زمینه را کاهش دهید.
- روشنایی صفحه را کاهش دهید.

## اقدامات احتیاطی و نکاتی درباره شارژ باتری

- هنگامی که باتری ضعیف است، نماد باتری خالی نشان داده می شود.
- اگر باتری بطور کامل تخلیه شود، دستگاه نمی تواند بلافاصله پس از اتصال شارژر روشن شود. قبل از روشن کردن دستگاه، اجازه بدهید تا باتری تخلیه شده، چند دقیقه شارژ شود.
- اگر از چندین برنامه، برنامه های شبکه یا از برنامه هایی که نیاز به اتصال به دستگاه دیگر دارند در آن واحد استفاده کنید، باتری خیلی سریع خالی می شود. برای اجتناب از خاموش شدن دستگاه در حین انتقال اطلاعات، همیشه پس از شارژ کامل باتری از این برنامه ها استفاده کنید.
- استفاده از منبع نیروی غیر از شارژر، مانند رایانه، ممکن است بدلیل جریانی الکتریکی ضعیف تر باعث طولانی تر شدن زمان شارژ باتری شود.

- وقتی دستگاه در حال شارژ شدن است، می توانید از آن استفاده کنید، اما ممکن است شارژ شدن کامل باتری، مدت زمان بیشتری طول بکشد.
- اگر تأمین برق دستگاه هنگام شارژ شدن ناپایدار باشد، ممکن است صفحه لمسی بدرستی کار نکند. در صورت بروز این مشکل، شارژر را از دستگاه جدا کنید.
- هنگام شارژ کردن، ممکن است دستگاه و شارژر گرم شوند. این وضعیت عادی است و نباید تأثیری بر طول عمر یا کارکرد دستگاه شما داشته باشد. اگر باتری بیشتر از حد معمول گرم شد، ممکن است شارژر، شارژ کردن را متوقف کند.
- اگر در صورت خیس بودن ورودی چند منظوره دستگاه خود را شارژ کنید، ممکن است دستگاه آسیب ببیند. قبل از شارژ کردن دستگاه ورودی چند منظوره را به طور کامل خشک کنید.
- اگر دستگاه شما درست شارژ نمی شود، دستگاه و شارژر خود را به مرکز خدمات سامسونگ ببرید.

## حالت ذخیره نیرو

- با محدود کردن عملکردهای دستگاه، نیروی باتری را ذخیره کنید.
- در صفحه اصلی روی **برنامه** ← **تنظیمات** ← **باتری** ← **حالت ذخیره نیرو** ضربه بزنید و سپس برای فعال کردن آن روی کلید ضربه بزنید.
- وقتی نیروی باقیمانده باتری به سطح از پیش تنظیم شده می رسد، برای فعال شدن خودکار حالت ذخیره نیرو، روی **شروع ذخیره نیرو** ضربه بزنید و یک گزینه را انتخاب کنید.

## حالت ذخیره نیروی بیشتر

- از این حالت برای افزایش میزان کارکرد باتری استفاده کنید. در حالت ذخیره نیروی بیشتر، دستگاه تنظیمات زیر را اعمال می کند:
- برنامه های موجود را فقط محدود به برنامه های ضروری و منتخب می کند.
  - اینترنت همراه را در زمان خاموش بودن صفحه، غیرفعال می کند.
  - Wi-Fi و بلوتوث را غیرفعال می کند.
- در صفحه اصلی روی **برنامه** ← **تنظیمات** ← **باتری** ← **حالت ذخیره نیروی بیشتر** ضربه بزنید و سپس روی کلید برای فعال کردن آن ضربه بزنید.
- برای غیرفعال کردن حالت ذخیره نیرو، روی **بیشتر** ← **غیرفعال کردن ذخیره نیروی بیشتر** ضربه بزنید.
- زمان استفاده باقیمانده نشانگر زمان باقیمانده قبل از تمام شدن نیروی باتری است. زمان استفاده باقیمانده ممکن است بسته به تنظیمات دستگاه و شرایط کارکرد متفاوت باشد.



## سیم کارت یا USIM (سیم کارت نانو)

### نصب سیم کارت یا USIM

سیم کارت ارائه شده توسط ارائه دهنده سرویس تلفن همراه را وارد کنید.

مراقب باشید تا سیم کارت خود را گم نکرده یا در اختیار دیگران قرار ندهید. سامسونگ مسئول هیچ گونه آسیب یا مزاحمت ناشی از سیم کارت های گمشده یا دزدیده شده نیست.



• دستگاه فقط با نانو سیمکارت کار می کند.



• بعضی از سرویس های LTE بسته به ارائه دهنده سرویس ممکن است در دسترس نباشند. برای اطلاعات بیشتر درباره در دسترس بودن سرویس، با ارائه دهنده سرویس خود تماس بگیرید.

۱ درپوش شیار سیم کارت را باز کنید.

۲ سیم کارت را طوری قرار دهید که سطح طلایی رنگ آن رو به پایین باشد.

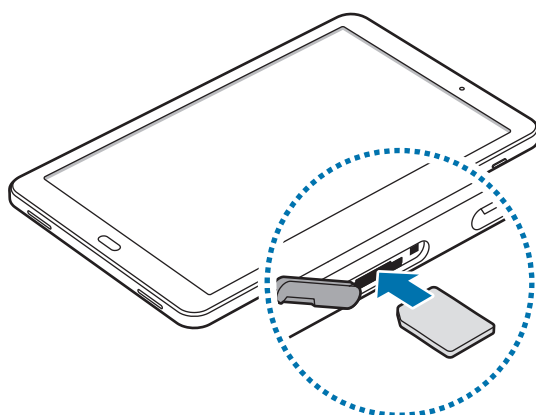

۳ سیم کارت را درون شکاف کارت حافظه فشار دهید تا در جای خود محکم شود.

کارت حافظه را در شیار سیمکارت وارد نکنید. در صورتی که کارت حافظه در شیار سیم کارت گیر کرد، باید دستگاه خود را به مرکز خدمات سامسونگ ببرید تا کارت حافظه را خارج کنند.



۴ درپوش شیار سیم کارت را ببندید.

## خارج کردن سیم کارت یا USIM کارت

۱ درپوش شیار سیم کارت را باز کنید.

۲ سیمکارت را با انگشت خود فشار داده و سپس آن را بیرون بکشید.

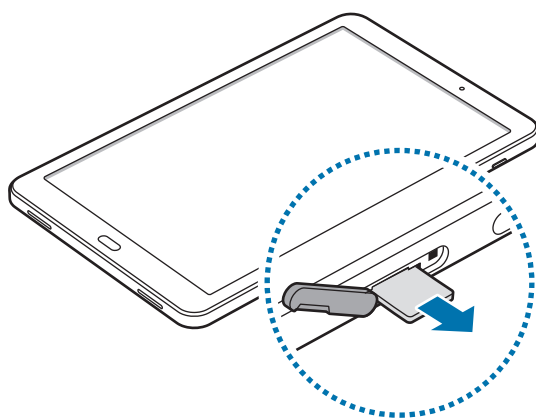

۳ درپوش شیار سیم کارت را ببندید.

## کارت حافظه (کارت حافظه میکرو)

### نصب کارت حافظه

دستگاه شما از کارت های حافظه تا حداکثر ظرفیت ۲۰۰ گیگابایت پشتیبانی می کند. بسته به سازنده و نوع کارت حافظه، بعضی از کارت های حافظه ممکن است با دستگاه شما سازگار نباشند.

• بعضی کارت های حافظه ممکن است کاملاً با دستگاه سازگار نباشند. استفاده از کارت ناسازگار ممکن است موجب آسیب دیدن دستگاه شما یا کارت حافظه شود یا می تواند محتویات ذخیره شده در کارت را مخدوش کند.



• هنگام وارد کردن کارت حافظه، مراقب باشید که سمت راست آن رو به بالا باشد.

• این دستگاه از سیستم فایل FAT و exFAT برای کارت های حافظه پشتیبانی می کند. اگر کارت حافظه فرمت شده ای با ساختار فایل متفاوتی نصب کنید، دستگاه کارت حافظه را از نو فرمت می کند.



• نوشتن و پاک کردن مداوم اطلاعات روی کارت های حافظه، طول عمر آنها را کوتاه خواهد کرد.

• هنگام نصب کارت حافظه در دستگاه، فهرست اطلاعات موجود در کارت حافظه در **فایل های شخصی** ← **کارت حافظه** نمایش داده می شود.

۱ درپوش شیار کارت حافظه را باز کنید.

۲ کارت حافظه را در حالی که سطح طلایی رنگ آن رو به پایین قرار دارد، وارد کنید.

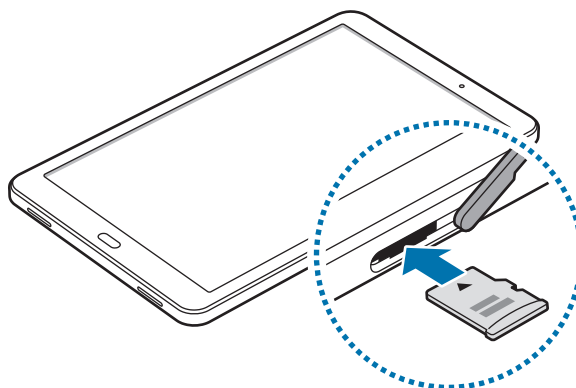

۳ کارت حافظه را درون شیار فشار دهید تا در جای خود محکم شود.

۴ درپوش شیار کارت حافظه را ببندید.

## بیرون آوردن کارت حافظه

پیش از بیرون آوردن کارت حافظه، برای ایمنی بیشتر، ابتدا ارتباط آن را از داخل با دستگاه قطع کنید. در صفحه اصلی، روی برنامه ← تنظیمات ← محل ذخیره ← کارت حافظه ← جدا کردن ضربه بزنید.

۱ درپوش شیار کارت حافظه را باز کنید.

۲ کارت حافظه را فشار دهید تا از دستگاه جدا شود، و سپس آن را بیرون بکشید.

۳ درپوش شیار کارت حافظه را ببندید.

هنگام انتقال اطلاعات یا دسترسی دستگاه به اطلاعات، کارت حافظه را خارج نکنید. انجام این کار باعث از دست رفتن یا مخدوش شدن اطلاعات یا آسیب دیدن کارت حافظه یا دستگاه می شود. سامسونگ در قبال از دست رفتن اطلاعات در اثر استفاده نادرست از کارت های حافظه آسیب دیده مسئولیتی نخواهد داشت.



## فرمت کردن کارت حافظه

کارت حافظه فرمت شده با رایانه ممکن است با این دستگاه سازگار نباشد. کارت حافظه را روی دستگاه فرمت کنید. در صفحه اصلی، روی برنامه ← تنظیمات ← محل ذخیره ← کارت حافظه ← فرمت ← قالب ضربه بزنید. قبل از فرمت کردن کارت حافظه، تهیه نسخه‌های پشتیبان از تمام اطلاعات مهم ذخیره شده در کارت حافظه را فراموش نکنید. ضمانت سازنده شامل از دست رفتن اطلاعات به دلیل اقدامات کاربر، نمی‌شود.



## روشن/خاموش کردن دستگاه

کلید روشن/خاموش را فشار دهید و چند ثانیه نگه دارید تا دستگاه روشن شود. هنگام روشن کردن دستگاه برای اولین بار یا پس از بازگرداندن به تنظیمات کارخانه ای، دستورالعمل‌های روی صفحه را برای راه‌اندازی دستگاهتان دنبال کنید. برای خاموش کردن دستگاه، کلید روشن/خاموش را فشار دهید و نگه دارید و سپس روی خاموش کردن ضربه بزنید. وقتی در مناطقی هستید که استفاده از دستگاه‌های بی سیم ممنوع است، مانند هواپیماها و بیمارستان‌ها، از همه هشدارها و دستورات اعلام شده توسط مسئولین پیروی کنید.



## راه اندازی دوباره دستگاه

اگر دستگاه شما از کار افتاد یا غیرفعال شد، کلید روشن/خاموش و دکمه کاهش میزان صدا را به صورت همزمان به مدت بیش از ۷ ثانیه فشار دهید و نگه دارید تا دوباره راه اندازی شود.

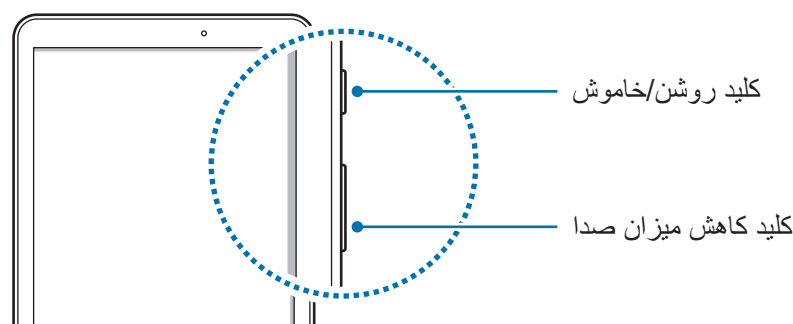

## صفحه لمسی

- از تماس صفحه لمسی با سایر وسایل الکتریکی جلوگیری کنید. تخلیه شارژ الکتریسیته ساکن می تواند باعث نقص عملکرد صفحه لمسی شود. 
- برای جلوگیری از صدمه به صفحه لمسی، از وارد کردن ضربه با اجسام تیز یا فشار زیاد با نوک انگشتان روی آن خودداری کنید.
- دستگاه ممکن است ورودی های لمسی در لبه های خارجی صفحه نمایشگر را شناسایی نکند.
- قرار دادن صفحه لمسی در وضعیت آماده به کار برای مدت طولانی ممکن است باعث تغییر تصویر (سیاه شدن صفحه) یا تار شدن تصویر شود. وقتی از دستگاه استفاده نمی کنید، صفحه لمسی را خاموش کنید.
- توصیه می شود هنگام استفاده از صفحه لمسی، از انگشت ها استفاده کنید.



## ضربه زدن

برای باز کردن یک برنامه، انتخاب موردی از فهرست، فشار دادن یک دکمه روی صفحه یا نوشتن از طریق صفحه کلید لمسی، با انگشتان روی آن ضربه بزنید.

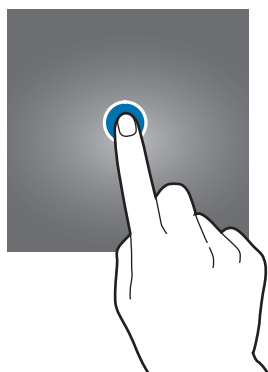

## ضربه زدن و نگه داشتن

روی یک مورد ضربه بزنید و بیش از ۲ ثانیه نگه دارید تا به گزینه‌های موجود دسترسی پیدا کنید.

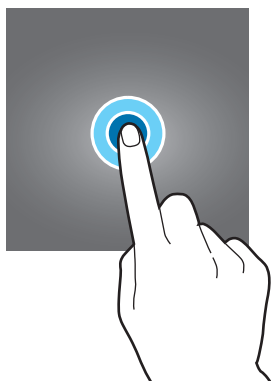

## کشیدن

برای جابجایی یک مورد، روی آن ضربه بزنید و نگه دارید و آن را به مکان مورد نظر بکشید.

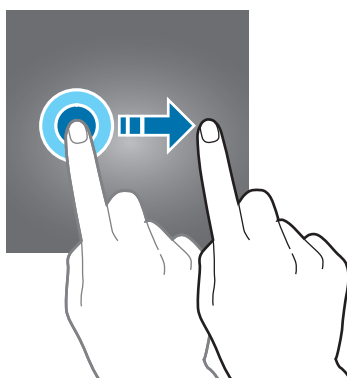

## دو بار ضربه زدن

برای بزرگنمایی صفحه وب یا عکس، دوبار بر روی آن ضربه بزنید. برای بازگشت به حالت اولیه، دوباره این کار را تکرار کنید.





## کشیدن انگشت روی صفحه

برای مشاهده سایر پنل ها در صفحه اصلی یا صفحه برنامه ها، انگشت خود را به سمت چپ یا راست بکشید. برای حرکت در یک صفحه وب یا یک لیست، مانند فهرست مخاطبین، انگشت خود را به سمت بالا یا پایین بکشید.

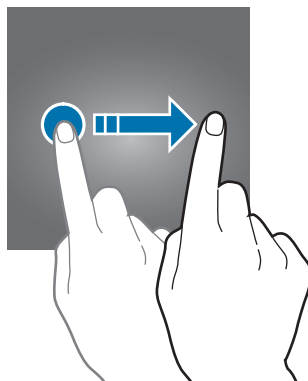

## دور کردن و نزدیک کردن انگشت ها

روی صفحه وب، نقشه یا تصویر دو انگشت خود را از هم دور کنید تا بخشی از آن بزرگنمایی شود. انگشت ها را به هم نزدیک کنید تا از حالت بزرگنمایی خارج شوید.

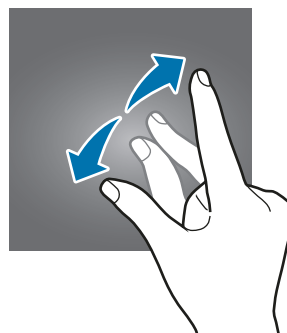
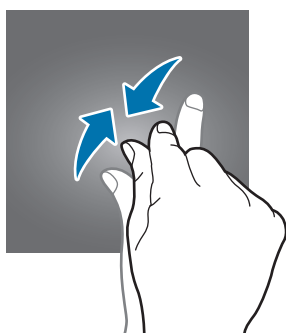

## صفحه اصلی

### صفحه اصلی

صفحه اصلی نقطه شروع برای دسترسی به همه ویژگی‌های دستگاه است. ویجت‌ها، میانبر به برنامه‌ها و غیره در این صفحه نشان داده می‌شوند.

برای مشاهده سایر پنل‌ها، انگشت خود را روی صفحه به سمت چپ یا راست بکشید یا روی یکی از نشانگرهای صفحه در پایین صفحه ضربه بزنید.



## گزینه های صفحه اصلی

در صفحه اصلی، روی برنامه ← تنظیمات ← صفحه اصلی ضربه بزنید تا به گزینه های موجود دسترسی پیدا کنید. همچنین می توانید در صفحه اصلی روی یک ناحیه خالی ضربه بزنید و نگه دارید. با اضافه کردن، حذف کردن یا ترتیب بندی مجدد پنل های صفحه اصلی، آن را به دلخواه تغییر دهید. همچنین می توانید پس زمینه صفحه اصلی را تنظیم کنید، ویجت ها را به صفحه اصلی اضافه کرده و کارهای دیگری انجام دهید.

- **تصویر پس زمینه:** تنظیمات مربوط به تصویر پس زمینه را برای صفحه اصلی و صفحه قفل تغییر دهید.
- **ویجت ها:** ویجت ها را به صفحه اصلی اضافه کنید. ویجت ها برنامه های کاربردی کوچکی هستند که عملکردهای برنامه ای خاصی را برای ارائه اطلاعات و دسترسی آسان در صفحه اصلی در اختیار قرار می دهند.



## افزودن موارد

روی یک برنامه یا پوشه از صفحه برنامه ها ضربه زده و نگه دارید و سپس آن را به صفحه اصلی بکشید. برای افزودن ویجت ها، روی یک محل خالی در صفحه اصلی ضربه زده و نگه دارید و روی **ویجت ها** ضربه بزنید، روی یک ویجت ضربه زده و نگه دارید و سپس آن را به صفحه اصلی بکشید.

## جابجایی برنامه ها

روی یک مورد در صفحه اصلی ضربه زده و نگه دارید و سپس آن را به مکان جدید بکشید. همچنین می توانید برنامه های پر کاربرد را به ناحیه میانبرهای واقع در پایین صفحه اصلی منتقل کنید. برای انتقال برنامه به یک پنل دیگر، آن را به کنار صفحه بکشید تا به صفحه دیگر منتقل شود. برای راحت تر حرکت کردن یک مورد، روی یک مورد ضربه زده و نگه دارید و سپس آن را به سمت **انتقال برنامه ها** در بالای صفحه بکشید. این مورد به پنل بالای صفحه منتقل خواهد شد. انگشت خود را به سمت چپ یا راست بکشید تا به پنل دیگری منتقل شود و سپس آن مورد را به مکان جدیدی بکشید.

## حذف موردها

روی یک مورد ضربه زده و نگه دارید و آن را به سمت **حذف** در قسمت بالای صفحه بکشید.

## درست کردن پوشه

پوشه ایجاد کنید و نرم افزارهای مشابه را برای دسترسی سریعتر و راه اندازی گردآوری کنید.

۱ در صفحه اصلی، روی یک برنامه ضربه زده و نگه دارید و آن را روی برنامه دیگری بکشید.

۲ وقتی پوشه در اطراف برنامه ها نمایان شد، برنامه را رها کنید.

پوشه جدیدی حاوی برنامه های انتخاب شده ایجاد می شود.

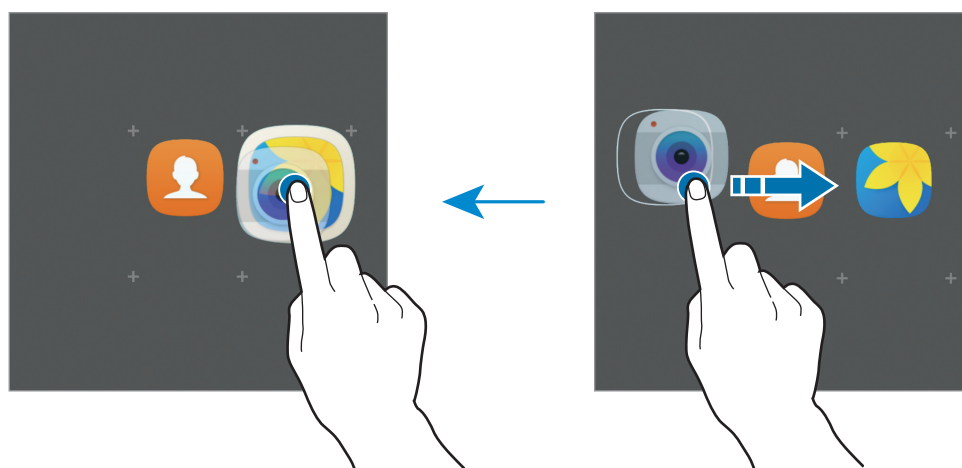

۳ روی وارد کردن نام پوشه ضربه بزنید و نام پوشه را وارد کنید.

برای تغییر رنگ پوشه، روی  ضربه بزنید.

برای افزودن برنامه های بیشتر به یک پوشه، روی  ضربه بزنید، برنامه های مورد نظر را علامت بزنید و سپس روی افزودن ضربه بزنید. همچنین با کشیدن یک برنامه به پوشه موجود در صفحه اصلی می توانید آن را اضافه کنید.

برای انتقال برنامه ها از یک پوشه به صفحه اصلی، روی پوشه ضربه بزنید، سپس یک برنامه را به صفحه اصلی بکشید.

برای حذف برنامه ها در یک پوشه، روی پوشه ضربه بزنید و سپس برنامه مورد نظر جهت حذف را به سمت **حذف** در بالای صفحه بکشید.

## مدیریت پنل ها

برای افزودن، جابجایی یا حذف یک پنل، در صفحه اصلی، روی یک ناحیه خالی ضربه زده و نگه دارید.

برای افزودن یک پنل، صفحه را به سمت راست حرکت دهید و سپس روی **+** ضربه بزنید.

برای جابجایی یک پنل، روی پیش نمایش پنل ضربه زده و نگه دارید و سپس آن را به مکان جدید بکشید.

برای حذف یک پنل، روی پیش نمایش پنل ضربه زده و نگه دارید و سپس آن را به سمت **حذف** در بالای صفحه بکشید.

برای تنظیم یک پنل به عنوان صفحه اصلی، روی  ضربه بزنید.

## صفحه برنامه ها

صفحه برنامه ها، نماد هایی را برای همه برنامه ها، از جمله برنامه های جدید نصب شده، نشان می دهد.

در صفحه اصلی، روی **برنامه** ضربه بزنید تا صفحه برنامه ها باز شود. برای مشاهده سایر پنل ها، انگشتان را روی صفحه به سمت چپ یا راست بکشید یا روی یکی از نشانگرهای صفحه در پایین صفحه ضربه بزنید.

## جابجایی برنامه ها

این ویژگی ممکن است بسته به ارائه دهنده سرویس یا منطقه شما، موجود نباشد.



در صفحه برنامه ها روی **ویرایش** ضربه بزنید. بر روی برنامه مورد نظر ضربه زده و نگه دارید و آن را به مکان جدید بکشید.

برای انتقال برنامه به یک پنل دیگر، آن را به کنار صفحه بکشید تا به صفحه دیگر منتقل شود.

## درست کردن پوشه

چند پوشه ایجاد کنید و نرم افزارهای مشابه را برای دسترسی سریعتر و راه اندازی نرم افزارهای مورد علاقه تان گردآوری کنید.

این ویژگی ممکن است بسته به ارائه دهنده سرویس یا منطقه شما، موجود نباشد.





۱ در صفحه برنامه ها روی **ویرایش** ضربه بزنید.

۲ روی یک برنامه ضربه زده و نگه دارید و سپس آن را روی برنامه دیگری بکشید.

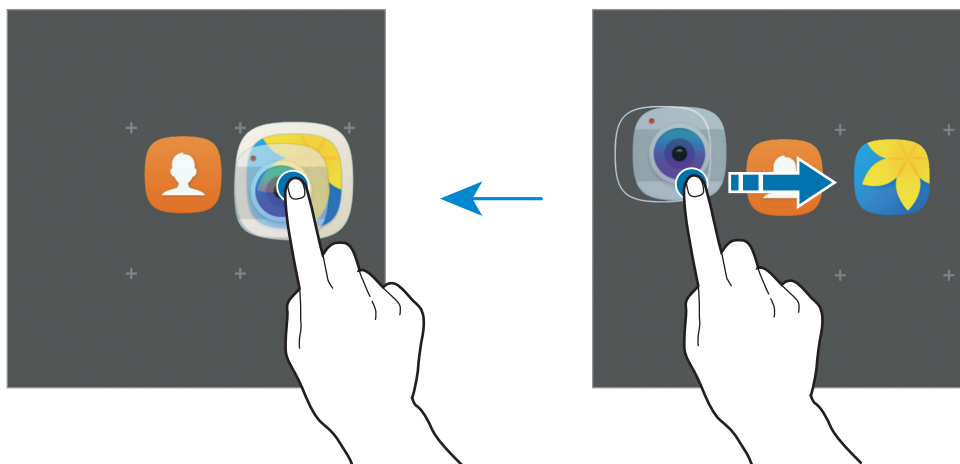
۳ وقتی پوشه در اطراف برنامه ها نمایان شد، برنامه را رها کنید. پوشه جدیدی حاوی برنامه های انتخاب شده ایجاد می شود.



۴ روی وارد کردن نام پوشه ضربه بزنید و نام پوشه را وارد کنید. برای تغییر رنگ پوشه، روی  ضربه بزنید.

برای افزودن برنامه های بیشتر به یک پوشه، روی  ضربه بزنید، برنامه های مورد نظر را علامت بزنید و سپس روی افزودن ضربه بزنید. همچنین با کشیدن یک برنامه به پوشه موجود در صفحه برنامه ها می توانید آن را اضافه کنید.

برای حذف یک پوشه، پوشه ای را با  انتخاب کنید. فقط پوشه حذف خواهد شد. برنامه های پوشه به صفحه برنامه ها منتقل خواهند یافت.

## بازچینی موارد

می توانید برنامه ها را به ترتیب حروف الفبا مرتب کنید. در صفحه برنامه ها روی الف-ی ← ثبت ضربه بزنید.

## جستجوی موارد مختلف

شما می توانید در صفحه برنامه ها موارد مختلف را جستجو کنید.

در صفحه برنامه ها، روی جستجو ضربه بزنید و کاراکترهای مربوطه را وارد کنید. دستگاه مواردی را که دارای کاراکترهای تائیدی شما باشند جستجو کرده و نشان خواهد داد.







## نمادهای نشانگر

نمادهای نشانگر در نوار وضعیت بالای صفحه نشان داده می‌شوند. رایج ترین نمادها در جدول زیر فهرست شده اند.

ممکن است نوار وضعیت در بالای صفحه برخی از برنامه‌ها نمایان نشود. برای نمایان شدن نوار وضعیت، انگشت خود را از بالای صفحه به سمت پایین بکشید.



نماد	معنا
	سیگنال موجود نیست
	قدرت سیگنال
	رومینگ (خارج از منطقه معمول سرویس)
	اتصال به شبکه GPRS
	اتصال به شبکه EDGE
	اتصال به شبکه UMTS
	اتصال به شبکه HSDPA
	اتصال به شبکه HSPA+
	اتصال به شبکه LTE
	اتصال به شبکه Wi-Fi
	بلوتوث فعال است
	GPS فعال است
	در حال تماس
	تماس بی پاسخ

نماد	معنا
	پیام متنی یا چندرسانه ای جدید
	زنگ هشدار فعال است
	حالت بی صدا فعال است
	حالت لرزاننده فعال است
	حالت پرواز فعال است
	رخداد خطا یا اطلاع رسانی مهم
	میزان شارژ باتری

## صفحه قفل

فشار دادن کلید روشن/خاموش، صفحه را خاموش و آن را قفل می‌کند. همچنین، در صورتی که دستگاه برای مدت مشخصی استفاده نشود، صفحه خاموش شده و به صورت خودکار قفل می‌شود.

صفحه با کشیدن انگشت، روش قفل پیش فرض صفحه، قفل شده است.

کلید روشن/خاموش یا کلید صفحه اصلی را فشار دهید و برای باز کردن قفل انگشت خود را به جهتی حرکت دهید.

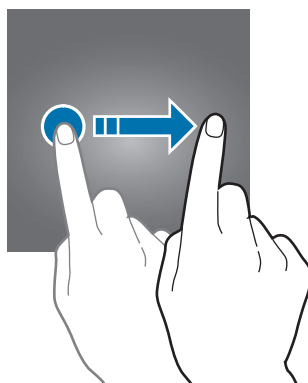



برای تغییر روش قفل صفحه، در صفحه برنامه ها روی **تنظیمات** ← **صفحه قفل و امنیت** ← **نوع قفل صفحه** ضربه بزنید و سپس یک روش را انتخاب کنید.

وقتی یک الگو، پین یا رمز عبور برای روش قفل صفحه تعیین می کنید، می توانید از اطلاعات شخصی خود محافظت کنید و اجازه ندهید دیگران به آنها دسترسی داشته باشند. بعد از تعیین روش قفل صفحه، برای هر بار بازکردن، دستگاه به یک کد بازکردن نیاز خواهد داشت.

- **کشیدن انگشت:** انگشت خود را روی صفحه به جهتی حرکت دهید تا باز شود.

- **الگو:** الگوی خود را با چهار نقطه یا بیشتر طراحی کنید تا صفحه باز شود.

- **پین (PIN):** یک پین را با حداقل چهار عدد وارد کنید تا صفحه باز شود.

- **رمز عبور:** یک رمز عبور را با حداقل چهار کاراکتر، عدد یا نماد وارد کنید تا صفحه باز شود.

- **هیچ کدام:** روشی برای قفل صفحه تعیین نکنید.

- اگر کد باز کردن قفل را فراموش کردید، دستگاه خود را برای بازنشانی نزد مرکز خدمات سامسونگ ببرید.



- اگر کدبازکردن را چندین بار پشت سرهم نادرست وارد کنید و به سقف تعداد تلاش برای ورود برسید، می توانید دستگاه خود را تنظیم کنید تا تنظیمات کارخانه را بازنشانی کند. در صفحه برنامه ها، روی **تنظیمات** ← **صفحه قفل و امنیت** ← **تنظیمات قفل ایمن** ضربه بزنید و سپس روی **بازنشانی کارخانه خودکار** ضربه بزنید تا فعال شود.

## پنل اعلان

### استفاده از پنل اعلان

هنگام دریافت اعلان های جدیدی نظیر پیام ها یا تماس های بی پاسخ، نمادهای نشانگر در نوار وضعیت نمایان می شوند. جهت مشاهده اطلاعات بیشتر درباره نمادها، پنل اعلان را باز کرده و جزئیات را مشاهده کنید.

برای باز کردن پنل اعلان، نوار وضعیت را به سمت پایین بکشید. برای بستن پنل اعلان، انگشت خود را به طرف بالای صفحه بکشید.

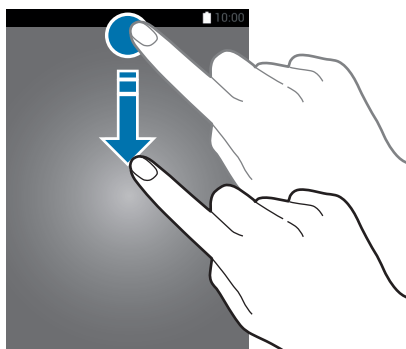

در پنل اعلان می توانید از عملکردهای زیر استفاده کنید.



### استفاده از دکمه های تنظیم سریع

برای فعال کردن برخی از ویژگی ها، روی دکمه تنظیم سریع ضربه بزنید. برای مشاهده دکمه های بیشتر، روی  ضربه بزنید یا انگشت خود را به سمت چپ یا راست حرکت دهید. اگر روی دکمه ای ضربه بزنید و نگره دارید، می توانید تنظیماتی با جزئیات بیشتر را مشاهده کنید.

برای تغییر ترتیب دکمه ها،  ← **ویرایش** را لمس کرده، روی دکمه ای ضربه بزنید و نگره دارید و سپس آن را به مکان دیگری بکشید.

## S Finder

با جستجوی کلمه مورد نظر محتوای متنوعی را مشاهده کنید.

### جستجوی محتوا در دستگاه

پنل اعلان را باز کنید و روی  ← S Finder ضربه بزنید.

کلمه مورد نظر را در ناحیه جستجو وارد کنید یا روی  بزنید و کلمه مورد نظر را بگویید.

برای دریافت نتایج دقیق تر، روی دکمه های **فیلتر** در زیر جستجو ضربه بزنید و سپس جزئیات فیلتر را انتخاب کنید.

## وارد کردن متن

### چیدمان صفحه کلید

هنگامی که متنی را برای ارسال پیام، نوشتن یادداشت و موارد دیگر وارد می کنید، یک صفحه کلید به صورت خودکار نمایان می شود.

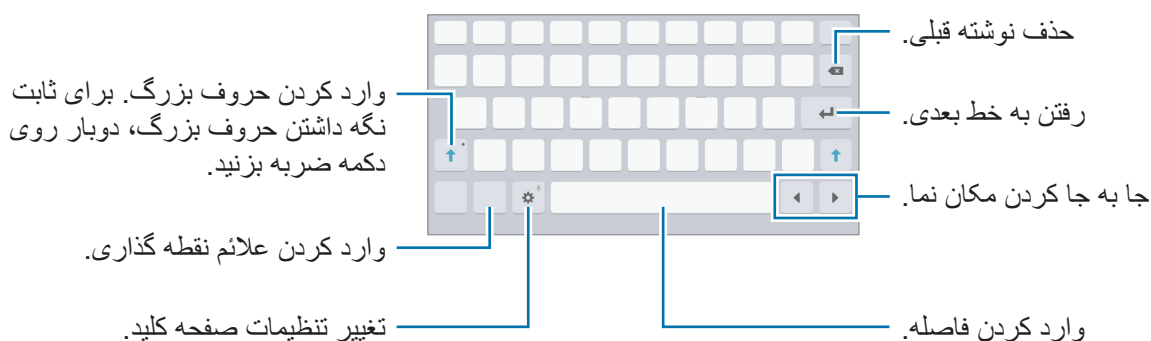

ورودی متن در بعضی از زبان ها پشتیبانی نمی شود. برای وارد کردن متن، باید زبان متن را به یکی از زبان های پشتیبانی شده تغییر دهید.



### تغییر دادن زبان ورودی

به  ← افزودن زبان های ورودی رفته و سپس زبان های مورد نظر برای استفاده را انتخاب کنید. اگر دو یا چند زبان را انتخاب کنید، می توانید با کشیدن انگشت به سمت چپ یا راست روی کلید فاصله، زبان ورودی را تغییر دهید.

## سایر ویژگی های صفحه کلید

برای استفاده از عملکردهای دیگر، روی  ضربه بزنید و نگه دارید. بسته به آخرین عملکرد مورد استفاده، ممکن است نمادهای دیگری به جای نماد  ظاهر شوند.

•  : نوشتن از طریق صحبت کردن.

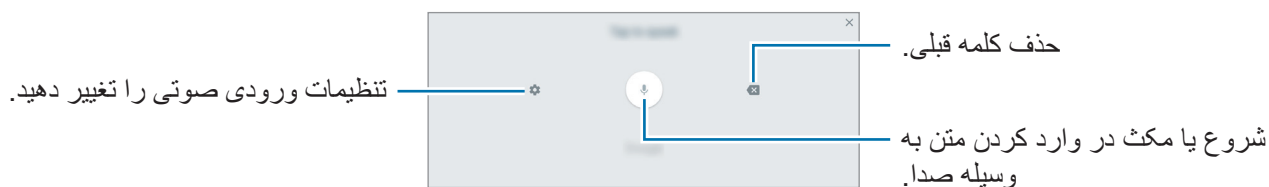



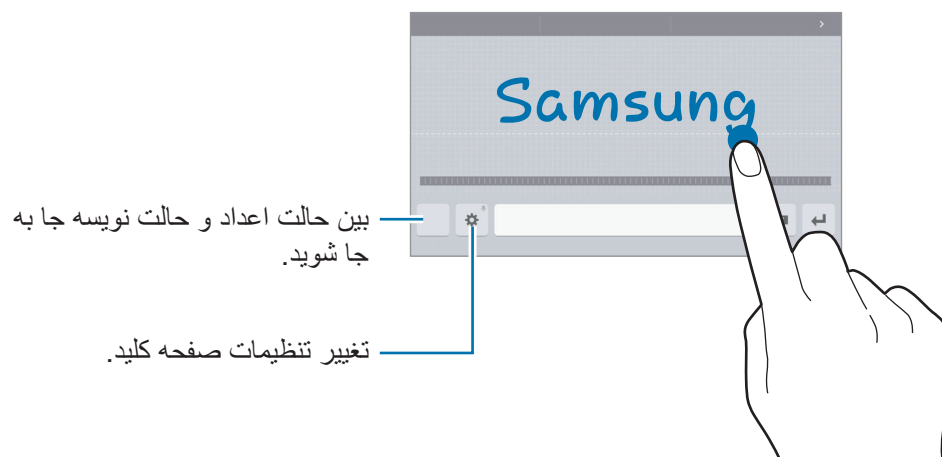

•  : تغییر به حالت دست نویس.





این ویژگی ممکن است بسته به ارائه دهنده سرویس یا منطقه شما، موجود نباشد.



-  : افزودن یک مورد از کلیپ بورد.
-  : افزودن صورتک ها.
-  : جابجایی به صفحه کلید شناور یا مجزا. با کشیدن نوار بالایی، می توانید صفحه کلید را تغییر دهید.
-  : تغییر تنظیمات صفحه کلید.

## کپی و الصاق (Copy & Pasting)

- ۱ روی متن ضربه بزنید و نگه دارید.
- ۲ برای انتخاب متن مورد نظر،  یا  را بکشید یا برای انتخاب کل متن، روی **انتخاب همه** ضربه بزنید.
- ۳ روی **کپی** یا **بریدن** ضربه بزنید.  
متن انتخاب شده در کلیپ بورد کپی می شود.
- ۴ برای وارد کردن متن در محل مورد نظر ضربه بزنید و نگه دارید و روی **الصاق** ضربه بزنید.  
برای وارد کردن متنی که قبلاً کپی کرده اید، روی **کلیپ بورد** ضربه بزنید و متن را انتخاب کنید.

## عکسبرداری از صفحه نمایش (Screen Shot)

هنگامی که از دستگاه استفاده می کنید از صفحه نمایش عکس بگیرید.

### عکسبرداری از صفحه

کلید صفحه اصلی و کلید روشن/خاموش را به صورت همزمان فشار داده و نگه دارید. می توانید تصاویر گرفته شده را در گالری مشاهده کنید.

با کشیدن دستتان به طرف راست یا چپ صفحه، همچنین می توانید از صفحه عکس بگیرید. اگر این ویژگی فعال نیست، صفحه برنامه ها را باز کنید، روی **تنظیمات** ← **ویژگی های پیشرفته** ← **حرکت کف دست برای عکسبرداری** ضربه بزنید و سپس روی کلید ضربه بزنید تا فعال شود.

هنگام استفاده از بعضی برنامه ها و ویژگی ها، عکسبرداری از صفحه ممکن نیست.



### عکس گرفتن هوشمند

شما می توانید از صفحه فعلی و منطقه حرکت دادن عکس بگیرید. همچنین می توانید به سرعت عکس را ببرید و عکس گرفته شده از صفحه را به اشتراک بگذارید.

اگر این ویژگی فعال نیست، صفحه برنامه ها را باز کنید، روی **تنظیمات** ← **ویژگی های پیشرفته** ← **عکس گرفتن هوشمند** ضربه بزنید تا فعال شود و سپس از صفحه عکس بگیرید. در صفحه ای که دارید از آن عکس می گیرید، از یکی از گزینه های زیر استفاده کنید:

- **عکس گرفتن بیشتر:** محتویات بیشتری ثبت کنید که در چندین صفحه مثل یک صفحه وب ادامه داشته باشد. این صفحه به صورت خودکار پایین می رود و محتویات بیشتری ثبت خواهد شد.
- **اشتراک:** تصویر صفحه را به اشتراک بگذارید.

- برش: یک قسمت از تصویر صفحه را ببرید.

## باز کردن برنامه‌ها

در صفحه اصلی یا صفحه برنامه‌ها نماد یک برنامه را انتخاب کنید تا باز شود. برای باز کردن برنامه‌ای از فهرست برنامه‌های اخیراً استفاده شده، روی  ضربه بزنید و پنجره یک برنامه اخیر را انتخاب کنید.

### بستن برنامه

روی  ضربه بزنید و پنجره برنامه اخیر را به سمت راست یا چپ بکشید تا برنامه بسته شود. برای بستن همه برنامه‌های در حال اجرا، روی **بستن همه** ضربه بزنید.

## چند پنجره‌ای

### معرفی

چند پنجره‌ای به شما اجازه می‌دهد دو برنامه را همزمان در دو صفحه تفکیک شده اجرا کنید. همچنین می‌توانید چندین برنامه را همزمان در نمای بازشو اجرا کنید.

بعضی از برنامه‌ها از این ویژگی پشتیبانی نمی‌کنند.

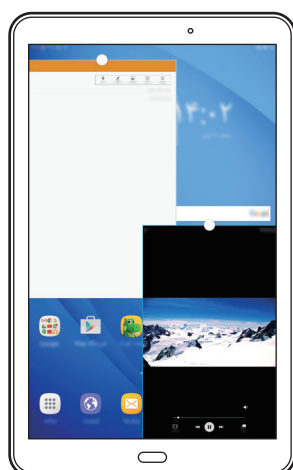

نمای باز شو

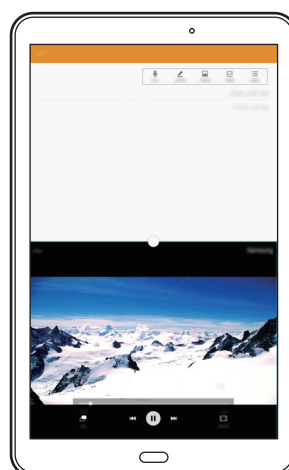

حالت تفکیک صفحه

## حالت تفکیک صفحه

۱ برای باز کردن فهرست برنامه های استفاده شده اخیر، روی  ضربه بزنید.

۲ با انگشت روی صفحه به سمت بالا یا پایین بروید و روی  در یک پنجره از برنامه های اخیر ضربه بزنید. برنامه انتخاب شده در پنجره فوقانی راه اندازی می شود.

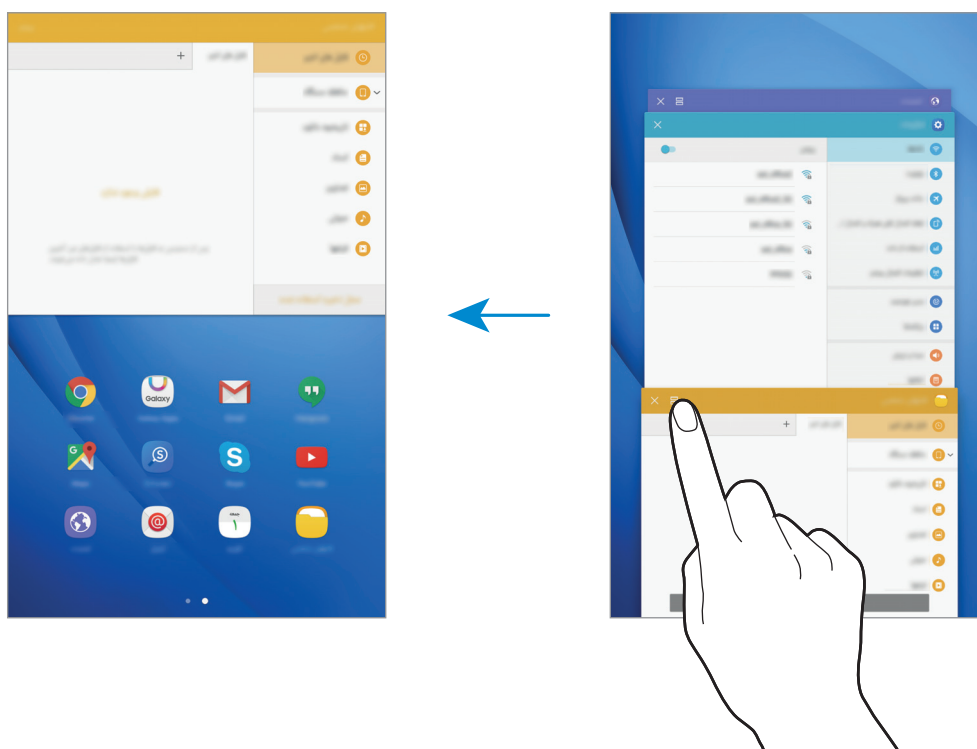

۳ انگشتان را به سمت چپ یا راست بکشید و برنامه ای را برای راه اندازی انتخاب کنید.



همچنین می توانید با ضربه زدن و نگه داشتن ، حالت تفکیک صفحه را فعال کنید.

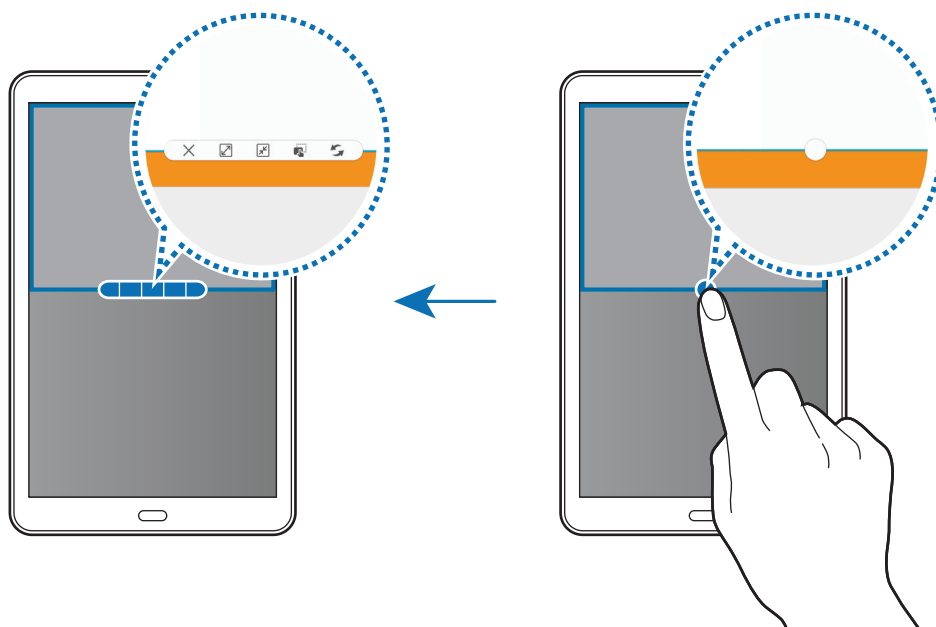

## استفاده از سایر گزینه ها

هنگام استفاده از برنامه ها در نمای صفحه تفکیک شده، پنجره برنامه ای را انتخاب کنید و روی دایره میان پنجره های برنامه ضربه بزنید تا به گزینه های زیر دسترسی یابید:





-  : مکان پنجره های برنامه را جابجا کنید.
-  : متن و تصاویر کپی شده را از یک پنجره به پنجره دیگر بکشید و رها کنید. روی یک گزینه در پنجره انتخابی ضربه بزنید و نگه دارید و آن را به محلی در پنجره دیگر بکشید.





بعضی از برنامه ها از این ویژگی پشتیبانی نمی کنند.



- کوچک کردن پنجره: 
- بزرگ کردن پنجره: 
- بستن برنامه: 

## تنظیم اندازه پنجره

دایره بین پنجره های برنامه را بالا یا پایین بکشید تا اندازه پنجره ها را تنظیم کنید.

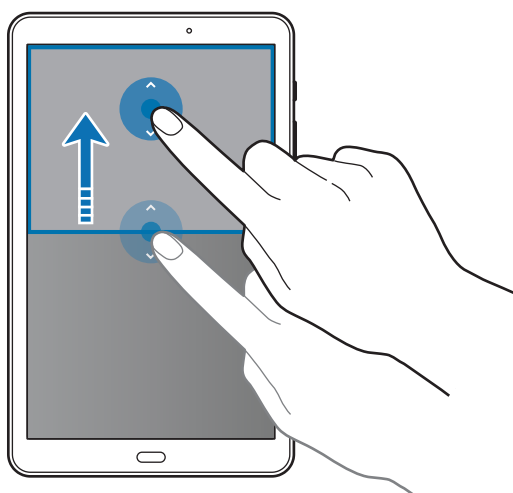

## نمای باز شو

۱ در صفحه برنامه ها، برنامه ای را برای استفاده در نمای باز شو راه اندازی کنید.

۲ انگشت خود را بصورت مورب از یکی از لبه های بالایی به سمت پایین بکشید. صفحه برنامه در حالت باز شو نمایان می شود.

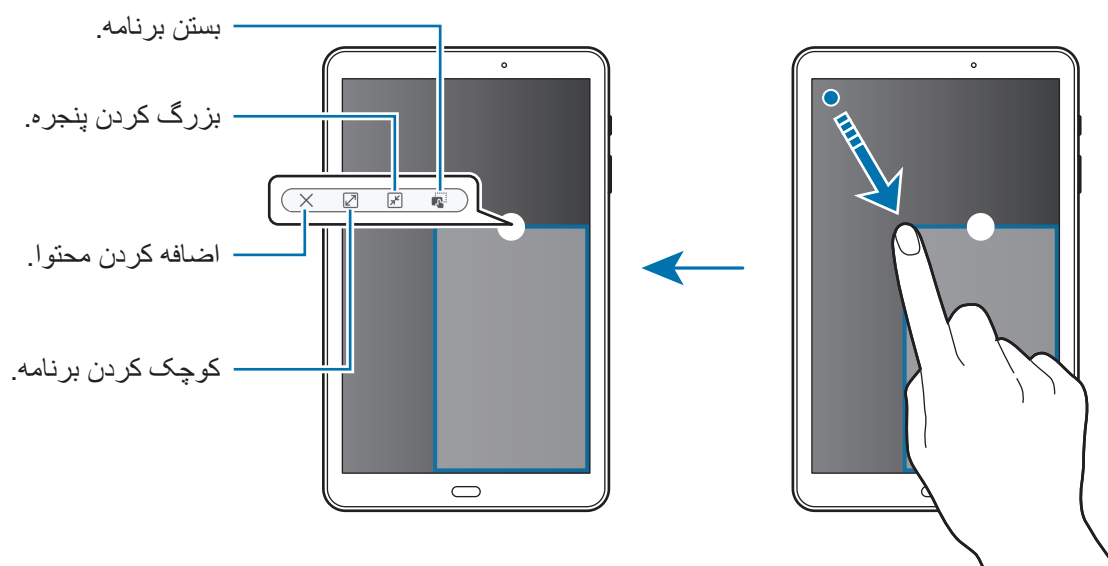

## حرکت پنجره های باز شو

برای جابجا کردن یک پنجره باز شو، روی دایره روی پنجره ضربه بزنید و آن را نگه دارید و به محل جدیدی بکشید.

## Samsung account

### معرفی

Samsung account شما یک سرویس حساب یکپارچه است که به شما اجازه می دهد از انواع سرویس های سامسونگ که توسط موبایل ها، تلویزیون، و وب سایت سامسونگ ارائه می شود بهره ببرید. بعد از ثبت Samsung account، می توانید بدون وارد شدن به حساب خود، از برنامه هایی که سامسونگ ارائه می دهد استفاده کنید.

Samsung account خود را با آدرس ایمیل خودتان ایجاد کنید.

برای بررسی لیست سرویس هایی که با Samsung account شما قابل استفاده است، سایت

[account.samsung.com](http://account.samsung.com) را بازدید کنید. برای کسب اطلاعات بیشتر در مورد Samsung account،

صفحه برنامه ها را باز کنید و روی تنظیمات ← حساب ها ← Samsung account ← راهنما ضربه بزنید.

## ثبت Samsung account

### ثبت یک Samsung account جدید

اگر Samsung account ندارید، بهتر است یکی ایجاد کنید.

- ۱ در صفحه برنامه ها روی تنظیمات ← حساب ها ← افزودن حساب ضربه بزنید.
- ۲ روی Samsung account ← ایجاد اشتراک ضربه بزنید.
- ۳ دستورالعمل های روی صفحه را برای تکمیل فرآیند ایجاد حساب دنبال نمایید.

### ثبت یک Samsung account موجود

اگر Samsung account دارید، آن را در دستگاه خود ثبت کنید.

- ۱ در صفحه برنامه ها روی تنظیمات ← حساب ها ← افزودن حساب ضربه بزنید.
  - ۲ روی Samsung account ضربه بزنید.
  - ۳ آدرس ایمیل و رمز عبور خود را وارد کنید و سپس روی ورود به سیستم ضربه بزنید.
- اگر اطلاعات حساب خود را فراموش کرده اید، روی شناسه یا رمز ورود خود را فراموش کردید؟ ضربه بزنید. وقتی اطلاعات مورد نیاز و کد ایمنی نمایش داده شده روی صفحه را وارد کنید، می توانید اطلاعات حساب خود را پیدا کنید.

## حذف Samsung account

وقتی Samsung account ثبت شده خود را از دستگاه حذف کنید، اطلاعات شما مثل مخاطبین یا رویدادها نیز حذف خواهد شد.

- ۱ در صفحه برنامه ها روی تنظیمات ← حساب ها ضربه بزنید.
- ۲ برای حذف حساب روی Samsung account و حساب ضربه بزنید.
- ۳ روی بیشتر ← حذف حساب ← حذف حساب ضربه بزنید.
- ۴ رمز عبور Samsung account خود را وارد کرده و روی تأیید ضربه بزنید.
- ۵ روی حذف حساب ضربه بزنید.

## انتقال محتویات از دستگاه قبلی

می‌توانید با استفاده از Samsung Smart Switch، اطلاعات دستگاه قبلی را به دستگاه جدید خود منتقل کنید.

نسخه‌های زیر از Samsung Smart Switch موجود هستند.

- نسخه همراه: قابلیت انتقال محتویات بین موبایل‌ها و تبلت‌ها. این برنامه را می‌توانید از **Galaxy Apps** یا فروشگاه **Play** دانلود کنید.

- نسخه رایانه‌ای: اطلاعات را بین دستگاه خود و رایانه انتقال دهید. می‌توانید این برنامه را از [www.samsung.com/smartswitch](http://www.samsung.com/smartswitch) دانلود کنید.

- Samsung Smart Switch در برخی از دستگاه‌ها یا رایانه‌ها پشتیبانی نمی‌شود.



- برای استفاده از این برنامه محدودیت‌هایی وجود دارد. برای جزئیات بیشتر به

[www.samsung.com/smartswitch](http://www.samsung.com/smartswitch) مراجعه کنید. سامسونگ با موارد مربوط به حق نسخه

بررداری به طور جدی برخورد می‌کند. تنها محتوای متعلق به خودتان یا محتوایی که مجوز انتقال آن را دارید، منتقل کنید.

## انتقال اطلاعات بصورت بی سیم

اطلاعات دستگاه قبلی را به دستگاه جدید منتقل کنید.



۱ در دستگاه قبلی، Smart Switch را از **Galaxy Apps** یا فروشگاه **Play** دانلود و نصب کنید.

۲ دستگاه‌ها را نزدیک هم قرار دهید.

۳ **Smart Switch** را در هر دو دستگاه راه اندازی کنید.

۴ در دستگاه خود، نوع دستگاه قبلی را از لیست انتخاب کنید و روی شروع ضربه بزنید.

۵ برای انتقال اطلاعات دستگاه قبلی خود دستورالعمل‌های روی صفحه را دنبال کنید.

## انتقال اطلاعات پشتیبان از رایانه

از اطلاعات دستگاه قبلی تان در یک رایانه نسخه پشتیبان تهیه کنید و آنها را به دستگاه خودتان انتقال دهید.

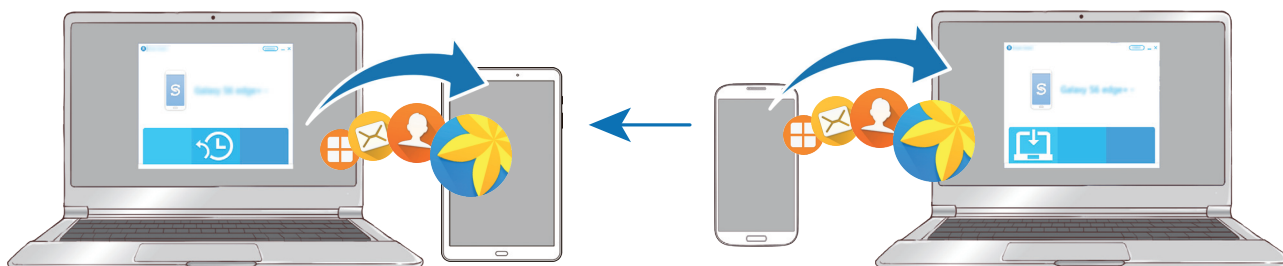

۱ در رایانه، برای دانلود Smart Switch به [www.samsung.com/smarts witch](http://www.samsung.com/smarts witch) مراجعه کنید.

۲ در رایانه، برنامه Smart Switch را اجرا کنید.

اگر دستگاه قبلی تان سامسونگ نیست، با استفاده از برنامه ارائه شده توسط سازنده دستگاه تان، از محتویات در رایانه نسخه پشتیبان تهیه کنید. سپس به مرحله پنجم بروید.



۳ دستگاه قبلی را با استفاده از کابل USB به رایانه وصل کنید.

۴ در رایانه، دستورالعمل‌های روی صفحه را برای تهیه نسخه پشتیبان از اطلاعات دنبال کنید. سپس دستگاه قبلی تان را از رایانه جدا کنید.

۵ دستگاه خود را با استفاده از کابل USB به رایانه وصل کنید.

۶ در رایانه، دستورالعمل‌های روی صفحه را برای انتقال اطلاعات به دستگاه خودتان دنبال کنید.

## مدیریت دستگاه و اطلاعات

### اتصال دستگاه به یک رایانه برای انتقال اطلاعات

فایل‌های صوتی، فیلم، تصویر یا سایر انواع فایل‌ها را از دستگاه به رایانه و برعکس منتقل کنید.

هنگام انتقال فایل‌ها، کابل USB را از دستگاه جدا نکنید. انجام این کار ممکن است باعث از بین رفتن اطلاعات یا آسیب دیدن دستگاه شود.



اگر از USB Hub استفاده شود، ممکن است دستگاه‌ها بدرستی متصل نشوند. دستگاه را بصورت مستقیم به درگاه USB رایانه متصل کنید.



۱ دستگاه خود را با استفاده از کابل USB به رایانه وصل کنید.

۲ پنل اعلان را باز کنید و سپس روی **انتقال فایل‌های رسانه از طریق USB** ← **انتقال فایل‌های رسانه‌ای ضربه** بزنید.

اگر رایانه دستگاه شما را شناسایی نمی‌کند، روی **انتقال تصاویر ضربه** بزنید.

۳ روی **اجازه دادن ضربه** بزنید تا به رایانه اجازه دهید به اطلاعات شما دسترسی پیدا کند.

اگر رایانه دستگاه شما را شناسایی کند، دستگاه در My PC ظاهر خواهد شد.

۴ فایل‌ها را بین دستگاه خود و رایانه انتقال دهید.

### به روزرسانی دستگاه

دستگاه را می‌توان به آخرین نسخه نرم افزار به روزرسانی کرد.

#### به روزرسانی بی سیم

دستگاه می‌تواند مستقیماً با استفاده از سرویس (FOTA) به روزرسانی شود.

در صفحه برنامه‌ها روی **تنظیمات** ← **درباره دستگاه** ← **دانلود دستی نسخه به‌روز ضربه** بزنید.

برای بررسی خودکار به روزرسانی‌های موجود، روی **کلید دانلود خودکار نسخه به‌روز ضربه** بزنید. به روزرسانی‌ها فقط زمانی دانلود می‌شوند که دستگاه به شبکه Wi-Fi وصل باشد.



## به روزرسانی Smart Switch

دستگاه را به یک رایانه وصل کرده و به آخرین نسخه نرم افزار به روزرسانی کنید.

۱ در رایانه، برای دانلود و نصب Smart Switch به [www.samsung.com/smartswitch](http://www.samsung.com/smartswitch) مراجعه کنید.

۲ در رایانه، برنامه Smart Switch را اجرا کنید.

۳ دستگاه خود را با استفاده از کابل USB به رایانه وصل کنید.

۴ اگر نسخه جدید برای به روزرسانی موجود است، دستورالعمل‌های روی صفحه را برای به‌روزرسانی دستگاه دنبال کنید.

- هنگام به روزرسانی دستگاه، رایانه را خاموش نکنید یا کابل USB را قطع نکنید.
- هنگام به روزرسانی دستگاه، دستگاه‌های رسانه‌ای دیگر را به رایانه وصل نکنید. انجام این کار ممکن است باعث تداخل در فرآیند به روزرسانی شود. قبل از به روزرسانی، همه دستگاه‌های دیگر را از رایانه جدا کنید.



## پشتیبان‌گیری و بازگرداندن محتویات

اطلاعات شخصی، اطلاعات برنامه‌ها، و تنظیمات را به صورت ایمن در دستگاه نگهداری کنید. می‌توانید از اطلاعات حساس خود در یک حساب پشتیبان‌گیری کنید و بعداً به آنها دسترسی پیدا کنید. برای پشتیبان‌گیری یا بازیابی اطلاعات، باید به حساب Google یا اشتراک سامسونگ خود وارد شوید. برای اطلاعات بیشتر به **Samsung account** و حساب‌ها بروید.

## استفاده از Samsung account

در صفحه برنامه‌ها روی تنظیمات ← تهیه نسخه پشتیبان و بازنشانی ← نسخه پشتیبان از اطلاعات من برای Samsung account ضربه بزنید، سپس روی کلیدهای کنار موارد مورد نظر برای تهیه نسخه پشتیبان و فعالسازی آنها ضربه بزنید و در نهایت روی همین حالا نسخه پشتیبان تهیه کنید ضربه بزنید. برای تنظیم دستگاه جهت پشتیبان‌گیری خودکار از محتویات، بر روی کلید پشتیبان‌گیری خودکار ضربه بزنید. برای بازیابی اطلاعات با استفاده از Samsung account، روی بازیابی ضربه بزنید. اطلاعات فعلی از دستگاه حذف می‌شوند تا موارد انتخابی بازیابی شوند.

## استفاده از حساب Google

در صفحه برنامه ها روی تنظیمات ← تهیه نسخه پشتیبان و بازنشانی ← نسخه پشتیبان از اطلاعات من برای حساب Google ضربه بزنید، و سپس روی دکمه مربوطه بزنید تا فعال شود. روی حساب پشتیبان ضربه بزنید و یک حساب را به عنوان حساب پشتیبان انتخاب کنید.

برای بازیابی اطلاعات با استفاده از حساب Google، روی کلید بازیابی خودکار ضربه بزنید تا فعال شود. هنگامی که برنامه ها را حذف می کنید، تنظیمات و اطلاعات پشتیبان گیری شده بازیابی می شوند.

## بازگرداندن به محتویات و تنظیمات پیش فرض

همه تنظیمات و محتویات دستگاه حذف خواهند شد. قبل از بازگرداندن به محتویات و تنظیمات کارخانه ای، حتماً از تمام اطلاعات مهم ذخیره شده بر روی دستگاه نسخه پشتیبان تهیه کنید. برای کسب اطلاعات بیشتر، به پشتیبان گیری و بازگرداندن محتویات مراجعه کنید.

در صفحه برنامه ها روی تنظیمات ← تهیه نسخه پشتیبان و بازنشانی ← بازنشانی تنظیمات کارخانه ای ← بازنشانی دستگاه ← حذف همه ضربه بزنید. دستگاه به صورت خودکار دوباره راه اندازی می شود.

## اتصال سریع

### معرفی



دستگاه های پیرامونی مثل هدست های بلوتوث یا تلویزیون را با استفاده از ویژگی اتصال سریع به سرعت جستجو کنید و به آنها متصل شوید.

- اگر دستگاهی که می خواهید به آن وصل شوید از ویژگی اتصال سریع پشتیبانی نمی کند، ویژگی Wi-Fi Direct یا بلوتوث آن را قبل از راه اندازی اتصال سریع روی دستگاه خود فعال کنید.
- روش های اتصال ممکن است بسته به نوع دستگاه های متصل یا محتوای به اشتراک گذاشته شده متفاوت باشند.





## اتصال به سایر دستگاه ها

- ۱ پل اعلان را باز کنید و روی **اتصال سریع** ضربه بزنید.  
ویژگی های Wi-Fi و بلوتوث به صورت خودکار فعال می شود.
- اگر **اتصال سریع** در پل اعلان قابل مشاهده نیست، روی کلید  ← **ویرایش و اتصال سریع** برای فعالسازی ضربه بزنید. 

- ۲ روی **اسکن دستگاههای نزدیک** ضربه بزنید.  
اگر پیشتر دستگاهی متصل نشده است، دستگاه به صورت خودکار به جستجوی دستگاه های پیرامون خواهد پرداخت.
- ۳ دستگاهی را از فهرست انتخاب کنید و با دنبال کردن دستورالعمل های روی صفحه به آن وصل شوید.  
مراحل بعدی ممکن است بسته به دستگاه متصل متفاوت باشند.
- برای تغییر تنظیم قابلیت رویت دستگاهتان، روی **بیشتر** ← **تنظیم قابلیت رویت دستگاه** ضربه بزنید و سپس گزینه ای را انتخاب کنید.

## اشتراک گذاری محتوا

محتوا را با دستگاه های متصل به اشتراک بگذارید.

- ۱ پل اعلان را باز کنید و روی **اتصال سریع** ضربه بزنید.
- ۲ روی **اسکن دستگاههای نزدیک** ضربه بزنید.
- ۳ یک دستگاه را از فهرست دستگاه های شناسایی شده انتخاب کنید.
- ۴ روی **اشتراک گذاری محتوا** ضربه بزنید و نوع محتوا را انتخاب کنید.
- ۵ دستورالعمل های روی صفحه را برای ارسال محتوا به دستگاه متصل دنبال کنید.  
مراحل بعدی ممکن است بسته به نوع محتوای انتخابی متفاوت باشند.

## اتصال به تلویزیون

برای مشاهده محتویات دستگاه در صفحه بزرگتر، تلویزیون و دستگاه خود را به یکدیگر متصل کنید. بسته به تلویزیونی که متصل است شاید بتوانید از ویژگی‌های بیشتری استفاده کنید.

۱ تلویزیون را روشن کنید و دستگاهتان را نزدیک تلویزیون قرار دهید.

۲ پنل اعلان را باز کنید و روی **اتصال سریع** — **اسکن دستگاههای نزدیک** ضربه بزنید.

۳ تلویزیون را انتخاب کنید.

لیست ویژگی‌های قابل استفاده با هر تلویزیون ظاهر می‌شود.

۴ یک ویژگی را انتخاب کنید و دستورالعمل‌های روی صفحه را برای استفاده از آن دنبال کنید.

ویژگی‌های موجود ممکن است بسته به تلویزیون فرق کند.

- **Smart View**: محتویات دستگاه خود را روی صفحه تلویزیون مشاهده کنید. بسته به تلویزیونی که قصد دارید دستگاه خود را به آن متصل کنید ممکن است نیاز باشد ویژگی **Screen Mirroring** را در تلویزیون فعال کنید. اگر تلویزیون از ویژگی **Screen Mirroring** پشتیبانی نمی‌کند، از لوازم جانبی سازگار برای فعال کردن این ویژگی استفاده نمایید. لوازم جانبی سازگار شامل **HomeSync** و دانگل **AllShare Cast** می‌شود.
- **تلویزیون در دستگاه همراه**: در صفحه دستگاه خود تلویزیون تماشا کنید. در محدوده مجاز اتصال می‌توانید به تماشای تلویزیون ادامه دهید.
- **کنترل تلویزیون**: از دستگاه خود به عنوان کنترل از راه دور تلویزیون استفاده کنید.
- **Briefing در تلویزیون**: تلویزیون را به گونه ای تنظیم کنید تا طبق زمان از پیش تنظیم شده در دستگاهتان به طور خودکار روشن شود و زمان، وضعیت هوا و اطلاعات برنامه زمانی تان را روی صفحه نشان دهد. برای استفاده از این ویژگی، دستگاه شما و تلویزیون باید به یک نقطه اتصال یکسان وصل باشند.
- **ثبت تلویزیون / لغو ثبت تلویزیون**: تلویزیون خود را در دستگاه ثبت کنید تا بتوانید از ویژگی‌های بیشتری مثل **کنترل تلویزیون و Briefing در تلویزیون** استفاده کنید.
- در هنگام پخش، بسته به اتصال، ممکن است برخی از فایل‌ها بافر شوند.
- اگر تلویزیون شما از ویژگی محافظت از محتوای دیجیتال پهن باند (**HDCP**) پشتیبانی نمی‌کند، نمی‌توانید برنامه‌های تحت حفاظت مدیریت حقوق دیجیتال (**DRM**) را روی تلویزیون تماشا کنید.



## پخش محتوا در تلویزیون ثبت شده

اگر یک تلویزیون را در دستگاه خود ثبت کنید، موقع اجرای محتویات می‌توانید خیلی راحت‌تر به تلویزیون متصل شوید.

پس از اینکه دستگاهتان، تلویزیون ثبت شده را شناخت، و وقتی در حال تماشای محتویات هستید، نماد  روی دستگاه نشان داده می‌شود. برای پخش محتویات از دستگاهتان در تلویزیون روی این نماد ضربه بزنید.



- این ویژگی فقط توسط برنامه گالری پیش فرض دستگاه پشتیبانی می‌شود.
- اگر تلویزیون ثبت شده به یک پریز برق متصل باشد، حتی وقتی صفحه تلویزیون خاموش است هم می‌توانید از این ویژگی استفاده کنید.

## ویژگی‌های به اشتراک گذاری

محتویات مورد نظرتان را با استفاده از گزینه‌های به اشتراک گذاری متنوع به اشتراک بگذارید. عملکردهای زیر نمونه‌ای از اشتراک گذاری تصاویر هستند.



هنگام اشتراک گذاری فایل‌ها از طریق شبکه تلفن همراه ممکن است متحمل هزینه‌های اضافی شوید.

۱ در صفحه برنامه‌ها روی **گالری** ضربه بزنید.

۲ یک تصویر را انتخاب کنید.

۳ روی **اشتراک‌گذاری** ضربه بزنید و یک روش اشتراک گذاری مثل بلوتوث و ایمیل را انتخاب کنید.

همچنین می‌توانید از گزینه‌های زیر استفاده کنید:

- **Smart View**: با استفاده از یک اتصال بی‌سیم، محتوای دستگاه خود را روی یک صفحه نمایش بزرگتر نمایش دهید.
- **اشتراک‌گذاری نزدیک**: محتویات مورد نظر خود را از طریق **Wi-Fi Direct** یا **بلوتوث** به اشتراک بگذارید.
- **چاپ**: محتویات مورد نظر را با استفاده از افزونه‌های نصب شده در دستگاه چاپ کنید.

۴ دستورالعمل‌های روی صفحه را برای به اشتراک گذاری عکس با دیگران دنبال نمایید.

وقتی تصویر به دستگاه گیرندگان ارسال شد، اعلانی روی دستگاه آنها ظاهر می‌شود. برای مشاهده یا دانلود تصویر روی اعلان ضربه بزنید.

# برنامه ها

## نصب یا حذف برنامه‌ها

### Galaxy Apps

از این برنامه برای خرید و دانلود برنامه ها استفاده کنید. می توانید برنامه های ویژه دستگاه های Samsung Galaxy را دانلود کنید.

در صفحه برنامه ها روی **Samsung ← Galaxy Apps** ضربه بزنید.

این برنامه ممکن است بسته به ارائه دهنده سرویس یا منطقه شما، موجود نباشد.



### نصب برنامه ها

برنامه ها را بر حسب طبقه بندی مرور کنید یا برای جستجوی یک کلمه مورد نظر روی **جستجو** ضربه بزنید. یک برنامه را برای مشاهده اطلاعات آن انتخاب کنید. برای دانلود برنامه های رایگان، روی **نصب** ضربه بزنید. برای خریداری و دانلود برنامه های غیررایگان، روی قیمت ضربه بزنید و دستورالعمل های روی صفحه را دنبال نمایید.

برای تغییر تنظیمات به روزرسانی خودکار، **تنظیمات** ← به روزرسانی خودکار برنامه ها را انتخاب کرده و بر روی گزینه مورد نظر ضربه بزنید.



### فروشگاه Play

از این برنامه برای خرید و دانلود برنامه ها استفاده کنید. در صفحه برنامه ها روی **فروشگاه Play** ضربه بزنید.

### نصب برنامه ها

برنامه ها را بر حسب گروه مرور کنید، یا روی ناحیه جستجو ضربه بزنید و کلمه مورد نظر را جستجو نمایید. یک برنامه را برای مشاهده اطلاعات آن انتخاب کنید. برای دانلود برنامه های رایگان، روی **نصب** ضربه بزنید. برای خریداری و دانلود برنامه های غیررایگان، روی قیمت ضربه بزنید و دستورالعمل های روی صفحه را دنبال نمایید.

برای تغییر تنظیمات به روزرسانی خودکار، **تنظیمات** ← به روزرسانی خودکار برنامه ها را انتخاب کرده و سپس گزینه مورد نظر را انتخاب کنید.



## مدیریت برنامه‌ها

### حذف یا غیرفعال کردن برنامه‌ها

در صفحه برنامه ها روی ویرایش ضربه بزنید. نماد  روی برنامه هایی که می توانید غیرفعال یا پاک کنید نمایان می شود. یک برنامه را انتخاب کنید و روی **غیر فعال** یا **تأیید ضربه** بزنید. همچنین، می توانید در صفحه برنامه ها روی **تنظیمات** ← **برنامه ها** ← **مدیر برنامه ضربه** بزنید، یک برنامه را انتخاب کنید و سپس روی **غیرفعال کردن** یا **حذف ضربه** بزنید.

- **غیرفعال کردن:** برنامه های پیش فرضی که قابل حذف کردن از دستگاه نیستند را غیرفعال کنید.
- **حذف:** برنامه های دانلود شده را می توانید حذف کنید.

### فعال سازی برنامه ها

در صفحه برنامه ها روی **تنظیمات** ← **برنامه ها** ← **مدیر برنامه** ←  ← **غیرفعال شد ضربه** بزنید و سپس روی **فعال کردن ضربه** بزنید.

### تنظیم مجوزهای برنامه

برای اینکه بعضی برنامه ها عملکرد خوبی داشته باشند، برای دسترسی به مجوز نیاز دارند یا از اطلاعات دستگاه شما استفاده می کنند. وقتی برنامه ای را اجرا می کنید، یک پنجره باز شو ظاهر می شود و اجازه دسترسی به ویژگی ها یا اطلاعات خاصی را خواستار می شود. در پنجره باز شو روی **اجازه دادن ضربه** بزنید تا مجوزها به برنامه مورد نظر داده شود.

برای مشاهده تنظیمات مجوز برنامه، صفحه برنامه ها را باز کنید روی **تنظیمات** ← **برنامه ها** ← **مدیر برنامه ضربه** بزنید. یک برنامه را انتخاب کنید و روی **دسترسی ها ضربه** بزنید. شما می توانید لیست مجوزهای برنامه را مشاهده کنید و مجوزهای آن را تغییر دهید.

برای مشاهده یا تغییر تنظیمات مجوز برنامه ها مطابق مقوله مجوز، صفحه برنامه ها را باز کنید و روی **تنظیمات** ← **حریم خصوصی** ← **مجوزهای برنامه ضربه** بزنید. موردی را انتخاب کنید و روی کلیدهای کنار برنامه ها ضربه بزنید تا مجوزهای لازم داده شود.

اگر مجوزی به برنامه ها ندهید، ویژگی های اصلی برنامه ها ممکن است عملکرد درستی نداشته باشند.



## تلفن

### معرفی

برقراری یا پاسخ دادن به تماس های صوتی و تصویری.

### برقراری تماس

۱ در صفحه برنامه ها روی **تلفن** ضربه بزنید.

۲ یک شماره تلفن وارد کنید.

اگر صفحه کلید روی صفحه نمایان نشد، روی  برای باز کردن صفحه کلید ضربه بزنید.

۳ برای برقراری تماس صوتی، روی  و برای برقراری تماس تصویری، روی  ضربه بزنید.



## استفاده از شماره گیری سریع

شماره هایی برای برقراری سریع تماس تنظیم کنید.

برای اختصاص دادن یک شماره به شماره گیری سریع، روی **بیشتر** ← **شماره گیری سریع** ضربه بزنید و یک شماره سریع را انتخاب کنید، سپس یک مخاطب را انتخاب کنید.

برای برقراری تماس، روی یک شماره شماره گیری سریع روی صفحه کلید ضربه زده و نگهدارید. برای شماره های شماره گیری سریع ۱۰ و بالاتر، روی رقم اول شماره ضربه بزنید و سپس روی رقم دوم ضربه بزنید و نگه دارید.

برای مثال، جهت تنظیم شماره ۱۲۳ به عنوان شماره شماره گیری سریع، روی ۱ ضربه بزنید، روی ۲ و سپس روی ۳ ضربه بزنید و نگهدارید.

## برقراری تماس از صفحه قفل

در صفحه قفل،  را به بیرون از دایره بزرگ بکشید.

## برقراری تماس از گزارش های تماس یا فهرست مخاطبین

روی گزارش یا مخاطبین ضربه بزنید و سپس برای برقراری تماس، انگشت خود را روی شماره یا مخاطب مورد نظر به راست بکشید.

## برقراری تماس بین المللی

۱ اگر صفحه کلید روی صفحه نمایان نشد، روی  ضربه بزنید.

۲ روی ۰ ضربه زده و نگه دارید تا علامت + ظاهر شود.

۳ کد کشور، کد شهر و شماره تلفن را وارد کرده و سپس روی  ضربه بزنید.

## دریافت تماس ها

### پاسخگویی به تماس

وقتی با شما تماس گرفته می شود،  را به بیرون دایره بزرگ بکشید.

### رد کردن یک تماس

وقتی با شما تماس گرفته می شود،  را به بیرون دایره بزرگ بکشید.

برای ارسال پیام بعد از رد کردن تماس، نوار پیام رد را به سمت بالا بکشید.

برای ایجاد پیام های مختلف جهت رد تماس، صفحه برنامه ها را باز کنید و روی **تلفن** ← **بیشتر** ← **تنظیمات** ← **پیام های سریع رد کردن تماس** ضربه بزنید؛ یک پیام رد کردن را وارد کنید، و سپس روی  ضربه بزنید.

## تماس های بی پاسخ

اگر تماسی از دست رفت، نماد  در نوار وضعیت ظاهر می شود. برای فهرست تماس های بی پاسخ، پnl اعلان ها را باز کنید. همچنین می توانید در صفحه برنامه ها روی **تلفن** ← **گزارش ضربه بزنید تا تماس های بی پاسخ را مشاهده نمایید.**

## مسدود کردن شماره تلفن ها

تماس های دریافتی از شماره هایی که به لیست مسدود شده های خود اضافه کرده اید را مسدود کنید.

۱ در صفحه برنامه ها روی **تلفن** ← **بیشتر** ← **تنظیمات** ← **فهرست مسدودها** ضربه بزنید.

۲ برای انتخاب مخاطبین روی **گزارش** یا **دفتر تلفن** ضربه زده و سپس روی  ضربه بزنید.

برای وارد کردن یک شماره به طور دستی، روی **شماره تلفن را وارد کنید.** ضربه بزنید و سپس یک شماره تلفن وارد کنید.

وقتی از شماره های مسدود شده با شما تماس گرفته شود، اعلانی دریافت نخواهید کرد. تماس ها در گزارش تماس ثبت خواهند شد.

شما می توانید تماس های ورودی شماره های ناشناس را مسدود کنید. برای فعال کردن ویژگی روی **انسداد تماس های ناشناس** ضربه بزنید.



## قابلیت های در دسترس در حین تماس

### در حین تماس صوتی

اقدامات زیر در دسترس هستند:

- **بلندی صدا:** تنظیم میزان صدا.
- **افزودن تماس:** تماس دوم را شماره گیری کنید.
- **صدای بیشتر:** میزان صدا را افزایش دهید.
- **بلوتوث:** اگر هدست بلوتوث به دستگاه وصل است، به آن وصل شوید.
- **انتظار:** تماس را در حالت انتظار نگه دارید. برای بازیابی تماس نگه داشته شده، روی **از سرگیری** ضربه بزنید.
- **صفحه کلید / پنهان:** باز یا بسته کردن صفحه کلید.
- **حالت سکوت:** میکروفون را خاموش کنید تا مخاطب نتواند صدای شما را بشنود.
- **ایمیل:** ارسال ایمیل.
- **پیام:** ارسال پیام.



- اینترنت: صفحه‌های وب را مرور کنید.
- مخاطبین: فهرست مخاطبین را باز کنید.
- تقویم: تقویم را باز کنید.
- یادداشت: یک یادداشت ایجاد کنید.
-  تماس فعلی را خاتمه دهید.

## در حین تماس تصویری

بر روی صفحه ضربه بزنید تا از گزینه های زیر استفاده کنید:

- جابجایی: انتخاب دوربین جلو یا عقب.
-  تماس فعلی را خاتمه دهید.
- حالت سکوت: میکروفون را خاموش کنید تا مخاطب نتواند صدای شما را بشنود.





## مخاطبین

### معرفی

افزودن یا مدیریت مخاطبین در دستگاه.

### افزودن مخاطبین

#### تعریف مخاطبین بصورت دستی

- ۱ در صفحه برنامه ها روی **مخاطبین** ضربه بزنید.
- ۲ روی  ضربه بزنید و فضای ذخیره سازی اطلاعات مخاطب را انتخاب کنید.
- ۳ اطلاعات مخاطب را وارد کنید.
  - : می توانید تصویری برای مخاطبتان انتخاب کنید.
  -  / : یک بخش از اطلاعات مخاطب را اضافه کرده یا حذف کنید.
- ۴ روی **ذخیره** ضربه بزنید.

برای افزودن شماره تلفن به فهرست مخاطبین از صفحه کلید، صفحه برنامه ها را باز کنید و روی **تلفن** ضربه بزنید. اگر صفحه کلید روی صفحه نمایان نشد، روی  برای باز کردن صفحه کلید ضربه بزنید. شماره را وارد کنید و روی **افزودن به مخاطبین** ضربه بزنید.

برای افزودن شماره تلفن به فهرست مخاطبین از تماس ها یا پیام های دریافتی، صفحه برنامه ها را باز کنید و روی **تلفن** ← **گزارش** ← یک مخاطب ضربه بزنید.

## وارد کردن مخاطبین

مخاطبین را از سرویس های ذخیره سازی به دستگاه خودتان وارد کنید.

۱ در صفحه برنامه ها روی **مخاطبین** ضربه بزنید.

۲ در لیست مخاطبین روی **بیشتر** ← **تنظیمات** ← **ورود/صدور مخاطبین** ← **ورود** ضربه بزنید و سپس یک گزینه وارد کردن را انتخاب کنید.





## جستجوی مخاطبین

در صفحه برنامه ها روی **مخاطبین** ضربه بزنید.

از یکی از روشهای جستجوی زیر استفاده کنید:

- به بالا یا پایین فهرست مخاطبین بروید.
- یک انگشت خود را در طول فهرست در سمت چپ لیست مخاطبین بکشید تا به سرعت در آن جستجو کنید.
- روی ناحیه جستجو در بالای فهرست مخاطبین ضربه بزنید و شرایط جستجو را وارد کنید.

با انتخاب مخاطب مورد نظر، یکی از اقدامات زیر را انجام دهید:

- ★ : آن را به فهرست مخاطبین مورد علاقه اضافه کنید.
-  /  : یک تماس صوتی یا تصویری بگیرید.
-  : یک پیام بنویسید.
-  : یک ایمیل بنویسید.

## اشتراک گذاری مخاطبین

با استفاده از گزینه های مختلف اشتراک گذاری می توانید مخاطبین خود را با دیگران به اشتراک بگذارید.

۱ در صفحه برنامه ها روی **مخاطبین** ضربه بزنید.

۲ روی **بیشتر** ← **اشتراک گذاری** ضربه بزنید.

۳ مخاطبین را علامت بزنید و روی **اشتراک گذاری** ضربه بزنید.

۴ یک روش اشتراک گذاری را انتخاب کنید.

## پیام ها

### معرفی

ارسال و مشاهده پیام ها.

### ارسال پیام

ممکن است در حالت رومینگ، برای ارسال پیام، هزینه اضافی برای شما اعمال شود.



۱ در صفحه برنامه ها روی **پیام ها** ضربه بزنید.

۲ روی  ضربه بزنید.

### ۳ گیرندگان را اضافه کنید و متن پیام را وارد کنید.

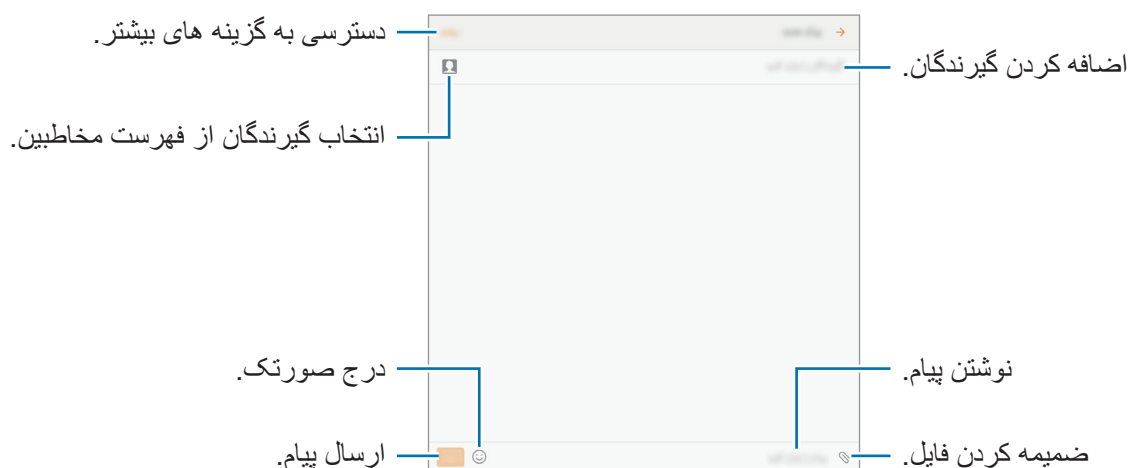

### ۴ برای ارسال پیام، روی ارسال ضربه بزنید.

## مشاهده پیام ها

پیام ها بر اساس مخاطبین دسته بندی می شوند.

ممکن است در حالت رومینگ، برای دریافت پیام، هزینه اضافی برای شما اعمال شود.



۱ در صفحه برنامه ها روی پیام ها ضربه بزنید.

۲ در فهرست پیام ها، مخاطبی را انتخاب کنید.

۳ مکالماتتان را مشاهده کنید.

## مسدود کردن پیام های ناخواسته

پیام های دریافتی از شماره های خاص یا پیام های دریافتی حاوی عباراتی که به لیست مسدود شده های خود اضافه کرده اید را مسدود کنید.

۱ در صفحه برنامه ها روی پیام ها ضربه بزنید.

۲ روی بیشتر ← تنظیمات ← انسداد پیام ها ضربه بزنید.

### ۳ روی لیست مسدود ضربه بزنید.

برای اضافه کردن عبارت ها جهت مسدود کردن، روی **مسدود کردن عبارت ضربه بزنید**.

### ۴ روی صندوق یا مخاطبین ضربه بزنید و روی (+) ضربه بزنید.

برای وارد کردن یک شماره به طور دستی، روی **شماره را وارد کنید** ضربه بزنید و سپس یک شماره تلفن وارد کنید.

در صورت دریافت پیام از شماره های مسدود شده یا پیام های حاوی عبارت های مسدود شده، به شما اطلاع داده نخواهد شد. جهت مشاهده پیام های مسدود شده، روی **بیشتر** ← **تنظیمات** ← **انسداد پیام ها** ← **پیام های مسدود ضربه بزنید**.

## تنظیم اعلان پیام

صدای اعلان، گزینه های صفحه نمایش و موارد دیگر را می توانید تغییر دهید.

### ۱ در صفحه برنامه ها روی پیام ها ضربه بزنید.

### ۲ روی بیشتر ← تنظیمات ← اعلانها و سپس روی کلید ضربه بزنید تا فعال شود.

### ۳ تنظیمات اعلان را تغییر دهید.

- **صدای اعلان:** تغییر صدای اعلان.
- **لرزش ها:** دستگاه را به گونه ای تنظیم کنید تا هنگام ضربه زدن روی کلیدها بلرزد.
- **نمایش پنجره بازشو:** دستگاه را به گونه ای تنظیم کنید تا پیام ها را در پنجره های بازشو نمایش دهد.
- **پیش نمایش پیام:** دستگاه را به گونه ای تنظیم کنید تا محتوای پیام را روی صفحه قفل و در پنجره های بازشو نمایش دهد.

## تنظیم یک یادآور پیام

می توانید یک هشدار با فاصله زمانی تنظیم کنید تا به شما اطلاع دهد اعلان های بررسی نشده دارید. اگر این ویژگی فعال نیست، صفحه برنامه ها را باز کنید، روی **تنظیمات** ← **قابلیت دسترسی** ← **یادآور اعلان ضربه بزنید و سپس روی کلید ضربه بزنید تا فعال شود**. سپس، روی **کلید پیام ها ضربه بزنید تا فعال شود**.

# اینترنت

## معرفی

برای جستجوی اطلاعات، اینترنت را مرور کنید و صفحات اینترنتی مورد علاقه خود را نشانه گذاری کنید تا به آنها به راحتی دسترسی داشته باشید.

## مرور صفحات وب

۱ در صفحه برنامه ها روی اینترنت ضربه بزنید.

۲ روی قسمت آدرس ضربه بزنید.

۳ آدرس وب یا کلمه مورد نظر را وارد کنید و سپس روی برو ضربه بزنید.

برای مشاهده نوار ابزارها، انگشت خود را روی صفحه به آرامی به سمت پایین بکشید.



## استفاده از حالت سرّی

در حالت سرّی، می توانید نشانک ها، تب ها و صفحات ذخیره شده را جداگانه ذخیره و مدیریت کنید. با استفاده از رمز عبور می توانید حالت محرمانه را قفل کنید.

## فعالسازی حالت محرمانه

روی **بیشتر** ← **فعال کردن حالت محرمانه**، ضربه بزنید. اگر برای اولین بار از این ویژگی استفاده می کنید، در صورت تمایل می توانید برای حالت محرمانه یک رمز عبور نیز استفاده کنید.

در حالت محرمانه، نمی توانید از بعضی ویژگی ها مثل عکسبرداری از صفحه نمایش استفاده کنید.



دستگاه در حالت محرمانه رنگ نوار ابزارها را تغییر می دهد.

## تغییر دادن تنظیمات ایمنی

می توانید رمز عبورتان را تغییر دهید.

روی **بیشتر** ← **تنظیمات** ← **حریم خصوصی** ← **امنیت حالت محرمانه** ← **تغییر رمز ورود** ضربه بزنید.

## غیرفعالسازی حالت محرمانه

روی **بیشتر** ← **غیرفعال کردن حالت محرمانه**، ضربه بزنید. همچنین می توانید برنامه اینترنت را ببندید.

## ایمیل

### تنظیم حساب های ایمیل

هنگامی که برای اولین بار ایمیل را باز می کنید، یک حساب ایمیل برای خود راه اندازی کنید.

۱ در صفحه برنامه ها، روی **Samsung** ← **ایمیل** ضربه بزنید.

۲ آدرس ایمیل و رمز عبور حسابتان را وارد کنید و سپس روی **ورود به برنامه** ضربه بزنید.

برای ثبت دستی حساب ایمیل شرکتی، روی **تنظیم دستی** ضربه بزنید.

۳ دستورالعمل های روی صفحه را برای تکمیل نصب دنبال نمایید.

برای راه اندازی یک اشتراک ایمیل دیگر، روی **بیشتر** ← **تنظیمات** ← **افزودن حساب** ضربه بزنید.

اگر بیشتر از یک اشتراک ایمیل دارید، می توانید یکی را به عنوان اشتراک پیش فرض تنظیم کنید. روی **بیشتر** ← **تنظیمات** ← **بیشتر** ← **تنظیم حساب پیش فرض**، ضربه بزنید.

## ارسال ایمیل

۱ برای نوشتن ایمیل، روی  ضربه بزنید.

۲ گیرنده ها را اضافه کنید و متن ایمیل را وارد کنید.

۳ برای ارسال ایمیل، روی ارسال ضربه بزنید.

## خواندن ایمیل ها

وقتی ایمیل باز باشد، دستگاه به طور خودکار ایمیل های جدید را بازیابی می کند. برای بازیابی ایمیل ها به طور دستی، انگشت خود را روی صفحه به طرف پایین بکشید.

برای خواندن ایمیل روی آن ضربه بزنید.

اگر همگام سازی ایمیل غیرفعال باشد، بازیابی ایمیل های جدید امکان پذیر نیست. برای فعال کردن همگام سازی ایمیل، روی **بیشتر** ← **تنظیمات** ← نام حساب خود ضربه بزنید و سپس روی **کلید همگام سازی اشتراک** ضربه بزنید تا فعال شود.



## دوربین

### معرفی

با استفاده از حالت ها و تنظیمات مختلف، عکسبرداری و فیلمبرداری کنید.

### مبانی عکسبرداری و فیلمبرداری

می توانید با استفاده از دوربین عکسبرداری و فیلمبرداری کنید. عکس ها و ویدیوهایتان را در **گالری** مشاهده کنید. در صفحه برنامه ها روی **دوربین** ضربه بزنید.

#### آداب استفاده از دوربین

- بدون اجازه سایرین از آنها عکس یا فیلم نگیرید.
- از گرفتن عکس یا ضبط ویدیوهای که از لحاظ قانونی مجاز نیستند خودداری کنید.
- از گرفتن عکس یا ضبط ویدیوهای که باعث نقض حریم خصوصی دیگران می شود، خودداری کنید.



## عکس گرفتن یا ضبط ویدیو

۱ قسمتی از تصویر را که می خواهید بر روی آن فوکوس کنید، لمس کنید.

۲ برای گرفتن عکس، روی  و برای ضبط ویدیو، روی  ضربه بزنید.

- دو انگشت خود را (از هم) دور کنید تا تصویر بزرگنمایی شود و آنها را به هم نزدیک کنید تا از حالت بزرگنمایی خارج شود.
- برای تنظیم روشنایی عکس ها و ویدیوها، روی صفحه ضربه بزنید. وقتی نوار تنظیمات ظاهر می شود، آن را به سمت **+** یا **-** بکشید.
- برای تغییر فوکوس هنگام فیلمبرداری، روی جایی که می خواهید فوکوس کنید ضربه بزنید. برای فوکوس در مرکز صفحه، روی  ضربه بزنید.



در صفحه پیش نمایش، برای دسترسی به فهرستی از حالت های تصویربرداری، انگشتان را به طرف راست بکشید. یا برای دیدن عکس ها و ویدیوهایی که گرفتید، آن را به سمت چپ بکشید.

- بسته به حالت عکسبرداری و دوربین مورد استفاده، صفحه پیش نمایش ممکن است متفاوت باشد.
- در صورت استفاده نکردن از دوربین برای مدت طولانی، دوربین بطور خودکار خاموش می شود.
- از تمیزی لنز اطمینان حاصل کنید. در غیر این صورت، ممکن است در برخی از حالت هایی که به وضوح بالا نیاز دارید دستگاه به درستی کار نکند.



## راه اندازی دوربین در زمان قفل بودن صفحه

برای گرفتن عکس سریع، دوربین را در صفحه قفل راه اندازی کنید.

در صفحه قفل،  را به بیرون از دایره بزرگ بکشید.

- این ویژگی ممکن است بسته به ارائه دهنده سرویس یا منطقه شما، موجود نباشد.
- اگر در زمان فعال بودن ویژگی های امنیتی، دوربین را از صفحه قفل راه اندازی کنید، برخی از ویژگی های دوربین در دسترس نخواهند بود.



## سفارشی سازی حالت های تصویربرداری

در صفحه پیش نمایش، روی **حالت** ضربه بزنید و یک حالت را انتخاب کنید.

برای مشاهده اطلاعات هر حالت، روی **اطلاعات** ضربه بزنید.

برای تغییر ترتیب دکمه ها، روی **بیشتر** ← ویرایش ضربه بزنید و یک نماد حالت را نگه دارید و سپس آن را به مکان دیگری بکشید.

برای افزودن میانبرهای بیشتر به صفحه اصلی، روی **بیشتر** ← افزودن میانبر به صفحه اصلی ضربه بزنید.

## حالت خودکار

حالت خودکار به دوربین امکان می دهد محیط اطراف را ارزیابی کرده و حالت ایده آل را برای عکس تعیین کند.

در صفحه پیش نمایش، روی **حالت** ← خودکار ضربه بزنید.

## حالت حرفه ای

با تنظیم دستی گزینه های مختلف عکسبرداری، مانند مقدار نوردهی و ISO، عکس بگیرید.

در صفحه پیش نمایش، روی **حالت** ← حرفه ای ضربه بزنید. گزینه ها را انتخاب کنید و تنظیمات را به دلخواه خود تغییر دهید و سپس روی  برای گرفتن عکس ضربه بزنید.

- **WB** : یک میزان تعادل سفیدی مناسب انتخاب کنید تا تصاویر طیف رنگی نزدیک به واقعی داشته باشند.
- **ISO** : مقدار ISO را انتخاب کنید. این کار باعث کنترل حساسیت نور دوربین می شود. مقادیر پایین برای اشیاء ساکن یا نورانی هستند. مقادیر بالاتر برای اشیاء متحرک سریع یا کم نور هستند. با این حال، تنظیمات ISO بالاتر می تواند باعث ایجاد نویز در عکس شوند.
-  : مقدار دریافت نور را تغییر دهید. این مقدار مشخص کننده میزان نوری است که حسگر دوربین دریافت می کند. برای شرایط کم نور، از نوردهی بالاتر استفاده کنید.

## پانوراما

مجموعه ای از عکس های افقی و عمودی بگیرید و سپس آنها را به یکدیگر وصل کنید تا صحنه وسیعی را ایجاد نمایید.

در صفحه پیش نمایش، روی **حالت** ← **پانوراما** ضربه بزنید.

برای گرفتن بهترین عکس با استفاده از حالت پانوراما، از این نکات پیروی کنید:



- دوربین را در یک جهت به آهستگی حرکت دهید.
- در نمایاب دوربین، تصویر را در داخل قاب نگه دارید.
- از گرفتن عکس هایی با پس زمینه نامشخص مانند آسمان خالی یا دیوار ساده خودداری کنید.

## عکس متوالی

چندین عکس متوالی از سوژه های متحرک بگیرید.

در صفحه پیش نمایش، روی **حالت** ← **عکس متوالی** ضربه بزنید.

برای گرفتن چند عکس به طور متوالی، قسمت  را لمس کرده و آن را نگهدارید.

## HDR (تون غنی)

گرفتن تصاویر با رنگ های غنی و بازتولید جزئیات حتی در مناطق تاریک و روشن.

در صفحه پیش نمایش، روی **حالت** ← **HDR (تون غنی)** ضربه بزنید.



با جلوه



بدون جلوه

## سلفی

با دوربین جلو، از خودتان عکس بگیرید.

۱ در صفحه پیش نمایش برای جابجایی به دوربین جلو جهت گرفتن عکس از خود، روی  ضربه بزنید.

۲ روی حالت ← سلفی ضربه بزنید.

۳ صورتتان را به سمت لنز دوربین جلو بگیرید.

۴ وقتی گوشی چهره شما را یافت، برای گرفتن عکس، روی صفحه ضربه بزنید.

همچنین می توانید، کف دستتان را به دوربین جلو نشان دهید. بعد از تشخیص کف دست شما، یک تایمر شمارش معکوس ظاهر می شود. وقتی زمان تمام شود، دستگاه عکس می گیرد.

برای استفاده از گزینه های عکسبرداری دوربین جلو، روی  ← روش های عکاسی (جلو) ضربه بزنید و سپس روی دکمه های مربوط ضربه بزنید تا فعال شوند.

## شب

در محیط های کم نور، بدون استفاده از فلش، عکس بگیرید.

در صفحه پیش نمایش، روی حالت ← شب ضربه بزنید.

## آرایش چهره

یک عکس با چهره روشن شده بگیرید تا تصویر ملایم تر شود.

در صفحه پیش نمایش، روی حالت ← آرایش چهره ضربه بزنید.

## عکس ورزشی

از این حالت برای گرفتن عکس از سوژه های در حال حرکت سریع استفاده کنید.

در صفحه پیش نمایش، روی حالت ← عکس ورزشی ضربه بزنید.

## عکس صوتی

از این حالت برای گرفتن عکس با صدا استفاده کنید. دستگاه عکس ها را با  در گالری مشخص می کند.

در صفحه پیش نمایش، روی حالت ← عکس صوتی ضربه بزنید.

## تنظیمات دوربین

### تنظیمات سریع

در صفحه پیش نمایش، از تنظیمات سریع زیر استفاده کنید.



ممکن است گزینه های در دسترس بنابر حالت عکسبرداری و اینکه کدام دوربین استفاده می شود، متفاوت باشد.

- : از جلوه های ویژه تصویری در هنگام عکسبرداری و فیلمبرداری استفاده کنید.
- : دستگاه را به گونه ای تنظیم کنید تا قبل یا بعد از گرفتن عکس، صدا ضبط شود.
- : یک روش اندازه گیری را انتخاب کنید. نحوه محاسبه مقادیر نور تعیین می شود. **مرکزی** برای محاسبه نوردهی تصویر، از نور قسمت مرکز تصویر استفاده می کند. **نقطه ای** برای محاسبه نوردهی تصویر، از نور قسمت متمرکز شده مرکز تصویر استفاده می کند. **ماتریس** از نور تمام صفحه میانگین گیری می کند.
- : مدت زمان تأخیر قبل از عکسبرداری خودکار دوربین را انتخاب کنید.
- : فلش را فعال یا غیرفعال کنید.
- : میزان وضوحی را برای عکس ها انتخاب کنید. استفاده از وضوح بالاتر موجب کیفیت بالاتر عکس ها می شود ولی فضای بیشتری از حافظه را اشغال می کند.

### تنظیمات دوربین

در صفحه پیش نمایش، روی ضربه بزنید.



ممکن است گزینه های در دسترس بنابر حالت عکسبرداری و اینکه کدام دوربین استفاده می شود، متفاوت باشد.

- **اندازه ویدیو (عقب) / اندازه ویدیو (جلو):** میزان وضوحی را برای ویدیوها انتخاب کنید. استفاده از وضوح بالاتر موجب کیفیت بالاتر ویدیوها می شود ولی فضای بیشتری از حافظه را اشغال می کند.
- **ذخیره عکس ها بصورت پیش نمایش:** هنگامی که با دوربین جلو عکس می گیرید، تصویر را برای ایجاد یک تصویر آینه ای از صحنه اصلی برگردانید.
- **نمای تمام صفحه (۹:۱۶):** دستگاه را به گونه ای تنظیم کنید تا پیش نمایش عکس یا فیلم را با استفاده از نسبت ابعادی کامل صفحه نمایش دهد.
- **خطوط شطرنجی:** راهنمای شطرنجی در صفحه ایجاد می کند تا به شما در ترکیب بندی اشیاء هنگام انتخاب سوژه ها کمک کند.
- **برچسب های مکان:** یک برچسب مکان GPS به عکس ضمیمه کنید.
- در مکان هایی که ممکن است برای سیگنال مانعی وجود داشته باشد، مانند بین ساختمان ها یا در مناطق کم ارتفاع، یا در شرایط آب و هوایی نامساعد، ممکن است شدت سیگنال GPS کاهش یابد.
- ممکن است وقتی عکس های خود را بر روی اینترنت آپلود می کنید، مکان شما بر روی آنها درج شود. برای اجتناب از این وضعیت، تنظیم برچسب مکان را غیرفعال کنید.



- **روش های عکاسی (جلو):** گزینه های تصویربرداری را برای استفاده انتخاب کنید.
- **بررسی عکس ها:** دستگاه را به گونه ای تنظیم کنید که پس از گرفتن عکس ها، آنها را نمایش دهد.
- **مکان ذخیره:** مکان ذخیره کردن را انتخاب کنید.
- **عملکرد کلیدهای میزان صدا:** برای استفاده از کلید تنظیم میزان صدا، جهت کنترل عملکرد شاتر یا زوم، دستگاه را تنظیم کنید.
- **تنظیم مجدد:** تنظیمات دوربین را به حالت اولیه برگردانید.

## گالری

### معرفی

مشاهده و مدیریت عکس ها و ویدیوهای ذخیره شده در دستگاه.

### مشاهده تصاویر

۱ در صفحه برنامه ها روی **گالری** ضربه بزنید.

۲ سپس تصویر یا ویدیویی را انتخاب کنید.

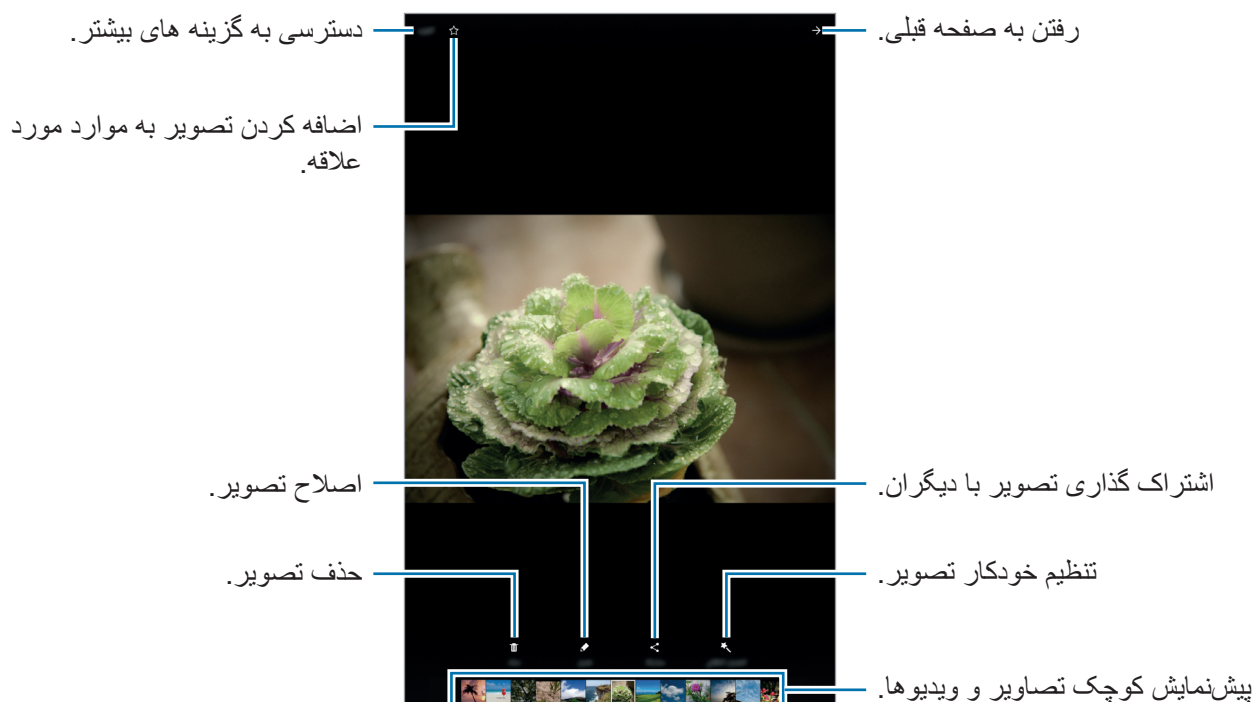

برای پنهان کردن و نمایش منوها، روی صفحه ضربه بزنید.

## مشاهده فیلم ها

۱ در صفحه برنامه ها روی گالری ضربه بزنید.

۲ یک ویدیو را برای پخش انتخاب کنید. فیلم ها، در تصویر کوچک پیش نمایش، با نماد ▶ نشان داده می شوند.

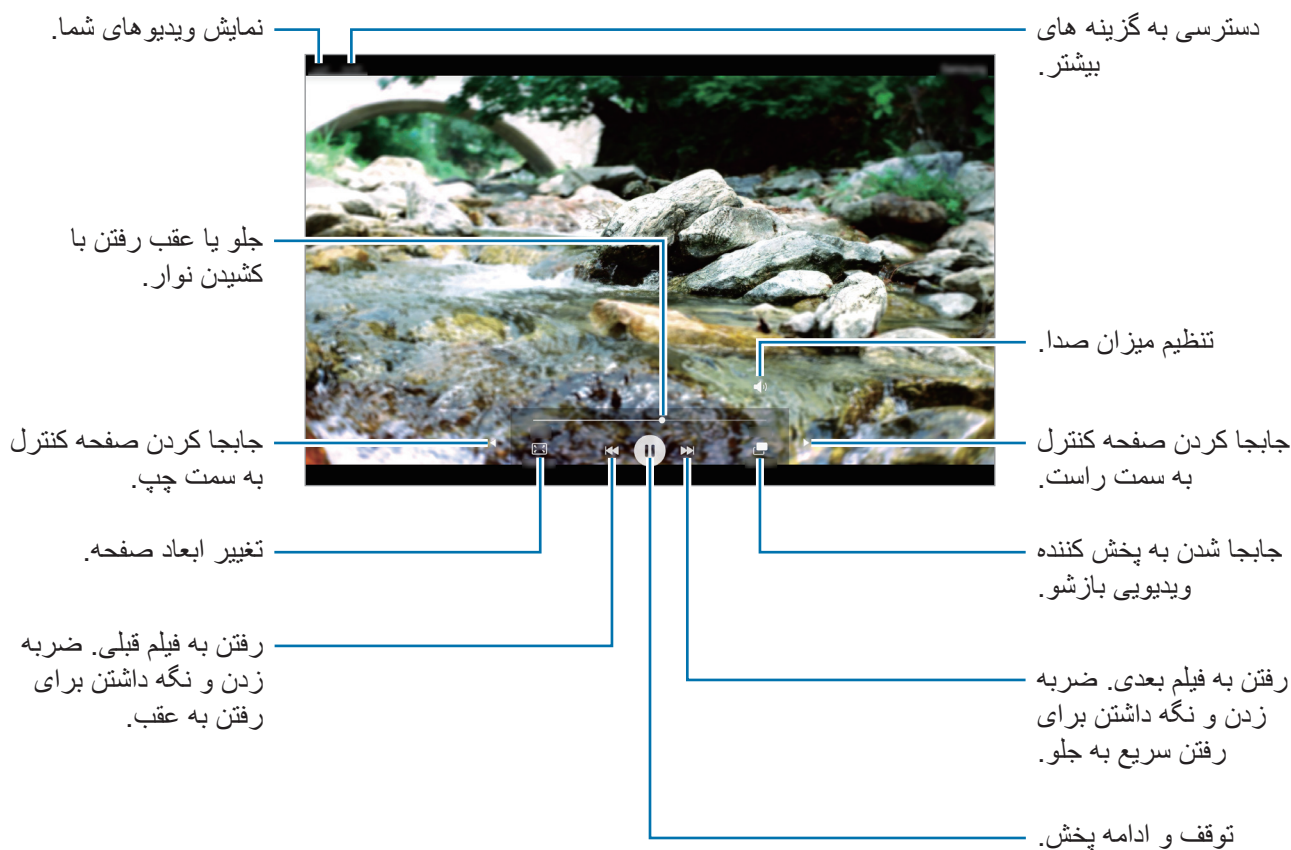

برای تنظیم روشنایی، انگشتان را به بالا یا پایین در سمت چپ صفحه پخش بکشید یا برای تنظیم میزان صدا، انگشتان را به بالا یا پایین در سمت راست صفحه پخش بکشید.

برای عقب یا جلو بردن سریع ویدیو، انگشتان را در صفحه پخش به سمت چپ یا راست بکشید.

## حذف تصاویر یا ویدیوها

### حذف یک تصویر یا ویدیو

تصویر یا ویدیویی را انتخاب کنید و روی **حذف** در پایین صفحه ضربه بزنید.

### حذف چند تصویر و ویدیو

۱ برای حذف یک تصویر یا ویدیو، در صفحه اصلی گالری، روی آن ضربه بزنید.

۲ تصاویر و ویدیوهایی را که می خواهید حذف شوند، علامت بزنید.

۳ روی **حذف** ضربه بزنید.

## اشتراک گذاری تصاویر یا ویدیوها

تصویر یا ویدیویی را انتخاب کنید، روی **اشتراک گذاری** در پایین صفحه ضربه بزنید، سپس یک روش اشتراک گذاری را انتخاب کنید.

## تقویم

### معرفی

با وارد کردن کارهای در پیش رو یا وظایف آینده در برنامه ریزتان، برنامه زمانی تان را مدیریت کنید.

### ایجاد رویداد

۱ در صفحه برنامه ها، روی **تقویم** ضربه بزنید.

۲ روی **+** یا دو بار روی یک تاریخ ضربه بزنید.

در صورتی که در تاریخ مورد نظر، رویداد یا کاری وجود دارد، روی تاریخ ضربه زده و سپس روی **+** ضربه بزنید.

۳ جزئیات رویداد را وارد کنید.



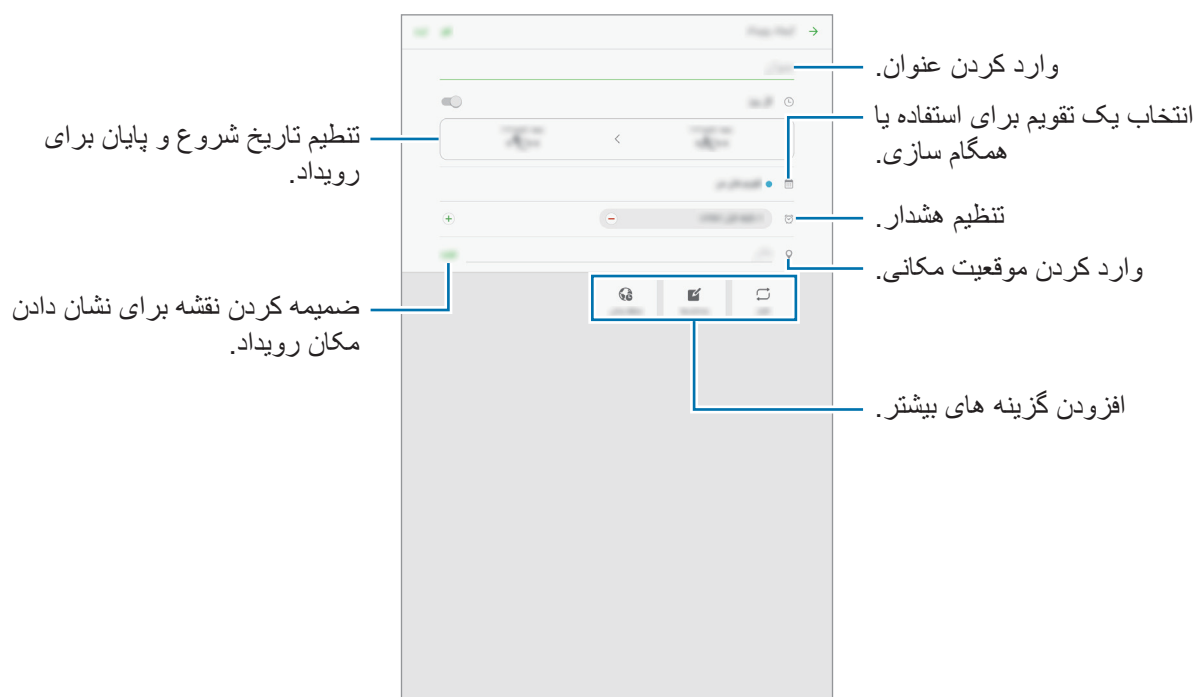

۴ برای ذخیره رویداد، روی **ثبت** ضربه بزنید.

## ایجاد کارها

۱ در صفحه برنامه ها، روی **تقویم** ضربه بزنید.

۲ روی **کارها** ضربه بزنید.

۳ جزئیات کار را وارد کنید و روی **امروز** یا **فردا** برای تنظیم تاریخ موعد مقرر ضربه بزنید.

برای افزودن جزئیات بیشتر، روی ☒ ضربه بزنید.

۴ برای ذخیره کار، روی **ثبت** ضربه بزنید.

## همگام سازی رویدادها و کارها با حساب های کاربری

در صفحه برنامه ها، روی **تنظیمات** ← **حساب ها** ضربه بزنید، یک سرویس حساب کاربری را انتخاب کنید و سپس روی **کلید همگام سازی تقویم** برای همگام سازی رویدادها و کارها با حساب ضربه بزنید.

برای افزودن حساب ها جهت همگام سازی، صفحه برنامه ها را باز کنید و روی **تقویم** ← **بیشتر** ← **مدیریت تقویم ها** ← **افزودن حساب** ضربه بزنید. سپس یک حساب را برای همگام سازی انتخاب کرده و وارد آن شوید. وقتی یک اشتراک اضافه شد، در لیست مربوطه به نمایش در می آید.

## فایل‌های شخصی

به فایل‌های مختلف ذخیره شده در دستگاه دسترسی پیدا کنید و آنها را مدیریت نمایید.  
در صفحه برنامه ها، روی **فایل‌های شخصی** ضربه بزنید.  
فایل ها را بر اساس دسته بندی مشاهده کنید یا فایل های ذخیره شده در دستگاه را ببینید.  
وضعیت حافظه استفاده شده و موجود را بررسی کنید و روی **محل ذخیره استفاده شده** ضربه بزنید.  
برای جستجوی فایل ها یا پوشه ها، روی **جستجو** ضربه بزنید.

## یادداشت

یادداشت هایی ایجاد کنید و آنها را طبقه بندی کنید.  
در صفحه برنامه ها روی **یادداشت** ضربه بزنید.

### نوشتن یادداشت

روی  در فهرست یادداشت ها ضربه بزنید و یک یادداشت بنویسید. در حین نوشتن یادداشت، از گزینه های زیر استفاده کنید:

- **مقوله:** ایجاد یا تنظیم یک دسته طبقه بندی.
  - **کارها:** اضافه کردن کادر در اول هر ردیف، برای ایجاد فهرستی از کارها.
  - **تصویر:** درج تصاویر.
  - **طراحی:** برای درج یادداشت ها را بنویسید یا رسم کنید. شما می توانید ضخامت و رنگ قلم را انتخاب کنید.
  - **صدا:** ضبط صدا جهت اضافه کردن.
- برای ذخیره یادداشت، روی **ذخیره** ضربه بزنید.  
برای ویرایش یک یادداشت، روی یادداشت ضربه بزنید و سپس روی محتوای یادداشت ضربه بزنید.

### جستجوی یادداشت ها

روی **جستجو** در فهرست یادداشت ها ضربه بزنید و یک کلمه مورد نظر را برای جستجوی یادداشت هایی که حاوی این کلمه اند وارد کنید.

## ساعت

### معرفی

زنگ هشدار تنظیم کنید، زمان شهرهای مختلف دنیا را ببینید، رویدادی را زمانبندی کرده، یا مدت زمان خاصی را تنظیم کنید.

### هشدار

در صفحه برنامه ها، قسمت **Samsung** ← **ساعت** ← **هشدار** را انتخاب کنید.

### تنظیم زنگ هشدار

زمانی را برای هشدار تنظیم کنید و روی **ذخیره** ضربه بزنید.

برای باز کردن صفحه کلید و وارد کردن زمان زنگ هشدار، روی قسمت ورود زمان ضربه بزنید.

برای تنظیم هشدار با گزینه های هشدار مختلف، روی **گزینه ها** ضربه زده، گزینه های هشدار را تنظیم کنید و سپس روی **ذخیره** ضربه بزنید.

برای فعال سازی یا غیرفعال سازی هشدارها، روی نماد ساعت در کنار هشدار موجود در فهرست هشدارها ضربه بزنید.

### متوقف سازی هشدار

برای توقف هشدار روی **مختومه** ضربه بزنید. اگر قبلاً گزینه چرت را فعال کرده اید، روی **چرت** ضربه بزنید تا هشدار پس از یک مدت زمان مشخص تکرار شود.

### حذف هشدارها

✕ روی یک هشدار موجود در فهرست هشدارها را لمس کنید.

### ساعت جهانی

در صفحه برنامه ها، قسمت **Samsung** ← **ساعت** ← **ساعت جهانی** را انتخاب کنید.

### ایجاد ساعت ها

نام یک شهر را وارد کنید یا از کره زمین یک شهر را انتخاب کرده و سپس روی **+** ضربه بزنید.

### حذف ساعت ها

✕ روی یک ساعت را لمس کنید.

## کرونومتر

۱ در صفحه برنامه ها، قسمت **Samsung** ← ساعت ← کرونومتر را انتخاب کنید.

۲ برای زمان گیری از یک رویداد، روی شروع ضربه بزنید.  
برای ضبط دورها هنگام زمان گرفتن، روی رکورد ضربه بزنید.

۳ برای متوقف کردن زمان، روی توقف ضربه بزنید.  
برای شروع مجدد زمان گیری، روی ادامه ضربه بزنید.  
برای پاک کردن دورها، روی تنظیم مجدد ضربه بزنید.

## زمان سنج

۱ در صفحه برنامه ها، قسمت **Samsung** ← ساعت ← زمان سنج را انتخاب کنید.

۲ مدت زمان را تنظیم کرده و سپس روی شروع ضربه بزنید.  
برای باز کردن صفحه کلید و وارد کردن مدت زنگ هشدار، روی قسمت ورود مدت ضربه بزنید.

۳ زمانی که زمان سنج خاموش می شود روی مختومه ضربه بزنید.

## ماشین حساب

از این برنامه برای انجام محاسبات ساده یا پیچیده استفاده کنید.  
در صفحه برنامه ها روی **Samsung** ← ماشین حساب ضربه بزنید.  
می توانید سوابق محاسبات را در قسمت بالای صفحه مشاهده کنید.  
برای پاک کردن تاریخچه، روی پاک کردن تاریخچه ضربه بزنید.

## برنامه‌های Google

Google، برنامه های سرگرمی، شبکه اجتماعی و کسب و کار به کاربران ارائه می‌دهد. ممکن است به یک حساب Google برای دسترسی به برخی برنامه‌ها نیاز داشته باشید. برای کسب اطلاعات بیشتر، به [حساب ها](#) مراجعه کنید.

برای دیدن اطلاعات بیشتر در مورد هر کدام از برنامه ها، به منوی راهنمای هر برنامه مراجعه کنید. برخی از برنامه‌ها بسته به ارائه دهنده خدمات یا منطقه، ممکن است در دسترس نباشند یا نام متفاوتی داشته باشند.



### Chrome

به جستجوی اطلاعات بپردازید و صفحات وب را مرور کنید.

### Gmail

ایمیل ها را از طریق سرویس Google Mail دریافت کرده و یا ارسال کنید.

### Maps

مکانتان را در نقشه بیابید، به دنبال مکان‌ها بگردید و اطلاعات مربوط به مکان های مختلف را مشاهده کنید.

### موسیقی Play

به دنبال موسیقی جدید بگردید، به آن گوش دهید و آن را به اشتراک بگذارید.

### فیلم و تلویزیون Play

دانلود ویدیوها برای تماشا از فروشگاه Play.

### Drive

محتوای خود را در فضای ذخیره ابری ذخیره کنید، از همه جا به آن دسترسی داشته باشید و آن را با دیگران به اشتراک بگذارید.

### YouTube

به تماشا یا ساخت ویدیو بپردازید و آن را با دیگران به اشتراک بگذارید.

## عکس‌ها

همه عکس‌ها و ویدیوهای خود را از منابع مختلف در یک جا ویرایش، مدیریت و جستجو کنید.

## Hangouts

با دوستانتان به صورت جداگانه یا گروهی گپ بزنید و از تصاویر، شکلک‌ها و تماس‌های ویدیویی در هنگام گپ زدن استفاده کنید.

## Google

به سرعت در اینترنت یا دستگاهتان به جستجو بپردازید.

# تنظیمات

## معرفی

از این برنامه برای تنظیم عملکردها و برنامه ها استفاده کنید. با تنظیم گزینه های مختلف می توانید دستگاه خود را بیشتر شخصی سازی کنید.

در صفحه برنامه ها، روی **تنظیمات** ضربه بزنید.

برای جستجوی تنظیمات با وارد کردن کلمه مورد نظر، روی **جستجو** ضربه بزنید.

## Wi-Fi

### اتصال به شبکه Wi-Fi

Wi-Fi را فعال کنید تا به شبکه Wi-Fi وصل شوید و به اینترنت یا سایر دستگاه های شبکه دسترسی پیدا کنید.

- دستگاه شما از فرکانس ناهماهنگ استفاده می کند و برای استفاده در کشورهای اروپایی در نظر گرفته شده است. WLAN را می توان در سراسر اتحادیه اروپا بدون محدودیت در فضاهای داخلی به کار برد، ولی نمی توان آن را در فضاهای باز به کار برد.



- وقتی از Wi-Fi استفاده نمی شود، آن را خاموش کنید تا در مصرف باتری صرفه جویی شود.

۱ در صفحه تنظیمات، روی **Wi-Fi** ضربه بزنید و سپس روی کلید برای فعال کردن آن ضربه بزنید.

۲ شبکه ای را از فهرست شبکه های Wi-Fi انتخاب کنید.

شبکه هایی که به رمز عبور نیاز دارند، با نماد قفل ظاهر می شوند.

## ۳ روی اتصال ضربه بزنید.

- هنگامی که دستگاه به یک شبکه Wi-Fi متصل است، هر بار که این شبکه در دسترس باشد، بدون نیاز به وارد کردن رمز عبور، دستگاه دوباره به آن شبکه وصل می‌شود. برای جلوگیری از اتصال خودکار دستگاه به شبکه، آن را از فهرست شبکه‌ها انتخاب کنید و روی **فراموش کن** ضربه بزنید.
- اگر نمی‌توانید درست به شبکه Wi-Fi وصل شوید، Wi-Fi دستگاه خود یا مودم Wi-Fi را دوباره راه اندازی کنید.



## Wi-Fi Direct

Wi-Fi Direct دستگاه‌ها را بدون نیاز به روتر (Router) از طریق Wi-Fi به هم متصل می‌کند.

۱ در صفحه تنظیمات، روی **Wi-Fi** ضربه زده و سپس روی کلید برای فعال کردن آن ضربه بزنید.

۲ روی **Wi-Fi Direct** ضربه بزنید.

دستگاه‌های شناسایی شده فهرست می‌شوند.

اگر دستگاهی که می‌خواهید به آن متصل شوید در فهرست نیست، درخواست کنید که دستگاه Wi-Fi Direct خود را روشن کند.

۳ یک دستگاه برای وصل شدن انتخاب کنید.

وقتی دستگاه دیگر درخواست اتصال Wi-Fi را پذیرفت، ارتباط بین دستگاه‌ها برقرار می‌شود.

## ارسال و دریافت محتویات

می‌توانید اطلاعاتی نظیر مخاطبین یا فایل‌های رسانه‌ای را با سایر دستگاه‌ها به اشتراک بگذارید. کارهای زیر مثالی از ارسال یک تصویر به دستگاه دیگر می‌باشد.

۱ در صفحه برنامه‌ها روی **گالری** ضربه بزنید.

۲ یک تصویر را انتخاب کنید.

۳ روی **اشتراک‌گذاری** ← **Wi-Fi Direct** ضربه بزنید و دستگاهی را برای انتقال تصویر به آن انتخاب کنید.

۴ درخواست اتصال Wi-Fi Direct را در دستگاه دیگر بپذیرید.

اگر دستگاه‌ها از قبل متصل باشند، تصویر بدون روند درخواست اتصال به دستگاه دیگر ارسال می‌شود.



## قطع ارتباط دستگاه ها

۱ در صفحه تنظیمات، روی **Wi-Fi** ضربه بزنید.

۲ روی **Wi-Fi Direct** ضربه بزنید.

دستگاه شما دستگاه‌های جفت شده را در فهرستی نشان می‌دهد.

۳ روی نام دستگاه برای قطع اتصال ضربه بزنید.

## بلوتوث

### معرفی

از بلوتوث برای تبادل اطلاعات با سایر دستگاه‌های دارای بلوتوث فعال استفاده کنید.



- سامسونگ در قبال از دست رفتن، سرقت، یا سوء استفاده از محتویات ارسالی یا دریافتی از طریق بلوتوث، هیچ گونه مسئولیتی نمی‌پذیرد.
  - همیشه مطمئن شوید که با دستگاه‌های قابل اطمینان و کاملاً ایمن، محتویات را به اشتراک می‌گذارید و دریافت می‌کنید. اگر مانعی بین دستگاه‌ها وجود داشته باشد، ممکن است سرعت انتقال کاهش یابد.
  - برخی از دستگاه‌ها، مخصوصاً آنهایی که تأییدیه Bluetooth SIG ندارند ممکن است با دستگاه شما سازگار نباشند.
  - از بلوتوث برای مقاصد غیر قانونی استفاده نکنید (به عنوان مثال دزدیدن، کپی فایلها یا ورود غیر قانونی برای مقاصد تجاری).
- سامسونگ مسئول عواقب ناشی از استفاده غیر قانونی از بلوتوث نیست.

## جفت شدن با سایر دستگاه های بلوتوث

۱ در صفحه تنظیمات، روی **بلوتوث** ضربه بزنید و سپس روی **کلید ضربه بزنید تا فعال شود**.  
دستگاه های شناسایی شده فهرست می شوند.

۲ یک دستگاه را برای جفت شدن انتخاب کنید.  
اگر دستگاه مورد نظر برای جفت شدن در فهرست قرار ندارد، درخواست کنید که دستگاه گزینه قابلیت رؤیت خود را روشن کند. به دفترچه راهنمای کاربر دستگاه دیگر مراجعه کنید.

هنگامی که صفحه تنظیمات بلوتوث باز است، دستگاه شما برای سایر دستگاه ها قابل مشاهده است.



۳ برای تأیید، درخواست اتصال بلوتوث را در دستگاهتان بپذیرید.  
وقتی دستگاه دیگر درخواست اتصال بلوتوث را قبول می کند، ارتباط بین دستگاه ها برقرار می شود.

## ارسال و دریافت محتویات

بسیاری از برنامه ها از انتقال اطلاعات از طریق بلوتوث پشتیبانی می کنند. می توانید اطلاعاتی نظیر مخاطبین یا فایل های رسانه ای را با سایر دستگاه های بلوتوث به اشتراک بگذارید. کارهای زیر مثالی از ارسال یک تصویر به دستگاه دیگر می باشد.

۱ در صفحه برنامه ها روی **گالری** ضربه بزنید.

۲ یک تصویر را انتخاب کنید.

۳ روی **اشتراک گذاری** ← **بلوتوث** ضربه بزنید و سپس دستگاهی را برای انتقال تصویر به آن انتخاب کنید.  
اگر دستگاه مورد نظر قبلاً با این دستگاه جفت شده است، بدون تأیید تولید خودکار رمز عبور، روی نام دستگاه ضربه بزنید.

اگر دستگاه مورد نظر برای جفت شدن در فهرست قرار ندارد، درخواست کنید که دستگاه گزینه قابلیت رؤیت خود را روشن کند.

۴ درخواست اتصال بلوتوث را در دستگاه دیگر بپذیرید.

## قطع ارتباط دستگاه‌های بلوتوث

- ۱ در صفحه تنظیمات، روی **بلوتوث** ضربه بزنید.
- دستگاه شما دستگاه‌های جفت شده را در فهرستی نشان می‌دهد.
- ۲ برای قطع ارتباط، روی  در کنار نام دستگاه ضربه بزنید.
- ۳ روی **غیرمرتبط سازی** ضربه بزنید.

## حالت پرواز

این حالت همه عملکردهای بی سیم را در دستگاه غیرفعال می‌کند. فقط می‌توانید از خدمات غیر شبکه‌ای استفاده کنید.

در صفحه تنظیمات، روی **حالت پرواز** ضربه بزنید.

مطمئن شوید که دستگاه در حین بلند شدن و نشستن هواپیما خاموش است. پس از بلند شدن هواپیما، در صورتی که کارکنان هواپیما اجازه دهند می‌توانید از دستگاه خود در حالت پرواز استفاده کنید.



## نقطه اتصال همراه و اتصال اینترنت

اگر اتصال شبکه در دسترس نیست، از دستگاه به عنوان یک نقطه اتصال همراه برای اشتراک گذاری اینترنت همراه با سایر دستگاه‌ها استفاده کنید. اتصالات می‌توانند از طریق Wi-Fi یا USB و یا بلوتوث برقرار شوند.

در صفحه تنظیمات، روی **نقطه اتصال همراه و اتصال اینترنت** ضربه بزنید.

هنگام استفاده از این ویژگی ممکن است متحمل هزینه‌های اضافی شوید.



- **نقطه اتصال همراه:** از نقطه اتصال همراه برای اشتراک گذاری اینترنت همراه با سایر رایانه‌ها یا دستگاه‌ها استفاده کنید.
- **اشتراک گذاری اینترنت با بلوتوث:** از اتصال بلوتوث برای اشتراک اینترنت همراه دستگاه با رایانه یا دیگر دستگاه‌ها استفاده کنید.
- **اتصال USB:** از اتصال USB برای اشتراک اینترنت همراه دستگاه با کامپیوتر استفاده کنید. هنگام اتصال به یک رایانه، دستگاه شما به عنوان یک مودم بی سیم برای رایانه عمل می‌کند.

## استفاده از نقطه اتصال همراه

از دستگاه خود به عنوان یک نقطه اتصال همراه برای اشتراک گذاری اینترنت همراه با سایر دستگاه ها استفاده کنید.

۱ در صفحه تنظیمات، روی **نقطه اتصال همراه و اتصال اینترنت** ← **نقطه اتصال همراه** ضربه بزنید.

۲ روی کلید ضربه بزنید تا فعال شود.

نماد  در نوار وضعیت نمایان می‌شود. دستگاه های دیگر می توانند دستگاه شما را در فهرست شبکه های Wi-Fi پیدا کنند.

برای تنظیم رمز عبور برای نقطه اتصال همراه، روی **بیشتر** ← **پیکربندی نقطه اتصال همراه** ضربه بزنید و سطح امنیت را انتخاب کنید. سپس یک رمز عبور وارد کرده و روی **ذخیره** ضربه بزنید.

۳ در صفحه دستگاه دیگر، به جستجوی دستگاه خود بپردازید و آن را از فهرست شبکه‌های Wi-Fi انتخاب کنید.

۴ در دستگاه متصل، از اینترنت همراه دستگاه برای دسترسی به اینترنت استفاده کنید.

## میزان مصرف اینترنت همراه

مقدار مصرف اینترنت همراه خود را مشاهده کرده و تنظیمات مربوط به محدود سازی را تعیین کنید.

در صفحه تنظیمات، روی **میزان مصرف اینترنت همراه** ضربه بزنید.

- **اینترنت همراه:** دستگاه را به گونه ای تنظیم کنید تا از اینترنت هر شبکه همراهی استفاده کنید.
- **اینترنت همراه در پس زمینه:** مانع استفاده برنامه‌های در حال اجرا در پس‌زمینه از اینترنت همراه شوید.
- **تنظیم محدودیت اینترنت همراه:** محدودیتی برای مصرف اینترنت همراه تعیین کنید.
- جهت تنظیم دوره های کنترل به صورت ماهانه، روی ▼ ← **تغییر دوره** ضربه بزنید.

## محدود کردن مصرف اینترنت همراه

دستگاه را طوری تنظیم کنید که وقتی میزان مصرف اینترنت همراه تان به حد موردنظرتان رسید، اتصال اینترنت همراه را به صورت خودکار غیرفعال کند.

۱ در صفحه تنظیمات، روی **میزان مصرف اینترنت همراه** ضربه بزنید و سپس روی **کلید تنظیم محدودیت اینترنت همراه** ضربه بزنید تا فعال شود.

۲ برای تنظیم محدودیت، نوار تنظیم محدودیت را به سمت بالا یا پایین بکشید.

۳ برای تنظیم سطح هشدار مصرف، نوار تنظیم اخطار را به سمت بالا یا پایین بکشید. در صورت رسیدن به سطح اخطار، دستگاه به شما اخطار می دهد.

## شبکه های تلفن همراه

تنظیمات شبکه تلفن همراه را تعیین کنید.

در صفحه تنظیمات، روی **شبکه های تلفن همراه** ضربه بزنید.

- **اینترنت هنگام رومینگ:** دستگاه را به گونه ای تنظیم کنید تا از اینترنت در هنگام رومینگ استفاده کنید.
- **حالت شبکه:** یک نوع شبکه را انتخاب کنید.
- **نام نقاط دستیابی:** نام نقاط دسترسی (APN) را تنظیم کنید.
- **اپراتورهای شبکه:** شبکه های موجود را بررسی کرده و به صورت دستی شبکه ای را ثبت کنید.

## تنظیمات اتصال بیشتر

### گزینه ها

تنظیمات را برای کنترل سایر قابلیت ها سفارشی کنید.

در صفحه تنظیمات، روی **تنظیمات اتصال بیشتر** ضربه بزنید.

- **اسکن دستگاه نزدیک:** دستگاه را تنظیم کنید تا برای اتصال به دستگاه های پیرامونی آنها را اسکن کند.
- **چاپ:** تنظیمات مربوط به افزونه های نصب شده در دستگاه را مشخص کنید. برای چاپ فایل ها می توانید چاپگرهای موجود را جستجو کنید یا یک چاپگر را بصورت دستی اضافه کنید. برای کسب اطلاعات بیشتر، به **چاپ** مراجعه کنید.

- **تقویت‌کننده سرعت دانلود:** این ویژگی را برای دانلود سریع تر فایل های بزرگتر از ۳۰ مگابایت از طریق شبکه های Wi-Fi و تلفن همراه به صورت همزمان تنظیم کنید. برای کسب اطلاعات بیشتر، به **تقویت‌کننده سرعت** [دانلود](#) مراجعه کنید.
- **VPN:** تنظیم و اتصال به شبکه های شخصی مجازی (VPN).
- **اترنت:** هنگامیکه یک آداپتور اترنت به دستگاه وصل است گزینه اترنت در دسترس است. از این گزینه برای فعالسازی قابلیت اترنت و اعمال تنظیمات شبکه استفاده کنید.
- **اشتراک گذاری صفحه:** هنگام استفاده از ویژگی Smart View یا Screen Mirroring، صفحه های دستگاهتان را با سایر دستگاه ها به اشتراک بگذارید.

بررسی کنید ویژگی Smart View یا Screen Mirroring در سایر دستگاه ها پشتیبانی شود.



## چاپ

تنظیمات مربوط به افزونه های نصب شده در دستگاه را مشخص کنید. می توانید دستگاه را از طریق Wi-Fi یا Wi-Fi Direct به یک چاپگر متصل کنید و تصاویر و اسناد را چاپ کنید.

بعضی از چاپگرها ممکن است با دستگاه سازگار نباشند.



## افزودن افزونه های چاپگر (Plug In)

افزونه های چاپگرهایی که می خواهید دستگاه را به آنها وصل کنید اضافه کنید.

۱ در صفحه تنظیمات، روی **تنظیمات اتصال بیشتر** ← **چاپ** ← **دانلود افزونه** ضربه بزنید.

۲ افزونه چاپگر را در **فروشگاه Play** جستجو کنید.

۳ یک افزونه چاپگر انتخاب کرده و نصب کنید.

۴ افزونه چاپگر را انتخاب کنید و روی **کلید ضربه** بزنید تا فعال شود.

دستگاه به جستجوی چاپگرهای متصل به همان شبکه Wi-Fi که دستگاه به آن متصل است می پردازد.

برای افزودن چاپگرها به صورت دستی، روی **بیشتر** ← **افزودن چاپگر** ← **ADD PRINTER** ضربه بزنید.

برای تغییر تنظیمات چاپ، روی **بیشتر** ← **تنظیمات چاپ** ضربه بزنید.

## چاپ محتوا

هنگام مشاهده محتوایاتی نظیر تصاویر یا اسناد، روی اشتراک‌گذاری ← چاپ ← ▼ ← افزودن چاپگرها ضربه بزنید و سپس یک چاپگر را انتخاب کنید.

## تقویت‌کننده سرعت دانلود

این ویژگی را برای دانلود سریع تر فایل های بزرگتر از ۳۰ مگابایت از طریق شبکه های Wi-Fi و تلفن همراه به صورت همزمان تنظیم کنید. سیگنال قوی تر Wi-Fi باعث افزایش سرعت دانلود می شود. در صفحه تنظیمات، روی تنظیمات اتصال بیشتر ← تقویت‌کننده سرعت دانلود ضربه بزنید.



- این ویژگی ممکن است در بعضی دستگاه ها پشتیبانی نشود.
- هنگام دانلود فایل‌ها از طریق شبکه تلفن همراه ممکن است متحمل هزینه‌های اضافی شوید.
- هنگام دانلود فایل‌های بزرگ، دستگاه ممکن است گرم شود. اگر دمای دستگاه از دمای مشخصی فراتر رود، این ویژگی غیرفعال می شود.
- اگر سیگنال های شبکه ناپایدار باشند، سرعت و کارایی این ویژگی ممکن است تحت تأثیر قرار گیرد.
- اگر سرعت انتقال اطلاعات شبکه Wi-Fi و تلفن همراه با هم بسیار متفاوت باشد، ممکن است دستگاه فقط از سریع ترین اتصال استفاده کند.
- این قابلیت از پروتکل (HTTP) ۱,۱ و پروتکل (HTTPS) استفاده می کند. از این ویژگی نمی توان با سایر پروتکل ها نظیر FTP استفاده نمود.

## مدیر هوشمند

### معرفی

مدیر هوشمند، یک نمای کلی از وضعیت باتری دستگاهتان، حافظه، RAM و امنیت سیستم در اختیار شما قرار می دهد. همچنین می توانید با یک ضربه انگشت، دستگاهتان را بهینه سازی کنید.

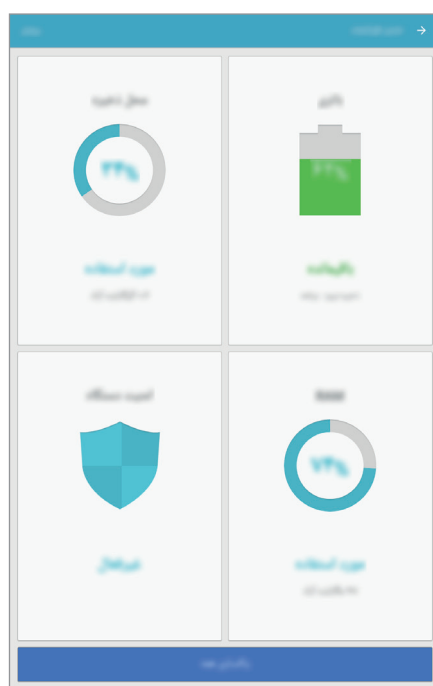

### استفاده از ویژگی بهینه سازی سریع

- در صفحه تنظیمات روی **مدیر هوشمند** ← **پاکسازی همه** ضربه بزنید.
- ویژگی بهینه سازی سریع موجب بهبود عملکرد دستگاه از طریق کارهای زیر می شود.
- پاک کردن بخش هایی از حافظه.
  - حذف فایل های غیرضروری و بستن برنامه های در حال اجرا در پس زمینه.
  - اسکن برای بدافزار.



## باتری

در صفحه تنظیمات روی **مدیر هوشمند** ← **باتری** ضربه بزنید.

نیروی باقیمانده باتری و زمان استفاده از دستگاه را بررسی کنید. در مورد دستگاه هایی که میزان باتری پایینی دارند، باید با فعالسازی ویژگی های ذخیره نیرو، نیروی باتری را حفظ کنید.

- زمان استفاده باقیمانده نشانگر زمان باقیمانده قبل از تمام شدن نیروی باتری است. زمان استفاده باقیمانده ممکن است بسته به تنظیمات دستگاه و شرایط کارکرد متفاوت باشد.



- نمی توانید از برنامه هایی اعلان دریافت کنید که از حالت ذخیره نیرو بهره می برند.

## مدیریت باتری

برای صرفه جویی در مصرف باتری با بهینه سازی مصرف باتری برای هر برنامه، روی **جزئیات** ضربه بزنید و آن را فعال کنید.

## محل ذخیره

وضعیت حافظه استفاده شده و موجود را بررسی کنید.

در صفحه تنظیمات روی **مدیر هوشمند** ← **محل ذخیره** ضربه بزنید.

## مدیریت حافظه

برای حذف فایل های باقیمانده مثل حافظه پنهان روی **حذف** ضربه بزنید. برای حذف فایلها یا حذف برنامه هایی که دیگر استفاده نمی کنید، در اطلاعات کاربر روی **جزئیات** ضربه بزنید و یک مقوله را انتخاب کنید. سپس، موارد را برای افزودن علامت زده و روی **حذف** ضربه بزنید.

## RAM

در صفحه تنظیمات روی **مدیر هوشمند** ← **RAM** ضربه بزنید.

برای افزایش سرعت دستگاه با کاهش میزان RAM مورد استفاده، روی **پایان همه** برای بستن تمام برنامه های پس زمینه ضربه بزنید.

## امنیت دستگاه

وضعیت امنیت دستگاه را بررسی کنید. این ویژگی دستگاه شما را از نظر وجود بدافزار اسکن می کند.

در صفحه تنظیمات روی **مدیر هوشمند** ← **امنیت دستگاه** ضربه بزنید.

## برنامه‌ها

- برنامه های دستگاه را مدیریت کنید و تنظیمات آن ها را تغییر دهید.
- در صفحه تنظیمات، روی **برنامه‌ها** ضربه بزنید.
- **مدیر برنامه:** برنامه‌های دستگاه خود را مشاهده و مدیریت کنید.
- **برنامه‌های پیش‌فرض:** یک تنظیم پیش‌فرض برای استفاده از برنامه‌ها انتخاب کنید.
- **تنظیمات برنامه های کاربردی:** تنظیمات مربوط به هر برنامه را به دلخواه خود تغییر دهید.

## صدا و لرزش

- تنظیمات مربوط به صداهای مختلف دستگاه خود را تغییر دهید.
- در صفحه تنظیمات، روی **صدا و لرزش** ضربه بزنید.
- **حالت صدا:** دستگاه را به گونه ای تنظیم کنید که از حالت صدا یا حالت سکوت استفاده کند.
- **لرزش هنگام زنگ:** دستگاه را به گونه ای تنظیم کنید تا برای تماس های ورودی بلرزد و یک زنگ تماس پخش کند.
- **بلندی صدا:** میزان صدا را برای تماس ها، موسیقی و فیلم ها، صداهای سیستم و اعلان ها تنظیم کنید.
- **زنگ تماس:** تنظیمات زنگ تماس را تغییر دهید.
- **الگوی لرزش:** یک الگوی لرزش انتخاب کنید.
- **صداهای اعلان:** یک اعلان پیش فرض را انتخاب کنید. همچنین می توانید تنظیمات اعلان هر برنامه را تغییر دهید.
- **صداهای لمس:** با انتخاب این ویژگی، با لمس صفحه نمایش و انتخاب برنامه ها و گزینه های مختلف، صدا پخش خواهد شد.
- **صداهای قفل صفحه:** با انتخاب این گزینه، با قفل کردن صفحه لمسی و باز کردن آن، صدا پخش خواهد شد.
- **صدای شارژ:** دستگاه را طوری تنظیم کنید که وقتی به یک شارژر متصل می شود صدا دهد.
- **آهنگ های صفحه شماره گیری:** با انتخاب این ویژگی، با لمس کلیدهای شماره گیری، صدا پخش خواهد شد.
- **صدای صفحه کلید:** دستگاه را به گونه ای تنظیم کنید تا وقتی کلیدی را لمس می کنید، دستگاه صدا پخش کند.
- **جلوه‌ها و کیفیت صدا:** سایر تنظیمات صدا را مشخص کنید.

## اعلاناتها

تنظیمات اعلان مربوط به هر برنامه را تغییر دهید.

در صفحه تنظیمات، روی **اعلانات** ضربه بزنید.

برای سفارشی سازی تنظیمات اعلان، روی **پیشرفته** ضربه بزنید و برنامه ای را انتخاب کنید.

- **اجازه به اعلان ها:** اعلانات برنامه منتخب را مجاز کنید.
- **تنظیم به عنوان اولویت:** اعلانات را در بالای پنل اعلان نمایش دهید و آنها را وقتی در لیست مجاز قرار دهید که **مزاحم نشوید** فعال شده است.
- **پیش نمایش در پنجره بازشو:** پیش نمایش های اعلان را در پنجره های بازشو نمایش دهید.
- **مخفی کردن در صفحه قفل:** وقتی دستگاه قفل است اعلان های برنامه منتخب را مخفی کنید.
- **مخفی کردن محتوا در صفحه قفل:** وقتی دستگاه قفل است محتوای اعلان های برنامه منتخب را مخفی کنید.
- **تنظیمات بیشتر:** سایر تنظیمات اعلان را برای برنامه انتخابی سفارشی کنید.

## مزاحم نشوید

دستگاه را طوری تنظیم کنید که صدای اعلان ها و تماس های ورودی، بجز موارد مجاز را پخش نکند.

در صفحه تنظیمات، روی **مزاحم نشوید** ضربه بزنید.

- **اکنون فعال شود:** حالت "مزاحم نشوید" را فوراً فعال کنید.
- **فعال کردن طبق برنامه:** حالت "مزاحم نشوید" را در زمان از پیش تعیین شده فعال کنید. شما می توانید روزها را انتخاب کنید و زمان آغاز و پایان را نیز تعیین کنید.
- **موارد مجاز:** تنظیمات موارد مجاز را تعیین کنید.

## صفحه نمایش

تنظیمات صفحه نمایش را تغییر دهید.

در صفحه تنظیمات، روی **صفحه نمایش** ضربه بزنید.

- **روشنایی:** میزان روشنایی صفحه نمایش را تنظیم کنید.
- **فونت:** اندازه و نوع قلم را تغییر دهید.
- **پس زمینه نماد ها:** دستگاه را به گونه ای تنظیم کنید که پس زمینه های سایه ماندنی نمایش دهد تا نمادها برجسته شوند.
- **زمان خاموش شدن صفحه:** مدت زمانی که دستگاه نور پس زمینه را روشن نگه می دارد تنظیم کنید.

- **پایداری هوشمند:** دستگاه را به گونه ای تنظیم کنید تا از خاموش شدن نور زمینه به هنگام مشاهده صفحه، جلوگیری شود.
- **محافظ صفحه:** دستگاه را به گونه ای تنظیم کنید تا وقتی دستگاه در حال شارژ شدن است یا به یک پایه متصل است، محافظ صفحه نمایش اجرا شود.

## ویژگی‌های پیشرفته

ویژگی‌های پیشرفته را فعال کنید و تنظیماتی که آنها را کنترل می‌کند تغییر دهید.

در صفحه تنظیمات، روی **ویژگی‌های پیشرفته** ضربه بزنید.

تکان یا ضربه بیش از حد به دستگاه ممکن است ورودی غیرمنتظره ای را برای برخی ویژگی‌ها به همراه داشته باشد. 

- **حرکت نمای پنجره بازشو:** دستگاه را طوری تنظیم کنید که بتوانید صفحه برنامه را در نمای بازشو مشاهده کنید. برای کسب اطلاعات بیشتر، به **نمای باز شو** مراجعه کنید.
  - **عکس گرفتن هوشمند:** دستگاه را طوری تنظیم کنید که از محتویات دنباله دار در چندین صفحه عکسبرداری کند، و عکس‌های صفحه را به سرعت انتخاب کند و به اشتراک بگذارد. برای کسب اطلاعات بیشتر، به **عکس گرفتن هوشمند** مراجعه کنید.
  - **حرکت کف دست برای عکسبرداری:** دستگاه را طوری تنظیم کنید تا وقتی دست خود را روی صفحه به چپ یا راست می‌کشید، عکسی از صفحه گرفته شود. می‌توانید تصاویر گرفته شده را در **گالری** مشاهده کنید.
- هنگام استفاده از بعضی برنامه‌ها و ویژگی‌ها، عکسبرداری از صفحه ممکن نیست. 

- **بی‌صدا کردن آسان:** با استفاده از حرکت کف دستتان می‌توانید دستگاه را تنظیم کنید تا تماس‌ها یا هشدارهای ورودی بی‌صدا شوند.

## کاربران

حساب‌های کاربری اضافی را برای کاربران دیگر تنظیم کنید تا از این دستگاه با تنظیمات شخصی شده، مانند حساب‌های ایمیل، ترجیحات تصویر پس زمینه و غیره، استفاده کنند. انواع حساب‌های کاربری زیر در دسترس هستند:

- **مالک:** حساب مالک تنها هنگامی ایجاد می‌شود که دستگاه برای اولین بار راه‌اندازی می‌شود، و نمی‌تواند بیشتر از یکبار ایجاد شود. این حساب کنترل کامل بر دستگاه دارد، از جمله توانایی مدیریت حساب کاربری است. فقط هنگام استفاده از این حساب می‌توانید حساب‌های کاربر را اضافه یا حذف کنید.

- **مهمان:** این حساب به مهمان ها اجازه می دهد به دستگاه دسترسی داشته باشند. اطلاعات و تنظیمات استفاده شده در زمان استفاده مهمان موقتاً ذخیره می شوند. هر بار که از این حساب استفاده می کنید، از شما سؤال می شود آیا می خواهید استفاده به عنوان مهمان قبلی را ادامه دهید یا آن را بازنشانی می کنید.
- **کاربر:** این حساب به کاربران امکان می دهد که به برنامه ها و محتوای خود دسترسی داشته باشند و تنظیمات دستگاه را که بر همه حساب ها تأثیر می گذارد سفارشی کنند.

## افزودن کاربران

۱ در صفحه تنظیمات، روی **کاربران** ضربه بزنید.

۲ روی **افزودن کاربر** ← تأیید ضربه بزنید.

دستگاه به یک حساب کاربر جدید جابجا می شود و صفحه قفل شده پیش فرض روی صفحه نمایش داده خواهد شد.

۳ قفل دستگاه را باز کنید و سپس دستورالعمل های روی صفحه را برای تکمیل راه اندازی حساب دنبال نمایید.

## تغییر کاربران

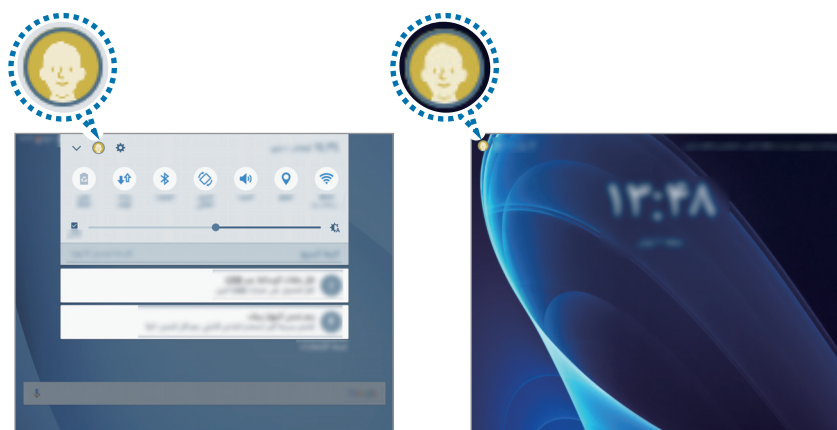

روی نماد حساب کاربر در بالای صفحه قفل شده یا صفحه اعلان ضربه بزنید و سپس حسابی را انتخاب کنید تا به آن جابجا شوید.



پنل اعلان

صفحه قفل

## مدیریت کاربران

هنگامی که از حساب مالک استفاده می‌کنید، می‌توانید حساب‌ها را حذف کنید یا تنظیمات حساب‌ها را تغییر دهید. برای حذف حساب کاربر، روی  در کنار حساب ضربه بزنید، و سپس روی **حذف کاربر** ضربه بزنید. برای تغییر تنظیمات حساب کاربر، روی  در کنار حساب ضربه بزنید.

## تصویر پس زمینه

تنظیمات مربوط به تصویر پس زمینه را برای صفحه اصلی و صفحه قفل تغییر دهید. در صفحه تنظیمات، روی **تصویر پس زمینه** ضربه بزنید.

## صفحه اصلی

با اضافه کردن، حذف کردن یا ترتیب بندی مجدد پزل های صفحه اصلی و سایر موارد آنها را به دلخواه خود تغییر دهید.

برای کسب اطلاعات بیشتر، به **گزینه های صفحه اصلی** مراجعه کنید. در صفحه تنظیمات، روی **صفحه اصلی** ضربه بزنید.

## صفحه قفل و امنیت

تنظیمات ایمنی دستگاه و سیم کارت را تغییر دهید.

در صفحه تنظیمات، روی **صفحه قفل و امنیت** ضربه بزنید.

بسته به روش انتخابی قفل صفحه، امکان دارد گزینه های موجود متفاوت باشند.



- **نوع قفل صفحه:** روش قفل کردن صفحه را تغییر دهید.
- **میانبرهای برنامه و اطلاعات:** تنظیمات را برای مواردی که در صفحه قفل شده نمایش داده می شوند تغییر دهید.
- **اعلان‌ها در صفحه قفل:** دستگاه را به گونه ای تنظیم کنید که محتوای اعلان، روی صفحه قفل نشان داده شود یا خیر و انتخاب کنید کدام اعلان ها نمایش داده شوند.
- **تنظیمات قفل ایمن:** تنظیمات قفل صفحه را برای روش قفل انتخابی تغییر دهید.
- **یافتن تلفن من:** ویژگی یافتن دستگاه همراه من را فعال یا غیرفعال کنید. به وب سایت یافتن دستگاه همراه من ([findmymobile.samsung.com](http://findmymobile.samsung.com)) بروید و دستگاه مفقود شده یا به سرقت رفته تان را ردیابی یا کنترل کنید.

- **منابع نامشخص:** دستگاه را به گونه ای تنظیم کنید که نصب برنامه ها از منابع نامشخص را مجاز کند.
  - **شروع به کار ایمن:** اطلاعات دستگاه شما رمزگذاری می شود تا در صورت گم یا دزدیده شدن دستگاه، سایر افراد نتوانند به آن دسترسی پیدا کنند. برای استفاده از دستگاه رمزگذاری شده، باید هر بار دستگاه خود را روشن می کنید، اطلاعات دستگاه را رمزگشایی کنید. شما می توانید تنظیم کنید اطلاعات دستگاه شما به صورت خودکار رمزگشایی شود یا کد بازکردن مورد نیاز باشد. تهیه نسخه پشتیبان یا بازیابی اطلاعات رمزگذاری شده غیرممکن است. اگر کدبازکردن را چندین بار پشت سرهم نادرست وارد کنید و به سقف تعداد تلاش برای ورود برسید، دستگاه شما تنظیمات کارخانه را بازنشانی خواهد کرد.
  - **رمزگذاری کارت حافظه:** دستگاه را به گونه ای تنظیم کنید تا فایل های موجود در کارت حافظه رمزگذاری شوند.
- اگر دستگاه خود را با فعال بودن این تنظیم به تنظیمات کارخانه باز گردانید، دستگاه خواهد توانست فایل های رمز گذاری شده را بخواند. پیش از بازنشانی دستگاه، این تنظیم را غیر فعال کنید.
- **سایر تنظیمات امنیتی:** سایر تنظیمات امنیتی را تعیین کنید.



## حریم خصوصی

### گزینه ها

- تنظیمات مربوط به حفظ حریم خصوصی خود را تغییر دهید.
- در صفحه تنظیمات، روی **حریم خصوصی** ضربه بزنید.
- **مکان:** تنظیمات مجوز اطلاعات مکان را تغییر دهید.
  - **مجوزهای برنامه:** مشاهده لیست ویژگی ها و برنامه هایی که برای استفاده از آنها مجوز دارید. همچنین می توانید تنظیمات مجوز را ویرایش کنید. برای کسب اطلاعات بیشتر، به **تنظیم مجوزهای برنامه** مراجعه کنید.
  - **حالت خصوصی:** حالت خصوصی را برای جلوگیری از دسترسی دیگران به محتوای خصوصی تان فعال کنید. برای کسب اطلاعات بیشتر، به **حالت خصوصی** مراجعه کنید.
  - **گزارش اطلاعات عیب یابی:** دستگاه را به گونه ای تنظیم کنید که به طور خودکار اطلاعات استفاده و عیب یابی دستگاه را به سامسونگ ارسال کند.

## حالت خصوصی

محتوای شخصی در دستگاهتان را پنهان کنید تا از دسترسی دیگران به آن، جلوگیری نمایید.

### فعال سازی حالت خصوصی

- ۱ در صفحه تنظیمات، روی **حریم خصوصی** ← **حالت خصوصی** ضربه بزنید و سپس روی کلید ضربه بزنید تا فعال شود.  
اگر حالت خصوصی را برای اولین بار فعال می کنید، دستورالعمل های روی صفحه را برای تنظیم کد دسترسی حالت خصوصی دنبال کنید.
- ۲ برای وارد کردن کد دسترسی حالت خصوصی از پیش تنظیم شده، دستورالعمل های روی صفحه را دنبال کنید.  
حالت خصوصی فعال می شود و نماد  در نوار وضعیت نمایان می گردد.  
تنها زمانی که حالت خصوصی فعال است، می توانید به محتوای پنهان شده دسترسی پیدا کرده و آن ها را مشاهده کنید. برای مخفی کردن محتوای ذخیره شدن در پوشه خصوصی، حالت خصوصی را غیرفعال کنید.



### پنهان کردن موارد

- ۱ در صفحه برنامه ها، برنامه ای را برای پنهان کردن محتوا، راه اندازی کنید.
- ۲ موردی را انتخاب کنید و سپس روی **بیشتر** ← **انتقال به خصوصی** ضربه بزنید.  
اگر حالت خصوصی فعال نیست، برای وارد کردن کد دسترسی حالت خصوصی از پیش تنظیم شده، دستورالعمل های روی صفحه را دنبال کنید.  
موارد انتخابی به پوشه خصوصی منتقل می شوند.

### مشاهده محتوای پنهان شده

تنها زمانی که حالت خصوصی فعال است، می توانید به محتوای پنهان شده دسترسی پیدا کنید.

- ۱ در صفحه تنظیمات، روی **حریم خصوصی** ← **حالت خصوصی** ضربه بزنید و سپس روی کلید ضربه بزنید تا فعال شود.
- ۲ برای وارد کردن کد دسترسی حالت خصوصی از پیش تنظیم شده، دستورالعمل های روی صفحه را دنبال کنید.
- ۳ در صفحه برنامه ها، روی **فایل های شخصی** ← **خصوصی** ضربه بزنید.  
موارد منتقل شده به پوشه خصوصی در صفحه نمایش داده می شود.



## نمایان کردن محتوا

- ۱ در پوشه خصوصی، روی یک مورد ضربه بزنید و آن را نگه دارید و سپس موارد را برای نمایش تیک بزنید.
- ۲ روی بیشتر ← حذف از خصوصی ضربه بزنید.
- ۳ پوشه مورد نظر برای ذخیره محتوا را انتخاب کنید و روی انجام شد ضربه بزنید.  
فایل ها به پوشه انتخابی منتقل می شوند.

## غیرفعال سازی خودکار حالت خصوصی

می توانید دستگاه را به گونه ای تنظیم کنید که هر بار صفحه خاموش می شود، حالت خصوصی به طور خودکار غیرفعال شود.

- ۱ در صفحه تنظیمات، روی حریم خصوصی ← حالت خصوصی ضربه بزنید و سپس روی کلید ضربه بزنید تا فعال شود.
  - ۲ برای وارد کردن کد دسترسی حالت خصوصی از پیش تنظیم شده، دستورالعمل های روی صفحه را دنبال کنید.
  - ۳ روی کلید غیرفعال شدن خودکار ضربه بزنید تا فعال شود.
- وقتی گزینه غیرفعال شدن خودکار فعال است، اگر صفحه در طول انتقال خاموش شود، دستگاه نمی تواند فایل ها را به پوشه خصوصی منتقل کند. 

## قابلیت دسترسی

تنظیمات مختلفی را برای بهبود دسترسی به دستگاه انجام دهید.

- در صفحه تنظیمات، روی قابلیت دسترسی ضربه بزنید.
- بینایی: تنظیمات را به صورت سفارشی انجام دهید تا قابلیت دسترسی برای افرادی که مشکل بینایی دارند بهبود یابد.
- شنوایی: تنظیمات را به صورت سفارشی انجام دهید تا قابلیت دسترسی برای افرادی که مشکل شنوایی دارند بهبود یابد.
- مهارت و ارتباط: تنظیمات را به صورت سفارشی انجام دهید تا قابلیت دسترسی برای افرادی که به سرعت نمی توانند واکنش نشان دهند، بهبود یابد.

- **قفل کردن با جهت:** تنظیمات الگوی جهتی را برای باز کردن قفل صفحه تغییر دهید.
- **دسترسی مستقیم:** دستگاه را به گونه ای تنظیم کنید تا با سه بار فشار دادن سریع کلید صفحه اصلی، منوهای دسترسی انتخاب شده را باز کند.
- **یادآور اعلان:** دستگاه را به گونه ای تنظیم کنید که در مورد اعلان‌هایی که بررسی نکرده اید، به شما هشدار دهد.
- **پاسخ‌گویی و پایان دادن به تماس‌ها:** تغییر دادن روش پاسخ دادن یا پایان دادن به تماس‌ها.
- **حالت تک ضربه:** دستگاه را به گونه ای تنظیم کنید تا با ضربه زدن روی دکمه به جای کشیدن آن، تماس‌های ورودی یا اعلان‌ها را کنترل کنید.
- **مدیریت قابلیت دسترسی:** تنظیمات قابلیت دسترسی را انتقال دهید تا با سایر دستگاه‌ها به اشتراک گذاشته شود.
- **خدمات:** سرویس‌های قابلیت دسترسی نصب شده در دستگاه را مشاهده نمایید.

## حساب‌ها

Samsung account و حساب Google، یا سایر حساب‌هایتان را جهت همگام‌سازی اطلاعات اضافه کنید.

### افزودن حساب

برخی از برنامه‌های استفاده شده در دستگاه شما، به یک حساب کاربری نیاز دارند. یک حساب کاربری درست کنید تا به بهترین نحو از دستگاه خود استفاده کنید.

۱ در صفحه تنظیمات، روی **حساب‌ها** ← **افزودن حساب** ضربه بزنید.

۲ یک سرویس حساب انتخاب کنید.

۳ دستورالعمل‌های روی صفحه را برای تکمیل تنظیم حساب دنبال نمایید.

برای همگام‌سازی محتوا با حساب‌هایتان، یک حساب را انتخاب کرده و مواردی را که باید همگام شوند، انتخاب کنید.

## ثبت Samsung accounts

برای استفاده از برخی از برنامه های Samsung apps به Samsung account نیاز دارید. می توانید اطلاعات ذخیره شده در این دستگاه را در Samsung account خود پشتیبان گیری کنید یا آنها را بازیابی نمایید. برای استفاده آسان از سرویس های سامسونگ، Samsung account خود را در این دستگاه ثبت کنید.

۱ در صفحه تنظیمات، روی **حساب ها** ← **افزودن حساب** ضربه بزنید.

۲ روی **Samsung account** ضربه بزنید.

۳ دستورالعمل های روی صفحه را برای تکمیل تنظیم حساب دنبال نمایید.

بعد از ثبت شدن Samsung account، می توانید از برنامه هایی که به Samsung account نیاز دارند بدون مرحله وارد شدن به سیستم، استفاده کنید.

### حذف حساب ها

در صفحه تنظیمات، روی **حساب ها** ضربه بزنید، نام حساب کاربری را انتخاب کنید و حساب مورد نظر برای حذف را انتخاب نمایید و سپس روی **بیشتر** ← **حذف حساب** ضربه بزنید.

## Google

تنظیمات مربوط به برخی از ویژگی های ارائه شده توسط Google را تعیین کنید. در صفحه تنظیمات، روی **Google** ضربه بزنید.

## تهیه نسخه پشتیبان و بازنشانی

تنظیمات را برای مدیریت تنظیمات و محتویات تغییر دهید.

در صفحه تنظیمات، روی **تهیه نسخه پشتیبان و بازنشانی** ضربه بزنید.

- **نسخه پشتیبان از اطلاعات من:** از اطلاعات شخصی تان و تنظیمات برنامه در سرور سامسونگ نسخه پشتیبان تهیه کنید. همچنان می توانید دستگاه را به گونه ای تنظیم کنید که به طور خودکار از اطلاعات نسخه پشتیبان تهیه کند.
- **بازیابی:** اطلاعات و تنظیمات برنامه را که قبلاً پشتیبان گیری کردید، از حساب سامسونگ بازیابی کنید.

- **نسخه پشتیبان از اطلاعات من:** دستگاه را به گونه ای تنظیم کنید تا از اطلاعات برنامه ها و تنظیمات شما روی سرور Google، پشتیبان گیری شود.
- **حساب پشتیبان:** حساب Google خود را برای پشتیبان گیری تنظیم یا ویرایش کنید.
- **بازیابی خودکار:** دستگاه را به گونه ای تنظیم کنید که تنظیمات و اطلاعات برنامه را از سرور Google هنگام نصب مجدد برنامه ها، به طور خودکار بازیابی کند.
- **راه اندازی مجدد خودکار:** دستگاه را به گونه ای تنظیم کنید تا در زمان های از پیش تنظیم شده برای عملکرد مطلوب، بازنشانی شود.
- **تنظیم مجدد:** تنظیمات دستگاه را به موارد پیش فرض کارخانه برگردانید بدون اینکه اطلاعات حذف شوند.
- **بازنشانی تنظیمات شبکه:** تنظیمات اتصال شبکه را به تنظیمات پیش فرض کارخانه برگردانید.
- **بازنشانی تنظیمات کارخانه ای:** تنظیمات شما را به مقادیر پیش فرض کارخانه باز می گرداند و همه محتویات شما را حذف می کند.

## زبان و ورودی

- زبان های دستگاه را انتخاب کنید و تنظیماتی مانند نوع صفحه کلیدها و نوشتن با کلام را تغییر دهید. بعضی از گزینه ها بسته به زبان انتخاب شده ممکن است در دسترس نباشند.
- در صفحه تنظیمات، روی **زبان و ورودی** ضربه بزنید.
- **زبان:** یک زبان برای نمایش همه منوها و برنامه ها انتخاب کنید.
  - **صفحه کلید پیش فرض:** نوع صفحه کلید پیش فرض را برای وارد کردن متن انتخاب کنید.
  - **صفحه کلید سامسونگ:** تنظیمات صفحه کلید سامسونگ را تغییر دهید.
  - **تایپ صوتی Google:** تنظیمات ورودی صوتی را تغییر دهید.
  - **تبدیل متن به گفتار:** تنظیمات مربوط به تبدیل متن به گفتار را تغییر دهید.
  - **سرعت اشاره گر:** سرعت اشاره گر ماوس یا صفحه جستجوی متصل به دستگاه را تنظیم کنید.

## باتری

اطلاعات نیروی باتری را مشاهده کنید و گزینه های ذخیره نیرو را تغییر دهید.  
در صفحه تنظیمات، روی **باتری** ضربه بزنید.

زمان استفاده باقیمانده نشانگر زمان باقیمانده قبل از تمام شدن نیروی باتری است. زمان استفاده باقیمانده ممکن است بسته به تنظیمات دستگاه و شرایط کارکرد متفاوت باشد.



- **حالت ذخیره نیرو:** حالت ذخیره نیرو را فعال کنید و تنظیمات حالت ذخیره نیرو را تغییر دهید. برای کسب اطلاعات بیشتر، به **حالت ذخیره نیرو** مراجعه کنید.
- **حالت ذخیره نیروی بیشتر:** با نمایش یک چیدمان ساده تر و اجازه دسترسی محدود به یک برنامه، زمان کارکرد باتری را افزایش و مصرف آن را کاهش دهید. برای کسب اطلاعات بیشتر، به **حالت ذخیره نیروی بیشتر** مراجعه کنید.
- **نمایش درصد باتری:** دستگاه را به گونه ای تنظیم کنید تا میزان باتری باقیمانده نمایش داده شود.

## محل ذخیره

اطلاعات حافظه دستگاه خود را مشاهده کنید.

در صفحه تنظیمات، روی **محل ذخیره** ضربه بزنید.

ظرفیت واقعی حافظه داخلی کمتر از ظرفیت مشخص شده است، زیرا سیستم عامل و برنامه های پیش فرض بخشی از حافظه را اشغال کرده اند. میزان ظرفیت حافظه موجود ممکن است پس از به روزرسانی دستگاه تغییر کند.



## لوازم جانبی

تنظیمات مربوط به لوازم جانبی را تغییر دهید.

در صفحه تنظیمات، روی **لوازم جانبی** ضربه بزنید.

- **بازگشایی خودکار:** دستگاه را به گونه ای تنظیم کنید که وقتی درپوش آن باز می شود، قفل آن به صورت خودکار باز شود. از این ویژگی فقط می توانید برای بعضی از روش های قفل صفحه استفاده کنید.

## تاریخ و ساعت

به تنظیمات زیر درباره چگونگی نمایش زمان و تاریخ در دستگاه دسترسی پیدا کنید یا آنها را تغییر دهید. در صفحه تنظیمات، روی **تاریخ و ساعت** ضربه بزنید.

اگر باتری کاملاً خالی شود یا از دستگاه خارج شود، زمان و تاریخ باید مجدداً تنظیم شوند.



- **زمان و تاریخ خودکار:** در صورتی که به مناطقی سفر کنید که ساعت و تاریخ متفاوتی دارند، ساعت و تاریخ به طور خودکار به روز می شوند. وقتی این ویژگی غیرفعال شده باشد، می توانید تاریخ، ساعت و منطقه زمانی را به صورت دستی تعیین کنید.
- **استفاده از قالب ۲۴ ساعته:** ساعت را به شکل ۲۴ ساعته نمایش دهید.

## راهنمای کاربر

اطلاعات راهنما را مشاهده کنید تا درباره نحوه استفاده از دستگاه و برنامه های کاربردی یا تنظیمات مهم اطلاع پیدا کنید.

در صفحه تنظیمات، روی **راهنمای کاربر** ضربه بزنید.

## درباره دستگاه

به اطلاعات دستگاه دسترسی پیدا کنید، نام دستگاه را ویرایش کنید یا نرم افزار دستگاه را به روزرسانی نمایید. در صفحه تنظیمات، روی **درباره دستگاه** ضربه بزنید.

# ضمیمه

## عیب یابی

پیش از تماس با مرکز خدمات سامسونگ، لطفاً راهکارهای زیر را امتحان کنید. برخی از وضعیت ها ممکن است در مورد دستگاه شما صدق نکند.

### وقتی دستگاه خود را روشن می کنید یا وقتی در حال استفاده از آن هستید، دستگاه از شما می خواهد یکی از رمزهای زیر را وارد کنید:

- کلمه عبور: وقتی قفل دستگاه فعال است، باید کلمه عبور تنظیم شده برای دستگاه را وارد کنید.
- پین (PIN): هنگام استفاده از دستگاه برای اولین بار یا زمانی که درخواست پین فعال شده است، باید پین عرضه شده به همراه سیم کارت را وارد نمایید. می توانید این ویژگی را با استفاده از فهرست قفل سیم کارت غیرفعال کنید.
- پاک (PUK): سیم کارت مسدود شده است، این وضعیت معمولاً در نتیجه وارد کردن پین نادرست برای چند بار اتفاق می افتد. باید پاک عرضه شده توسط ارائه دهنده خدمات خود را وارد کنید.
- پین 2 (PIN<sup>2</sup>): وقتی می خواهید به فهرستی دسترسی پیدا کنید که به پین 2 نیاز دارد، باید پین 2 عرضه شده با سیم کارت را وارد کنید. برای کسب اطلاعات بیشتر با ارائه دهنده سرویس خود تماس بگیرید.

### دستگاه شما پیام های خطای شبکه یا خطای سرور نمایش می دهد

- وقتی در مناطق دارای سیگنال ضعیف هستید، ممکن است ارتباط برقرار نشود. به محل دیگری بروید و دوباره سعی کنید. هنگام حرکت امکان دارد پیام های خطا به طور مرتب نمایان شود.
- بدون داشتن اشتراک نمی توانید به بعضی امکانات دسترسی داشته باشید. برای کسب اطلاعات بیشتر با ارائه دهنده سرویس خود تماس بگیرید.

### دستگاه شما روشن نمی شود

اگر باتری به طور کامل تخلیه شده باشد، دستگاه شما روشن نخواهد شد. پیش از روشن کردن دستگاه، باتری آن را به طور کامل شارژ نمایید.

## واکنش صفحه لمسی کُند یا نادرست است

- ممکن است در صورت اتصال محافظ صفحه نمایش یا لوازم جانبی، صفحه لمسی عملکرد درستی نداشته باشد.
- اگر دستکش پوشیده باشید، اگر دستان شما هنگام لمس صفحه لمسی، تمیز نباشد یا اگر با اشیاء نوک تیز یا نوک انگشتانتان روی صفحه ضربه بزنید، ممکن است صفحه لمسی بدرستی کار نکند.
- ممکن است زمانی که صفحه لمسی در معرض آب یا محیط های مرطوب قرار بگیرد، درست عمل نکند.
- برای پاک کردن خطاهای موقت نرم افزار، دستگاه را دوباره راه اندازی کنید.
- مطمئن شوید نرم افزار دستگاه شما به جدیدترین نسخه به روزرسانی شده است.
- اگر صفحه لمسی خراش برداشت یا آسیب دید، به مرکز خدمات سامسونگ مراجعه کنید.

## دستگاه گیر می کند یا با مشکل جدی روبرو می شود

راه حل های زیر را امتحان نمایید. اگر مشکل هنوز برطرف نشده است، با مرکز خدمات سامسونگ تماس بگیرید.

### راه اندازی دوباره دستگاه

در صورتی که دستگاه گیر کند یا از کار بیفتد، ممکن است لازم باشد برنامه ها را ببندید یا دستگاه را خاموش کنید و دوباره آن را روشن کنید.

### راه اندازی مجدد با اجبار

اگر دستگاه شما از کار افتاد یا غیرفعال شد، کلید روشن/خاموش و دکمه کاهش میزان صدا را به صورت همزمان به مدت بیش از ۷ ثانیه فشار دهید و نگه دارید تا دوباره راه اندازی شود.

### تنظیم دوباره دستگاه

اگر راه حل های بالا مشکل را حل نکرد، بازنشانی تنظیمات کارخانه را انجام دهید.

در صفحه برنامه ها روی تنظیمات ← تهیه نسخه پشتیبان و بازنشانی ← بازنشانی تنظیمات کارخانه ای ← بازنشانی دستگاه ← حذف همه ضربه بزنید. قبل از اجرای بازنشانی تنظیمات کارخانه ای، تهیه نسخه های پشتیبان از تمام اطلاعات مهم ذخیره شده بر روی دستگاه را فراموش نکنید.



## تماس ها برقرار نمی شود

- مطمئن شوید که به شبکه صحیح و مناسب تلفن همراه دسترسی دارید.
- مطمئن شوید که محدودیت تماس را برای شماره تلفن مزبور تنظیم نکرده باشید.
- مطمئن شوید که محدودیت تماس را برای شماره تلفن ورودی تنظیم نکرده باشید.

## سایرین نمی توانند صدای شما را در حین تماس بشنوند

- مطمئن شوید که روی میکروفون تعبیه شده را نپوشانده باشید.
- مطمئن شوید که میکروفون نزدیک دهان شما قرار دارد.
- اگر از هدست استفاده می کنید، مطمئن شوید که به صورت درست متصل شده است.

## صدا در حین تماس تکرار می شود

میزان صدا را با فشار دادن کلید تنظیم صدا، تنظیم کنید یا به یک مکان دیگر بروید.

## شبکه تلفن همراه یا اینترنت اغلب قطع می شود یا اینکه کیفیت صدا پایین است

- مطمئن شوید که جلوی آنتن داخلی دستگاه را مسدود نکرده اید.
- وقتی در مناطق دارای سیگنال ضعیف هستید، ممکن است ارتباط برقرار نشود. امکان دارد به دلیل وجود اشکالاتی در ایستگاه ارائه دهنده سرویس، ارتباط شما دچار اختلال شده باشد. به محل دیگری بروید و دوباره سعی کنید.
- هنگام استفاده از دستگاه در حین حرکت، امکان دارد سرویس های شبکه بی سیم به دلیل وجود اختلالاتی در شبکه ارائه دهنده سرویس غیرفعال شوند.

## نماد باتری خالی است

باتری تلفن شما ضعیف است. باتری را شارژ کنید.

## باتری به درستی شارژ نمی شود (در مورد شارژرهای مورد تأیید سامسونگ)

- از اتصال درست شارژر اطمینان حاصل کنید.
- به مرکز خدمات سامسونگ مراجعه کنید و باتری را تعویض نمایید.

## باتری سریع تر از زمان خرید خالی می شود

- اگر دستگاه یا باتری را در معرض دمای بسیار سرد یا بسیار گرم قرار دهید، عمر شارژ مفید آن ممکن است کاهش یابد.
- اگر از ویژگی های پیام رسانی یا برخی از برنامه ها نظیر بازی یا اینترنت استفاده کنید، مصرف باتری افزایش می یابد.
- باتری یک ماده مصرفی است و به مرور زمان عمر شارژ مفید آن کاهش می یابد.

## دستگاه شما داغ کرده است

هنگام استفاده از برنامه هایی که شارژ بیشتری مصرف می کنند، یا استفاده از برنامه ها به مدت طولانی، ممکن است دستگاه شما گرم شود. این وضعیت عادی است و نباید تأثیری بر طول عمر یا کارکرد دستگاه شما داشته باشد. اگر دستگاه بیش از حد گرم می شود یا به مدت طولانی داغ است، مدتی از آن استفاده نکنید. اگر دمای دستگاه همچنان بالا باقی ماند، با مرکز خدمات سامسونگ تماس بگیرید.

## هنگام راه اندازی دوربین، پیام های خطا ظاهر می شوند

- دستگاه شما باید حافظه و نیروی باتری کافی برای راه اندازی دوربین داشته باشد. اگر هنگام راه اندازی دوربین، پیام های خطا ظاهر شدند، کارهای زیر را امتحان کنید:
- باتری را شارژ کنید.
  - با انتقال فایل ها به رایانه یا حذف فایل ها از دستگاه، مقداری از فضای حافظه را آزاد کنید.
  - دستگاه را دوباره راه اندازی کنید. در صورتی که بعد از انجام این کارها همچنان برای استفاده از دوربین مشکل داشتید، با مرکز خدمات سامسونگ تماس بگیرید.

## کیفیت عکس پایین تر از پیش نمایش است

- بسته به محیط و تکنیک های عکسبرداری امکان دارد کیفیت عکس ها متفاوت باشد.
- اگر عکس ها را در محیط های تاریک، در شب یا فضای بسته بگیرید، امکان دارد تصویر دچار نویز شده یا وضوح آن کاهش یابد.

## هنگام باز کردن فایل های چندرسانه ای، پیام های خطا ظاهر می شوند

اگر هنگام باز کردن فایل های چند رسانه ای روی دستگاه خود فایل ها پخش نشدند یا با پیام های خطا روبرو شدید، کارهای زیر را امتحان کنید:

- با انتقال فایل ها به رایانه یا حذف فایل ها از دستگاه، مقداری از فضای حافظه را آزاد کنید.
- اطمینان حاصل کنید که فایل موسیقی با مدیریت حقوق دیجیتال (DRM) محافظت نشده باشد. اگر فایل موسیقی با مدیریت حقوق دیجیتال (DRM) محافظت شده است، اطمینان حاصل کنید که مجوز یا کلید مناسب را برای پخش فایل در اختیار دارید.
- اطمینان حاصل کنید که فرمت های فایل توسط دستگاه پشتیبانی می شود. اگر از یک فرمت فایل نظیر DivX یا AC3 پشتیبانی نمی شود، برنامه ای را نصب کنید که از آن پشتیبانی کند. برای مشاهده اینکه دستگاه شما از چه فرمت های فایلی پشتیبانی می کند به [www.samsung.com](http://www.samsung.com) مراجعه کنید.
- دستگاه شما از عکس ها و فیلم هایی که بوسیله این دستگاه گرفته شده پشتیبانی می کند. امکان دارد عکس ها و فیلم های گرفته شده بوسیله سایر دستگاه ها به درستی نشان داده نشود.
- دستگاه شما از فایل های چندرسانه ای که توسط ارائه دهنده سرویس شبکه یا سایر سرویس ها مجاز هستند پشتیبانی می کند. امکان دارد برخی از محتویات رایج در اینترنت نظیر زنگ تماس، فیلم یا تصویر پس زمینه به درستی عمل نکنند.

## دستگاه بلوتوث دیگری یافت نشد

- مطمئن شوید بلوتوث روی دستگاه شما فعال شده باشد.
- مطمئن شوید که ویژگی بلوتوث روی دستگاهی که می خواهید به آن وصل شوید فعال باشد.
- مطمئن شوید که دستگاه شما و دستگاه بلوتوث دیگر در حداکثر محدوده برد بلوتوث (۱۰ متر) قرار دارند. اگر نکته های بالا مشکل را رفع نکرد، با یک مرکز خدمات سامسونگ تماس بگیرید.

## وقتی دستگاه را به رایانه وصل می کنید، اتصال برقرار نمی شود

- مطمئن شوید کابل USB که استفاده می کنید با دستگاه شما سازگار است.
- مطمئن شوید که درایور مناسب در رایانه شما نصب شده و به روزرسانی شده است.
- اگر شما کاربر Windows XP هستید، مطمئن شوید که نسخه Windows XP Service Pack 3 یا بالاتر آن روی رایانه شما نصب شده است.

## دستگاه شما نمی تواند مکان فعلی را پیدا کند

امکان دارد سیگنال های GPS در برخی از مکان ها نظیر فضاهای بسته، ضعیف باشند. با استفاده از Wi-Fi و یا شبکه اینترنت همراه، دستگاه موقعیت شما را بهتر پیدا خواهد کرد.

## محتویات ذخیره شده در دستگاه از بین رفته است

همیشه از تمام محتویات مهم ذخیره شده در دستگاه خود نسخه پشتیبان تهیه کنید. در غیر این صورت، نمی توانید محتویات خود را در صورت آسیب دیدگی یا از بین رفتن بازبازی کنید. سامسونگ در قبال از دست رفتن محتویات ذخیره شده در دستگاه مسئولیتی ندارد.

## یک شکاف کوچک روی بدنه خارجی دستگاه قابل مشاهده است

- این شکاف یک ویژگی ضروری در طراحی کارخانه است و ممکن است باعث تاب خوردن جزئی یا لرزش قطعات شود.
- به مرور زمان، اصطکاک بین قطعات ممکن است باعث گسترش اندک این شکاف شود.

## حافظه کافی در حافظه دستگاه موجود نیست.

اطلاعات غیرضروری مثل حافظه پنهان را با استفاده از مدیر هوشمند پاک کنید یا برنامه ها یا فایل های استفاده نشده را دستی پاک کنید تا فضای حافظه آزاد شود.

## حق نسخه برداری

Samsung Electronics ۲۰۱۶ © Copyright

این دفترچه راهنما تحت حفاظت قوانین بین المللی حق نسخه برداری می باشد.

هیچ بخشی از این دفترچه راهنما نمی تواند بدون اجازه کتبی قبلی از Samsung Electronics بازتولید، توزیع، ترجمه یا به هر شکل و وسیله الکترونیکی یا مکانیکی شامل فتوکپی، ضبط، یا ذخیره در حافظه های اطلاعاتی و سیستم های بازیابی اطلاعات منتقل شود.

## علائم تجاری

- سامسونگ و لوگوی سامسونگ علائم تجاری ثبت شده Samsung Electronics هستند.
- Bluetooth® علامت تجاری ثبت شده Bluetooth SIG, Inc. در سراسر جهان است.
- Wi-Fi®، Wi-Fi Protected Setup™، Wi-Fi Direct™، Wi-Fi CERTIFIED™ و لوگوی Wi-Fi علائم تجاری ثبت شده Wi-Fi Alliance می باشند.
- سایر علائم تجاری و حق نسخه برداری ها متعلق به صاحبان خود می باشند.