

SAMSUNG



LED TV

Installationsvejledning



Tak, fordi du har valgt at købe et Samsung-produkt. Hvis du vil have mere komplet service, bedes du registrere dit produkt hos www.samsung.com/register

Model

Serienr.

Figurer og illustrationer i denne brugervejledning er kun til reference og kan afvige fra produktets virkelige udseende. Produktdesign og -specifikationer kan ændres uden forudgående varsel.

Instruktion

Tv'et indeholder interaktiv funktionalitet via en set-back box (SBB/STB), som er tilsluttet tv'et, og andre tv'er i et computerstyret system til hoteller og andre virksomheder inden for hotel- og restaurationsbranchen.

Interaktiv: Første gang tv'et startes, sender det en kommando for at identificere SBB/STB. Hvis det identificeres, skifter tv'et til ONLINE-tilstand og skal betjenes via SBB/STB.

Hvis tv'et er i ONLINE-tilstand, modtager det ikke længere IR-kommandoer (Samsung-fjernadministration) og fungerer i henhold til grænsefladeprotokollen.

Stand alone: Hvis SBB/STB ikke identificeres, skal tv'et sættes i tilstanden STAND ALONE med begrænset funktionalitet.

Driftstilstande

Når dette tv (i Hotel-tilstand) betjenes med en SBB/STB, sker dette i en af følgende to tilstande:

- ONLINE eller STAND ALONE. I STAND ALONE-tilstand fungerer tv'et som hotel-tv, men uden aktiv kommunikation. Det forhindrer, at gæster forsøger at snyde systemet ved at frakoble SBB/STB.

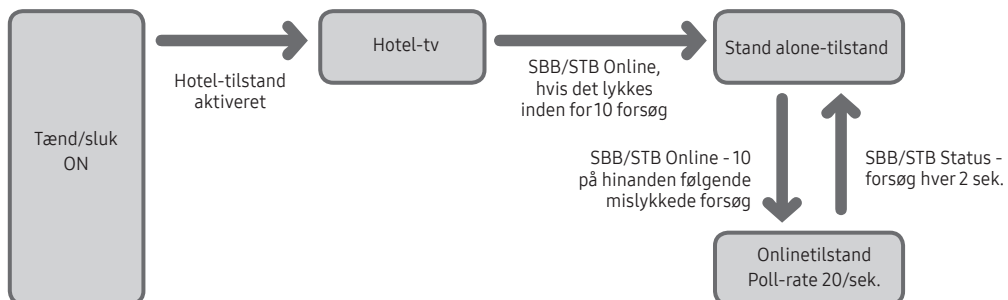

Hvis du vil have oplysninger om angivelse af Stand alone-tilstand eller interaktiv tilstand, henvises til side 28-33 (Angivelse af indstillinger for hoteldata: Stand alone-tilstand og interaktiv tilstand)

- Visse handlinger kan være begrænsede for at forhindre, at gæster forsøger at "snyde" tv-systemet.
- Ingen hovedmenu (interaktiv tilstand) eller menuen Kanal, Plug & Play i hovedmenuen (Stand alone-tilstand)
- Begrænset lydstyrke og låsning/oplåsning af paneltaster

Advarsel om stillbilleder

Undgå at vise stillbilleder (f.eks. jpeg-billedfiler) eller stillbilledelementer (f.eks. tv-programmets logo, panorama- eller 4:3-billedformater, børs- eller nyhedsbjælke nederst på skærmen osv.) på skærmen. En konstant visning af stillbilleder kan medføre et ujævn slid af skærmens fosfor, som påvirker billedkvaliteten. For at nedsætte risikoen for denne påvirkning skal du følge nedenstående anbefalinger:

- Undgå at vise samme TV-kanal i længere tid ad gangen.
- Prøv altid at vise et billede på fuld skærm, brug menuen for TV'ets indstillede billedformat for at få den bedste overensstemmelse.
- Reducer lysstyrke- og kontrastværdierne til et minimum for at opnå den ønskede billedkvalitet, da værdier herover kan øge udbrændingsprocessen.
- Hyppig brug alle de tv-funktioner, der er designet til at reducere billedindbrænding og efterbilleder. Se de relevante afsnit i brugervejledningen for detaljer.

Sikring af installationsstedet

Overhold de krævede afstande mellem produktet og andre genstande (f.eks. vægge) for at sikre korrekt ventilation.

I modsat fald kan det medføre brand eller produktfejl pga. en øget indre temperatur.

- Når du anvender en sokkel eller et vægbeslag, bør du kun anvende dele leveret af Samsung Electronics.
 - Hvis du anvender dele leveret af en anden producent, kan det medføre problemer med produktet eller personskafe, fordi produktet falder ned eller vælter.
- Udseendet kan være anderledes. Det afhænger af produktet.

Montering med stativ.

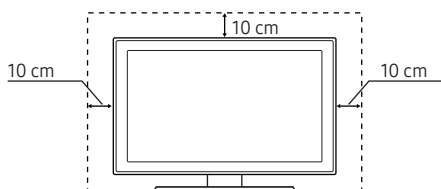

Montering med vægbeslag.

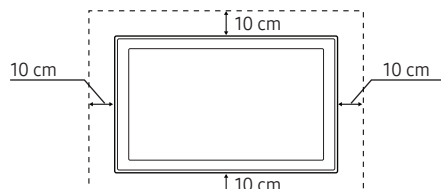

Indhold

• Tilbehør.....	4
• Installere LED tv-holder.....	5
• Montering af drejefod (32" tv eller større)	8
• Visning af kontrolpanelet.....	10
• TV-controller.....	14
• Visning af fjernbetjeningen	16
• Samsung Smart Control (sælges separat)	18
• Tilslutning af tv'et til SBB.....	21
• Tilslutning af badeværelsessøjterne.....	22
• Tilslutning af MediaHub HD	24
• Tilslutning af RJP (Remote Jack Pack)	25
• Tilslutning til slotten COMMON INTERFACE (dit tv-visningskort)	27
• Indstilling af hoteldata	28
• Installation af vægbeslag	72
• Fastgørelse af tv'et til væggen	73
• Kensington-tyverisikring.....	73
• Specifikationer.....	74
• Størrelse	75
• Licens.....	78

Tilbehør

- Kontroller, at følgende dele leveres sammen med dit LED-tv. Kontakt forhandleren, hvis der mangler nogle dele.
- Farve og form på elementer kan variere afhængigt af modellen.

- Fjernbetjening og batterier (2 x AAA)
- Samsung Smart Control (sælges separat) (32" tv eller større)
- Hurtig opsætningsvejledning
- CI Card-adapter
- Hotelmonteringsæt (32" tv eller større)
- Strømkabel/datakabel
- Brugervejledning
- Sikkerhedsguide (findes ikke alle steder)
- Kabelholder



4EA

Adapter til vægbeslag

- Soklen og sokkelskruerne medfølger muligvis ikke - det afhænger af modellen.
- Datakablet medfølger muligvis ikke - det afhænger af SI-leverandør.



Korrekt bortskaffelse af produktet (elektrisk og elektronisk affald)

(Gælder i EU og andre europæiske lande med separate indsamlingssystemer)

Mærket på dette produkt, på tilbehør eller i den medfølgende dokumentation betyder, at produktet og elektronisk tilbehør hertil (f.eks. oplader, hovedsæt, USB-ledning) ikke må bortskaffes sammen med almindeligt husholdningsaffald efter endt levetid. For at undgå skadelige miljø- eller sundhedspåvirkninger på grund af ukontrolleret affaldsbortskaffelse skal ovennævnte bortskaffes særskilt fra andet affald og indleveres behørigt til fremme for bæredygtig materialegenvinding. Forbrugere bedes kontakte forhandleren, hvor de har købt produktet, eller kommunen for oplysning om, hvor og hvordan de kan indlevere ovennævnte med henblik på miljøforsvarlig genvinding. Virksomheder bedes kontakte leverandøren og læse betingelserne og vilkårene i købekontrakten. Dette produkt og elektronisk tilbehør hertil bør ikke bortskaffes sammen med andet erhvervsaffald.



Korrekt bortskaffelse af batterierne i dette produkt

(Gælder i EU og andre europæiske lande med særlige retursystemer for batterier)

Mærket på batteriet, dokumentationen eller emballagen betyder, at batterierne i dette produkt efter endt levetid ikke må bortskaffes sammen med andet husholdningsaffald. Mærkning med de kemiske symboler Hg, Cd eller Pb betyder, at batteriet indeholder kviksølv, cadmium eller bly over grænseværdierne i EU-direktiv 2006/66. Hvis batterierne ikke bortskaffes korrekt, kan disse stoffer være skadelige for menneskers helbred eller for miljøet. For at beskytte naturens ressourcer og fremme genbrug, skal batterier holdes adskilt fra andre typer affald og genanvendes via dit lokale, gratis batteriretursystem.

Installere LED tv-holder

32" LED-tv og større står på drejefod. Du kan indstille disse soklerne, så tv'et drejer 20 eller 90 grader mod venstre eller højre.

Holderkomponenter

Ved montering af soklen, skal de medfølgende komponenter og dele anvendes.

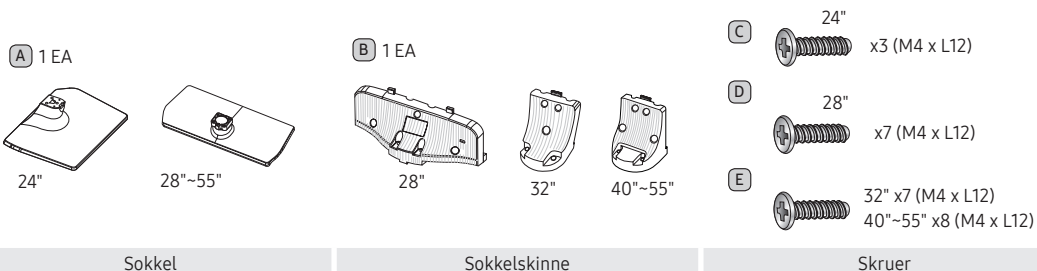

HG24EE690

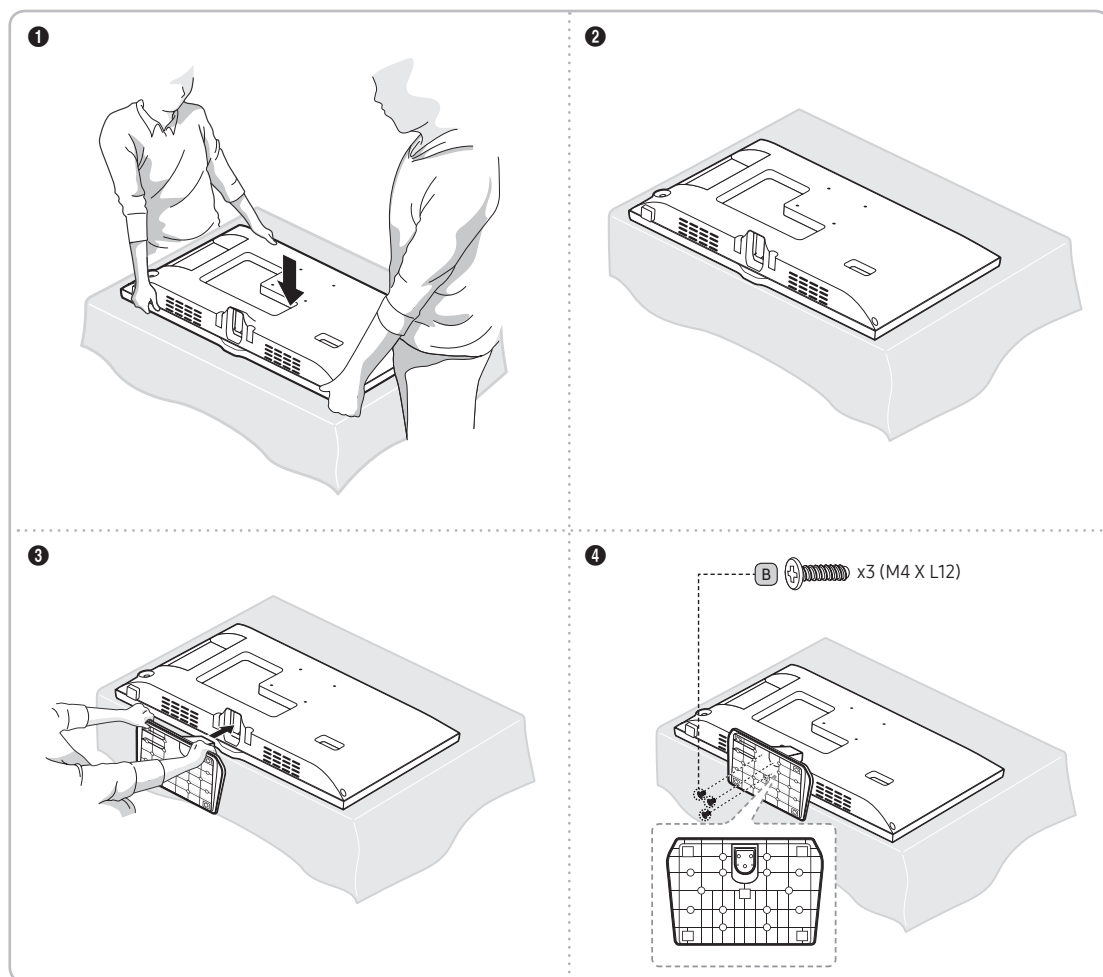

1

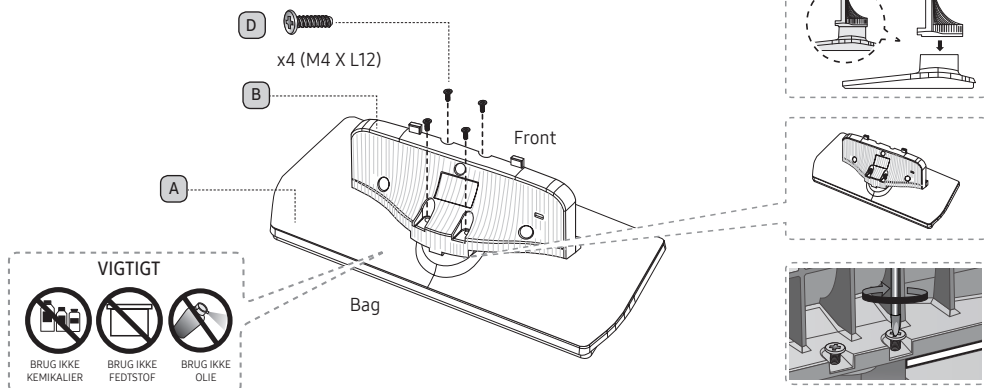

2

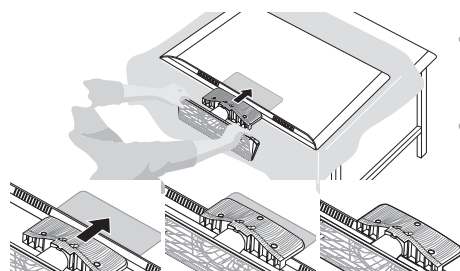

- Anbring et blødt klæde på bordet for at beskytte tv'et, og anbring derefter tv'et på klædet med forsiden nedad.
- Sæt sokkelskinnen i hullet nederst på tv'et.

Set fra siden

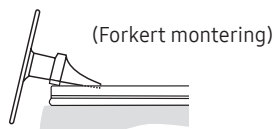
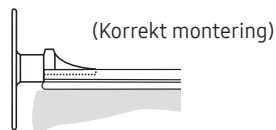

3

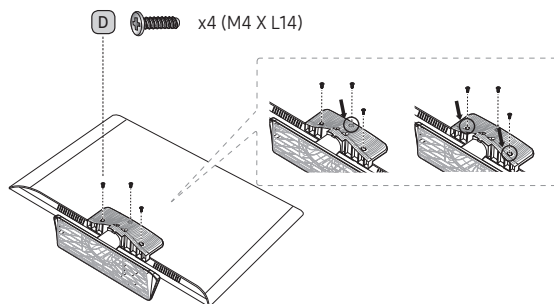

- Forsæt med at montere skrueerne i den rækkefølge, der er omtalt i manualen.

4

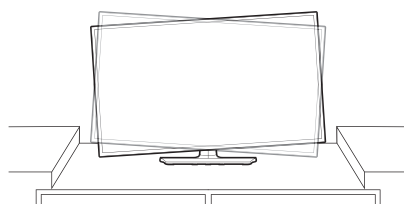

Hvis du støder på en hældning, kan du prøve at geninstallere fra Trin 2.

- Fikser soklen på tv'et, hvis det ikke er hensigten, at tv'et skal flyttes.

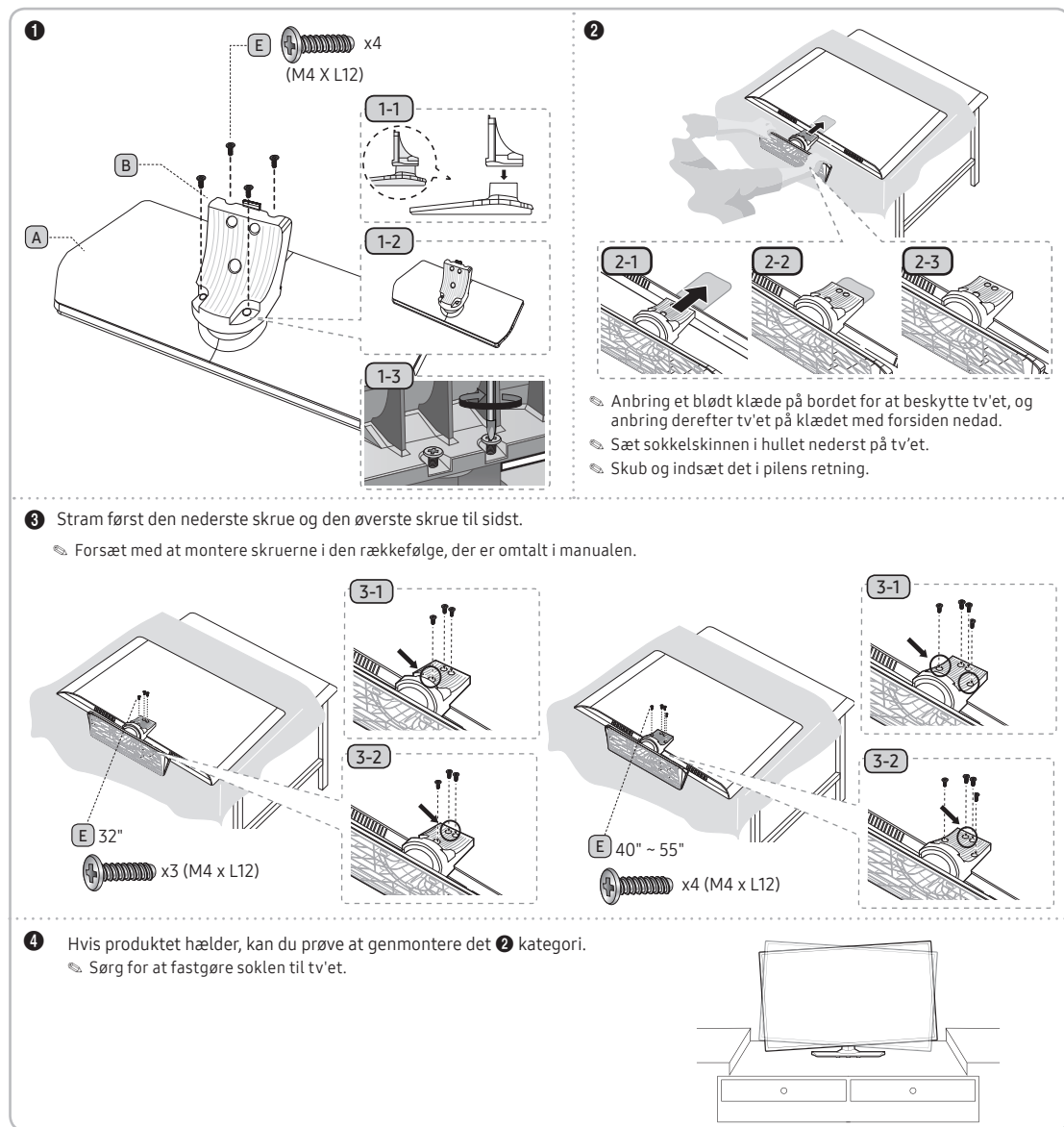

BEMÆRK

- Sørg for at skelne mellem forsiden og bagsiden af af hver komponent ved montering.
- Sørg for, at der er mindst to personer til at løfte og flytte tv'et.

Montering af drejefod (32" tv eller større)

⚠ ADVARSEL: Hvis du vil indstillet tv'et til at dreje, skal du fastmontere det på gulvet, et skrivebord, en kommode m.v. som beskrevet i installationsinstruktionerne.

32" LED-tv og større står på drejefod. Du kan indstille soklerne, så tv'et drejer 20 grader mod venstre og højre, 60 grader mod venstre og højre eller 90 grader mod venstre eller højre ved brug af DREJEFUNKTIONEN PÅ BESLAGHOLDEREN.

20° drejning

Du kan indstillet tv'et, således at det drejer 20° mod venstre og højre, ved at isætte i bunden af soklen igennem det kurvede hul i beslagholderen ved mærket 20°. Fikser derefter beslagholderen på soklen ved brug af de tre medfølgende skruer som vist nedenfor.

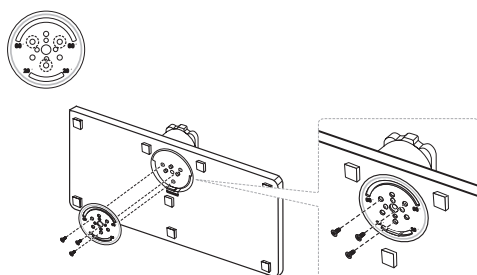

60° drejning

Du kan indstillet tv'et, således at det drejer 60° mod venstre og højre, ved at isætte i bunden af soklen igennem det kurvede hul i beslagholderen ved mærket 60°. Fikser derefter beslagholderen på soklen ved brug af de tre medfølgende skruer som vist nedenfor.

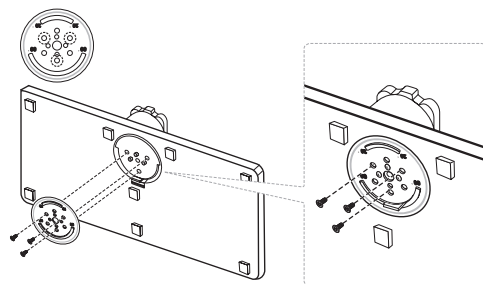

90° drejning

Indstil tv'et, således at det drejer 90° mod venstre og højre, fjern beslagholderen, og skru derefter de tre medfølgende skruer i soklen som vist nedenfor.

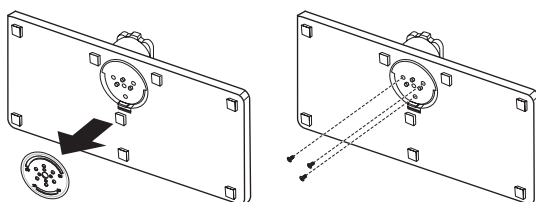

Hotelmonteringssæt



Kort bolt (2EA)



Lang bolt (2EA)



Møtrik (2EA)



Spændeskive (2EA)

Bolt + møtrik

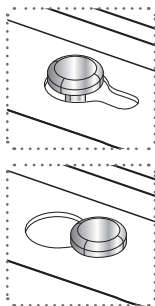

Monter holderen på en flad overflade såsom på en kommode, et bord eller et underholdningscenter som vist.



ADVARSEL: Forebyg kvæstelser ved at fastmontere tv'et på gulvet, et bord, en kommode m.v. med hotelmonteringssættet som beskrevet i disse instruktioner.

Visning af kontrolpanelet

HG24EE690**

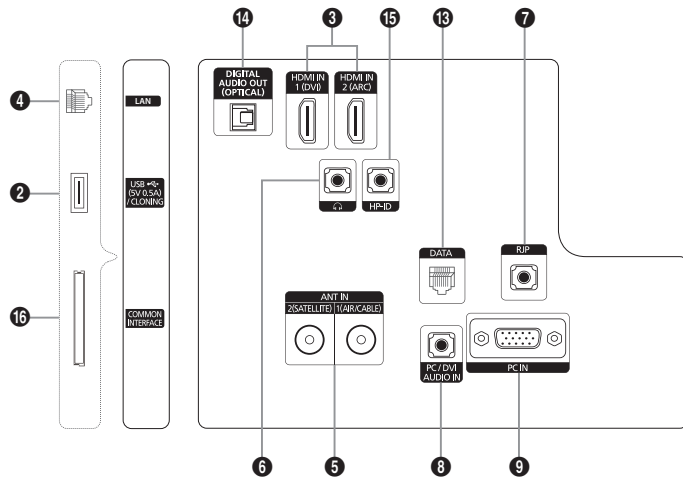

HG28EE690**

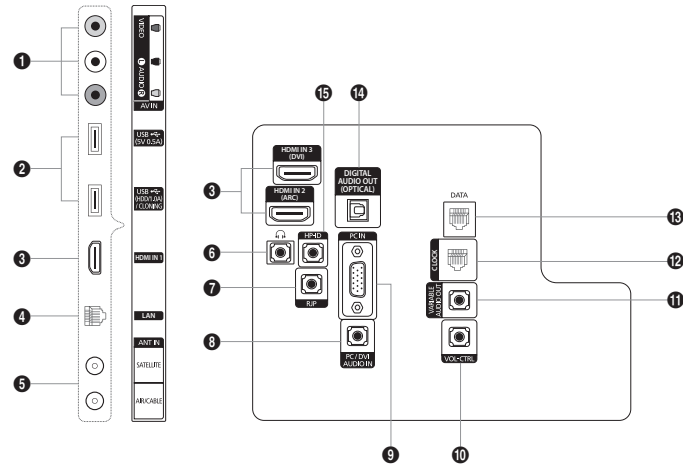

HG32EE690**

HG40EE690**

HG49EE690**

HG55EE690**

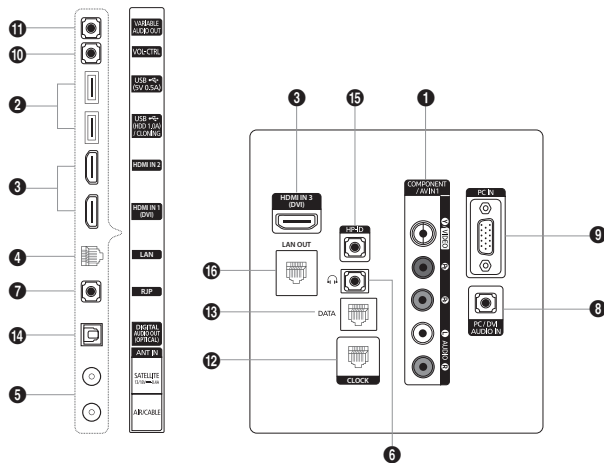

- 🔌 Hvis du slutter en ekstern enhed til tv'et, skal du sørge for, at der er slukket for strømmen.
 - 🔌 Ved tilslutning af en ekstern enhed, skal du sørge for, at farverne på stikterminalen passer til kablet.
- 1 **AV IN**
 - Slut lydkabler til "[L-AUDIO-R]" på tv'et og de andre ender til de pågældende lydudgangsstik på en A/V-enhed.
 - Slut RCA-lydkabler (ekstraudstyr) til "[L-AUDIO-R]" på bagsiden af tv'et og de andre ender til de pågældende lydudgangsstik på den eksterne enhed.
 - Ved tilslutning til AV IN passer farven på stikket AV IN [Y/VIDEO] (grøn) ikke til farven på videokablet (gul).
 - 2 **USB (5V 0.5A), USB (HDD/1.0A) / CLONING**
 - Stik til softwareopgraderinger og Media Player osv.
 - Serviceforbindelse.
 - 3 **HDMI IN / HDMI IN (ARC) / HDMI IN (DVI)**

Sluttes til HDMI-stikket på en enhed med en HDMI-udgang.

 - 🔌 En HDMI-HDMI-forbindelse kræver ingen lydforbindelse. HDMI-forbindelser bærer både lyd og billede.
 - 🔌 Brug stikket HDMI IN (DVI) til en DVI-tilslutning til en ekstern enhed. Brug et DVI to HDMI-kabel eller en DVI-HDMI-adapter (DVI to HDMI) til videoforbindelsen og PC/DVI AUDIO IN-stikkene for lyd.
 - 4 **LAN**

Opret tilslutning til et kablet LAN ved brug af et CAT 7-kabel.
 - 5 **ANT IN (SATELLITE), (AIR/CABLE)**
 - Hvis du vil have vist tv-kanaler korrekt, skal tv'et modtage et signal fra en af følgende kilder:
 - En udendørs antenne/et kabel-tv
 - 6 **HOVEDTELEFONSTIK**

Det er muligt at slutte hovedtelefoner til hovedtelefonstikket på tv'et. Når hovedtelefonerne er tilsluttede, deaktiveres lyden fra de indbyggede højttalere.
 - 7 **RJP**

Denne port er en RJP-kommunikationsport (Remote Jack Pack), der giver mulighed for at tilslutte forskellige enheder til yderligere moduler for at forbedre brugen af enheden.
 - 8 **PC/DVI AUDIO IN**

Det er muligt at slutte hovedtelefoner til hovedtelefonstikket på tv'et. Når hovedtelefonerne er tilsluttede, deaktiveres lyden fra de indbyggede højttalere.
 - 9 **PC IN**

Sluttes til video output-stikket på din computer.
 - 10 **VOL-CTRL**

Bruges til styring af lydstyrken i badeværelsesshøjttaleren. Sluttes til badeværelsesvægboksen og VOLCTRL-porten.
 - 11 **VARIABLE AUDIO OUT**

Bruges til lydoutput til badeværelsesshøjttaler. Sluttes til badeværelsesvægboks og variabelporten (RCA).
 - 12 **CLOCK**

Indstil tiden efter at kablet til det eksterne ur er sat i urstikket. Du kan bruge funktionen til visning af eksternt ur.
 - 13 **DATA**
 - Bruges til understøttelse af datakommunikation mellem tv'et og SBB.
 - Tilslutning vha. tv-stiktyperne RJ-12.
 - 14 **DIGITAL AUDIO OUT (OPTICAL)**

Tilsluttes til en digital lydkomponent.

15 HP-ID

Slut kablet til HP-ID og hovedtelefonstikket samtidig, og tilslut det til den separate hovedtelefonboks. Se side 23. Ved tilslutning af hovedtelefoner til hovedtelefonboks fungerer det på samme måde som hovedtelefonfunktionen.

16 LAN OUT

Tilslutningsport til kabel LAN. Bruges til at oprette forbindelse til internettet på en ekstern enhed, f.eks. en bærbar computer. (Tv'et skal dog have oprettet forbindelse til internettet via kablet LAN).

Visningstilstande

Du kan også vælge en af de standardopløsninger, der er nævnt i kolonnen Opløsning. Tv'et justeres automatisk til den opløsning, du vælger.

Efter tilslutning af en computer til tv'et skal du indstille tv'ets skærmopløsning på computeren. Den optimale opløsning er 1920 x 1080 med 60 Hz. Hvis den indstilles til andet end det, der er vist i tabellen herunder, viser tv'et muligvis intet.

Indstil opløsningen korrekt, og se i brugervejledningen til computeren eller grafikkortet.

Opløsningerne i tabellen er anbefalinger.

 Den optimale opløsning er 1366 x 768 @ 60 Hz.

Tilstand	Opløsning	Horisontal frekvens (kHz)	Vertikal frekvens (Hz)	Pixel-klokkfrekvens (MHz)	Synkroniseringspolaritet (H/V)
IBM	640 x 350	31,469	70,086	25,175	+/-
	720 x 400	31,469	70,087	28,322	-/+
MAC	640 x 480	35,000	66,667	30,240	-/-
	832 x 624	49,726	74,551	57,284	-/-
VESA CVT	720 x 576	35,910	59,950	32,750	-/+
	1280 x 720	56,456	74,777	95,750	-/+
VESA DMT	640 x 480	31,469	59,940	25,175	-/-
	640 x 480	37,500	75,000	31,500	-/-
	640 x 480	37,861	72,809	31,500	-/-
	800 x 600	37,879	60,317	40,000	+/+
	800 x 600	46,875	75,000	49,500	+/+
	800 x 600	48,077	72,188	50,000	+/+
	1024 x 768	48,363	60,004	65,000	-/-
	1024 x 768	56,476	70,069	75,000	-/-
	1024 x 768	60,023	75,029	78,750	+/+
	1280 x 720	45,000	60,000	74,250	+/+
VESA GTF	1366 x 768	47,712	60,015	85,500	+/+
	1280 x 720	52,500	70,000	89,040	-/+

🔧 Den optimale opløsning er 1920 x 1080 @ 60 Hz.

Tilstand	Opløsning	Horisontal frekvens (kHz)	Vertikal frekvens (Hz)	Pixel-klokfrekvens (MHz)	Synkronisering spolaritet (H/V)
IBM	720 x 400	31,469	70,087	28,322	-/+
MAC	640 x 480	35,000	66,667	30,240	-/-
	832 x 624	49,726	74,551	57,284	-/-
	1152 x 870	68,681	75,062	100,000	-/-
VESA DMT	640 x 480	31,469	59,940	25,175	-/-
	640 x 480	37,861	72,809	31,500	-/-
	640 x 480	37,500	75,000	31,500	-/-
	800 x 600	37,879	60,317	40,000	+/+
	800 x 600	48,077	72,188	50,000	+/+
	800 x 600	46,875	75,000	49,500	+/+
	1024 x 768	48,363	60,004	65,000	-/-
	1024 x 768	56,476	70,069	75,000	-/-
	1024 x 768	60,023	75,029	78,750	+/+
	1152 x 864	67,500	75,000	108,000	+/+
	1280 x 1024	63,981	60,020	108,000	+/+
	1280 x 1024	79,976	75,025	135,000	+/+
	1280 x 720	45,000	60,000	74,250	+/+
	1280 x 800	49,702	59,810	83,500	-/+
	1280 x 960	60,000	60,000	108,000	+/+
	1366 x 768	47,712	60,015	85,500	+/+
	1440 x 900	55,935	59,887	106,500	-/+
	1600 x 900RB	60,000	60,000	108,000	+/+
	1680 x 1050	65,290	59,954	146,250	-/+
	1920 x 1080	67,500	60,000	148,500	+/+

🔧 Ved brug af en HDMI/DVI-kabelforbindelse, skal du bruge stikket HDMI IN (DVI).

🔧 Tilstanden Interlace understøttes ikke.

🔧 Apparatet kan vise et unormalt billede, hvis der vælges et ikke-standardiseret videoformat.

🔧 Tilstandene Separat og Komposit understøttes ikke. SOG understøttes ikke.





TV-controller

Tv-controller er en multiretningsknap, der hjælper med at navigere uden brug af fjernbetjeningen.

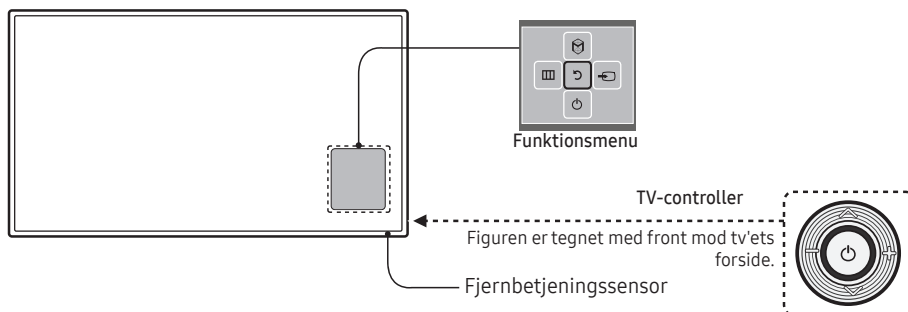
- Visse funktioner, der kræver en PIN-kode, er muligvis ikke tilgængelige.
- Produktets farve og form kan variere fra model til model.
- Afslutter menuen ved at trykke på controlleren i mere end 1 sekund.
- Når du vælger funktionen ved at bevæge controlleren op/ned/til venstre/til højre, skal du passe på ikke at trykke på controlleren. Hvis controlleren benyttes først, kan du ikke betjene den ved at flytte op/ned/til venstre/til højre.

HG24EE690 / HG28EE690



Tænd	Tænder for tv'et ved at trykke på controlleren i standbytilstand.
Justering af lydstyrken	Juster lydstyrken ved at flytte controlleren fra side til side, når der er tændt.
Valg af en kanal	Vælger en kanal ved at flytte controlleren op eller ned, når der er tændt.
Brug af funktionsmenuen	Tryk på controlleren, når der er tændt, hvorefter skærmen med funktionsmenuen vises. Hvis du trykker igen, forsvinder skærmen med funktionsmenuen.
Brug af menuen	Vælger MENU () ved at flytte controlleren på skærmen med funktionsmenuen. Skærmmenuen med tv'ets funktioner vises.
Valg af Kilde	Vælger Kilde () ved at flytte controlleren på skærmen med funktionsmenuen. Skærmen med listen Kilde vises.
Valg af SMART HUB ()	Når funktionsmenuen er synlig: Væg SMART HUB () ved at flytte controlleren opad. Hovedskærbilledet SMART HUB vises. Væg et program ved at flytte controlleren, og tryk derefter på controlleren.
Sluk	Vælger Sluk () for at slukke for tv'et ved at flytte controlleren på skærmen med funktionsmenuen.

- Luk menuen **SMART HUB**, eller **Kilde** ved at trykke på controlleren i mere end 1 sekund.

HG32EE690 / HG40EE690 / HG49EE690 / HG55EE690

- 🔗 Ved hjælp af tv-controlleren, en lille joysticklignende knap nederst til højre på tv'et, kan du styre tv'et uden fjernbetjeningen.

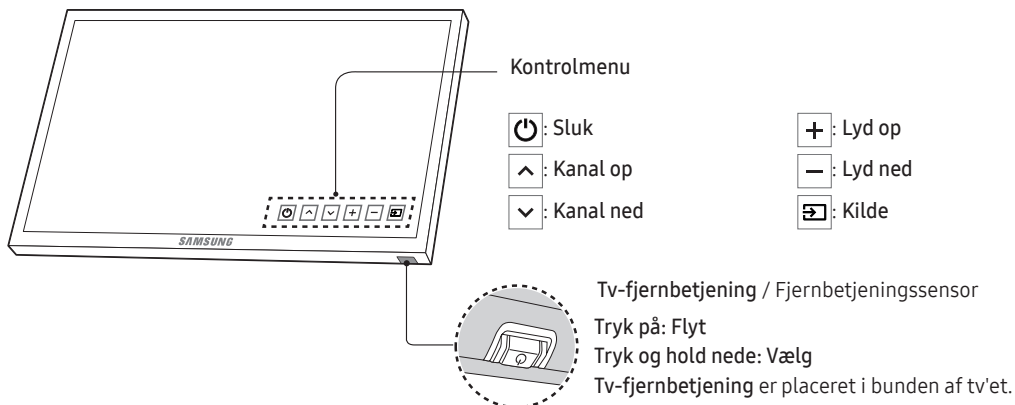

Standbytilstand

Produktet må ikke være i standby-tilstand i længere tid ad gangen (f.eks. mens du er på ferie). Der bruges stadig en lille smule strøm, når strømknappen er slukket.

Visning af fjernbetjeningen

- Denne fjernbetjening har Braille-punkter på tænd/sluk-, kanal- og lydstyrkeknapperne og kan bruges af synshæmmede personer.

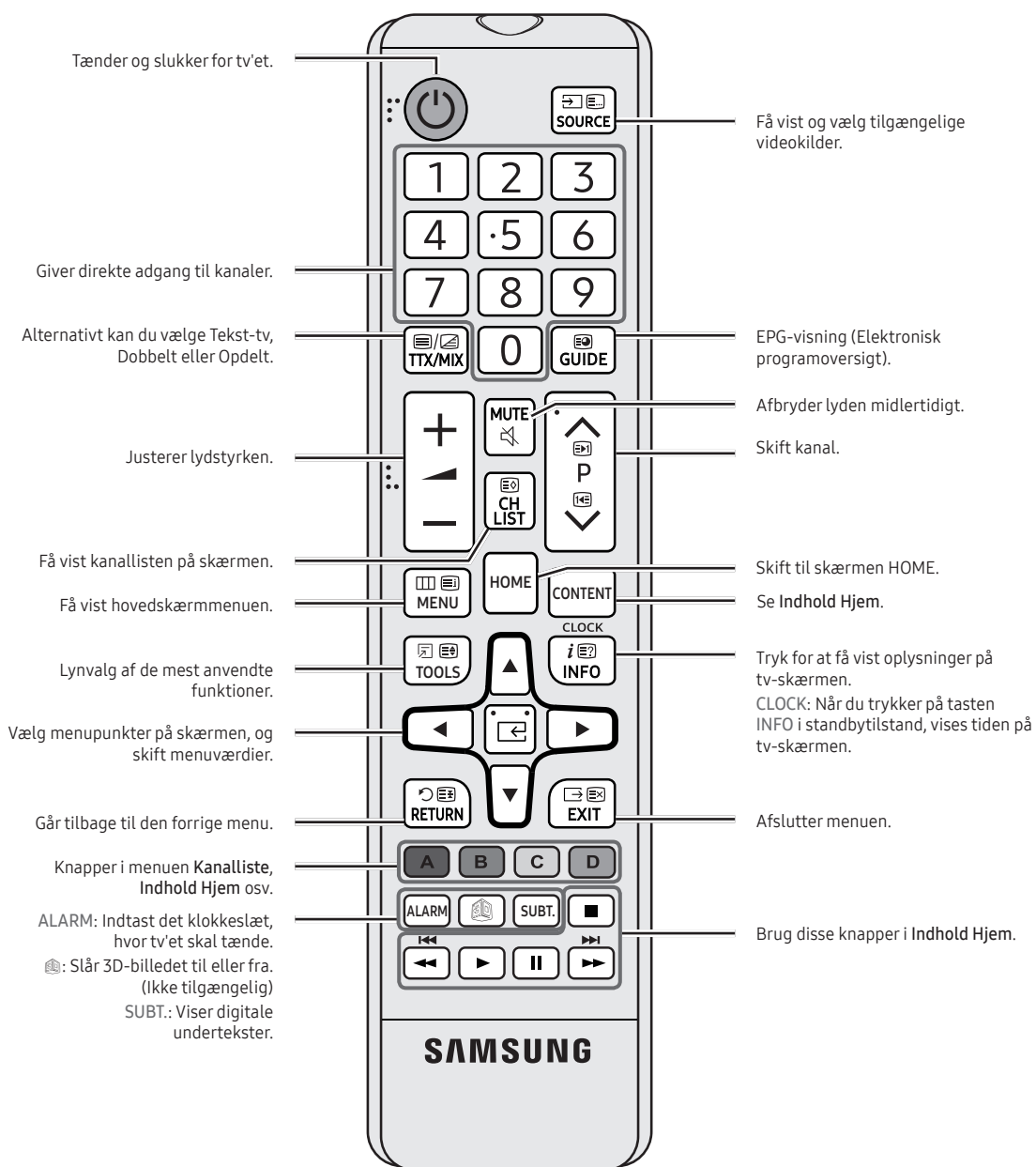

Installation af batterier (Batteristørrelse: AAA)

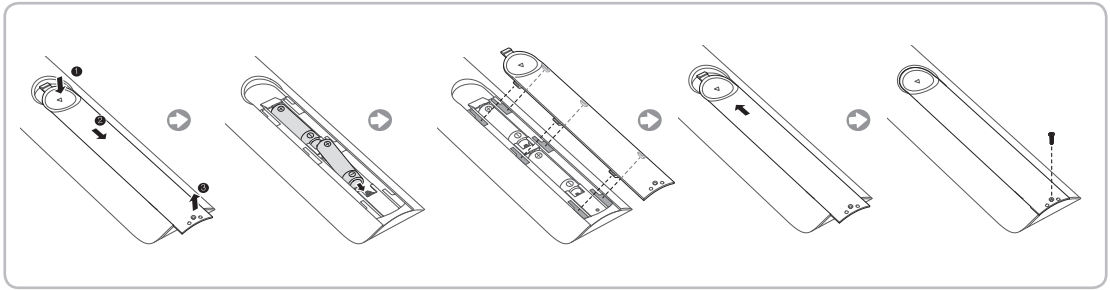

BEMÆRK

- Brug fjernbetjeningen inden for en afstand på ca. 7 m fra tv'et.
- Stærkt lys kan påvirke fjernbetjeningens ydelse. Undgå at bruge fjernbetjeningen i nærheden af fluorescerende lys eller neonskilte.
- Farve og form kan variere fra model til model.
- Fjernbetjeningsknapperne "HOME" & "3D" understøttes ikke. Når du trykker på disse knapper, reagerer tv-enhed ikke.

Samsung Smart Control (sælges separat)

- Denne funktion understøttes i modellerne i HG32EE690-serien eller højere i specifikke geografiske områder.
- Farver og form kan variere fra model til model.

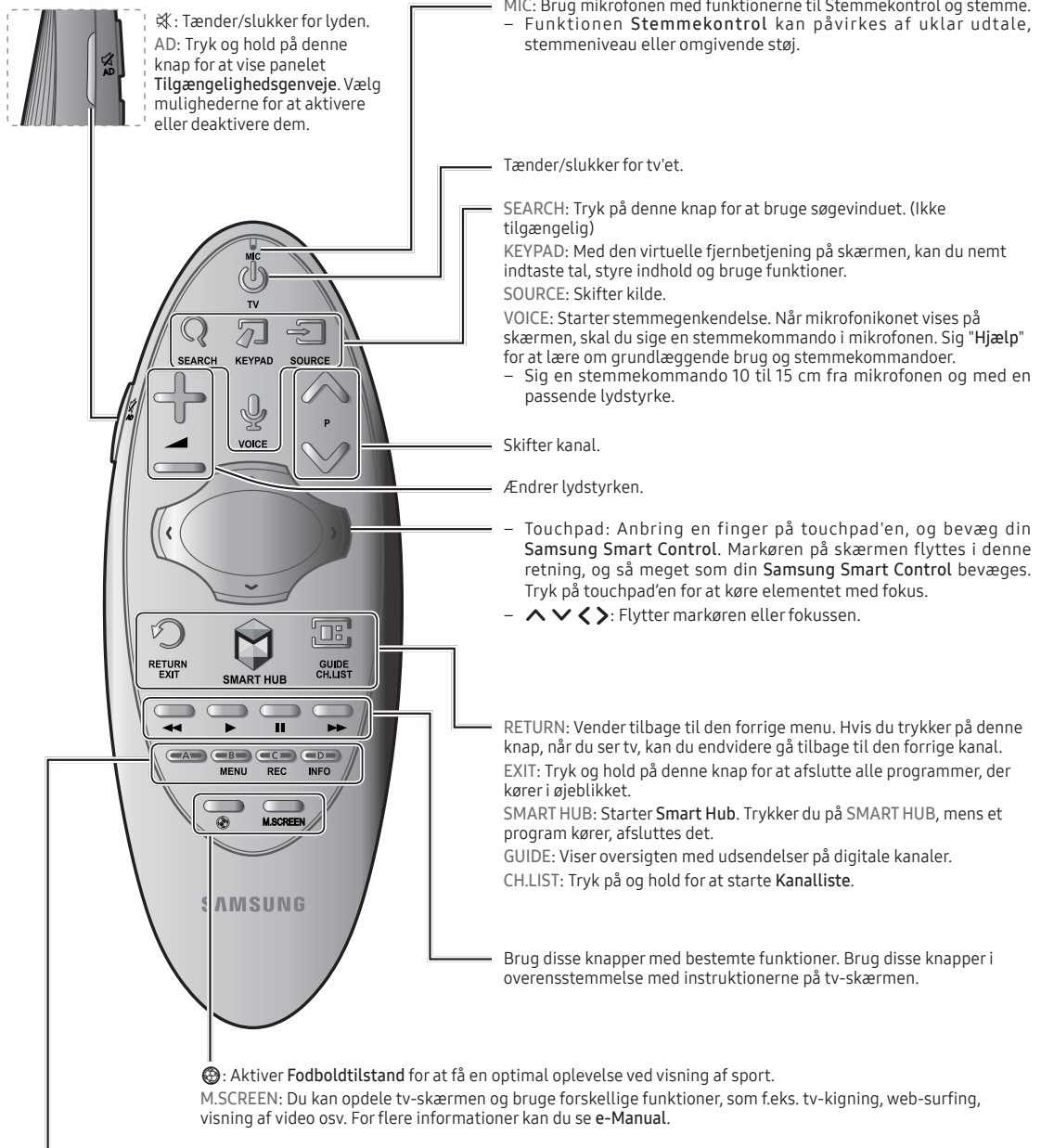

Farveknapp: Brug disse farveknapper for at gå til yderligere muligheder, der er specifikke for den anvendte funktion.

- MENU: Tryk på knappen, og hold den nede for få vist en menu på skærmen.
- REC: Tryk på knappen, og hold den nede for at optage udsendelsen.
- INFO: Tryk og hold for at vise informationer om den aktuelle digitale kanal eller mediefil.

Montering af batterier i Samsung Smart Control

For at bruge Samsung Smart Control skal du først se figuren herunder og sætte batterier i enheden.

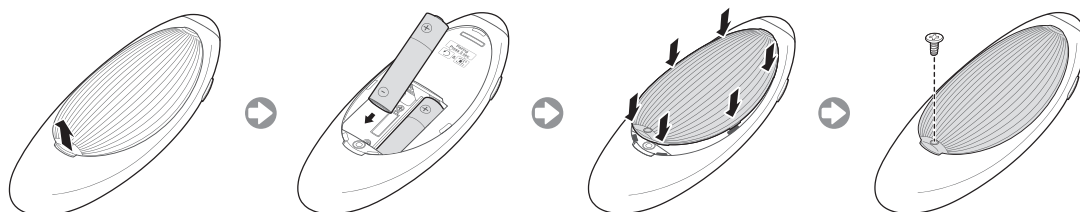

Træk forsigtigt i batteridækslets tap, og fjern derefter dækslet helt, når det er løst.
Isæt 2 AA alkaline-batterier, og sørg for, at de positive og negative poler vender rigtigt.

Brug af Samsung Smart Control

Samsung Smart Control gør det endnu nemmere og mere praktisk at bruge tv'et. Trykker du på knappen **KEYPAD**, vises en virtuel fjernbetjening, hvormed du nemt kan indtaste tal, styre indhold og aktivere funktioner på skærmen.

- Vi anbefaler at bruge din Samsung Smart Control på en afstand på højst 6 m. Brugsafstanden kan variere efter forholdene for den trådløse forbindelse.

Parring af Samsung Smart Control

For at styre tv'et med Samsung Smart Control skal du parre dit Samsung Smart Control med tv'et via Bluetooth. Par din Samsung Smart Control med tv'et.

- Samsung Smart Control kan kun parres med et enkelt tv.

Ret Samsung Smart Control mod fjernbetjeningsmodtageren i tv'et, og tryk på knappen **TV** for at tænde for tv'et.

- Placeringen af fjernbetjeningens modtager er forskellig fra model til model.

Gentilslutning af din Samsung Smart Control



Hvis Samsung Smart Control holder op med at fungere, eller ikke fungerer som den skal, skal du udskifte batterierne, da det kan skyldes manglende batterispænding.

Hvis problemet vedvarer, gendanner Samsung Smart Control parringen med tv'et.

1. Tryk på knappen **RETURN** og knappen **GUIDE** samtidigt, og hold dem inde i 3 sekunder.
 - Du skal anbringe din Samsung Smart Control cirka 30 ~ 40 cm fra tv'et og sikre dig, at den peger mod fjernbetjeningsmodtageren.
2. Billedet til forbindelse vises på skærmen. Efterfølgende forbindes Samsung Smart Control automatisk til tv'et.

Når du ser dette alarmikon på skærmen...



◁Alarmikon for svagt batteri▷

Følgende alarmikoner indikerer, at batterierne i din Samsung Smart Control er svage. Udskift batterierne, hvis alarmikonet vises. Samsung anbefaler at bruge alkaline-batterier for en længere driftstid.

Brug af tv'et ved at flytte din Samsung Smart Control

Din Samsung Smart Control er udstyret med en bevægelsessensor (gyrosensor), hvormed du nemt kan styre tv'et ved at holde og bevæge din Samsung Smart Control.

Når du har anbragt en finger på touchpad'en, vises en markør på skærmen. Hold på, og bevæg din Samsung Smart Control. Markøren flyttes i samme retning, som du bevæger din Samsung Smart Control. Du kan også rulle op og ned på skærme, der kan rulles.

– Hvis du fjerner fingeren fra touchpad'en, forsvinder skærmmarkøren.

Brug af tv'et med touchpad'en

Naviger til menuen **Support**, og vælg muligheden **Smart Control-vejledning** for at lære, hvordan du bruger touchpad'en ved at følge instruktionerne på skærmen.

Flytning af fokussen/markøren

Tryk på retningsknapperne (op, ned, venstre og højre) for at flytte markøren eller fokussen i denne retning.

Menuadgang og valg af emne

Tryk på touchpad'en. På denne måde får du adgang til en tv-menu, eller du kan vælge et element.

Visning af genvejsmenuen på Smart Hub

Tryk og hold på touchpad'en fra skærbilledet Smart Hub. Menuen Options (Indstill.), der er tilgængelig for det valgte element, vises.

– Menuen Options (Indstill.) afhænger af indholdet.

Flytte til panelet Smart Hub

Træk til venstre eller højre på touchpad'en på skærbilledet Smart Hub. Dette flytter panelet Smart Hub til venstre eller højre.

Rulning på webbrowseren

Træk op/ned på touchpad'en på webbrowserens skærm. Dette ruller gennem webskærmen.

Tilslutning af tv'et til SBB

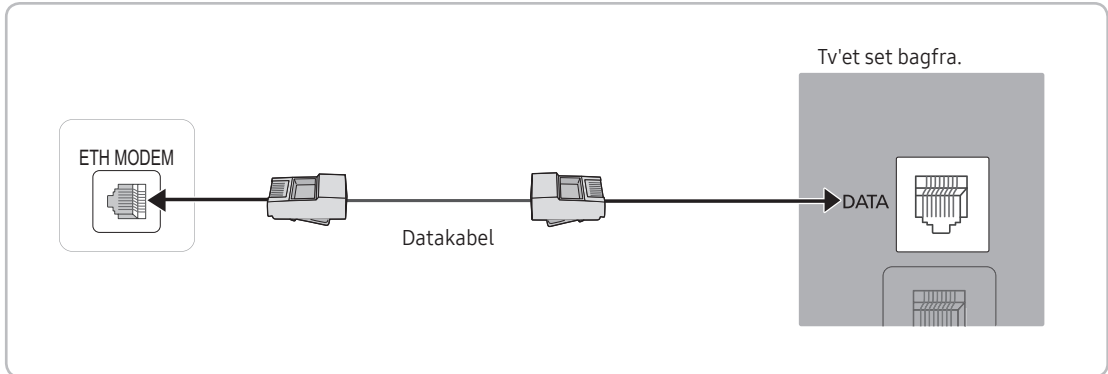

Bagpanelet kan variere afhængigt af modellen.

1. Slut stikket DATA på tv'et til stikket [ETH MODEM] på STB (SBB) med datakablet.

Brug datakommunikation.

Liste over leverandører og kompatible datakabler, der følger med tv'et

Bekræft, at du bruger de korrekte datakabel for din leverandør. Se kodemærkatet på datakablerne.

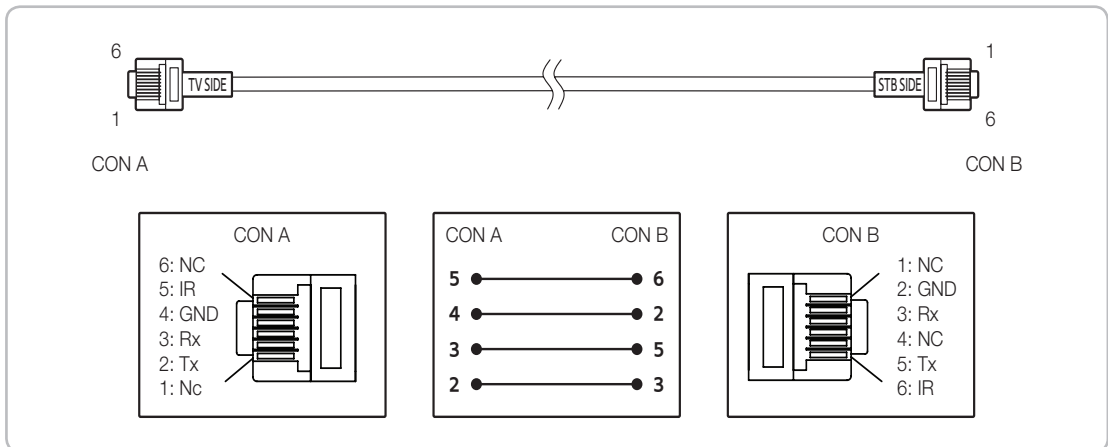

Driftsspecifikationer for datakabel (RJ12): RS232

Tilslutning af badeværelshøjttalerne

Du kan tilslutte badeværelshøjttalerne på følgende måde.

Tilslutning via Variable Output (tilgængelig uden eksterne forstærker)

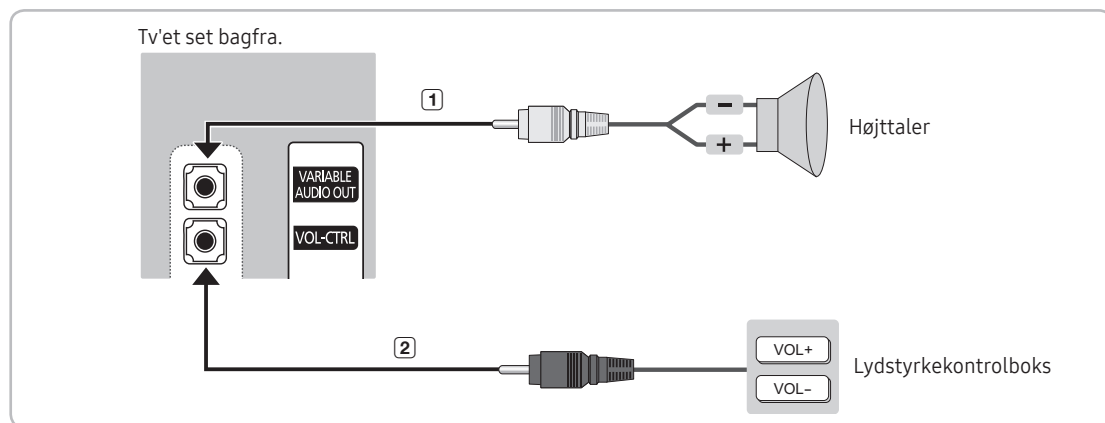

🔧 Bagpanelet kan variere afhængigt af modellen.

1. Slut porten **VARIABLE AUDIO OUT** på tv'et til væghøjttalerne på hotellets badeværelse.

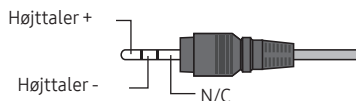

2. Slut stikket **VOL-CTRL** på tv'et til lydstyrkekontrolboksswitchporten på hotellets badeværelse.

🔧 Maks. højttaleroutput er 4W, 8Ω.

🔧 **VARIABLE AUDIO OUT**-porten understøtter kun **MONO**-udgangsslyd.

• Installation af lydstyrkekontrol

- Hvis du konfigurerer lydstyrkekontrolboksen som vist i figuren, kan du styre lydstyrken fra badeværelshøjttalerne.
- Det stik, der forbinder lydstyrkekontrolboksen med tv'et, er et normalt telefonstik på 3,5 mm.
- Lydstyrkekontrolboksswitchen består af en Tact-switch.

🔧 Indstilling af Sub AMP-tilstand

- **0:** Slår funktionen Sub AMP fra (PWM fra).
- **1:** Indstiller Sub-lydstyrken i henhold til den primære lydstyrkekontrol. Sublydstyrken indstilles i overensstemmelse med værdierne for Lydstyrke ved start, Min. lydstyrke og Maks. lydstyrke i hoteltilstand.
- **2:** Indstiller lydstyrken i henhold til indstillingerne for badeværelsets kontrolpanel.

• Specifikationer for Variable Output-port

- **Højttalerkabel:** Brug højttalerkabel, der maksimalt måler 82 ft (25 m) i længden.

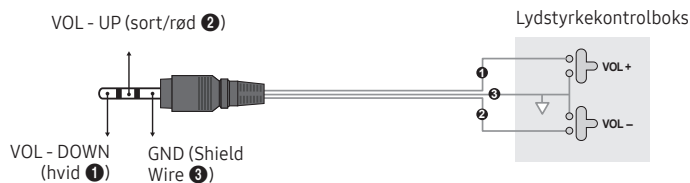

Audio Loop In (Lydloop - ind)

En ekstra hovedtelefonboks, der kan installeres f.eks. på et sengebord. Installationsproceduren ses nedenfor.

- Detaljeret tegning af hovedtelefonboksen.

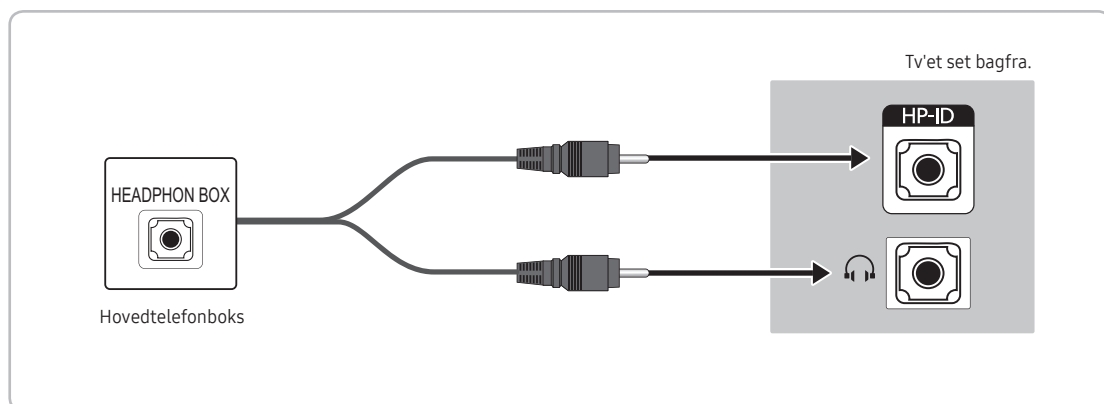

⚠ Bagpanelet kan variere afhængigt af modellen.

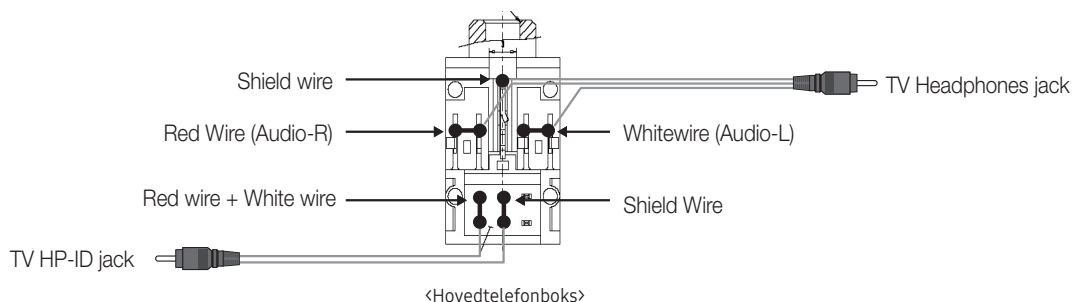

Tilslutning af MediaHub HD

Output via en hvilken som helst ekstern kilde, der er tilsluttet MediaHub HD på hotelbordet.

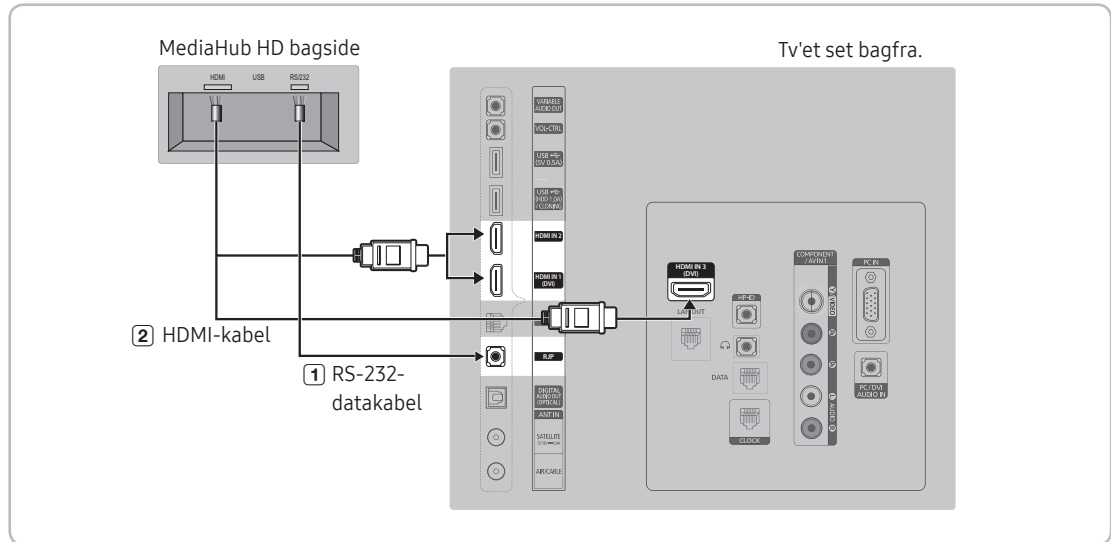

Bagpanelet kan variere afhængigt af modellen.

1. Slut porten RJP på tv'et til porten RS/232 på MediaHub HD.
2. Slut porten HDMI IN 1, 2 eller 3 på tv'et til HDMI-porten på MediaHub HD.

• MediaHub HD

- MediaHub HD er et hardwaremodul med forskellige Audio Video-indgange (A/V, Audio, PC, HDMI og USB) og tilsvarende udgange. De tilsvarende outputkilder tilsluttes fra MediaHub til tv'et. MediaHub kommunikerer med tv'et via RS232. Hot Plug & Play er en funktion, der giver hotelgæster mulighed for at slutte en eksterne kilde til MediaHub. MediaHub kommunikerer med tv'et ved at sende beskeder om aktive/inaktive kilder. Tv'et skifter til den aktive eksterne kilde.
 - Du skal slutte HDMI på MediaHub til porten HDMI IN 3 på tv'et.
 - Når tv'et er tændt, skal du forbinde tv'et og RJP inden for 10 sekunder.
- Specialfunktioner
 - PIP
 - Auto. registrering

Tilslutning af RJP (Remote Jack Pack)

Output til en hvilken som helst ekstern kilde, der er tilsluttet RJP på hotelbordet.

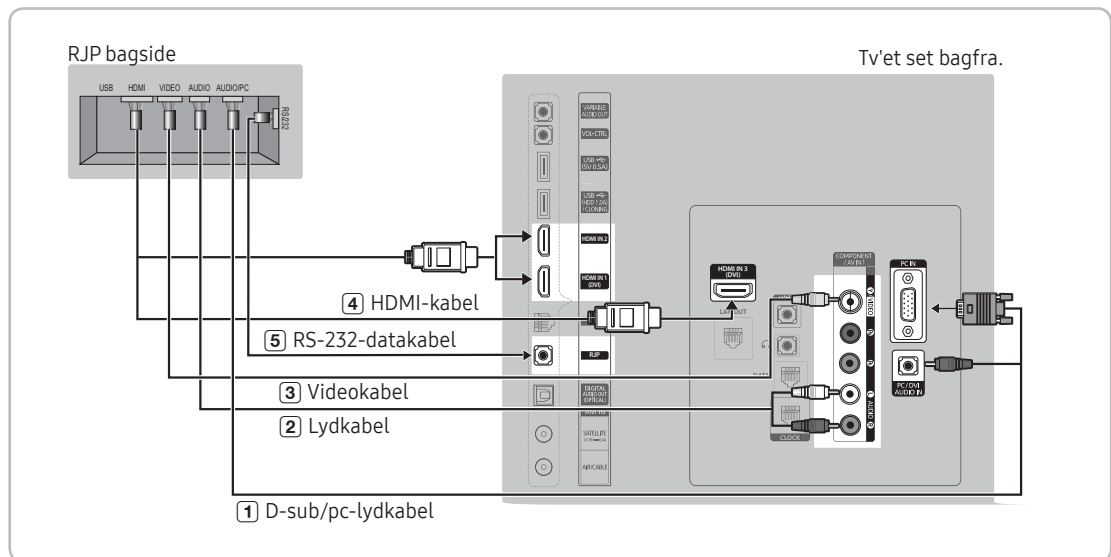

🔧 Bagpanelet kan variere afhængigt af modellen.

1. Slut porten PC IN/PC/DVI AUDIO IN på tv'et til porten PC/AUDIO på RJP.
2. Slut porten AV IN [VIDEO]/[L-AUDIO-R] på tv'et til porten VIDEO på RJP.
3. Slut porten AV IN [VIDEO] på tv'et til porten VIDEO på RJP.
4. Slut porten HDMI IN 1, 2 eller 3 på tv'et til HDMI-porten på RJP.
5. Slut porten RJP på tv'et til porten RS/232 på RJP.

🔧 RJP (Remote Jack Pack), som er kompatibelt med dette Samsung-tv, er TeleAdapt TA-7610, TA-7650 (HD) og TA-7660 (HD Plus).

- **RJP (Remote Jack Pack):** RJP står for Remote Jack Pack. RJP er et hardwaremodul med forskellige Audio Video-indgange (A/V, Audio, PC og HDMI) og tilsvarende udgange. De tilsvarende outputkilder tilsluttes fra RJP til tv'et. RJP kommunikerer med tv'et via RS232. Hot Plug & Play er en funktion, der giver hotelgæster mulighed for at slutte en eksterne kilde til MediaHub. RJP kommunikerer med tv'et ved at sende beskeder om aktive/inaktive kilder. Tv'et skifter til den aktive eksterne kilde i henhold til den prioritet, brugeren har indstillet.

🔧 Du kan vælge HDMI IN 1, 2 eller 3 og AV IN til tilslutning af RJP.

🔧 Når tv'et er tændt, skal du forbinde tv'et og RJP inden for 10 sekunder.

- RJP kan nulstilles til fabriksstandarderne ved at trykke på knapperne A/V og HDMI samtidig i 10 sekunder. Alle lysdioder blinker 5 gange for at bekræfte, at processen er fuldført.
- RJP slukker automatisk alle lysdioder efter 5 minutter for at undgå unødvendig lysforurening på hotelværelset. De lysdioder, der blev slukket, tændes igen, hvis gæsten trykker på en af knapperne, og 5 minut-timeren genstarter. Hvis gæsten trykker på en anden kildeknop, skifter tv'et til den valgte kilde, og den relevante lysdiode tændes.
- Efter en RJP-nulstilling eller tænd/sluk af tv'et, tager det ca. 10 sekunder at genetablere kommunikationen mellem tv'et og RJP.
- Følgende tabel viser den omtrentlige tid i sekunder, det tager at skifte fra tv'et til inputkilde, baseret på prioritet.
 - ☞ Scenarie 1: No ingen input tilsluttes.

Kilde	Tilslutning
AV	2 sek.
PC	0,7 sek.
HDMI	3,9 sek.

- ☞ Scenarie 2: Hvis to eller flere input tilsluttes, og en inputkilde frakobles og derefter tilsluttes igen.

Kilde	Afbryd	Tilslutning	Total
AV	4,5 sek.	2 sek.	6,5 sek.
PC	0,7 sek.	0,7 sek.	1,4 sek.
HDMI	3,9 sek.	3,9 sek.	7,8 sek.

- ☞ Hvis f.eks. RJP har alle livekilder AV, PC og HDMI-tilknyttet, ses AV som havende højeste prioritet. Hvis RJP er i HDMI-tilstand, og gæsten frakobler og gentilslutter AV, kræves der min. 6,5 sekunder til at skifte til AV.
- For tilslutning af lyd (Ipod eller Mp3), skal musiktilstand være ON, og Jack Ident-registrering skal være OFF.
- A/V-, PC- og HDMI-inputkilder understøttes.

Tilslutning til slotten COMMON INTERFACE (dit tv-visningskort)

🔧 Scenarie 1: No ingen input tilsluttes.

Tilslutning af CI Card-adapter

Tilslut adapteren som vist på siden.

🔧 For at installere CI Card-adapteren skal du fjerne mærkaten, der sidder på tv'et.

Følg følgende trin for at tilslutte CI CARD-adapteren.

🔧 Vi anbefaler at tilslutte adapteren før installering af vægbeslaget, og før du isætter "CI" eller "CI+ CARD".

1. Sæt CI CARD-adapteren ind i de to huller i produktet **1**.
 - 🔧 Du finder to huller på bagsiden af tv'et ved siden af porten COMMON INTERFACE.
2. Tilslut CI CARD-adapteren i porten COMMON INTERFACE på produktet **2**.
3. Indsæt "CI eller CI+ CARD".



Vi anbefaler, at du indsætter CI-kortet, før du monterer tv'et på en væg. Det kan være vanskeligt at indsætte efter montering. Indsæt kortet efter at have monteret CI Card-adapteren i TV'et. Det er vanskeligt at sætte modulet på, hvis du indsætter kortet før montering.

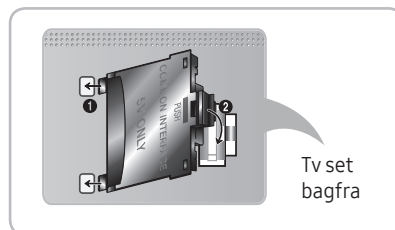

Brug af "CI" eller "CI+ CARD"

Hvis du vil se betalingskanaler, skal der være isat et "CI eller CI+ CARD".

- Hvis du ikke isætter et "CI CARD" eller "CI+ CARD", viser nogle kanaler meddelelsen "Kodet signal".
- Parringsinformationerne omfatter et telefonnummer, id på "CI CARD" eller "CI+ CARD", værts-id og andre informationer og vises i ca. 2-3 minutter. Hvis der vises en fejlmeddelelse, skal du kontakte din tjenesteudbyder.
- Når konfigurationen af kanalinformationen er færdig, vises meddelelsen "Opdatering færdig", som indikerer, at kanallisten nu er opdateret.

🔧 BEMÆRK

- Du skal anskaffe et "CI eller CI+ CARD" fra en lokal tjenesteudbyder.
- Fjern dit "CI eller CI+ CARD" forsigtigt ved at trække det ud med fingrene, for hvis du taber dit "CI eller CI+ CARD", kan det blive beskadiget.
- Indsæt dit "CI eller CI+ CARD" i den retning, der er markeret på kortet.
- Placeringen af COMMON INTERFACE-slotten kan variere afhængigt af modellen.
- "CI eller CI+ CARD" understøttes ikke i visse lande og områder. Kontakt din autoriserede forhandler.
- Hvis du oplever problemer, skal du kontakte din tjenesteudbyder.
- Isæt et "CI eller CI+ CARD", der understøtter de aktuelle antenneindstillinger. Skærmen forvrænges eller vises ikke.

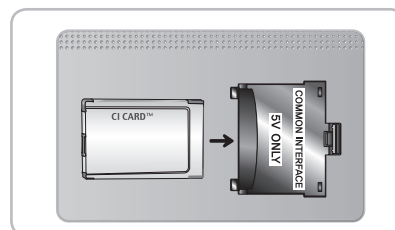

Indstilling af hoteldata

For indtastning: Tryk på knapperne MUTE → 1 → 1 → 9 → ENTER  i rækkefølge. (Stand alone-tilstand angives fra tilstanden Hotel og restauration).

Sådan lukkes denne menu: Sluk for strømmen, og tænd igen.





 Ikke alle menuer findes på tv'et afhængigt af model eller område.

Funktionen Hotel-tv			Beskrivelse
Kategori	Element	Første værdi	
Hospitality Mode	Hospitality Mode	Standalone	Vælg Hospitality-tilstand. <ul style="list-style-type: none"> Interactive mode: Tv'et fungerer med SI STB eller SBB. Standalone mode: Tv'et fungerer alene uden SI STB eller SBB.
SI Vendor	SI Vendor	OFF	<ul style="list-style-type: none"> Interactive mode : Samsung / 2M / Locatel / VDA / VDA-S / Acentic / Innvne / Quadriga / ETV / Ibahn / Magilink / Otrum / Siemens / Amino / MDC / Enseo Standalone mode : OFF / Movielink / Swisscom / Smoovie / SSCP
Power On	Power On Channel	Last Saved	<p>Angiv standardværdierne, der skal anvendes, når tv'et tændes.</p> <ul style="list-style-type: none"> User Defined: Her kan du angive Tænd for kanal og Kanaltype manuelt. Se Tænd for kanalnummer og Kanaltype nedenfor. Last Saved: Hvis du vælger dette punkt, vises den kanal, der blev vist, da tv'et blev slukket, når du tænder for tv'et.
	Power On Channel Num	1	Når tv'et tændes, skiftes der automatisk til denne kanal.
	Power On Channel Type	ATV	Vælg kanalbånd: ATV (analog air band), DTV (digital air band), CATV(analog cable band), CDTV (digital cable band)
	Power On Volume	Last Saved	<ul style="list-style-type: none"> User Defined: Giver dig mulighed for at indstille Lydstyrke ved start manuelt. Se Lydstyrke ved start nedenfor. Last Saved: Når tv'et tændes, vendes tilbage til den lydstyrke, der var indstillet, da der blev slukket for strømmen.
	Power On Volume Num	10	Tv'et tændes med denne lydstyrke i Hotel og restauration i Stand alone-tilstand.
	Min Volume	0	Det minimum lydstyrkeniveau, som brugeren kan indstille i tilstanden Hotel og restauration i Stand alone-tilstand.
	Max Volume	100	Det maksimale lydstyrkeniveau, som brugeren kan indstille i tilstanden Hotel og restauration i Stand alone-tilstand.
	Power On Source	TV	Vælg den inputkilde, tv'et viser, når det tændes.
Channel	Power On Option	Last Option	<p>Bestemmer tv-tilstanden, når strømmen vender tilbage efter et strømsvigt, eller efter at du har taget stikket ud af tv'et og tilsluttet det igen.</p> <ul style="list-style-type: none"> Last Option: Vender tilbage til den seneste strømtilstand. Hvis det var standbytilstand, vendes der tilbage til standbytilstand. Hvis det var tændt, tændes tv'et. Power On: Tv'et tændes, når strømmen vender tilbage. Standby: Tv'et går i standbytilstand, når strømmen vender tilbage. <p>Giver dig direkte og øjeblikkelig adgang til nogle af kanalmenupunkterne i brugermenuen Kanal, f.eks. Automatisk søgning, Manuel søgning, Antenneindstilling osv.</p>
	Channel Setup		
	Channel Editor		<p>Med Kanaleditor kan du redigere de kanaler, der er lagret i tv'ets hukommelse. Med Kanaleditor kan du:</p> <ul style="list-style-type: none"> Ændre kanalnumre og -navne og sortere kanalerne i den ønskede rækkefølge. Anvende Video Mute på valgte kanaler. Med Video Mute fjernes alle billeder fra en kanal, og der afspilles kun lyd ved visning af et højttalerikon på skærmen. <p>Med Kanaleditor kan du også nemt få vist oplysninger om hver enkelt kanal uden at skulle se på hver enkelt kanal enkeltvist.</p>
	Mixed Channel Map	ON	<p>Med denne funktion kan du få vist/gennemse alle antenntypekanaler (antenne/kabel eller satellit) samtidig.</p> <ul style="list-style-type: none"> ON: Hvis ON, har gæster adgang til det komplette kanalkort uanset valgt antenntype. Kanallisten viser også kanaler af antenne- og kabeltypen. OFF: Hvis OFF, har gæster kun adgang til kanalkortet for den valgte antenntype [LUFT/KABEL eller Satellit]. Kanallisten/editoren viser kun de valgte antenntypekanaler.

Funktionen Hotel-tv			Beskrivelse
Kategori	Element	Første værdi	
Channel	Dynamic SI	OFF	<ul style="list-style-type: none"> • ON: Kontrollerer DTV-programmets kanalnummer. (TV-kanaleditor er ikke tilgængelig) • OFF: Kontrollerer ikke DTV-programmets kanalnummer. (DTV-kanaleditor er tilgængelig, men yderligere opdatering af kanalprogramnummer understøttes ikke)
	Channel Rescan Message	ON	<p>Hvis der er uoverensstemmelse mellem dataene i kanalkortet og de overførte data, søger tv'et automatisk efter kanalerne for at gendanne data/parametre i kanalkortet.</p> <ul style="list-style-type: none"> • ON: Hvis Meddelelse om genscanning af kanaler er ON, får hotellets gæster vist OSD om, at kanalerne genscannes. • OFF: En hoteladministrator kan slå Meddelelse om genscanning af kanaler OFF, hvis OSD for genscanningsmeddelelsen ikke skal vises for hotellets gæster.
	Pan Euro MHEG	OFF	<ul style="list-style-type: none"> • OFF: Hvis Paneuropæisk MHEG er slået fra, kører MHEG i henhold til de eksisterende produktspecifikationer. • ON: Hvis Paneuropæisk MHEG er slået til, er MHEG ON, uanset produktspecifikationer eller geografisk område.
	My Channel	OFF	Aktiver eller deaktiver funktionen My Channel.
	Genre Editor	..	Rediger kanalgenrene. (Tilgængelig, når My Channel er aktiveret)
	Subtitle Auto On	OFF	<p>Denne funktion aktiverer funktionen Til/Fra, der automatisk aktiverer underteksterne i et bestemt land.</p> <p>Denne funktion understøttes for hotel-tv'er, der er klar til at modtage DVB-udsendelser, der er på vej til Europa.</p> <p>Funktionen er relateret til Frankrigs specifikation for undertekster. Andre landes undertekster fungerer i henhold til de relevante landes specifikationer, uanset funktionen Undertekster automatisk til.</p> <ul style="list-style-type: none"> • ON: Hvis funktionen Undertekster automatisk til er ON, følges Frankrigs specifikation for undertekster. • OFF: Hvis funktionen Undertekster automatisk til er OFF, følges Frankrigs specifikation for undertekster ikke.
	TTX Widescreen Mode	OFF	Stræk undertekstafsnittet, så det passer til hele skærmens bredde.
Menu OSD	Picture Menu Lock	OFF	Aktiver eller deaktiver billedmenuen.
	Menu Display	ON	<ul style="list-style-type: none"> • ON: Hovedmenuvisning. • OFF: Ingen hovedmenuvisning.
	Tools Display	ON	Skjul eller vis menuen Værktøjer.
	Channel Menu Display	OFF	Skjul eller vis menuen Kanal.
	Panel Button Lock	Unlock	<p>Slår brug af frontpanelet (lokal tast) til/fra.</p> <ul style="list-style-type: none"> • Unlock: Låse alle paneltaster op. • Lock: Låse alle paneltaster. • OnlyPower: Låser alle paneltaster med undtagelse af paneltasten Tænd/sluk. • Menu/Source: Låser paneltasterne Menu og Kilde.
	Home Menu Display	ON	<ul style="list-style-type: none"> • OFF: Startmenuen vises ikke. • ON: Startmenuen vises.
	Home Menu Editor		Rediger startmenuen
	Home Menu Auto Start	ON	<ul style="list-style-type: none"> • ON: Startmenuen starter automatisk. • OFF: Startmenuen starter ikke automatisk.
	BT Auto Remove Device List	ON	<p>Slet enhedslisten, når strømmen er tændt eller slukket.</p> <ul style="list-style-type: none"> • ON: Forbindelseshistorik fjernes i BT-musikafspiller. • OFF: Deaktiver denne funktion
Clock	Clock Type	OFF	<ul style="list-style-type: none"> • OFF: Ingen urfunktion i fabriksmenuen er aktiv. Kun hovedmenu. • SW Clock: Kun softwareuret fungerer.
	Local Time	Manual	<p>Vælg den metode, der skal bruges til at opdatere urdata.</p> <ul style="list-style-type: none"> • Manual: Brug urdata fra DVB-kanalen eller den manuelle urindstilling, når tv'et befinder sig i Stand alone-tilstand. • TTX: Åbn tidsoplysningerne fra TTX-strømmen. • Time Channel: Brug urdata fra den valgte kanaltype og det valgte kanalnummer.
	Timer Type	WakeUp	<p>Aktiver eller deaktiver alarmfunktionen.</p> <ul style="list-style-type: none"> • WakeUp: Aktiver alarmfunktionen for at slukke for enheden på et bestemt tidspunkt. • OnOff: Deaktiver alarmfunktionen.

Funktionen Hotel-tv			Beskrivelse
Kategori	Element	Første værdi	
Music Mode	Music Mode AV	OFF	For at få musik fra en mp3/lydafspiller via en AV Input-kilde. Når funktionen er aktiveret, kan du høre lyd fra afspilleren igennem tv'et, selvom der ikke er noget videosignal. Tv'ets bagbelysning vil dog fortsat være tændt. Hvis du tilføjer et billedsignal, fungerer det normalt.
	Music Mode PC	OFF	For at få musik fra en mp3/lydafspiller via en PC Input-kilde. Når funktionen er aktiveret, kan du høre lyd fra afspilleren igennem tv'et, selvom der ikke er noget videosignal. Tv'ets bagbelysning vil dog fortsat være tændt. Hvis du tilføjer et billedsignal, fungerer det normalt.
	Music Mode Comp	OFF	Gør det muligt at afspille musik fra en MP3-/lydafspiller via en komponentinputkilde på tv'et. Når funktionen er aktiveret, kan du høre lyd fra afspilleren igennem tv'et, uanset om der er et videosignal eller ej. Afbryder også lyden i videoen, så der ikke vises et billede på tv'et, når en gæst afspiller musik. Tv'ets bagbelysning vil dog fortsat være tændt.
	Music Mode Backlight	OFF	Indstillingen Baggrundslys til/fra i musiktilstand til strømbesparelse.
Remote Jack Pack	Priority AV	1	Hvis stikprioritet er angivet, indstilles den tilsvarende kilde automatisk, hvis der indsættes et stik i henhold til stikprioriteten.
	Priority PC	2	Hvis stikprioritet er angivet, indstilles den tilsvarende kilde automatisk, hvis der indsættes et stik i henhold til stikprioriteten.
	Priority HDMI	3	Hvis stikprioritet er angivet, indstilles den tilsvarende kilde automatisk, hvis der indsættes et stik i henhold til stikprioriteten.
	AV Option	AV	Vælg RJP AV-kilde (kildevælg afhænger af model).
	HDMI Option	HDMI 1	Vælg, hvilken HDMI-kilde for tv'et, der er sluttet til RJP-stikket. (HDMI1/HDMI2/HDMI3)
External Source	USB Pop-up Screen	Default	Hvis der er sluttet et en USB-enhed til tv'et <ul style="list-style-type: none"> • Default: Der vises et popup-vindue. • Automatic: Åbner automatisk menuen USB-indhold. • Disable: Hverken pop op-vindue eller menu vises.
	External Source Banner	ON	Brugere kan indstille det eksterne kildebanner til Til eller Fra. <ul style="list-style-type: none"> • ON: Når tv'et er tændt, eller tilstanden ændres, viser tv'et altid det eksterne kildebanner. • OFF: Når tv'et er tændt, eller tilstanden ændres, viser tv'et ikke det eksterne kildebanner.
	Auto Source	OFF	<ul style="list-style-type: none"> • OFF: Automatisk kilde er fra. • ON: Når en ekstern kilde er sluttet til tv'et, justeres tv'et automatisk og skifter til indgangskilden. • PC: Kun auto-ident. pc-input.
	Anynet+ Return Source	Power On Src	Vælg tv-returkilde efter afbrydelse af en Anynet+(HDMI-CEC)-forbindelse. (Denne funktion er særligt nyttig i forbindelse med Guestlink RJP.)
Bathroom Speaker	Sub AMP Mode	2	Bestemmer Sub AMP-driftstilstand. <ul style="list-style-type: none"> • 0: Slår funktionen Sub AMP fra (PWM fra). • 1: Indstiller Sub-lydstyrken i henhold til den primære lydstyrkekontrol. • Det vil sige, at sublydstyrken indstilles i overensstemmelse med værdierne for Lydstyrke ved start, Min. lydstyrke og Maks. • 2: Indstiller lydstyrken i henhold til indstillingerne for badeværelsets kontrolpanel.
	Sub AMP Volume	6	Sub AMP-lydstyrkeniveau ved start.
HP Management	HP Mode	OFF	<ul style="list-style-type: none"> • ON: Hvis hovedtelefonen er sluttet til tv'et, kan du lytte til lyd gennem tv'ets højttalere og den tilsluttede hovedtelefon samtidigt. Du kan dog kun justere lydstyrken for tv'ets højttalere. • OFF: Hvis hovedtelefonen er sluttet til tv'et, kan du kun lytte til lyd gennem den tilsluttede hovedtelefon.
	Default HP Volume	10	Konfigurer værdierne for hovedtelefonens lydstyrke, når HP MODE er indstillet til TIL.
	Main Speaker	ON	<ul style="list-style-type: none"> • ON: Afspiller tv'ets lyd gennem tv'ets højttalere. • OFF: Afspiller kun tv'ets lyd gennem hovedtelefonen.
Eco Solution	Energy Saving	OFF	<ul style="list-style-type: none"> • Justerer tv'ets lysstyrke til nedsættelse af strømforbruget. • Off: Slår den energibesparende funktion fra. • Low: Indstiller tv'et til lav energibesparende tilstand. • Medium: Indstiller tv'et til mellem energibesparende tilstand. • High: Indstiller tv'et til høj energibesparende tilstand.

Funktionen Hotel-tv			Beskrivelse
Kategori	Element	Første værdi	
Logo/ Message	Welcome Message	OFF	viser velkomstmeddelelsen.
	Edit Welcome Message		Rediger velkomstmeddelelsen.
	Hospitality Logo	OFF	Slår funktionen Hospitality-logoet til eller fra. Hvis den slås til, vises logoet, når tv'et tændes, før signalet fra den første kilde, i det tidsrum, der er angivet i "Logovisningstid"
	Hospitality Logo DL	..	Downloader Hospitality-logoet. Krav til Hospitality-logofil: <ul style="list-style-type: none"> • Kun BMP- eller AVI-filer. • Maks. filstørrelse: BMP - 960 X 540. AVI - 30 MB. • Filen skal hedde samsung.bmp eller samsung.avi.
	Logo Display Time	..	Indstil logovisningstiden (3/5/7 sekunder).
Cloning	Clone TV to USB		Klon de aktuelle tv-indstillingsværdier til en USB-hukommelsesenhed.
	Clone USB to TV		Klon de gemte tv-indstillingsværdier på en USB-hukommelsesenhed til tv'et.
	Setting Auto Intialize	OFF	Hvis Indstilling af auto. start er slået til, og der slukkes og tændes for strømmen, eller hvis den primære strømforsyning slukkes, gendannes dataene til de klonede værdier. Hvis der ikke findes nogen klonede værdier, ignoreres dette, hvis Indstilling af auto. start er slået til, og handlingen er den samme som hvis Indstilling af auto. start er slået fra.
REACH Solution	REACH	OFF	<ul style="list-style-type: none"> • ON: Funktionen REACH i dette tv bliver tilgængelig. • OFF: Funktionen REACH i dette tv gøres ikke tilgængelig.
	REACH IP Mode	...	Hvis denne funktion er aktiveret, fungerer Reach via IP i stedet for RF.
	Server IP Setting	...	URL-adressen til Reach-IP-serveren, f.eks. https://192.168.1.2:443 .
	REACH Channel	...	Tildel et DTV-kanalnummer for at opdatere med REACH-dataene. Dette kanalnummer skal være det samme som det nummer, der er indstillet på Reach-serveren.
	REACH Update Time	...	Kan indstilles, når data, som f.eks. opdateret software, kloningsfiler og S-LYNC REACH-indhold, er hentet ned på tv'et fra REACH-serveren: 1hour: Hver time 2hour: Hver 2. time 12:00 AM: Hver kl. 24.00 2:00 AM: Hver kl. 2.00 12:00 PM: Hver kl. 12.00 2:00 PM: Hver kl. 14.00
	REACH Update Immediate	...	<ul style="list-style-type: none"> • ON: Når tv'et overgår til standbytilstand (strømkablet er tilsluttet, og strømmen slukkes), opdateres REACH-dataene på tv'et. • OFF: REACH-dataene opdateres kun på tv'et ved opdateringstidspunktet for REACH-serveren.
	Group ID	...	Vælg Group ID for REACH-serveren. (Se REACH-servermanualen for at få yderligere oplysninger.)
	Room Number	...	rediger værelsesnummeret.
	REACH Config Version	...	Versionen af REACH vises.

Funktionen Hotel-tv			Beskrivelse
Kategori	Element	Første værdi	
Network	Network Setup		<p>Angiv en IP-adresse for at oprette en internetforbindelse.</p> <p>Soft AP: Med denne funktion kan du tilslutte tv'et på dine mobile enheder. Indstil mulighederne for tilslutning af en Wi-Fi-enhed.</p> <ul style="list-style-type: none"> • Soft AP: Aktiverer eller deaktiverer Soft AP. Når Soft AP er indstillet til Til, kan dine mobile enheder finde tv-navnet i Wi-Fi-tilslutningslisten. • Security key: Angiv en sikkerhedsnøgle, som du skal indtaste på andre enheder, så de kan sluttes til tv'et. <ul style="list-style-type: none"> – Tast den genererede sikkerhedsnøgle ind i den enhed, du vil tilslutte. – Hvis netværket ikke fungerer normalt, skal du kontrollere sikkerhedsnøglen igen. En forkert sikkerhedsnøgle kan forårsage en fejlfunktion. <p>  Soft AP er muligvis ikke tilgængelig, hvis den ikke understøttes af modellen.  Det maksimale antal enheder, der kan tilsluttes: 4 enheder  Bithastighed : 10 Mbps/enhed  Ovennævnte specifikationer er baseret på vores interne test. Den faktiske ydeevne kan variere afhængigt af dit kablede/trådløse netværksmiljø. </p>
	SmartHub Model Setting		Indgiv modellen for Smart Hub.
	SmartHub Setting		Konfigurer Smart Hub.
	Service Discovery	On	Hvis denne indstilling er sat til Til, kan du dele indhold med andre enheder, som f.eks. smartphones, i DLNA-tilstand.
	Lan Out	OFF	Aktiver/deaktiver LAN-udgang. Når denne funktion er aktiveret, kan tv'et fungere som kablet router til andre netværksenheder.
	VLAN ID	...	Opret separate VLAN-grupper. Du kan angive et 3-cifret tal på mellem 1 og 255 for VLAN ID.
	Solution VLAN ID	...	Når VLAN anvendes, skal du angive et VLAN ID, der skal knyttes til en løsning (f.eks. SYNC, H.Browser osv.).
	Device VLAN ID	...	Angiv et VLAN ID, der skal knyttes til eksterne enheder, der er sluttet til LAN OUT-porten.
Widget Solution	Widget Mode	ON	Widget-tilstand til/fra.
	Solution Type	Vendor Server	Vælg løsningstypen (Vender Server/ SINC Server).
	Server URL Setting		Angiv server-URL.
	License Server IP Setting	...	Angiv server-IP.
	IPTV Mode	ON	IPTV-tilstand til/fra.
	Virtual Standby	OFF	<p>Virtuel standby-tilstand til/fra.</p> <p>Når Virtuel standby-stand er aktiveret, vil tv'ets strømforbrug ligge på 9,5-17,4 W (afhængigt af tv-skærmens størrelse).</p>
	Room Num Setting		Angiv værelsesnummer.
Virtual Standby	Virtual Standby Mode	OFF	<p>Tv'et kan forsyne hovedfunktionen i standbytilstand, hvis tv'et er sat i tilstanden Virtuel standby.</p> <ul style="list-style-type: none"> • ON: Virtuel standby-tilstand er slået til. • OFF: Virtuel standby-tilstand er slået fra. <p>Når Virtuel standby-stand er aktiveret, vil tv'ets strømforbrug ligge på 9,5-17,4 W (afhængigt af tv-skærmens størrelse).</p>
	Reboot Time	...	Denne funktion angiver intervallet for genstart på tv'et, når tv'et befinder sig i Virtuel standby-tilstand.

Funktionen Hotel-tv			Beskrivelse
Kategori	Element	Første værdi	
Security Mode	Factory Lock	OFF	Slet enhedslisten, når strømmen er tændt eller slukket. • ON: Der kræves en adgangskode til åbning af fabriksmenuen. • OFF: deaktiver denne funktion
	Password Popup	...	Aktiver/deaktiver adgangskode-popup. Hvis denne funktion er angivet til FRA, vises popup-vinduet til adgangskode ikke på tv'et, når fabriksmenuen åbnes. Hvis funktionen er angivet til TIL, vises popup-vinduet til angivelse af adgangskode.
	Password Input	...	Hvis denne funktion er aktiveret, vises der et popup-felt, hvor der skal angives en sikkerhedsadgangskode på 8 tegn. Administratoren skal angive en adgangskode, inden sikkerhedsindstillingerne anvendes eller opdateres. Når den korrekte adgangskode er angivet, er indstillinger som f.eks. Adgangskodeindstilling, Nulstilling af adgangskode og Sikkerhedstilstand tilgængelige.
	Password Setting	...	Brugeren kan nulstille denne adgangskode.
	Password Reset	...	Adgangskode nulstillet til "00000000".
	Security Mode	...	Sikkerhedstilstand giver adgang til adgangskodebeskyttede administrative funktioner til aktivering eller deaktivering af funktioner i hospitality-tv, f.eks. HDMI, USB og TTX. Brug denne indstilling til at slå Sikkerhedstilstand til eller fra. Når Sikkerhedstilstand er slået til, aktiveres indstillinger som f.eks. "USB," "HDMI" og "TTX-sikkerhed" automatisk i undermenuen med sikkerhedsindstillinger. "USB til tv-kloning" og "Nulstilling af tv" er deaktiveret i menuen Hospitality.
	USB	...	Aktiver/deaktiver USB-adgang. Når denne funktion er deaktiveret, blokeres der for adgang til USB-medier.
	HDMI	...	Aktiver/deaktiver HDMI-adgang. Hvis denne funktion er deaktiveret, vil Anynet, HDMI-kilde og HDMI-typen Eksterne kanaler ikke være tilgængelige for brugeren.
	TTX Security	...	Hvis denne indstilling er deaktiveret, fungerer TTX-funktionen ikke, når der trykkes på TTX-knappen på fjernbetjeningen.
DRM	DRM Mode	OFF	Konfigurerer DRM-understøttelse. OFF: Slå DRM-understøttelse fra. LYNK DRM: Vælg denne indstilling, hvis du kun vil slå understøttelse af S-LYNK DRM CAS til. Pro:idiom: Vælg denne indstilling, hvis du kun vil slå understøttelse af Pro:Idiom CAS til. LYNK DRM,PI: Vælg denne indstilling, hvis tv'et skal understøtte S-LYNK DRM CAS og Pro:Idiom CAS.
System	Self Diagnosis for TV		Åbn menuen Selvdiagnose. • Picture Test: Bruges til at undersøge billedproblemer. Hvis der er problemer med testbilledet, skal du vælge Ja og følge anvisningerne på skærmen. • Sound Test: Brug den indbyggede melodi for at kontrollere for lydproblemer. Hvis der er problemer under testen, skal du vælge Ja og følge anvisningerne på skærmen.
	Self Diagnosis for HTV		HD-funktionens kontrolmenu ved aktivering af element under OSD vises ProIdiom DTV Channel Key Loss: OK/fejl (hotel US) STB SI-udbyder Setting: SI-navn OK/fejl Bathroom AMP: OK/fejl (hotel EU) RTC: OK/fejl (hotel EU) PC Audio Test: OK/fejl PC Self Test: OK/fejl
	SW Update		Funktionen SW USB-opdatering
	Service Pattern	OFF	Samme funktion med SVC-servicemønster
	Sound Bar Out	OFF	ON: Tv-højttalernes lyd slukkes. Lyden udsendes via HDMI. Du skal tilslutte soundbar'en for at kunne høre lyden. OFF: Lyden kommer ud igennem tv'ets højttalere normalt.
	Contact Samsung		Viser webstedet for det pågældende Samsung-servicecenter, softwareversion samt Mac-adresseoplysninger.
	Standby LED	ON	Når tv'et befinder sig i standby-tilstand, kan du konfigurere indstillingerne for den eksterne LED-indikator. • ON: LED-indikatoren er tændt. • OFF: LED-indikatoren er slukket.
	TV Reset		Nulstiller alle indstillingerne på tv'et til deres fabriksværdier.

Welcome Message

Velkomstmeddelelse anvendes til at få vist en tilpasset meddelelse på tv'et, hver gang tv'et tændes af en gæst i et hotelværelse.

- Indstillingerne for velkomstmeddelelsen findes i menuen Hotelindstilling.
- Velkomstmeddelelsen skal være AKTIVERET, før den vises, når tv'et tændes.

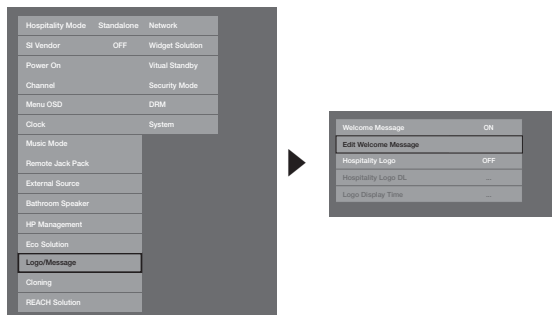

- En velkomstmeddelelse kan bestå af op til 25 tegn, og den kan redigeres i menuen Hotelservice.
- Nedenfor vises en liste over de tegn, der understøttes i velkomstmeddelelsen.
 - ✎ Store bogstaver fra A-Z
- Velkomstmeddelelsen kan redigeres med navigations-, farve- & enter-tasterne på fjernbetjeningen i the "Edit Welcome Message" OSD.

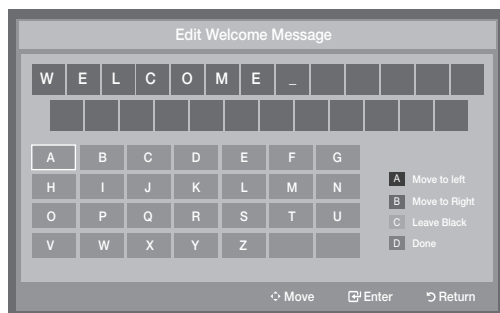

- Velkomstmeddelelsen og hotellogoet kan ikke være aktive på samme tid.

Hotel Logo

Funktionen Hospitality-logo viser hotellets logo, når tv'et tændes indledningsvis.

- Indstillingerne for Hospitality-logo findes i menuerne for Hospitality-tilstand.
- Menupunkterne Logo-download og Logovisning aktiveres, når du aktiverer indstillingen Hospitality-logo.
- Hvis der er gemt et logobillede i hukommelsen, og indstillingen Hospitality-logo er aktiveret, vises Hospitality-logoet, når tv'et tændes.
- Hospitality-logoet vises ikke, når funktionen Hospitality er deaktiveret – også selvom billedet er blevet indlæst på tv'et.

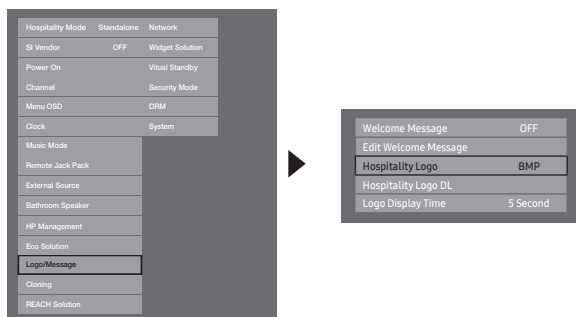

- **Hospitality Logo**
 - Med denne indstilling kan du vælge, om Hospitality-logobilledet skal vises eller ej.
 - Standardværdien er OFF.
 - Kan indstilles til OFF eller ON.
 - Hvis indstillet til ON, bliver menupunkterne Logo-download og Logo-visningstid tilgængelige.
- **Hospitality Logo DL**
 - Med denne indstilling kan du downloade logobilledet til tv'ets hukommelse fra en USB-enhed.
 - Der vises en ventemeddelelse, mens billedet kopieres til tv'et.
 - Meddelelsen "**Completed**" vises, når kopieringen afsluttes.
 - Ordet "**Failed**" vises, hvis kopieringen mislykkes.
 - Ingen USB-enhed vises, hvis der ikke er tilsluttet en USB-enhed.
 - Ingen fil vises, hvis USB-enheden ikke indeholder en fil, der kan kopieres, eller hvis filen har det forkerte format (skal være en BMP-fil). Ingen fil vises, og USB-enheden indeholder en logofil, skal du kontrollere filformatet.
- **Logo File Format**
 - Tv'et understøtter kun BMP- og AVI-format.
 - Filnavnet skal være samsung.bmp eller samsung.avi.
 - Den maksimale opløsning for BMP-format er 960 x 540.
 - Den maksimale filstørrelse for AVI-format er 30 MB.
 - Tv'et ændrer ikke filens størrelse eller format.

USB Cloning

USB-kloning anvendes til at downloade brugerkonfigurerede indstillinger (Billede, Lyd, Input, Kanal, Indstillinger og Hotel Setup) fra ét tv og derefter uploade dem til andre tv'er.

Alle brugerdefinerede indstillinger fra tv'et (det primære sæt) kan kopieres til USB-enheden.

Efter kloning anvendes visse funktioner, når tv'et tændes igen.

- **Clone TV to USB:** Disse kopier indeholder data fra tv'et som indstillet på USB-enheden.

1. Indsæt et USB-drev i USB-porten bag på tv'et.
2. Åbn den interaktive menu ved at trykke på knapperne i rækkefølge:
 - MUTE → 1 → 1 → 9 → ENTER
3. Tryk på knappen ▲ eller ▼ for at vælge "Clone TV to USB", og tryk derefter på knappen ENTER.
4. Når meddelelsen "Clone TV to USB" vises, skal du trykke på ENTER.
5. Du kan bekræfte adfærden for USB-kloning.
 - **In Progress:** under kopiering af data til USB.
 - **Completed:** kopiering blev afsluttet korrekt.
 - **Failed:** kopiering blev ikke afsluttet korrekt.
 - **No USB:** USB er ikke tilsluttet.

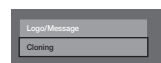
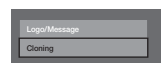
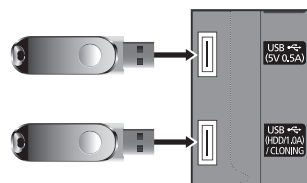

- **Clone USB to TV:** Dette downloader de lagrede data på USB-enheden til tv'et.

1. Indsæt et USB-drev i USB-porten bag på tv'et.
 2. Åbn den interaktive menu ved at trykke på knapperne i rækkefølge: MUTE → 1 → 1 → 9 → ENTER
 3. Tryk på knappen ▲ eller ▼ for at vælge "Clone USB to TV", og tryk derefter på knappen ENTER.
 4. Når meddelelsen "Clone USB to TV" vises, skal du trykke på knappen ENTER.
 5. Du kan selv vælge adfærd for USB-kloning.
 - **In Progress:** kopierer data til tv.
 - **Completed:** kopiering blev afsluttet.
 - **Failed:** kopiering mislykkedes.
 - **No USB:** USB er ikke tilsluttet.
 - **No File:** USB-enheden indeholder ingen fil, der kan kopieres.
- Aktivér kopiering fra USB til tv'et ved at trykke på tasten ENTER i 5 sekunder.
 - Produktfamilien med hotel-tv'er understøtter ikke funktionen CLONE mellem modeller, der understøtter satellit/T2-drift, og modeller, der ikke gør.

For at opnå hurtig og øjeblikkelig kloning under installation, skal du indsætte USB-drevet med masterindstillinger fra det første tv og derefter trykke på Enter i 5 sekunder.

Setting Auto Initialize

Når du kloner indstillingerne fra ét tv til et andet, kan du klonе både gæstemenuens og hotelmenuens indstillinger: Billede, Lyd, Input, Kanal, Indstillinger, og Hotel Setup). På den måde kan du indstille næsten alle menuværdier på dine hospitality-tv'er til de samme standardindstillinger. Hvis du tillader gæst adgang til gæstemenuerne, f.eks. menuen Billede, kan gæsterne ændre indstillingerne i disse menuer, så længe disse indstillinger ikke er standardiserede. Hvis du indstiller funktionen Setting Auto Initialize til Til, gendanner tv'et automatisk (initialisere) alle gæstemenuværdier til de klonede standardværdier, når tv'et slukkes og derefter tændes igen. Bemærk, at Setting Auto Initialize kun fungerer på klonede gæstemenuværdier. Indstillinger, der ikke er blevet klonede, ignoreres.

Tabellen nedenfor viser de indstillinger, der gendannes til deres klonede værdier, når du indstiller funktionen Setting Auto Initialize til Til.

Menu	Menuelement	Menu	Menuelement
Billede	Billede	System	Tilgængelighed
	Baggrundslys		Voice Guide
	Kontrast		Lydbeskrivelse
	Lysstyrke		Undertekst
	Skarphed		Menugennemsigtig.
	Farve		Høj kontrast
	Tone (G/R)		Forstør
	Anvend billedtilstand		Sportstil.
	Billedstørrelse		Menusprog
	Billedstørrelse		Smart Control-indstillinger
	Zoom/position		Bevægelsesfølsomhed
	4:3-skærmstørrelse		Berøringsfølsomhed
	Autojustering		Str. på skærmfjernbetjening
	Pc-skærmjustering		Stemmecontrol
	Grov		Sprog
	Fin		Tv-stemme
	Position		Stemmeekøn
	Nulstil billede		Enhedsstyring
	PIP		Tastaturindstill.
	Avancerede indstillinger		Indstill. for mus
	Dyn. kontrast		Tid
	Sort tone		Ur
	Hudfarve		Sleep-timer
	Kun RGB-tilstand		Vækketimer
	Farverum		Økoløsning
	Hvidbalance		Energibesparelse
	Gamma		Økosensor
	Bevægelseslys		Intet standbysig.
	Billedindstillinger		Aut. sluk. Fra
	Farvetone		Smart sikkerhed
	Digital ren visning		Smart sikkerhed
	MPEG-støjfilter		Søg
	HDMI, sort niveau		Liste med isolerede
	Film		Liste med tilladte
	LED tydelig bevæg.		Indstill.
	Sluk billede		Autobeskyttelsestid
	Nulstil billede		Skift PIN
Lyd	Lydtilstand		Generelt
	Lydeffekt		Spiltilstand
	DTS TruSurround HD		Lydfeedback
	DTS TruDialog		Startlogo
	Equalizer		Anynet+ (HDMI-CEC)
	Højttalerindstillinger		Anynet+ (HDMI-CEC)
	Ekstra indstillinger		Automatisk slukning
	DTV-lydniveau		Søg enhed
	HDMI-lydformat		DivX® Video på kommando
	Lydformat		
	Lydforsinkelse		
	Dolby Digital-komp		
	Auto-lydstyrke		
	Nulstil lyd		

Plug & Play

Hotel Plug & Play udfører automatisk valg af hoteltilstand samt opsætning af land, ur og billed.

- Hotel Plug & Play er kun tilgængelig én gang, når strømmen første gang TÆNDES.
- Dette er tilgængeligt, når først tv'et er konfigureret og ved overførsel af klon-tv-data til et USB-drev.
- Gå videre til det næste tv ved blot at forlade Hotel Plug & Play, tilslutte USB og derefter kloner USB til tv'et.
- Afhængigt af model og område, er visse menuer ikke tilgængelige.

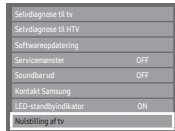

Hvis du vælger Fabriksnulstilling, nulstiller tv'et alle værdier til fabriksindstillingerne, hvorefter menuen Hotel Plug & Play vises. Gå først til skærbilledet Plug & Play nedenfor.



Hvis du ændrer landet for det aktuelle sted

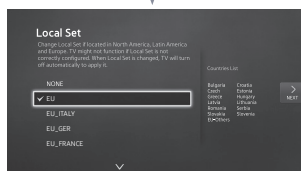

Tv'et slukkes og tændes automatisk.

Hvis du ikke ændrer landet for det aktuelle sted

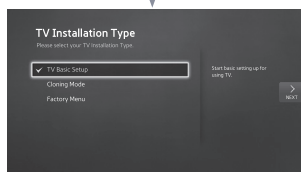

Hvis du vælger Tilstanden Kloning

Kopier systemindstillingerne fra USB eller server til tv'et.

Hvis du vælger Grundlæggende opsætning af tv

Hvis du vælger Fabriksmenu

Afslut opsætning, og gå direkte til fabriksmenuen.

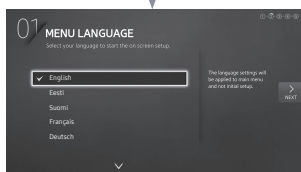

Vælg dit sprog

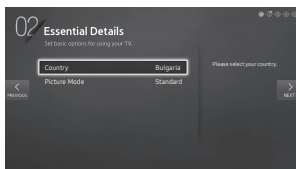

Vælg Land og Billede

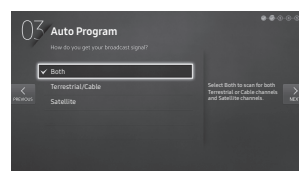

Vælg det kanalbånd, der skal anvendes til Auto-lagring

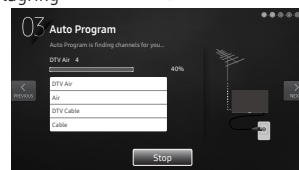

Efter søgning af kanaler.

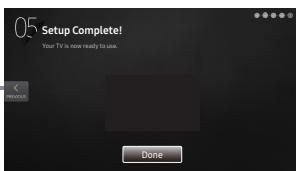

Tryk Sluk for at lukke.

Viser hotelmenuen.

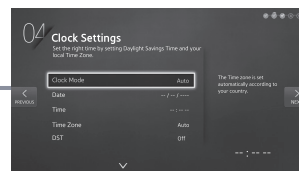

Vælg Urtilstand, DST og din Tidszone

- **LocalSet**
 - Markeret ved tænding: EU
 - Hvis du trykker på tasten Enter, når du har valgt Skift, kan du skifte land.
 - Hvis du skifter land, slukkes og tændes tv'et automatisk.
 - Hvis du vælger det forkerte land, skal du udføre TV Reset igen, når du har åbnet sektionen System i menuen Hotel.
- **Menusprog OSD**
 - Hvis du vælger Grundlæggende opsætning af tv i OSD'en "Tv-installationstype", vises OSD'en "Menusprog".
 - Markeret ved tænding: English
 - Hvis du trykker på tasten Enter vises OSD'en "Billede".
- **Billede OSD**
 - Markeret ved tænding: Standard
 - Tv'et viser OSD'en Billede, hvor du kan vælge billedtilstanden Dynamisk eller Standard.
- **Auto-lagring OSD**
 - Hvis du trykker på tasten Enter, søger tv'et automatisk efter kanaler.
- **Indstil Urtilstand, DST(sommertid) og OSD'en Tidszone**
 - Markeret ved tænding: Urtilstand : Auto, DST : Fra, Tidszone : Eastern
 - Hvis tv'et anvender digitale kanaler, og kanalerne udsender oplysninger om dato og klokkeslæt, skal du indstille Urtilstand til Auto. Tv'et indstiller dato og klokkeslæt automatisk.
 - Hvis tv'et ikke anvender digitale kanaler, skal du indstille Urtilstand til Manuel og derefter indstille dato og klokkeslæt på tv'et manuelt.
 - Indstil DST Til eller Fra alt efter, om du vil anvende sommertid på tv'et eller ej.
 - Vælg din tidszone på det kort, der vises.

Multi Code Remocon

Multi Code Remocon er en særlig sender, der er designet til at kontrollere hvert enkelt tv med én fjernbetjening.

Dette er nyttigt, hvis der befinder sig mere end ét tv på et sted – f.eks. på et hospital. Det indstillede id-nummer vises i OSD-kildeteksten. Det er muligt at understøtte op til ni forskellige fjernbetjeningstastetransmissioner for multikoder.

Hvert enkelt tv har den indledende kode "0".

- Id-koden kan indstilles og nulstilles i tilstanden Analogt tv og i Pc-tilstand. (ikke tilgængelig for TTX- eller DTV-kanaler)
- Id-koden kan være fra 0 til 9.
- Tryk på knapperne MUTE og RETURN samtidigt, og hold dem inde i mindst 7 sekunder. Vælg derefter talknappen for at indstille koden.
- OSD-teksten Indstil id vises.
- Følgende ord vises. "Fjernbetjeningskode er indstillet til X. Hvis du vil ændre fjernbetjeningskoden, skal du angivet et valgt ciffer." X er tallet.
 - 🔑 OSD-teksten vises, indtil der trykkes på Afslut.



Remote control code is set to 0. If you want to change the Remote control code, enter the chosen digit.

- Tv'et og fjernbetjeningen indstilles f.eks. til id-kode 1, hvis brugeren trykker på 1.
- Følgende ord vises. "Fjernbetjeningskoden er ændret til 1" På nuværende tidspunkt kan tv'et kun kontrollere med den fjernbetjening, der har den samme id-kode som tv'et.
- Tv, Følgende meddelelse vises. "TV-id x" (x er id'et for tv'et)
- Nulstil id-koden ved at trykke på knapperne MUTE og EXIT samtidigt og holde dem nede i mere end 7 sekunder. Herefter er id-koden til både tv'et og fjernbetjeningen nulstillet til "0". "Fjernbetjeningskoden er indstillet til 0." vises.

CH Bank Editor (Kun Smoovie tv)

Channel Bank Editor rediger kanaler med tre forskellige bankfunktioner.
Afhængigt af lagringskortet er der specifikke kanaler, som hotelgæster kan nyde.

Indstilling af CH Bank Editor under Stand alone-tilstand

1. Åbn menuen Hotel Standalone med "MUTE → 1 → 1 → 9 → ENTER"
2. Vælg SI-leverandør: "Smoovie"
3. Find den nye menuindstilling – "Channel Bank Editor"
4. Indtast "Channel Bank Editor"

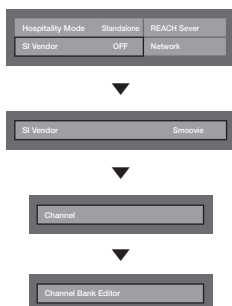

◁Afhængigt af modellen og området findes nogle menuelementer muligvis ikke▷

5. Rediger kanallagringen som eksemplet herunder.
 - a. **BANK1** (Fri kanal): Vælg den kanal, der skal anvendes, når der ikke er noget kort i fjernbetjeningen.
 - b. **BANK2** (Familiekort - grønt): Vælg den kanal, der skal anvendes, når der er et **GRØNT KORT** i fjernbetjeningen.
 - c. **BANK3** (Voksenkort - rødt): Vælg den kanal, der skal anvendes, når der er et **RØDT KORT** i fjernbetjeningen.

Channel Bank Edit

Registered	Bank1 (4)	Bank2 (6)	Bank3 (36)
1 1futech	<input type="checkbox"/>	<input type="checkbox"/>	<input checked="" type="checkbox"/>
2 BBC1	<input checked="" type="checkbox"/>	<input checked="" type="checkbox"/>	<input checked="" type="checkbox"/>
3 24ore.tv	<input checked="" type="checkbox"/>	<input checked="" type="checkbox"/>	<input checked="" type="checkbox"/>
4 C3	<input type="checkbox"/>	<input checked="" type="checkbox"/>	<input checked="" type="checkbox"/>
5 BBC World	<input type="checkbox"/>	<input checked="" type="checkbox"/>	<input checked="" type="checkbox"/>
6 C5	<input type="checkbox"/>	<input checked="" type="checkbox"/>	<input checked="" type="checkbox"/>
7 Coming Soom	<input type="checkbox"/>	<input checked="" type="checkbox"/>	<input checked="" type="checkbox"/>
8 S2	<input type="checkbox"/>	<input type="checkbox"/>	<input checked="" type="checkbox"/>
9 S2	<input type="checkbox"/>	<input type="checkbox"/>	<input checked="" type="checkbox"/>

Referencer ved brug af SMOOVIE fjernbetjeningen

1. Hvis du vælger **SMOOVIE** som SI-udbyder, skal du betnytte **SMOOVIE** fjernbetjeningen.
2. Med fjernbetjeningens numeriske tastatur kan brugere kun vælge kanalen **BANK1**.
Skift kanal ved brug af det grønne eller røde kort med kanal op/ned-knapperne.
3. I kanalguiden eller kanallisten kan brugeren kun se **BANK1** kanallisten.

Channel Editor

Channel Editor redigerer kanalnummer og navn.

Brug Channel Editor til at sortere kanaler som brugerønskede kanalnumre.

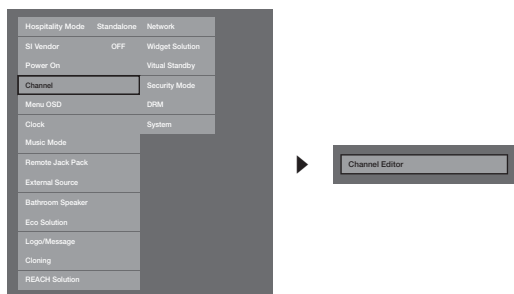

◁Afhængigt af modellen og området findes nogle menuelementer muligvis ikke▷

Enkle trin til Editor i standalone-tilstand

Trin	Oversigt
1	Betjen "Channel Auto Store" i tv'ets hotelmenu
2	Indtast "Channel Editor" i tv'ets hotelmenu
3	Sammensæt en tabel for de ønskede kanallister
4	Omarranger kanaler med knappen TOOLS baseret på den sammensatte tabel
5	Tryk på knappen EXIT eller RETURN for at lukke.
◁se følgende detaljer▷	

Smoovie I sekvens

Trin	Smoovie Tv bruges (luft/kabel)			
	Kort over blandede kanaler til (både luft og kabel bruges)		Kun luft eller kabel bruges	Kun luft eller kabel bruges
	Hvis tv'et starter med Hotel P&P	Hvis P&P allerede er udført	Hvis tv'et starter med Hotel P&P	Hvis P&P allerede er udført
1	Udfør P&P undtagen lagring af kanaler	Åbn menuen Hotel	Fuldført hele P&P (automatisk kanalsøgning for luft eller kabel)	Åbn menuen Hotel
2	Efter P&P viser tv'et hotelmenuen	Konfigurer Kort over blandede kanaler til	Efter P&P viser tv'et hotelmenuen	Vælg kanaltype - ATV eller ADTV for luft - CATV eller CDTV for kabel
3	Konfigurer Kort over blandede kanaler til	Tænd & sluk for tv	Vælg kanaltype - ATV eller ADTV for luft - CATV eller CDTV for kabel	Vælg Smoovie TV i menuen Hotel
4	Få tv'et til at slukke & tænde	Åbn menuen Hotel	Vælg Smoovie TV i menuen Hotel	Vælg Kanalopsætning
5	Åbn menuen Hotel	Vælg Smoovie TV i menuen Hotel	Vælg Kanalopsætning (kan springes over)	Vælg "Luft" eller "Kabel" for at indstille kanaler automatisk
6	Vælg Smoovie TV i menuen Hotel	Vælg Kanalopsætning	Vælg "Luft" eller "Kabel" for at indstille kanaler automatisk (kan springes over)	konfigurer Editor til kanallagring
7	Vælg Kanalopsætning	Vælg "Luft + kabel" for at indstille kanaler automatisk	Konfigurer Editor til kanallagring	Efter tænding & slukning kan brugeren benytte tv'et
8	Vælg "Luft + kabel" for at indstille kanaler automatisk	Konfigurer Editor til kanallagring	Efter tænding & slukning kan brugeren benytte tv'et	
9	Konfigurer Editor til kanallagring	Efter tænding & slukning kan brugeren benytte tv'et		
10	Efter tænding & slukning kan brugeren benytte tv'et			

Trin	Smoovie Tv i brug (satellit)			
	Kort over blandede kanaler til (både satellit og luft eller kabel i brug)		Kun satellit i brug	
	Hvis tv'et starter med Hotel P&P	Hvis P&P allerede er udført	Hvis tv'et starter med Hotel P&P	Hvis P&P allerede er udført
1	Udfør P&P undtagen lagring af kanaler	Åbn menuen Hotel	Udfør fuldstændig P&P: automatisk kanalsøgning for luft eller kabel)	Åbn menuen Hotel
2	Efter P&P viser tv'et hotelmenuen	Konfigurer Kort over blandede kanaler til	efter P&P viser tv'et hotelmenuen	Vælg kanaltype - ATV eller ADTV for luft - CATV eller CDTV for kabel
3	Konfigurer Kort over blandede kanaler til	Få tv'et til at slukke & tænde	Vælg kanaltype - ATV eller ADTV for luft - CATV eller CDTV for kabel	Vælg Smoovie TV i menuen Hotel
4	Få tv'et til at slukke & tænde	Åbn menuen Hotel	Vælg Smoovie TV i menuen Hotel	Vælg Kanalopsætning
5	Åbn menuen Hotel	Vælg Smoovie TV i menuen Hotel	Vælg Kanalopsætning (kan springes over)	Vælg Satellit for at indstille kanaler automatisk
6	Vælg Smoovie TV i menuen Hotel	Vælg Kanalopsætning	Vælg Satellit for at indstille kanaler automatisk (kan springes over)	Konfigurer Editor til kanallagring
7	Vælg Kanalopsætning	Vælg Satellit for at indstille kanaler automatisk	Konfigurer Editor til kanallagring	Efter tænding & slukning kan brugeren benytte tv'et
8	Vælg Satellit for at indstille kanaler automatisk	Konfigurer Editor til kanallagring	Efter tænding & slukning kan brugeren benytte tv'et	
9	Konfigurer Editor til kanallagring	Efter tænding & slukning kan brugeren benytte tv'et		
10	Efter tænding & slukning kan brugeren benytte tv'et			

Kanalliste

Du kan få vist kanaloplysninger, **Alle**, **Tv**, **Radio**, **Data/andet**, **Analog** eller **Favoritter1~5**.

🔑 Når du trykker på knappen CH.LIST på fjernbetjeningen, vises skærmen **Kanalliste** øjeblikkeligt.

- **Alle**: Viser alle aktuelt tilgængelige kanaler.
- **Tv**: Viser alle aktuelt tilgængelige tv-kanaler.
- **Radio**: Viser alle aktuelt tilgængelige radiokanaler.
- **Data/andet**: Viser alle aktuelt tilgængelige MHP- eller andre kanaler.
- **Analog**: Viser alle aktuelt tilgængelige analoge kanaler.
- **Favoritter1~5**: Viser alle favoritkanaler.

🔑 Hvis du vil have vist tilføjede favoritkanaler, skal du trykke på knappen CH.LIST og brug knappen ◀▶ (Ch. Mode) til at skifte mellem **Favoritter 1~5**.

🔑 Brug fjernbetjeningens knapper sammen med **Kanalliste**.

- 🗂️ (Værktøjer): Viser indstillingsmenuen.
- ▶▶ (Ch. Mode / Kanal): Gå til **Alle**, **Tv**, **Radio**, **Data/andet**, **Analog** eller **Favoritter1~5**.
- Når du vælger Programvisn. i menuen 🗂️ (Værktøjer), kan du gå til andre kanaler ved brug af knappen ▶▶ (Kanal).
- 📄 (Se / Information): Viser den kanal, du har valgt. / Viser detaljerne om det valgte program.
- ⬅️ (Side): Gå til næste eller forrige side.

Sådan anvendes Planlæg visning i Kanalliste

(Kun digitale kanaler)

Når du indstiller **Planlæg visning** i **Kanalliste**, kan du kun indstille programmet i **Programvisn..**

1. Tryk på knappen **CH.LIST**, og vælg derefter en ønsket digital kanal.
 2. Tryk på knappen **TOOLS**, og vælg derefter **Programvisn..** Programlisten for den pågældende kanal vises.
 3. Tryk på knapperne **▲** / **▼** for at vælge det ønskede program, og tryk derefter på knappen **ENTER** (Information) eller **INFO**.
 4. Vælg **Planlæg visning**, og tryk derefter på knappen **ENTER**, når du er færdig.
- 🔑 Hvis du vil annullere **Planlæg visning**, skal du følge trin 1 til 3. Vælg **Annuller planl..**

Brug af indstillingsmenu **TOOLS**







Vælg hver kanal ved brug af **Kanalliste** menupunkterne (**Programvisn.**, **Rediger fav.**, **Lock/Unlock**, **Redigering af kanalnavne**, **Rediger kanalnummer**, **Slet**, **Information**, **Sorter**, **Rediger**).

Emnerne i indstillingsmenuen kan variere alt efter kanalstatus.

1. Vælg en kanal, og tryk på knappen **TOOLS**.
2. Vælg en funktion, og rediger dens indstillinger.
 - **Programvisn.:** Viser programmet, når en digital kanal er valgt.
 - **Rediger fav.:** Indstil kanaler, som du ofte ser, som favoritter. Tilføj eller slet den valgte kanal i **Favoritter1~5**.
1. Vælg **Rediger fav.**, og tryk derefter på knappen **ENTER**.
2. Tryk på knappen **ENTER** for at vælge **Favoritter1~5**, og tryk derefter på knappen **OK**.
 - 🔑 Der kan føjes én favoritkanal til flere favoritter blandt **Favoritter 1~5**.
- **Lock/Unlock:** Lås en kanal, således at kanalen ikke kan vælges og vises.
 - 🔑 Denne funktion er tilgængelig, når **Kanallås** er indstillet til **Til**.
 - 🔑 Skærbilledet til indtastning af PIN-kode vises. Indtast din 4-cifrede PIN-kode. Skift PIN-koden ved hjælp af indstillingen **Skift PIN**.
- **Redigering af kanalnavne** (kun analoge kanaler): Tildel dit eget kanalnavn.
- **Rediger kanalnummer** (kun digitale kanaler): Rediger nummeret ved at trykke på talknapperne.
 - 🔑 I visse områder understøttes **Redigering af kanalnavne** og **Rediger kanalnummer** muligvis ikke.
- **Slet:** Du kan slette en kanal for at få vist de kanaler, du ønsker.
- **Information:** Viser detaljerne om det valgte program.
- **Sorter:** Ændrer listen, der er sorteret efter kanalnummer eller kanalnavn.
- **Rediger:** Vælg de ønskede kanaler, og rediger dem.

Brug af indstillingsmenu

Set hver enkelt kanal ved brug af menupunkterne (**Rediger fav.**, **Lås/Låse op**, **Slet**, **Fravælg**, **Vælg alle**).

1. Tryk på knappen **TOOLS** i skærbilledet **Kanalliste**, og vælg derefter **Rediger**. Der vises et afkrydsningsfelt til venstre for kanalen.
2. Tryk på knappen **▲/▼** for at vælge den ønskede kanal, og tryk derefter på knappen **ENTER** . Mærket (✓) indikerer den kanal, du valgte.
 -  Du kan vælge flere kanaler.
 -  Tryk på knappen **ENTER**  igen for at fravælge kanalen.
3. Tryk på knappen **TOOLS**, vælg derefter en funktion, og rediger dens indstillinger.
 - **Rediger fav.:** Indstil de valgte kanaler, du ofte ser, som favoritter.
 -  Skærmen **Rediger fav.** har fem grupper (**Favoritter 1**, **Favoritter 2** m.v.). Du kan føje en favoritkanal til hver enkelt gruppe. Tryk på knapperne **▲/▼** for at vælge en gruppe.
 - **Lock/Unlock:** Lås en kanal, således at kanalen ikke kan vælges og vises.
 -  Denne funktion er tilgængelig, når **Kanallås** er indstillet til **Til**.
 -  Skærbilledet til indtastning af PIN-kode vises. Indtast din 4-cifrede PIN-kode. Skift PIN-koden ved hjælp af indstillingen **Skift PIN**.
 - **Slet:** Du kan slette en kanal for at få vist de kanaler, du ønsker.
 - **Fravælg:** Fravælg de valgte kanaler.
 - **Vælg alle:** Vælg alle kanalerne på kanallisten.

My Channel

Bestemmer land og genre for de kanaler, der leveres af hotellet, og hvis brugeren vælger land og genre, vises de relevante kanaler.

- Du skal først med at vælge land, før du kan indstille en genre.
- Hvis du vælger en genre uden at tilføje nogen kanaler, viser kanallisten alle tilgængelige kanaler.
- Min kanal fungerer kun i Stand alone-tilstand.
- SI Vendor i Stand alone-tilstand: Fungerer ikke, hvis Smoovie er valgt.
- Dette er Hotelindstillinger i menuen Hotel > Servicetilstand og kan slås til eller fra.
- Indstillingen fungerer kun, hvis indstillet til Til.

Kanalkomposition [Genretilstand]

Standard	Kategori	Kanaltilst.	Aktivering af antennetilstand		Beskrivelse
			Antenne/ kabel	Satellit	
Hotel	Genre	Alle (standard)	0	0	Angiv genrekanaltilstand for hvert land, der er administreret i fabrikstilstand.
		Nyheder	0	0	
		Radio	0	0	
		Underholdning	0	0	
		Sport	0	0	
		Hotel	0	0	

1

2

Min kanal

3

Aktuel status: Østrig/sports

4

5

Land	Genre
Alle lande	Alle
Østrig	Nyheder
Belgien (hollandsk)	Radio
Belgien (Fransk)	Underholdning
Tjekkisk	Sport
Frankrig	Hotel
Tyskland	

6

7

(Blå)Behold forrige (U/D/L/R)Flyt (En)Åbn

8

* For antal elementer, der skal vises på listen, henvises til designdokumentet.

Tastaturvejledning

Knap	Handling	Nav. Hjælp
BLUE	Vender tilbage til skærbilledet. (Genreopsætning: Sidste land & genre)	Behold forrige
ENTER	Vælger et element.	Enter
Ch. Up/Down	Flytter markeringen efter side.	(ingen vejledning)
UP/DOWN	Navigerer i lande/genreliste. (i cirkler).	Flyt
RIGHT	Vælger det markerede element og flytter derefter markeringen til genreafsnittet.	
RETURN	Vender tilbage til skærbilledet. (Genreopsætning: Sidste land & genre)	(ingen vejledning)
EXIT	Vender tilbage til skærbilledet. (Genreopsætning: Sidste land & genre)	(ingen vejledning)

BEMÆRK

- Dette afsnit indeholder en beskrivelse af layoutet for den forreste grænseflade, der vises, når tv'et tændes. (Fabrikstilstand > Genretilstand: Aktivér)
- Genren er en underliste for hvert land.
- Udsendelsesskærmen, der blev vist af den sidste gemte kanal.
- Hvis brugeren vil beholde det forrige land & genrekanalkort, skal der trykkes på tasterne "BLÅ", TILBAGE og AFSLUT på fjernbetjeningen for at lukke den forreste grænseflade.

Osv.

- Standardmarkering: Seneste hukommelseselementer (land, genre)
- Timeout (60 sek.)

Elementer

No (Nej)	Navn	Beskrivelse
1	Baggrundsskærm	Viser den sidst gemte kanal, der vises, når tv'et tændes.
2	Funktionstitel	Navnet på funktionen.
3	Aktuel status	Viser de aktuelle indstillinger for land/genre.
4	Landeelementer	Element for landelisten vises. Viser det sidst valgte land.
5	Genreelementer	Element for genrelisten vises. Viser tilgængelige genreelementer efter land, der er administreret i fabrikstilstand. (vælg altid 'Alle') Viser den sidst valgte genre.
6	Markér	Hvis elementets titel er for lang til at blive vist i området, anvendes automatisk skub af tekst.
7	Indikator	Vises, hvis der er en tidligere eller næste side.
8	Nav. Hjælp	Tastaturvejledningen er højrejusteret.

Markér interaktion [Landeelementer]

- Denne side indikerer mulige interaktioner. Den er ikke altid identisk med de faktiske skærbilleder.

BEMÆRK

- Brugere kan navigere i elementerne i hver land & genreliste ved at trykke på tasterne op/ned på fjernbetjeningen.
- Cirkulær navigation understøttes.

1



Markér interaktion [Standardgenre]

- Denne side indikerer mulige interaktioner. Den er ikke altid identisk med de faktiske skærbilleder.

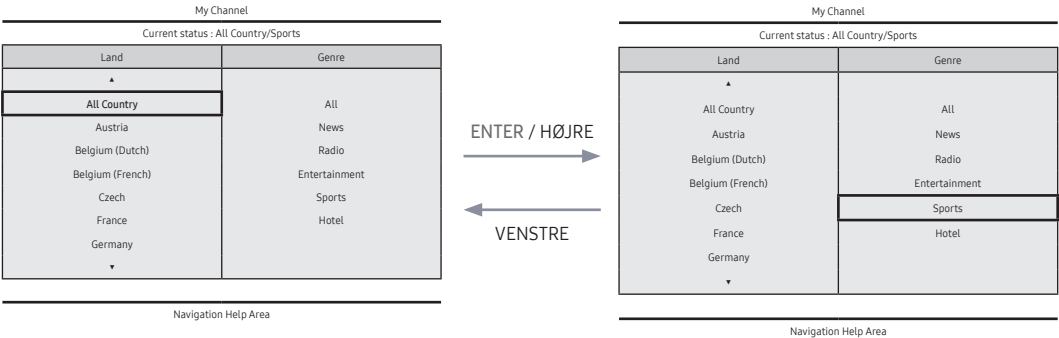

- Det aktuelle valg af landet markeres.
- Standardmarkering: Det aktuelle valg af genre.

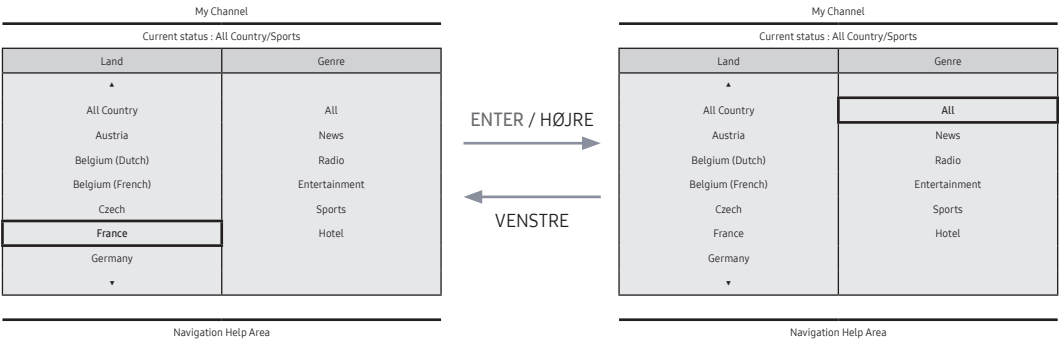

- Kildefejl. Skal læses som "Det andet element for landet er markeret". Bekræft gerne. (eks. Frankrig)
- Standardmarkering: Alle

Tilstandsændringsinteraktion 1 (1/2)

- Denne side indikerer mulige interaktioner. Den er ikke altid identisk med de faktiske skærbilleder.

1

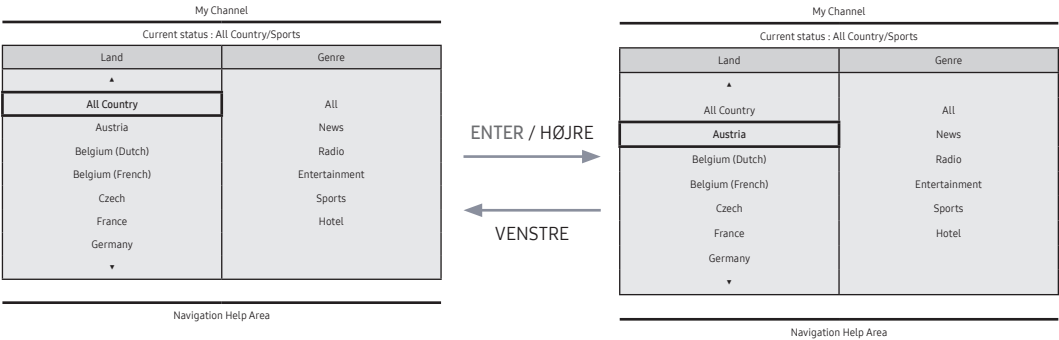

- Aktuel genretilstand: Østrig/Nyheder

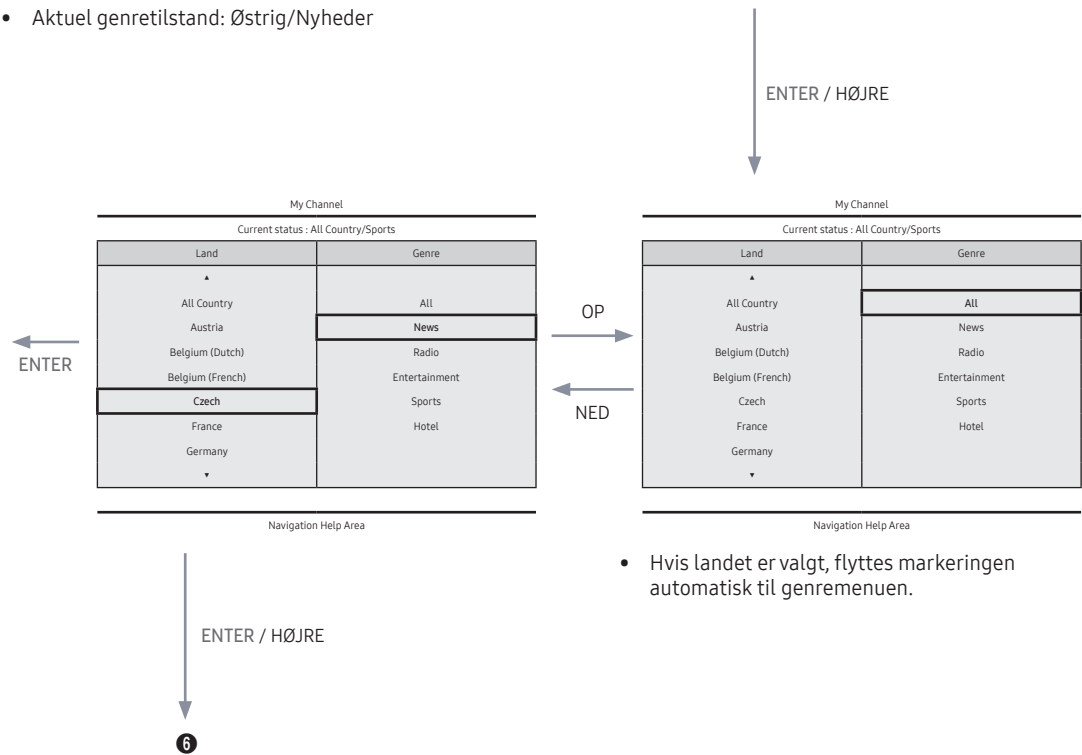

- Hvis landet er valgt, flyttes markeringen automatisk til genremenuen.

Tilstandsændringsinteraktion 1 (2/2)

- Denne side indikerer mulige interaktioner. Den er ikke altid identisk med de faktiske skærbilleder.

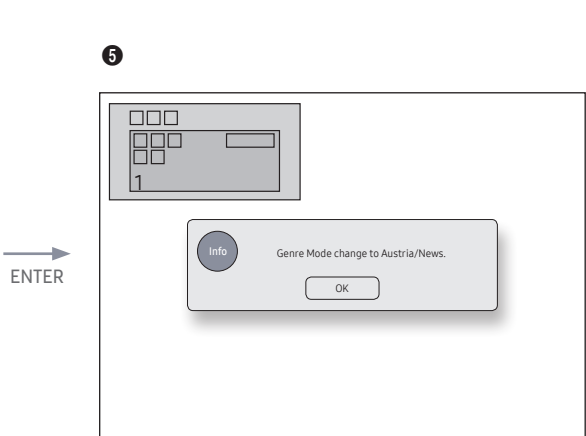

- Meddelelsen for fuldførelse af ændring af genretilstand vises.
- Timeout (5 sek.)

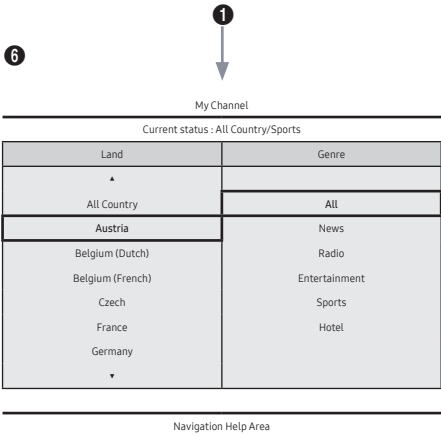
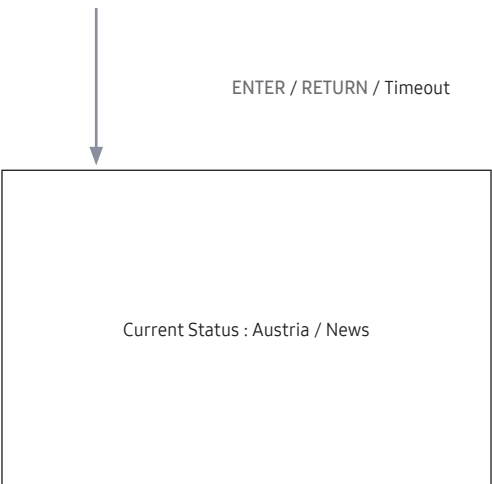

- Tryk på den venstre tast fra genre til landemenueen markerer et eksterende, valgt landeelement.

Tilstandsændringsinteraktion 1 (1/2)

- Denne side indikerer mulige interaktioner. Den er ikke altid identisk med de faktiske skærbilleder.

1

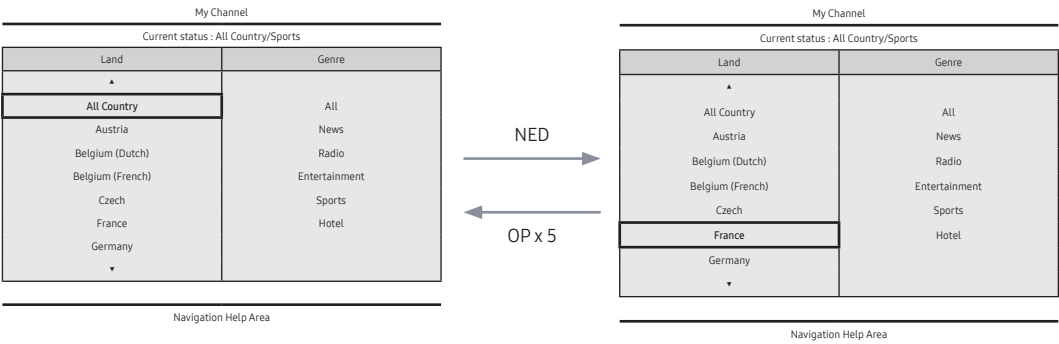

- Aktuel genretilstand: Østrig/Nyheder

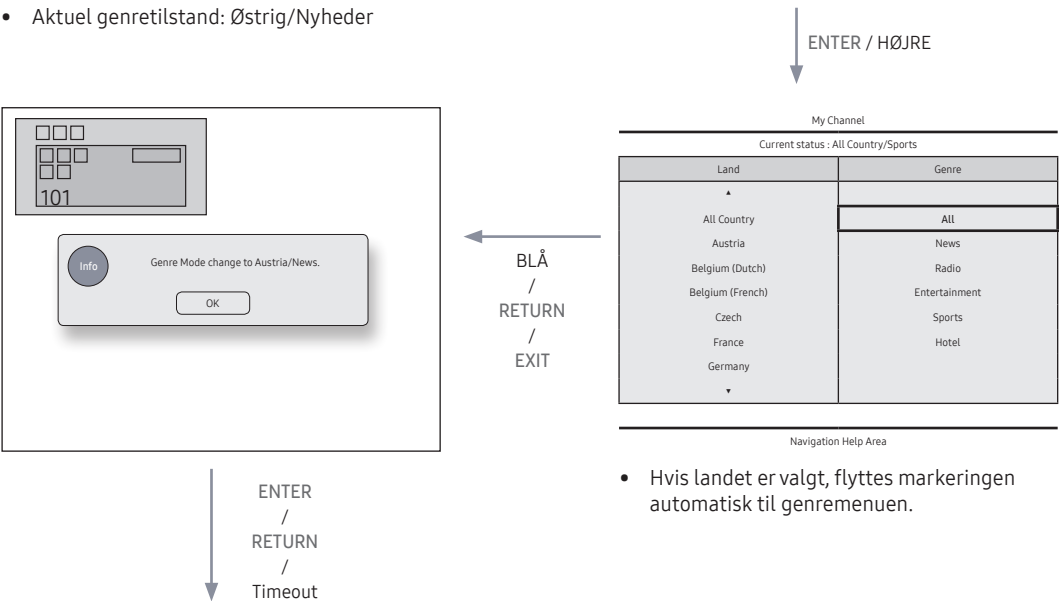

- Hvis landet er valgt, flyttes markeringen automatisk til genremenuen.

5



Tænd-scenarie [Last Memory]

- Denne side indikerer mulige interaktioner. Den er ikke altid identisk med de faktiske skærbilleder.

1

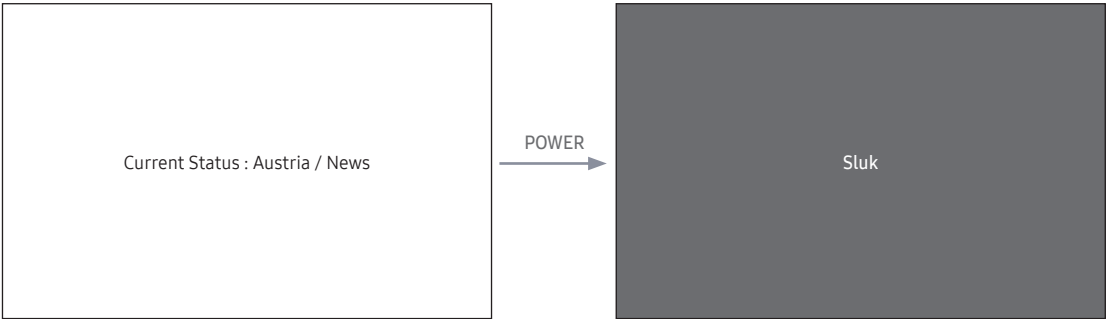

- Aktuel genretilstand: Østrig/Nyheder

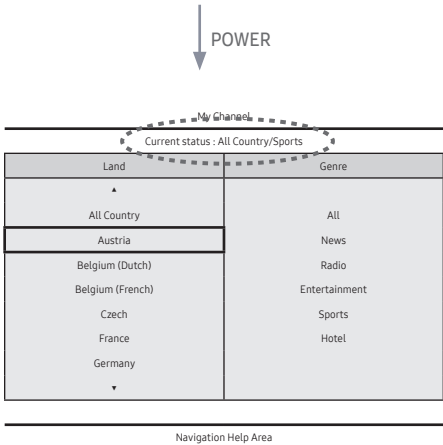

- Aktuel genretilstand: Østrig/Nyheder

Genreeditor: Dette konfigurerer genrer for hvert af hotellets tv-kanaler.

- Dette kan bruges til menuen Hotel (fabriksindstilling).
- Understøttede genrer omfatter Nyheder, Radio, Underholdning, Sport og Hotel.

- Mere end én genre kan vælges for hver kanal samtidigt.

Landeditor (Kanaleditor): Dette er den editor, der konfigurerer landet for hvert af hotellets tv-kanaler.

- Understøttede lande (20 lande): Østrig, Belgien, Kina, Danmark, Finland, Frankrig, Tyskland, Grækenland, Italien, Holland, Norge, Portugal, Rusland, Korea, Spanien, Sverige, Tyrkiet, USA
- Hvis mere end én kanal er indstillet til et land, er landet registreret som en kategori, og brugere kan få vist kanalerne efter land.
- Mere end ét land kan indstilles som en kanal. Hvis brugeren vælger et kategori, vises kun de kanaler, der svarer til landet, på kanallisten.
- Hvis nogen kanal, som landet er indstillet for, er valgt fra kanallisten, føjes menupunktet Rediger lande til Værktøjer. I modsat fald føjes Føj til lande til Værktøjer.
- * Hvis den pågældende funktion udføres, kan et land for den valgte kanal indstilles eller annulleres.
- Forreste grænseflade
- Udgør et skærbillede, hvor brugeren kan vælge et land eller en genre, når brugeren tænder for strømmen.

Layout af venstre ramme

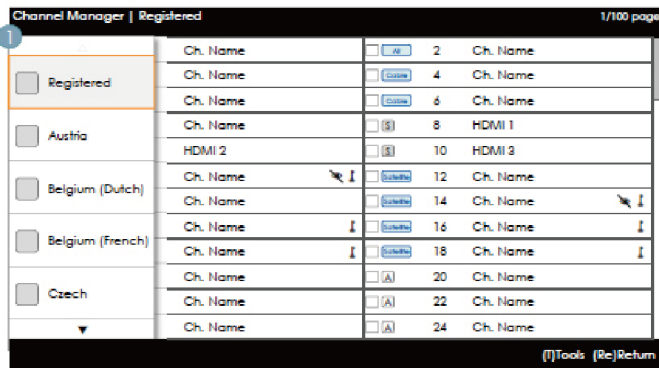

Tastaturvejledning

Knap	Handling	Nav. Hjælp
ENTER	Vælg eller åbner det pågældende kanalbrowserområde.	(ingen vejledning)
RETURN	Vælg eller åbner det pågældende kanalbrowserområde.	Retur
UP/DOWN	Flytter fremhævnningen op eller ned.	(ingen vejledning)
RIGHT	Flytter fremhævnningen til kanalbrowserområdet.	(ingen vejledning)
INFO	Viser kategorioplysningerne.	(ingen vejledning)
TOOLS	Viser værktøjsfunktionsmenuerne.	Værktøjer
EXIT	Annullerer og vender tilbage til det forrige trin (fabrikstilstand).	(ingen vejledning)

⚠ BEMÆRK

- Dette er en komponent tilhørende venstre ramme (Landekategorier).

📌 Osv.

- Standardmarkering: "Det aktuelt valgte land"

Elementer

No (Nej)	Navn	Beskrivelse
1		<ul style="list-style-type: none">• Når brugeren åbner denne skærm, fremhæves det aktuelt valgte standardelement.• Landeikon + kategorinavn medfølger. (Hvis fremhævnningen befinder sig i hovedrammen, vises kun ikonet.)• Flyt fremhævnningen<ul style="list-style-type: none">– Tryk på pil op eller pil ned for at flytte fremhævnningen.– Hvis elementerne ikke kan vises på én side, vises der op- og nedindikatorer.– Når fremhævnningen flyttes til en kategori, indlæses den kanalliste, der svarer til den pågældende kategori, i hovedrammen.

Venstre ramme [Lande kategorier]

Standard	Kategori	Kanaltilst.	Aktivering af antenntilstand		Beskrivelse
			Antenne/ kabel	Satellit	
Hotel	Oprindeligt indstillet	Registreret	0	0	<ul style="list-style-type: none">• Viser alle de kanaler, der er registreret af handlingen til automatisk indstilling af kanaler.
	Land	Alle lande	0	0	<ul style="list-style-type: none">• Viser en liste over kanaler og kilder, der fremgår af listen Registrerede kanaler.• Alle lande er summen af alle kanaler registreret for hvert land. (Er kun tilgængelig for slutbrugere.)
		Land 1	0	0	
		Land 2	0	0	
		.	0	0	

Værktøjer [Registreret/Landekategorier]

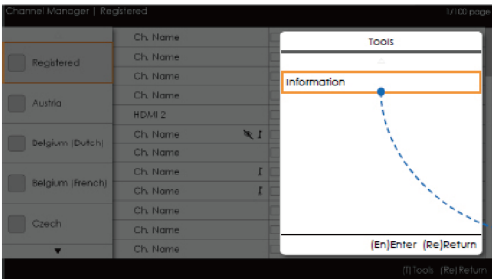

- Kanaladministrat. > Kanalkategori > Værktøjer > Info

Registered	: 3210
Austria	: 400
Belgium(Dutch)	: 700
Belgium(French)	: 0
Czech	: 60
...	: 70
...	: 80
▼	
Ok	

- Punkterne vises uden "Kanal".
- Hvis menupunktet Registreret/land fremhæves i venstre ramme, kan du aktivere det pågældende vindue ved at trykke på knappen "INFO" på fjernbetjeningen.
- Alle lande vises.
- naviger igennem landeelementer ved at trykke på op- eller nedknappen. Der vises indikatorer.

BEMÆRK

- Dette er en definition af menuen Værktøjer i kategorien Venstre ramme.
- Kun informationspunktet for hvert register/land fremgår.

Elementer

Kategori	Værktøjsmenu	Beskrivelser
Registreret, land	Information	Registrerede kanaler. Antallet af kanaler for hver land.

- Punkterne vises uden "Kanal".

Fejltilfælde

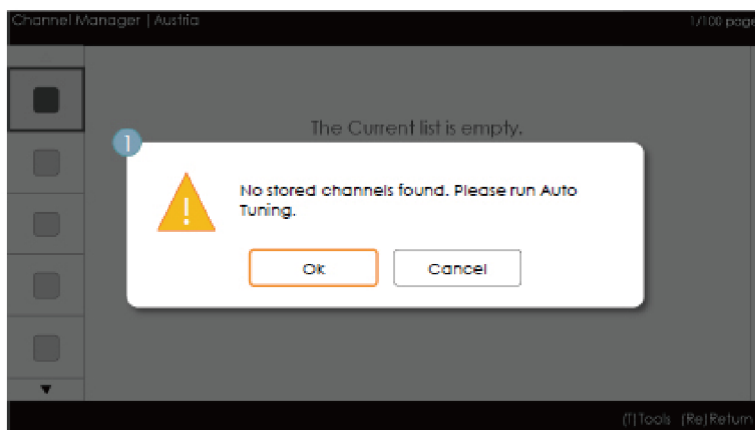

BEMÆRK

- Dette er en meddelelse, som vises, når der ikke er nogen gemte kanaler på listen Registrerede kanaler.

Elementer

No (Nej)	Navn	Beskrivelse
1	Meddelelse	<ul style="list-style-type: none">• Hvis menupunktet Registrerede kanaler er tomt, når browseren, vises der en popup-meddelelse, der lader brugere skifte til menuen Automatisk lagring (program).• Når hverken klokkeslættet eller kanalen er konfigureret, og en bruger åbner Kanaladministrat., vises der en meddelelse, der lader brugeren skifte til handlingen Automatisk søgning (Auto lagring) på samme måde som ovenfor.

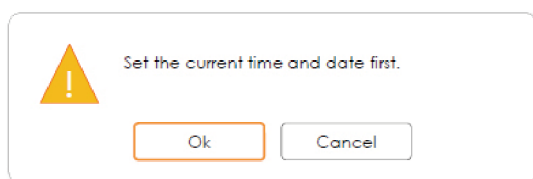

- Dette er den meddelelse, der vises, når klokkeslættet ikke er indstillet.
 - Hvis klokkeslættet ikke er konfigureret, vises meddelelsen i Fabrikstilstand, før Kanaladministrat. åbnes

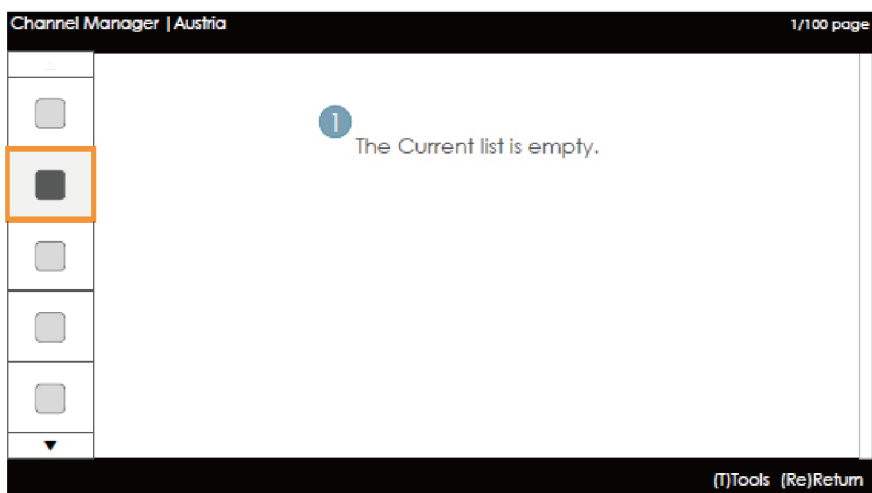

BEMÆRK

- Dette er den komponent, der vises, når der ikke er registreret nogen kanaler i landekategorien.

Elementer

No (Nej)	Beskrivelse	Beskrivelse
		Den meddelelse, der vises, når det aktuelt valgte land ikke indeholder nogen elementer.

Hovedramme [Kanalbrowser]

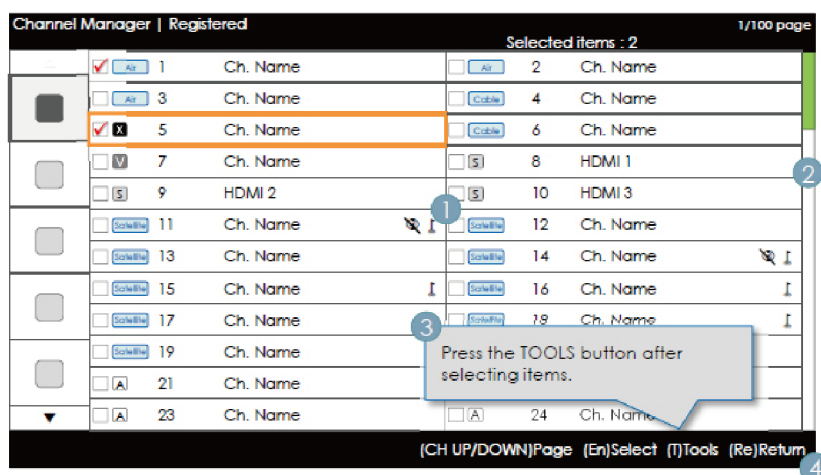

Tastaturvejledning

Knap	Handling	Nav. Hjælp
CH UP/DOWN	Flytter siden.	Side
ENTER	Vælg eller åbner det pågældende kanalbrowserområde.	Vælg
RETURN	Går tilbage til forrige trin (Fabrikstilstand).	Retur
UP/DOWN	Flytter fremhævnningen op eller ned.	(ingen vejledning)
RIGHT	Flytter fremhævnningen til kanalbrowserområdet.	(ingen vejledning)
INFO	Viser kategorioplysningerne.	(ingen vejledning)
TOOLS	Viser værktøjsfunktionsmenuerne.	Værktøjer
EXIT	Annullerer og vender tilbage til det forrige trin (fabrikstilstand).	(ingen vejledning)

BEMÆRK

- Dette er en komponent tilhørende hovedrammen (Kanalbrowser).
- Indledningsvist er kanalen fremhævet før åbning af Fabrikstilstand eller den eksterne enhed.

Elementer









No (Nej)	Navn	Beskrivelse
1	Basisramme	Viser kanalen eller kildelisten for den aktuelt valgte kategori.
2	Rullelinje	Viser positionen af den aktuelle side blandt det samlede antal sider.
3	Hjælpeområde til navigation	Vises, når en bruger åbner Kanaladministrat. (Hvis en bruger forlader Kanaladministrat. og derefter åbner den igen, vises meddelelsen igen.) Meddelelsen forsvinder, når der opnås timeput (5 sek.), eller når en bruger trykker på en knap.
4	Hjælpeområde til navigation	De aktuelle konfigurerede oplysninger og de RØDE knapper justeres mod venstre. De vises og navigeres efter gruppe grafisk. Tastaturvejledningen er højrejusteret.

Elementer, der er fælles for kanalerne [+ ikonmetode]

Repræsentationsregler for kanallister

Standard	Element	Konstruktion
ATSC	Digitale kanaler	<ul style="list-style-type: none">Afkrydsningsfelt + statusikon + digitalt kanalnummer + kanalnavnRepræsentationsformat for kanalnummer: ###-### (Kanalnummer repræsenteres af "-".)
	Analoge kanaler	<ul style="list-style-type: none">Afkrydsningsfelt + analogt ikon + digitalt kanalnummer + kanalnavnRepræsentationsformat for kanalnummer: ### ("-" anvendes ikke til at repræsentere analoge kanalnumre.)
DVB (CHEM)	Digitale kanaler	<ul style="list-style-type: none">Afkrydsningsfelt + statusikon + digitalt kanalnummer + kanalnavnRepræsentationsformat for kanalnummer: ### (Følg lokale specifikationer vedr. maks. længde af kanalnummer.)
	Analoge kanaler	<ul style="list-style-type: none">Afkrydsningsfelt + analogt ikon + digitalt kanalnummer + kanalnavnRepræsentationsformat for kanalnummer: ### (Følg lokale specifikationer vedr. maks. længde af kanalnummer.)

Regler for repræsentationsregler for kanallister

Element		Eksempel		Prioritet
Dynamic SI Ikon	Kanaler slettet af Dynamic SI	<input type="checkbox"/>  NNNNNNNN CH. NAVN	<ul style="list-style-type: none">Kanaler, der er blevet slettet af Dynamic SI men ikke af brugeren.	1
	Kanaler tilføjet af Dynamic SI	<input type="checkbox"/>  NNNNNNNN CH. NAVN	<ul style="list-style-type: none">Kanaler, der er blevet tilføjet af Dynamic SI men ikke af brugeren.	2
Analog kanalikon:		<input type="checkbox"/>  NNNNNNNN CH. NAVN (Det redigerede kanalnavn.)	<ul style="list-style-type: none">Det analog kanalikon vises.	3
Kildekanalikon		<input type="checkbox"/>  NNNNNNNN CH. NAVN	<ul style="list-style-type: none">En kanal, der er en indgangskilde.	4
Antenneikon	Luft	<input type="checkbox"/>  NNNNNNNN CH. NAVN	<ul style="list-style-type: none">Repræsenterer de direkte kanaler fra antennerne. Ikonerne for luft, kabel eller satellit vises med den laveste prioritet.	5
	Kabel	<input type="checkbox"/>  NNNNNNNN CH. NAVN		
	Satellit	<input type="checkbox"/>  NNNNNNNN CH. NAVN		
Kodet kanalikon		NNNNNNNN CH. NAVN 	<ul style="list-style-type: none">Det kodede kanalikon. Viser for satellitantennen.	-
Sluk video		NNNNNNNN CH. NAVN 	<ul style="list-style-type: none">Lyd og kanaloplysninger vises for en kanal med lyden slukket.	-

Føj til lande/Rediger lande (1/2)

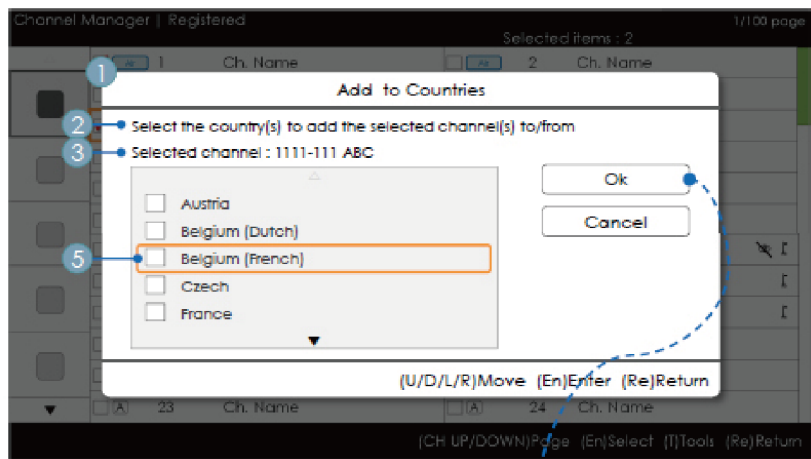

- Kanaladministrat. > Browser > Værktøjer > Føj til lande

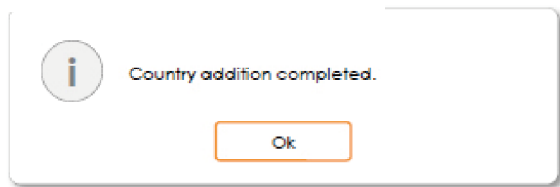

Tastaturvejledning

Knap	Handling	Nav. Hjælp
ENTER	Vælger det fremhævede punkt.	Enter
RETURN	Annulerer og vender tilbage til den forrige skærm (Værktøjer).	Retur
UP/DOWN	Flytter fremhævnningen over landepunkter.	Flyt
LEFT/RIGHT	Flytter fremhævnningen.	Flyt
INFO	N/R	N/R
TOOLS	Lukker vinduet og viser menuen "Værktøjer".	(ingen vejledning)
EXIT	Annulerer og vender tilbage til det forrige trin (fabrikstilstand).	(ingen vejledning)

BEMÆRK

- Dette er definitionen på Føj til lande.
- Den fremhævede kanal eller én eller flere end den valgte kanal føjes til kategorien Land.

Osv.

- Timeout (60 sek.)

Elementer

No (Nej)	Navn	Beskrivelse
1	Vinduet Føj til lande	<ul style="list-style-type: none"> Hvis der ikke er blevet registreret nogen kanaler på landelisten i de valgte kanaler, vises "Føj til lande" som titlen. Der vises et afkrydsningsfelt, afhængigt af om det land, der blev valgt, når skærmen blev åbnet, er registreret eller ej.
2	Vejledning	
3	Oplysninger om valg	<ul style="list-style-type: none"> Serienummeret eller navnet for den valgte kanal. <ul style="list-style-type: none"> Kanalnavnet vises, når én kanal er valgt: Valgt kanal: NNNN-NNN ABC Nummeret på de valgte kanaler vises, når mere end én kanal er blevet valgt: Valgte kanaler: N
4	Meddelelse Fuldført	<ul style="list-style-type: none"> Denne meddelelse vises efter fuldførelse af handlingen. (Denne meddelelse vises altid, hvis knappen OK vælges.)
5	Valgmærke	<ul style="list-style-type: none"> Sådan bestemmes betydningen af flere kanalvalgmærker <input checked="" type="checkbox"/>: Når alle elementerne er blevet registreret. <input type="checkbox"/>: Når kun en del af elementerne er blevet registreret. <input type="checkbox"/>: Når ingen af elementerne er blevet registreret.

Føj til lande/Rediger lande (2/2)

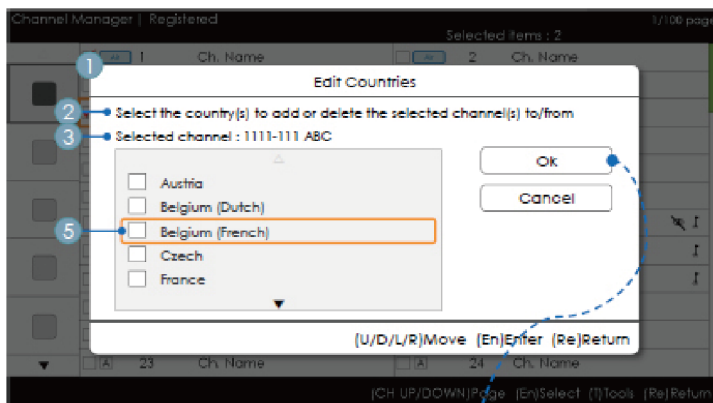

- Kanaladministrat. > Browser > Værktøjer > Føj til lande

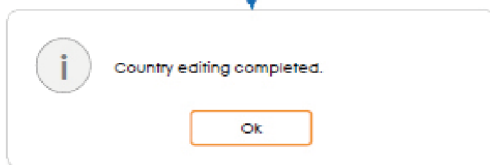

Tastaturvejledning

Knap	Handling	Nav. Hjælp
ENTER	Vælger det fremhævede punkt.	Enter
RETURN	Annullerer og vender tilbage til den forrige skærm (Værktøjer).	Retur
UP/DOWN	Flytter fremhævnningen over landepunkter.	Flyt
LEFT/RIGHT	Flytter fremhævnningen.	Flyt
INFO	N/R	N/R
TOOLS	Lukker vinduet og viser menuen "Værktøjer".	(ingen vejledning)
EXIT	Annullerer og vender tilbage til det forrige trin (fabrikstilstand).	(ingen vejledning)

BEMÆRK

- Dette er definitionen på Rediger lande.
- Det fremhævede kanalelement eller én eller flere af de valgte kanalelementer føjes til eller slettes fra kategorien Land.
- Timeout (60 sek.)

Elementer

No (Nej)	Navn	Beskrivelse
1	Føj til lande	<ul style="list-style-type: none">• Hvis der er en registreret kanal blandt de valgte kanaler, vises Rediger lande som titlen.• Der vises et afkrydsningsfelt, afhængigt af om det valgte land er registreret eller ej.
2	Vejledning	
3	Meddelelse Fuldført	<ul style="list-style-type: none">• Denne meddelelse vises efter fuldførelse af handlingen. (Denne meddelelse vises altid, hvis knappen OK vælges.)

Rediger kanalnummer [Byttetype]

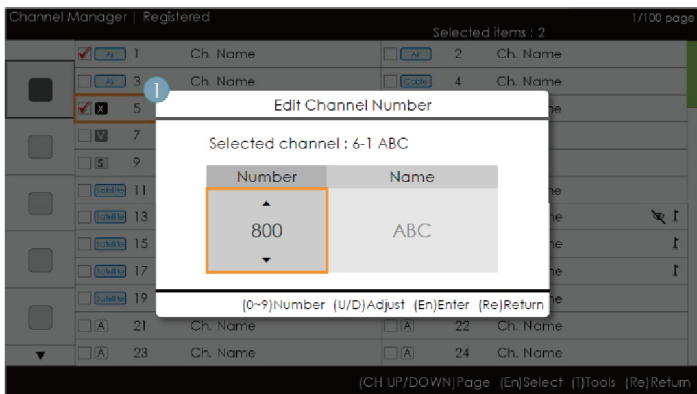

- Kanaladministrat. > Browser > Værktøjer > Rediger kanalnummer

Tastaturvejledning

Knap	Handling	Nav. Hjælp
ENTER	Anvender ændringerne, og lukker vinduet.	Enter
RETURN	Annullerer og vender tilbage til den forrige skærm (Værktøjer).	Retur
▲/▼	Ændrer kanalnummeret for den valgte kanal.	Juster
0~9	Indtaster et tal.	Nummer
INFO	N/R	N/R
TOOLS	Lukker vinduet og viser menuen "Værktøjer".	(ingen vejledning)
EXIT	Annullerer og vender tilbage til det forrige trin (fabrikstilstand).	(ingen vejledning)

BEMÆRK

- Dette er den funktion, der ændrer kanalnummer. (Skiftetype)
- Kanalnumre kan ændres på alle kanallister, og ændrende gøres gældende for alle kanaler.
- Hvis det nye kanalnummer ikke er blevet allokeret til en anden kanal, opdateres kanalnummeret, og det nye kanalnummer og listen sorteres igen i stigende rækkefølge i forhold til kanalnumre
- Hvis det nye kanalnummer allerede er blevet allokeret til en anden kanal, skal hotelspecifikationerne følges.

Osv.

- Lodret cirkulation understøttes.

Elementer

No (Nej)	Navn	Beskrivelse
1	Rediger kanal Vinduet Nummer	<ul style="list-style-type: none"> • Både de numeriske taster og tasterne op/ned understøttes. <ul style="list-style-type: none"> – Valgt kanal: Viser det aktuelt valgte kanalnavn. – Nummer: Viser det nye kanalnummer. – (Det aktuelt allokerede kanalnavn vises også.) – Navn: Viser det aktuelt allokerede kanalnavn. (Hvis der ikke er nogen kanaler, vises den som "(Tom)".) : Hvis der er en kanal, men den ikke har et navn, repræsenteres navnet som "-----".
2	Advarselsmeddelelse	<ul style="list-style-type: none"> • Hvis en allerede allokeret kanal er valgt <ul style="list-style-type: none"> – Hvis det nye kanalnavn allerede er blevet allokeret til en anden kanal, vises bekræftelsesmeddelelsen. (Se tegningen nedenfor.) – Hvis brugeren vil ændre kanalnummeret til et, der allerede er blevet allokeret til en anden kanal, byttes kanalnumrene med hinanden og gemmes.

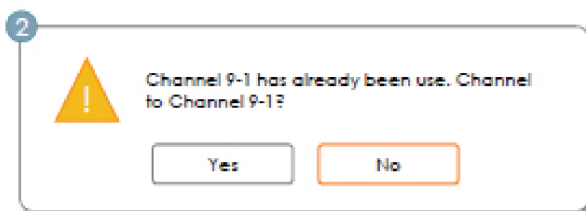

Rediger kanalnummeret [ekstern indgang] (3/3)

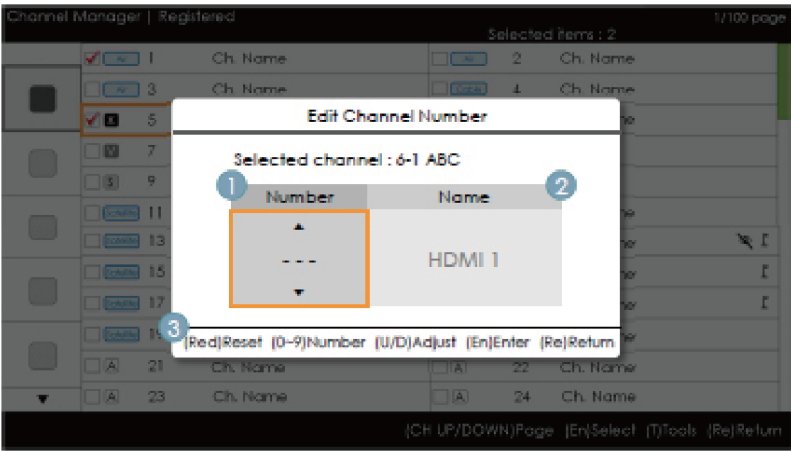

- Kanaladministrat. > Browser > Værktøjer > Rediger kanalnummer

Tastaturvejledning

Knap	Handling	Nav. Hjælp
RED	Hvis en bruger trykker på knappen, initialiseres kanalnummeret.	Nulstil
ENTER	Anvender ændringerne, og lukker vinduet.	Enter
RETURN	Annullerer eller vender tilbage til den forrige skærm (Værktøjer).	Retur
▲/▼	Ændrer kanalnummeret for den valgte kanal.	Juster
0~9T	Indtaster et tal.	Nummer
INFO	N/R	N/R
TOOLS	Lukker vinduet og viser menuen "Værktøjer".	(ingen vejledning)
EXIT	Annullerer og vender tilbage til det forrige trin (fabrikstilstand).	(ingen vejledning)

BEMÆRK

- Denne funktion allokerer en ekstern indgangskilde til et kanalnummer. (Ændringerne anvendes på alle kanaler.)
- Hvis det nye kanalnummer allerede er blevet allokeret til en anden kanal, skal hotelspecifikationerne følges.

Osv.

- Standardmarkering: Kanalnummerområde.
- Lodret cirkulation understøttes.
- Timeout (60 sek.)

Elementer

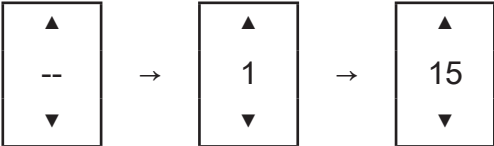
No (Nej)	Navn	Beskrivelse
1	Kanalnummerområde	<ul style="list-style-type: none">• Kanalnummerområdet.– Både de numeriske taster og tasterne op/ned understøttes.– Hvis der ikke er nogen værdi allokeret, vises "--" som antallet af tal. 
2	Kildenavn	<ul style="list-style-type: none">• Navn på ekstern indgang– Elementer, der ikke kan konfigureres, er deaktiveret.
3	Nav. Hjælpeområde	<ul style="list-style-type: none">• Hvis en bruger trykker på den røde knap, initialiseres kanalnummeret.

Redigering af kanalnavne

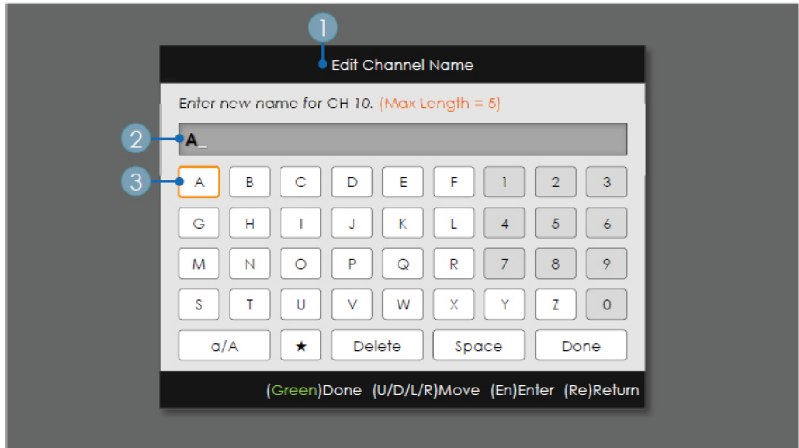

- Kanaladministrat. > Browser > Værktøjer > Rediger kanalnavn

Tastaturvejledning

Knap	Handling	Nav. Hjælp
GREEN	Gemmer ændringer og vender tilbage til Kanaladministrat.	Udført
ENTER	Gemmer kanalnavnet og flytter markøren til det næste felt.	Enter
RETURN	Annullerer og vender tilbage til den forrige skærm (Værktøjer).	Retur
▲/▼/◀/▶	Navigerer på tastaturet.	Flyt
0~9	Indtaster et tal.	(ingen vejledning)
INFO	N/R	N/R
TOOLS	Lukker vinduet og viser menuen "Værktøjer".	(ingen vejledning)
EXIT	Annullerer og vender tilbage til det forrige trin (fabrikstilstand).	(ingen vejledning)

BEMÆRK

- Dette er definitionen på det tastatur, der anvendes til funktionen Rediger kanalnavn.

Osv.

- Timeout (60 sek.)

Elementer

No (Nej)	Navn	Beskrivelse
1	Vinduet Redigering af kanalnavn	
2	Kanalnavn	<ul style="list-style-type: none">• Markøren og det tegn, der er ved at blive indtastet, har samme farve som fremhævnningen.• Når det maksimale antal tilladte tegn nås, forsvinder markøren.
3	Tastatur	<ul style="list-style-type: none">• Der findes et detaljeret scenarie på dokumentet med tastaturlayoutet.

Værktøjer [Rediger]

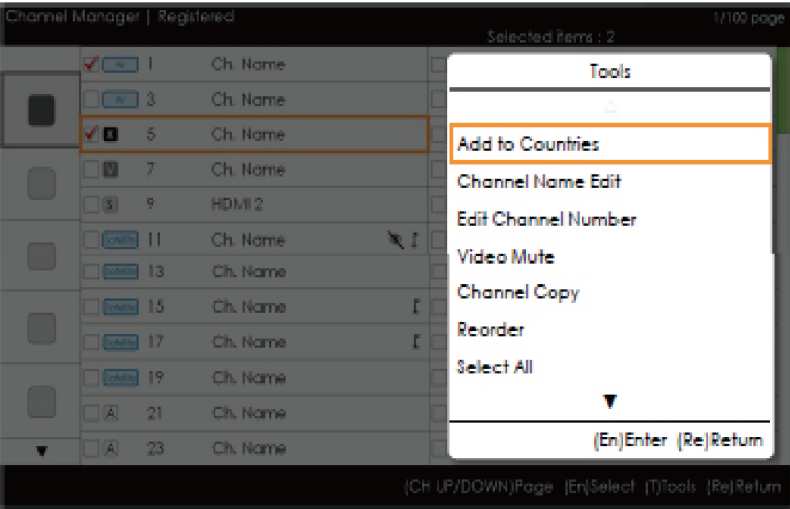

Rediger	
Fremhævet indhold (når tallet efter det markeret element er 0 eller 1)	Når der er mere end ét markeret element.
Føj til lande Rediger lande (når et element, der allerede er registreret, markeres.) Redigering af kanalnavn Rediger kanalnummer Sluk video Kopier kanal (Astra HD +) Omarranger (satellit) Vælg alle Fravælg alle (vises kun, når ét eller flere elementer er valgt) Slet	Føj til lande Rediger lande (når et element, der allerede er registreret, markeres.) Sluk video Omarranger (satellit) Vælg alle Fravælg alle Slet

BEMÆRK

- Placeringen af popup-menuen: Menuen Værktøjer for et element i den venstre kolonne tilhørende **Kanalliste** → Dette vises i højre side. Menuen Værktøjer for et element i højre kolonne tilhørende **Kanalliste** → Dette vises i venstre side.
- Hvis en bruger trykker på knappen **TOOLS**, når det fremhævede punkt ikke er valgt, markeres punktet automatisk som valgt.
- Der findes detaljerede oplysninger om hver funktion i NEO Kanaladministrat.

CH-banner [når et kanalnummer allokeres til en ekstern indgang]

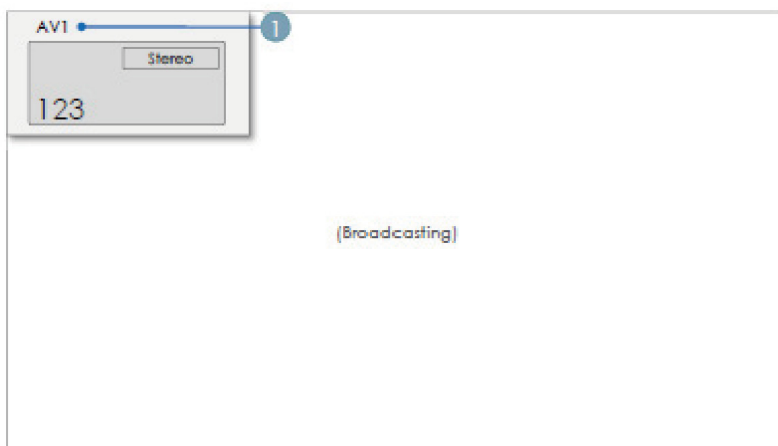

BEMÆRK

- Tv'ets kanalbannerspecifikationer anvendes.
- Når et element ikke understøttes, eller der ikke findes tilsvarende information, vises elementets værdier ikke.
- Kanalnavnet repræsenteres som "navn på ekstern indgang"

Elementer

No (Nej)	Navn	Beskrivelse
1	Navn på ekstern indgang	

Kanallisten giver adgang til funktioner relateret til GenreTV.

- Landetilstand
- Ændrer genretilstand.

Mixed Channel Map

Kort over blandede kanaler is en funktion til blanding af kanaler fra luft, kabel og satellit.

[Undtagen modeller til markederne i Australien, Singapore og New Zealand]

- Kort over blandede kanaler skal være TIL, før det er muligt at blande kanaler fra luft, kabel og satellit.
- Brug Kanaleditor til at sortere kanalerne, når du har aktiveret "Kort over blandede kanaler" i tv'ets hotelmenu.

Sound Bar

- **Soundbars og hospitality-tv'er fra Samsung**
 - Soundbars og hospitality-tv'er fra Samsung understøtter ARC-funktionen i HDMI. Hvis du slutter en kompatibel soundbar fra Samsung til et kompatibelt hospitality-tv fra Samsung ved brug af et enkelt HDMI-kabel, kan gæsterne lytte til tv'ets lyd via soundbar'en.
 - Modeller, der understøtter ARC-funktionen, fremgår nedenfor:
 - Soundbars: HW-H450/H550/H570/H600/H7500
HW-J450/J470/J550
HW-K450/K550
- **Indstilling af soundbar'en til hoteltilstand**
 1. Indstil følgende hotelmenuer:
 - Hotel option > System > Sound Bar Out = On.
 - Hotel option > Power On > Power On Volume EN = User Defined.
 - Hotel option > Power On > Power On Volume > Set greater than 0.
 - Hotel option > Power On > Max Volume > Set greater than 0.
 2. Slut et HDMI-kabel fra stikket HDMI OUT på bagsiden af soundbar'en til porten HDMI3 (der understøtter ARC) på hospitality-tv'et.
 3. Når soundbar'en er sluttet til hospitality-tv'et, når tv'et tændes, registrerer soundbar'en automatisk tv'et, og hvorefter tv'et automatisk overgår til hoteltilstand.

Funktionelle karakteristika for soundbar'en i hoteltilstand:

- Tænd/sluk strøm synkroniseres med tv'et
- HDMI_CEC aktiveres som standard
- Fungerer kun igennem porten "HDMI OUT"
- Deaktiverer knappen "Indgangstilstand" på VFD med henblik på at forebygge uventede ændringer i lydkilden.
- Henter justerbare indstillinger for lydstyrke ved tænding og maks. lydstyrke fra tv'ets hotelmenu. Værdierne for soundbar'ens lydstyrke ved tænding og maks. lydstyrke er dog halvdelen af indstillingerne for lydstyrken ved tænding og maks. lydstyrke i tv'ets hotelmenu.
Eksempel: Hvis tv'ets lydstyrke ved tænding = 20 og maks. lydstyrke = 90, er soundbar'ens lydstyrke ved tænding = 10 og maks. lydstyrke = 45.

* Denne funktion kan variere afhængigt af modellen.

Designspecifikationer

- Dette har til formål at begrænse visse funktioner såsom input via TTX og eksterne kilder (HDMI, USB) på bestemte steder såsom i fængsler.
- Sikkerhedsmenuen er adgangskodebeskyttet. Adgang til sikkerhedsmenuen er kun mulig via indtastning af adgangskode.
- Sikkerhedsindstilling
 - Sikkerhedsindstillingen kan angives til ON eller OFF.
 - Standarden er OFF.
 - Sikkerhedsindstilling: Hvis indstillingen er indstillet til Til, vil input via ekstern kilde (HDMI, USB) og TTX-funktionen være deaktiveret.
- Adgangskodeindstilling
 - Lad brugerne skifte adgangskode.
 - Brugere skal indtaste den aktuelle adgangskode, en ny adgangskode og bekræftelse af den nye adgangskode.
- Nulstilling af adgangskode
 - Dette er en funktion til nulstilling af adgangskoden.
 - Standardadgangskoden er "00000000".
 - Nulstilling af adgangskode er kun synlig i fabriksmenuen ved at bruge tastekombinationen Info og Fabrik. Den er ikke synlig ved brug af tastekombinationen MUTE + 1 + 1 + 9 + ENTER.
- Sikkerhedsindstilling: Hvis indstillingen er indstillet til Til, vil SIRCH-funktionen ikke være tilgængelig.
- Fabriksnulstilling nulstiller ikke sikkerhedsindstillingen.

Installation af vægbeslag

Med et vægbeslag (sælges separat) kan du montere dit TV på væggen. For detaljerede informationer om installation af vægbeslaget skal du se de instruktioner, der leveres med vægbeslaget. Kontakt en tekniker for hjælp til installation af vægbeslaget. Vi tilråder ikke, at du gør det selv.

Samsung Electronics er ikke ansvarlig for evt. skader på produktet eller personkvæstelser, hvis du selv vælger at installere tv'et.

Specifikationer for vægbeslag (VESA)

🔧 Vægbeslaget medfølger ikke, men sælges separat.

Monter vægbeslaget på en fast væg, som er vinkelret med gulvet. Ved fastgøring på andre byggematerialer skal du kontakte din nærmeste forhandler. Hvis det monteres i et loft eller på en skrå væg, kan det falde ned og medfører personskaade.

🔧 BEMÆRK

- Standarddimensioner til vægbeslag ses i tabellen nedenfor.
- Når du køber vores vægmonteringsbeslag, medfølger en detaljeret installationsvejledning og alle nødvendige dele til samlingen.
- Du må ikke anvende skruer, som ikke opfylder VESA-standardens skruespecifikationer.
- Brug ikke skruer, der er længere end standarddimensionen, da lange skruer kan medføre skade inde i tv'et.
- For vægbeslag, som ikke opfylder VESA-standardens skruespecifikationer, kan længden af skruerne variere, afhængigt af deres specifikationer.
- Stram ikke skruerne for kraftigt. Dette kan beskadige produktet eller få produktet til at vælte og medføre personskaade. Samsung er ikke ansvarlig for uheld af denne type.
- Samsung er ikke ansvarlig for beskadigelse af produkter eller personskaade, hvis der anvendes andre vægbeslag end VESA eller ikke-specificerede vægbeslag, eller forbrugeren ikke følger installationsvejledningen for produktet.
- Dette tv-apparat må ikke vippe mere end 15 grader, når det monteres.

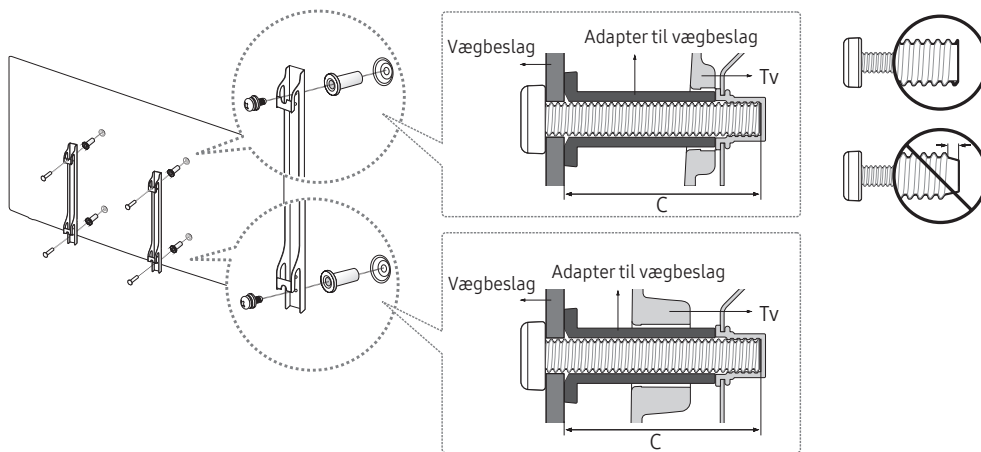

tommer	VESA-spec. (A * B)	C (mm)	Standardskrue	Mængde
24EE690	75 x 75	9,3	M4	4
28EE690	100 X 100	19,5		
32EE690		43 ~ 45		
40EE690	200 X 200		M8	
49EE690				
55EE690	400 X 400			



Monter ikke dit vægmonteringssæt, mens dit TV er tændt.
Det kan medføre personskaade pga. elektrisk stød.

Fastgørelse af tv'et til væggen



Forsigtig: Hvis du trækker, skubber eller klatrer på tv'et, kan det falde ned. I særdeleshed skal du sørge for, at dine børn ikke hænger på eller destabiliserer tv'et. Hvis de gør det, kan det medføre, at tv'et vælter og medføre alvorlig personskade eller død. Følg alle de sikkerhedsforskrifter, der findes i den medfølgende sikkerhedsbrochure. For forøget stabilitet kan du af sikkerhedsmæssige hensyn installere en enhed, der forhindrer, at enheden vælter, således.

For at forhindre at tv'et vælter

1. Anbring skruerne i klammerne, og fastgør dem forsvarligt til væggen. Kontroller, at skruerne er monteret forsvarligt i væggen.
 - 🔧 Du har måske brug for ekstra materiale, som f.eks. et anker, afhængigt af væggens type.
 - 🔧 Da disse nødvendige klammer, skruer og bånd ikke medfølger, skal du købe dem separat.
2. Fjern skruerne fra midten af tv'ets bagside, sæt skruerne i klammerne, og fastgør herefter skruerne til tv'et igen.
 - 🔧 Skruer følger muligvis ikke med produktet. I det tilfælde skal du købe skruer med følgende specifikationer.
3. Forbind klammerne, der er fastgjort på tv'et, og klammerne, der er fastgjort på væggen, med et stærkt bånd, og bind det stramt.
 - 🔧 **BEMÆRK**
 - Placer tv'et tæt på væggen, så det ikke vælter bagover.
 - Det er sikkert at forbinde båndene, når de klammer, der er monteret på væggen, har samme eller lavere højde end de klammer, der er monteret på tv'et.
 - Fjern båndene, inden du fjerner tv'et.
4. Kontroller, at alle tilslutninger er sikre. Kontroller med regelmæssige mellemrum for tegne på anstrengelse eller fejl. Hvis du er i tvivl om sikkerheden af tilslutningerne, skal du kontakte en professionel installatør.

Kensington-tyverisikring

Kensington-tyverisikringen leveres ikke af Samsung. Det er en enhed, der bruges til fysisk at fastlåse systemet, når det anvendes et offentligt sted. Låsens udseende og låsemetoden kan være forskellig fra tegningen afhængig af producenten. Se vejledningen, der følger med Kensington-låsen, for at få flere oplysninger om korrekt brug.

Du kan låse produktet på følgende måde:

Find et "K"-ikon bag på tv'et. Der er en Kensington-lås ved siden af "K"-ikonet.

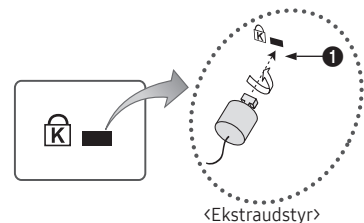

1. Fold Kensington-låsekablet rundt om en stor, stationær genstand, som f.eks. et bord eller en stol.
2. Før enden af kablet med låsen fastgjort gennem den ende af Kensington-låsekablet, der har en løkke.
3. Sæt låseenheden i Kensington-slotten på produktet (1).
4. Lås låsen.
 - 🔧 Ovenstående er generelle instruktioner. Du kan finde nøjagtige instruktioner i den brugervejledning, der følger med låseenheden.
 - 🔧 Låsen sælges separat.
 - 🔧 Kensington-låsens placering kan variere, afhængigt af modellen.

Specifikationer

Miljømæssige betragtninger			
Driftstemperatur	10 °C til 40 °C (50 °F til 104 °F)		
Driftsfugtighed	10% til 80%, ikke-kondenserende		
Opbevaringstemperatur	-20 °C til 45 °C (-4 °F til 113 °F)		
Opbevaringsfugtighed	5 % til 95 %, ikke-kondenserende		
Modelnavn	HG24EE690	HG28EE690	HG32EE690
Skærmopløsning	1366 x 768		1920 x 1080
Drejesokkel	0°		20° / 60° / 90°
Skærmstørrelse (diagonal)	24 tommer	28 tommer	32 tommer
Lyddugang	5 W x 2		10 W x 2
Dimensioner (BxHxD)			
Hovedenhed	561,8 x 349,1 x 65,2 mm	643,4 x 396,5 x 62,9 mm	730,4 x 433,8 x 54,6 mm
Med sokkel	561,8 x 384,2 x 163,8 mm	643,4 x 435,0 x 163,4 mm	730,4 x 482,8 x 192,6 mm
Vægt			
Uden sokkel	3,9 kg	3,8 kg	5,5 kg
Med sokkel	4,1 kg	4,2 kg	7,1 kg
Modelnavn	HG40EE690	HG49EE690	HG55EE690
Skærmopløsning	1920 x 1080		
Drejesokkel	20° / 60° / 90°		
Skærmstørrelse (diagonal)	40 tommer	49 tommer	55 tommer
Lyddugang	10 W x 2		
Dimensioner (BxHxD)			
Hovedenhed	917,6 x 539,2 x 54,2 mm	1105,8 x 645,0 x 54,6 mm	1241,6 x 721,4 x 54,5 mm
Med sokkel	917,6 x 591,1 x 226,5 mm	1105,8 x 697,0 x 226,5 mm	1241,6 x 773,3 x 226,5 mm
Vægt			
Uden sokkel	8,5 kg	13,1 kg	16,0 kg
Med sokkel	11,4 kg	16,0 kg	18,9 kg

Design og specifikationer kan ændres uden forudgående varsel.

Der findes oplysninger om strømforsyning og energiforbrug på den etiket, der er påklæbet produktet.

Du kan finde oplysninger om Samsungs miljømæssige forpligtelser og produktspecifikke lovmæssige forpligtelser, f.eks. REACH, WEEE, batterier, ved at besøge http://www.samsung.com/uk/aboutsamsung/samsungelectronics/corporatecitizenship/data_corner.html

Størrelse

Set forfra, set fra siden

- HG24EE690

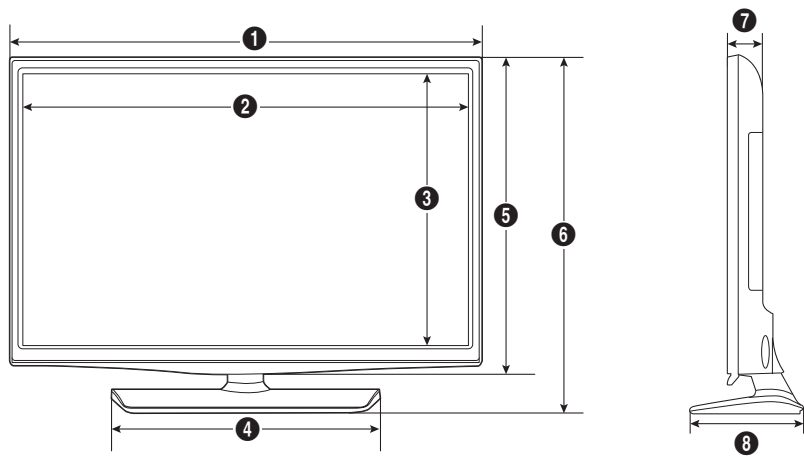

(Enhed: mm)

	1	2	3	4	5	6	7	8
HG24EE690	561,8	523,3	295,2	226,7	349,1	384,2	65,2	163,8

- HG28EE690

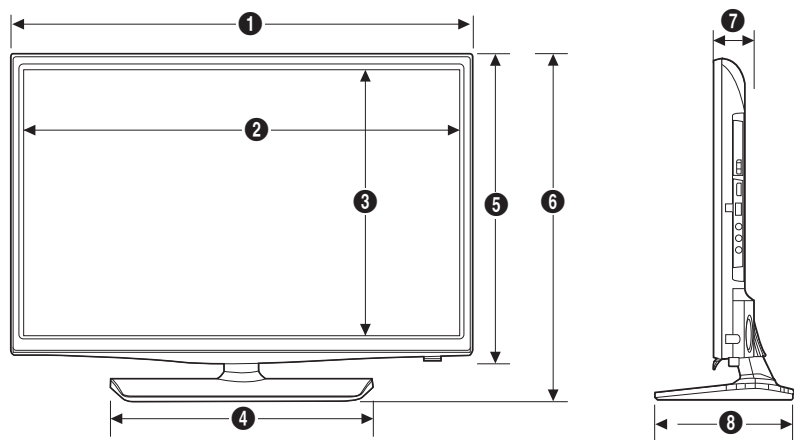

(Enhed: mm)

	1	2	3	4	5	6	7	8
HG28EE690	643,4	609,5	347,0	311,4	396,5	435,0	62,9	163,4

- HG32EE690 / HG40EE690 / HG49EE690 / HG55EE690

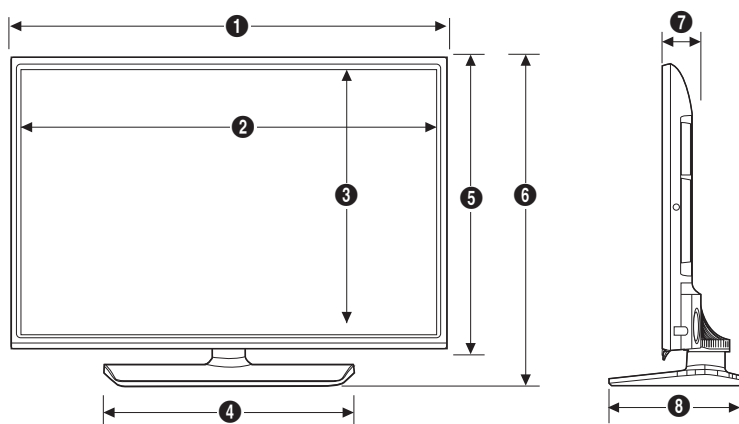

(Enhed: mm)

	1	2	3	4	5	6	7	8
HG32EE690	730,4	701,4	395,7	449,2	433,8	482,8	54,6	192,6
HG40EE690	917,6	888,6	501,1	556,5	539,2	591,1	54,2	226,5
HG49EE690	1105,8	1076,8	607,0	556,5	645,0	697,0	54,6	226,5
HG55EE690	1241,6	1212,6	683,4	556,5	721,4	773,3	54,5	226,5

Detaljer vedr. stikpanelet/se fra bagsiden

🔗 De præcise mål kan ses på [Displaysolutions.samsung.com](https://displaysolutions.samsung.com).

Detaljer vedr. soklen

- HG24EE690

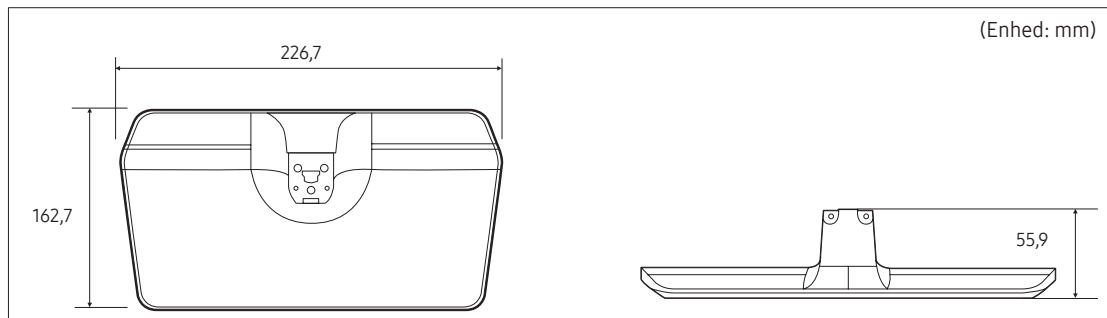

- HG28EE690

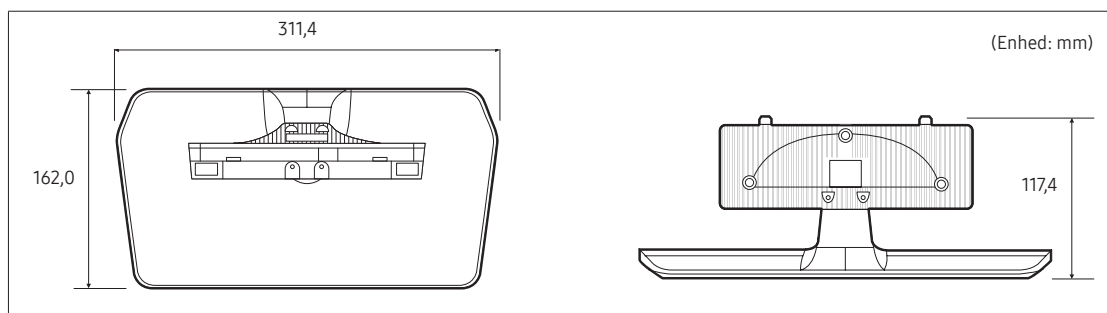

- HG32EE690 / HG40EE690 / HG49EE690 / HG55EE690

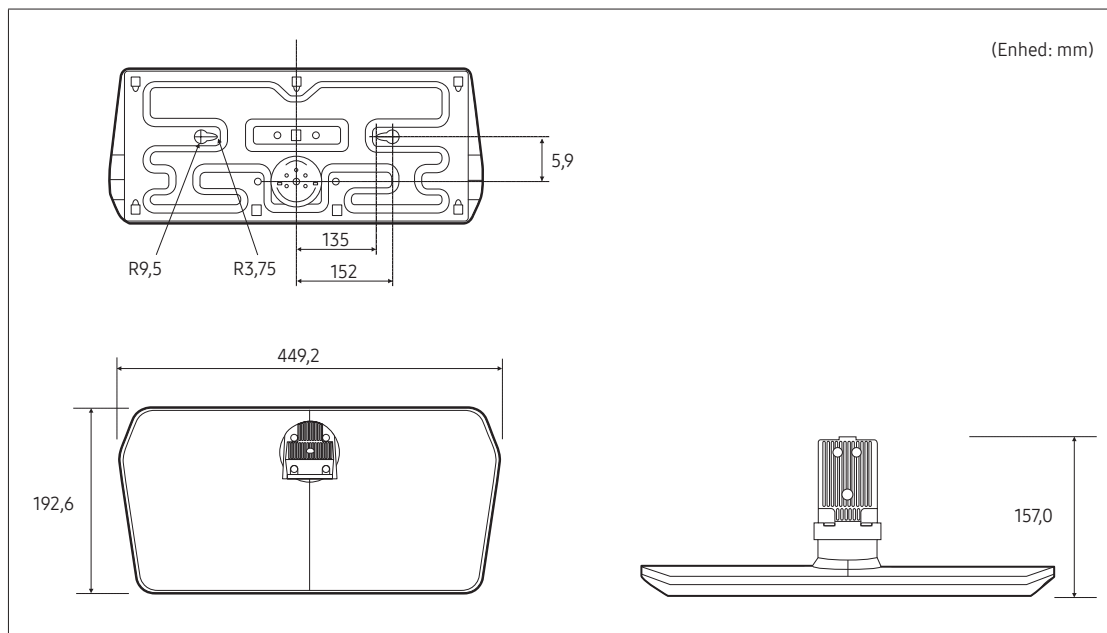

BEMÆRK: Der er ikke nødvendigt at skalere tegningerne. Visse dimensioner kan ændres uden forudgående varsel. Se dimensionerne, før du installerer tv'et. Forbehold for typografiske fejl og trykfel.

Licens



Fremstillet under licens fra Dolby Laboratories. Dolby og dobbelt-D-symbolet er varemærker tilhørende Dolby Laboratories.



For DTS patents, see <http://patents.dts.com>. Manufactured under license from DTS, Inc. DTS, the Symbol, DTS in combination with the Symbol, DTS Premium Sound|5.1, DTS Digital Surround, DTS Express, and DTS Neo2:5 are registered trademarks or trademarks of DTS, Inc. in the United States and/or other countries.
© DTS, Inc. All Rights Reserved.



For DTS patents, see <http://patents.dts.com>. Manufactured under license from DTS Licensing Limited. DTS, the Symbol, DTS in combination with the Symbol, and DTS Studio Sound are registered trademarks or trademarks of DTS, Inc. in the United States and/or other countries. © DTS, Inc. All Rights Reserved.



The terms HDMI and HDMI High-Definition Multimedia Interface, and the HDMI Logo are trademarks or registered trademarks of HDMI Licensing LLC in the United States and other countries.



This DivX Certified® device has passed rigorous testing to ensure it plays DivX® video. To play purchased DivX movies, first register your device at vod.divx.com. Find your registration code in the DivX VOD section of your device setup menu.
DivX Certified® to play DivX® video up to HD 1080p, including premium content.
DivX®, DivX Certified® and associated logos are trademarks of DivX, LLC and are used under license.
Covered by one or more of the following U.S. patents: 7,295,673; 7,460,668; 7,515,710; 8,656,183; 8,731,369; RE45,052.

Open Source License Notice

Open Source used in this product can be found on the following webpage. (<http://opensource.samsung.com>)

Open Source Licence Notice is written only English.

SAMSUNG

Kontakt SAMSUNG

Hvis du har spørgsmål eller kommentarer til Samsungs produkter, bedes du kontakte Samsung kundeservice.

Land	Kundeservice☎	Website
AUSTRIA	0800-SAMSUNG (0800-7267864) [Only for Dealers] 0810-112233	www.samsung.com/at/support
BELGIUM	02-201-24-18	www.samsung.com/be/support (Dutch) www.samsung.com/be_fr/support (French)
BOSNIA	055 233 999	www.samsung.com/support
BULGARIA	*3000 Цена в мрежата 0800 111 31, Безплатна телефонна линия	www.samsung.com/bg/support
CROATIA	072 726 786	www.samsung.com/hr/support
CZECH	800 - SAMSUNG (800-726786) Samsung Electronics Czech and Slovak, s.r.o. V Parku 2323/14, 148 00 - Praha 4	www.samsung.com/cz/support
DENMARK	70 70 19 70	www.samsung.com/dk/support
FINLAND	030-6227 515	www.samsung.com/fi/support
FRANCE	01 48 63 00 00	www.samsung.com/fr/support
GERMANY	0180 6 SAMSUNG bzw. 0180 6 7267864* (*0,20 €/Anruf aus dem dt. Festnetz, aus dem Mobilfunk max. 0,60 €/Anruf)	www.samsung.com/de/support
CYPRUS	8009 4000 only from landline, toll free	www.samsung.com/gr/support
GREECE	80111-SAMSUNG (80111 726 7864) only from land line (*30) 210 6897691 from mobile and land line	
HUNGARY	0680SAMSUNG (0680-726-786) 0680PREMIUM (0680-773-648)	http://www.samsung.com/hu/support
ITALIA	800-SAMSUNG (800.7267864)	www.samsung.com/it/support
LUXEMBURG	261 03 710	www.samsung.com/be_fr/support
MONTENEGRO	020 405 888	www.samsung.com/support
SLOVENIA	080 697 267 (brezplačna številka)	www.samsung.com/si/support
NETHERLANDS	0900-SAMSUNG (0900-7267864) (€ 0,10/Min)	www.samsung.com/nl/support
NORWAY	815 56480	www.samsung.com/no/support
POLAND	801-172-678* lub +48 22 607-93-33* * (koszt połączenia według taryfy operatora)	www.samsung.com/pl/support
PORTUGAL	808 20 7267	www.samsung.com/pt/support
ROMANIA	*8000 (apel in retea) 08008-726-78-64 (08008-SAMSUNG) Apel GRATUIT	www.samsung.com/ro/support
SERBIA	011 321 6899	www.samsung.com/rs/support
SLOVAKIA	0800 - SAMSUNG (0800-726 786)	www.samsung.com/sk/support
SPAIN	34902172678	www.samsung.com/es/support
SWEDEN	0771 726 7864 (0771-SAMSUNG)	www.samsung.com/se/support
SWITZERLAND	0800 726 78 64 (0800-SAMSUNG)	www.samsung.com/ch/support (German) www.samsung.com/ch_fr/support (French)
UK	0330 SAMSUNG (7267864)	www.samsung.com/uk/support
EIRE	0818 717100	www.samsung.com/ie/support
LITHUANIA	8-800-77777	www.samsung.com/lt/support
LATVIA	8000-7267	www.samsung.com/lv/support
ESTONIA	800-7267	www.samsung.com/ee/support
TURKEY	444 77 11	www.samsung.com/tr/support