

SM-G930F

מדריך למשתמש

תוכן העניינים

פעולות בסיסיות

4	קרא אותי קודם
6	תכולת האריזה
7	פריסת המכשיר
9	סוללה
15	כרטיס SIM או USIM (כרטיס nanoSIM)
17	כרטיס זיכרון (כרטיס MicroSD)
21	מחבר USB
21	הפעלה וכיבוי של המכשיר
22	מסך מגע
25	מסך הבית
31	נעילת מסך
33	לוח התראות
35	הזנת טקסט
38	צילום מסך
39	פתיחת יישומים
39	חלונות מרובים
43	Samsung account
45	העברת נתונים מהמכשיר הקודם שלך
48	ניהול מכשירים ונתונים
50	חיבור מהיר
54	שיתוף תכונות
55	מצב חירום

יישומים

56	התקנה או הסרה של יישומים
58	טלפון
62	אנשי קשר
65	הודעות
68	דפדפן
70	דוא"ל
71	מצלמה
92	גלריה
95	Samsung Gear
95	Game Launcher
98	לוח שנה
99	S Health
102	S Voice
104	רשמקול
106	הקבצים שלי
106	תזכיר
107	שעון
108	מחשבון
109	יישומי Google

נספח

144	נגישות
159	פתרון בעיות

הגדרות

111	מבוא
111	Wi-Fi
113	Bluetooth
115	מצב טיסה
115	נתב אלחוטי נייד וחיבור בין מכשירים
116	שימוש בנתונים
117	רשתות סלולריות
117	NFC ותשלום
120	הגדרות חיבור נוספות
122	מנהל חכם
124	יישומים
125	צלילים ורטט
126	התראות
126	נא לא להפריע
127	תצוגה
128	תכונות מתקדמות
129	טפט
130	ערכת נושא
130	מסך הבית
130	נעילת מסך ואבטחה
135	פרטיות ובטיחות
139	מצב קל
139	נגישות
140	חשבונות
140	גיבוי ואיפוס
141	שפה ומקלדת
142	סוללה
142	אחסון
143	תאריך ושעה
143	מדריך למשתמש
143	אודות המכשיר

פעולות בסיסיות

קרא אותי קודם

יש לקרוא מדריך זה לפני השימוש במכשיר, על מנת להבטיח שימוש בטוח ונאות.

- התיאורים במדריך מבוססים על הגדרות ברירת המחדל של המכשיר.
- חלק מהתוכן עשוי להיות שונה מהמכשיר, בהתאם לאזור, ספק השירות, מפרט דגם או גרסת התוכנה של המכשיר.
- תוכן (איכותי) שמחייב שימוש רב ב-CPU ובזיכרון RAM ישפיע על הביצועים הכוללים של המכשיר. ייתכן שיישומים הקשורים לתוכן לא יפעלו כראוי, בהתאם למפרטי המכשיר ולסביבת השימוש בו.
- Samsung אינה אחראית לבעיות ביצועים שנגרמות בשל יישומים של ספקים אחרים שאינם Samsung.
- חברת Samsung לא תישא באחריות לבעיות בביצועים או בתאימות שעלולות להיגרם עקב עריכה של הגדרות רישום או שינויים בתוכנת מערכת ההפעלה. ניסיון להתאים אישית את מערכת ההפעלה עלול לגרום למכשיר או ליישומים שלא לפעול כראוי.
- התוכנות, מקורות השמע, הטפטים, התמונות ופריטי מדיה אחרים המסופקים עם מכשיר זה מוענקים עם רישיון לשימוש מוגבל. החילוץ של חומרים אלה והשימוש בהם למטרות מסחריות או מטרות אחרות מהווים הפרה של חוקי זכויות יוצרים. המשתמשים הם האחראים הבלעדיים לשימוש לא חוקי במדיה.
- ייתכן שיחולו חיובים נוספים בגין שירותי נתונים, כגון העברת הודעות, העלאה והורדה, סנכרון אוטומטי או שימוש בשירותי מיקום, בהתאם לתכנית הנתונים שלך. להעברת נתונים בנפח גדול, מומלץ להשתמש בתכונת ה-Wi-Fi.
- יישומי ברירת המחדל הכלולים במכשיר כפופים לעדכונים, וייתכן שהתמיכה בהם תיפסק ללא הודעה מראש. אם יש לך שאלות בנוגע ליישום מסוים שכלול במכשיר, פנה למרכז השירות של Samsung. עבור יישומים המותקנים על-ידי המשתמש, פנה לספקי השירות הרלוונטיים.
- שינוי של מערכת ההפעלה של המכשיר, או התקנה של תוכנות ממקורות לא רשמיים, עשויים לגרום לתקלות במכשיר ולאובדן או נזק לנתונים. פעולות אלה מהוות הפרות של הסכם הרישיון של Samsung, ויגרמו לביטול האחריות.

- בהתאם לאזור או לדגם, עבור חלק מהמכשירים נדרש אישור מרשות התקשורת הפדרלית של ארה"ב (FCC). אם המכשיר שברשותך אושר על-ידי ה-FCC, תוכל להציג את מזהה ה-FCC של המכשיר. כדי להציג את מזהה ה-FCC, הקש על **יישומים** ← **הגדרות** ← **אודות המכשיר** ← **פרטי סוללה**.

שמירה על עמידות בפני מים ואבק

- המכשיר תומך בעמידות מפני מים ואבק. עקוב אחר עצות אלה לשמירה על עמידות המכשיר מפני מים ואבק. הפרה של הוראות אלה עלולה לגרום נזק למכשיר.
- אין לטבול את המכשיר במים עמוקים יותר מ-1.5 מ' ולהשאיר אותו שקוע יותר מ-30 דקות.
- אין לחשוף את המכשיר ל-**מים הזורמים בלחץ גבוה**.
- אם המכשיר נחשף למים נקיים, יש לייבשו היטב באמצעות מטלית נקייה ורכה. אם המכשיר נחשף לנוזלים אחרים, יש לנקות היטב במים נקיים ולייבש היטב באמצעות מטלית נקייה ורכה. אי ביצוע הוראות אלו עלול לגרום לפגיעה בביצוע ובנראות המכשיר.
- **אם המכשיר נטבל במים והמיקרופון, הרמקול או המקלט נרטבו**, ייתכן שיבוש קול במהלך השיחה. נקה את המכשיר במטלית יבשה או יבש אותו היטב לפני תחילת השימוש.
- מסך המגע ותכונות נוספות עלולים שלא לפעול כראוי אם נעשה שימוש במכשיר במים.
- מכשירך נבדק בסביבה מבוקרת וגילה עמידות בפני מים ואבק בנסיבות מסוימות (המכשיר עומד בדרישות סיווג IP68 כמתואר בתקן הבינלאומי IEC 60529 - דרגות הגנה שמספקות מעטפות [קוד IP]; תנאי בדיקה: 35–15°C, 106–86 kPa, 1.5 מטר, 30 דקות). למרות סיווג זה, עדיין עלול להיגרם נזק למכשיר במצבים מסוימים.

סמלים מנחים

אזהרה: מצבים שעשויים לגרום לפציעתכם או לפציעתם של אחרים



זהירות: מצבים שעשויים לגרום נזק למכשיר או לצידוד אחר



שים לב: הערות, עצות לשימוש או מידע נוסף



תכולת האריזה

ודא שהאריזה מכילה את הפריטים הבאים:

- מכשיר
- מדריך התחלה מהירה
- הפריטים שסופקו עם המכשיר וכל האביזרים הזמינים עשויים להשתנות בהתאם לאזור או לספק השירות. 
- הפריטים שסופקו מיועדים אך ורק עבור מכשיר זה וייתכן שלא יהיו תואמים למכשירים אחרים.
- המראה והמפרטים כפופים לשינוי ללא הודעה.
- ניתן לרכוש אביזרים נוספים מהמשווק המקומי של Samsung. ודא שהאביזרים תואמים למכשיר לפני הרכישה.
- השתמש אך ורק באביזרים שאושרו על-ידי Samsung. שימוש באביזרים לא מאושרים עלול לגרום לבעיות ביצועים ולתקלות שאינן מכוסות במסגרת האחריות.
- זמינות כל האביזרים כפופה לשינוי ותלויה בחברות הייצור בלבד. לקבלת מידע נוסף אודות האביזרים הזמינים, בקר באתר האינטרנט של Samsung.



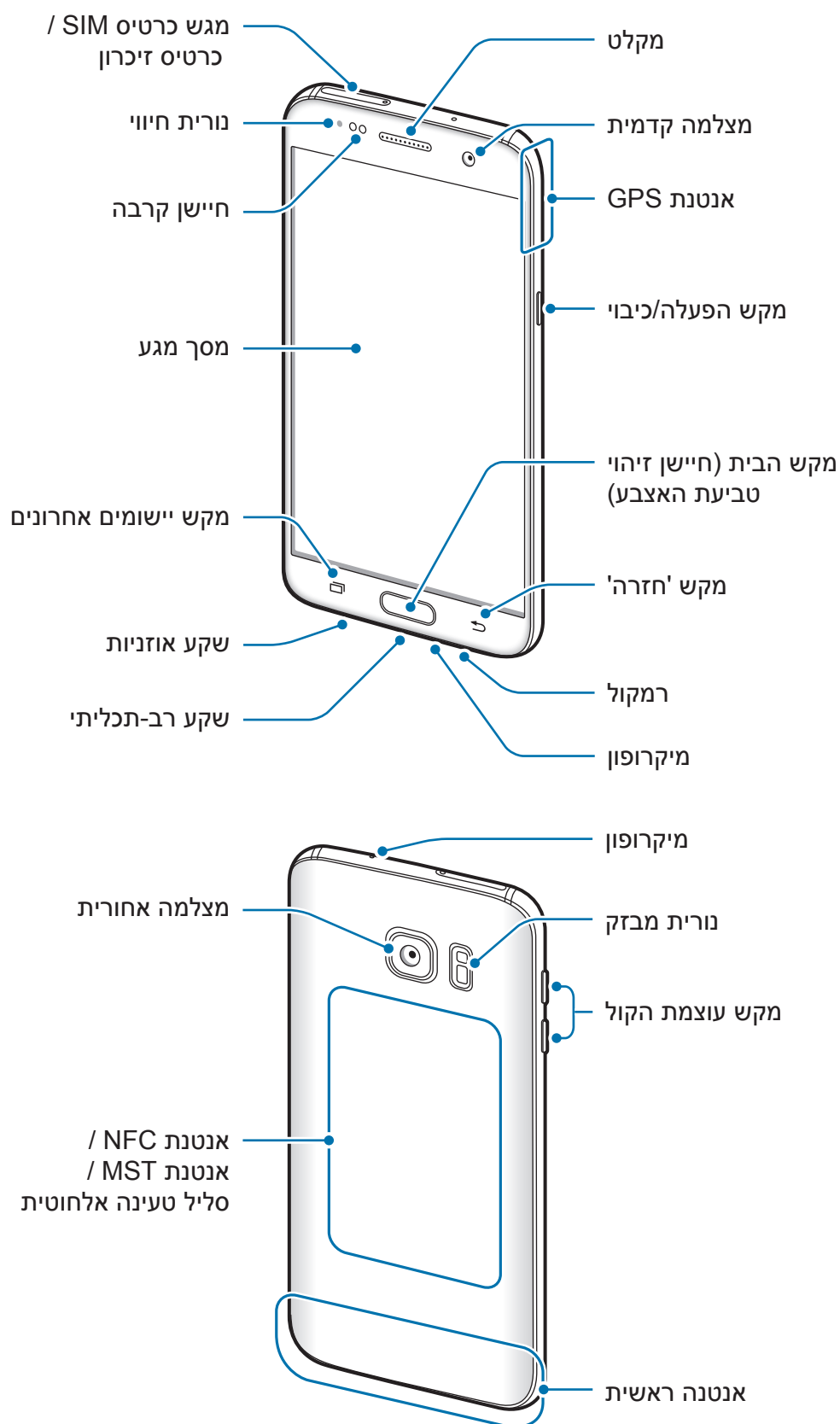

פריסת המכשיר





- במצבים הבאים עלולות להיווצר בעיות קישוריות וריקון סוללה:
 - במקרה של הדבקת מדבקות מתכתיות באזור האנטנה של המכשיר
 - במקרה של כיסוי המכשיר בכיסוי העשוי מחומר מתכתי
 - במקרה של כיסוי אזור אנטנת המכשיר בידיך או בעצמים אחרים במהלך השימוש בתכונות מסוימות כגון שיחות או חיבור נתונים לנייד
- מומלץ להשתמש במגן מסך מאושר על ידי Samsung. מגני מסך שאינם מאושרים עשויים לשבש את פעולת החיישנים.

מקשים

מקש	פונקציה
 הפעלה	<ul style="list-style-type: none"> • לחץ לחיצה ממושכת כדי להפעיל או לכבות את המכשיר. • לחץ כדי להפעיל או לנעול את המסך.
 אחרונים	<ul style="list-style-type: none"> • הקש כדי לפתוח את רשימת היישומים האחרונים. • הקש והחזק כדי להפעיל את תצוגת המסך המפוצל.
 בית	<ul style="list-style-type: none"> • לחץ כדי להפעיל את המסך כשהמסך נעול. • לחץ כדי לחזור למסך הבית. • לחץ לחיצה ממושכת כדי להפעיל את Google.
 חזרה	<ul style="list-style-type: none"> • הקש כדי לחזור למסך הקודם. • הקש והחזק כדי לגשת לאפשרויות נוספות עבור המסך הנוכחי.
 עוצמת קול	<ul style="list-style-type: none"> • לחץ כדי לכוון את עוצמת הקול של המכשיר.

סוללה

טעינת הסוללה

טען את הסוללה לפני שימוש ראשון בה, או לאחר שלא הייתה בשימוש במשך פרק זמן ארוך. השתמש אך ורק במטענים, סוללות וכבלים שאושרו על-ידי Samsung. מטענים וכבלים שלא אושרו עלולים לגרום לפיצוץ של הסוללה או לנזק למכשיר. 

1 חבר את כבל ה-USB למתאם המתח מסוג USB, ולאחר מכן חבר את הקצה של כבל ה-USB לשקע הרב-תכליתי.

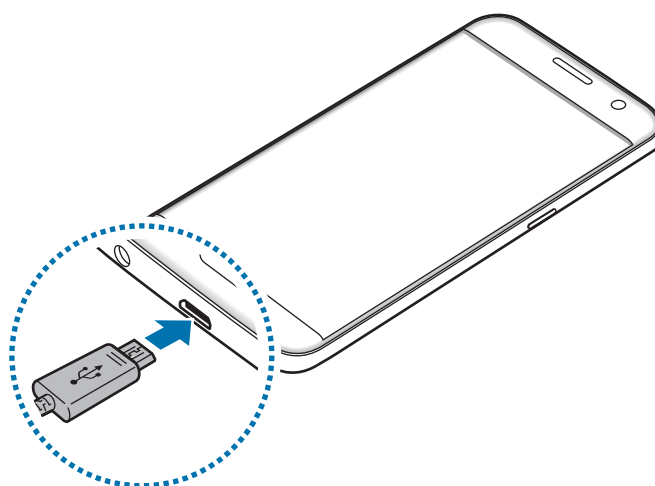

חיבור שגוי של המטען עלול לגרום נזק חמור למכשיר. כל נזק שייגרם עקב שימוש שגוי אינו מכוסה במסגרת האחריות. 

2 חבר את מתאם מתח ה-USB לשקע החשמל.

3

לאחר טעינה מלאה, נתק את המכשיר מהמטען. תחילה נתק את המטען מהמכשיר ולאחר מכן נתק אותו משקע החשמל.



כדי לחסוך בצריכת חשמל, נתק את המטען כאשר הוא אינו בשימוש. אין מתג כיבוי/הדלקה במטען, לכן עליך לנתק את המטען משקע החשמל כאשר הוא אינו בשימוש כדי למנוע בזבז בצריכת חשמל. במהלך הטעינה, יש להשאיר את המטען בקרבת שקע החשמל, במקום נוח לגישה.

צפייה בשארית זמן הטעינה

בעת טעינה, פתח את מסך הבית והקש על **יישומים** ← **הגדרות** ← **סוללה**.



זמן הטעינה האמיתי עלול להשתנות בהתאם למצב המכשיר ותנאי הטעינה. ייתכן ושארית זמן הטעינה לא תוצג כאשר אתה מטעין את המכשיר בתנאים מאוד קרים או מאוד חמים.

צמצום של צריכת מתח הסוללה

המכשיר מספק אפשרויות מגוונות שמסייעות לך בשמירת מתח הסוללה.

- ייעל את השימוש במכשיר באמצעות המנהל החכם.
- כאשר אינך משתמש במכשיר, העבר אותו למצב שינה על-ידי לחיצה על מקש ההפעלה/כיבוי.
- הפעל את מצב חיסכון בחשמל.
- סגור יישומים לא נחוצים.
- השבת את תכונת Bluetooth כאשר אינה בשימוש.
- השבת את תכונת Wi-Fi כאשר אינה בשימוש.
- בטל את הסינכרון האוטומטי של יישומים הזקוקים לסינכרון, כמו דוא"ל.
- קצר את משך הזמן שבו תאורת המסך פועלת.
- הפחת את בהירות התצוגה.

עצות והוראות בטיחות לטעינת סוללות

- כאשר הסוללה חלשה, סמל הסוללה יהיה ריק.
- אם הסוללה פרוקה לחלוטין, לא ניתן להפעיל את המכשיר באופן מיידי כשהוא מחובר למטען. יש לאפשר לסוללה פרוקה להיטען במשך מספר דקות לפני הפעלת המכשיר.
- אם אתה משתמש ביישומים מרובים בו-זמנית, ביישומי רשת או ביישומים שלהם דרוש חיבור למכשיר אחר, הסוללה מתרוקנת במהירות. על מנת למנוע אובדן של מתח סוללה במהלך העברת נתונים, יש להשתמש ביישומים אלה רק לאחר טעינת הסוללה במלואה.
- שימוש במקור חשמל אחר מלבד המטען, כגון מחשב, עלול לגרום לטעינה איטית יותר עקב מתח חשמל נמוך יותר.
- ניתן להשתמש במכשיר בשעה שהוא נטען, אך ייתכן שטעינת הסוללה תימשך זמן רב יותר.
- אם המכשיר מקבל אספקת מתח לא יציבה במהלך הטעינה, ייתכן שמסך המגע לא יפעל. במקרה זה, תחילה נתק את המטען מהמכשיר.
- במהלך הטעינה, המכשיר והמטען עשויים להתחמם. זוהי תופעה רגילה שאינה משפיעה על תוחלת החיים של המכשיר או על ביצועיו. אם הסוללה מתחממת יתר על המידה, ייתכן שהמטען יפסיק את פעולתו.
- הטענת המכשיר כאשר השקע הרב-תכליתי רטוב, עלולה לגרום נזק למכשיר. יש לייבש היטב את השקע הרב-תכליתי לפני טעינת המכשיר.
- אם המכשיר לא נטען כהלכה, יש לקחת את המכשיר והמטען למרכז שירות של Samsung.

טעינה מהירה

למכשיר יש תכונת טעינה מהירה מובנית. ניתן להשתמש בתכונה זו לטעינת הסוללה מהר יותר בזמן שהמכשיר או המסך מכובים.

אודות טעינה מהירה

- טעינה מהירה משתמשת בטכנולוגיית טעינת סוללה אשר מטעינה את הסוללה מהר יותר באמצעות הגברת כוח הטעינה. המכשיר תומך בתכונת טעינה מהירה מותאמת של Samsung ו-Qualcomm Quick Charge 2.0.
- לשימוש טעינה מהירה במכשיר שלך, חבר אותו למטען אשר תומך ב-טעינה מהירה מותאמת או Quick Charge 2.0.

הגברת מהירות הטעינה

- על מנת להגביר את מהירות הטעינה, כבה או המכשיר או את המסך בעת טעינת הסוללה.
- בעת טעינת הסוללה כאשר המכשיר כבוי, סמל ה-⚡ יופיע על המסך.
- לא ניתן להשתמש בטעינה המהירה כשהמסך דולק. כבה את המסך להגברת מהירות הטעינה. אם תכונת הטעינה המהירה לא מופעלת, במסך הבית, הקש על **יישומים** ← **הגדרות** ← **סוללה**, ולאחר מכן הקש על המתג **טעינה מהירה בכבל** כדי להפעילה.
- לא ניתן להשתמש בתכונת הטעינה המהירה המובנית בשימוש במטען סוללה סטנדרטי לטעינת הסוללה. 
- אם המכשיר מתחמם או שטמפרטורת האוויר מסביב עולה, מהירות הטעינה עלולה להיות נמוכה יותר באופן אוטומטי. זהו מצב תפעול רגיל הנועד למנוע נזק למכשיר.

טעינה אלחוטית

למכשיר יש סליל טעינה אלחוטית מובנה. ניתן לטעון את הסוללה בעזרת מטען אלחוטי (נמכר בנפרד).

טעינה אלחוטית מהירה

באפשרותך לטעון את המכשיר בצורה מהירה יותר באמצעות תכונת מטען אלחוטי מהיר. כדי להשתמש בתכונה זו עליך להשתמש במטען ורכיבים התומכים בתכונת מטען אלחוטי מהיר.



במהלך הטעינה האלחוטית המהירה, המאוורר שנמצא בתוך המטען עשוי להשמיע רעש. להפחתת רעש המאוורר, עליך להפעיל את תכונת מטען אלחוטי מהיר. אפשרות ההפעלה/כיבוי תתווסף לתפריט ההגדרות של המכשיר כשתניח אותו בפעם הראשונה במטען. במסך הבית, הקש על **יישומים** ← **הגדרות** ← **סוללה** ולאחר מכן הקש על המתג **טעינה אלחוטית מהירה** כדי לכבות את התכונה. השבתת התכונה תגרום להפחתת הרעש, אולם עלולה לגרום לזמני טעינה איטיים יותר.

טעינת הסוללה

- 1 הנח את מרכזו של גב המכשיר על מרכז המטען האלחוטי. תוכל לבדוק את זמן הטעינה הנותר במסך. הזמן שנותר בפועל עשוי להשתנות בהתאם לתנאי הטעינה.

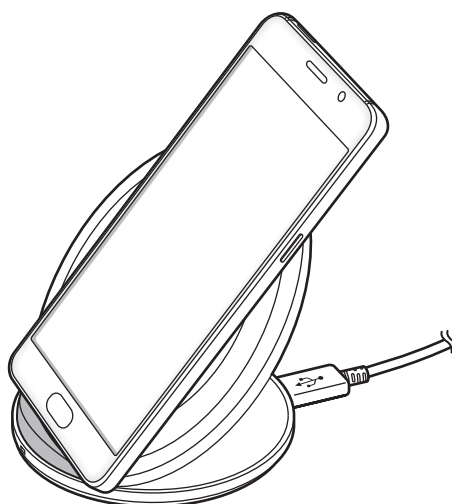

2

לאחר טעינה מלאה, נתק את המכשיר מהמטען האלחוטי.



- במקרה שקיימים חומרים זרים בין המכשיר והמטען האלחוטי, ייתכן שהמכשיר לא ייטען כהלכה.
- אם אתה משתמש במטען האלחוטי באזורים בהם אותות הרשת חלשים, ייתכן שתאבד את קליטת הרשת.
- השתמש במטענים אלחוטיים המאושרים על-ידי Samsung. הסוללה עלולה לא להיטען כראוי אם אתה משתמש במטענים אלחוטיים אחרים.

מצב חיסכון בחשמל

חסוך בצריכת הסוללה באמצעות הגבלת פעולות המכשיר.

- במסך הבית, הקש על **יישומים** ← **הגדרות** ← **סוללה** ← **מצב חיסכון בחשמל**, ולאחר מכן הקש על המתג כדי להפעילו.
- להפעלה אוטומטית של מצב חיסכון בחשמל כשהסוללה הנותרת מגיעה לרמה שנקבעה מראש, הקש על **הפעל חיסכון בחשמל** ובחר אפשרות.

מצב חיסכון מרבי בחשמל

השתמש במצב זה כדי להאריך את משך הזמן שסוללת המכשיר נשארת טעונה. במצב חיסכון מרבי בחשמל המכשיר מבצע את הפעולות הבאות:

- מציג את הצבעים על המסך בגוון אפור.
 - מגביל את היישומים הזמינים ליישומים חיוניים או יישומים נבחרים בלבד.
 - משבית את החיבור לנתונים ניידים כשהמסך נכבה.
 - משבית את החיבור ל-Wi-Fi ו-Bluetooth.
- במסך הבית, הקש על **יישומים** ← **הגדרות** ← **סוללה** ← **מצב חיסכון מרבי בחשמל**, ולאחר מכן הקש על המתג כדי להפעילו.
- כדי להשבית את מצב החיסכון המרבי בחשמל, הקש על **עוד** ← **כבה מצב 'חיסכון מרבי בחשמל'**.
- זמן השימוש שנותר מראה את הזמן הנותר עד להתרוקנות הסוללה. זמן השימוש שנותר עשוי להשתנות בהתאם להגדרות המכשיר ותנאי ההפעלה.



כרטיס SIM או USIM (כרטיס nanoSIM)

התקנת כרטיס ה-SIM או ה-USIM

הכנס את כרטיס ה-SIM או ה-USIM שסופק על-ידי ספק השירות של הטלפון הנייד. יש להקפיד שלא לאבד את כרטיס ה-SIM או ה-USIM, או לאפשר לאחרים להשתמש בו. Samsung אינה אחראית לנזקים או אי-נעימויות הנגרמים עקב אובדן או גניבה של כרטיסים.



ייתכן ששירותי LTE מסוימים לא יהיו זמינים, בהתאם לספק השירות. למידע נוסף על זמינות השירותים, פנה לספק השירות שלך.

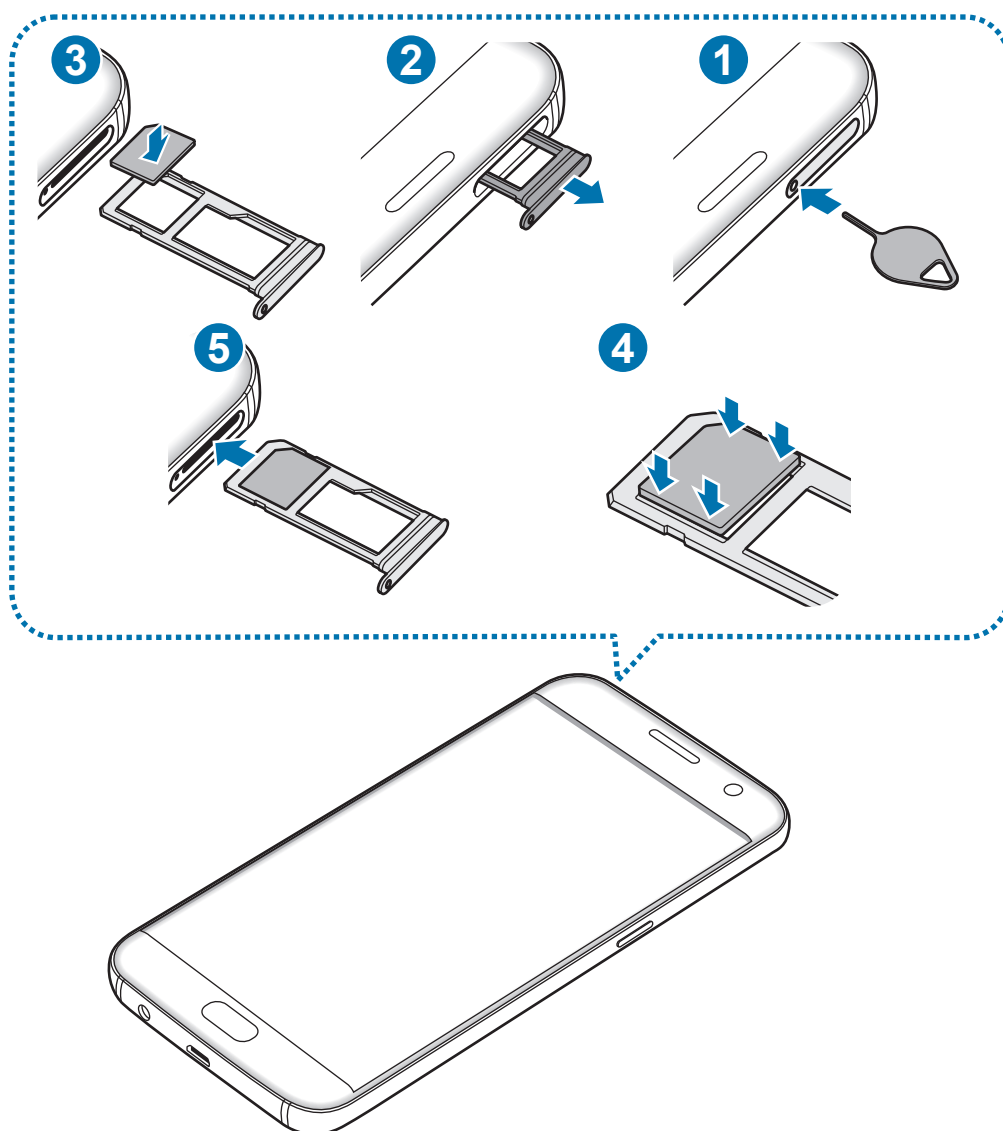

1 הכנס את סיכת השליפה לפתח במגש כרטיס ה-SIM כדי לשחרר את המגש.

⚠ ודא שסיכת השליפה נמצאת במאונך לפתח. אם לא, המכשיר עלול להינזק.

2 הוצא בעדינות את המגש מתוך חריץ המגש.

3 הנח את כרטיס ה-SIM או ה-USIM על המגש כשהמגעים המוזהבים פונים מטה.

4 לחץ בעדינות את כרטיס ה-SIM או ה-USIM לתוך המגש על מנת לאבטח אותו.

⚠ אם הכרטיס אינו מוצמד בחוזקה למגש, כרטיס ה-SIM עלול להישאר מחוץ למגש או ליפול.

5 הכנס את המגש חזרה לחריץ המגש.

⚠ • אם תכניס מגש למכשיר בעודו רטוב, המכשיר עלול להינזק. יש לוודא תמיד כי המגש יבש.

• הכנס את המגש כולו לחריץ המגש למניעת חדירת נוזלים למכשיר.

התקנת כרטיס נכונה

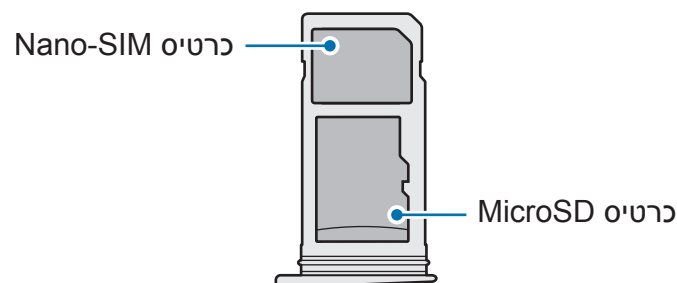

⚠ • השתמש בכרטיס nano-SIM בלבד.

• לא ניתן להכניס כרטיס nano-SIM וכרטיס microSD למגש 2 בו זמנית.

הסרת כרטיס ה-SIM או ה-USIM

- 1 הכנס את סיכת השליפה לפתח במגש כרטיס ה-SIM כדי לשחרר את המגש.
- 2 הוצא בעדינות את המגש מתוך חריץ המגש.
- 3 הוצא את כרטיס ה-SIM או ה-USIM.

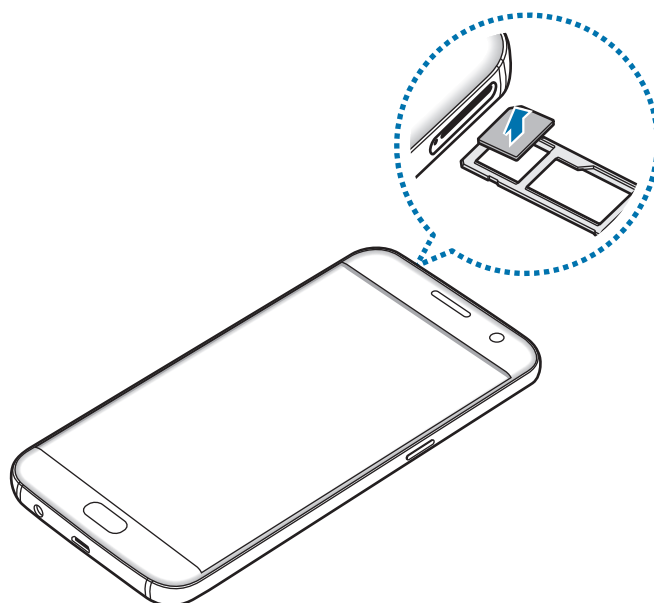

- 4 הכנס את המגש חזרה לחרץ המגש.

כרטיס זיכרון (כרטיס MicroSD)

התקנת כרטיס זיכרון

- המכשיר מקבל כרטיסי זיכרון עם קיבולת מרבית של 256 ג'יגה-בייט. בהתאם ליצרן ולסוג של כרטיס הזיכרון, ייתכן שכרטיסי זיכרון מסוימים לא יהיו תואמים למכשיר שברשותך.
- ייתכן שכרטיסי זיכרון מסוימים לא יהיו תואמים באופן מלא למכשיר. שימוש בכרטיס לא תואם עלול לגרום נזק למכשיר או לכרטיס הזיכרון, או לפגום בנתונים השמורים בו.
 - יש להקפיד להכניס את כרטיס הזיכרון כשצדו הימני פונה כלפי מעלה.





- המכשיר תומך במערכות הקבצים FAT ו-exFAT עבור כרטיסי זיכרון. בעת הכנסה של כרטיס זיכרון שפורמט במערכת קבצים אחרת, המכשיר מבקש לפרמט את כרטיס הזיכרון מחדש.
- כתיבה ומחיקה של נתונים בתדירות גבוהה מקצרות את תוחלת החיים של כרטיסי זיכרון.
- בעת הכנסה של כרטיס זיכרון למכשיר, ספריית הקבצים של כרטיס הזיכרון מופיעה בתיקייה **הקבצים שלי** ← **כרטיס SD חיצוני**.

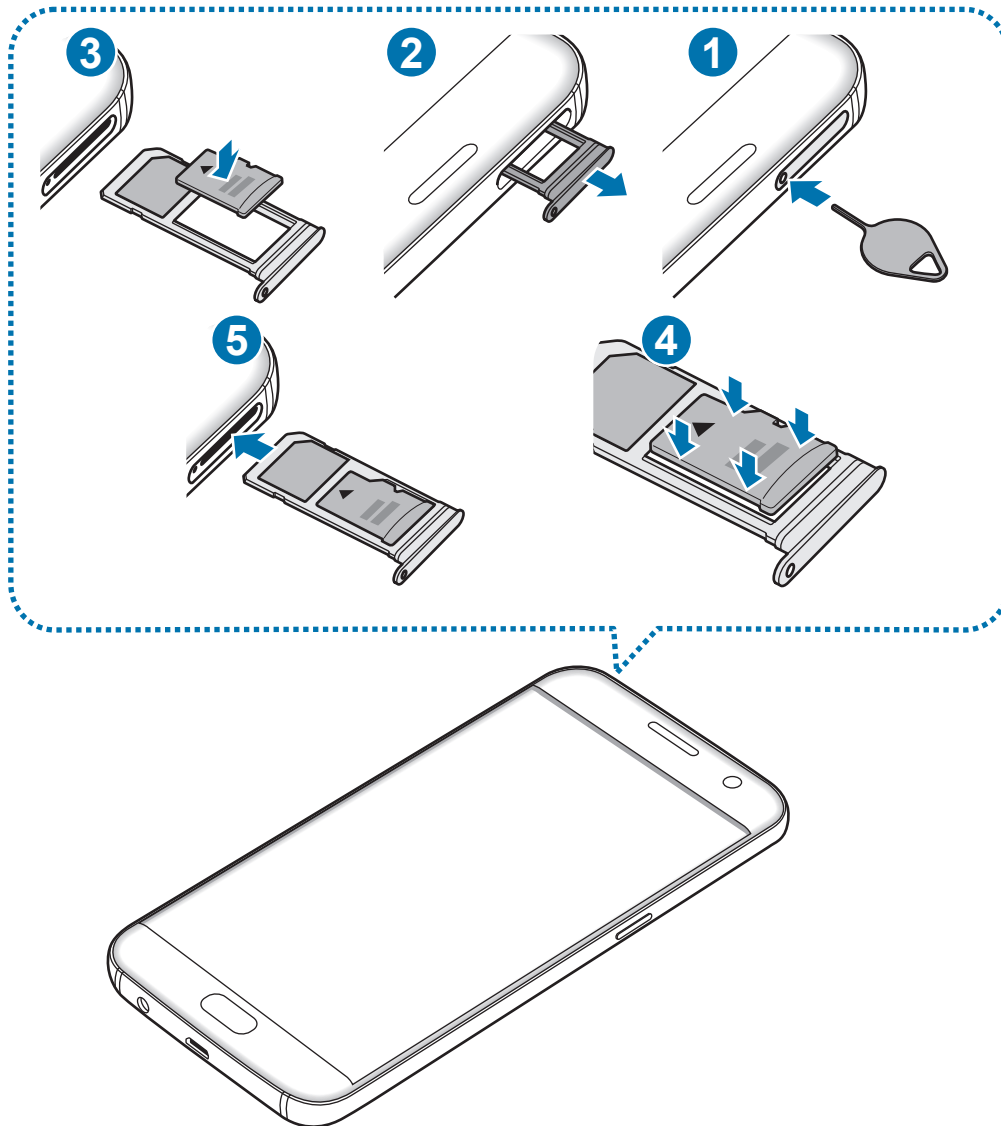

1 הכנס את סיכת השליפה לפתח במגש כרטיס ה-SIM כדי לשחרר את המגש.

ודא שסיכת השליפה נמצאת במאונך לפתח. אם לא, המכשיר עלול להינזק.



2 הוצא בעדינות את המגש מתוך חריץ המגש.

⚠ כשאתה מוציא את המגש מהמכשיר, חיבור הנתונים לנייד מושבת.

3 הנח את כרטיס הזיכרון במגש 2 כשהמגעים המוזהבים פונים מטה.

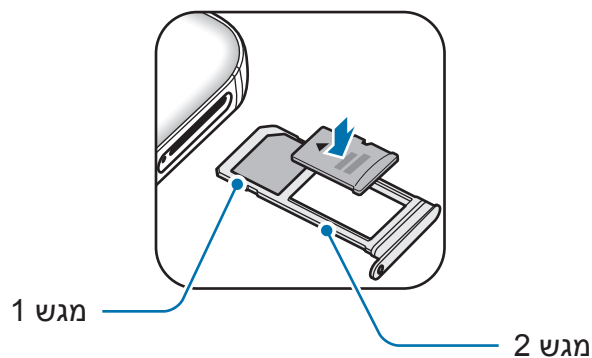

4 לחץ בעדינות את כרטיס הזיכרון לתוך המגש על מנת לאבטח אותו.

5 הכנס את המגש חזרה לחריץ המגש.

- ⚠ אם תכניס מגש למכשיר בעודו רטוב, המכשיר עלול להינזק. יש לוודא תמיד כי המגש יבש.
- הכנס את המגש כולו לחריץ המגש למניעת חדירת נוזלים למכשיר.

הסרה של כרטיס הזיכרון

לפני הסרת כרטיס הזיכרון, ראשית יש להשבית אותו להסרה בטוחה. במסך הבית, הקש על **יישומים** ← **הגדרות** ← **אחסון** ← **כרטיס SD חיצוני** ← **בטל טעינה**.

1 הכנס את סיכת השליפה לפתח במגש כרטיס ה-SIM כדי לשחרר את המגש.

2 הוצא בעדינות את המגש מתוך חריץ המגש.

3 הסר את כרטיס הזיכרון.

4 הכנס את המגש חזרה לחריץ המגש.

אין להסיר את כרטיס הזיכרון בשעה שהמכשיר מעביר מידע או ניגש למידע. פעולה זו עלולה לגרום לאובדן נתונים או לפגיעה או נזק בכרטיס הזיכרון או המכשיר עצמו. Samsung אינה אחראית לאובדן שנגרם עקב שימוש לא הולם בכרטיסי זיכרון פגומים, לרבות אובדן נתונים.



פרמוט של כרטיס הזיכרון

ייתכן שכרטיס זיכרון שפורמט באמצעות מחשב לא יהיה תואם למכשיר. יש לפרמט את כרטיס הזיכרון במכשיר עצמו.

במסך הבית, הקש על **יישומים** ← **הגדרות** ← **אחסון** ← **כרטיס SD חיצוני** ← **אתחול** ← **אתחל**.

לפני פרמוט כרטיס הזיכרון, הקפד ליצור עותקי גיבוי של כל הנתונים החשובים המאוחסנים במכשיר. אחריות היצרן אינה מכסה אובדן נתונים עקב פעולות של המשתמש.



מחבר USB

עם מחבר ה-USB המצורף (מתאם On-The-Go), תוכל להעביר נתונים ממכשירים ניידים אחרים או לחבר למכשיר התקני USB היקפיים כמו עכבר ומקלדת.

העברת נתונים מהמכשיר הקודם שלך

תוכל לחבר את מכשירך הקודם למכשיר הנוכחי באמצעות מחבר USB וכבל USB כדי להעביר נתונים בקלות ובמהירות ללא צורך בהתקנה של יישום במכשיר הקודם. ראה [העברת נתונים דרך חיבור USB](#) למידע נוסף.

חיבור מכשיר USB היקפי

חבר את מחבר ה-USB לשקע הרב-תכליתי של המכשיר וחבר את מכשיר ה-USB ההיקפי למחבר ה-USB.

ייתכן שחלק ממכשירי ה-USB לא יהיו תואמים למכשיר שלך.



הפעלה וכיבוי של המכשיר

לחץ לחיצה ממושכת על מקש ההפעלה/כיבוי למשך מספר שניות כדי להפעיל את המכשיר. בהפעלה הראשונה של המכשיר ואחרי ביצוע איפוס נתונים, פעל בהתאם להוראות המופיעות במסך כדי להגדיר את המכשיר.

כדי לכבות את המכשיר, לחץ על מקש ההפעלה/כיבוי והחזק, ולאחר מכן הקש על **כיבוי**.

פעל לפי כל האזהרות הכתובות וההנחיות של אנשי סגל מורשים באזורים שבהם חלות הגבלות על השימוש במכשירים אלחוטיים, למשל בנמלי תעופה ובבתי חולים.



הפעלה מחדש של המכשיר

אם המכשיר שלך קופא או שאינו מגיב, לחץ והחזק את מקש ההפעלה/כיבוי ועל מקש החלשת עוצמת קול בו-זמנית למשך יותר מ-7 שניות כדי לבצע הפעלה מחדש.

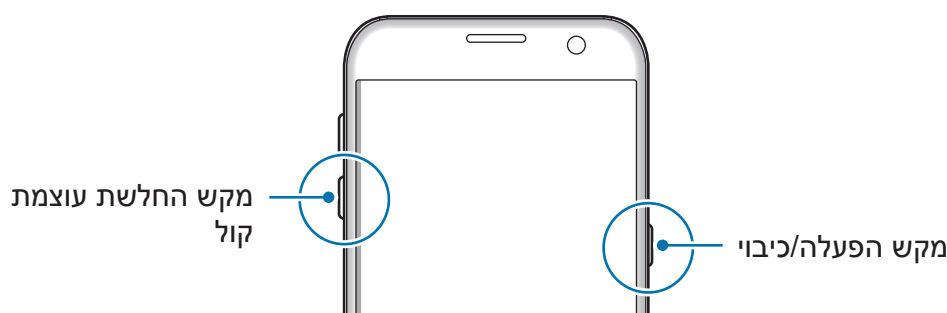

מסך מגע

- אין לאפשר מגע בין מסך המגע ומכשירים חשמליים אחרים. פריקה אלקטרוסטטית עלולה לגרום לתקלות במסך המגע.
- על מנת להימנע מנזקים למסך המגע, אין להקיש עליו עם עצמים חדים, או להפעיל עליו לחץ רב מדי עם קצות האצבעות.
- ייתכן שהמכשיר לא יזהה קלט מגע בסמוך לקצוות המסך, שהם מחוץ לאזור קלט המגע.
- הותרת מסך המגע ללא פעילות לפרקי זמן ממושכים עשויה לגרום להופעת טשטוש או תמונות רפאים על המסך. יש לכבות את מסך המגע כשלא נעשה שימוש במכשיר.
- מומלץ להשתמש באצבעות על מסך המגע.



הקשה

כדי לפתוח יישום, לבחור פריט תפריט, ללחוץ על לחצן במסך או להזין תו באמצעות לוח המקשים שעל המסך, הקש על המסך באצבעך.

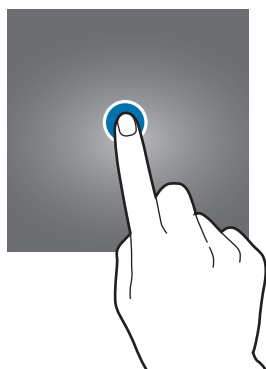

הקשה ממושכת

הקש ממושכות על פריט או על המסך למשך יותר מ-2 שניות כדי לגשת לאפשרויות הזמינות.

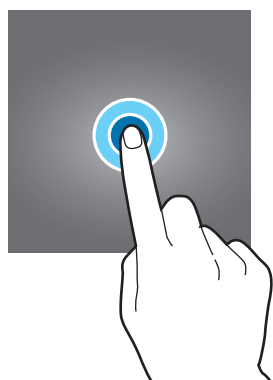

גרירה

לשינוי מיקום של פריט, הקש עליו ממושכות וגרור אותו אל מיקום היעד.

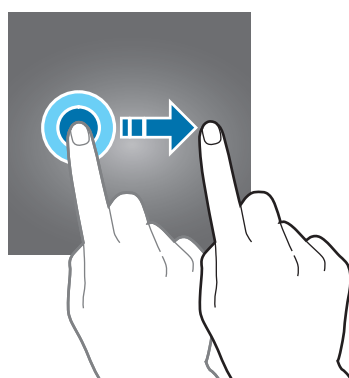

הקשה כפולה

הקש הקשה כפולה על דף אינטרנט או תמונה כדי להגדיל (זום) את החלק הרצוי. הקש שוב הקשה כפולה כדי לחזור.

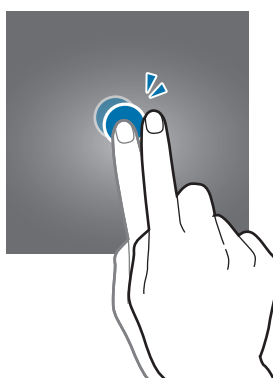

החלקה

החלק את האצבע שמאלה או ימינה במסך הבית או במסך היישומים כדי להציג לוחות אחרים. החלק את האצבע למעלה או למטה לגלילה בדף אינטרנט או ברשימת פריטים, כגון אנשי קשר.

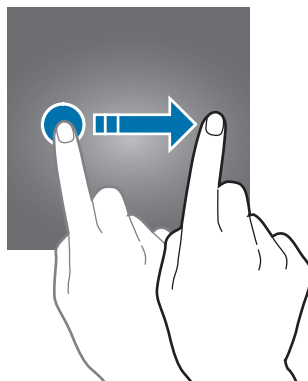

הרחקה וקירוב של שתי אצבעות

הרחק שתי אצבעות זו מזו בדף אינטרנט, מפה או תמונה, להגדלה (זום) של החלק הרצוי. בצע תנועת צביטה (הצמדת שתי האצבעות זו לזו) להקטנת התצוגה.

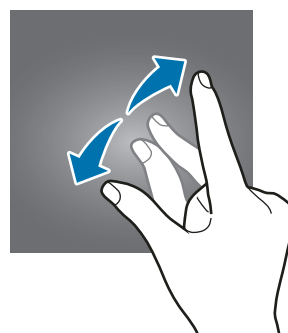
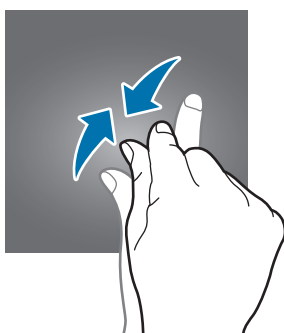

מסך הבית

מסך הבית

מסך הבית הוא נקודת המוצא לגישה לכל תכונות המכשיר. הוא מציג יישומונים, קיצורי דרך ליישומים ועוד.

להצגת לוחות אחרים, החלק שמאלה או ימינה.

מסך הבית עשוי להופיע תחת שם אחר, בהתאם לאזור או לספק השירות.



אפשרויות מסך הבית

במסך הבית, הקש על **יישומים** ← **הגדרות** ← **מסך הבית** כדי להיכנס לאפשרויות הזמינות. לחלופין, במסך הבית, הקש ממושכות על שטח ריק. התאם אישית את מסך הבית על-ידי הוספה, מחיקה או סידור מחדש של לוחות מסך הבית. תוכל גם להגדיר את טפט מסך הבית, להוסיף יישומונים ועוד.

- **טפטים:** שנה את הגדרות הטפט עבור מסך הבית ומסך הנעילה.
- **יישומונים:** הוסף יישומונים למסך הבית. יישומונים הם יישומים קטנים המפעילים פונקציות ספציפיות של יישומים, כדי לספק מידע וגישה נוחה במסך הבית שלך.
- **ערכת נושא:** שנה את ערכת הנושא של המכשיר. האלמנטים הוויזואליים של הממשק, ובכלל זה הצבעים, הסמלים והטפטים, ישתנו בהתאם לערכת הנושא שנבחרה.
- **קווי רשת במסך:** שנה את גודל הרשת כדי להציג יותר או פחות פריטים במסך הבית ובמסך היישומים.

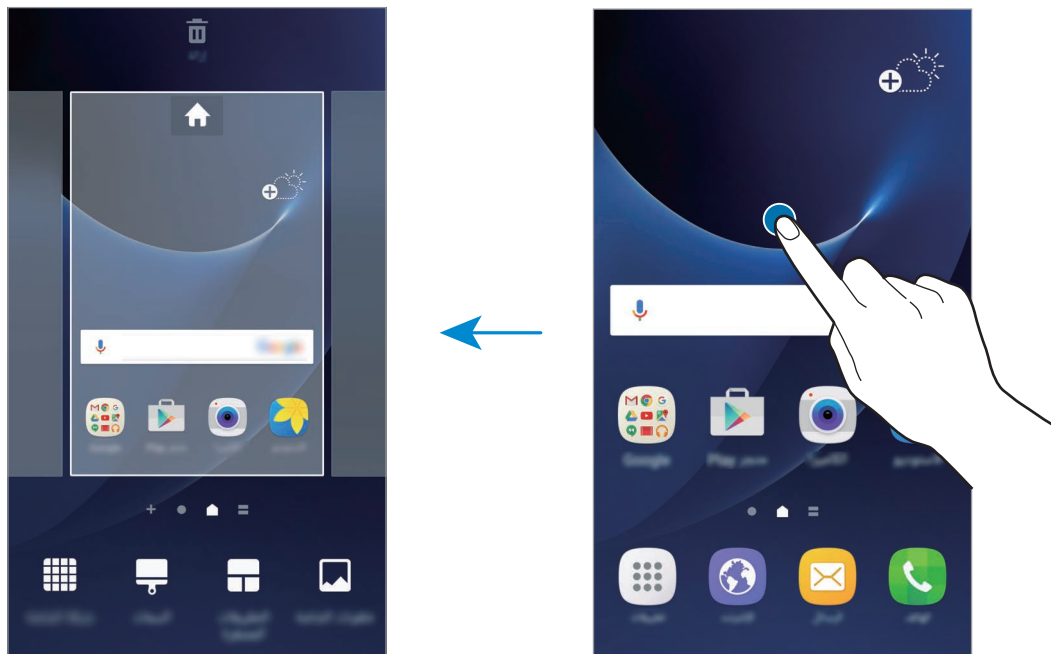

הוספת פריטים

הקש ממושכות על יישום או תיקייה ממסך היישומים, ולאחר מכן גרור אותם אל מסך הבית. כדי להוסיף יישומונים, הקש ממושכות על שטח ריק במסך הבית, הקש על **יישומונים**, הקש ממושכות על יישומון, ולאחר מכן גרור אותו אל מסך הבית.

הזזת פריטים

הקש ממושכות על פריט כלשהו במסך הבית, ולאחר מכן גרור אותו אל מיקום חדש. ניתן גם להזיז פריטים הנמצאים בשימוש תכוף אל אזור קיצורי הדרך, בחלק התחתון של מסך הבית.

כדי להעביר את הפריט אל לוח אחר, גרור אותו אל צד המסך. להעברת פריט בקלות רבה יותר, הקש והחזק את הפריט ואז גרור אותו ל-**העבר יישומים** בחלק העליון של המסך. הפריט יועבר ללוח בחלקו העליון של המסך. החלק את המסך שמאלה או ימינה כדי לעבור ללוח אחר וגרור את הפריט למיקום החדש.

הסרת פריטים

הקש ממושכות על פריט, ולאחר מכן גרור אותו אל **הסר** בחלק העליון של המסך.

יצירת תיקיות

צור תיקיות וקבץ יישומים דומים כדי ליצור גישה מהירה להפעלת יישומים.

1 במסך הבית, הקש והחזק יישום ואז גרור אותו אל יישום אחר.

2 עזוב את היישום כשמסגרת תיקייה תופיע סביב היישומים.

תיווצר תיקייה חדשה שתכיל את היישומים שנבחרו.

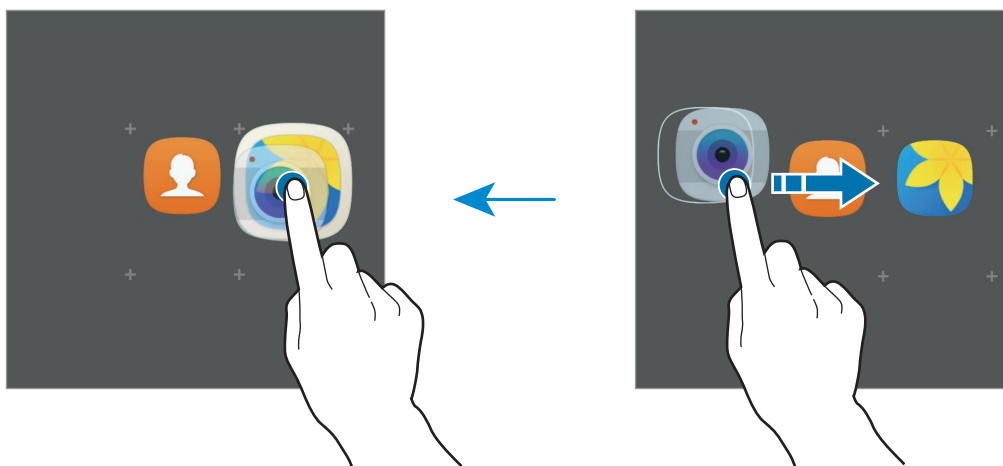

3 הקש על הזן שם תיקייה והכנס שם תיקייה.

כדי לשנות את צבע התיקייה, הקש על .

כדי להוסיף יישומים נוספים לתיקייה, הקש על , סמן את היישומים הרצויים, ולאחר מכן הקש על הוסף. ניתן גם להוסיף יישום על-ידי גרירתו לתיקייה במסך הבית.

כדי להעביר יישומים מתיקיות למסך הבית, הקש על התיקייה ולאחר מכן גרור את היישום למסך הבית.

כדי למחוק יישומים מתיקיות, הקש על התיקייה ולאחר מכן גרור את היישום שברצונך למחוק אל האפשרות הסר בחלק העליון של המסך.

ניהול לוחות

הקש ממושכות על שטח ריק במסך הבית כדי להוסיף, להזיז או להסיר לוח.

כדי להוסיף לוח, החלק ימינה, ולאחר מכן הקש על .

כדי להזיז לוח, הקש על תצוגה מקדימה של לוח והחזק, ולאחר מכן גרור אותו אל מיקום חדש.

כדי להסיר לוח, הקש על תצוגה מקדימה של לוח והחזק, ולאחר מכן גרור אותו אל האפשרות הסר בחלק העליון של המסך.

כדי להגדיר לוח כמסך הבית הראשי, הקש על .

מסך היישומים

מסך היישומים מציג סמלים עבור כל היישומים, כולל יישומים חדשים שהותקנו.

במסך הבית, הקש על יישומים כדי לפתוח את מסך היישומים. להצגת לוחות אחרים, החלק שמאלה או ימינה.

הזזת פריטים

ייתכן שתכונה זו לא תהיה זמינה, בהתאם לאזור או לספק השירות.



במסך היישומים, הקש על **ערוך**. הקש ממושכות על פריט וגרור אותו למיקום חדש.

כדי להעביר את הפריט אל לוח אחר, גרור אותו אל צד המסך.

יצירת תיקיות

צור תיקיות וקבץ יישומים דומים כדי ליצור גישה מהירה להפעלת היישומים הרצויים.

ייתכן שתכונה זו לא תהיה זמינה, בהתאם לאזור או לספק השירות.



1 במסך היישומים, הקש על **ערוך**.

2 הקש והחזק יישום ואז גרור אותו אל יישום אחר.

3 עזוב את היישום כשמסגרת תיקייה תופיע סביב היישומים.

תיווצר תיקייה חדשה שתכיל את היישומים שנבחרו.

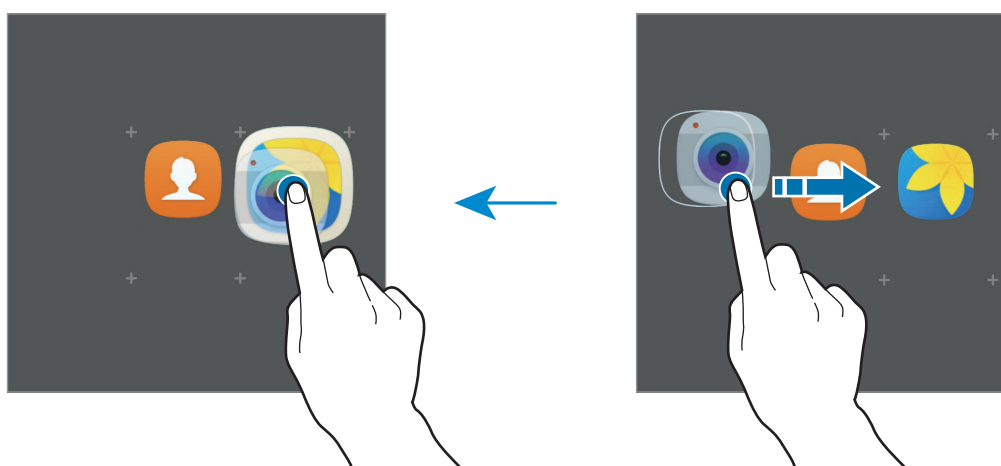

4 הקש על **הזן שם תיקייה** והכנס שם תיקייה.

כדי לשנות את צבע התיקייה, הקש על .

כדי להוסיף יישומים נוספים לתיקייה, הקש על , סמן את היישומים הרצויים, ולאחר מכן הקש על **הוסף**. ניתן גם להוסיף יישום על-ידי גרירתו לתיקייה במסך היישומים.

כדי למחוק תיקייה, בחר תיקייה עם . רק התיקייה תימחק. יישומי התיקייה יועברו למסך היישומים.

סידור מחדש של פריטים

באפשרותך לסדר מחדש את הפריטים בסדר אלפביתי במסך היישומים.
במסך היישומים, הקש על **א-ת** ← **שזור**.

חיפוש פריטים

באפשרותך לחפש פריטים במסך היישומים.
במסך היישומים, הקש על **חיפוש** והזן תווים לחיפוש. המכשיר יחפש ויצג את כל הפריטים המכילים את התווים שהוזנו.

סמלי חיווי

סמלי חיווי מוצגים בשורת המצב, בחלק העליון של המסך. הסמלים המפורטים בטבלה שלהלן הם הנפוצים ביותר.

ביישומים מסוימים, ייתכן ששורת המצב לא תופיע בחלק העליון של המסך. כדי להציג את שורת המצב, גרור מטה מהחלק העליון של המסך.



משמעות	סמל
אין אות	
עוצמת האות	
נדידה (מחוץ לאזור השירות הרגיל)	
רשת GPRS מחוברת	
רשת EDGE מחוברת	
רשת UMTS מחוברת	
רשת HSDPA מחוברת	
רשת HSPA+ מחוברת	
מחובר לרשת LTE (דגמים תומכי LTE)	
רשת Wi-Fi מחוברת	
התכונה Bluetooth מופעלת	
GPS מופעל	
שיחה פעילה	
שיחה שלא נענתה	
הודעת טקסט או מולטימדיה חדשה	
התראה מופעלת	

משמעות	סמל
מצב שקט מופעל	
מצב רטט מופעל	
מצב טיסה מופעל	
אירעה שגיאה או שנדרשת זהירות	
עוצמת המתח בסוללה	

נעילת מסך

לחיצה על מקש ההפעלה/כיבוי מכבה את המסך ונועלת אותו. כמו כן, המסך כבה וננעל אוטומטית אם לא משתמשים במכשיר במשך פרק זמן מסוים.

המסך נעול על-ידי **החלק**, שיטת ברירת המחדל לנעילת המסך.

לחץ על מקש הפעלה/כיבוי או על מקש הבית והחלק את המסך בכיוון כלשהו כדי לשחרר את המסך.

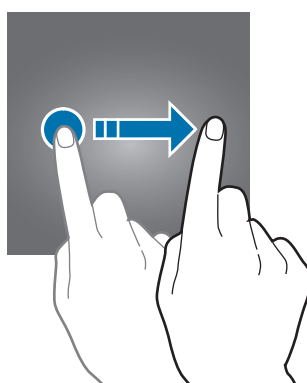

לשינוי שיטת נעילת המסך, במסך היישומים, הקש על **הגדרות** ← **נעילת מסך ואבטחה** ← **סוג נעילת מסך**, ולאחר מכן בחר שיטה לנעילת המסך.

כשאתה מגדיר תבנית, קוד PIN, סיסמה או טביעת אצבע לנעילת המסך, אתה יכול להגן על המידע האישי השמור במכשיר באמצעות מניעת הגישה למכשיר מאנשים אחרים. לאחר הגדרת שיטת נעילת המסך, יידרוש המכשיר קוד שחרור נעילה בכל פעם שנדרש שימוש במכשיר.

- **החלק:** החלק את המסך באחד הכיוונים לשחרור הנעילה שלו.
- **דפוס:** שרטט תבנית המכילה ארבע נקודות או יותר לשחרור נעילת המסך.
- **קוד PIN:** הזן קוד PIN בעל ארבע ספרות לפחות לשחרור נעילת המסך.
- **סיסמה:** הזן סיסמה בעלת ארבעה תווים, ספרות או סמלים לפחות לשחרור נעילת המסך.
- **ללא:** אל תגדיר שיטת נעילת מסך.
- **טביעות אצבע:** רשום את טביעות האצבע שלך לשחרור נעילת המסך. ראה [זיהוי טביעת אצבע](#) למידע נוסף.

• אם שכחת את קוד ביטול הנעילה, הבא את המכשיר למרכז שירות של Samsung לצורך איפוס. 

- ניתן להגדיר את המכשיר שיבצע איפוס להגדרות יצרן במקרה של הזנת קוד שגוי מספר פעמים ברצף עד מגבלת הניסיונות המותרת. במסך היישומים, הקש על **הגדרות** ← **נעילת מסך ואבטחה** ← **הגדרות נעילת אבטחה** והקש על מתג **איפוס אוטו' לערכי היצרן** כדי להפעילו.

לוח התראות

שימוש בלוח ההתראות

בעת קבלת התראות חדשות, כגון הודעות או שיחות שלא נענו, מופיעים סמלי חיווי בשורת המצב. כדי לראות מידע נוסף לגבי הסמלים, פתח את לוח ההתראות ועיין בפרטים. גרור את שורת המצב כלפי מטה כדי לפתוח את לוח ההתראות. לסגירת לוח ההתראות, החלק את אצבעך מעלה על המסך.

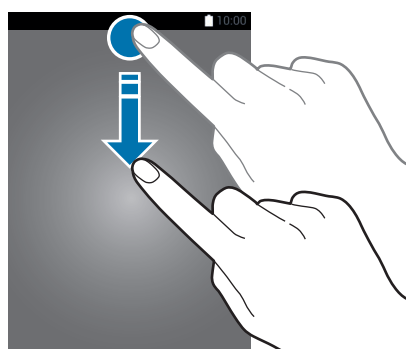

ניתן להשתמש בפונקציות הבאות בלוח ההתראות.

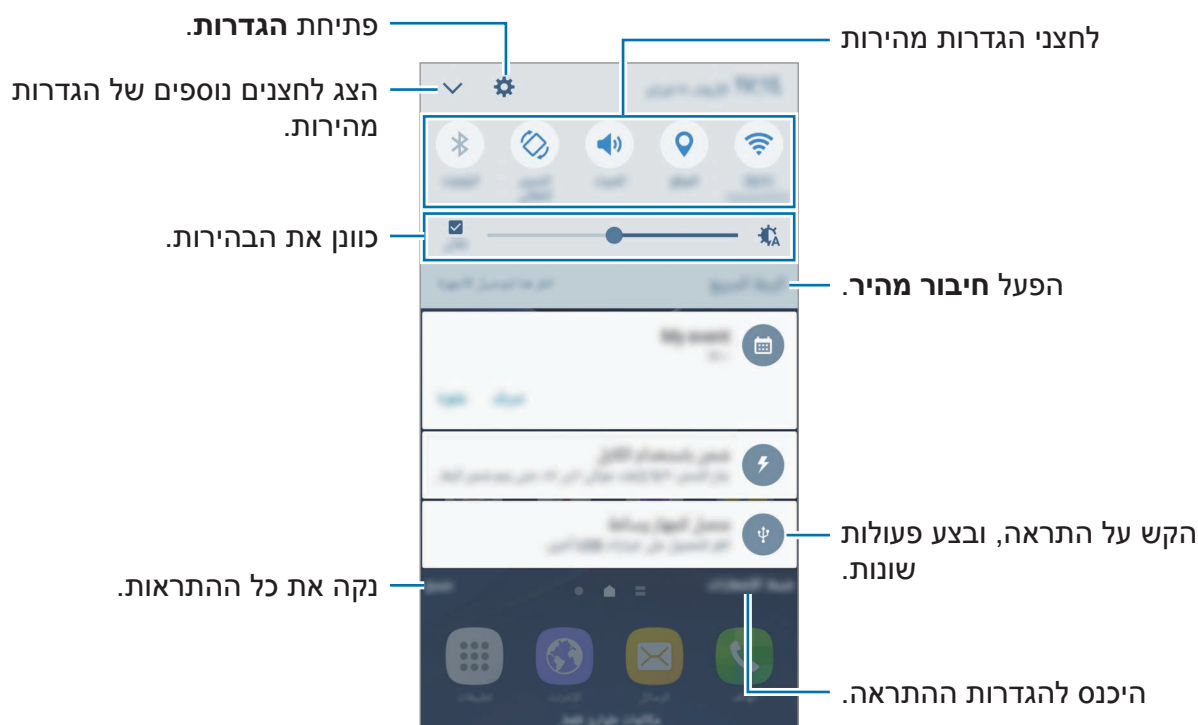

שימוש בלחצני הגדרה מהירה



הקש על לחצני ההגדרה המהירה כדי להפעיל חלק מהתכונות. החלק שמאלה או ימינה באזור הלחצנים או הקש על  כדי להציג לחצנים נוספים. כדי להציג הגדרות מפורטות יותר, הקש והחזק את הלחצן הרצוי.

לשינוי סדר הלחצנים, הקש על  ← **ערוך**, הקש והחזק את הלחצן הרצוי ואז גרור אותו למיקום אחר.

מחפש S

חפש מגוון רחב של תוכן באמצעות מילת מפתח.

חיפוש תוכן במכשיר

פתח את לוח ההתראות, והקש על  ← **מחפש S**.
הזן מילת מפתח בשדה החיפוש, או הקש על  ואמור מילת מפתח.
לקבלת תוצאות ממוקדות יותר, הקש על **סנן** תחת שדה החיפוש, ולאחר מכן בחר פרטי מסנן.

הגדרת קטגוריות חיפוש

תוכל להגדיר קטגוריות חיפוש כדי לחפש תוכן בשדות חיפוש ספציפיים.
הקש על **עוד** ← **בחירת מיקומי חיפוש** ובחר קטגוריות רצויות.

הזנת טקסט

מערכי לוח מקשים

מקלדת מופיעה באופן אוטומטי בעת הזנת טקסט לשליחת הודעות, יצירת תזכירים ועוד.

הזנת טקסט אינה נתמכת עבור שפות מסוימות. להזנת טקסט, עליך לשנות את שפת הקלט לאחת מהשפות הנתמכות.

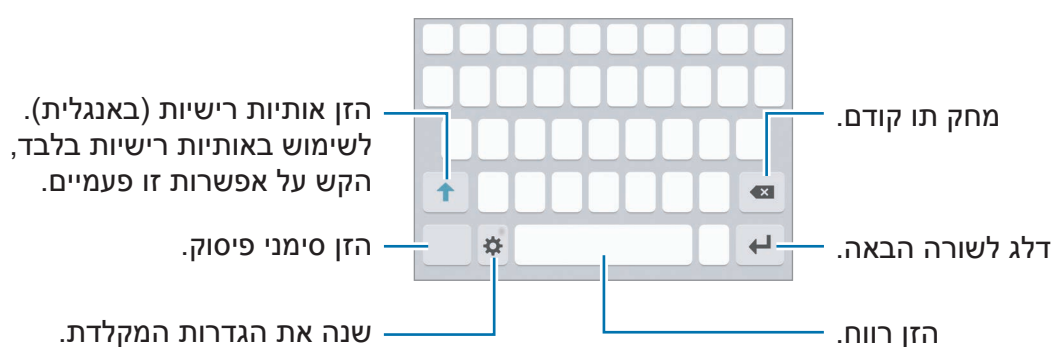

שינוי שפת הקלט

הקש על ⚙️ ← **הוסף שפות קלט**, ולאחר מכן בחר את השפות לשימוש. לאחר הבחירה בשתי שפות או יותר, תוכל לעבור בין שפות הקלט על-ידי החלקת מקש הרווח שמאלה או ימינה.

שינוי פריסת המקלדת

הקש על ⚙️, בחר שפה תחת **שפות וסוגים**, ולאחר מכן בחר את המקלדת הרצויה. **במקלדת 3x4**, כל מקש כולל שלושה או ארבעה תווים. כדי להזין תו, הקש על המקש המתאים שוב ושוב, עד להופעת התו הרצוי. 

פונקציות מקלדת נוספות

הקש ממושכות על ⚙️ כדי להשתמש בפונקציות השונות. סמלים אחרים עשויים להופיע במקום סמל ה-⚙️ תלוי בפונקציה האחרונה שבה נעשה שימוש.

• 🗣️ : הזן טקסט באמצעות הקול.

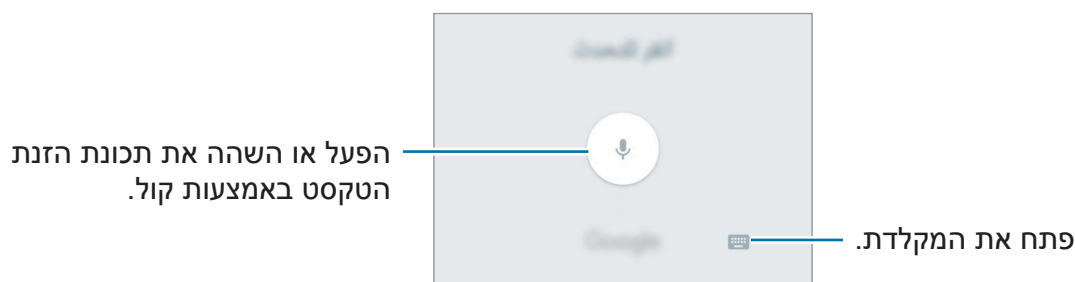



• 📄 : הוסף פריט מהלוח.

• 😊 : הזן סמלי הבעה.





• ⚙️ : שנה את הגדרות המקלדת.

העתקה והדבקה

- 1 הקש על טקסט והחזק.
- 2 גרור את  או את  כדי לבחור את הטקסט הרצוי, או הקש על **בחר הכל** כדי לבחור את כל הטקסט.
- 3 הקש על **העתק** או **גזור**.
הטקסט שנבחר מועתק ללוח.
- 4 הקש והחזק היכן שברצונך להכניס את הטקסט, ולאחר מכן הקש על **הדבק**.
כדי להדביק טקסט שכבר העתקת, הקש על **לוח** ובחר בטקסט.

מילון

חפש הגדרות למילים בעת השימוש בתכונות מסוימות, כגון עיון בדפי אינטרנט.

- 1 הקש הקשה ממושכת על מילה שברצונך לחפש.
אם המילה שברצונך לחפש אינה נבחרת, גרור את  או  כדי לבחור בטקסט הרצוי.
- 2 הקש על **מילון** ברשימת האפשרויות.
אם לא הותקן מראש מילון במכשיר, הקש על **נהל Manage dictionaries** ←  לצד המילון הרצוי כדי להורידו.
- 3 הצג את המונח בחלון הקופץ של המילון.
כדי לעבור לתצוגת מסך מלא, הקש על . הקש על המונח שעל המסך כדי להציג מונחים נוספים. בתצוגה המפורטת, הקש על ★ כדי להוסיף את המילה לרשימת המילים המועדפות שלך, או הקש על **Search Web** כדי להשתמש במילה כמונח חיפוש.

צילום מסך

צלם את המסך תוך כדי השימוש במכשיר.

לכידת צילומי מסך

לחץ לחיצה ממושכת על מקש הבית ומקש ההפעלה/כיבוי בו-זמנית. תוכל להציג את התמונות שצולמו בגלריה.

ניתן גם לצלם תמונות מסך על ידי החלקת היד שמאלה או ימינה על פני המסך. אם תכונה זו אינה מופעלת, פתח את מסך היישומים, הקש על **הגדרות** ← **תכונות מתקדמות** ← **החלק בעזרת כף היד ללכידה** והקש על המתג כדי להפעילו.

לא ניתן לצלם תמונת מסך בזמן השימוש בתכונות או יישומים מסוימים.



צילום חכם

תכונה זו מאפשרת לך לצלם את המסך הנוכחי ואת האזור הניתן לגלילה. עוד ניתן לחתוך ולשתף באופן מיידי את תמונת המסך.

אם תכונה זו אינה מופעלת, פתח את מסך היישומים, הקש על **הגדרות** ← **תכונות מתקדמות** ← **צילום חכם**, הקש על המתג כדי להפעילו ואז צלם תמונת מסך. במסך המצולם, השתמש באחת מהאפשרויות הבאות:

- **לכד עוד:** לכוד עוד תוכן המתפרש על פני מספר מסכים, כמו דף אינטרנט. המסך ייגלל באופן אוטומטי כלפי מטה והתוכן הנוסף יילכד בתמונה.
- **שתף:** שתף את צילומי המסך.
- **חתוך:** חתוך חלק מצילום המסך.

פתיחת יישומים

במסך הבית או במסך היישומים, בחר סמל יישום כדי לפתוח אותו.
כדי לפתוח יישום מתוך הרשימה של היישומים שנעשה בהם שימוש לאחרונה, הקש על  ובחר חלון יישום לפתיחה.

סגירת יישום

הקש על  וגרור את חלון היישום האחרון שמאלה או ימינה כדי לסגור אותו. לסגירת כל היישומים הפועלים, הקש על **סגור הכל**.

חלונות מרובים

מבוא

התכונה חלונות מרובים מאפשרת לך להפעיל שני יישומים בו-זמנית בתצוגת המסך המפוצל. ניתן גם להריץ יישומים מרובים באותו זמן בתצוגת חלון קופץ.

ייתכן שייישומים מסוימים אינם תומכים בתכונה זו.

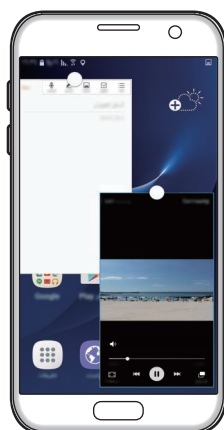

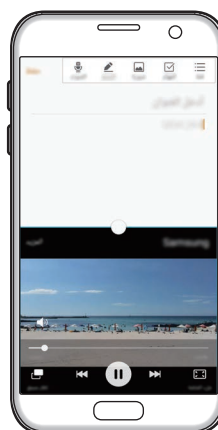

חלון קופץ





תצוגת מסך מפוצלת

תצוגת מסך מפוצלת

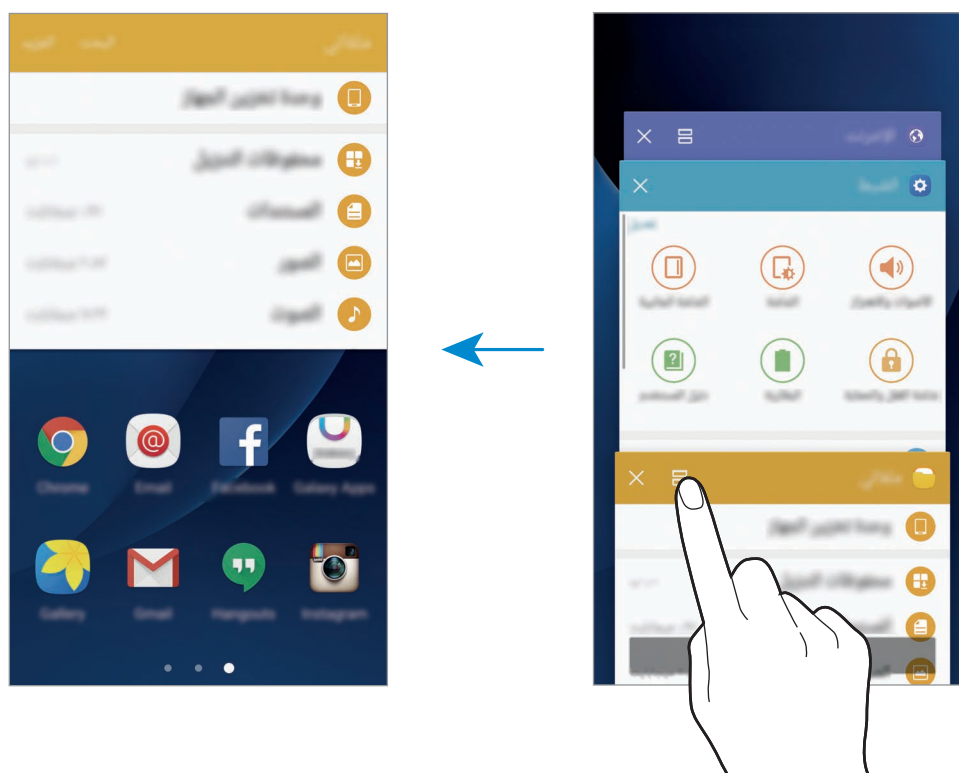
- 1 הקש על  כדי לפתוח את רשימת היישומים האחרונים שהיו בשימוש.
- 2 החלק מעלה או מטה והקש על  על חלון של יישום שנעשה בו שימוש לאחרונה. היישום הנבחר יפתח בחלון העליון.





- 3 החלק שמאלה או ימינה כדי לבחור יישום נוסף להפעלה.
- ניתן להפעיל את תצוגת מסך מפוצל גם באמצעות הקשה והחזקה של . 

שימוש באפשרויות נוספות

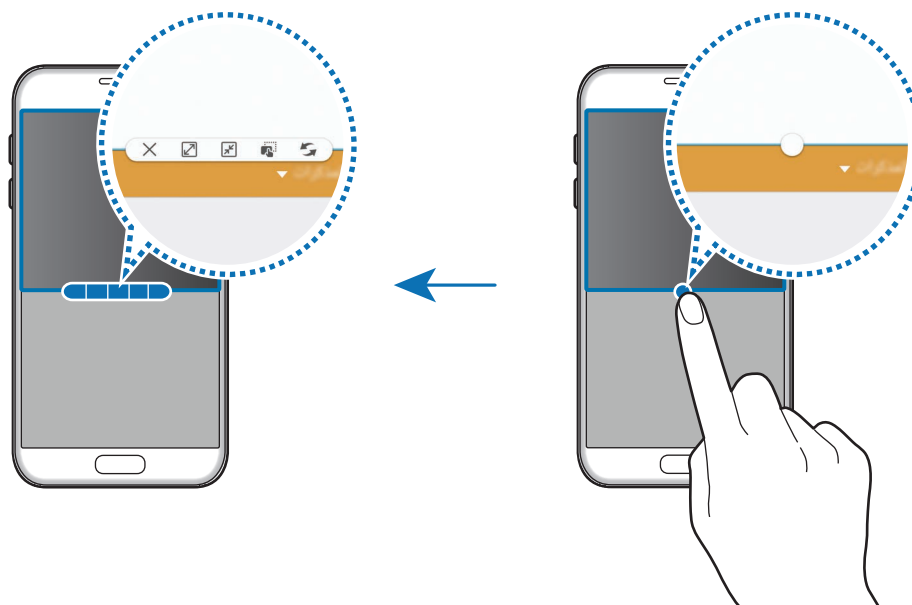
בעת שימוש ביישומים בתצוגת מסך מפוצל, בחר חלון יישום והקש על המעגל שבין חלונות היישומים כדי לעבור לאפשרויות הבאות:





-  : החלף בין המיקומים של חלונות היישומים.
-  : גרור וזרוק טקסט או תמונות שהועתקו מחלון אחד לאחר. בחלון הנבחר, הקש על פריט מסוים והחזק, וגרור אותו למיקום כלשהו בחלון אחר.



ייתכן שיישומים מסוימים אינם תומכים בתכונה זו.



-  : מזער את החלון.
-  : הגדל את החלון.
-  : סגור את היישום.

התאמת גודל החלון

לכוונן גודל החלונות, גרור את העיגול בין חלונות היישומים כלפי מעלה או מטה.

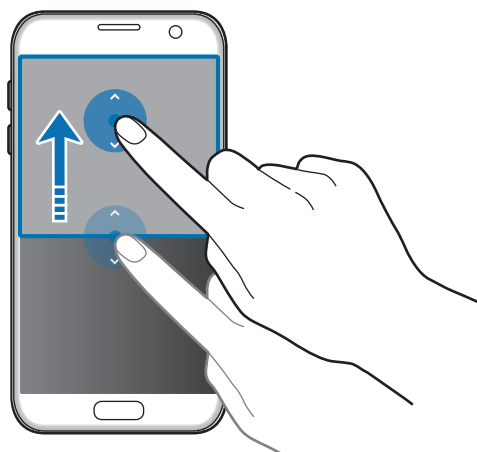

חלון קופץ

1 במסך היישומים, הפעל יישום לשימוש בתצוגת החלון הקופץ.

2 גרור באלכסון כלפי מטה מאחת הפינות העליונות.

מסך היישום יופיע בחלון קופץ.

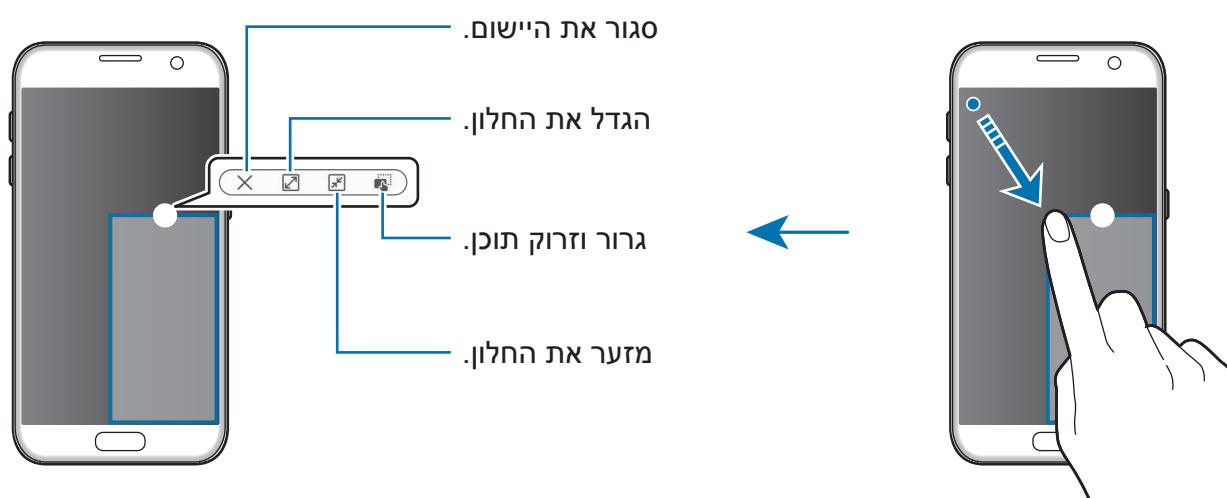

הזזת חלונות קופצים

כדי להזיז חלון קופץ, הקש והחזק את העיגול בחלון וגרור אותו למיקום חדש.

Samsung account

מבוא

Samsung Account הוא שירות חשבון משולב המאפשר לך להשתמש במגוון שירותי Samsung הניתנים למכשירים ניידים, טלוויזיות ואתר האינטרנט של Samsung. לאחר רישום Samsung Account, תוכל להשתמש ביישומים המסופקים על-ידי Samsung ללא צורך בכניסה לחשבון.

צור Samsung Account עם כתובת הדוא"ל שלך.

לבדיקת רשימת השירותים שבהם ניתן להשתמש עם Samsung Account, בקר בכתובת account.samsung.com. למידע נוסף על חשבונות Samsung Account, פתח את מסך היישומים, והקש על הגדרות ← חשבונות ← Samsung account ← עזרה.

רישום Samsung Account

רישום חשבון Samsung Account חדש

אם אין לך Samsung Account, עליך ליצור חשבון.

- 1 במסך היישומים, הקש על הגדרות ← חשבונות ← הוסף חשבון.
- 2 הקש על Samsung account ← צור חשבון.
- 3 פעל בהתאם להוראות המוצגות על המסך לסיום יצירת החשבון.

רישום חשבון Samsung Account קיים

אם כבר יש ברשותך Samsung Account, רשום אותו במכשיר.

1 במסך היישומים, הקש על הגדרות ← חשבונות ← הוסף חשבון.

2 הקש על Samsung account.

3 הזן את כתובת הדואר האלקטרוני והסיסמה שלך, ולאחר מכן הקש על הכנס.

אם שכחת את פרטי החשבון, הקש על שכחת מזהה או סיסמה? תוכל למצוא את פרטי החשבון שלך לאחר הזנת המידע הנחוץ וקוד האבטחה המוצג על המסך.

הסרת Samsung Account

הסרת חשבון Samsung Account הרשום במכשיר תגרום גם להסרת נתונים כגון אנשי הקשר והאירועים.

1 במסך היישומים, הקש על הגדרות ← חשבונות.

2 הקש על Samsung account ואז הקש על החשבון שאתה מעוניין להסיר.

3 הקש על עוד ← הסר חשבון ← הסר חשבון.

4 הזן את סיסמת חשבון Samsung שלך והקש על אישור.

5 הקש על הסר חשבון.

העברת נתונים מהמכשיר הקודם שלך

- באפשרותך להעביר נתונים ממכשיר קודם למכשיר הקיים באמצעות Samsung Smart Switch. הגרסאות הבאות של Samsung Smart Switch זמינות.
 - גרסה ניידת: העברת נתונים בין מכשירים ניידים. תוכל להפעיל את הגרסה הניידת של היישום באמצעות הקשה על הגדרות ← גיבוי ואיפוס ← פתח את 'העברה חכמה'. אם אין לך את היישום, הורד אותו מ-Galaxy Apps או חנות Play.
 - גרסת מחשב: העברת נתונים בין המכשיר למחשב. ניתן להוריד את היישום מ-www.samsung.com/smartswitch.
 - Samsung Smart Switch לא נתמך בחלק מהמכשירים או המחשבים.
 - יחולו מגבלות. למידע נוסף, בקר ב-Samsung. www.samsung.com/smartswitch.
- מתייחסת לנושאי זכויות יוצרים ברצינות. העבר רק תוכן שיש ברשותך או שיש ברשותך זכות להעבירו.



העברת נתונים דרך חיבור USB

תוכל לחבר את מכשירך הקודם למכשיר הנוכחי באמצעות מחבר USB וכבל USB כדי להעביר נתונים בקלות ובמהירות ללא צורך בהתקנה של יישום במכשיר הקודם.

- 1 חבר את מחבר ה-USB לשקע הרב-תכליתי במכשירך.
- 2 חבר את המכשיר למכשיר הקודם באמצעות כבל ה-USB.

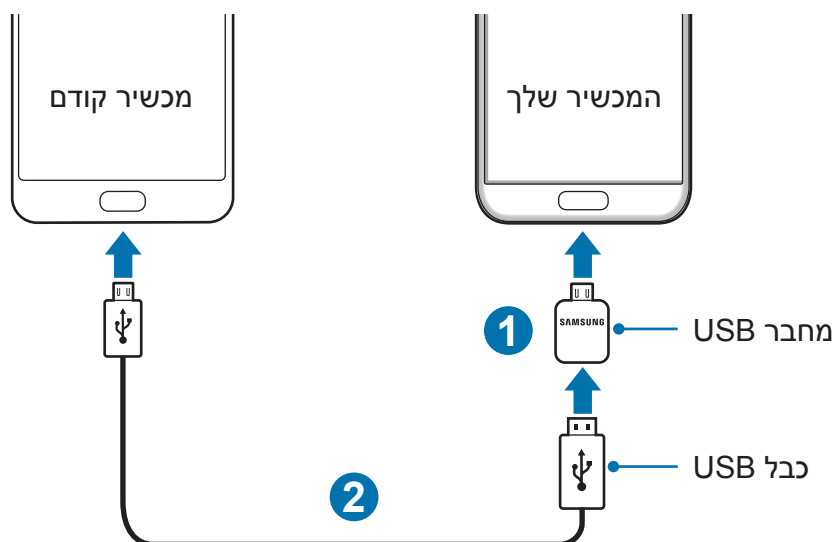

3 כשחלון בחירת היישום מופיע, הקש על **Smart Switch** ← **התחל**.

מכשיר יזהה את המכשיר הקודם, ועל המסך תופיע רשימת הנתונים שניתן להעביר.

4 עקוב אחר ההוראות על המסך להעברת הנתונים מהמכשיר הקודם.

אין לנתק מהמכשיר את כבל ה-USB או מחבר ה-USB במהלך העברת הקבצים. הדבר עלול לגרום לאובדן נתונים או נזק למכשיר.



העברת נתונים בעזרת מחבר ה-USB מגדילה את צריכת החשמל של הסוללה. לפני העברת הנתונים, ודא שהסוללה מלאה. אם רמת הטעינה של הסוללה נמוכה, ייתכן שתהליך העברת הנתונים ייקטע.



העברת נתונים אלחוטית

העבר נתונים ממכשיר קודם למכשיר הקיים.



1 במכשיר הקודם, הורד והתקן את **Smart Switch** מ-**Galaxy Apps** או מ-**חנות Play**. אחר-כך, הפעל את **Smart Switch**.

2 מקם את המכשירים בסמיכות זה לזה.

3 במכשיר הקיים, פתח את מסך היישומים, הקש על הגדרות ← גיבוי ואיפוס ← פתח את 'העברה חכמה'.

4 במכשיר הקיים, בחר מהרשימה את סוג המכשיר הקודם והקש על התחל.

5 עקוב אחר ההוראות על המסך להעברת מידע ממכשיר הקודם.

העברת נתוני גיבוי ממחשב

גבה את הנתונים מהמכשיר הקודם שלך למחשב ויבא את הנתונים למכשיר החדש.

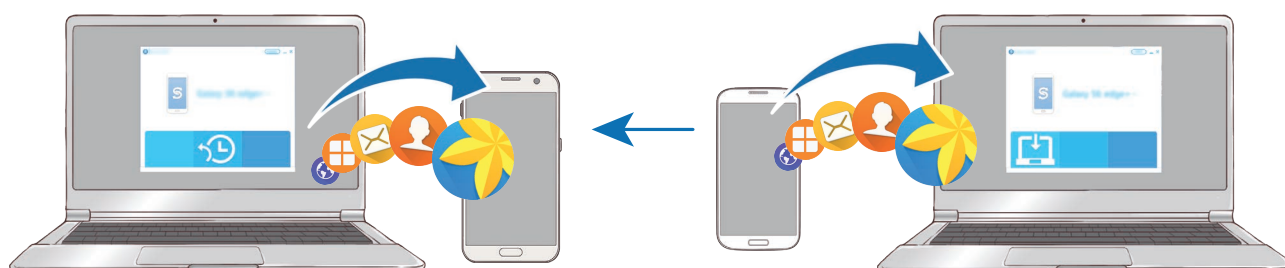

1 במחשב, היכנס לכתובת www.samsung.com/smartswitch כדי להוריד את Smart Switch.

2 במחשב, הפעל את Smart Switch.

אם מכשירך הקודם אינו מתוצרת Samsung, גבה את הנתונים למחשב באמצעות התוכנה שסופקה לך על ידי יצרן המכשיר. לאחר מכן, דלג לשלב החמישי.



3 חבר את המכשיר הקודם למחשב באמצעות כבל USB.

4 במחשב, פעל לפי ההוראות המופיעות על המסך כדי לגבות את הנתונים מהמכשיר. לאחר מכן, נתק את המכשיר הקודם מהמחשב.

5 חבר את מכשירך למחשב באמצעות כבל USB.

6 במחשב, פעל לפי ההוראות המופיעות על המסך כדי להעביר את הנתונים למכשירך.

ניהול מכשירים ונתונים

חיבור המכשיר למחשב לצורך העברת נתונים

העבר קבצי שמע, וידאו, תמונות או סוגים אחרים של קבצים מן המכשיר למחשב, או להפך.

אין לנתק את כבל ה-USB מהמכשיר במהלך העברת הקבצים. הדבר עלול לגרום לאובדן נתונים או נזק למכשיר.



ייתכנו בעיות בחיבור בין המכשירים כאשר הם מחוברים זה לזה דרך רכזת USB. יש לחבר את המכשיר ישירות ליציאת ה-USB של המחשב.



1 חבר את המכשיר למחשב באמצעות כבל USB.

2 פתח את לוח ההתראות, והקש על **מחובר כמכשיר מדיה** ← **העברת קובצי מדיה**.
אם המחשב לא מזהה את המכשיר, הקש על **העברת תמונות**.

3 הקש על **אפשר** כדי להתיר למחשב גישה לנתוני המכשיר.
כשהמחשב מזהה את המכשיר, המכשיר יופיע ב'המחשב שלי'.

4 העבר קבצים בין המכשיר והמחשב.

עדכון המכשיר

ניתן לעדכן את המכשיר לגרסת התוכנה האחרונה.

עדכון דרך הרשת

ניתן לעדכן את המכשיר לגרסת התוכנה האחרונה באופן ישיר באמצעות השירות 'קושחה דרך הרשת' (FOTA).

במסך היישומים, הקש על **הגדרות** ← **אודות המכשיר** ← **הורד עדכונים באופן ידני**.

לאחר שתקיש על המתג **הורד עדכונים באופן אוטומטי** כדי להפעילו, הורדת עדכונים תתבצע כאשר המכשיר מחובר לרשת Wi-Fi.



עדכון דרך ה- Smart Switch

חבר את המכשיר למחשב, ועדכן את המכשיר לגרסת התוכנה האחרונה.

- 1 במחשב, היכנס לכתובת www.samsung.com/smartswitch כדי להוריד את Smart Switch ולהתקינו.
 - 2 במחשב, הפעל את Smart Switch.
 - 3 חבר את המכשיר למחשב באמצעות כבל USB.
 - 4 אם עדכון תוכנה זמין, עקוב אחר ההוראות על המסך לעדכון המכשיר.
- בשעה שהמכשיר מבצע עדכון, אין לכבות את המחשב או לנתק את כבל ה-USB.
 - במהלך עדכון המכשיר, אין לחבר למחשב התקני מדיה אחרים. חיבור של התקנים נוספים עלול להפריע לתהליך העדכון. לפני העדכון, נתק את כל שאר מכשירי המדיה מהמחשב.



גיבוי ושחזור נתונים

הקפד שהמידע האישי שלך, נתוני היישומים וההגדרות יישארו בטוחים במכשיר. באפשרותך לגבות את המידע הרגיש שלך בחשבון גיבוי ולהיכנס אליו במועד מאוחר יותר. עליך להיכנס לחשבון Google או ל-Samsung Account שלך על מנת לגבות או לשחזר מידע. למידע נוסף, ראה [Samsung account](#) ו-[חשבונות](#).

שימוש ב-Samsung Account

במסך היישומים, הקש על **הגדרות** ← **גיבוי ואיפוס** ← **גיבוי הנתונים שלי** עבור ה-Samsung Account, הקש על המתגים ליד הפריטים שתמצה לגבות כדי להפעילם ואז הקש על **גבה כעת**. כדי להגדיר במכשיר גיבוי נתונים אוטומטי, הקש על המתג **גיבוי אוטומטי** כדי להפעילו. לשחזור נתונים באמצעות Samsung Account, הקש על **שחזר**. נתונים נוכחיים יימחקו מהמכשיר כדי לשחזר את הפריטים הנבחרים.

שימוש בחשבון Google

במסך היישומים, הקש על הגדרות ← גיבוי ואיפוס ← גיבוי הנתונים שלי עבור חשבון Google, ולאחר מכן הקש על המתג כדי להפעילו. הקש על חשבון גיבוי ובחר את החשבון כחשבון הגיבוי. לשחזור נתונים באמצעות חשבון Google, הקש על המתג שחזור אוטומטי כדי להפעילו. כאשר הנך מתקין שוב יישומים, הגדרות גיבוי ומידע ישוחזרו.

ביצוע איפוס נתונים

מחק את כל ההגדרות והנתונים שבמכשיר. לפני ביצוע איפוס לנתוני היצרן, הקפד ליצור עותקי גיבוי של כל הנתונים החשובים המאוחסנים במכשיר. ראה גיבוי ושחזור נתונים למידע נוסף. במסך היישומים, הקש על הגדרות ← גיבוי ואיפוס ← איפוס לנתוני יצרן ← איפוס המכשיר ← מחק הכל. המכשיר מאותחל אוטומטית.

חיבור מהיר

מבוא

חפש במהירות והתחבר למכשירים קרובים, כגון אוזניות Bluetooth או טלויזיות, באמצעות תכונת חיבור מהיר.



- אם המכשיר אותו אתה מעוניין לחבר אינו תומך בתכונת חיבור מהיר, הפעל את תכונת Wi-Fi Direct או Bluetooth לפני הפעלת חיבור מהיר במכשירך.
- שיטות החיבור עשויות להשתנות בהתאם לסוג המכשירים המחוברים או התוכן המשותף.

התחברות למכשירים אחרים

1 פתח את לוח ההתראות, והקש על **חיבור מהיר**.

התכונות Wi-Fi ו-Bluetooth יופעלו באופן אוטומטי.

אם **חיבור מהיר** אינו גלוי בלוח התראות, הקש על  ← **ערוך** והקש על מתג **חיבור מהיר** להפעילו.



2 הקש על **סרוק ואתר מכשירים סמוכים**.

אם אין מכשיר שהיה מחובר בעבר, המכשיר יחפש מכשירים סמיכים באופן אוטומטי.

3 בחר מכשיר מתוך הרשימה והתחבר אליו בעזרת ההדרכה על המסך.

הפעולות הבאות עשויות להשתנות בהתאם לסוג המכשיר המחובר.

לשינוי הגדרת נראות המכשיר, הקש על **עוד** ← **הגדרות** ← **ניראות מכשיר**, ולאחר מכן בחר אפשרות.

שיתוף תכנים

שתף תכנים עם המכשירים המחוברים.

1 פתח את לוח ההתראות, והקש על **חיבור מהיר**.

2 הקש על **סרוק ואתר מכשירים סמוכים**.

3 בחר מכשיר מתוך רשימת המכשירים שזוהו.

4 הקש על **שתף תוכן** ובחר קטגוריית מדיה.

5 פעל בהתאם להוראות המוצגות על המסך כדי לשלוח תוכן למכשיר המחובר.

הפעולות הבאות עשויות להשתנות בהתאם לקטגוריית המדיה שנבחרה.

התחברות לטלוויזיה

חבר את מכשירך לטלוויזיה לצפייה בתוכן המכשיר על גבי מסך גדול יותר. תוכל להשתמש בתכונות נוספות בהתאם לטלוויזיה המחוברת.

1 הדלק את הטלוויזיה והנח את המכשיר בקרבתה.

2 פתח את חלונת ההתראות, והקש על **חיבור מהיר** ← **סרוק ואתר מכשירים סמוכים**.

3 בחר את הטלוויזיה.

רשימת התכונות שניתנות לשימוש עם הטלוויזיה מופיעה.

4 בחר תכונה ועקוב אחרי ההוראות על המסך לשימוש בתכונה.

תכונות זמינות עשויות להשתנות בהתאם לטלוויזיה.

- **Smart View**: צפה בתוכן המכשיר על מסך הטלוויזיה. ייתכן ותצטרך להפעיל את תכונת Screen Mirroring בטלוויזיה בהתאם לטלוויזיה אליה תרצה להתחבר. אם הטלוויזיה אינה תומכת בתכונת Screen Mirroring, השתמש באביזרים תואמים כדי לאפשר את התכונה. אביזרים תואמים כוללים מתאם AllShare Cast ו-HomeSync.
- **מהטלוויזיה למכשיר הנייד**: צפה הטלוויזיה על גבי מסך מכשיר נייד. ניתן להמשיך לצפות בטלוויזיה בטווח החיבור האפשרי.
- **שלוט בטלוויזיה**: השתמש במכשיר כשלט רחוק עבור הטלוויזיה.
- **שמע מהטלוויזיה למכשיר הנייד**: האזינו לצליל דרך רמקול המכשיר בעת צפייה בטלוויזיה. ניתן לחבר אוזניים למכשיר כך שאחרים לא יוכלו לשמוע את הטלוויזיה.

- **תדריך בטלויזיה:** הגדר כי הטלויזיה תידלק באופן אוטומטי בהתאם לזמן שהוגדר לה מראש על מכשירך, ותציג על המסך את הזמן, מזג אוויר ואת לוח הזמנים שלך. לשימוש בתכונה, המכשיר והטלויזיה צריכים להיות מחוברים לאותה נקודת גישה.
- **רשום טלויזיה / בטל רישום טלויזיה:** רשום את הטלויזיה למכשירך לשימוש בתכונות נוספות, כגון **שלוט בטלויזיה ותדריך בטלויזיה**.
- ייתכן שקבצים מסוימים ייכנסו למאגר במהלך ההפעלה, בהתאם לחיבור.
- אם הטלויזיה לא תומכת ב High-bandwidth Digital Content Protection (HDCP), לא ניתן להציג בטלויזיה תוכן המוגן ב-Digital Rights Management (DRM).



הזרמת תוכן על הטלויזיה הרשומה.

- תוכל להתחבר יותר בקלות לטלויזיה בעת ניגון תוכן אם תרשום את מכשירך ברישום לטלויזיה. כשמכשירך מזהה את הטלויזיה הרשומה בזמן צפייה בתוכן, הסמל  יופיע על המכשיר. הקש על הסמל כדי להזרים תוכן ממכשירך לטלויזיה.
- תכונה זו נתמכת אך ורק על-ידי יישומי הגלריה המוגדרים כברירת מחדל במכשיר.
 - כאשר הטלויזיה הרשומה מחוברת לשקע חשמל, תוכל להשתמש בתכונה זו גם אם הטלויזיה כבויה.



שיתוף תכונות

שתף תוכן באמצעות שימוש באפשרויות שיתוף שונות. הפעולות הבאות הן דוגמא לשיתוף תמונות.

ייתכן שייגבו ממך חיובים נוספים בעת שיתוף קבצים דרך הרשת הסלולרית.



1 הקש על **גלריה** במסך היישומים.

2 בחר תמונה.

3 הקש על **שתף** ובחר שיטת שיתוף כמו Bluetooth ודוא"ל.

באפשרותך להשתמש גם באפשרויות הבאות:

- **שיתוף פשוט**: שתף תוכן עם אנשי הקשר שלך. כדי להשתמש בתכונה זו, יש לאמת את חשבון הטלפון שלך.

- ייתכן שתכונה זו לא תהיה זמינה, בהתאם לאזור או לספק השירות.

- אם הנמענים לא אימתו את מספרי הטלפון שלהם, או אם המכשירים שלהם אינם תומכים בתכונה, יישלח אליהם קישור לקבצים בהודעת טקסט. הקישור יפוג לאחר תקופה מסוימת.



- **Smart View**: צפה בתוכן המוצג במכשירך על גבי מסך גדול באמצעות חיבור אלחוטי.

- **שיתוף בסמיכות מקום**: שתף תוכן עם מכשירים סמוכים באמצעות Wi-Fi Direct, Bluetooth ועוד.

- **הדפס**: הדפס תוכן באמצעות תוספי המדפסת המותקנים במכשיר.

4 עקוב אחרי ההוראות על המסך כדי לשתף את התמונה עם אנשים אחרים.

כאשר התמונה נשלחת למכשירי הנמענים, תופיע במכשירים שלהם התראה. הקש על ההתראה כדי להציג את התמונה או להוריד אותה.

מצב חירום

מצב חירום משנה את צבע המסך לגווני אפור, כדי לצמצם את צריכת הסוללה. ההפעלה של יישומים ופונקציות מסוימים תוגבל. במצב חירום, באפשרותך לערוך שיחת חירום, לשלוח את פרטי מיקומך הנוכחי, להשמיע אזעקת חירום ועוד.

לחץ והחזק את מקש הפעלה/כיבוי, ולאחר מכן הקש על **מצב חירום**.



זמן השימוש שנותר מראה את הזמן הנותר עד להתרוקנות הסוללה. זמן השימוש שנותר עשוי להשתנות בהתאם להגדרות המכשיר ותנאי ההפעלה.



השבתת מצב חירום

כדי להשבית את מצב החירום, הקש על **עוד** ← **השבת מצב חירום**. לחלופין, לחץ לחיצה ממושכת על מקש ההפעלה/כיבוי, ולאחר מכן הקש על **מצב חירום**.

יישומים

התקנה או הסרה של יישומים

Galaxy Apps

רכוש והורד יישומים. באפשרותך להוריד יישומים שפותחו במיוחד עבור מכשירי Samsung Galaxy.

הקש על **Samsung** ← יישומי **Galaxy Apps** במסך היישומים.

ייתכן שיישום זה לא יהיה זמין, בהתאם לאזור או לספק השירות.



התקנת יישומים

דפדף בין יישומים לפי קטגוריה, או הקש על **חיפוש** כדי לחפש באמצעות מילת מפתח. בחר יישום להצגת מידע לגביו. כדי להוריד יישומים בחינם, הקש על **התקן**. כדי לרכוש ולהוריד יישומים שעליהם חל חיוב, הקש על המחיר, ובצע את ההוראות שעל-גבי המסך.

כדי לשנות את הגדרות העדכון האוטומטי, הקש על **עוד** ← **הגדרות** ← **עדכון אוטומטי של יישומים**, ולאחר מכן בחר באפשרות כלשהי.



חנות Play

רכוש והורד יישומים.

הקש על **חנות Play** במסך היישומים.

התקנת יישומים

דפדף בין יישומים לפי קטגוריה, או חפש יישומים באמצעות מילת מפתח. בחר יישום להצגת מידע לגביו. כדי להוריד יישומים בחינם, הקש על **התקן**. כדי לרכוש ולהוריד יישומים שעליהם חל חיוב, הקש על המחיר, ובצע את ההוראות שעל-גבי המסך.

כדי לשנות את הגדרות העדכון האוטומטי, הקש על **≡** ← **הגדרות** ← **עדכן אפליקציות באופן אוטומטי**, ולאחר מכן בחר באפשרות כלשהי.



ניהול יישומים

הסרת התקנה או השבתה של יישומים

במסך היישומים, הקש על **ערוך**. הסמל  מופיע על היישומים שניתן להשבית או להסיר את התקנתם. בחר ביישום כלשהו, והקש על **השבת** או **אישור**. לחלופין, במסך היישומים, הקש על **הגדרות** ← **יישומים** ← **מנהל היישומים**, בחר יישום ולאחר מכן הקש על **השבת** או על **הסר התקנה**.

- **השבת:** השבת את יישומי ברירת המחדל הנבחרים שאת התקנתם לא ניתן להסיר מהמכשיר.
- **הסר התקנה:** הסר את התקנתם של יישומים שהורדו.

הפעלת יישומים

במסך היישומים, הקש על **הגדרות** ← **יישומים** ← **מנהל היישומים** ←  ← **מושבת**, בחר יישום ולאחר מכן הקש על **הפעל**.

הגדרת הרשאות היישום

על מנת שיישומים מסוימים יפעלו כהלכה, הם זקוקים להרשאת גישה או שימוש במידע הנמצא במכשיר. כשאתה פותח יישום, ייתכן שיופיע חלון קופץ עם בקשת גישה לתכונות או מידע מסוים הנמצא במכשיר. כדי לתת ליישום הרשאות גישה, הקש על **התר** בחלון הקופץ.

להצגה של הגדרות ההרשאה של יישום, פתח את מסך היישומים, הקש על **הגדרות** ← **יישומים** ← **מנהל היישומים**. בחר ביישום כלשהו, והקש על **הרשאות**. ניתן לצפות ברשימת הרשאות יישום ולשנות את הרשאותיו.

להצגה או שינוי של הגדרות ההרשאה של יישומים על פי קטיגוריית הרשאה, פתח את מסך היישומים, הקש על **הגדרות** ← **פרטיות ובטיחות** ← **הרשאות ליישומים**. בחר פריט והקש על המתגים הנמצאים ליד היישומים כדי לתת להם הרשאות.

מניעת הרשאות גישה מיישומים עשויה לגרום לכך שתכונות בסיסיות של היישומים לא יפעלו כהלכה.



טלפון

מבוא

בצע או ענה לשיחות ושיחות וידאו.

ביצוע שיחות

1 הקש על **טלפון** במסך היישומים.

2 הזן מספר טלפון.

אם לוח המקשים לא מופיע על המסך, הקש על  כדי לפתוח את לוח המקשים.

3 הקש על  כדי לבצע שיחה קולית, או הקש על  כדי לבצע שיחת וידאו.

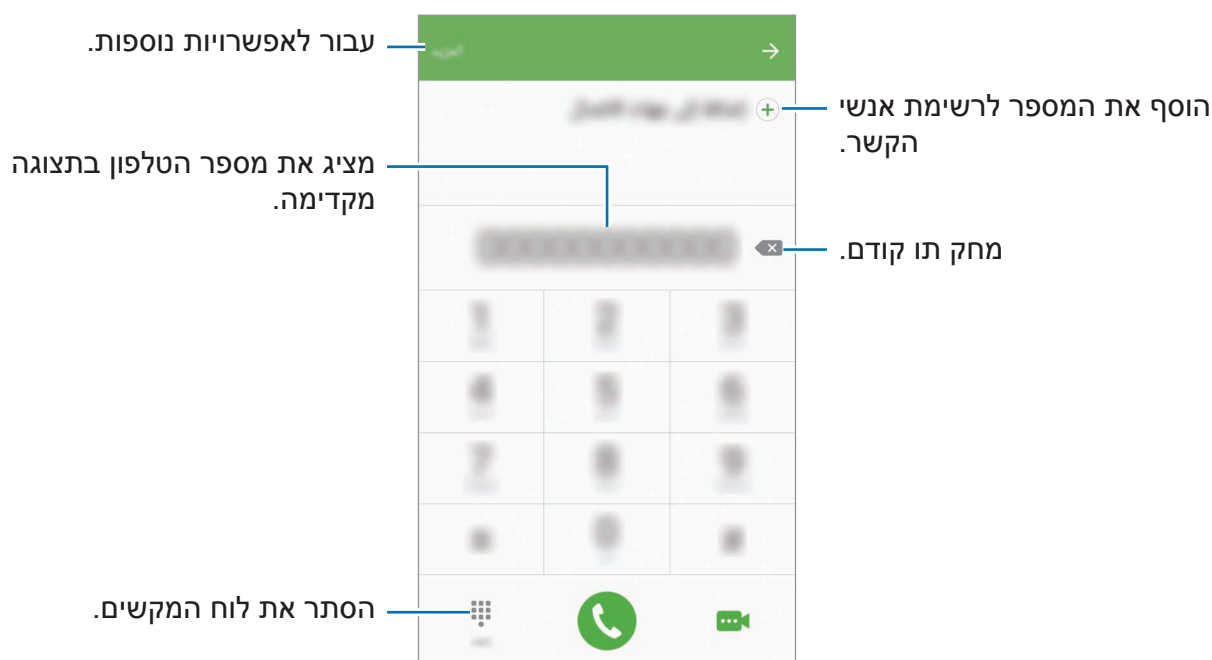

שימוש בחיוג מהיר

כדי לבצע שיחות במהירות, הגדר את מספרי החיוג המהיר.

כדי להגדיר מספר לחיוג מהיר, הקש על **עוד** ← **חיוג מהיר**, בחר מספר חיוג מהיר ולאחר מכן בחר איש קשר.

כדי לבצע שיחה, הקש הקשה ממושכת על מספר חיוג מהיר בלוח המקשים. עבור מספרי החיוג המהיר 10 ומעלה, הקש על הספרה הראשונה של המספר ולאחר מכן הקש הקשה ממושכת על הספרה האחרונה.

לדוגמה, אם הגדרת את המספר **123** כמספר לחיוג מהיר, הקש על **1**, הקש על **2** ולאחר מכן הקש הקשה ממושכת על **3**.



ביצוע שיחות מהמסך הנעול

במסך הנעול, גרור את  אל מחוץ לעיגול הגדול.

ביצוע שיחות מיומני שיחות או מרשימות אנשי קשר

הקש על **יומן** או על **אנשי קשר**, ולאחר מכן החלק ימינה על פני איש קשר או מספר טלפון כדי לבצע שיחה.

ביצוע שיחה בינלאומית



- 1 הקש על  כדי לפתוח את לוח המקשים, אם לוח המקשים אינו מופיע על המסך.
- 2 הקש והחזק את 0, עד להופעת הסימן +.
- 3 הזן את קוד הארץ, קוד האזור ומספר הטלפון, ולאחר מכן הקש על .

קבלת שיחות

מענה לשיחה

כאשר יש שיחה נכנסת, גרור את  אל מחוץ לעיגול הגדול.

דחיית שיחה

כאשר יש שיחה נכנסת, גרור את  אל מחוץ לעיגול הגדול.
 לשליחת הודעה עם דחייה של שיחה נכנסת, גרור את סרגל הודעות הדחייה כלפי מעלה.
 ליצירת הודעות דחייה שונות, פתח את מסך היישומים והקש על **טלפון** ← **עוד** ← **הגדרות** ← **חסימת שיחות** ← **הודעות דחיית שיחה**, הזן הודעה ולאחר מכן הקש על .

שיחות שלא נענו

אם התקבלה שיחה שלא נענתה, הסמל  מופיע בשורת המצב. פתח את לוח ההתראות להצגת רשימה של שיחות שלא נענו. לחלופין, במסך היישומים, הקש על **טלפון** ← **יומן** כדי להציג את השיחות שלא נענו.

חסימת מספרי טלפון

חסום שיחות ממספרים ספציפיים אשר התווספו לרשימת החסומים שלך.

1 במסך היישומים הקש על **טלפון** ← **עוד** ← **הגדרות** ← **חסימת שיחות** ← **רשימת חסימות**.

2 הקש על **יומן** או על **אנשי קשר** כדי לבחור באנשי קשר ולאחר מכן הקש על .

כדי להזין מספר באופן ידני, הקש על **הזן מספר טלפון**. ולאחר מכן הזן מספר טלפון.

כאשר מספרים חסומים מנסים לחייג אליך, לא תקבל התראות. השיחות יירשמו ביומן השיחות.

בנוסף תוכל לחסום שיחות נכנסות מאנשים שאינם מציגים את זיהוי המתקשר שלהם. הקש על המתג **חסום שיחות אנונימיות** כדי להפעיל את התכונה.



אפשרויות בזמן שיחה

במהלך שיחה קולית

זמינות הפעולות הבאות:

- **החזק:** העבר שיחה להמתנה. הקש על **חדש שיחה** לאחזור השיחה ממצב המתנה.
- **הוסף שיחה:** חייג למספר נוסף.
- **הגברה נוספת:** הגבר את עוצמת הקול.
- **Bluetooth:** עבור לאוזניית Bluetooth, אם מחוברת למכשיר.
- **רמקול:** הפעל או השבת את הרמקול של הטלפון. במהלך השימוש ברמקול, יש לדבר לתוך המיקרופון שבחלקו העליון של המכשיר ולהרחיק את המכשיר מהאוזניים.
- **לוח המקשים / הסתר:** פתח או סגור את לוח המקשים.
- **השתק:** כבה את המיקרופון על מנת שהצד השני בשיחה לא יוכל לשמוע אותך.
- **דוא"ל:** שלח הודעת דואר אלקטרוני.
- **הודעה:** שלח הודעה.
- **דפדפן:** גלוש באינטרנט.
- **אנשי קשר:** פתח את רשימת אנשי הקשר.
- **לוח שנה:** פתח את לוח השנה.
- **תזכיר:** צור תזכורת.
-  : סיים את השיחה הנוכחית.

במהלך שיחת וידאו

הקש על המסך כדי להשתמש באפשרויות הבאות:

- **עוד:** עבור לאפשרויות נוספות.
- **החלף:** עבור בין המצלמה הקדמית למצלמה האחורית.
-  : סיים את השיחה הנוכחית.
- **השתק:** כבה את המיקרופון על מנת שהצד השני בשיחה לא יוכל לשמוע אותך.

אנשי קשר

מבוא

צור אנשי קשר או נהל אנשי קשר במכשיר.

הוספת אנשי קשר

יצירת אנשי קשר באופן ידני

- 1 הקש על **אנשי קשר** במסך היישומים.
- 2 הקש על  ובחר מיקום אחסון.
- 3 הזן פרטי איש קשר.
 -  : הוסף תמונה.
 -  /  : הוסף או מחק שדה פרטי קשר.
- 4 הקש על **שמור**.

להוספת מספר טלפון לרשימת אנשי הקשר מלוח המקשים, פתח את מסך היישומים והקש על **טלפון**. אם לוח המקשים לא מופיע על המסך, הקש על  כדי לפתוח את לוח המקשים. הזן את המספר והקש על **הוסף לאנשי קשר**.

להוספת מספר טלפון לרשימת אנשי הקשר מהשיחות שלא נענו, פתח את מסך היישומים והקש על **טלפון** ← **יומן** ← **איש קשר**.

ייבוא אנשי קשר

יבא אנשי קשר משירותי אחסון למכשירך.

במסך היישומים, הקש על **אנשי קשר** ← **עוד** ← **הגדרות** ← **ייבוא/ייצוא אנשי קשר** ← **יבא**, ולאחר מכן בחר באפשרות ייבוא.



חיפוש אנשי קשר

במסך היישומים, הקש על **אנשי קשר**.

השתמש באחת משיטות החיפוש הבאות:

- גלול במעלה או במורד רשימת אנשי הקשר.
- גרור את אצבעך לאורך האינדקס שבצדה השמאלי של רשימת אנשי הקשר כדי לגלול אותה במהירות.
- הקש על שדה החיפוש בחלק העליון של רשימת אנשי הקשר, ולאחר מכן הזן קריטריונים לחיפוש.

לאחר בחירת איש קשר, בצע אחת מהפעולות הבאות:

- ★ : הוסף לאנשי הקשר המועדפים.
-  /  : בצע שיחה קולית או שיחת וידאו.
-  : חבר הודעה.
- @ : חבר הודעת דואר אלקטרוני.

שיתוף פרופיל

שתף את מידע הפרופיל שלך, כגון תמונתך וסטטוס הודעה, עם אחרים באמצעות שימוש בתכונת שיתוף פרופיל.

- ייתכן שתכונה זו לא תהיה זמינה, בהתאם לאזור או לספק השירות.
- תכונה זו זמינה רק עבור אנשי קשר אשר הפעילו את תכונת שיתוף הפרופיל במכשיר שלהם.



במסך היישומים, הקש על **אנשי קשר** ← הפרופיל שלך ← **שיתוף פרופיל**, ולאחר מכן הקש על המתג כדי להפעילו. כדי להשתמש בתכונה זו, יש לאמת את חשבון הטלפון שלך. באפשרותך להציג את נתוני הפרופיל המעודכנים של אנשי הקשר שלך דרך **אנשי קשר**.
להגדרת פריטים נוספים לשיתוף, הקש על **פרטי פרופיל ששותפו** ובחר פריטים.
להגדרת שיתוף פרופיל עם קבוצת אנשי קשר, הקש על **שתף עם** ובחר אפשרות.

שיתוף אנשי קשר

ניתן לשתף אנשי קשר עם אחרים באמצעות שימוש באפשרויות שיתוף שונות.

1 הקש על **אנשי קשר** במסך היישומים.

2 הקש על **עוד** ← **שתף**.

3 סמן אנשי קשר והקש על **שתף**.

4 בחר שיטת שיתוף.

הודעות

מבוא

שלח וצפה בהודעות לפי שיחה.

שליחת הודעות



חיוכים נוספים עשויים לחול עבור שליחה של הודעות במצב נדידה.

1 הקש על **הודעות** במסך היישומים.

2 הקש על .

3 הוסף נמענים וכתוב הודעה.

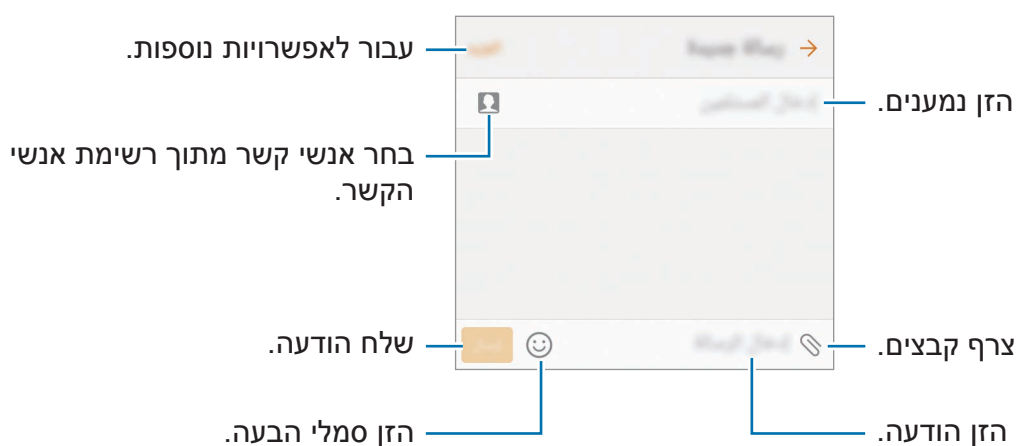

4 הקש על **שלח** לשליחת ההודעה.

הצגת הודעות

הודעות מקובצות לשרשורי הודעות לפי איש קשר.

חיובים נוספים עשויים לחול עבור קבלה של הודעות במצב נדידה.



1 הקש על **הודעות** במסך היישומים.

2 בהודעת הרשימות, בחר איש קשר.

3 צפה בשיחה שלך.

חסימת הודעות לא רצויות

חסום הודעות שמגיעות ממספרים ספציפיים או הודעות שמכילות ביטויים אשר התווספו לרשימת החסומים שלך.

1 הקש על **הודעות** במסך היישומים.

2 הקש על **עוד** ← **הגדרות** ← **חסום הודעות**.

3 הקש על **רשימת חסומים**.

כדי להוסיף ביטויים לחסימה, הקש על **חסימת ביטויים**.

4 הקש על **דואר נכנס** או על **אנשי קשר** כדי לבחור באנשי קשר ולאחר מכן הקש על **+**.

כדי להזין מספר באופן ידני, הקש על **הזן מספר** ולאחר מכן הזן מספר טלפון.

כשתקבל הודעות ממספרים חסומים או הודעות שמכילות ביטויים חסומים, לא תקבל התראות. כדי להציג הודעות חסומות, הקש על **עוד** ← **הגדרות** ← **חסום הודעות** ← **הודעות חסומות**.

הגדרה של התראות בנוגע להודעות

ניתן לשנות את צליל ההתראה, אפשרויות התצוגה ועוד.

1 הקש על **הודעות** במסך היישומים.

2 הקש על **עוד** ← **הגדרות** ← **התראות** ולאחר מכן הקש על המתג כדי להפעילו.

3 שנה את הגדרות ההתראות.

- **צליל התראה:** שנה את צליל ההתראה.
- **רטט:** הגדר את המכשיר להפעיל רטט בעת קבלת הודעות.
- **תצוגה מוקפצת:** הגדר את המכשיר להצגת הודעות בחלונות קופצים.
- **הצג תצוגה מקדימה של הודעה:** הגדר את המכשיר להציג את תוכן ההודעה במסך הנעילה וכן בחלונות קופצים.

הגדרת תזכורת להתראות

באפשרותך להגדיר התראה במרווח זמן, שתיידע אותך כי יש לך התראות שלא נבדקו. אם תכונה זו אינה מופעלת, פתח את מסך היישומים, הקש על **הגדרות** ← **נגישות** ← **תזכורת להתראות**, ולאחר מכן הקש על המתג כדי להפעילו. לאחר מכן, הקש על המתג **הודעות** כדי להפעילו.

דפדפן

מבוא

גלוש באינטרנט לחיפוש אחר מידע וסמן את הדפים המועדפים עליך לגישה נוחה יותר.

דפדוף בדפי אינטרנט

- 1 הקש על **Samsung** ← **דפדפן** במסך היישומים.
- 2 הקש על שדה הכתובת.
- 3 הזן את כתובת האינטרנט או מילת מפתח, ולאחר מכן הקש על **עבור אל**.
כדי להציג את סרגלי הכלים, גרור את אצבעך מעט כלפי מטה על המסך.

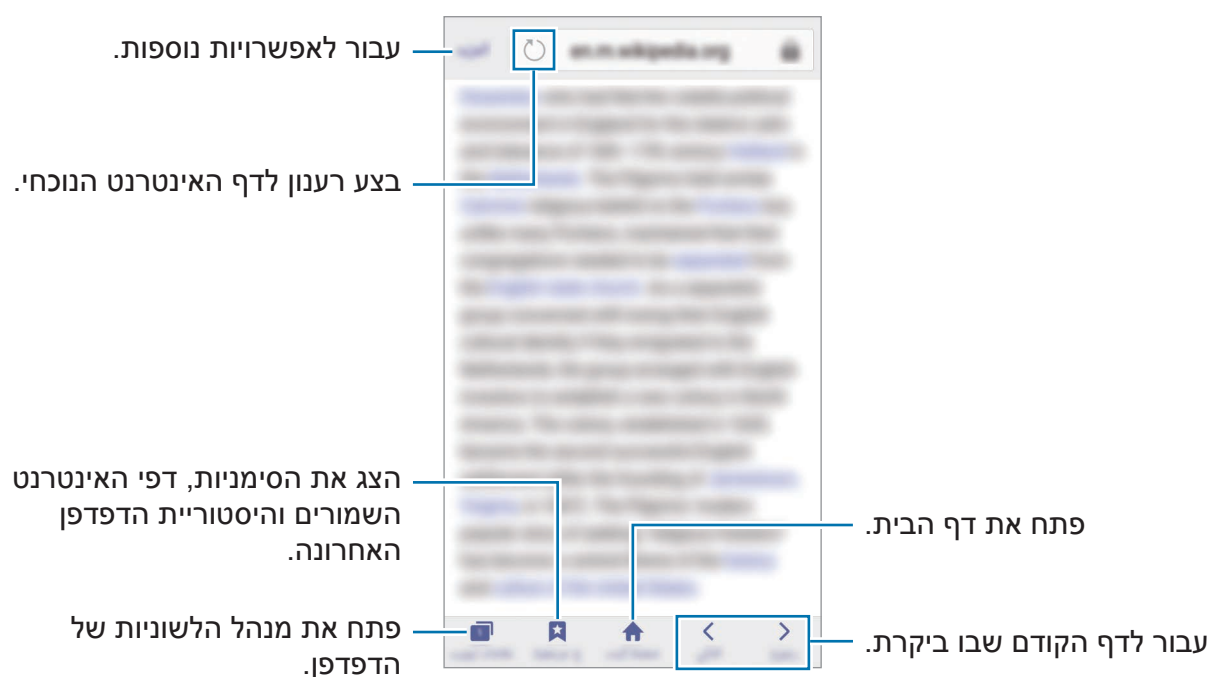

שימוש במצב סודי

במצב סודי, באפשרותך לשמור ולנהל בנפרד לשוניות פתוחות, סימניות ודפים שמורים. ניתן לנעול את מצב סודי באמצעות סיסמה וטביעת אצבע.

הפעלת מצב סודי

בשורת המשימות בתחתית המסך, הקש על **כרטיסיות** ← **הפעל מצב סודי**. אם אתה משתמש בתכונה זו בפעם הראשונה, הגדר האם להשתמש בסיסמה למצב סודי.

במצב סודי, אין באפשרותך להשתמש בחלק מהתכונות, למשל צילום מסך.



במצב סודי, ישתנו צבעי סרגלי הכלים.

שינוי הגדרות האבטחה

באפשרותך לשנות את הסיסמה או את שיטת הנעילה.

הקש על **עוד** ← **הגדרות** ← **פרטיות** ← **מצב סודי מושבת** ← **שנה סיסמה**. להגדרת טביעת האצבע הרשומה שלך כשיטת נעילה בנוסף לסיסמה, הקש על המתג **טביעות אצבע** כדי להפעילו. ראה **זיהוי טביעת אצבע** למידע נוסף אודות השימוש בטביעות אצבע.

כיבוי מצב סודי

בשורת המשימות בתחתית המסך, הקש על **כרטיסיות** ← **השבת מצב סודי**. לחלופין, סגור את יישום האינטרנט.

דוא"ל

הגדרת חשבונות דואר אלקטרוני

הגדר חשבון דואר אלקטרוני עם פתיחת היישום דוא"ל בפעם הראשונה.

- 1 הקש על **Samsung** ← דוא"ל במסך היישומים.
- 2 הזן את כתובת הדוא"ל והסיסמה, ולאחר מכן הקש על **היכנס**.
כדי לרשום ידנית חשבון דוא"ל של חברה, הקש על **הגדרה ידנית**.
- 3 פעל בהתאם להוראות המוצגות על המסך להשלמת ההגדרה.
להגדרת חשבון דוא"ל נוסף, הקש על **עוד** ← **הגדרות** ← **הוסף חשבון**.
אם יש לך יותר מחשבון דוא"ל אחד, באפשרותך להגדיר אחד מהם כחשבון ברירת המחדל. הקש על **עוד** ← **הגדרות** ← **עוד** ← **הגדר כחשבון ברירת המחדל**.

שליחת דואר אלקטרוני

- 1 הקש על  כדי לחבר הודעת דוא"ל.
- 2 הוסף נמענים והזן את טקסט הודעת הדוא"ל.
- 3 הקש על **שלח** כדי לשלוח את הודעת הדואר.

קריאת דואר אלקטרוני

כאשר היישום דוא"ל פתוח, המכשיר יאחזר אוטומטית הודעות דוא"ל חדשות. כדי לאחזר הודעות דוא"ל באופן ידני, החלק מטה על גבי המסך.
הקש על הודעת דוא"ל שמופיעה על המסך כדי לקרוא אותה.
אם סנכרון דוא"ל מושבת, לא ניתן לאחזר הודעות דוא"ל חדשות. כדי להפעיל את סנכרון הדוא"ל, הקש על **עוד** ← **הגדרות** ← שם החשבון שלך, ולאחר מכן הקש על המתג **סנכרון חשבון** כדי להפעילו. 

מצלמה

מבוא

צלם תמונות והקלט וידאו באמצעות מגוון מצבים והגדרות.

צילום בסיסי

באפשרותך לצלם תמונות ולהקליט וידאו. עיין בתמונות הווידאו שלך בגלריה. הקש על **מצלמה** במסך היישומים.

כללי התנהגות נאותים לשימוש במצלמה

- אין לצלם תמונות או סרטונים של אנשים ללא רשותם.
- אין לצלם תמונות או סרטונים במקומות שבהם הדבר אסור על פי חוק.
- אין לצלם תמונות או סרטונים במקומות שבהם הדבר עלול להפר את פרטיותם של אנשים.

צילום תמונות וסרטונים

1 הקש על התמונה במסך התצוגה המקדימה, בנקודה שבה ברצונך שהמצלמה תתמקד.

2 הקש על  לצילום תמונה, או הקש על  לצילום סרטון. כדי לצלם סדרת תמונות, הקש הקשה ממושכת על .

- הרחק שתי אצבעות זו מזו על-גבי המסך להגדלה של החלק הרצוי, והצמד אותן זו לזו בתנועת צביטה להקטנתו.
- כדי לכווין את בהירות התמונות או הווידאו, הקש על המסך. כשסרגל הכוון יופיע, גרור את סרגל הכוון לכיוון **+** או **-**.
- לצילום תמונה מתוך הסרטון במהלך הקלטת וידאו, הקש על **צלם**.
- לשינוי המיקוד תוך כדי צילום הסרטון, הקש על הנקודה שבה ברצונך להתמקד. להתמקדות במרכז המסך, הקש על .

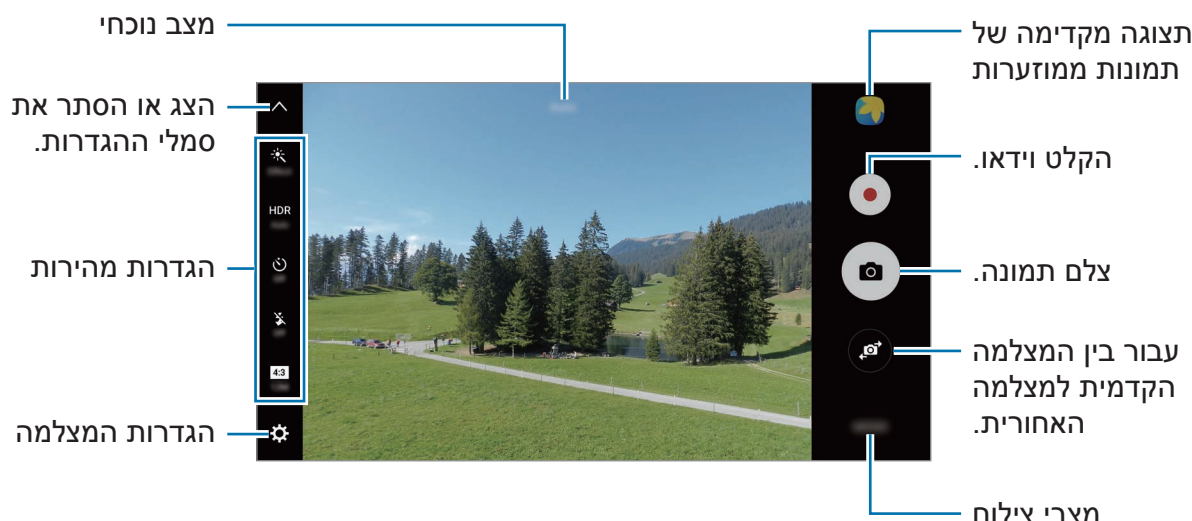

במסך התצוגה המקדימה, החלק את אצבעך ימינה כדי להיכנס לרשימת מצבי הצילום. לחלופין, החלק את אצבעך שמאלה כדי לצפות בתמונות ובוידאו שצילמת.

- מסך התצוגה המקדימה עשוי להשתנות בהתאם למצב הצילום ולדגם המצלמה.
- המצלמה נכבית באופן אוטומטי כשאינה בשימוש.
- ודא שהעדשה נקייה. אחרת, ייתכן שהמכשיר לא יפעל כהלכה במצבים מסוימים שמחייבים רזולוציה גבוהה.
- המצלמה הקדמית מצוידת בעדשה רחבת-זווית. ייתכנו עיוותים קלים בתמונות בזווית רחבה, ואין מדובר בבעיות בביצועי המכשיר.
- זמן ההקלטה המרבי עלול להתקצר כאשר מקליטים וידאו ברזולוציה גבוהה.



הפעלת המצלמה במסך הנעול

כדי לצלם במהירות תמונות, הפעל את **מצלמה** במסך הנעול. במסך הנעול, גרור את  אל מחוץ לעיגול הגדול.

- ייתכן שתכונה זו לא תהיה זמינה, בהתאם לאזור או לספק השירות.
- חלק מתכונות המצלמה אינן זמינות כאשר מפעילים את **המצלמה** מהמסך הנעול בזמן שתכונות האבטחה מופעלות.



הפעלה מהירה של המצלמה

לחץ במהירות פעמיים על מקש הבית להפעלת המצלמה.

חלק מתכונות המצלמה אינן זמינות כאשר מפעילים את המצלמה מהמסך הנעול או כאשר ההמסך מכובה בזמן שתכונות האבטחה מופעלות.



HDR (טווח דינמי גבוה)

צלם תמונות עם צבעים עשירים ושחזר את הפרטים אפילו באזורים בהירים או כהים מאוד. להפעלה או השבתה של מצב HDR, פתח את מסך התצוגה המקדימה והקש על HDR עד שתגיע לאפשרות הרצויה.

- **Auto**: המכשיר מפעיל את מצב HDR באופן אוטומטי בהתאם לתנאי הצילום.
- **On**: מצב HDR מופעל.
- **Off**: מצב HDR מושבת.

נעילת מיקוד וחשיפה

ניגודיות בהירה/כהה חזקה והנושא שנמצאים מחוץ לאיזור מיקוד אוטומטי עלולים להקשות על השגת חשיפה טובה. נעל את המיקוד או את החשיפה ולאחר מכן צלם תמונה. הקש והחזק על האיזור למיקוד, מסגרת AF/AE תופיע באיזור והגדרות מיקוד וחשיפה יינעלו. ההגדרות יישארו נעולות גם לאחר צילום תמונה.

תכונה זו זמינה רק במצבי צילום מסוימים.



התאמת מצבי צילום

במסך התצוגה המקדימה, הקש על **מצב** כדי לבחור מצב.

להצגת המידע עבור כל מצב, הקש על **מידע**.

לשינוי סדר המצבים, הקש על **עוד** ← **ערוך**, הקש והחזק את סמל המצב הרצוי ואז גרור אותו למיקום אחר.

להוסף קיצורי דרך למצבים במסך הבית, הקש על **עוד** ← **הוסף קיצור דרך במסך הבית**.

מצב אוטומטי

מצב אוטומטי מאפשר למצלמה להעריך את הסביבה ולקבוע את המצב המתאים ביותר לצילום התמונה.



במסך התצוגה המקדימה, הקש על **מצב** ← **אוט'**.

מצב מקצועי

צלם תמונות תוך כדי כוונן אפשרויות צילום שונות באופן ידני, כגון ערך חשיפה וערך ה-ISO. במסך התצוגה המקדימה, הקש על **מצב** ← **מקצועי**. בחר אפשרויות והתאם את ההגדרות לצרכיך, ולאחר מכן הקש על  לצילום התמונה.

-  : בחר גוון צבע. ליצירת גוון צבע משלך, הקש על **גוון 1** או על **גוון 2**.
-  : שנה את מצב המיקוד. גרור את סרגל הכוונן לכיוון  או  כדי לכוון את המיקוד. כדי לעבור מצב מיקוד אוטומטי, גרור את סרגל הכוונן לכיוון **Auto**.
- **WB** : בחר איזון לבן מתאים, על מנת שתמונות יוצגו עם טווח צבעים נאמן למציאות. באפשרותך להגדיר את טמפרטורת הצבע. הקש על **K** וגרור את אצבעך על סרגל טמפרטורת הצבע.
- **ISO** : בחר ערך ISO. הגדרה זו שולטת ברגישות האור של המצלמה. ערכים נמוכים מיועדים לנושאי צילום נייחים או המוארים באור בהיר. ערכים גבוהים יותר מיועדים לנושאי צילום הנעים במהירות או המוארים באופן עמום. לעומת זאת, הגדרות ISO גבוהות עלולות לגרום רעש בתמונות.

אם מהירות התריס מכוונת אוטומטית, לא ניתן לכוון את הגדרת ה-ISO למצב **Auto**. 

-  : כוונן את מהירות התריס. מהירות תריס נמוכה נותנת לאור רב יותר להיכנס, לקבלת תמונה בהירה יותר. מצב זה מתאים במיוחד לתמונות נוסף או לתמונות המצולמות בלילה. מהירות תריס גבוהה נותנת לפחות אור להיכנס. מצב זה מתאים במיוחד לצילום תמונות של אובייקטים שנמצאים בתנועה מהירה.
-  : שנה ערך החשיפה. הגדרה זו קובעת כמה אור ייקלט בחיישן המצלמה. עבור תנאי תאורה עמומה, השתמש בערך חשיפה גבוה יותר.
- אם מהירות התריס מכוונת ידנית, לא ניתן לשנות את ערך החשיפה. ערך החשיפה ישתנה ויוצג על סמך ההגדרה של מהירות התריס. 

שמירת ההגדרה הנוכחית כהגדרה מותאמת אישית

במסך התצוגה המקדימה, הקש על **מותאם** ← **שמירת הגדרות נוכחיות**, בחר שם, ולאחר מכן הקש על **שמור**.

להחלת ההגדרות שנשמרו על המצלמה, פתח את מסך התצוגה המקדימה, הקש על **מותאם**, ולאחר מכן בחר שם.

הפרדת איזור החשיפה ואיזור המיקוד

במידה ואור בהיר משפיע על הניגודיות או שהאובייקט מחוץ לאיזור המיקוד האוטומטי, השתמש בתכונה זו להשיג חשיפה מתאימה. תוכל להפריד את אזורי החשיפה והמיקוד זה מזה ולבחור את רמת החשיפה הרצויה לך עבור נושא הצילום.

תכונה זו זמינה רק כאשר אתה מגדיר את מהירות התריס ואת המיקוד כ **Auto** במצב מקצועי.



- 1 במסך התצוגה המקדימה, הקש והחזק את אזור המיקוד. מסגרת מיקוד אוטומטי/חשיפה אוטומטית תופיע על אזור המיקוד.

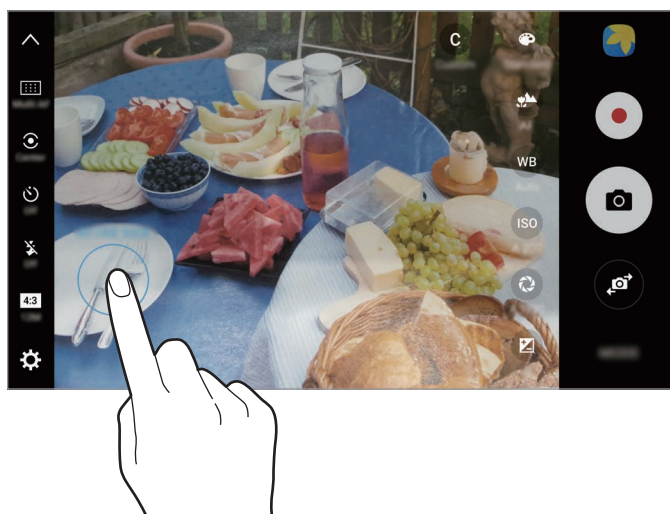

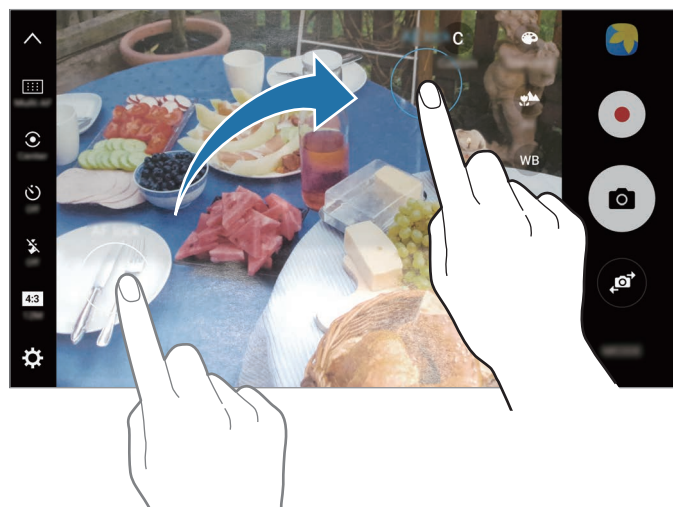

- 2 גרור את מסגרת מיקוד אוטומטי/חשיפה אוטומטית לאזור החשיפה.
אזור החשיפה יופרד מאזור המיקוד.



מיקוד בררני

השתמש באפקט הטשטוש כדי להבליט עצמים ספציפיים בתמונה.

- 1 במסך התצוגה המקדימה, הקש על **מצב** ← **מיקוד בררני**.
- 2 הקש על התמונה במסך התצוגה המקדימה, בנקודה שבה ברצונך שהמצלמה תתמקד.
- 3 הקש על  לצילום תמונה.
- 4 הקש על התצוגה הממוזערת.
- 5 הקש על , ובחר באחת מהאפשרויות הבאות:
 - **מיקוד קרוב**: הבלט את האובייקט וטשטש את הרקע הסובב אותו.
 - **מיקוד רחוק**: טשטש את האובייקט והבלט את הרקע הסובב אותו.
 - **מיקוד פנורמי**: הבלט את האובייקט ואת הרקע הסובב אותו.

6 הקש על שמור.



- מומלץ להעמיד את נושאי הצילום במרחק בטווח שאינו עולה על 50 ס"מ מהמכשיר. מקם את נושא הצילום שבהם אתה רוצה להתמקד קרוב למכשיר.
- בעת צילום תמונות, ודא שקיים מספיק מרחק בין הנושא לרקע. המרחק צריך להיות גדול מפי שלושה מהמרחק שבין המכשיר לאובייקט המצולם.
- אחוז במכשיר ביציבות ואל תזוז במהלך צילום התמונה.
- איכות התמונות המצולמות במכשיר עשויה להיות מושפעת מהתנאים הבאים:
 - המכשיר או נושא הצילום זזים.
 - קיים תאורת רקע חזקה, תאורה חלשה או שאתה מצלם בחלל סגור.
 - לנושא הצילום או הרקע אין דפוס או שיש להם צבע אחד בלבד.

פנורמה

צלם סדרה של תמונות אופקיות או אנכיות ולאחר מכן הדבק אותן יחד ליצירת סצנה רחבה. במסך התצוגה המקדימה, הקש על **מצב** ← **פנורמה**. לצילום פנורמה בתנועה, הקש על **הקש על** ← **מופעל** כדי להפעיל את הפנורמה בתנועה.



- לקבלת תמונות מיטביות באמצעות פנורמה, היעזר בטיפים שלהלן:
 - הזז את המצלמה באטיות בכיוון אחד.
 - שמור שהתמונה לא תחרוג מהמסגרת של כוונת המצלמה. אם תמונת התצוגה המקדימה נמצאת מחוץ לקווים המנחים או שאינך מזיז את המכשיר, המכשיר יפסיק אוטומטית לצלם תמונות.
 - הימנע מצילום תמונות כשהרקע אחיד, כגון שמיים ריקים או קיר רגיל.
 - בצילום תמונות פנורמה בתנועה, אין הקלטה של קול.

הצגת פנורמה בתנועה

הצג צילום פנורמה בתנועה. באפשרותך להציג את התמונה מזוויות שונות באמצעות הטיית המכשיר או החלקת המסך.

- 1 במסך התצוגה המקדימה, הקש על התמונה הממוזערת.
- 2 הקש על . תמונת הפנורמה בתנועה שצולמה תוצג.
- 3 הטה את המכשיר או החלק על המסך כדי לסובב את תמונת הפנורמה בתנועה. לשמירת הפנורמה בתנועה כסרטון וידאו, הקש על **שמירת וידאו**.

קולאז' וידאו

צלם סרטוני וידאו כדי ליצור קולאז' וידאו ייחודי. באפשרותך לערוך את הסרטונים ולשתף אותם עם משתמשים אחרים.

- 1 במסך התצוגה המקדימה, הקש על **מצב** ← **קולאז' וידאו**.
- 2 הקש על  ובחר את סוג הקולאז' תחת יחס המסך שבו תרצה להשתמש. להקלטת סרטון שאותו ניתן יהיה להציג כקולאז' וידאו הילוך איטי, בחר את סוג הקולאז' תחת **קולאז' של הילוך איטי**.

ניתן גם לבחור בזמן הקלטה עבור סרטוני הווידאו. הקש על  ובחר אפשרות.

- 3 הקש על  כדי להתחיל בהקלטה. לאחר הקלטת הווידאו יופיע מסך העריכה.

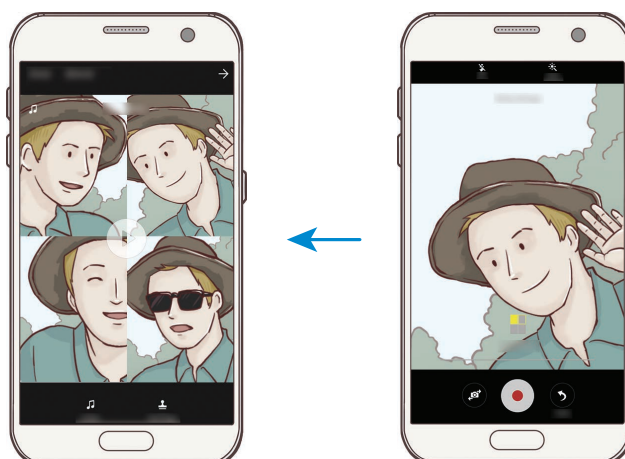

4 ערוך את הסרטון באמצעות האפשרויות הזמינות.

- **שמע:** כוונן את הקול המוקלט או הוסף מוסיקת רקע.
- **חלקים איטיים:** בחר מקטעים של הסרטון בכל פריים כדי להציגם בתנועה איטית. אפשרות זו מופיעה לאחר הבחירה באפשרות "וידאו בתנועה איטית".
- **תגי סיום:** הצג את התאריך והשעה של ההקלטה על הווידאו.

5 בסיום העריכה, הקש על **שמור** כדי לשמור את הסרטון.

כדי לשתף את הסרטון עם חברים, הקש על **שתף**.

שידור חי

הקלט ושתף סרטוני וידאו חיים של הרגעים המיוחדים שלך. הזמן את משפחתך וחבריך לצפות בהם בשידור חי. למידע נוסף אודות תכונת השידור של YouTube, ראה תפריט העזרה של YouTube.

- ייתכן שתכונה זו לא תהיה זמינה, בהתאם לאזור או לספק השירות.
- ייתכן שייגבו ממך חיובים נוספים בעת שידור דרך הרשת הסלולרית.



לפני שאתה מתחיל

- כדי להשתמש בתכונה זו, עליך להיכנס לחשבון Google שלך.
- כדי לשמור את השידור שלך אוטומטית במכשיר עם סיומו, פתח את מסך התצוגה המקדימה, הקש על **הגדרות** ולאחר מכן הקש על המתג **שמור באופן אוטומטי** כדי להפעילו. צפה בסרטונים שלך **בגלריה**.
- באפשרותך להגדיר את המכשיר לשיתוף הקישור לשידור ברשתות חברתיות תוך כדי שידור. במסך התצוגה המקדימה, הקש על **הגדרות** ← **הגדרות SNS** והקש על המתג שליד שירותי הרשת החברתית שבה תרצה להשתמש.

תחילת השידור

- 1 במסך התצוגה המקדימה, הקש על **מצב** ← **שידור חי**.
- 2 קרא את התנאים וההתניות ולאחר מכן הקש על **אשר**.
- 3 כדי לשנות את שם הערוץ שלך, הקש על שם ברירת המחדל והזן שם חדש.
- 4 כדי להגדיר את השידור שלך כציבורי או פרטי, הקש על **הגדרות** ← **פרטיות**.
- 5 הקש על **הזמן**, ובחר אנשי קשר או הזן ידנית מספרי טלפון.
עם תחילת השידור, קישור הווידאו יישלח לאנשי הקשר הנבחרים דרך הודעה. אנשי הקשר שהוזמנו יכולים לצפות בשידור באמצעות הקשה על הקישור.
- 6 הקש על  כדי להתחיל בשידור.
כדי להזמין אנשים נוספים במהלך השידור, הקש על **שתף** ובחר שיטת שיתוף. במהלך הזמנת אנשים, סרטון הווידאו שלך יושהה. כדי לחדש את ההקלטה, הקש על **המשך**.

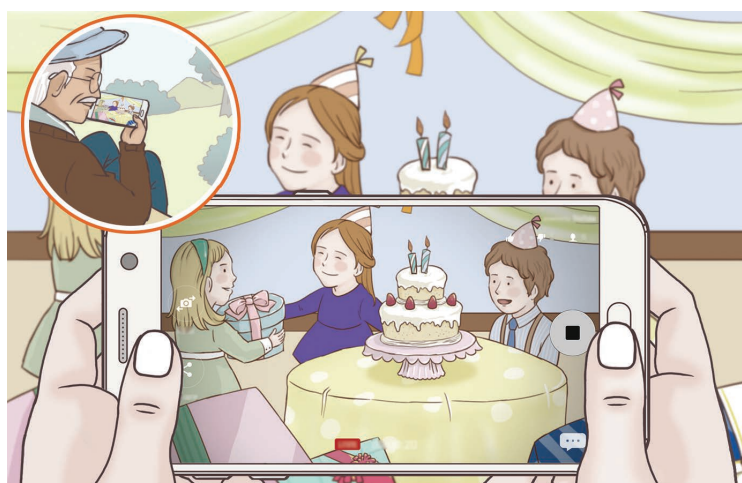

7 הקש על כדי לסיים את השידור.

השידור יועלה אוטומטית ל-YouTube. לשיתוף הקישור עם אחרים, הקש על **שתף קישור**.

תוכל ליצור קיצורי דרך לתכונה זו במסך הבית באמצעות הקשה על **הגדרות** ← **הוסף קיצור דרך במסך הבית**.

צפייה בשידור חי

אנשי הקשר שהוזמנו יכולים לצפות בשידור באמצעות הקשה על קישור הווידאו שקיבלו. לצפייה בשידורים ציבוריים, יכולים הצופים לחפש את שם הערוץ שלך ב-YouTube.

הילוך איטי

הקלט וידאו לצפייה בהילוך איטי. תוכל לציין אלו חלקים מהווידאו יוצגו בהילוך איטי.

1 במסך התצוגה המקדימה, הקש על **מצב** ← **הילוך איטי**.

2 הקש על  כדי להתחיל בהקלטה.





3 בסיום ההקלטה, הקש על  כדי לעצור.

4 במסך התצוגה המקדימה, הקש על התמונה הממוזערת.

5 הקש על .



הווידאו יתחיל להתנגן עם קטעים אקראיים של הילוך איטי.

עריכת מקטעי הילוך איטי

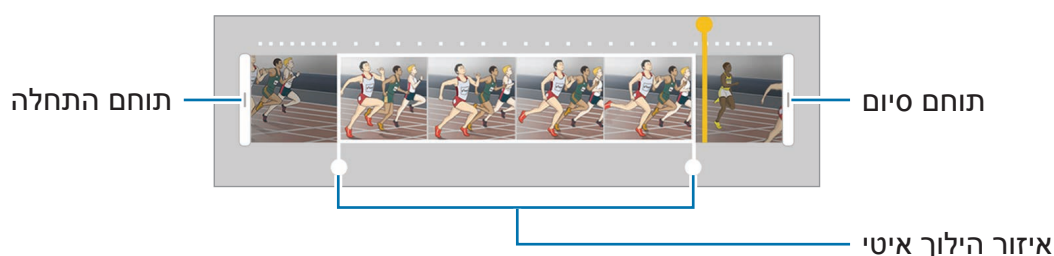
- 1 במסך התצוגה המקדימה, הקש על התמונה הממוזערת.
- 2 הקש על . הוידאו יתחיל להתנגן עם קטעים אקראיים של הילוך איטי.
- 3 הקש על  כדי להשהות את הצגת הסרטון.
- 4 גרור את תחום ההתחלה ותחום הסיום לנקודות הרצויות כדי להגדיר את משך זמן הוידאו.
- 5 גרור את  כדי לבחור את שטח הוידאו שיוצג בהילוך איטי. להגדרה מדויקת יותר של מקטע ההילוך האיטי, הקש והחזק את , ולאחר מכן גרור את אצבעך שמאלה או ימינה כדי לסרוק את המקטע תמונה אחרי תמונה.



- 6 הקש על מקטע ההילוך האיטי והשתמש באפשרויות הבאות:

-  : פצל את המקטע לשני חלקים.
-  : מחק את אחד המקטעים המפוצלים.
- $1/8$: שנה את מהירות ההצגה של המקטע הנבחר.

- 7 הקש על  לתצוגה מקדימה של הוידאו.

- 8 הקש על **יצא** כדי לשמור את הוידאו.

תמונה וירטואלית

צלם סדרת תמונות תוך הקפת נושא הצילום ליצירת ייצוג של האובייקט ממספר זוויות. תוכל להציג את האובייקט מזוויות שונות באמצעות גרירת אצבעך שמאלה או ימינה על התמונה.

1 במסך התצוגה המקדימה, הקש על **מצב** ← **תמונה וירטואלית**.

2 מקם אובייקט במרכז מסך התצוגה המקדימה והקש על .

3 הזז את המכשיר באיטיות סביב נושא הצילום בכיוון אחד כדי לצלם תמונות נוספות. כאשר החצים הופכים לצהובים או כאשר אתה עוצר להקיף את הנושא בעיגול, המכשיר יפסיק באופן אוטומטי לצלם תמונות.

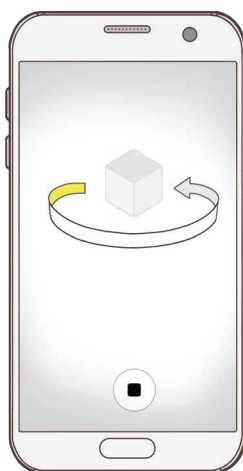

הצגת תמונות שצולמו בצילום וירטואלי

1 במסך התצוגה המקדימה, הקש על התמונה הממוזערת.

2 הקש על .

3 גרור את אצבעך שמאלה או ימינה על המסך, או סובב באיטיות את המכשיר ימינה או שמאלה כדי להציג את נושא הצילום מזוויות שונות.

מזון

צלם תמונות של מאכלים בצבעים חיוניים וססגוניים יותר.

1 במסך התצוגה המקדימה, הקש על **מצב** ← **מזון**.

2 הקש על המסך וגרור את התמונה העגולה מעל האיזור להדגשה.

האזור שמחוץ למסגרת העגולה יהיה מטושטש.

לשינוי גודל המסגרת העגולה, גרור את פינת המסגרת.



3 הקש על 🎨 וגרור את סרגל הכוון לשינוי גוון הצבע.

4 הקש על 📷 לצילום תמונה.

הייפר טיימלאפס

הקלט סצנות דוגמת תנועת אנשים או מכוניות חולפות, והצג אותן כסרטוני וידאו בהילוך מהיר. קצב התמונה מתכוון אוטומטית להקלטה חלקה יותר, הפחתת רעידות בסרטוני וידאו בהילוך מהיר בעת הליכה, נסיעה ברכב ועוד.

במצב זה, לא ניתן להשתמש במיקוד אוטומטי.



- 1 במסך התצוגה המקדימה, הקש על **מצב** ← **הייפר טיימלאפס**.
- 2 הקש על ⌚ ובחר את קצב הפריימים הרצוי.
אם אתה מכוון את קצב הפריימים ל**אוטומטי**, המכשיר יתאים אוטומטית את קצב הפריימים לקצב המשתנה של הסצנה המצולמת.
- 3 הקש על ● כדי להתחיל בהקלטה.
- 4 הקש על ■ כדי לסיים את ההקלטה.
- 5 במסך התצוגה המקדימה, הקש על התמונה הממוזערת והקש על 📹 להצגת הוידאו.

סלפי

צלם דיוקן עצמי במצלמה הקדמית. תוכל להציג אפקטי סינון מסוימים בתצוגה מקדימה על המסך.

- 1 במסך התצוגה המקדימה, הקש על 📷 כדי לעבור למצלמה הקדמית לצילום דיוקן עצמי.
- 2 הקש על **מצב** ← **סלפי**.

3 פנה לעדשת המצלמה הקדמית.

- 4 כאשר המכשיר מזהה את פניך, הקש על החיישן שבגב המכשיר כדי לצלם תמונה של עצמך. לחלופין, הצג את כף ידך למצלמה הקדמית. לאחר זיהוי כף היד, יופיע על המסך מונה זמן לאחר. עם תום הזמן הקצוב, יצלם המכשיר תמונה.
- לשימוש באפשרויות הצילום השונות במצלמה הקדמית, הקש על ⚙️ ← **שיטות צילום (קדמית)**, ואז הקש על המתגים כדי להפעילם.

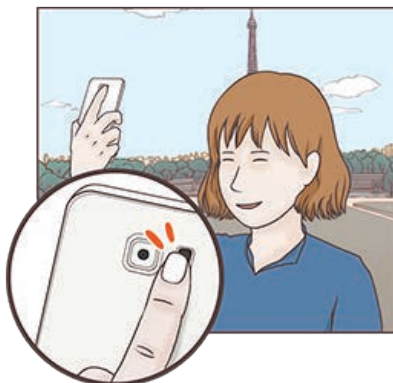

שימוש במבזק סלפי

- בעת צילום תצלומי דיוקן עצמי במצלמה הקדמית תחת תאורה חלשה, יכול מסך המגע לשמש כמבזק.
- במסך התצוגה המקדימה, הקש הקשה חוזרת על ✖️ עד שתגיע לאפשרות **On**. כשתצלם תמונה, מסך המגע יפעיל מבזק.

החלת אפקטי סינון

לפני צילום דיוקן עצמי, תוכל להפעיל אפקט זרקור או לשנות את מאפייני הפנים, למשל גוון העור או צורת הפנים.

תכונה זו זמינה רק במצב **סלפי**.



1 במסך התצוגה המקדימה, הקש על .

2 בחר באפשרויות הבאות כדי להחיל את אפקטי היופי על פניך במסך התצוגה המקדימה וצלם את עצמך.

- **גוון עור:** הפוך את עורך לבהיר וצח יותר.
- **זרקור:** כוונן את בהירות הזרקור ואת מיקומו. לקביעת מיקום הזרקור כדי להבליט או לכוון את הבהירות, גרור את סרגל הכוונן לרמה הרצויה.
- **הצרת פרצוף:** כוונן את צורת הפנים וגרום להם להיראות רזים יותר.
- **עיניים גדולות:** גרום לעיניך להיראות גדולות יותר.
- **תיקון צורה:** כאשר הפנים שלך נמצאים בקצה מסך התצוגה המקדימה, הם ייראו מעוותים. הפעל אפשרות זו כדי לתקן את צורת פניך. לאחר תיקון הצורה, ייתכן שהרקע יהיה מעוות קלות.

סלפי פנורמי

צלם צילום עצמי רחב כדי לכלול יותר אנשים בתמונה ולא יישארו אנשים מחוץ לתמונה.

1 במסך התצוגה המקדימה, הקש על  כדי לעבור למצלמה הקדמית לצילום דיוקן עצמי.

2 הקש על **מצב** ← **סלפי פנורמי**.

3 פנה לעדשת המצלמה הקדמית.

4 כאשר המכשיר מזהה את פניך, הקש על החיישן שבגב המכשיר כדי לצלם תמונה של עצמך. לחלופין, הצג את כף ידך למצלמה הקדמית. לאחר זיהוי כף היד, יופיע על המסך מונה זמן לאחר. עם תום הזמן הקצוב, יצלם המכשיר תמונה.

לשימוש באפשרויות הצילום השונות במצלמה הקדמית, הקש על  ← **שיטות צילום (קדמית)**, ואז הקש על המתגים כדי להפעילם.

5 סובב באיטיות את המכשיר שמאלה ואז ימינה או להיפך כדי לצלם דיוקן עצמי רחב. המכשיר יצלם תמונות נוספות כאשר המסגרת הלבנה זזה לכל אחד מהקצוות של חלון הכוונת.

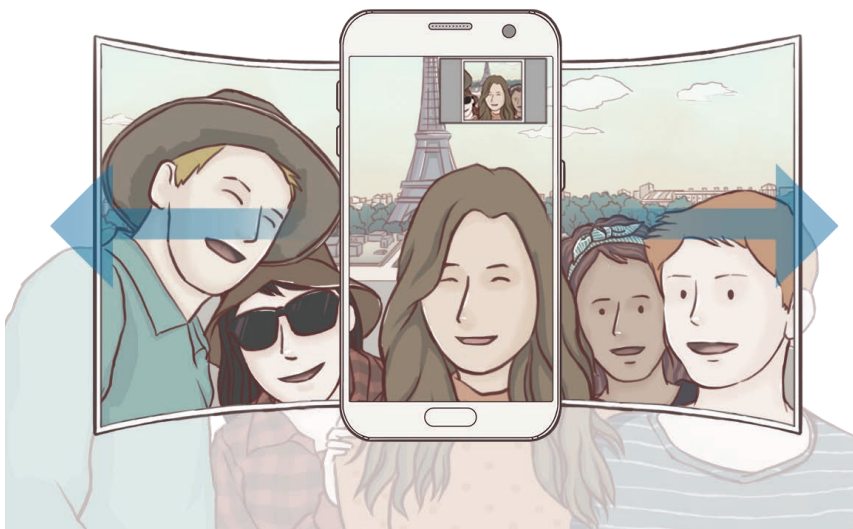

- הקפד להשאיר את המסגרת הלבנה בתוך חלון הכוונת.
- האובייקטים צריכים לעמוד ללא תזוזה בעת צילום פורטרטים-עצמיים רחבים.
- החלקים העליונים והתחתונים של התמונה המוצגת במסך תצוגה מקדימה עלולים להיחתך מהתמונה בהתאם לתנאי הצילום.



הורדת מצבים

הורד מצבי צילום נוספים מ-Galaxy Apps.

במסך התצוגה המקדימה, הקש על **מצב** ← **הורד**.

לחלק ממצבי צילום שהורדו אין גישה לכל תכונה.



הגדרות המצלמה

הגדרות מהירות

במסך התצוגה המקדימה, השתמש בהגדרות המהירות הבאות.

האפשרויות הזמינות עשויות להשתנות בהתאם למצב הצילום ולדגם המצלמה שבו נעשה שימוש.



- ☀️ : בחר אפקט סינון לשימוש בעת צילום תמונות או סרטונים. כדי לקבוע אם להציג אפקטים מסוימים הכלולים ברשימה, או לסדר מחדש את האפקטים, הקש על **נהל**. להורדת אפקטים נוספים, הקש על **הורד**.
- **HDR** : השתמש במצב זה לצילום תמונות עם צבעים עשירים ולשחזור פרטים גם באזורים בהירים או כהים.
- 📐 : שנה את אזור המיקוד. מתמקד במספר אזורים בתוך המסגרת. על המסך יופיע מספר מלבנים לציון האזורים הממוקדים. □ מתמקד על המרכז בתוך המסגרת.
- 🌀 : בחר שיטת מדידה. אפשרות זו קובעת את אופן החישוב של ערכי אור. **משקל מרכזי** משתמש באור באיזור יחס של התמונה לחישוב החשיפה של הצילום. **ספוט** משתמש באור באיזור מרכז ממוקד של התמונה לחישוב החשיפה של הצילום. **מטריצה** מחשבת ממוצע של הסצנה בכללותה.
- 📷 : צור תמונות פנורמה בתנועה שניתן להציג כסרטוני וידאו. תוכל להציג את תמונות הפנורמה בתנועה מזוויות שונות על-ידי הטיית המכשיר או החלקת המסך.
- ⌚ : בחר זמן הקלטה לסרטון.
- 📺 : שנה את סוג קולאז' הווידאו או את יחס המסך. ניתן גם להקליט קולאז'ים של וידאו אשר כוללים את אפקט התנועה האיטית.
- ⌚ : בחר את קצב הפריימים הרצוי.
- 🔄 : בחר את אורך העיכוב לפני שהמצלמה מצלמת באופן אוטומטי.
- ✂️ : הפעל או השבת את המבזק.

- **4:3** : בחר רזולוציה עבור תמונות. שימוש ברזולוציה גבוהה יותר יגרום להפקת תמונות איכותיות יותר, אך הן יצרכו נפח זיכרון גדול יותר.

כאשר צילום התמונות מתבצע באמצעות המצלמה הקדמית, הרזולוציה של התמונה עשויה להיות מושפעת מתנאי התאורה.



- 🗨️ : כוונן את גוון הצבע.

- ☉ : התמקד בסובייקט הנמצא בתוך המסגרת העגלה וטשטש את האזורים שמחוץ למסגרת.

הגדרות המצלמה

במסך התצוגה המקדימה, הקש על ⚙️.

האפשרויות הזמינות עשויות להשתנות בהתאם למצב הצילום ולדגם המצלמה שבו נעשה שימוש.





- **גודל וידאו (מצלמה אחורית) / גודל וידאו (מצלמה קדמית)**: בחר את הרזולוציה של סרטוני הווידאו. שימוש ברזולוציה גבוהה יותר יגרום להפקת סרטוני וידאו איכותיים יותר, אך הן יצרכו נפח זיכרון גדול יותר.
- **תנועת תמונה**: הגדר את המכשיר לצילום סרטון וידאו במשך מספר שניות לפני הקשה על 📸. תכונה זו מאפשרת לך ללכוד רגע שאתה עלול להחמיץ. להצגת הסרטון, במסך התצוגה המקדימה, הקש על התמונה הממוזערת בתצוגה המקדימה ואז הקש על 📺. ללכידת תמונת סטילס מקליפ הווידאו, הקש על המסך להפסקת נגינה והקש על **צלם**.
- **שמור תמונות כפי שנראו בתצוגה מקדימה**: הפוך את התמונה ליצירת תמונת מראה של הסצנה המקורית, בעת צילום תמונות עם המצלמה הקדמית.
- **מעקב מיקוד אוטומטי**: הגדר את המכשיר למעקב ומיקוד אוטומטי על נושא הצילום שנבחר. כשאתה בוחר אובייקט צילום, המכשיר מתמקד באובייקט גם אם האובייקט נמצא בתנועה או אם אתה משנה את מיקום המצלמה.

- כאשר תכונה זו מופעלת, אינך יכול להשתמש בתכונת ייצוב הווידאו.



- המעקב אחרי האובייקט עלול להיכשל בתנאים הבאים:

- האובייקט גדול מדי או קטן מדי.
- האובייקט נע בצורה מוגזמת.
- האובייקט מואר מאחור או שהצילום נערך במקום חשוך.
- הצבעים או הדפוסים של האובייקט ושל הרקע זהים.
- האובייקט כולל דפוסים אופקיים, כגון תריסים.
- המצלמה רועדת בצורה מוגזמת.
- רזולוציית הווידאו גבוהה.

- **מייצב וידאו:** הפעל אנטי-רעד להפחתה או מניעה של טשטוש בתמונה, הנגרם כתוצאה מרעד מצלמה בעת צילום וידאו.
- **קווי רשת:** הצג מחווני כוונת שיסייעו בהרכבת הקומפוזיציה בעת בחירת נושאי צילום.
- **תגיות מיקום:** הוסף לתמונה תג מיקום GPS.
-  עוצמת אות ה-GPS עלולה להיחלש במקומות שבהם האות נתקל במכשולים, למשל בין בניינים או באזורים נמוכים, או בתנאי מזג אוויר קשים.
- המיקום שלך עשוי להופיע בתמונות שאתה מעלה לאינטרנט. למניעת מצב זה, השבת את ההגדרה של תגיות מיקום.
- **שיטות צילום (אחורית) / שיטות צילום (קדמית):** בחר את שיטות הצילום שבהן ייעשה שימוש.
- **סקור תמונות:** הגדר את המכשיר להצגת התמונות לאחר צילומן.
- **הפעלה מהירה:** הגדר את המכשיר להפעלה של המצלמה באמצעות לחיצה כפולה מהירה על מקש הבית.
- **שמור כקובץ RAW:** הגדר את המכשיר לשמירת תמונות כקובצי RAW לא דחוסים (תבנית קובץ DNG) במצב pro. קובצי RAW משמרים את כל נתוני התמונה לאיכות תמונה מיטבית, אולם הם תופסים שטח זיכרון גדול יותר. כדי להציג קובצי RAW, נדרש יישום מציג תמונות.
-  בעת שימוש בתכונה זו, כל תמונה נשמרת בשתי תבניות, DNG ו-JPG. תמונות המצולמות במצב התפרצות נשמרות כקובצי JPG בלבד.
- באפשרותך לצפות בקובצי ה-JPG שלך **בגלריה**. ניתן לצפות בקובצי DNG או למחוק אותם בתיקייה **DCIM ← Camera**.
- **מיקום אחסון:** בחר מיקום זיכרון לאחסון.
- **הפונקציה 'מקשי עוצמת קול':** הגדר את המכשיר לשימוש במקש עוצמת הקול לשליטה בפונקציות הצילום או הזום.
- **תיקון צורות:** תקן באופן אוטומטי עיוותים בתמונות.
- **איפוס הגדרות:** אפס את הגדרות המצלמה.

גלריה

מבוא

צפה ונהל תמונות ווידאו השמורים במכשיר.

הצגת תמונות

1 הקש על גלריה במסך היישומים.

2 בחר תמונה.

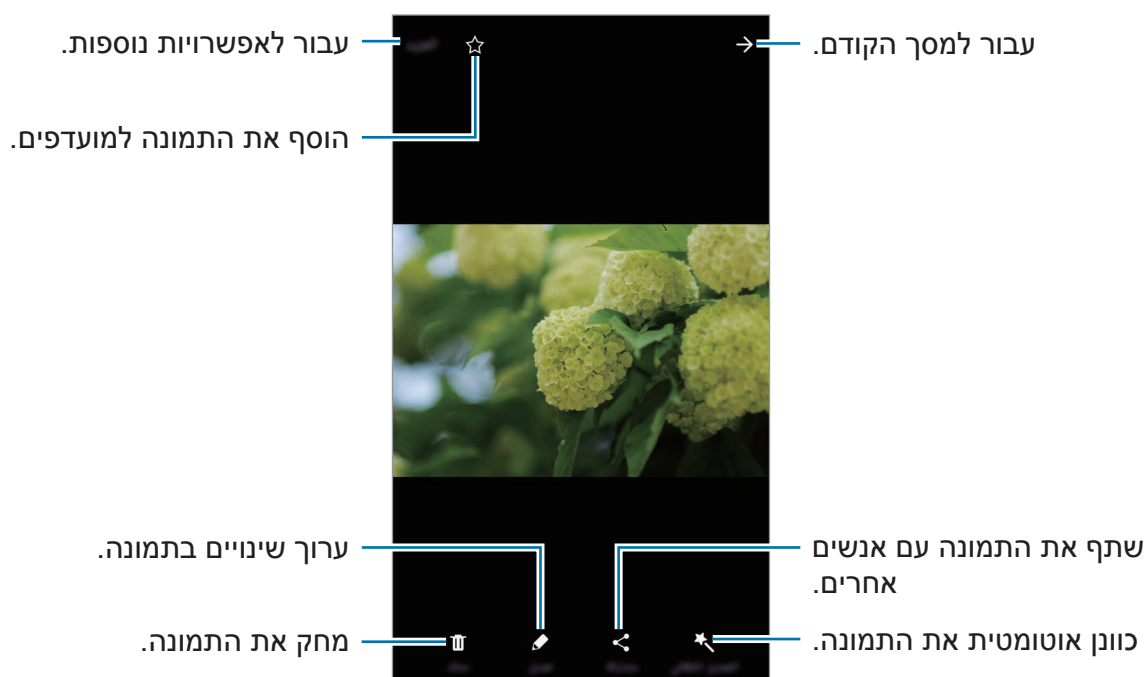

כדי להסתיר או להציג את התפריטים, הקש על המסך.

הצגת סרטונים

- 1 הקש על **גלריה** במסך היישומים.
- 2 בחר סרטון להפעלה. קבצי וידאו מוצגים עם הסמל  בתמונה הממוזערת שבתצוגה המקדימה.

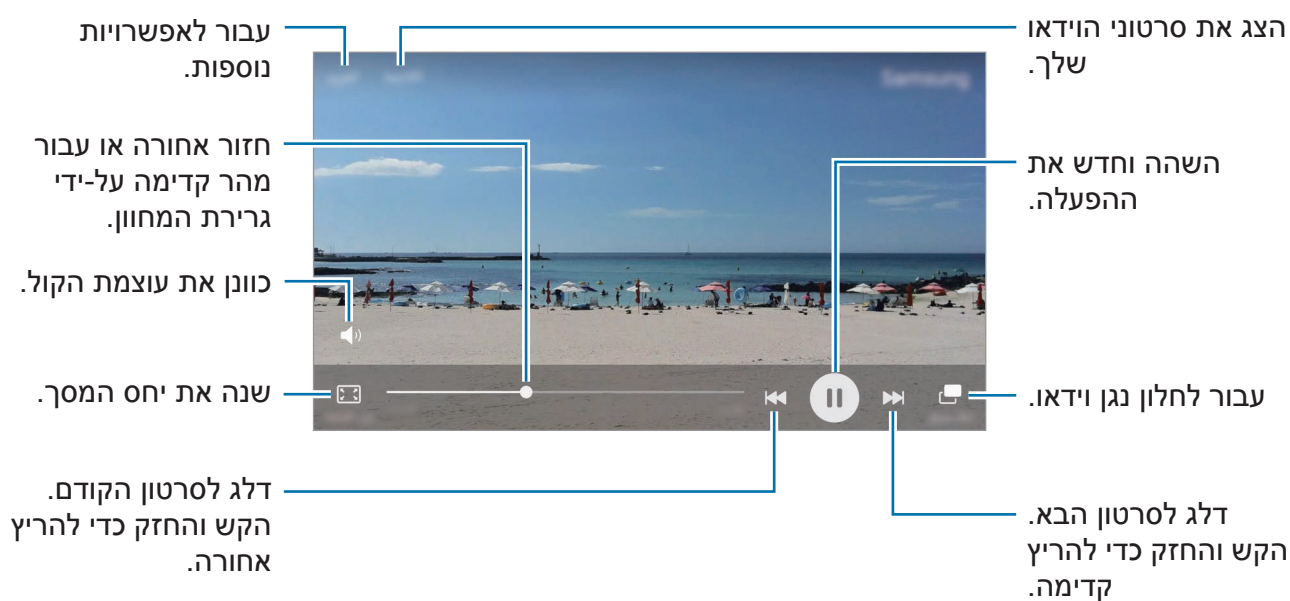

גרור את אצבעך מעלה או מטה בצד שמאל של מסך ההפעלה כדי לכוונון בהירות, או גרור את אצבעך מעלה או מטה בצד ימין של מסך ההפעלה כדי לכוונון עוצמת קול. החלק את אצבעך שמאלה או ימינה על מסך הנגינה כדי להריץ אחורה או קדימה.

מחיקת תמונות או סרטוני וידאו

מחיקת תמונה או וידאו

בחר תמונה או וידאו, והקש על **מחק** בתחתית המסך.

מחיקת תמונות וסרטונים מרובים



- 1 במסך הגלריה הראשי, הקש והחזק את התמונה או הסרטון שאתה מעוניין למחוק.
- 2 סמן את התיבות של התמונות או סרטוני הוידאו למחיקה.
- 3 הקש על **מחק**.

שיתוף תמונות או סרטוני וידאו

בחר תמונה או וידאו, הקש על **שתף** בתחתית המסך ולאחר מכן בחר בשיטת שיתוף.

שיתוף אלבומי אירוע

צפה בתמונות וסרטוני וידאו על פי זמן ומיקום. ניתן לשתף אלבומי אירוע עם אנשי הקשר שלך.

- 1 במסך גלריה ראשי, הקש על  ← **אירועים**.
ניתן לצפות בתמונות וסרטוני וידאו מאוחסנים על פי אירוע.
ליצירת אלבומי אירוע באופן ידני, הקש על  ובחר תמונות או וידאו להוספה.
- 2 בחר אלבום אירוע לשיתוף.
- 3 הקש על  ובחר אנשי קשר.
כאשר אנשי הקשר מאשרים בקשת שיתוף, אלבום האירוע ישותף וניתן להוסיף תמונות וסרטוני וידאו נוספים לאלבום האירוע על-ידי אנשי הקשר.

- כדי להשתמש בתכונה זו, יש לאמת את חשבון הטלפון שלך.
- ייתכן שייגבו ממך חיובים נוספים בעת שיתוף קבצים דרך הרשת הסלולרית.
- אם הנמענים לא אימתו את מספרי הטלפון שלהם, או אם המכשירים שלהם אינם תומכים בתכונה, יישלח אליהם קישור לקבצים בהודעת טקסט. יכול ולא ניתן יהיה להשתמש בחלק מהתכונות של קשר נמענים. הקישור יפוג לאחר תקופה מסוימת.



Samsung Gear

Samsung Gear הוא יישום שמאפשר לך לנהל את מכשיר ה-Gear הלביש שלך. כשאתה מחבר את המכשיר שלך ל-Gear, תוכל להתאים אישית את ההגדרות והיישומים של ה-Gear.

במסך היישומים, הקש על **Samsung Gear**.

הקש על **התחבר ל-Gear** כדי לחבר את המכשיר שלך ל-Gear. פעל בהתאם להוראות המוצגות על המסך להשלמת ההגדרה. למידע נוסף על הדרכים לחבר את ה-Gear ולהשתמש בו עם המכשיר, עיין במדריך למשתמש של ה-Gear.

Game Launcher

מבוא

מפעיל המשחקים מקבץ את המשחקים שהורדת מ-**חנות Play** ו-**Galaxy Apps** למקום אחד לצורך גישה קלה. תוכל להעביר את המכשיר למצב משחקים כדי לשחק בקלות רבה יותר.



שימוש במפעיל המשחקים

- 1 במסך היישומים, הקש על הגדרות ← תכונות מתקדמות ← משחקים ← **Game Launcher** ולאחר מכן הקש על המתג כדי להפעילו. **Game Launcher** יתווסף למסך הבית ולמסך היישומים.



אם תכבה את התכונה, יוסר **Game Launcher** ממסך הבית וממסך היישומים.

- 2 במסך היישומים, הקש על **Game Launcher**.

- 3 הקש על אחד המשחקים ברשימת המשחקים.

משחקים שהורדת מ-**Play** ו-**Galaxy Apps** יוצגו אוטומטית על מסך מפעיל המשחקים. אם אינך יכול לראות משחקים, הקש על הקש כאן כדי להוסיף משחקים לא רשומים.



הסרת משחק ממפעיל המשחקים

הקש והחזק את המשחק הרצוי וגרור אותו ל-**הסר** בחלקו העליון של המסך.

הפעלת מצב חיסכון בחשמל בזמן משחק

כשאתה מפעיל את מצב חיסכון בחשמל בזמן משחק, יקטין המכשיר את הרזולוציה ואת קצב הפריימים של המשחק כדי לצמצם את צריכת הסוללה.

במסך היישומים, הקש על **Game Launcher** ← **חסוך בחשמל בעת משחק**. בחר באחת מהאפשרויות הבאות:

- **כבוי:** מצב חיסכון בחשמל לא נמצא בשימוש.
- **חסוך בחשמל:** צמצם את צריכת החשמל של הסוללה על-ידי הקטנת הרזולוציה וקצב הפריימים.
- **חסוך מתח בסוללה:** צמצם באופן ניכר את צריכת החשמל של הסוללה על-ידי הקטנת הרזולוציה וקצב הפריימים.





יעילות צריכת החשמל עשויה להשתנות בהתאם למשחק.

שימוש בכלי משחק

תוכל להגדיר את סמל כלי המשחק כך שיוצג כסמל צף במסכי המשחקים.

במסך היישומים, הקש על הגדרות ← תכונות מתקדמות ← משחקים ← **Game Tools** והקש על המתג כדי להפעילו.



בזמן משחק, הקש על  כדי להציג את כלי המשחק.

להזזת הסמל, הקש על  וגרור אותו למיקום אחר.

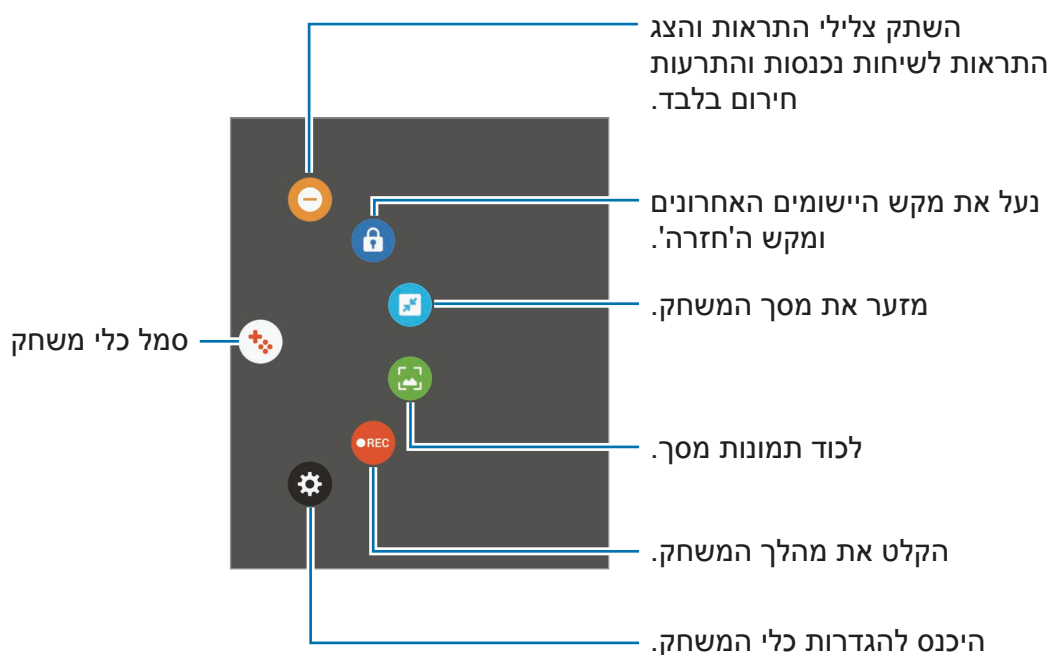
להסרת הסמל ממסך המשחק הנוכחי, הקש והחזק את  וגרור אותו ל-הסר בחלק העליון של המסך.



חסימת התראות במהלך משחק

הקש על  ←  להשתק צילי התראות והצג התראות לשיחות נכנסות והתרעות חירום בלבד, כך שתוכל להינות ממשחק ללא הפרעה. במקרה של קבלת שיחה נכנסת, תופיע התראה קטנה בחלקו העליון של המסך.

לוח שנה

מבוא

נהל את לוח הזמנים שלך באמצעות הכנסת אירועים או משימות קרובות ביומן שלך.

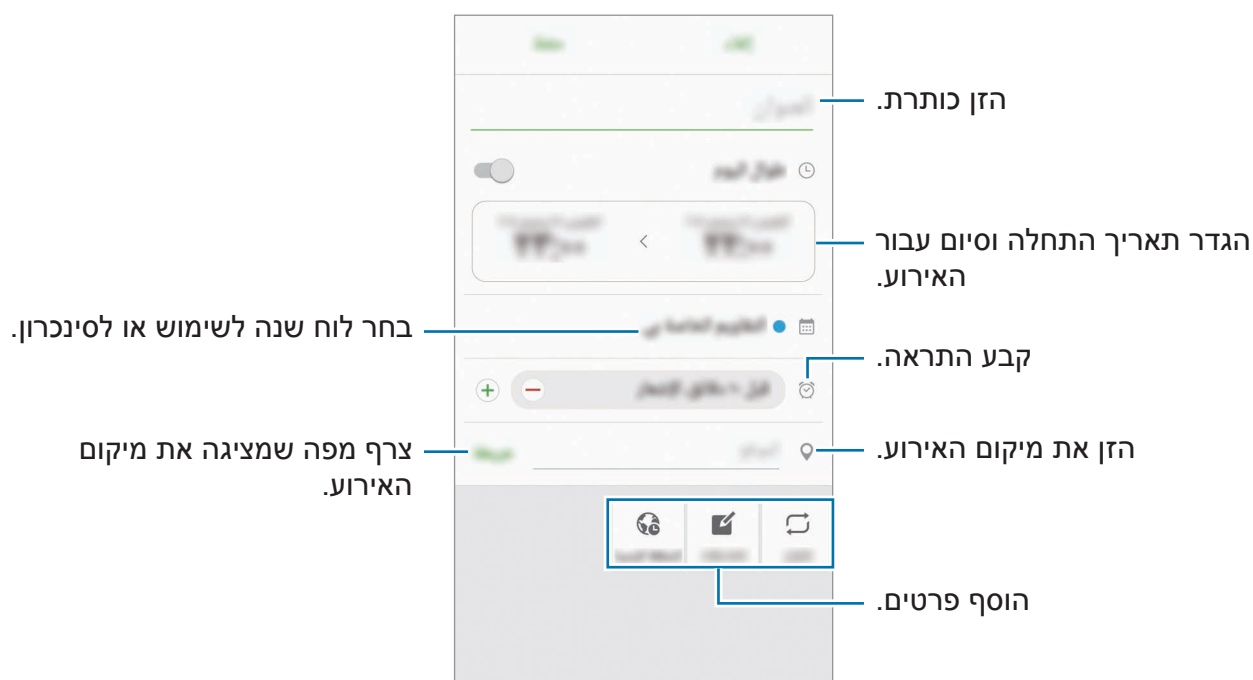

יצירת אירועים

- 1 הקש על **לוח שנה** במסך היישומים.
- 2 הקש על **+** או הקש פעמיים על תאריך.
אם התאריך כבר כולל אירועים או משימות שמורים, הקש על התאריך, והקש על **+**.
- 3 הזן את פרטי האירוע.



- 4 הקש על **שמור** כדי לשמור את האירוע.

יצירת משימות

- 1 הקש על **לוח שנה** במסך היישומים.
- 2 הקש על  ← **משימות**.
- 3 הזן את פרטי המשימה והקש על **היום** או על **מחר** כדי לקבוע את תאריך היעד.
להוספת פרטים נוספים, הקש על .
- 4 הקש על **שמור** כדי לשמור את המשימה.

סנכרון אירועים ומשימות בין החשבונות שלך

במסך היישומים, הקש על **הגדרות** ← **חשבונות**, בחר שירות חשבון, ולאחר מכן הקש על המתג **סנכרון לוח שנה** כדי לסנכרון את האירועים והמשימות עם החשבון.
להוספת חשבונות לסנכרון, פתח את מסך היישומים והקש על **לוח שנה** ← **עוד** ← **נהל לוחות שנה** ← **הוסף חשבון**. לאחר מכן, בחר חשבון לסנכרון, והיכנס אליו. כאשר החשבון מתווסף, הוא יופיע ברשימה.

S Health

מבוא

S Health מסייע לך לנהל את הבריאות והכושר שלך. הגדר יעדי כושר, בדוק את ההתקדמות שלך ועקוב אחר רמת הבריאות והכושר שלך.

הפעלת S Health

בהפעלה ראשונה של היישום או באתחול שלו אחרי ביצוע איפוס נתונים, פעל בהתאם להוראות המופיעות על גבי המסך כדי להשלים את הגדרת המכשיר.

- 1 הקש על **Samsung** ← **S Health** במסך היישומים.
- 2 פעל בהתאם להוראות המוצגות על המסך להשלמת ההגדרה.

השימוש ב-S Health

תוכל לעיין במידע העיקרי מהתפריטים והעוקבים של S Health כדי לעקוב אחרי הבריאות והכושר שלך.

הקש על **Samsung ← S Health** במסך היישומים.

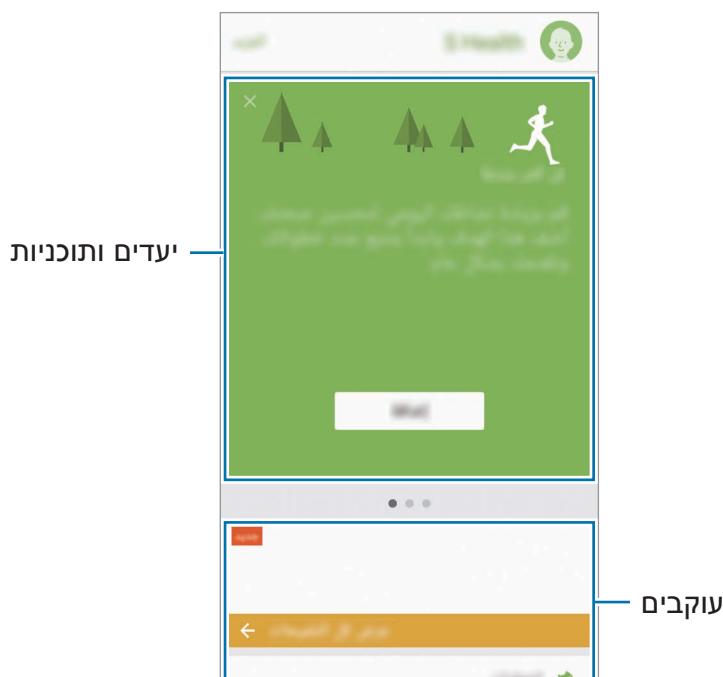

להוספת עוקבים, יעדים או תוכניות למסך S Health, הקש על **עוד ← ניהול פריטים**, ולאחר מכן בחר פריטים תחת לשונית **כלי מעקב**, **מטרות**, או **תוכניות**.

- **מטרות:** קבע את יעדי הכושר היומיים שלך וצפה בהתקדמות שלך.
- **תוכניות:** השתמש בתוכניות אימון מותאמות לצרכיך.
- **כלי מעקב:** עקוב אחרי הפעילויות, צריכת המזון ומידות הגוף שלך.

כדי להיכנס למידע נוסף על פונקציות S Health, הקש על **עוד ← הגדרות ← עזרה**.



מידע נוסף

- אפליקציית S Health נועדה למטרות כושר ובריאות בלבד, ואינה מיועדת לאבחון של מחלות או מצבים אחרים, או לריפוי, שיכון, טיפול או מניעה של מחלה.
- הפונקציות, התכונות והיישומים הנוספים של S Health עשויים להשתנות ממדינה למדינה עקב הבדלים בחוקים ובתקנות המקומיות. עליך לבדוק מהם התכונות והיישומים הזמינים באזור הספציפי שבו אתה נמצא לפני השימוש.
- השירות והיישומים של S Health עשויים להשתנות או להיפסק ללא הודעה מוקדמת.
- איסוף הנתונים תכליתו מוגבלת לאספקת השירות שביקשת, כולל מסירת נתונים נוספים לשיפור הבריאות, סינכרון הנתונים, ניתוח וסטטיסטיקה של הנתונים או לפיתוח ואספקת שירותים טובים יותר. (עם זאת, אם תיכנס ל-Samsung Account שלך מ-S Health, ייתכן שהנתונים יישמרו בשרת לצורך גיבוי נתונים.) ייתכן כי הפרטים האישיים יישמרו עד שלא יהיה בהם עוד צורך למטרות כגון אלה. ניתן למחוק נתונים אישיים המאוחסנים ב-S Health באמצעות אפשרות איפוס הנתונים בתפריט 'הגדרות'. כדי למחוק נתונים כלשהם ששיתפת ברשתות חברתיות או העברת אל מכשירי אחסון, עליך למחוק אותם בנפרד.
- אתה יכול לשתף ו/או לסנכרן את הנתונים שלך עם שירותי Samsung נוספים או עם שירותים תואמים של צד ג' לפי בחירתך, כמו גם עם כל אחד מהמכשירים המחוברים שלך. הגישה של שירותים נוספים כגון אלה או של מכשירי צד שלישי לנתונים השמורים ב-S Health תינתן רק לאחר קבלת אישור המפורש.
- אתה נושא באחריות המלאה על שימוש בלתי-הולם בנתונים ששותפו ברשתות חברתיות או שהועברו אל אחרים. יש לנקוט במשנה זהירות בעת שיתוף נתונים אישיים עם אחרים.
- אם המכשיר מחובר למכשירי מדידה, אמת את פרוטוקול התקשורת כדי לוודא הפעלה תקינה. אם אתה משתמש בחיבור אלחוטי, כגון Bluetooth, ייתכן שהמכשיר יושפע מהפרעה אלקטרונית של מכשירים אחרים. הימנע משימוש במכשיר בסמוך למכשירים המשדרים גלי רדיו.
- אנא קרא בתשומת לב את התנאים וההגבלות ואת מדיניות הפרטיות של S Health לפני השימוש באפליקציה.

S Voice

מבוא

בצע מגוון משימות פשוט על-ידי דיבור.

הגדרת פקודת השכמה

ניתן להפעיל את **S Voice** באמצעות פקודת ההשכמה.

בהפעלה הראשונה של **S Voice**, הקש על **START** והגדר את פקודת ההשכמה שלך.

לשינוי פקודת ההשכמה, פתח את מסך היישומים והקש על **S Voice**. לאחר מכן, הקש על  ← **Voice wake-up** ← **Change wake-up command** ← **START** ועקוב אחרי ההוראות על המסך.

להגדרת המכשיר להפעלת **S Voice** לשימוש פקודת ההשכמה כאשר המכשיר נעול, הקש על  והקש על מתג **Wake up in secured lock** להפעלה.

שימוש ב-S Voice

1 אמור את פקודת ההשכמה שהוגדרה מראש.

לחלופין, במסך היישומים, הקש על **S Voice** ← **Samsung**.

בעת הפעלת **S Voice**, המכשיר מתחיל בזיהוי קולי.

ייתכן שיישום זה לא יהיה זמין, בהתאם לאזור או לספק השירות.



הצג דוגמאות לפקודות קוליות. הגדרות S Voice



2 אמור פקודה קולית.

אם המכשיר מזהה את הפקודה, המכשיר יבצע את הפעולה הנדרשת. כדי לחזור על פקודה קולית או לומר פקודה אחרת, הקש על  או אמור את פקודת ההשכמה שהוגדרה מראש.

יישום זה ייסגר באופן אוטומטי אם לא משתמשים במכשיר במשך פרק זמן מסוים.



עצות לזיהוי קולי טוב יותר

- דבר ברור.
 - דבר במקומות שקטים.
 - אל תשתמש במילים פוגעניות או בסלנג.
 - הימנע מדיבור במבטא דיאלקטי.
- ייתכן שהמכשיר לא יזהה את הפקודות או יבצע פקודות לא רצויות, בהתאם לסביבה שלך או לאופן שבו אתה מדבר.

הגדרת השפה

במסך היישומים, הקש על **Samsung** ← **S Voice** ←  ← **Language**, ולאחר מכן בחר שפה.

השפה הנבחרת תחול על **S Voice** בלבד, ולא על השפה המוצגת במכשיר.





רשמקול

מבוא

השתמש במצבי הקלטה שונים למצבים שונים, כגון ראיון. המכשיר יכול להמיר את הקול לטקסט ולהבחין בין מקורות קול.

ביצוע הקלטות קוליות

- 1 במסך היישומים, הקש על **Samsung** ← **רשמקול**.
- 2 הקש על  כדי להתחיל בהקלטה. דבר לתוך המיקרופון. הקש על  כדי להשהות את ההקלטה. בעת ביצוע הקלטה קולית, הקש על **סימניות** כדי להכניס סימנייה.

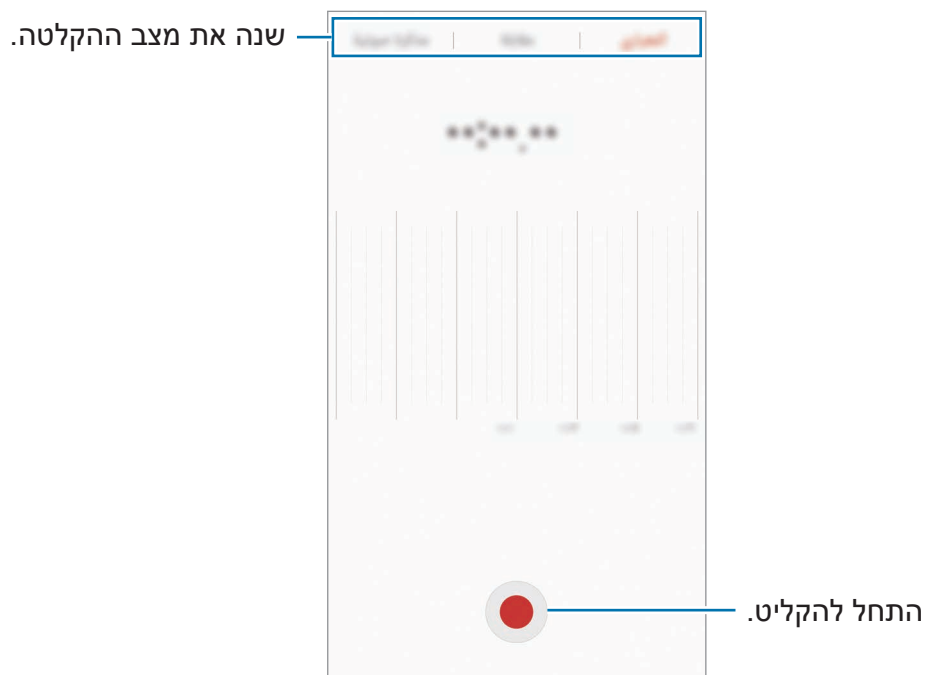

- 3 הקש על **שמור** כדי לסיים את ההקלטה.

שינוי מצב ההקלטה

במסך היישומים, הקש על **Samsung** ← **רשמקול**.

בחר מצב בחלק העליון של מסך הרשמקול.



- **רגיל:** זהו מצב ההקלטה הרגיל.
- **ראיון:** המיקרופון רגיש לקול משני כיוונים. במצב זה, החלק העליון והחלק התחתון של המכשיר קולטים כמות קול שווה.
- **תזכיר קולי:** המכשיר מקליט את קולך, וממיר אותו בו-זמנית לטקסט במסך. לתוצאות מיטביות, השאר את המכשיר קרוב לפה, ודבר בקול רם וברור במקום שקט.

אם שפת המערכת של התזכירים הקוליים אינה תואמת לשפה שאתה דובר, המכשיר לא יזהה את קולך. לפני השימוש בתכונה זו, הקש על השפה הנוכחית כדי להגדיר שפת המערכת של התזכורת הקולית.



השמעת הקלטות קוליות נבחרות

כאשר אתה משמיע הקלטה של ראיון, תוכל להשתיק או לבטל את ההשתקה של מקורות צליל מסוימים בהקלטה.

- 1 במסך היישומים, הקש על **Samsung** ← **רשמקול**.
- 2 הקש על **הקלטות** ובחר הקלטה קולית שבוצעה במצב ראיון.
- 3 כדי להשקיט מקורות צליל מסוימים, הקש  עבור הכיוון המתאים לצליל שיש להשתיקו. היישום ישונה ל- והצליל יושתיק.



הקבצים שלי

קבל גישה והשתמש במגוון קבצים המאוחסנים במכשיר או במיקומים אחרים, כגון שירותי אחסון ענן. במסך היישומים, הקש על **Samsung** ← **הקבצים שלי**.
 הצג קבצים לפי קטגוריה, או הצג קבצים המאוחסנים במכשיר או בשירות אחסון בענן.
 כדי לבדוק את הסטטוס של קיבולת הזיכרון הזמינה והזיכרון הנמצא בשימוש, הקש על **שימוש בשטח אחסון**.
 לחיפוש קבצים או תיקיות, הקש על **חיפוש**.

תזכיר

צור תזכורות וסדר אותן לפי קטגוריה.
 במסך היישומים, הקש על **תזכיר**.

יצירת תזכירים

הקש על  ברשימת התזכירים, והזן תזכיר. בעת חיבור תזכיר, השתמש באפשרויות הבאות:

- **קטגוריות:** צור או הגדר קטגוריה.
- **מטלות:** הוסף תיבות סימון בתחילת כל שורה ליצירת רשימת משימות.
- **תמונה:** הוסף תמונות.
- **ציור:** כתוב או צייר מזכרים להוספה. ניתן לבחור עובי וצבע של עט.
- **קול:** צור הקלטת קול להוספה.

כדי לשמור את התזכיר, הקש על **שמור**.
 כדי לערוך תזכיר, הקש על תזכיר, ולאחר מכן הקש על תוכן התזכיר.

חיפוש תזכירים

הקש על **חיפוש** ברשימת התזכורות והזן מילת מפתח לחיפוש תזכורות הכוללות את מילת המפתח.

שעון

מבוא

הגדר התראות, בדוק את הזמן הנוכחי בערים רבות בעולם, תזמן אירוע, או הגדר משך זמן ספציפי.

התראה

במסך היישומים, הקש על **שעון** ← **התראה**.

הגדרת התראות

הגדר זמן התראה והקש על **שמור**.

לפתיחת לוח מקשים להזנת זמן ההתראה, הקש על שדה הזנת השעה.

להגדרת התראה עם אפשרויות התראה שונות, הקש על **אפשרויות**, הגדר את האפשרויות והקש על **שמור**.

להפעלה או השבתה של התראות, הקש על סמל השעון שליד ההתראה ברשימת ההתראות.

הפסקת התראות

הקש על **בטל** כדי לעצור התראה. אם הפעלת קודם את האפשרות 'נודניק', הקש על **נודניק** כדי שההתראה תופעל שוב לאחר פרק זמן מוגדר.

מחיקת התראות

הקש על ✕ על ההתראה הרצויה ברשימת ההתראות.

שעון עולמי

במסך היישומים, הקש על **שעון** ← **שעון עולמי**.

יצירת שעונים

הזן שם עיר או בחר עיר מכדור הארץ ולאחר מכן הקש על +.

מחיקת שעונים

הקש ✕ על שעון.

עצר

- 1 במסך היישומים, הקש על **שעון** ← **עצר**.
- 2 הקש על **התחל** כדי לתזמן אירוע.
כדי לתעד זמני הקפות תוך תזמון של אירוע, הקש על **הקפה**.
- 3 הקש על **עצור** כדי לעצור את השעון.
כדי להתחיל את התזמון מחדש, הקש על **המשך**.
כדי לנקות זמני הקפה, הקש על **איפוס**.

טיימר

- 1 במסך היישומים, הקש על **שעון** ← **טיימר**.
- 2 הגדר את משך הזמן ולאחר מכן הקש על **התחל**.
לפתיחת לוח מקשים להזנת המשך, הקש על שדה הזנת המשך.
- 3 הקש על **בטל** כשהטיימר מסתיים.

מחשבון

- ערוך חישובים פשוטים או מסובכים.
הקש על **מחשבון** במסך היישומים.
סובב את המכשיר לרוחב כדי להציג את המחשבון המדעי. אם האפשרות **סיבוב אוטומטי** מושבתת, הקש על  כדי להציג את המחשבון המדעי.
כדי לראות את היסטוריית החישובים, הקש על **היסטוריה**. כדי לסגור את לוח היסטוריית החישובים, הקש על **לוח המקשים**.
לניקוי ההיסטוריה, הקש על **היסטוריה** ← **נקה היסטוריה**.

יישומי Google

Google מציעה יישומים לבידור, לרשתות חברתיות ולעסקים. כדי להשתמש בחלק מהיישומים יש צורך לפתוח חשבון Google. ראה [חשבונות](#) למידע נוסף.

להצגת פרטי יישום נוספים, היכנס לתפריט העזרה של היישום הרצוי.

ייתכן שיישומים מסוימים אינם זמינים וייתכן שהם מופיעים תחת שם אחר, בהתאם לאזור או לספק השירות.



Chrome

חפש מידע ודפדף בדפי אינטרנט.

Gmail

שלח וקבל דוא"ל באמצעות השירות Google Mail.

מפות

אתר את מיקומך במפה, חפש מיקומים והצג פרטים על מקומות מגוונים.

מוזיקה Play

האזן למוסיקה במכשירך, גלה עוד ושתף. ניתן להעלות לענן אוספי מוזיקה המאוחסנים במכשיר ולגשת אליהם מאוחר יותר.

סרטים Play

הורד סרטוני וידאו לצפיה מתוך **חנות Play**.

Drive

שמור את התוכן שלך בענן, גש אליו מכל מקום ושתף אותו עם משתמשים אחרים.

YouTube

הצג או צור סרטונים ושתף אותם עם משתמשים אחרים.

תמונות

חפש, נהל וערוך במקום אחד את כל התמונות וסרטוני הווידאו שלך ממקורות שונים.

Hangouts

שוחח בצ'אט עם חבריך באופן אישי או בקבוצות, ושלב בצ'אט תמונות, סמלי הבעה ושיחות וידאו.

Google

חפש במהירות פריטים באינטרנט במכשירך.

הגדרות

מבוא

התאם את הגדרות הפונקציות והיישומים השונים לצרכיך. באפשרותך להתאים אישית את המכשיר על-ידי הגדרה של מגוון אפשרויות. במסך היישומים, הקש על **הגדרות**. לחיפוש הגדרות על-ידי הזנת מילות מפתח, הקש על **חיפוש**. לעריכת רשימה של הגדרות הנמצאות בשימוש תכופ, הקש על **ערוך**. לאחר מכן סמן פריטים להוספה או בטל את ההוספה של פריטים שאתה רוצה להסיר.

Wi-Fi

התחברות לרשת Wi-Fi

- הפעל את התכונה Wi-Fi כדי להתחבר לרשת Wi-Fi ולגשת לאינטרנט או למכשירי רשת אחרים.
- המכשיר שלך עושה שימוש בתדר לא הרמוני והוא מיועד לשימוש בכל ארצות אירופה. ניתן להפעיל את ה-WLAN בארצות האיחוד האירופי ללא מגבלות בתוך מבנה, אך לא ניתן להפעיל אותו מחוץ למבנה.
 - כבה את התכונה Wi-Fi כדי לחסוך במתח סוללה אם אינך עושה שימוש ברשת.



1 במסך ההגדרות, הקש על **Wi-Fi**, ולאחר מכן הקש על המתג כדי להפעילו.

2 בחר רשת מרשימת רשתות ה-Wi-Fi.

הסמל של רשתות שמחייבות הזנת סיסמה כולל מנעול.

3 הקש על התחבר.



- לאחר שהמכשיר מצליח להתחבר לרשת Wi-Fi, המכשיר יתחבר שוב לאותה רשת בכל פעם שהיא זמינה, בלי לדרוש סיסמה. כדי למנוע התחברות אוטומטית של המכשיר לרשת, בחר אותה מרשימת הרשתות והקש על **שכח**.
- אם אינך מצליח להתחבר כראוי לרשת Wi-Fi, הפעל מחדש את תכונת Wi-Fi של המכשיר שלך או את הנתב האלחוטי.

Wi-Fi Direct

Wi-Fi Direct מחבר מכשירים ישירות באמצעות רשת Wi-Fi, ללא צורך בנקודת גישה.

1 במסך ההגדרות, הקש על **Wi-Fi**, ולאחר מכן הקש על המתג כדי להפעילו.

2 הקש על **Wi-Fi Direct**.

המכשירים שזוהו מופיעים ברשימה.

אם המכשיר שאליו ברצונך להתחבר אינו מופיע ברשימה, בקש כי המכשיר יפעיל את תכונת Wi-Fi Direct שלו.

3 בחר מכשיר שאליו תתחבר.

המכשירים יתחברו לאחר שהמכשיר השני יקבל את בקשה ההתחברות ל-Wi-Fi Direct.

שליחה וקבלה של נתונים

באפשרותך לשתף נתונים, כגון אנשי קשר קבצי מדיה, עם מכשירים אחרים. הפעולות הבאות הן דוגמה למשלוח תמונה למכשיר אחר.

1 הקש על **גלריה** במסך היישומים.

2 בחר תמונה.

3 הקש על **שתף** ← **Wi-Fi Direct** ובחר מכשיר שאליו תועבר התמונה.

4 קבל במכשיר השני את הבקשה להתחברות Wi-Fi Direct.
אם המכשיר כבר מחובר, התמונה תישלח למכשיר האחר ללא הליך בקשת ההתחברות.

סיום החיבור של המכשיר

1 במסך ההגדרות, הקש על **Wi-Fi**.

2 הקש על **Wi-Fi Direct**.
המכשיר מציג ברשימה את המכשירים המחוברים.

3 הקש על שם המכשיר כדי לנתק את המכשירים.

Bluetooth

מבוא

השתמש ב-Bluetooth להחליף מידע או קבצי מדיה עם מכשירי תומכי Bluetooth אחרים.

• Samsung אינה אחראית לאובדן, עיכוב או שימוש שגוי בנתונים שנשלחים או מתקבלים באמצעות Bluetooth.



• תמיד ודא שאתה משתף ומקבל נתונים מול מכשירים מהימנים ומאובטחים כהלכה. אם קיימים מכשולים בין המכשירים, ייתכן שמרחק התפעול יתקצר.

• מכשירים מסוימים, בייחוד כאלו שלא נבדקו או אושרו על-ידי קבוצת Bluetooth SIG, עשויים שלא להיות תואמים למכשיר.

• אין להשתמש בתכונה Bluetooth למטרות לא חוקיות (לדוגמה, יצירת עותקים פיראטיים של קבצים או ציתות לא חוקי לפעילויות תקשורת למטרות מסחריות).

Samsung אינה אחראית להשלכות של שימוש לא חוקי בתכונה Bluetooth.

צימוד למכשירי Bluetooth אחרים

1 במסך ההגדרות, הקש על **Bluetooth**, ולאחר מכן הקש על המתג כדי להפעילו. המכשירים שזוהו מופיעים ברשימה.

2 בחר מכשיר שעמו תבצע התאמה. אם המכשיר שעמו ברצונך לבצע התאמה אינו מופיע ברשימה, בקש כי המכשיר יפעיל את אפשרות הנראות שלו. פעל לפי המדריך למשתמש של המכשיר האחר.

מכשירך גלוי למכשירים אחרים כל עוד מסך הגדרות Bluetooth פתוח. 

3 לאישור, קבל את הבקשה לחיבור Bluetooth במכשירך. המכשירים יחוברו ביניהם לאחר שהמכשיר השני יקבל את בקשת החיבור ל-Bluetooth.

שליחה וקבלה של נתונים

יישומים רבים תומכים בהעברת נתונים באמצעות Bluetooth. באפשרותך לשתף נתונים, כגון אנשי קשר וקבצי מדיה, עם מכשירי Bluetooth אחרים. הפעולות הבאות הן דוגמה למשלוח תמונה למכשיר אחר.

1 הקש על **גלריה** במסך היישומים.

2 בחר תמונה.

3 הקש על **שתף** ← **Bluetooth** ולאחר מכן בחר מכשיר להעביר אליו את התמונה. אם המכשיר שלך הותאם למכשיר זה בעבר, הקש על שם המכשיר מבלי לאשר את הסיסמה שנוצרה באופן אוטומטי.

אם המכשיר שעמו ברצונך לבצע התאמה אינו מופיע ברשימה, בקש כי המכשיר יפעיל את אפשרות הנראות שלו.

4 קבל את הבקשה להתחברות Bluetooth במכשיר השני.

ביטול התאמה עם מכשירי Bluetooth אחרים

- 1 הקש על **Bluetooth** במסך ההגדרות.
המכשיר מציג ברשימה את המכשירים המותאמים.
- 2 כדי לבטל התאמה, הקש על  בסמוך לשם המכשיר.
- 3 הקש על **בטל התאמה**.

מצב טיסה

תכונה זו משביתה את כל הפונקציות האלחוטיות במכשיר. תוכל להשתמש רק בשירותים שאינם שירותי רשת.

במסך ההגדרות, הקש על **מצב טיסה**.

וודאו שהמכשיר כבוי במהלך ההמראה והנחיתה. לאחר ההמראה, ניתן להשתמש במכשיר כאשר הוא במצב טיסה במידה והדבר מאושר על-ידי צוות המטוס.



נתב אלחוטי נייד וחיבור בין מכשירים

השתמש במכשיר בנתב אלחוטי נייד כדי לשתף את חיבור הנתונים הסלולרי של המכשיר עם מכשירים אחרים כשחיבור רשת אינו זמין. ניתן להתחבר דרך Wi-Fi, USB או Bluetooth. במסך ההגדרות, הקש על **נתב אלחוטי נייד וחיבור בין מכשירים**.

ייתכן שייגבו ממך חיובים נוספים בעת שימוש בתכונה זו.



- **נתב אלחוטי נייד:** השתמש נתב אלחוטי נייד כדי לשתף את חיבור הנתונים הסלולרי של המכשיר עם מחשבים או מכשירים אחרים.
- **שימוש כמודם Bluetooth:** השתמש ב-Bluetooth לשיתוף חיבור המידע הנייד של המכשיר עם מחשבים או מכשירים אחרים באמצעות Bluetooth.
- **חיבור באמצעות מכשיר USB:** השתמש בחיבור לאינטרנט באמצעות USB כדי לשתף את חיבור הנתונים הסלולרי של המכשיר עם מחשב באמצעות USB. כאשר המכשיר מחובר למחשב, הוא משמש כמודם אלחוטי עבור המחשב.

שימוש בנתב אלחוטי נייד

השתמש במכשירך כנתב אלחוטי נייד כדי לשתף את חיבור הרשת הסלולרית של המכשיר עם מכשירים אחרים.

1 במסך ההגדרות, הקש על **נתב אלחוטי נייד וחיבור בין מכשירים** ← **נתב אלחוטי נייד**.

2 הקש על המתג כדי להפעילו.

הסמל  מופיע בשורת המצב. מכשירים אחרים יכולים למצוא את המכשיר שלך ברשימת רשתות ה-Wi-Fi.

כדי להגדיר סיסמה עבור הנקודה החמה הניידת, הקש על **עוד** ← **הגדר תצורת 'נתב אלחוטי נייד'** ובחר את רמת האבטחה. לאחר מכן, הזן סיסמה והקש על **שמור**.

3 במסך של המכשיר האחר, חפש ובחר את המכשיר שלך מתוך רשימת רשתות ה-Wi-Fi.

4 במכשיר המחובר, השתמש בחיבור לנתונים בנייד של המכשיר כדי להתחבר לאינטרנט.

שימוש בנתונים

עקוב אחר כמות השימוש בנתונים, והתאם אישית את הגדרות המגבלה.

במסך ההגדרות, הקש על **שימוש בנתונים**.

- **נתונים ניידים:** הגדר את המכשיר לשימוש בחיבורי נתונים בכל רשת סלולרית.
 - **נתוני רקע:** מנע את השימוש של יישומים הפועלים ברקע בחיבור נתונים ניידים.
 - **הגדר הגבלת שימוש ב'נתונים ניידים':** הגדר מגבלה על השימוש בנתונים סלולריים.
- לשינוי תאריך האיפוס החודשי של תקופת המעקב, הקש על ▼ ← **שנה מחזור**.

הגבלת השימוש בנתונים

הגדר את המכשיר לכיבוי אוטומטי של חיבור הנתונים לנייד כשכמות הנתונים שבה השתמשת הגיע למגבלה מסוימת.

1 במסך ההגדרות, הקש על **שימוש בנתונים**, ולאחר מכן הקש על המתג **הגדר הגבלת שימוש ב'נתונים ניידים'** כדי להפעילו.

2 גרור את סרגל כוונון ההגבלה כלפי מעלה או מטה כדי להגדיר את המגבלה.

3 גרור את סרגל כוונון האזהרה כלפי מעלה או מטה כדי להגדיר את רמת ההתראה על השימוש בנתונים.

המכשיר ישלח לך התראה כשיגיע לרמת ההתראה.

רשתות סלולריות

צור את הגדרות הרשת הסלולרית שלך.

במסך ההגדרות, הקש על **רשתות סלולריות**.

- **נדידת נתונים:** הגדר את המכשיר לשימוש בחיבורי נתונים בזמן נדידה.
- **שמות נקודות גישה:** הגדר שמות של נקודות גישה (APN).
- **מצב רשת:** בחר סוג רשת.
- **מפעילי רשת:** חפש רשתות זמינות ורשום רשת באופן ידני.

NFC ותשלום

מבוא

המכשיר מאפשר לך לקרוא תגים של תקשורת מסוג NFC (Near Field Communication) שמכילים מידע לגבי מוצרים. באפשרותך להשתמש בתכונה זו לביצוע תשלומים ולרכישת כרטיסים לאמצעי תחבורה או לאירועים, לאחר הורדת היישומים הדרושים.

המכשיר כולל אנטנת NFC מובנית. יש לנהוג במכשיר בזהירות על מנת למנוע נזק לאנטנת ה-NFC.



שימוש בתכונת NFC

השתמש בתכונת NFC לצורך משלוח תמונות או אנשי קשר למכשירים אחרים ולצורך קריאת פרטי מוצרים מתוך תגי NFC.

1 במסך ההגדרות, הקש על **NFC ותשלום** ולאחר מכן הקש על המתג כדי להפעילו.

2 מקם את אנטנת NFC שבגב המכשיר ליד תג NFC.
המידע מהתג יופיע.

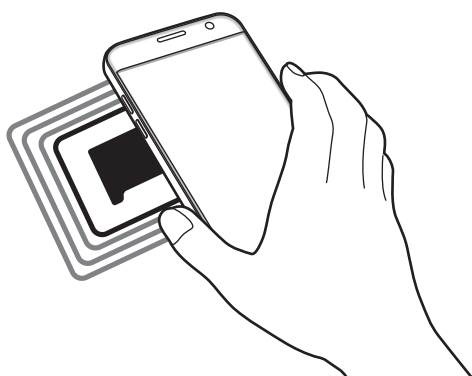

ודא שמסך המכשיר אינו נעול. אחרת, המכשיר לא יקרא תגי NFC ולא יקבל נתונים.



ביצוע תשלומים עם NFC

על מנת שתוכל להשתמש בתכונה NFC לביצוע תשלומים, עליך להירשם לשירות תשלומים בנייד. לרישום או לקבלת מידע נוסף על השירות, פנה לספק השירות שלך.

1 במסך ההגדרות, הקש על **NFC ותשלום** ולאחר מכן הקש על המתג כדי להפעילו.

2 קרב את שטח אנטנת NFC שבגב המכשיר לקורא כרטיסי NFC.

להגדרת יישום ברירת המחדל לתשלומים, פתח את מסך ההגדרות והקש על **NFC ותשלום** ← **הקש ושלם** ← **תשלום**, ולאחר מכן בחר יישום.

ייתכן שרשימת שירותי התשלום לא תכלול את כל יישומי התשלום הזמינים.



שליחה של נתונים

אפשר החלפת מידע כאשר אנטנת ה-NFC של המכשיר נוגעת באנטנת NFC של מכשיר אחר.

- 1 במסך ההגדרות, הקש על **NFC ותשלום** ולאחר מכן הקש על המתג כדי להפעילו.
- 2 הקש על **Android Beam**, והקש על המתג כדי להפעילו.
- 3 בחר בפריט וגע באנטנת NFC של המכשיר שלך עם אנטנת NFC של המכשיר האחר.
- 4 כאשר ההודעה גע **כדי להעביר**. מופיעה על המסך, הקש על מסך המכשיר כדי לשלוח את הפריט.

אם שני המכשירים מנסים לשלוח נתונים בו-זמנית, העברת הקבצים עלולה להיכשל.

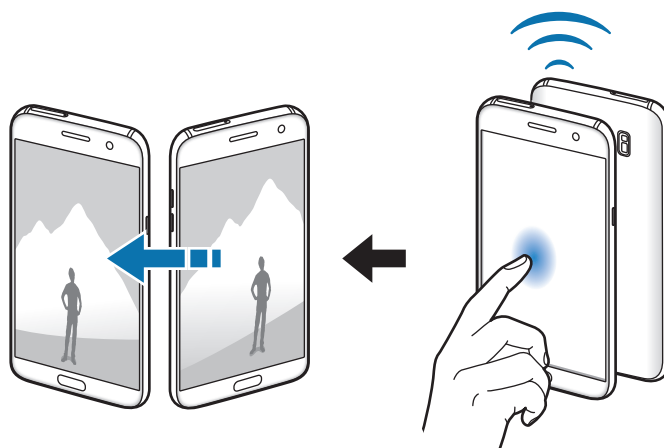

הגדרות חיבור נוספות

אפשרויות

התאם אישית את הגדרות השליטה בתכונות אחרות.

במסך ההגדרות, הקש על **הגדרות חיבור נוספות**.

- **סריקה לאיתור מכשירים סמוכים:** הגדר את המכשיר לסרוק ולהתחבר למכשירים קרובים.
- **הדפסה:** קבע תצורה של הגדרות עבור יישומי Plug-In המותקנים במכשיר. תוכל לחפש מדפסות זמינות או להוסיף מדפסת באופן ידני כדי להדפיס קבצים. ראה **הדפסה** למידע נוסף.
- **MirrorLink:** השתמש בתכונת MirrorLink כדי לשלוט ביישומי MirrorLink במכשיר שלך באמצעות צג יחידת הראש של כלי הרכב. ראה **MirrorLink** למידע נוסף.
- **האצת הורדה:** הגדר את המכשיר כדי להוריד קבצים הגדולים מ-30 מגה-בייט, במהירות רבה יותר דרך רשתות Wi-Fi וסולריות בו-זמנית. ראה **האצת הורדה** למידע נוסף.
- **הגדרות VPN:** הגדר רשתות פרטיות וירטואליות (VPN) והתחבר אליהן.

הדפסה

קבע תצורה של הגדרות עבור יישומי Plug-In המותקנים במכשיר. ניתן לחבר את המכשיר למדפסת באמצעות Wi-Fi או Wi-Fi Direct ולהדפיס תמונות ומסמכים.

ייתכן שמדפסות מסוימות לא יהיו תואמות למכשיר.



הוספת יישומי Plug-In של מדפסת

הוסף יישומי Plug-In עבור מדפסות שאליהן ברצונך לחבר את המכשיר.

1 במסך ההגדרות, הקש על **הגדרות חיבור נוספות** ← **הדפסה** ← **הורד תוסף**.

2 חפש תוסף למדפסת ב-**חנות Play**.

3 בחר יישום Plug-In של מדפסת, והתקן אותו.

4 בחר את ה-Plug-In של המדפסת והקש עליו פעמיים כדי להפעילו.
המכשיר מחפש מדפסות המחוברות לאותה רשת Wi-Fi שאליה מחובר המכשיר.

להוספה ידנית של מדפסות, הקש על עוד ← הוסף מדפסת ← ADD PRINTER.
לשינוי הגדרות ההדפסה, הקש על עוד ← הגדרות הדפסה.

הדפסת תוכן

בעת הצגת תוכן, כגון תמונות או מסמכים, הקש על שתף ← הדפס ← ▼ ← כל המדפסות, ולאחר מכן בחר מדפסת.

MirrorLink

חבר את המכשיר לכלי הרכב כדי לשלוט ביישומי MirrorLink של המכשיר באמצעות צג יחידת הראש של כלי הרכב.

במסך ההגדרות, הקש על הגדרות חיבור נוספות ← MirrorLink.

המכשיר שלך תואם לכלי רכב התומכים ב-MirrorLink גרסה 1.1 ומעלה.



חיבור המכשיר שלך לכלי רכב דרך MirrorLink

בעת השימוש בתכונה זו בפעם הראשונה, חבר את המכשיר לרשת Wi-Fi או סלולרית.

1 התאם את המכשיר שלך לכלי רכב דרך Bluetooth.

ראה [צימוד למכשירי Bluetooth אחרים](#) למידע נוסף.

2 חבר את המכשיר שלך לכלי הרכב באמצעות כבל USB.

לאחר יצירת החיבור, גש ליישומי MirrorLink של המכשיר שלך בצג יחידת הראש.

סיום חיבור MirrorLink

נתק את כבל ה-USB מהמכשיר וכלי הרכב שלך.

האצת הורדה

הגדר את המכשיר להורדת קבצים הגדולים מ-30 מגה-בייט, במהירות רבה יותר דרך רשתות Wi-Fi ורשתות סלולריות בו-זמנית. את Wi-Fi חזק יותר יספק מהירות הורדה גבוהה יותר.

במסך ההגדרות, הקש על **הגדרות חיבור נוספות** ← **האצת הורדה**.

- ייתכן שתכונה זו אינה נתמכת בחלק מהמכשירים.
- ייתכן שייגבו ממך חיובים נוספים בעת הורדת קבצים דרך הרשת הסלולרית.
- כאשר אתה מוריד קבצים גדולים, המכשיר עשוי להתחמם. אם המכשיר עולה על טמפרטורה מוגדרת, התכונה תכבה.
- אם אותות הרשת אינם יציבים, הדבר עלול להשפיע על המהירות ועל הביצועים של תכונה זו.
- אם קיים פער ניכר במהירות העברת הנתונים בין רשת ה-Wi-Fi לרשת הסלולרית, ייתכן שהמכשיר יעשה שימוש רק בחיבור המהיר ביותר.
- תכונה זו תומכת ב-1.1 Hypertext Transmission Protocol (HTTP) ו-Hypertext Transmission Protocol Secure (HTTPS). לא ניתן להשתמש בתכונה זו עם פרוטוקולים אחרים, כגון FTP.



מנהל חכם

מבוא

המנהל החכם מספק מבט כללי על מצב הסוללה, האחסון, ה-RAM ואבטחת המערכת. ניתן גם לייעל באופן אוטומטי את פעולת המכשיר בהקשת אצבע.

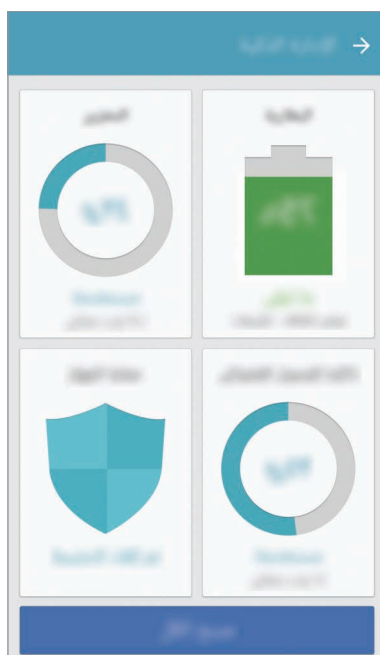

שימוש בתכונת האופטימיזציה המהירה

במסך ההגדרות, הקש על **מנהל חכם** ← **נקה הכל**.

תכונת האופטימיזציה המהירה משפרת את ביצועי המכשיר באמצעות הפעולות הבאות.

- ניקוי חלק מהזיכרון.
- מחיקת קבצים מיותרים וסגירת יישומים הרצים ברקע.
- סריקה לאיתור תוכנות זדוניות.

סוללה

במסך ההגדרות, הקש על **מנהל חכם** ← **סוללה**.

בדוק את רמת הסוללה שנותרה והזמן שנותר לשימוש במכשיר. במכשירים שרמות הסוללה שלהם נמוכות, חסוך בצריכת הסוללה על-ידי הפעלת תכונות חיסכון בחשמל.

- זמן השימוש שנותר מראה את הזמן הנותר עד להתרוקנות הסוללה. זמן השימוש שנותר עשוי להשתנות בהתאם להגדרות המכשיר ותנאי ההפעלה.
- לא ניתן לקבל התראות מיישומים המשתמשים במצב חיסכון בחשמל.



ניהול הסוללה

כדי לחסוך בצריכת הסוללה על ידי מיטוב השימוש בסוללה עבור כל יישום, הקש על **פרטים ליישום** חיסכון בסוללה ואז הקש על המתג **חיסכון בחשמל ביישומים** כדי להפעילו.

ניתן להגדיר את המכשיר לטעינה מהירה יותר של הסוללה. הקש על המתג **טעינה מהירה בכבל** כדי להפעילו.

אחסון

בדוק את הסטטוס של הזיכרון הזמין והתפוס.
במסך ההגדרות, הקש על **מנהל חכם** ← **אחסון**.

ניהול הזיכרון

למחיקת קבצים מיותרים, כגון קבצי מטמון, הקש על **מחק**. למחיקת קבצים או הסרת יישומים שלא נעשה בהם שימוש, הקש על **פרטים** לנתוני המשתמש ובחירת קטגוריה. לאחר מכן, סמן את הפרטים הרצויים והקש על **מחק**.

RAM

במסך ההגדרות, הקש על **מנהל חכם** ← **RAM**.
להאצת פעולת המכשיר באמצעות צמצום כמות ה-RAM הנמצא בשימוש, הקש על **סיים הכל** כדי לסגור את כל היישומים הרצים ברקע.

אבטחת מכשיר

בדוק את מצב האבטחה של המכשיר. תכונה זו סורקת את מכשירך לאיתור תוכנות זדוניות.
במסך ההגדרות, הקש על **מנהל חכם** ← **אבטחת מכשיר**.

יישומים



נהל את יישומי המכשיר ושנה את הגדרותיהם.
במסך ההגדרות, הקש על **יישומים**.

- **מנהל היישומים**: הצג ונהל את היישומים במכשיר.
- **יישומי ברירת מחדל**: בחר את הגדרת ברירת המחדל לשימוש ביישומים.
- **הגדרות יישום**: התאם את ההגדרות של כל אחד מהיישומים לצרכיך.
- **הגדרות Google**: הגדרות תצורה לתכונות מסוימות המסופקות על-ידי Google.

צלילים ורטט

שנה את ההגדרות עבור צלילים שונים במכשיר.

במסך ההגדרות, הקש על **צלילים ורטט**.

- **מצב צליל:** הגדר את המכשיר לשימוש במצב צליל או מצב שקט.
- **הפעל רטט בעת צלצול:** הגדר את המכשיר להפעלת רטט והשמעת צליל עבור שיחות נכנסות.
- **עוצמת צלצול:** כוונן את רמת עוצמת הקול עבור רינגטונים של שיחות, מוסיקה וסרטוני וידאו, צלילי מערכת והתראות.
- **עוצמת רטט:** כוונן את העוצמה של התראת רטט.
- **צלצול:** שנה את הגדרות הרטט.
- **תבנית רטט:** בחר תבנית רטט.
- **צליל התראה:** בחר צליל ברירת מחדל להתראות. ניתן גם לשנות את הגדרות ההתראה עבור כל יישום.
- **צלילי מגע:** הגדר את המכשיר להשמיע צליל בעת בחירת יישום או אפשרות במסך המגע.
- **צלילי נעילת מסך:** הגדר את המכשיר להשמיע צליל בעת נעילה או ביטול נעילה של מסך המגע.
- **צליל טעינה:** הגדר את המכשיר להשמיע צליל בעת חיבור למטען.
- **משוב ברטט:** הגדר את המכשיר לרטוט כאשר אתה מקיש  או  ועבור פעולות אחרות, כגון הקשה והחזקה של פריטים.
- **צליל מקשי החיוג:** הגדר את המכשיר להשמיע צליל בעת הקשה על הלחצנים בלוח המקשים.
- **צליל מקלדת:** הגדר את המכשיר להשמיע צליל בעת נגיעה במקש.
- **רטט במקלדת:** הגדר את המכשיר להפעיל רטט בעת נגיעה במקש.
- **איכות צליל ואפקטים:** קבע הגדרות צליל נוספות.

התראות

שנה את הגדרות ההתראה עבור כל יישום.

במסך ההגדרות, הקש על **התראות**.

להתאמת הגדרות ההתראה, הקש על **מתקדם** ובחר יישום.

- **אפשר התראות:** אפשר קבלת התראות מהיישום הנבחר.
- **הגדר בעדיפות גבוהה:** הצג התראות בראש בלוח ההתראות וכלול אותן ברשימת ההתראות המותרות כשהתכונה **נא לא להפריע** מופעלת.
- **תצוגות מקדימות בחלונות קופצים:** הצג תצוגה מקדימה של ההתראה בחלון קופץ.
- **הסתר במסך הנעילה:** הסתר את ההתראות מהיישום הנבחר כשהמכשיר נעול.
- **הסתר תוכן במסך הנעילה:** הסתר את תוכן ההתראות מהיישום הנבחר כשהמכשיר נעול.
- **הגדרות נוספות:** התאם אישית הגדרות התראה נוספות ליישום הנבחר.

נא לא להפריע

הגדר את המכשיר להשתקת שיחות נכנסות וצלילי התראה, לבד מיוצאי דופן מורשים.

במסך ההגדרות, הקש על **נא לא להפריע**.

- **הפעל עכשיו:** הפעל מיד את מצב 'נא לא להפריע'.
- **הפעל כמתוזמן:** הפעל את מצב 'נא לא להפריע' בזמנים שהוגדרו מראש. באפשרותך לבחור ימים ולהגדיר את שעת ההתחלה והסיום.
- **התרת חריגים:** התאם אישית את ההגדרות עבור יוצאי דופן מותרים.

תצוגה

אפשרויות

שנה את הגדרות התצוגה.

במסך ההגדרות, הקש על **תצוגה**.

- **בהירות:** כוון את בהירות התצוגה.
- **גופן:** שנה את גודל וסוג הגופן.
- **רקעי סמלים:** הגדר האם להציג רקעים מוצללים כך שסמלים יבלטו יותר.
- **כיבוי מסך אוטומטי:** הגדר את משך הזמן שהמכשיר ימתין לפני כיבוי התאורה האחורית של התצוגה.
- **שהות חכמה:** הגדר את המכשיר למנוע את כיבוי התאורה האחורית של התצוגה בזמן שאתה מסתכל על התצוגה.
- **Always On Display:** הגדר את המכשיר להצגת תמונה או מידע כגם כשהמסך כבוי. ראה [Always On Display](#) למידע נוסף.
- **מצב תצוגה:** שנה את מצב המסך כדי להתאים את צבע וניגודיות התצוגה.
- **נורית חיווי:** הגדר את המכשיר להדלקת נורית חיווי בזמן טעינת הסוללה, בזמן קבלת התראות או בזמן ביצוע הקלטות קוליות.
- **השאר מסך כבוי:** הגדר למכשיר למנוע הפעלה של המסך כאשר הוא במקום חשוך כגון כיס או תיק.
- **שומר מסך:** הגדר את המכשיר להפעלת שומר מסך בעת חיבור המכשיר למטען או לתחנת עגינה.

Always On Display

באפשרותך להגדיר את המכשיר להצגת מידע על המסך, כגון שעון, לוח שנה או תמונה, כשהמסך כבוי.

1 במסך ההגדרות, הקש על **תצוגה** ← **Always On Display** ולאחר מכן הקש על המתג כדי להפעילו.

2 הקש על **תוכן להצגה** ובחר פריט להצגה.

- **שעון:** בחר סגנון שעון ותמונת רקע.
- **לוח שנה:** בחר סגנון לוח שנה.
- **תמונה:** בחר את התמונה שתוצג על המסך כשהוא כבוי.

כשהמסך כבוי, יציג המכשיר את המידע שנבחר.

תכונה זו תכבה אוטומטית כשרמת הסוללה תגיע אל מתחת ל-5%.



תכונות מתקדמות

הפעל תכונות מתקדמות ושנה את הגדרות הקשורות אליהן.

במסך ההגדרות, הקש על **תכונות מתקדמות**.

טלטול או חבטה חזקים של המכשיר עלולים לגרום בשוגג לפעולות בתכונות מסוימות.



- **משחקים:** הפעל את מפעיל המשחקים ואת סמל כלי המשחק, ונהל את התכונות השימושיות בזמן משחק. ראה [Game Launcher](#) למידע נוסף.
- **פעולה ביד אחת:** הפעל מצב תפעול ביד אחת לשימוש נוח במכשיר עם יד אחת.

ייתכן שתכונה זו לא תהיה זמינה, בהתאם לאזור או לספק השירות.



- **הפעל את המצלמה במהירות:** הגדר את המכשיר להפעלה של המצלמה באמצעות לחיצה כפולה מהירה על מקש הבית.

- **מחוות 'תצוגת חלון קופץ':** הגדיר את המכשיר להצגת מסך היישום בחלון הקופץ. ראה [חלון קופץ](#) למידע נוסף.
- **צילום חכם:** הגדר את המכשיר ללכוד תוכן שממשיך על פני מספר מסכים, וחתוך ושתף את צילום המסך מיד. ראה [צילום חכם](#) למידע נוסף.
- **החלק בעזרת כף היד ללכידה:** הגדר את המכשיר לצילום תמונת מסך על ידי החלקת היד שמאלה או ימינה על פני המסך. ניתן לראות את התמונות שצולמו **בגלריה**.
-  לא ניתן לצלם תמונת מסך בזמן השימוש בתכונות או יישומים מסוימים.
- **שיחה ישירה:** הגדר את המכשיר לביצוע שיחה קולית על-ידי הרמת המכשיר והחזקתו ליד האוזן בעת צפייה בשיחה, הודעה או פרטי קשר.
- **התראה חכמה:** הגדר את המכשיר להצגת התראה כאשר יש שיחות שלא נענו או הודעות קוליות בעת הרמת המכשיר.
-  תכונה זו עשויה שלא לפעול אם המסך פועל או אם המכשיר לא מונח על משטח שטוח.
- **השתקה קלה:** הגדר את המכשיר להשתקת שיחות או התראות נכנסות על-ידי תנועות כף-יד או הפניית המסך כלפי מטה.
- **Galaxy Labs:** נסה תכונות נסיוניות.

טפט

שנה את הגדרות הטפט עבור מסך הבית ונעילת המסך.
במסך ההגדרות, הקש על **טפט**.

ערכת נושא

הגדר ערכות נושא שונות לשינוי המרכיבים הוויזואליים של מסך הבית, מסך הנעילה והסמלים. במסך ההגדרות, הקש על **ערכת נושא**.
להורדת ערכות נושא נוספות, הקש על **עוד ערכות נושא**.

מסך הבית

התאם אישית את מסך הבית על-ידי הוספה, מחיקה או סידור מחדש של לוחות מסך הבית ועוד. ראה **אפשרויות מסך הבית** למידע נוסף.
במסך ההגדרות, הקש על **מסך הבית**.

נעילת מסך ואבטחה

אפשרויות

שנה את הגדרות האבטחה של המכשיר ושל כרטיס ה-SIM או ה-USIM.
במסך ההגדרות, הקש על **נעילת מסך ואבטחה**.

האפשרויות הזמינות עשויות להשתנות בהתאם לשיטת נעילת המסך שנבחרה.



- **סוג נעילת מסך:** החלף את שיטת הנעילה של המסך.
- **מידע וקיצורי דרך של יישומים:** שנה הגדרות עבור הפריטים המוצגים במסך הנעול.
- **התראות במסך הנעילה:** הגדר אם להציג את תוכן ההתראות במסך הנעילה ובחר אלו התראות להציג.

- **הגדרות נעילת אבטחה:** שנה את הגדרות מסך הנעילה עבור שיטת הנעילה הנבחרת.
- **טביעות אצבע:** רשום את טביעת האצבע שלך במכשיר כדי לאבטח אותו או כדי להיכנס ל-Samsung Account שלך. ראה **זיהוי טביעת אצבע** למידע נוסף.
- **אתר את הנייד שלי:** הפעל או השבת את התכונה 'מצא את הנייד שלי'. היכנס לאתר האינטרנט 'מצא את הנייד שלי' (findmymobile.samsung.com) כדי לעקוב ולשלוט במכשיר שאבד או נגנב.
- **יישומים לא מוכרים:** הגדר את המכשיר לאפשר התקנת יישומים ממקורות לא ידועים.
- **הגן על נתונים מוצפנים:** מידע המכשיר מוצפן על מנת למנוע מאחרים גישה אליו כאשר המכשיר אבד או נגנב. על מנת להשתמש במכשיר מוצפן, יש לבצע ביטול הצפנה של מידע המכשיר בכל הדלקה של המכשיר. ניתן להגדיר האם תבוטל הצפנת מידע המכשיר באופן אוטומטי או האם נדרש קוד ביטול נעילה. לא ניתן לגבות או לאחזר מידע מוצפן. במקרה של הזנת קוד שגוי מספר פעמים ברצף עד מגבלת הניסיונות המותרת, יבצע המכשיר איפוס להגדרות היצרן.
- **הצפן כרטיס SD:** הגדר את המכשיר להצפנת קבצים בכרטיס זיכרון.
אם תאפס את המכשיר להגדרות ברירת המחדל של היצרן כאשר הגדרה זו מופעלת, המכשיר לא יוכל לקרוא את הקבצים המוצפנים. השבת הגדרה זו לפני איפוס המכשיר.
- **הגדרות אבטחה אחרות:** קבע הגדרות אבטחה נוספות.

זיהוי טביעת אצבע

- על מנת שזיהוי טביעת אצבע יפעל, מידע טביעת האצבע צריך להירשם ולהישמר במכשיר שלך. לאחר הרישום, ניתן להגדיר את המכשיר לשימוש בטביעת האצבע עבור המאפיינים הבאים:
- נעילת מסך
 - כניסה לאינטרנט
 - אמת Samsung Account



- ייתכן שתכונה זו לא תהיה זמינה, בהתאם לאזור או לספק השירות.
- זיהוי טביעת אצבע משתמש במאפיין של כל טביעת אצבע להגברת האבטחה של המכשיר שלך. הסבירות כי חיישן טביעת אצבע יבלבל בין שתי טביעות אצבע שונות הנה נמוכה מאוד. למרות זאת, במקרים נדירים בהם טביעות אצבע שונות הנן דומות החיישן עלול לזהות אותן כזהות.
- אם אתה משתמש בטביעת האצבע שלך כשיטה לנעילת מסך, לא תוכל להשתמש בטביעת האצבע כדי לשחרר את נעילת המסך לאחר שתפעיל את המכשיר מחדש. תוכל לבטל נעילת מכשיר בשימוש בתבנית, PIN או סיסמה המוגדרת על ידך בעת רישום טביעת אצבע.
- אם טביעת האצבע שלך אינה מזוהה, עליך לקחת את המכשיר למרכז השירות של Samsung כדי לאפס אותו. לאחר מכן, עליך לרשום מחדש את טביעות האצבע שלך.

לשיפור הזיהוי של טביעת האצבע

- כאשר אתה סורק את טביעות אצבעותיך במכשיר, שים לב לתנאים הבאים העשויים להשפיע על ביצועי התכונה:
- מקש הבית מכיל חיישן לזיהוי טביעת אצבע. ודא שמקש הבית לא נשרט או נפגם עקב מגע עם חפצי מתכת כגון מטבעות, מפתחות או שרשראות.
 - מגן המסך המסופק עם המכשיר עשוי לגרום לתקלות בחיישן זיהוי טביעות האצבע. הסר את מגן המסך לשיפור הרגישות בזיהוי טביעות אצבע.
 - ודא שאזור זיהוי טביעת האצבע נקי ויבש ושאצבעותיך נקיות.
 - ייתכן שהמכשיר לא יזהה טביעות אצבע כתוצאה מקמטים או צלקות.
 - המכשיר אינו מזהה טביעות של אצבעות קטנות או דקות.
 - אם אתה מכופף את האצבע או משתמש בקצה האצבע, ייתכן שהמכשיר לא יזהה את טביעות האצבע. ודא שאתה מכסה את מקש הבית כולו באצבעך.
 - כדי לשפר את ביצועי הזיהוי, רשום טביעות אצבע של היד שבה אתה משתמש בתדירות הגבוהה ביותר לביצוע משימות במכשיר.
 - בסביבות יבשות, עלול להיווצר במכשיר חשמל סטטי. הימנע משימוש בתכונה זו בסביבות יבשות, או בצע פריקה של חשמל סטטי לפני השימוש בתכונה על-ידי מגע בעצם מתכתי.

הכנסת טביעות אצבע

- 1 במסך ההגדרות, הקש על **נעילת מסך ואבטחה** ← **טביעות אצבע**.
- 2 שחרר את נעילת המסך באמצעות שיטת נעילת המסך שהוגדרה מראש.
אם לא הגדרת שיטת נעילה, צור אותה כעת.
- 3 הקש על **הוסף טביעת אצבע**.
- 4 הנח את אצבעך על מקש הבית.
- 5 לאחר שהמכשיר זיהה את האצבע שלך, הרם אותה והנח אותה שוב על מקש הבית.
חזור על פעולה זו על-ידי הזזת אצבעך מעלה או מטה, עד לרישום טביעת האצבע.
כאשר מופיע חלון קופץ נעילת טביעת אצבע, הקש על **הפעל** שתוכל להשתמש בטביעת אצבע לביטול נעילת המסך.

מחיקת טביעות אצבע

ניתן למחוק טביעות אצבע רשומות.

- 1 במסך ההגדרות, הקש על **נעילת מסך ואבטחה** ← **טביעות אצבע**.
- 2 שחרר את נעילת המסך באמצעות שיטת נעילת המסך שהוגדרה מראש.
- 3 הקש על **ערוך**.
- 4 סמן את טביעות האצבע שאתה רוצה למחוק את רישומן, והקש על **הסר**.

אימות סיסמה של Samsung Account

השתמש בטביעות אצבע כדי לאמת את הסיסמה של Samsung Account שלך. ניתן להשתמש בטביעת אצבע במקום להזין את הסיסמה שלך, לדוגמה, בעת רכישת תוכן מ-Galaxy Apps.

- 1 במסך ההגדרות, הקש על **נעילת מסך ואבטחה** ← **טביעות אצבע**.
- 2 שחרר את נעילת המסך באמצעות שיטת נעילת המסך שהוגדרה מראש.

3 הקש על המתג **Samsung Account** כדי להפעילו.

4 היכנס ל-Samsung Account שלך.

שימוש בטביעות אצבע לצורך כניסה לחשבונות

באפשרותך להשתמש בטביעות אצבע כדי להיכנס לדפי אינטרנט התומכים בשמירת סיסמה.

תכונה זו זמינה רק עבור דפי אינטרנט שהגישה אליהם מתבצעת דרך יישום הדפדפן.



1 במסך ההגדרות, הקש על **נעילת מסך ואבטחה** ← **טביעות אצבע**.

2 שחרר את נעילת המסך באמצעות שיטת נעילת המסך שהוגדרה מראש.

3 הקש על המתג **כניסה לאינטרנט** כדי להפעילו.

4 פתח את דף האינטרנט שאליו אתה רוצה להיכנס באמצעות טביעת אצבע.

5 הזן את שם המשתמש והסיסמה שלך, ולאחר מכן הקש על לחצן הכניסה לדף האינטרנט.

6 סמן את האפשרות **היכנס באמצעות טביעות האצבעות שלך**, והקש על **זכור**.

תוכל להשתמש בטביעת האצבע שלך לאימות החשבון והסיסמה שלך כדי להיכנס לדף האינטרנט.

ביטול נעילת המסך באמצעות טביעות אצבע

תוכל לשחרר את נעילת המסך בעזרת טביעת האצבע שלך במקום להשתמש בתבנית נעילה, קוד PIN או סיסמה.

- 1 במסך ההגדרות, הקש על **נעילת מסך ואבטחה** ← **טביעות אצבע**.
- 2 שחרר את נעילת המסך באמצעות שיטת נעילת המסך שהוגדרה מראש.
- 3 הקש על המתג **ביטול נעילה עם טביעת אצבע** כדי להפעילו.
- 4 במסך הנעול, הנח את אצבעך על מקש הבית כדי לסרוק את טביעת האצבע שלך.

פרטיות ובטיחות

אפשרויות

שנה את הגדרות השמירה על פרטיות ובטיחות.

במסך ההגדרות, הקש על **פרטיות ובטיחות**.

- **מיקום:** שנה את הגדרות ההרשאות של פרטי המיקום.
- **הרשאות ליישומים:** צפה ברשימת תכונות ויישומים עם הרשאות להשתמש בהם. תוכל גם לערוך את הגדרות ההרשאה. ראה **הגדרת הרשאות היישום** למידע נוסף.
- **מצב פרטי:** הפעל את מצב פרטי לכדי למנוע גישה של אחרים לתוכן האישי שלך. ראה **מצב פרטי** למידע נוסף.
- **דווח פרטי אבחון:** הגדר את המכשיר לשלוח ל-Samsung מידע דיאגנוסטי ונתוני שימוש של המכשיר.
- **שלח הודעות SOS:** הגדר את המכשיר לשליחת הודעות עזרה על-ידי הקשה על מקש הפעלה/כיבוי שלוש פעמים. תוכל גם לשלוח לנמענים הקלטות קול עם ההודעה. ראה **שלח הודעות SOS** למידע נוסף.

מצב פרטי

הסתרת תוכן אישי במכשיר שלך, כדי למנוע גישה אליו מצד אחרים.

הפעלת מצב פרטי

1 במסך ההגדרות, הקש על **פרטיות ובטיחות** ← **מצב פרטי**, ולאחר מכן הקש על המתג כדי להפעילו.

אם אתה מפעיל את מצב פרטי בפעם הראשונה, פעל לפי ההוראות המופיעות על המסך כדי ליצור את קוד הגישה למצב פרטי.

2 פעל לפי ההוראות שעל-גבי המסך כדי להכניס את קוד הגישה המוגדר במצב פרטי.
מצב פרטי מופעל, והסמל  מופיע בשורת המצב.

ניתן לצפות בפרטים המוסתרים ולהיכנס אליהם רק כאשר המצב הפרטי מופעל. להסתרת פריטים שנשמרו בתיקייה הפרטית, בטל את המצב הפרטי.



הסתרת תוכן

1 במסך היישומים, הפעל יישום כדי להסתיר פריטים.

2 בחר פריט והקש על **עוד** ← **העבר לתיקייה פרטי**.

אם המצב הפרטי לא מופעל, פעל לפי ההוראות המופיעות על המסך כדי להזין את קוד הגישה שהוגדר למצב הפרטי.

הפריטים הנבחרים יועברו אל התיקייה הפרטית.

צפייה בתוכן מוסתר

ניתן לצפות בפריטים המוסתרים רק כאשר המצב הפרטי מופעל.

- 1 במסך ההגדרות, הקש על **פרטיות ובטיחות** ← **מצב פרטי**, ולאחר מכן הקש על המתג כדי להפעילו.
- 2 פעל לפי ההוראות שעל-גבי המסך כדי להכניס את קוד הגישה המוגדר במצב פרטי.
- 3 במסך היישומים, הקש על **Samsung** ← **הקבצים שלי** ← **פרטי**.
פריטים שהועברו לתיקייה הפרטית יופיעו על-גבי המסך.

ביטול הסתרת תוכן

- 1 בתיקייה הפרטית, הקש והחזק פריט, ולאחר מכן סמן את הפריטים שאתה רוצה לבטל את הסתרתם.
- 2 הקש על **עוד** ← **הסר מרשימת פרטי**.
- 3 בחר את התיקייה שאליה ברצונך להעביר את הפריטים, ולאחר מכן הקש על **סיום**.
הפריטים יועברו אל התיקייה הנבחרת.

השבתה אוטומטית של מצב פרטי

באפשרותך להגדיר את המכשיר להשבתה אוטומטית של המצב הפרטי כל פעם שהמסך נכבה.

- 1 במסך ההגדרות, הקש על **פרטיות ובטיחות** ← **מצב פרטי**, ולאחר מכן הקש על המתג כדי להפעילו.
 - 2 פעל לפי ההוראות שעל-גבי המסך כדי להכניס את קוד הגישה המוגדר במצב פרטי.
 - 3 הקש על המתג **השבת אוטומטית** כדי להפעילו.
- כשהאפשרות **השבת אוטומטית** פעילה, המכשיר לא יצליח להעביר קבצים לתיקייה הפרטית אם המסך כבוי במהלך ההעברה. 

שלח הודעות SOS

במקרה חירום, לחץ מהר שלוש פעמים על מקש ההפעלה/כיבוי. המכשיר ישלח הודעות לאנשי הקשר במצב חירום. ההודעות יכללו את פרטי המיקום שלך.

1 במסך ההגדרות, הקש על **פרטיות ובטיחות** ← **שלח הודעות SOS**, ולאחר מכן הקש על המתג כדי להפעילו.

2 עקוב אחרי ההוראות על המסך כדי להוסיף אנשי קשר חירום, אם עדיין לא עשית זאת.

כדי לשלוח הודעות עם הקלטות קוליות או תמונות, הקש על המתג **צרף הקלטת שמע או צרף תמונות** כדי להפעילו.

ייתכן שהאפשרות **צרף תמונות** לא תהיה זמינה בהתאם לאזור או לספק השירות.



הוספת אנשי קשר למקרה חירום

במסך ההגדרות, הקש על **פרטיות ובטיחות** ← **שלח הודעות SOS** ← **שלח הודעות אל** ← **הוספה**. הקש על **צור איש קשר** והזן את פרטי איש הקשר או הקש על **בחר מאנשי קשר** כדי להוסיף איש קשר קיים לאנשי הקשר בחירום.

מצב קל

מצב קל מספק חוויית משתמש קלה יותר באמצעות שימוש בפריסת מסך פשוטה יותר ובסמלים גדולים יותר במסך הבית.

ייתכן שתכונות יישומים מסוימות לא יהיו זמינות במצב קל.





מעבר למצב קל

- 1 במסך ההגדרות, הקש על **מצב קל** ← **מצב קל**.
- 2 בחר יישומים תחת **יישומי מצב 'קל'** כדי להחיל את הפריסה הפשוטה יותר.
- 3 הקש על **בצע**.

חזרה למצב רגיל

החלק את אצבעך ימינה על מסך הבית והקש על **הגדרות** ← **מצב קל** ← **מצב רגיל** ← **בצע**.

ניהול קיצורי דרך

כדי להוסיף קיצור דרך ליישום במסך הבית, החלק ימינה, הקש על , ולאחר מכן בחר יישום.
כדי להוסיף קיצור דרך לאיש קשר במסך הבית, החלק שמאלה והקש על .
למחיקת קיצור דרך ממסך הבית, הקש על **ערוך** ובחר יישום או איש קשר עם .

נגישות

קבע את ההגדרות השונות לשיפור הנגישות למכשיר. ראה [נגישות](#) למידע נוסף.
במסך ההגדרות, הקש על **נגישות**.

חשבונות

הוסף את חשבונות Samsung ו-Google שלך, או חשבונות אחרים, לסנכרן איתם.

הוספת חשבונות

לחלק מהיישומים שבהם נעשה שימוש במכשירך דרוש חשבון רשום. צור חשבונות משתמש להנאה מחוויית שימוש מיטבית במכשיר.

1 במסך ההגדרות, הקש על **חשבונות** ← **הוסף חשבון**.

2 בחר שירות חשבון.

3 פעל בהתאם להוראות המוצגות על המסך עד להשלמת הגדרת החשבון.

כדי לסנכרן תוכן עם החשבונות שלך, בחר חשבון ולאחר מכן בחר את הפריטים לסינכרון.

הסרת חשבונות

במסך ההגדרות, הקש על **חשבונות**, בחר שם חשבון, בחר את החשבון שאותו ברצונך להסיר, ולאחר מכן הקש על **עוד** ← **הסר חשבון**.

גיבוי ואיפוס

שנה את ההגדרות לניהול הגדרות ונתונים.

במסך ההגדרות, הקש על **גיבוי ואיפוס**.

- **פתח את 'העברה חכמה'**: הפעל את **Smart Switch** והעבר נתונים ממכשירך הקודם. ראה **העברת נתונים מהמכשיר הקודם שלך** למידע נוסף.
- **גיבוי הנתונים שלי**: גבה את המידע האישי שלך ואת נתוני היישומים לשרת של Samsung. ניתן גם להגדיר את המכשיר לגיבוי אוטומטי של נתונים.
- **שחזר**: שחזר את המידע האישי ונתוני היישומים שגובו לפני כן ב-Samsung Account שלך.

- **גיבוי הנתונים שלי:** הגדר את המכשיר לגיבוי הגדרות ונתוני יישומים בשרת Google.
- **חשבון גיבוי:** הגדר או ערוך חשבון גיבוי של Google.
- **שחזור אוטומטי:** הגדר את המכשיר לשחזור אוטומטי של ההגדרות ונתוני היישומים משרת Google לאחר שהיישומים מותקנים מחדש במכשיר.
- **הפעלה מחדש אוטומטית:** הגדר את המכשיר להפעלה מחדש אוטומטית בזמנים קבועים מראש להשגת ביצועים מיטביים.
- **איפוס הגדרות:** החזר את המכשיר להגדרות ברירת המחדל של היצרן מבלי למחוק נתונים.
- **איפוס הגדרות הרשת:** החזר את הגדרות החיבור לרשת להגדרות ברירת המחדל של היצרן.
- **איפוס לנתוני יצרן:** החזר את המכשיר להגדרות ברירת המחדל של היצרן ומחק את כל הנתונים.

שפה ומקלדת

- בחר שפות מכשיר ושנה הגדרות, כגון סוגי מקלדות וקלט קול. ייתכן שחלק מהאפשרויות לא יהיו זמינות, בהתאם לשפה שנבחרה.
- במסך ההגדרות, הקש על **שפה ומקלדת**.
- **שפה:** בחר שפת תצוגה לכל התפריטים והיישומים.
 - **מקלדת ברירת מחדל:** בחר את סוג המקלדת שיוגדר כברירת מחדל לקלט טקסט.
 - **מקלדת של Samsung:** שנה את הגדרות מקלדת Samsung.
 - **הקלדה קולית של Google:** שנה את הגדרות הקלט הקולי.
 - **טקסט לדיבור:** שנה את הגדרות הטקסט לדיבור.
 - **מהירות מצביע:** כוון את מהירות המצביע עבור העכבר או משטח העקיבה שמחובר למכשיר.

סוללה

הצג את המידע הנוגע לרמת הסוללה ושנה את אפשרויות החיסכון בחשמל.
במסך ההגדרות, הקש על **סוללה**.

זמן השימוש שנותר מראה את הזמן הנותר עד להתרוקנות הסוללה. זמן השימוש שנותר עשוי להשתנות בהתאם להגדרות המכשיר ותנאי הפעלה.



- **שימוש בסוללה:** הצג את כמות מתח הסוללה הנצרכת על-ידי המכשיר.
- **מצב חיסכון בחשמל:** הפעל את מצב החיסכון בחשמל, ושנה את ההגדרות עבור מצב חיסכון בחשמל. ראה **מצב חיסכון בחשמל** למידע נוסף.
- **מצב חיסכון מרבי בחשמל:** הארך את זמן ההמתנה וצמצם צריכת סוללה על-ידי הצגת פריסה פשוטה יותר והחלת גישה מוגבלת ליישום מסוים. ראה **מצב חיסכון מרבי בחשמל** למידע נוסף.
- **חיסכון בחשמל ביישומים:** חסוך בצריכת הסוללה על ידי אופטימיזציה של השימוש בסוללה עבור כל יישום.
- **אחוז על שורת המצב:** הגדר את המכשיר להצגת חיי הסוללה שנותרו.
- **טעינה מהירה בכבל:** הגדר האם להשתמש בתכונה טעינת הכבל המהירה כדי לטעון את המכשיר במהירות.
- **טעינה אלחוטית מהירה:** הגדר את המכשיר לשימוש בתכונת מטען אלחוטי מהיר. כאשר תכונה זו מופעלת, עשוי להיגרם רעש שמקורו במטען האלחוטי. השבתת התכונה תגרום להפחתת הרעש, אולם עלולה לגרום לזמני טעינה איטיים יותר.
- אפשרות זו תופיע כאשר אתה מניח את המכשיר שלך על גבי מטען אלחוטי אשר תומך בתכונת מטען אלחוטי מהיר.



אחסון

הצג מידע זיכרון עבור המכשיר.

במסך ההגדרות, הקש על **אחסון**.

הקיבולת הזמינה בפועל של הזיכרון הפנוי קטנה מהקיבולת המוצגת משום שמערכת ההפעלה ויישומי ברירת המחדל צורכים חלק מהזיכרון. הקיבולת הזמינה עשויה להשתנות בעת עדכון המכשיר.



תאריך ושעה

קבל גישה להגדרות הבאות ושנה אותן, כדי לקבוע כיצד התאריך והשעה מוצגים במכשיר. במסך ההגדרות, הקש על **תאריך ושעה**.



כאשר הסוללה מתרוקנת לחלוטין או בעת הוצאתה מהמכשיר, התאריך והשעה מתאפסים.

- **תאריך ושעה אוטומטיים:** עדכן באופן אוטומטי את התאריך והשעה בעת מעבר בין אזורי זמן שונים. כאשר תכונה זו מושבתת, באפשרותך להגדיר את התאריך, השעה ואזור הזמן באופן ידני.
- **תצוגת 24 שעות:** הצג את השעה בתבנית של 24 שעות.

מדריך למשתמש

עיין במידע עזרה כדי ללמוד כיצד להשתמש במכשיר וביישומים, או להגדיר הגדרות חשובות. במסך ההגדרות, הקש על **מדריך למשתמש**.

אודות המכשיר

גש לפרטי המכשיר, ערוך את שם המכשיר, או עדכן את תוכנת המכשיר. במסך ההגדרות, הקש על **אודות המכשיר**.

נגישות

אודות נגישות

שפר נגישות עם תכונות שיאפשרו למכשיר שלך שימוש קל יותר למשתמשים בעלי ראות או שמיעה לקויה ומיומנות מופחתת. במסך היישומים, הקש על הגדרות ← נגישות.

שימוש במקש הבית לפתיחת תפריטי נגישות

במסך היישומים, הקש על הגדרות ← נגישות ← גישה ישירה, ולאחר מכן הקש על המתג כדי להפעילו. לאחר מכן, בחר את תפריט הנגישות שייפתח בלחיצה מהירה על מקש הבית שלוש פעמים.

באפשרותך להיכנס לתפריטי הנגישות הבאים:

- נגישות
- Voice Assistant
- מתג אוניברסלי
- חלון 'זכוכית מגדלת'
- צבעי נגטיב
- גוון אפור
- כוונן צבע
- בקרת אינטראקציה

Voice Assistant (משוב קולי)

הפעלה או השבתה של Voice Assistant

עם הפעלת ה-Voice Assistant, יתחיל המכשיר להפיק משוב קולי. בהקשה אחת על התכונה הנבחרת, יקרא המכשיר בקול את הטקסט המופיע על המסך. הקשה כפולה על תכונה נבחרת תגרום להפעלת התכונה.

במסך היישומים, הקש על **הגדרות** ← **נגישות** ← **ראייה** ← **Voice Assistant**, ולאחר מכן הקש על המתג כדי להפעילו.

לכיבוי Voice Assistant, הקש על המתג ולאחר מכן הקש פעמיים במהירות במקום כלשהו במסך. כשאתה מפעיל את Voice Assistant בפעם הראשונה, תופעל הדרכה קצרה לאחר ההפעלה. תוכל לצפות בה שנית באמצעות הקשה על **עזרה של Voice Assistant**.

תכונות מסוימות אינן זמינות במהלך השימוש ב-Voice Assistant.



שליטה במסך באמצעות מחוות אצבע

תוכל להשתמש במגוון מחוות אצבע כדי לשלוט במסך במהלך השימוש ב-Voice Assistant.

מחוות אצבע אחת

- הקשה: הקראת הפריטים הנמצאים תחת אצבעך. הנח את אצבעך על המסך והזז אותה כדי לחקור את המסך.
- הקשה כפולה: פתיחת הפריט שנבחר. במהלך הקראת הפריטים שנבחרו, כשאתה שומע את שמו של הפריט הרצוי, שחרר את אצבעך מהפריט. לאחר מכן הקש פעמיים במהירות במקום כלשהו על המסך.
- הקשה כפולה והחזקת המסך: הזזת פריט או גישה לאפשרות זמינה.
- החלקת המסך שמאלה: עבור למסך הקודם.
- החלקת המסך ימינה: עבור למסך הבא.
- החלקת המסך כלפי מעלה או מטה: שנה את הגדרות התפריט ההקשרי האחרון. במצב בחירת טקסט, הזז את סמן אחורה או קדימה כדי לבחור טקסט.

- החלקת המסך שמאלה ואז ימינה בתנועה אחת: גלילת המסך כלפי מעלה.
- החלקת המסך ימינה ואז שמאלה בתנועה אחת: גלילת המסך כלפי מטה.
- החלקת המסך כלפי מעלה ואז מטה בתנועה אחת: מעבר לפריט הראשון על המסך. במצב בחירת טקסט, הזז את הסמן אחורה לתחילת הטקסט.
- החלקת המסך כלפי מטה ואז מעלה בתנועה אחת: מעבר לפריט האחרון על המסך. במצב בחירת טקסט, הזז את הסמן לסוף הטקסט.

מחוות שתי אצבעות

- הקשה: השהייה או חזרה למשוב קולי.
- הקשה כפולה: התחלה, השהייה או חזרה להצגת תוכן.
- הקשה שלוש פעמים: בדיקת הזמן הנוכחי, רמת הסוללה הנוכחית ועוד. לשינוי הפריטים המוקראים בקול רם, פתח את מסך היישומים, והקש על **הגדרות** ← **נגישות** ← **ראייה** ← **Voice Assistant** ← **הגדרות** ← **פריטי שורת המצב**.
- הקשה כפולה והחזקת המסך: הפעלה או כיבוי מצב בחירת טקסט.
- החלקת המסך שמאלה: מעבר לדף הבא. במצב בחירת טקסט, חיתוך הטקסט הנבחר.
- החלקת המסך ימינה: חזרה לדף הקודם. במצב בחירת טקסט, הדבק את הטקסט שהועתק.
- החלקת המסך כלפי מעלה: גלילה במורד הרשימה. במצב בחירת טקסט, העתקת הטקסט הנבחר.
- החלקת המסך כלפי מטה: גלילה במעלה הרשימה. במצב בחירת טקסט, בחירת כל הטקסט.
- החלקת המסך בכל כיוון במסך נעול: שחרור נעילת המסך.
- החלקת המסך מטה מחלקו העליון: פתיחת לוח ההתראות.

מחוות שלוש אצבעות

- הקשה: התחלה בקריאת פריטים בקול רם מלמעלה.
- הקשה כפולה: התחלה בקריאה מהפריט הבא.
- הקשה שלוש פעמים: קריאת הטקסט האחרון שנבחר והעתקתו ללוח.
- החלקת המסך שמאלה או ימינה: פתיחת התפריט ההקשרי ומעבר בין האפשרויות.
- החלקת המסך כלפי מעלה או מטה: שינוי הטקסט הנקרא ובחירת רמת יחידת התוכן.

שימוש בתפריט ההקשרי

במהלך השימוש ב-Voice Assistant, החלק שלוש אצבעות שמאלה או ימינה. התפריט ההקשרי יופיע והמכשיר יקרא בקול את האפשרויות. החלק שלוש אצבעות שמאלה או ימינה כדי לעבור בין האפשרויות. כשאתה שומע את האפשרות הרצויה, החלק את אצבעותיך כלפי מעלה או מטה כדי להשתמש באפשרות או לשנות את הגדרותיה. לדוגמה, כשאתה שומע את המילים **עוצמת קול במכשיר**, תוכל לכוון את עוצמת הקול באמצעות החלקת אצבעותיך כלפי מעלה או מטה.

הוספה וניהול של תוויות תמונה

באפשרותך להצמיד תוויות לתמונות שעל המסך. המכשיר קורא את התוויות בקול רם כאשר הפריטים נבחרים. הוסף תוויות לתמונות ללא תוויות באמצעות הקשה כפולה והחזקת המסך עם שלוש אצבעות.





כדי לנהל את התוויות, פתח את מסך היישומים, והקש על **הגדרות** ← **נגישות** ← **ראייה** ← **Voice Assistant** ← **הגדרות** ← **נהל תוויות מותאמות**.

התאמת הגדרות Voice Assistant

לנוחיותך, תוכל להתאים לצרכיך את הגדרות Voice Assistant.

במסך היישומים, הקש על **הגדרות** ← **נגישות** ← **ראייה** ← **Voice Assistant** ← **הגדרות**.

- **עוצמת הקול בדיבור:** בחר את רמת עוצמת הקול של המשוב הקולי.
- **קצב דיבור:** בחר את מהירות הדיבור של המשוב הקולי.
- **שינויי גובה צליל:** הגדר את המכשיר להקראה בקול של טקסטים בהגייה שונה בעת שימוש במקלדת.
- **משוב במקלדת:** הגדר את המכשיר להקראה בקול של טקסטים שממוקמים תחת אצבעך בעת שימוש במקלדת.
- **דבר כאשר המסך כבוי:** הגדר את המכשיר לספק התראות קוליות כשהמסך כבוי.
- **השתמש בחיישן קרבה:** הגדר את המכשיר להשהיית המשוב הקולי כאשר אתה מניח את ידך על החיישן המותקן בחלקו העליון של המכשיר.
- **טלטל כדי להמשיך בקריאה:** הגדר את המכשיר לקרוא בקול רם את הטקסט המופיע על המסך כאשר אתה מנער את המכשיר. ניתן לבחור מתוך מגוון מהירויות ניעור.

- **הקרא בקול אלף-בית פונטי:** הגדר את המכשיר להגיד מילה שמתחילה באות שאתה מקיש ומחזיק במקלדת.
- **הקרא בקול עצות שימוש:** הגדר את המכשיר לקרוא בקול עצות שימוש בעת בחירת פריט על ידי החלקה.
- **משוב ברטט:** הגדר את המכשיר להפעיל רטט כאשר אתה חוקר את המסך.
- **משוב צלילים:** הגדר את המכשיר להשמעת צליל כאשר אתה מבצע פעולות כמו גלילת המסך ועוד.
- **התמקד בשמע של דיבור:** הגדר את המכשיר להנמכת עוצמת הקול של ניגון מדיה כשהמכשיר קורא פריט בקול רם.
- **עוצמת קול של משוב צלילים:** כוון את עוצמת הקול של ניגון צלילים כאשר אתה נוגע במסך כדי לשלוט בו. תכונה זו זמינה כאשר התכונה **משוב צלילים** מופעלת.
- **סמן גדול:** הגדר את המכשיר להגדלת שולי הסמן המרובע שמופיע בעת הקשה על פריטים.
- **משוב במקש 'חזרה' ו'אחרונים':** הגדר את המכשיר לספק משוב קולי בהקשה אחת על  או על . הקש הקשה כפולה על  או על  כדי להשתמש במקשים.
- **תפריט מהיר:** בחר את אפשרויות התפריט ההקשרי שיוצגו בעת החלקת שלוש אצבעות שמאלה או ימינה.
- **נהל תוויות מותאמות:** נהל את התוויות שהוספת.
- **פרטי שורת המצב:** בחר את הפריטים שייקראו בקול כשאתה מקיש שלוש פעמים על המסך בשתי אצבעות.
- **אפשרויות למפתחים:** הגדר אפשרויות עבור פיתוח יישומים.

שימוש במכשיר כשהמסך כבוי

- לצרכי פרטיות, ניתן להגדיר את המכשיר לתפקוד רגיל כשהמסך כבוי. המסך לא יידלק בלחיצה על מקש הבית או בהקשה על המסך. תכונות פעילות לא יכבו כאשר המסך כבוי.
- במסך היישומים, הקש על **הגדרות** ← **נגישות** ← **ראייה**, ולאחר מכן הקש על המתג **מסך מוחשך** כדי להפעילו. ניתן להפעיל או לכבות תכונה זו על-ידי לחיצה על מקש ההפעלה/כיבוי פעמיים.

הקראת סיסמאות

הגדר את המכשיר להקראת סיסמאות כאשר אתה מזין סיסמה בזמן ש-Voice Assistant מופעל. במסך היישומים, הקש על **הגדרות** ← **נגישות** ← **ראייה**, ולאחר מכן הקש על המתג **אמור סיסמאות** כדי להפעילו.

הגדרת התכונות טקסט לדיבור

שנה את ההגדרות עבור תכונות הטקסט לדיבור שבהן נעשה שימוש כאשר Voice Assistant מופעל, למשל שפות, מהירות ועוד.

במסך היישומים, הקש על **הגדרות** ← **נגישות** ← **ראייה** ← **טקסט לדיבור**, ולאחר מכן השתמש בפונקציות הבאות:

- **מנגנון TTS מועדף**: בחר מנוע עבור התכונה טקסט לדיבור.
- **קצב דיבור**: כוון את מהירות התכונה טקסט לדיבור.
- **מצב שפת ברירת המחדל**: הצג את השפה המדוברת עבור התכונה 'טקסט לדיבור'.

הזנת טקסט באמצעות המקלדת

כדי להציג את המקלדת, הקש על שדה הזנת הטקסט, ולאחר מכן הקש פעמיים במהירות במקום כלשהו במסך.

כדי להפעיל את תכונת לחצן הקלט המהיר, במסך היישומים, הקש על **הגדרות** ← **נגישות** ← **ראייה**, ולאחר מכן הקש על המתג **קלט באמצעות מקש מהיר** כדי להפעילו.

כאשר אתה נוגע במקלדת באצבעך, המכשיר קורא בקול את לחצני התו הנמצאים תחת אצבעך. עם שמיעת התו הרצוי, שחרר את אצבעך מהמסך כדי לבחור בו. התו יוזן והמכשיר יקרא את הטקסט בקול רם.

אם התכונה **קלט באמצעות מקש מהיר** אינה מופעלת, שחרר את אצבעך מהתו הרצוי ואז הקש במהירות פעמיים על נקודה כלשהי במסך.

הזנת תווים נוספים

הקש הקשה ממושכת על המקלדת כדי להזין תווים נוספים הזמינים עבור המקש. חלון קופץ יופיע מעל למקש, ויציג תווים זמינים. לבחירת תו, גרור את האצבע על החלון קופץ עד להישמע התו הרצוי, ולאחר מכן שחרר אותה.

ראייה

הוספת הקלטות קוליות לתגים קוליים

באפשרותך להשתמש בתגים קוליים כדי להבחין בין עצמים שצורתם דומה על-ידי הצמדת תוויות מזהות. תוכל להקליט הקלטה קולית ולהקצות אותה לתג קולי התומך ב-NFC. ההקלטה הקולית תושמע כאשר תניח את מכשירך בסמוך לתווית.



לפני השימוש בתכונה זו, יש להפעיל את תכונת NFC.

1 במסך היישומים, הקש על הגדרות ← נגישות ← ראייה ← תווית קולית. הרשמקול יופעל.

2 הקש על  כדי להתחיל בהקלטה. דבר לתוך המיקרופון.

3 בסיום ההקלטה, הקש על סיום כדי לעצור.

4 החזק את גב המכשיר מעל תג הקול. המידע בהקלטת הקול ייכתב לתג הקולי.

שינוי גודל הגופן

שנה את גודל הגופן המופיע על המסך.

במסך היישומים, הקש על הגדרות ← נגישות ← ראייה ← גודל גופן.

כדי להשתמש בגופנים גדולים יותר, הקש על המתג גופנים גדולים יותר כדי להפעילו וגרור את סרגל הכוונן לשינוי גודל הגופן. ייתכן שהגדרת גופן עצום לא תחול ביישומים מסוימים.

שימוש בגופן בעל ניגודיות גבוהה

התאם את הצבע והמתאר של גופנים להגברת הניגודיות בין הטקסט לרקע.

במסך היישומים, הקש על הגדרות ← נגישות ← ראייה, והקש על המתג גופנים בניגודיות גבוהה כדי להפעילו.

שימוש במקלדת בעלת ניגודיות גבוהה

הגדל את המקלדת של Samsung ושנה את צבעי המקשים כדי להגביר את הניגודיות בין הטקסט לרקע.

במסך היישומים, הקש על **הגדרות** ← **נגישות** ← **ראייה**, ולאחר מכן הקש על המתג **מקלדת ניגודיות גבוהה** כדי להפעילו.

הצגת צורות של לחצנים

הצג צורות של לחצנים עם רקעים מוצללים כך שיבלטו יותר.

במסך היישומים, הקש על **הגדרות** ← **נגישות** ← **ראייה**, ולאחר מכן הקש על המתג **הצג צורות לחצנים** כדי להפעילו.

שימוש בהגדלה

הפעל הגדלה כדי לבצע זום במסך להצגת גרסה גדולה יותר של התוכן.

במסך היישומים, הקש על **הגדרות** ← **נגישות** ← **ראייה** ← **חלון 'זכוכית מגדלת'**, ולאחר מכן הקש על המתג כדי להפעילו. ההגדלה תופיע על המסך.

גרור את זכוכית המגדלת להיכן שאתה רוצה להתמקד על המסך.

הגדלת המסך

הגדל את המסך והתמקד באזור ספציפי.

במסך היישומים, הקש על **הגדרות** ← **נגישות** ← **ראייה** ← **מחוות הגדלה**, ולאחר מכן הקש על המתג כדי להפעילו.

- הגדלה והקטנה של התצוגה: הקש על המסך במהירות שלוש פעמים כדי להתמקד באזור ספציפי. הקש שוב במהירות על המסך שלוש פעמים כדי לחזור לתצוגה הקודמת.
- חקירת המסך על-ידי גלילה: גרור בשתי אצבעות או יותר לעבר המסך המוגדל.
- כוונן יחס הזום: צבט בשתי אצבעות או יותר על המסך המוגדל או הפרד אותם.
- ניתן גם להגדיל באופן זמני את המסך על-ידי הקשה והחזקה על המסך שלוש פעמים. בעת החזקת המסך, גרור את האצבע על המסך כדי לחקור את המסך. שחרר את האצבע כדי לחזור לתצוגה רגילה.

• לא ניתן להגדיל מקלדות במסך.

• כאשר תכונה זו מופעלת, ייתכן שהדבר ישפיע על ביצועים של יישומים מסוימים, כגון

טלפון ו **מחשבון**.



המרת המסך למצב גוון אפור

הצג את הצבעים על המסך בגוון אפור.

במסך היישומים, הקש על **הגדרות** ← **נגישות** ← **ראייה**, ולאחר מכן הקש על המתג **גוון אפור** כדי להפעילו.

היפוך צבעי התצוגה

שיפור נראות המסך כדי לסייע למשתמשים לזהות בקלות רבה יותר את הטקסט המופיע על המסך. במסך היישומים, הקש על **הגדרות** ← **נגישות** ← **ראייה**, ולאחר מכן הקש על המתג **צבעי נגטיב** כדי להפעילו.

כוונון צבע

כוון את האופן שבו הצבעים מוצגים על המסך אם אתה מתקשה להבדיל בין הצבעים השונים. המכשיר ישנה את הצבעים לצבעים מזהים יותר.

במסך היישומים, הקש על **הגדרות** ← **נגישות** ← **ראייה** ← **כוונון צבע**, ולאחר מכן הקש על המתג כדי להפעילו. פעל בהתאם להוראות המוצגות על המסך להשלמת תהליך כוונון הצבע.

שמיעה

חיישני צליל

הגדר את המכשיר לרטט בעת זיהוי פעמון הדלת שלך או בכי תינוק.

חיישני הצליל לא יפעלו בזמן השימוש בזיהוי קולי כגון **S Voice**.



חיישן 'בכי של תינוק'

במסך היישומים, הקש על **הגדרות** ← **נגישות** ← **שמיעה** ← **חיישני צליל**, ולאחר מכן הקש על המתג **חיישן 'בכי של תינוק'** כדי להפעילו. המכשיר יפעיל רטט כשיזהה קול, וההתראה תישמר כיומן.

חיישן פעמון כניסה

- 1 במסך היישומים, הקש על הגדרות ← נגישות ← שמיעה ← חיישני צליל, ולאחר מכן הקש על המתג חיישן פעמון כניסה כדי להפעילו.
- 2 הקש על ● כדי ליצור הקלטה של פעמון הדלת. המכשיר יזהה ויקליט את צליל פעמון הדלת.
- 3 הקש על ● וצלצל בפעמון הדלת כדי לבדוק אם ההקלטה תקינה. כאשר המכשיר יזהה את צליל פעמון הדלת, הקש על אישור. לשינוי צליל פעמון הדלת, הקש על שנה צליל פעמון כניסה. המכשיר יפעיל רטט כשיזהה קול, וההתראה תישמר כיומן.

הגדרת התראת מבזק

הגדר הבהוב מבזק עם הישמע התרעה או כאשר יש לך התראות, למשל בקבלת שיחות נכנסות או הודעות חדשות.

במסך היישומים, הקש על הגדרות ← נגישות ← שמיעה, ולאחר מכן הקש על המתג התראת מבזק כדי להפעילו.

כיבוי כל הצלילים

הגדר את המכשיר להשתקת כל הצלילים, כולל צלילי מדיה וכן קולו של המתקשר תוך כדי שיחה. במסך היישומים, הקש על הגדרות ← נגישות ← שמיעה, ולאחר מכן הקש על המתג כיבוי כל הצלילים במכשיר כדי להפעילו.

הגדרות כתוביות

במסך היישומים, הקש על הגדרות ← נגישות ← שמיעה ← כתוביות Samsung, או כתוביות Google, ולאחר מכן הקש על המתג כדי להפעילו. בחר אפשרות לתצורת הגדרות כותרת.

כוונון איזון הצליל

הגדר את המכשיר לכוונון איזון הצליל בעת שימוש באוזניות.

1 חבר למכשיר אוזניות, וענוד אותן.

2 במסך היישומים, הקש על **הגדרות** ← **נגישות** ← **שמיעה**.

3 גרור את סרגל הכוונון תחת **איזון שמע ימין/שמאל** לשמאל או לימין וכוון את איזון הצליל.

שמע מונו

יציאת מונו משלבת את צילי הסטריאו לאות אחד המושמע ברמקולים של האוזניות. השתמש באפשרות זו אם יש לך לקות שמיעה או אם אתה מעדיף להקשיב באוזניה אחת.

במסך היישומים, הקש על **הגדרות** ← **נגישות** ← **שמיעה**, ולאחר מכן הקש על המתג **שמע מונו** כדי להפעילו.

מיומנות ואינטראקציה

מתג אוניברסלי

באפשרותך לשלוט במסך המגע באמצעות חיבור למתג חיצוני, על-ידי הקשה על המסך או על-ידי שימוש בתנועות ראש ומחוות פנים.

במסך היישומים, הקש על **הגדרות** ← **נגישות** ← **מיומנות ואינטראקציה** ← **מתג אוניברסלי**, ולאחר מכן הקש על המתג כדי להפעילו. אם המתגים האוניברסליים לא רשומים במכשיר, הקש על **הוסף מתג** והגדר את המתגים שישלטו במכשיר.

להפעלת התכונה מתג אוניברסלי, צריך להיות רשום במכשיר לפחות מתג אחד.



להגדרת מתגים לשליטה במכשיר, הקש על **הגדרות** ← **מתגים**.

להשבתת תכונה זו, לחץ שלוש פעמים על מקש הבית.

תפריט מסייע

הצגת סמל קיצור דרך מסייע

הגדר את המכשיר להציג סמל קיצור דרך מסייע לגישה ליישומים, תכונות והגדרות. ניתן לשלוט במכשיר באמצעות הקשה על תפריטי הסיוע שבסמל.

1 במסך היישומים, הקש על הגדרות ← נגישות ← מיומנות ואינטראקציה ← תפריט מסייע.

2 הקש על המתג כדי להפעילו.

סמל קיצור הדרך המסייע יופיע בפינה הימנית התחתונה של המסך.

3 הקש על היד החזקה כדי להזיז את סמל קיצור הדרך המסייע למיקום הנוח ביותר.

גישה לתפריטים מסייעים

סמל קיצור הדרך המסייע מופיע על המסך כסמל צף, לגישה קלה לתפריטי הסיוע מכל מסך. הקשה על סמל קיצור הדרך המסייע תגרום לסמל להתרחב מעט כך שהתפריטים המסייעים יופיעו על הסמל. הקש על החץ מעלה או מטה כדי לעבור ללוחות אחרים או החלק את המסך מעלה או מטה כדי לבחור תפריטים אחרים.

שימוש בסמן

בתפריט המסייע, הקש על סמן. באפשרותך לשלוט במסך באמצעות תנועות קטנות של האצבע באזור המגע. גרור את אצבעך על שטח המגע כדי להזיז את הסמן. בנוסף, הקש על המסך כדי לבחור פריטים תחת הסמן.

השתמש באפשרויות הבאות:

- << / >> : גלול את המסך ימינה או שמאלה.
- < / > : גלול את המסך מעלה או מטה.
- ⊕ : הגדל את האזור שבו נמצא הסמן.
- ⊞ : הזז את אזור המגע למיקום אחר.
- ✕ : סגור את אזור המגע.

כדי לשנות את הגדרות אזור המגע והסמן, פתח את מסך היישומים, הקש על **הגדרות** ← **נגישות** ← **מיומנות ואינטראקציה** ← **תפריט מסייע**. לאחר מכן, התאם אישית את ההגדרות בהגדרות **לוח המגע והסמן**.

שימוש בתפריטים מסייעים מתקדמים

הגדר את המכשיר להצגת תפריטים מסייעים מורחבים ביישומים נבחרים. במסך היישומים, הקש על **הגדרות** ← **נגישות** ← **מיומנות ואינטראקציה** ← **תפריט מסייע** ← **מסייע נוסף**, הקש על המתג כדי להפעילו, ולאחר מכן בחר יישומים.

הפעלת מסך בקלות

הדלק את המסך באמצעות הזזת ידך מעל החיישן שבחלקו העליון של המכשיר. באפשרותך להדליק את המסך מבלי ללחוץ על הלחצן. כאשר אתה משתמש בתכונה זו, הנח את המכשיר על משטח שטוח כשהמסך פונה כלפי מעלה או החזק את המכשיר היטב כדי למנוע תזוזה שלו. במסך היישומים, הקש על **הגדרות** ← **נגישות** ← **מיומנות ואינטראקציה** ← **הפעלת מסך בקלות**, ולאחר מכן הקש על המתג כדי להפעילו.

השהיית הקשה והחזקה

הגדר את זמן הזיהוי להקשה על המסך ולהחזקת המסך. במסך היישומים, הקש על **הגדרות** ← **נגישות** ← **מיומנות ואינטראקציה** ← **השהיית הקשה והחזקה**, ולאחר מכן בחר באחת מהאפשרויות.

בקרת אינטראקציה

הפעל את מצב בקרת האינטראקציה כדי להגביל את תגובת המכשיר לקלט במהלך השימוש ביישומים.

תכונה זו אינה זמינה כשאתה מפעיל את **החלק בעזרת כף היד ללכידה**, **שיחה ישירה**, **התראה חכמה**, או **השתקה קלה**.



1 במסך היישומים, הקש על **הגדרות** ← **נגישות** ← **מיומנות ואינטראקציה** ← **בקרת אינטראקציה**.

2 הקש על המתג כדי להפעילו.

3 הקש הקשה ממושכת על מקש הבית ועל מקש עוצמת הקול בו-זמנית, במהלך השימוש ביישום.

4 התאם את גודל המסגרת או צייר קו סביב האזור שאתה רוצה להגביל.

5 הקש על **סיום**.

המכשיר מציג את האזור המוגבל. האיזור המוגבל לא יגיב כאשר הנך נוגע בו והמקשים הקשים של המכשיר יבוטלו. עם זאת, באפשרותך לאפשר את הפונקציות של מקש הפעלה/כיבוי, מקש עוצמת קול והמקלדת במצב בקרת אינטראקציה.

לכיבוי מצב בקרת אינטראקציה, לחץ ממושכות על מקש הבית ומקש עוצמת הקול בו-זמנית.

נעילה בכיוונים

צור קומבינציה כיוונית לביטול נעילת המסך.

1 במסך היישומים, הקש על **הגדרות** ← **נגישות** ← **נעילה בכיוונים**, ולאחר מכן הקש על המתג כדי להפעילו.

2 גרור את אצבעך מעלה, מטה, שמאלה או ימינה יותר מארבע פעמים, ולאחר מכן הקש על **המשך**.

3 צייר שוב את הקומבינציה הכיוונית כדי לאמת אותה, והקש על **אישור**.

תזכורת להתראות

הגדר קבלת תזכורות להתראות שטרם בדקת במרווח הזמנים המוגדר.

במסך היישומים, הקש על **הגדרות** ← **נגישות** ← **תזכורת להתראות**, ולאחר מכן הקש על המתג כדי להפעילו.

כדי להגדיר את המכשיר להפעלת רטט כאשר קיימות התראות שלא נבדקו, הקש על המתג **רטט** כדי להפעילו.

להגדרת מרווח הזמן בין תזכורות, הקש על **מרווח זמן לתזכורת**.

כדי להגדיר יישומים שיתריעו על התראות, בחר יישומים תחת **הצג התראות מאת**.

מענה או סיום שיחות

שנה את השיטה למענה או סיום שיחות.
במסך היישומים, הקש על הגדרות ← נגישות ← קבלה וסיום של שיחות.
בחר את השיטה הרצויה.

שימוש במצב הקשה יחידה

כאשר נשמעת התראה או כאשר נכנסת שיחה, הקש על הלחצן כדי להפסיק את ההתראה או לענות לשיחה במקום לגרור את הלחצן.
במסך היישומים, הקש על הגדרות ← נגישות, ולאחר מכן הקש על המתג נגיעה קלה כדי להפעילו.

ניהול הגדרות הנגישות

שמירת הגדרות הנגישות לקובץ

יצא את הגדרות הנגישות הנוכחיות לקובץ.
במסך היישומים, הקש על הגדרות ← נגישות ← נהל נגישות ← ייבוא/ייצוא ← יצא אל 'הקבצים שלי'.

ייבוא קובץ הגדרות נגישות

יבא קובץ הגדרות נגישות ועדכן את ההגדרות הנוכחיות.
במסך היישומים, הקש על הגדרות ← נגישות ← נהל נגישות ← ייבוא/ייצוא ← יבא מ'הקבצים שלי'. בחר קובץ ליבוא והקש על סיום. הגדרות הנגישות יעודכנו בהתאם לקובץ המיובא.

שיתוף קבצי הגדרות נגישות

שתף את קבצי הגדרות הנגישות עם אחרים בדואר אלקטרוני או באמצעות Wi-Fi Direct, Bluetooth ועוד.
במסך היישומים, הקש על הגדרות ← נגישות ← נהל נגישות ← שתף. לאחר מכן, בחר את קבצי הנגישות והקש על סיום. בחר שיטת שיתוף ופעל על-פי ההוראות המופיעות על המסך לשיתוף הקבצים.

פתרון בעיות

לפני הפנייה למרכז שירות של Samsung, נסה את הפתרונות שלהלן. ייתכן שמצבים מסוימים לא יהיו רלוונטיים למכשיר שברשותך.

בעת הפעלת המכשיר שלך או בזמן שאתה משתמש במכשיר הוא מבקש ממך להזין את אחד מהקודים הבאים:

- סיסמה: כאשר התכונה של נעילת המכשיר מופעלת, עליך להזין את הסיסמה שהגדרת עבור המכשיר.
- PIN: בשימוש הראשון במכשיר או כאשר הדרישה לשימוש בקוד PIN מופעלת, עליך להזין את קוד ה-PIN שקיבלת עם כרטיס ה-SIM או ה-USIM שלך. באפשרותך להשבית תכונה זו על-ידי שימוש בתפריט של נעילת כרטיס ה-SIM.
- PUK: כרטיס ה-SIM או ה-USIM שלך חסום, בדרך כלל כתוצאה מהזנת קוד PIN שגוי מספר פעמים. עליך להזין את קוד ה-PUK שקיבלת מספק השירות שלך.
- PIN2: כאשר אתה ניגש לתפריט שמחייב קוד PIN2, עליך להזין את קוד ה-PIN2 שקיבלת עם כרטיס ה-SIM או ה-USIM שלך. למידע נוסף, פנה לספק השירות שלך.

המכשיר מציג הודעות שגיאה ביחס לרשת או לשירות

- כאשר אתה נמצא באזורים עם אותות חלשים או קליטה באיכות ירודה, ייתכן שהקליטה תאבד. עבור לאזור אחר ונסה שוב. בשעה שאתה עובר מאזור לאזור, ייתכן שהודעות שגיאה יופיעו שוב ושוב.
- אין באפשרותך לגשת לאפשרויות מסוימות ללא מנוי. למידע נוסף, פנה לספק השירות שלך.

לא ניתן להפעיל את המכשיר

כאשר הסוללה פרוקה לחלוטין, לא ניתן להפעיל את המכשיר. טען את הסוללה במלואה לפני הפעלת המכשיר.

מסך המגע מגיב באיטיות או באופן בלתי-תקין

- אם אתה מחבר למסך המגע מגן מסך או אביזרים אופציונליים, ייתכן שמסך המגע לא יפעל כראוי.
- אם אתה עוטה כפפות, אם ידיך אינן נקיות בשעה שאתה נוגע במסך המגע, או אם אתה מקיש על המסך באמצעות עצמים חדים או בקצה האצבע, מסך המגע עלול להתקלקל.
- מסך המגע עלול להתקלקל בתנאי לחות גבוהה או בעת חשיפה למים.
- הפעל מחדש את המכשיר לניקוי שגיאות תוכנה זמניות.
- ודא שתוכנת המכשיר מעודכנת לגרסה האחרונה.
- אם מסך המגע נשרט או נפגם, גש למרכז שירות של Samsung.

המכשיר קופא או נתקל בשגיאה קריטית

נסה את הפתרונות הבאים. אם הבעיה עדיין לא נפתרה, פנה למרכז שירות של Samsung.

הפעלה מחדש של המכשיר

אם המכשיר שלך קופא או נתקע, ייתכן שיהיה עליך לסגור יישומים או לכבות את המכשיר ולהפעיל אותו מחדש.

כפיית הפעלה מחדש

אם המכשיר שלך קופא או שאינו מגיב, לחץ והחזק את מקש ההפעלה/כיבוי ועל מקש החלשת עוצמת קול בו-זמנית למשך יותר מ-7 שניות כדי לבצע הפעלה מחדש.

איפוס המכשיר

אם השיטה הנ"ל אינה פותרת את הבעיה, בצע איפוס לנתוני היצרן.

במסך היישומים, הקש על הגדרות ← גיבוי ואיפוס ← איפוס לנתוני יצרן ← איפוס המכשיר ← מחק הכל. לפני ביצוע איפוס להגדרות היצרן, זכור להכין עותקי גיבוי של כל הנתונים החשובים השמורים במכשיר.

שיחות לא מתחברות

- ודא שאתה מחובר לרשת הסלולרית הנכונה.
- ודא שלא הגדרת הגבלת שיחות עבור מספר הטלפון שאליו אתה מחייג.
- ודא שלא הגדרת הגבלת שיחות עבור מספר הטלפון שממנו מתבצעת השיחה.

אנשים אחרים לא יכולים לשמוע אותך במהלך שיחה

- ודא שאינך מכסה את המיקרופון המובנה.
- ודא שהמיקרופון קרוב לפיך.
- אם אתה משתמש באוזניות, ודא שהן מחוברות כהלכה.

נשמעים הדי קול במהלך שיחה

כוונן את עוצמת הקול על-ידי הקשה על מקש עוצמת הקול, או עבור לאזור אחר.

החיבור לרשת הסלולרית או לאינטרנט מתנתק לעתים קרובות, או שאיכות השמע ירודה

- ודא שאינך חוסם את האנטנה המובנית של המכשיר.
- כאשר אתה נמצא באזורים עם אותות חלשים או קליטה באיכות ירודה, ייתכן שהקליטה תאבד. ייתכן שאתה נתקל בבעיות קישוריות בשל בעיות בתחנת הבסיס של ספק השירות. עבור לאזור אחר ונסה שוב.
- בעת שימוש במכשיר תוך כדי תנועה, ייתכן ששירותי רשתות אלחוטיות יושבתו בשל בעיות ברשת של ספק השירות.

סמל הסוללה ריק

מפלס המתח בסוללה נמוך. טען את הסוללה.

הסוללה לא נטענת כהלכה (עבור מטענים באישור Samsung בלבד)

- ודא שהמטען מחובר כהלכה.
- בקר במרכז השירות של Samsung, והסדר את החלפת הסוללה.

הסוללה מתרוקנת מהר יותר מבעבר

- כאשר המכשיר או הסוללה נחשפים לטמפרטורות גבוהות מאוד או נמוכות מאוד, ייתכן שיעילות הטעינה תרד.
- צריכת מתח הסוללה עולה בעת שימוש בתכונות של העברת הודעות או ביישומים מסוימים, כגון משחקים או אינטרנט.
- הסוללה היא מוצר מתכלה, ויעילות הטעינה מתקצרת עם הזמן.

המכשיר מתחמם

- כאשר אתה משתמש ביישומים שמחייבים שימוש ביותר מתח או ביישומים שונים במכשיר במשך פרק זמן ממושך, ייתכן שהמכשיר ירגיש חם למגע. זוהי תופעה רגילה שאינה משפיעה על תוחלת החיים של המכשיר או על ביצועיו.
- אל תשתמש במכשיר, אם הוא מתחמם או מרגיש חם לזמן ממושך. אם המכשיר עדיין חם, פנה למרכז שירות של Samsung.

עם הפעלת המצלמה, מופיעות הודעות שגיאה

- למכשיר דרוש נפח זיכרון פנוי מספיק, כמו גם מתח סוללה, לתפעול יישום המצלמה. אם מופיעות הודעות שגיאה עם הפעלת המצלמה, נסה את הפתרונות הבאים:
- טען את הסוללה.
 - פנה מעט זיכרון על-ידי העברת קבצים למחשב או מחיקה של קבצים מן המכשיר.
 - הפעל את המכשיר מחדש. אם לאחר שניסית ליישם את הטיפים שלעיל אתה עדיין נתקל בבעיות עם יישום המצלמה, פנה למרכז שירות של Samsung.

איכות התמונה ירודה יותר מאשר בתצוגה המקדימה

- איכותן של תמונות עשויה להשתנות בהתאם לסביבת הצילום ולטכניקות הצילום שנעשה בהן שימוש.
- אם אתה מצלם תמונות באזורים חשוכים, בלילה, בתוך מבנים, עלול להופיע בתמונות רעש או שהתמונות לא יהיו ממוקדות.

עם פתיחת קבצי מולטימדיה מופיעות הודעות שגיאה

אם אתה מקבל הודעות שגיאה או שלא ניתן להפעיל קבצי מולטימדיה במכשיר, נסה את הפתרונות הבאים:

- פנה מעט זיכרון על-ידי העברת קבצים למחשב או מחיקה של קבצים מן המכשיר.
- ודא שקובץ המוסיקה לא מוגן באמצעות ניהול זכויות דיגיטליות (DRM). אם הקובץ מוגן באמצעות DRM, ודא שיש ברשותך את הרישיון או המפתח הנחוץ להפעלת הקובץ.
- ודא שתבניות הקבצים נתמכות במכשיר. אם תבנית קובץ, כגון DivX או AC3, אינה נתמכת, התקן יישום התומך בה. לבדיקת תבניות הקובץ הנתמכות במכשיר, בקר בכתובת www.samsung.com.
- המכשיר תומך בתמונות וסרטונים שצולמו באמצעות המכשיר עצמו. ייתכן שתמונות וסרטונים שצולמו באמצעות מכשירים אחרים לא יפעלו כהלכה.
- המכשיר תומך בקבצי מולטימדיה שמאושרים על-ידי ספק שירותי הרשת שלך, או ספקים של שירותים נוספים. ייתכן שתוכן מסוים שמופץ באינטרנט, כגון רינגטונים, סרטונים או טפטים, לא יפעל כהלכה.

לא מזוהה מכשיר Bluetooth אחר

- ודא שתכונת האלחוט Bluetooth במכשיר מופעלת.
- ודא שתכונת האלחוט Bluetooth במכשיר שאליו ברצונך להתחבר מופעלת.
- ודא שהמכשיר שלך ומכשיר ה-Bluetooth השני נמצאים בטווח המקסימלי של Bluetooth (10 מ').

אם הטיפים שלעיל לא פותרים את הבעיה, פנה למרכז שירות של Samsung.

לא נוצר חיבור בעת חיבור המכשיר למחשב

- ודא שכבל ה-USB שבו אתה משתמש תואם למכשיר.
- ודא שמותקן במחשב מנהל ההתקן המתאים ושהוא מעודכן.
- אם אתה משתמש ב-Windows XP, ודא שמותקן במחשב Windows XP Service Pack 3 ואילך.

המכשיר לא מצליח לאתר את מיקומך הנוכחי

ייתכן שאותות GPS נחסמים על-ידי מכשולים במקומות מסוימים, למשל בתוך מבנים. במקרים אלה, הגדר את המכשיר להשתמש ברשת Wi-Fi או ברשת סלולרית לאיתור מיקומך הנוכחי.

נתונים המאוחסנים במכשיר אבדו

תמיד צור עותקי גיבוי של כל הנתונים החשובים המאוחסנים במכשיר. אחרת, לא יהיה באפשרותך לשחזר נתונים אם הם נפגמים או אובדים. Samsung אינה אחראית לאובדן נתונים המאוחסנים במכשיר.

יש רווח קטן סביב החלק החיצוני של מארז המכשיר

- רווח זה הוא תכונת ייצור חיונית, וייתכנו תנועות או טלטולים קלים של רכיבים פנימיים.
- עם הזמן, החיכוך בין הרכיבים עלול להרחיב מעט את הרווח.

אין מספיק מקום באחסון המכשיר

מחק נתונים לא הכרחיים, כגון מטמון, בעזרת מנהל חכם או מחק יישומים שאינם בשימוש או קבצים באופן ידני, על מנת לפנות שטח אחסון.

Copyright

Copyright © 2016 Samsung Electronics

מדריך זה מוגן במסגרת חוקים בינלאומיים לזכויות יוצרים.

אין לשכפל, להפיץ, לתרגם או להעביר כל חלק שהוא ממדריך זה בכל צורה או בכל אמצעי, אלקטרוני או מכני, לרבות צילום, הקלטה או אחסון בכל מערכת לאחסון ואחזור מידע, ללא קבלת רשות בכתב מראש מ-Samsung Electronics.

סימנים מסחריים

- SAMSUNG והסמל של SAMSUNG הם סימנים מסחריים רשומים של Samsung Electronics.
- Bluetooth® הוא סמל מסחרי רשום של Bluetooth SIG, Inc. בכל העולם.
- Wi-Fi®, Wi-Fi Protected Setup™, Wi-Fi Direct™, Wi-Fi CERTIFIED™, והלוגו של Wi-Fi הם סמלים מסחריים רשומים של ה-Wi-Fi Alliance.
- כל זכויות היוצרים והסימנים המסחריים האחרים הם רכוש של בעליהם בהתאמה.