SAMSUNG

تلفزيون LED

دليل المستخدم

السلسلة 5

تم توفير الأشكال والأمثلة التوضيحية الواردة في "دليل المستخدم" هنا بغرض التوضيح فقط. وقد تختلف هذه الرسومات عن المظهر الحقيقي للمنتج، علمًا بأنه قد يتم تغيير تصميم المنتج وإصلاحه دون إخطار.

تحذير حول الصور الثابتة

تجنب عرض الصور الثابتة (مثل ملفات صور jpeg) أو عناصر الصور الثابتة (مثل شعار البرنامج التلفزيوني أو تنسيق الصورة "بانورما" أو التنسيق "4:3" أو أخبار البورصة أو شريط الأخبار بالجزء السفلي من الشاشة وما إلى ذلك) على الشاشة. قد يؤدي العرض المتواصل للصور الثابتة إلى حدوث تلف بشاشة LED، مما يؤثر على جودة الصورة. وللتقليل من خطر هذا التأثير، نرجى اتباع التوصيات التالية:

- تجنب عرض قناة تلفزيونية واحدة لفترات طويلة.
- حاول دائمًا عرض أي صورة بملء الشاشة، واستخدم قائمة تنسيق الصور بجهاز التلفزيون لعرض الصورة في الضبط وضع ممكن.
- قلل قيم السطوع والتباين إلى الحد الأدنى للتحقق جودة الصورة المطلوبة، حيث تؤدي القيم الزائدة عن الحد الطبيعي إلى إيذاء الشاشة بشكل سريع.
- استخدم كافة ميزات التلفزيون التي تم تصميمها للحد من الأشياء التي تعمل على احتجاز الصورة واحتراق الشاشة (معرفة التفاصيل، يُرجى الرجوع إلى القسم الخاص بهذا الموضوع في دليل المستخدم).

للاستخدام الشخصي وغير التجاري فقط.

يخضع الاستخدام للإرشادات الواردة في دليل المستخدم، وقد لا يتوفر في بعض المناطق.

الاتصال بشركة SAMSUNG في جميع أنحاء العالم

إذا كانت لديك أي أسئلة أو تعليقات خاصة بمنتجات Samsung، فيُرجى الاتصال بمركز خدمة عملاء SAMSUNG.

البلد	مركز خدمة العملاء	موقع الويب
VIETNAM	1800 588 889	www.samsung.com/vn/support
THAILAND	0-2689-3232, 1800-29-3232	www.samsung.com/th/support
MYANMAR	+95-1-2399-888	www.samsung.com/th/support
MALAYSIA	1800-88-9999 603-77137477 (Overseas contact)	www.samsung.com/my/support
PHILIPPINES	1-800-10-726-7864 [PLDT Tol Free] 1-800-8-726-7864 [Globe Landline and Mobile] 02-422-2111 [Standard Landline]	www.samsung.com/ph/support
INDIA	1800 3000 8282 - Toll Free 1800 266 8282 - Toll Free	www.samsung.com/in/support
BANGLADESH	0961-2300300 0800-03000300 (Toll Free)	www.samsung.com/in/support
SRI LANKA	0117540540 0115900000	www.samsung.com/support
EGYPT	08000-7267864 16580	www.samsung.com/eg/support
ALGERIA	3004 (Toll Free)	www.samsung.com/n_africa/support
IRAN	021-8255 [CE]	www.samsung.com/iran/support
SAUDI ARABIA	800 247 3457 (800 24/7 HELP)	www.samsung.com/sa/home
PAKISTAN	0800-Samsung (72678)	www.samsung.com/sa_en www.samsung.com/pk/support
TUNISIA	80 1000 12	www.samsung.com/n_africa/support
U.A.E	800-SAMSUNG (800 - 726 7864)	www.samsung.com/ae/support (English)
OMAN	800-SAMSUNG (800 - 726 7864)	www.samsung.com/ae/support (English)
KUWAIT	183-CALL (183-2255)	www.samsung.com/ae_ar/support (Arabic)
BAHRAIN	8000-GSAM (8000-4726)	www.samsung.com/ae_ar/support (Arabic)
QATAR	800-CALL (800-2255)	www.samsung.com/ae_ar/support (Arabic)
JORDAN	0800-22273 06 5777444	www.samsung.com/levant
SYRIA	962 5777444	www.samsung.com/levant
LEBANON	961 1484 999	www.samsung.com/levant
MOROCCO	080 100 22 55	www.samsung.com/n_africa/support
SOUTH AFRICA	0860 SAMSUNG (726 7864) 8007260000 08 197 267 864 0211 350370 800 2550 0262 50 88 80 917 287 864 847267864 / 827267864	www.samsung.com/support
BOTSWANA		
NAMIBIA		
ZAMBIA		
MAURITIUS		
REUNION		
ANGOLA		
MOZAMBIQUE		
NIGERIA	0800-726-7864	www.samsung.com/africa_en/support
GHANA	0800-10077 0302-200077	
COTE D' IVOIRE	8000 0077	www.samsung.com/africa_fr/support
SENEGAL	800-00-0077	
CAMEROON	67065-0077	
KENYA	0800 545 545	www.samsung.com/support
UGANDA	0800 300 300	
TANZANIA	0685 889 900	
RWANDA	9999	
BURUNDI	200	
DRC	499999	
SUDAN	1969	

BN68-08030D-00

إرشادات هامة للحفاظ على السلامة

تحذير! إرشادات هامة للحفاظ على السلامة
(يُرجى قراءة إرشادات "السلامة" قبل استخدام التلفزيون.)

SAMSUNG

تنبيه

لا تفتحه لتجنب خطر التعرض للصدمة الكهربائية

تنبيه: للحد من خطر التعرض لصدمة كهربائية، لا تقم بإزالة الغطاء (أو الجزء الخلفي) فلا توجد أجزاء داخلية قابلة للصيانة من قبل المستخدم. فاطلب من الأفراد المؤهلين القيام بجميع أعمال الصيانة.

يشير هذا الرمز إلى وجود فولت عالي بالداخل. فمن الخطر أن تلامس أي جزء داخلي بهذا المنتج يأتي شكل من الأشكال.

يشير هذا الرمز إلى أنه قد تم تضمين إرشادات مهمة تتعلق بالتشغيل والصيانة مع هذا المنتج.

منتج من الفئة II: يشير هذا الرمز إلى أنه لا يتطلب اتصال آمن للكهرباء بالأرض (التأريض).

جهد التيار المتردد: يشير هذا الرمز إلى أن مقدار الجهد المحدد الموسوم بالرمز هو جهد تيار متردد.

جهد التيار المستمر: يشير هذا الرمز إلى أن مقدار الجهد المحدد الموسوم بالرمز هو جهد تيار مستمر.

تنبيه، راجع إرشادات الاستخدام: يرشد هذا الرمز المستخدم للرجوع إلى دليل الاستخدام لمزيد من المعلومات المتعلقة بالسلامة.

فإن فتحات الإدخال والفتحات في الإطار الخارجي وفي الجزء الخلفي أو السفلي موجودة من أجل توفير التهوية اللازمة. ولضمان الحصول على أداء يُعتمد عليه بهذا الجهاز ولحمايته من السخونة الزائدة، يحظر سد تلك الملاقف والفتحات أو تغطيتها.

لا تضع هذا الجهاز داخل مساحة ضيقة، مثل مكتبة أو خزانة داخل الحائط، إلا في حالة توفر تهوية جيدة بهذه الأماكن.

لا تضع هذا الجهاز فوق جهاز مشع أو مقاوم للحرارة أو بالقرب منه أو في مكان معرّض لأشعة الشمس المباشرة.

لا تضع أي أواني تحتوي على الماء (زهرية أو غيرها) فوق هذا الجهاز، فقد يؤدي ذلك إلى التعرض لخطر نشوب حريق أو حدوث صدمة كهربائية.

لا تضع هذا الجهاز في مكان يتعرض فيه لمياه الأمطار أو بالقرب من أي مصدر مياه (بحوض استحمام أو مغسلة أو حوض مطبخ أو حوض غسيل أو على قاعدة مبللة أو بالقرب من حمام سباحة أو ما شابه). وفي حالة تعرض هذا الجهاز للبلل، افصله عن التيار الكهربائي واتصل على الفور بموزع معتمد.

بعض هذا الجهاز بواسطة البطاريات. وقد توجد بعض المواقع البيئية في مجتمعك تتطلب منك التخلص من هذه البطاريات بطريقة آمنة لذا، نُرجى الاتصال بالسلطات المحلية للاطلاع على المعلومات الخاصة بكيفية التخلص من هذه البطاريات أو إعادة تدويرها.

لا تقم بتعميل ماهذ الحائط أو أسلاك التمديد أو الموصلات فوق سعتها، والا فقد ينتلج حريق أو تحدث صدمة كهربائية.

ينبغي وضع أسلاك مصدر الطاقة في مسار يجعلها في مأمن من السير فوقها أو الضغط عليها بوضع أشياء فوقها أو بشكل يعوق توصيلها. كما ينبغي توجيه عناية خاصة للأسلاك عند طرف القابس وماهذ الحائط ومواضع خروج الأسلاك من الأجهزة.

لحماية هذا الجهاز من العواصف والبرق أو لحمايته في حالة الغياب عنه أو تركه دون استخدام لفترات طويلة، افصله عن ماهذ الحائط. حيث سيساعد ذلك في حماية الجهاز من التلف نتيجة البرق أو التدفق المفاجئ في جلوط الطاقة.

قبل توصيل سلك التيار الكهربائي ذي التيار المتردد بماهذ محول التيار المستمر، تأكد من توافق شعار فولتية محول التيار المستمر مع الموزع الكهربائي المحلي.

بحظر وضع أي شيء محتوي على الأجزاء المغنطة الموجودة بهذا الجهاز، فقد يؤدي ذلك إلى خطر حدوث صدمة كهربائية.

لتجنب حدوث صدمة كهربائية، لا تلمس الأجزاء الداخلية لهذا الجهاز. إذا، حيث يُسمح للقابس الممغنط وحده بفتح هذا الجهاز.

تأكد من توصيل قابس سلك التيار الكهربائي وأنحائه بشكل محكم. عند إجراء سلك التيار الكهربائي من ماهذ الحائط، اسحب دائمًا قابس سلك التيار الكهربائي، ولا تقم أبدًا بإخراجه من خلال سحب سلك التيار الكهربائي. لا تلمس سلك التيار الكهربائي بأيد مبتلة.

إذا لاحظت هذا الجهاز بشكل سليم -وخاصة في حالة صدور أصوات أو روائح غير عادية منه- فافصله على الفور واتصل بالموزع المعتمد أو مركز الخدمة.

لا تلمس أي أجزاء قابس التيار الكهربائي من الماهذ في حالة تركك التلفزيون دون استخدام أو تركك التلفزيون دون استخدام أو تركك الجهاز عن أطفال أو مسنين أو ذوي احتياجات خاصة).

قد تتسبب الأتربة المحتركة الماهذ الخاصة في حدوث صدمة كهربائية أو تسرب كهربائي أو نشوب حريق بسبب توليد سلك التيار الكهربائي للشرارة والحرارة أو بسبب تلف المادة العازلة.

اتصل بمركز خدمة معتمد للحصول على معلومات عند تركيب التلفزيون في مكان كثيف الأتربة أو في درجة حرارة مرتفعة أو منخفضة أو يتسم بالرطوبة العالية أو يوجد به مواد كيميائية أو عند تركيب الجهاز في الأماكن التي يتم تشغيله فيها على مدار 24 ساعة في اليوم، مثل المطارات ومحطات القطار وغيرها، علمًا بأنه قد يؤدي عدم الالتزام بذلك إلى تعرض التلفزيون لتلفيات شديدة.

لا تستخدم سوى قابس ومقبس تم توصيلهما أرضيًا بشكل جيد.

قد يؤدي التوصيل الأرضي غير السليم إلى صدمة كهربائية أو تلف في الجهاز. (أجهزة الفئة الأولى فقط)

لإيقاف تشغيل هذا الجهاز تمامًا، افصله عن ماهذ الحائط. تأكد من أن ماهذ الحائط وقابس التيار الكهربائي في المتناول.

ضع الملحقات (البطاريات وغيرها) في مكان آمن بعيدًا عن متناول الأطفال.

تجنب سقوط المنتج أو تعرضه للخرق. وفي حالة تعرض الجهاز للتلف، افصل سلك التيار الكهربائي، ثم اتصل بمركز الخدمة.

لتنظيف هذا الجهاز، افصل سلك التيار الكهربائي عن ماهذ الحائط، وامسح المنتج باستخدام قطعة قماش ناعمة. وبكافة علمًا بأنه يحظر استخدام أي مواد كيميائية، مثل الشمع أو البنزين أو الكحول أو مخفف الدهان أو مبيد الحشرات أو مطهِّر الجو أو المشحمات أو المنظفات؛ حيث قد تؤدي هذه المواد الكيميائية إلى تلف مظهر التلفزيون أو إزالة الطباعة الموجودة عليه.

لا تعرّض هذا الجهاز لقطرات السوائل ولا ترشه بها.

يحظر التخلص من البطاريات من خلال حرقها.

ينبغي عدم تقصير دارة البطاريات أو تفكيكها أو تعريضها للسخونة الزائدة.

لا يكون هناك خطر حدوث انفجار في حالة استبدال البطاريات الموجودة بجهاز التحكم عن بُعد بنوع غير صحيح من البطاريات. فاستبدلها ببطاريات من نفس النوع أو من نوع مماثل فقط.

عند استخدام مقبس التيار المتردد (مقبس الحمول الذي توفره لك ساسمونج) يُرجى مراعاة الآتي:

أدخل مقبس التيار المتردد في الحمول حتى سماع صوت "أقرا".

لا تقم بإخراج مقبس التيار المتردد بعد إدخاله أبدًا. (لا يمكن إخراجها)

لا تقم بإدخال مقبس التيار المتردد فقط في ماهذ.

لا تقم بإستخدام مقبس التيار المتردد المتوفر مع أجهزة أخرى.

لا تقم بإدخال مقابس أخرى غير مقبس التيار المتردد المتوفر في الحمول.

عند إخراج الحمول من الماهذ، قم بسحب الحمول رأسيًا.

لا تقم بإدخال الحمول بماهذ في السقف.

لا تقم بإيذاء أشياء على الحمول أو مسحه.

لا تقم بلفه أكثر من المدى المحدد على الحمول.

فقد يتسبب ذلك في حدوث صدمة كهربائية أو حريق.

قم بإزالة الغطاء المصنوع من الفينيل من على الحمول قبل استخدامه. وإلا قد يتسبب في حدوث حريق.

To reduce the risk of fire or electric shock, do not expose this apparatus to rain or moisture.
Apparatus shall not be exposed to dripping or splashing and no objects filled with liquids, such as vases, shall not be placed on the apparatus.
ATENCION: SOLO PARA USO EN INTERIORES

تحذير - لتجنب اندلاع حريق، قم دومًا بإبعاد الشموع أو أي مصدر للهب عن هذا المنتج.

بدء التشغيل

الملحقات

- جهاز التحكم عن بُعد وبطاريتان (بحجم AAA)
- دليل المستخدم
- الدليل التنظيمي / بطاقة الضمان (غير متوفرة في بعض المواقع)
- سلك التيار الكهربي

- محول التثبيت بالحائط (للطراز "40 فقط)

كبلات الإدخال تُباع منفصلة

- (AV) Composite
- Component
- محوري (RF)
- HDMI
- HDMI-DVI

وحدة التحكم بالتلفزيون مفتاح اللوحة

تُمكّنك منطقة التحكم بالتلفزيون الموجودة بالجانب الأيمن السفلي بالتلفزيون من التحكم في التلفزيون بدون جهاز التحكم عن بعد.

اضغط طرف خلل
اضغط مع الاستمرار على: تعديد

قائمة التحكم

- تشغيل/إيقاف تشغيل التلفزيون.
- تغيير القنوات.
- ضبط مستوى الصوت.
- عرض مصادر الفيديو المتوفرة وتحديدها.

مستشعر التحكم عن بُعد / وحدة التحكم في التلفزيون

عند الضغط عليها مرة واحدة، تظهر قائمة التحكم بمكانك تحديد وظيفة بالضغط مع الاستمرار على وحدة التحكم بالتلفزيون.

قد يختلف لون المنتج وشكله وفقًا للطراز.

من خلال وحدة التحكم بالتلفزيون، يمكنك تنفيذ عمليات أخرى باستثناء تشغيل التلفزيون أو إيقاف تشغيله وتغيير القناة وضبط مستوى الصوت وتبديل مصدر الدخل.

التوصيل والتشغيل (الإعداد الأولي)

عند تشغيل التلفزيون للمرة الأولى، ستتعاقب سلسلة الشاشات والمطالبات التي تظهر على الشاشة في تكوين الإعدادات الأساسية للتلفزيون. قم بتوصيل سلك التيار الكهربي بماهذ الحائط، ثم اضغط على الزر POWER لتشغيل التلفزيون. اضبط الإعداد الأولي متبعًا الإرشادات التي تظهر على شاشة التلفزيون.

إذا كنت لا تستخدم مستقبل بث عبر الكبل أو القمر الصناعي، فتأكد من توصيل التلفزيون بوسلة هوائي أو كبل قبل تشغيله.

توصيل سلك التيار الكهربي والهوائي. (راجع "التوصيلات")

التوصيلات

- للحصول على صورة أكثر نقاءً وجودة صوت أعلى، قم بتوصيل التلفزيون بجهاز رقمي باستخدام كبل HDMI.
- قد لا يتم عرض الصورة بشكل طبيعي (أو لا يتم عرضها على الإطلاق)، أو لا يصدر الصوت إذا تم توصيل جهاز خارجي إستخدم إصدارًا أقدم من توصيع HDMI بالتلفزيون. وإذا حدثت هذه المشكلة، فاسأل المصنع للجهاز الخارجي عن إصدار HDMI. وإذا لم يكن محدثًا، فاطلب ترقيته.
- تأكد من شراء كبل HDMI معتمد. وإلا، فقد لا يتم عرض الصورة أو يحدث خطأ في التوصيل.
- قد تختلف اللوحة الخلفية وفقًا للطراز.

توصيل HDMI — مشغل أقراص Blu-ray / مشغل أقراص DVD / جهاز فك التشفير

توصيل الكمبيوتر — كمبيوتر شخصي

اللوحة الخلفية للتلفزيون

اللوحة الجانبية للتلفزيون

HDMI OUT — DVI OUT — HDMI IN 1 (ARC) — HDMI IN 2 (DVI) — COMPONENT / AV IN — AUDIO — VIDEO — USB — USB (5V 0.5A) — ANT IN — AUDIO OUT — USB

أو

هوائي VHF/UHF — ANT OUT — كبل — AUDIO IN — AUDIO OUT — COMPONENT OUT — AUDIO OUT — VIDEO OUT

توصيل الصوت (تناظري) — مشغل أقراص DVD / جهاز العرض المنزلي

توصيل Component — مشغل أقراص Blu-ray / مشغل أقراص DVD

توصيل AV — مسجل أشرطة الفيديو VCR

- إدخال PC/DVI AUDIO IN عبر مدعوم.
- بالنسبة لتوصيل كبل HDMI/DVI، يجب استخدام المنفذ HDMI IN 2 (DVI).
- قد يكون التوصيل من خلال كبل HDMI غير مدعومًا وفقًا للكمبيوتر.
- إذا تم توصيل كبل HDMI إلى DVI بالمنفذ HDMI IN 2(DVI)، فلن يعمل الصوت.
- بالنسبة لتوصيل جهاز فك التشفير باستخدام كبل HDMI، يوصى بتمدد التوصيل بالمنفذ HDMI IN 1(STB).

تغيير مصدر الإدخال

قائمة المصادر

استخدمه لتحديد التلفزيون أو مصادر إدخال خارجية أخرى كمشغلات أقراص DVD / Blu-ray / مستقبل البث عبر كبل / مستقبل قمر صناعي لجهاز فك تشفير متصل بالتلفزيون.

1. اضغط على الزر SOURCE.
2. حدد مصدر الإدخال الخارجي المطلوب.

■ **TV / AV / Component / HDMI1 / HDMI2/DVI**

يمكنك اختيار الأجهزة الخارجية المتصلة بالتلفزيون فقط. في **قائمة المصادر**، سيتم تمييز الإدخالات المتصلة.

المعلومات

اضغط على (INFO)، حيث يمكنك الرجوع إلى معلومات تفصيلية حول الجهاز الخارجي المحدد.

المعلومات يتوفر للمصدر المتصل الحالي فقط.

طريقة استخدام تحرير الاسم

تتيح لك الميزة تحرير الاسم ربط اسم جهاز بمصدر إدخال. للوصول إلى **تحرير الاسم**، قم بالدخول إلى القائمة **الدعم**، ثم حدد **تحرير الاسم** قم بتسمية الجهاز المتصل بمقابس الإدخال لجعل تحديد مصدر الإدخال الخاص بك أكثر سهولة.

عند توصيل جهاز كمبيوتر بالمنفذ HDMI IN 2 (DVI) باستخدام كبل HDMI، يجب عليك ضبط التلفزيون على الوضع **PC** من **تحرير الاسم**.

عند توصيل جهاز كمبيوتر بالمنفذ HDMI IN 2 (DVI) باستخدام كبل HDMI إلى DVI، يجب عليك ضبط التلفزيون على الوضع **PC DVI** من **تحرير الاسم**.

عند توصيل أجهزة AV (صوت وفيديو) بالمنفذ HDMI IN 2 (DVI) باستخدام كبل HDMI إلى DVI، يجب عليك ضبط التلفزيون على الوضع **DVI** من **تحرير الاسم**.

جهاز التحكم عن بُعد

يتضمن هذا الجهاز نفاط "برايل" على أزرار طاقة و القناة و الصوت و إدخال ويمكن استخدامه بواسطة الأشخاص الذين يعانون من مشاكل في الإبصار.

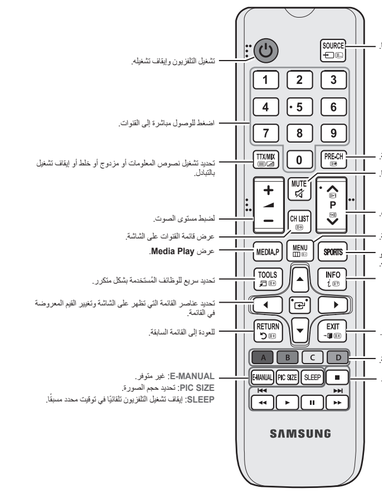

عرض مصادر الفيديو المتوفرة وتحديدها.
تشغيل التلفزيون وإيقاف تشغيله.
اضغط للوصول مباشرة إلى القنوات.
تحديد لتشغيل نصوص المعلومات أو مزدوج أو خلط أو إيقاف تشغيل بالتبادل.
الموجة إلى القناة السابقة.
كتم الصوت مؤقتًا.
تغيير القنوات.
عرض القائمة الرئيسية التي تخيّر على الشاشة.
لتشغيل **وضع الرياضة** أو **وضع كرة القدم** أو **Cricket Mode** لإيقاف تشغيله.
عرض المعلومات على شاشة التلفزيون.
الخروج من القائمة.
استخدم هذه الأزرار وفقًا للاتجاه على الشاشة.
استخدم هذه الأزرار مع ميزة محددة.
E-MANUAL: غير متوفر.
PIC SIZE: تحديد حجم الصورة.
SLEEP: إيقاف تشغيل التلفزيون تلقائيًا في توقيت محدد مسبقًا.

قد تختلف أسماء الأزرار الموضحة أعلاه عن الأسماء الفعلية.

تركيب البطاريات (حجم البطارية: AAA)

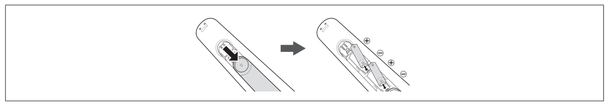

ملاحظة

- استخدم جهاز التحكم عن بُعد من مسافة تبلغ 7 أمتار من التلفزيون.
- قد يؤثر الضوء الساطع على أداء جهاز التحكم عن بُعد. لذا، تجنب استخدامه بالقرب من إضاءة فلورسنت خاصة أو لافتات نيون.
- قد يختلف اللون والشكل وفقًا للطراز.

أوضاع العرض (إدخال HDMI/DVI)

الدقة المثلى
1024 × 768 بتردد 60 هرتز / السلسلة 5:

الوضع	الدقة	التردد الأفقي (كيلوهرتز)	التردد الرأسي (هرتز)	تردد ساعة البكسل (ميجاهرتز)	القطبية المتزامنة (الهرتز أسي)	1080 × 1920
IBM	400 × 720	31.469	70.087	28.322	+/-	✓
MAC	640 × 480	35.000	66.667	30.240	-/-	✓
	624 × 832	49.726	74.551	57.284	-/-	✓
	870 × 1152	68.681	75.062	100.000	-/-	✓
VESA DMT	480 × 640	31.469	59.940	25.175	-/-	✓
	480 × 640	37.861	72.809	31.500	-/-	✓
	480 × 640	37.500	75.000	31.500	-/-	✓
	600 × 800	37.879	60.317	40.000	+/+	✓
	600 × 800	48.077	72.188	50.000	+/+	✓
	600 × 800	46.875	75.000	49.500	+/+	✓
	768 × 1024	48.363	60.004	65.000	-/-	✓
	768 × 1024	56.476	70.069	75.000	-/-	✓
	768 × 1024	60.023	75.029	78.750	+/+	✓
	864 × 1152	67.500	75.000	108.000	+/+	✓
	720 × 1280	45.000	60.000	74.250	+/+	✓
	800 × 1280	49.702	59.810	83.500	+/+	✓
	1024 × 1280	63.981	60.020	108.000	+/+	✓
	1024 × 1280	79.976	75.025	135.000	+/+	✓
	768 × 1366	47.712	59.790	85.500	+/+	✓
	900 × 1440	55.935	59.887	106.500	+/+	✓
	900RB × 1600	60.000	60.000	108.000	+/+	✓
	1050 × 1680	65.290	59.954	146.250	+/+	✓
	1080 × 1920	67.500	60.000	148.500	+/+	✓

قائمة القنوات

❑ مشاهدة القنوات

قائمة القنوات

حدد قناة في الشاشة **كقائمة القنوات والقنوات المضافة** عن طريق الضغط على الزرين ▲/▼، ثم الضغط على الزر ENTER. يمكنك بذلك مشاهدة القناة المحددة.

استخدم أزرار جهاز التحكم عن بُعد مع **قائمة القنوات**.

رموز عرض حالة القناة

الرموز	العمليات
⊠	قناة محتوفة.

❑ إعادة ضبط القنوات

المنطقة

يمكنك تغيير المنطقة المطلوبة.

تخزين تلقائي

البحث عن قناة تلفازيًا وتخزينها بالتلفزيون.

تخزين يدوي

البحث عن قناة يدويًا وتخزينها بالتلفزيون.

- قم بتم دعم **تخزين يدوي** تبعًا لمصدر القناة.
- **برنامج رنظام الألوان رنظام الصوت رالقناة ربحث رتخزين**: إذا كان الصوت غريبًا أو لا يوجد صوت، فقم بإعادة تحديد الصوت القياسي المطلوب.

قائمة خيارات قائمة القنوات

اضبط كل قناة باستخدام خياري القائمة **قائمة القنوات (إضافة / حذف)**. قم تختلف عناصر قائمة الخيارات وفقًا لحالة القناة.

اضبط كل قناة باستخدام خيارات القائمة **قائمة القنوات**. قد تختلف عناصر قائمة الخيارات وفقًا لحالة القناة.

- **إضافة / حذف**: حذف قناة أو إضافتها لعرض القنوات التي تريدها.
  - ستظهر جميع القنوات المحذوفة في القائمة **كقناة القنوات**
  - يُشير الرمز "✕" بجانب القناة إلى أن القناة تم حذفها.
  - تظهر القناة **إضافة** للقنوات المحذوفة فقط.

ضبط دقيق للقنوات

إذا كان الاستقبال واضحًا، فلا يتعين عليك ضبط القناة ضبطًا دقيقًا، نظرًا لأن ذلك يتم تلقائيًا أثناء عملية البحث والتخزين. وإذا كانت الإشارة ضعيفة أو مشوشة، فاضبط القناة ضبطًا دقيقًا يدويًا.

يتم وضع العلامة النجمية *** على القنوات المضبوطة ضبطًا دقيقًا، والمحفوظة على الجانب الأيمن من رقم القناة في شريط القناة.

تتوفر هذه الوظيفة لإشارات البث التناظرية فقط.

قائمة الصورة

وضع الصورة TOOLS

تحديد نوع الصورة المفضل لديك.

- **ديناميكي**: مناسب للغرف المضيئة.
- **قياسي**: مناسب للبيئة العادية.
- **فلام**: مناسب لمشاهدة الأفلام.

إضاءة خلفية / التباين / السطوع / حدة الوضوح / اللون / تظليل (G/R)

يحتوي التلفزيون على العديد من خيارات الضبط تتيح لك التحكم في جودة الصورة.

في الوضعين التناظريين TV و AV، تتاح PAL، لا تتوفر الوظيفة **تظليل (G/R)**.

قم بتوصيل جهاز كمبيوتر، يمكنك إجراء التغييرات على **إضاءة خلفية والتباين والسطوع وحدة الوضوح** فقط.

يمكن ضبط الإعدادات وتخزينها لكل جهاز خارجي متصل بالتلفزيون.

يؤدي خفض مستوى سطوع الصورة إلى تقليل استهلاك الطاقة.

خيارات الصورة

- **درجة اللون**: تحديد درجة حرارة اللون
  - سيتم إلغاء تنشيط **دافئ** عندما يكون وضع الصورة **ديناميكي**.
- **المقاس**: قد يكون لدى مستقبل البث عبر الكابل/القمر الصناعي أيضًا مجموعة من أحجام الشاشة الخاصة به. ومع ذلك، من المستحسن بشدة استخدام الوضع 16:9 في معظم الأوقات.
  - **16:9**: ضبط الصورة على الوضع 16:9 العريض.
  - **4:3**:ضبط الصورة على الوضع (4:3) الأساسي.
  - **تكبير1/تكبير2**: تصغير الوضع 16:9 العريض رأسيًا ليلائم حجم الشاشة.
  - **ملاحمة الشاشة**: لعرض الصورة كاملة بدون قطع أطرافها عندما يتم إدخال إشارات HDMI(720p/1080i/1080p).
  - **مستخدم**: لتكبير أو تصغير الصور ذات التنسيق 16:9 رأسيًا وأو أفقيًا، علمًا بأنه يمكن تحريك الصورة التي تم تكبيرها أو تصغيرها بمينًا ويسارًا وأعلى وأسفل.
  - إذا شاهد التلفزيون بتنسيق 4:3 لمدة طويلة، قد يسبب ظهور أثار لحواف الصورة على يمين الشاشة ويسارها وفي متصفها احتمال الصورة (احتراق الشاشة)، وهو ما لا يغطيه الضمان.

ملاحمة

- قد تختلف خيارات حجم الصورة وفقًا لمصدر الإدخال.
- قد تختلف العناصر المتوفرة وفقًا للوضع المحدد.
- يمكن ضبط الإعدادات وتخزينها لكل جهاز خارجي متصل بمصدر إدخال بالتلفزيون.

- **تعديل العرض الرقمي: (تلقائي / إيقاف التنشيل / منخفض / متوسط / عالي)** إذا كانت إشارة البث التي يستقبلها التلفزيون ضعيفة، فيمكنك تنشيط الميزة **تعديل العرض الرقمي** لتقليل أي تجمد للصورة أو طلاق قد تظهر على الشاشة.
  - إذا كانت الإشارة ضعيفة، فجرب الخيارات الأخرى حتى يتم عرض أفضل صورة ممكنة.
- **المستوى الأسود لـ HDMI**: تحديد مستوى اللون الأسود على الشاشة لضبط تعمقها.
  - تتوفر هذه الميزة في الوضع **HDMI** (إشارات RGB) فقط.
- **وضع الفيلم: (تلقائي / إيقاف التنشيل)** ضبط التلفزيون لاستشعار إشارات الأفلام من جميع المصادر ومعالجتها وضبط الصورة للحصول على أفضل جودة تلفازيًا.
  - تتوفر هذه الميزة في الأوضاع AV و TV و COMPONENT (480i / 1080i) و HDMI (480i / 1080i).
- **إضاءة الحركة**: تقليل استهلاك الطاقة عن طريق التحكم في السطوع للحركة التي تم ضبطها.
  - تتوفر هذه الميزة في الوضع **فيلم** فقط.
- **عرض تمثيلي واضح**: تقليل التشويش الظرفي في الصورة الناتج عن تداخل الإشارات.

إعادة ضبط الصورة

إعادة ضبط وضع الصورة الحالي إلى إعداداته الافتراضية.

قائمة الصوت

وضع الصوت TOOLS

- **قياسي**: تحديد وضع الصوت العادي.
- **موسيقى**: رفع مستوى صوت الموسيقى عن أصوات الأشخاص.
- **أفلام**: توفير أفضل صوت لمشاهدة الأفلام.
- **صوت واضح**: رفع مستوى أصوات الأشخاص عن الأصوات الأخرى.

الموازن

(وضع الصوت القياسي فقط)

- **توازن**: ضبط التوازن بين السماعة اليمنى واليسرى.

100 هرتز / 300 هرتز / 1 كيلوهرتز / 3 كيلوهرتز / 10 كيلوهرتز (ضبط النطاق الترددي): ضبط مستوى ترددات النطاق الترددي المحددة.

إعادة ضبط: إعادة ضبط **الموازن** إلى إعداداته الافتراضية.

DTS TruSurround HD TOOLS

(وضع الصوت القياسي فقط)

توفر هذه الوظيفة متعة الاستماع لصوت محيط قناة 5.1 طاهري من خلال سماعات الصوت باستخدام تقنية HRTF (وظيفة نقل الصوت عبر سماعات الرأس).

صوت تلقائي

نظرًا لأن لكل محطة بث ظروف خاصة بها في إرسال الإشارات، فقد يحدث تذبذب في مستوى الصوت عند تغيير القناة في كل مرة. وتتيح لك هذه الميزة ضبط مستوى صوت أل قناة المطلوبة تلقائيًا عن طريق خفض خرج الصوت عندما تكون إشارة الموجات الصوتية عالية أو رفعه عندما تكون إشارة الموجات الصوتية ضعيفة.

تحديد السماعة

قد يحدث صدى صوت نتيجة لاختلاف سرعة فك التشفير بين السماعة الرئيسية ومستقبل الصوت. وفي هذه الحالة، اضبط التلفزيون على **خرج الصوت**.

عند ضبط **تحديد السماعة** على **خرج الصوت**، يتم إيقاف تشغيل سماعات التلفزيون. وستسمع الصوت من من خلال السماعات الخارجية فقط. عند ضبط **تحديد السماعة** على **سماعات التلفاز**، يتم تشغيل سماعات التلفزيون والسماعات الخارجية وستسمع الصوت من خلالهما معًا.

عند ضبط **تحديد السماعة** على **خرج الصوت**، فإن بعمل زري مستوى الصوت وMUTE، وستكون إعدادات الصوت محدودة.

إذا لم تكن هناك إشارة فيديو، فسيتم كتم كلا السماعتين.

نوع تثبيت التلفزيون

تقوم هذه الميزة بضبط تصفية الصوت ليلائم ظروف تركيب التلفزيون. اضبط صوت التلفزيون ليلائم نوع التركيب الذي تقوم به سواء هو حامل أو رف تثبيت بالحائط.

إعادة ضبط الصوت

إعادة ضبط جميع إعدادات الصوت إلى إعداداتها المصنع الافتراضية.

تحديد وضع الصوت TOOLS

عند الضبط على **Dual I - Dual II**، يتم عرض وضع الصوت الحالي على الشاشة.

استريو A2	نوع الصوت	افتراضي
تغيير تلقائي	أحادي	Dual I-II
	استيريو	
	استيريو ↔ أحادي	
Dual I	Dual I ↔ Dual II	Dual I
تغيير تلقائي	أحادي	
	استيريو	
	أحادي ↔ استيريو	
Dual I	Dual I ↔ أحادي	
	Dual II ↗ ↘	

- استريو NICAM: أحادي / استيريو / أحادي ↔ استيريو / Dual I ↔ أحادي / Dual I ↔ Dual II ↗ ↘

إذا كانت إشارة الاستريو ضعيفة وحدث تبديل تلقائي، فقم بالتبديل إلى الإشارة الأحادية.

يتم تنشيط هذه الوظيفة في إشارة صوت الاستريو فقط.

تتوفر هذه الوظيفة لجميع مصادر الإدخال.

قائمة الإعداد

اللغة

ضبط لغة القائمة.

اضغط على الزر ▲ أو ▼ لتحديد لغة القائمة. قد يكون لبعض البلدان لغة واحدة فقط، ويختلف ذلك باختلاف المناطق.

الوقت

يظهر الوقت الحالي في كل مرة تضغط فيها على الزر INFO.

- **ضبط الساعة**: ضبط **سنة رشهر ريوم وساعة ردقيقة

قائمة الدعم

❑ استخدام Media Play

تمتع بعرض ملفات الصور و/أو الموسيقى و/أو الأفلام المحفوظة على جهاز USB من فئة التخزين الكبير (MSC).

توصيل جهاز USB

1. قم بتشغيل التلفزيون.
2. قم بتوصيل جهاز USB الذي يحتوي على ملفات صور و/أو موسيقى و/أو أفلام بمقبس USB الموجود بجانب التلفزيون.
3. عند توصيل USB بالتلفزيون، يمكنك تحديد **Media Play**.

تُعرض عدة صور من تقدم ما 9.

استخدام القائمة (USB) Media Play

1. اضغط على الزر MENU. اضغط على الزر ▲ أو ▼ لتحديد **Support (الدعم)**، ثم اضغط على الزر ENTER.
2. اضغط على الزر ▲ أو ▼ لتحديد **Media Play (USB)**، ثم اضغط على الزر ENTER.
3. اضغط على الزر ▶ أو ◀ لتحديد رمز **(الفيديو وموسيقى والصور)**، ثم اضغط على الزر ENTER.

قد لا تعمل الميزة بشكل سليم مع ملفات الوسائط المتعددة غير المرخصة.

يتم إدراج عرض معلومات تفصيلية خاصة بالملف الذي يتم تشغيله، فاضغط على الزر TOOLS في قائمة الملفات، ثم حدد **المعلومات**.

تحتاج إلى الإملاء على القائمة قبل استخدام **Media Play (USB)**.

- تنظيم الملفات المدعومة هذا FAT وNTFS.
- قد تكون بعض أنواع كاميرات USB الرقمية والأجهزة الصوتية غير متوافقة مع هذا التلفزيون.

Media Play تدعم الميزة أجهزة USB من فئة التخزين الكبير (MSC) فقط. كما أن جهاز MSC هو أحد أجهزة نظل البيانات كبيرة الحجم فقط من فئة التخزين الكبير. ومن أمثلة MSC محركات الأقراص الصغيرة وقارئات بطاقات فلاش. ينبغي توصيل الأجهزة مباشرة بمنفذ USB الموجود بالتلفزيون. لا يدعم الأجهزة الذكية المتصلة عبر بروتوكول MTP أو PTP.

- قبل توصيل الجهاز بالتلفزيون، الرجاء إنشاء نُسخة احتياطية من الملفات لتجنب تلف البيانات أو فقدها، علمًا بأن شركة SAMSUNG لا تتحمل مسؤولية تلف أي ملفات بيانات أو فقدان أي بيانات.
- قد لا يكون جهاز USB الذي يتطلب طاقة عالية مدعومًا.
- لا تفصل جهاز USB أثناء التحميل.
- كلما ازدادت دقة الصورة، ازداد الوقت الذي تستغرقه للظهور على الشاشة.
- أقصى دقة مدعومة لملفات JPEG هي 15360 × 8640 بكسل.
- إذا تعرض أحد الملفات للتلف أو لم يكن نوع الملف مدعومًا بواسطة التلفزيون، فستظهر الرسالة "تنسيق الملف غير مدعوم."
- إذا تم استخدام كبل تمديد USB، فقد لا يتم التعرف على جهاز USB، أو قد لا تتم قراءة الملفات الموجودة على الجهاز.
- لا يمكن أن يقوم التلفزيون بتشغيل ملفات MP3 بتقنية إدارة الحقوق الرقمية (DRM) تم تنزيلها من موقع لبيع المحتويات. وإدارة الحقوق الرقمية (DRM) هي تقنية تدعم إنشاء المحتويات الرقمية وتوزيعها وإدارتها بشكل متكامل وشامل، بما في ذلك حماية حقوق موفري المحتويات ومصالحهم، بالإضافة إلى منع النسخ غير القانوني للمحتويات، وكذلك إدارة الفواتير والمدفوعات.
- جهاز PTP غير مدعوم.
- إذا تم عرض رسالة تحذير الطاقة الزائدة أثناء توصيل جهاز USB أو استخدامه، فقد لا يتم التعرف على الجهاز أو يحدث خلل به.
- قد يتم تشغيل وضع توفير الطاقة لبعض محركات الأقراص الصلبة الخارجية تلقائيًا عند توصيلها بالتلفزيون.

- إذا لم يتم التعرف على جهاز USB المتصل بالتلفزيون، أو تعرضت قائمة الملفات على الجهاز للتلف، أو لم يعمل ملف في القائمة، فقم بتوصيل جهاز USB بالكمبيوتر وتهيئة الجهاز، ثم تحقق من الاتصال.
- إذا كان الملف المخزف من الكمبيوتر لا يزال موجودًا عند تشغيل **Media Play**، فاستخدم الوظيفة "تفريغ سلة المحذوفات" بالكمبيوتر لِنتم حذف الملف نهائيًا.
- **تدعم الميزة الصور** تنسيق jpeg التسلسلي فقط.
- لا يتم دعم وظيفتي البحث عن مشهد وعرض صور مصغرة في **الفيديو**.
- إذا تجاوز عدد الملفات والمجلدات المحفوظة على جهاز تخزين USB 4000، فقد لا تظهر الملفات والمجلدات، كما قد يتعذر فتح بعض المجلدات.
- يبلغ أقصى عدد معروض من الملفات، بما في ذلك المجلدات الفرعية، في مجلد واحد بجهاز تخزين USB 1000 ملف.
- قد لا يتم تشغيل الوسائط بشكل جيد عند استخدام جهاز أعلى من 2.0 USB.
- أقصى عدد معروض تقسم هو 8.
- يعمل نمط الملف بلغة القائمة المدعومة فقط. حيث لا يتم عرض اللغة الأخرى بشكل صحيح.

■ **مقاطع الفيديو**

1. اضغط على الزر ▲ أو ▼ لتحديد **الفيديو**، ثم اضغط على الزر ENTER في القائمة **Media Play**.
2. اضغط على الأزرار ◀/▶/▲/▼ لتحديد ملف الفيديو المطلوب من قائمة الملفات.
3. اضغط على الزر ENTER أو الزر ▶ (تشغيل).

يتم عرض الملف المحدد بالجزء العلوي مع وقت تشغيله.

- إذا كانت معلومات وقت الفيديو غير معروفة، فلا يتم عرض وقت التشغيل وشريط التقدم.
- أثناء تشغيل ملف الفيديو، يمكنك البحث باستخدام الزرين ◀ و ▶.
- يمكنك استخدام الزرين (◀◀ (ارجاع) و(▶▶ (تقديم سريع) أثناء التشغيل.
- بهذا الوضع، يمكنك تشغيل مقاطع الأفلام الموجودة في المجلد، ولكن لا يمكنك تشغيل الجلد نفسها.
- تنسيقات الترجمة المدعومة

– خارجي

الاسم	امتداد الملف
MPEG-4 timed text	.ttxt
SAMI	.smi
SubRip	.srt
SubViewer	.sub
Micro DVD	.sub أو .txt
SubStation Alpha	.ssa
Advanced SubStation Alpha	.ass

– داخلي

التسجيل	الجودة	الاسم
تسجيل صورة	AVI	Xsub
تسجيل نص	MKV	SubStation Alpha
تسجيل نص	MKV	Advanced SubStation Alpha
تسجيل نص	MKV	SubRip
تسجيل نص	MP4	MPEG-4 Timed text

- تنسيقات الفيديو المدعومة

امتداد الملف	الجودة	الترميز الفيديو	الدقة	معدل الإطار (إطار/ثانية)	معدل البت (بيت/ثانية)	الترميز الصوت
*.mp4	MP4	DivX 3.11/4.12/5.x/6.0	1080 × 1920	30~6	20 ميجابت/ثانية	MP3 / ADPCM / AAC
		H.264	1080 × 1920	30~6	20 ميجابت/ثانية	
		VC-1	1080 × 1920	30~6	20 ميجابت/ثانية	
		MJPEG	640 × 480	30~6	10 ميجابت/ثانية	
.avi.mkv	AVI/MKV	DivX 3.11/4.12/5.x/6.0	1080 × 1920	30~6	20 ميجابت/ثانية	MP3 / AC3 / LPCM / ADPCM / DTS
		MPEG 1/2/4	1080 × 1920	30~6	20 ميجابت/ثانية	
		H.264	1080 × 1920	30~6	20 ميجابت/ثانية	
		MJPEG	640 × 480	30~6	10 ميجابت/ثانية	
.asf.wmv	ASF	DivX 3.11/4.12/5.x/6.0	1080 × 1920	30~6	20 ميجابت/ثانية	MP3 / AC3 / LPCM / ADPCM / WMA / WMA Pro
		MPEG 1/2/4	1080 × 1920	30~6	20 ميجابت/ثانية	
		H.264	1080 × 1920	30~6	20 ميجابت/ثانية	
.ts.trp*.tp	TS	MPEG2-TS	1080 × 1920	30~6	20 ميجابت/ثانية	AC3 / AAC / + MP3 / DD
		H. 264	1080 × 1920	30~6	20 ميجابت/ثانية	
dat*.mpg*.mpeg*.*.vob	PS	MPEG1	1080 × 1920	30~6	20 ميجابت/ثانية	AC3 / MPEG / LPCM / AAC
		MPEG2	1080 × 1920	30~6	20 ميجابت/ثانية	
		H. 264	1080 × 1920	30~6	20 ميجابت/ثانية	
*.3gp	3GPP	MPEG 1/2/4	1080 × 1920	30~6	20 ميجابت/ثانية	MP3
		H.264	1080 × 1920	30~6	20 ميجابت/ثانية	
*.flv	تسجيلات الفلاش	H.264	1080 × 1920	30~6	20 ميجابت/ثانية	MP3
		Sorenson H.263	1080 × 1920	30~6	20 ميجابت/ثانية	

قيود أخرى

- لن يتم تشغيل محتوى الفيديو أو لن يعمل بشكل صحيح في حالة وجود خطأ في المحتوى أو الحاوية.
- قد لا يعمل الصوت أو الفيديو إذا كانت المحتويات ذات معدل إطار قياسي أعلى من إطار/ثانية الموافق المذكور في الجدول أعلاه.
- في حالة وجود خطأ بجدول الفهرس، فلا يتم دعم وظيفة الاستدعاء (الانتقال السريع).
- قد تستغرق القائمة وقتًا أطول في الظهور إذا تجاوز عدد الملف الخاص بالفيديو 10 مجلدات/ثانية.
- لا يمكن تشغيل محتوى الفيديو إذا كان هناك العديد من المحتويات في ملف واحد.

وحدة فك ترميز الفيديو
دعم حتى H.264، المستوى 4.1
لا يدعم H.264 FMO / ASO / RS / VC1 SP / RS / AVCHD / AP L4 / MP SP / MPEG4 SP / ASP.
– أقل من 1280 × 720: بحد أقصى 60 إطارًا
– أعلى من 1280 × 720: بحد أقصى 30 إطارًا
H.263 غير مدعوم.
GMC غير مدعوم.

وحدة فك ترميز الصوت
دعم حتى WMA7 و WMA8 و WMA9 STD و WMA9 PRO و WMA10 PRO و WMA9 LBR الفئة 5.1. (وضع WMA Pro غير مدعوم)
تقنية الصوت WMA دون فقدان غير مدعومة.

■ **موسيقى**

1. اضغط على الزر ▲ أو ▼ لتحديد **موسيقى**، ثم اضغط على الزر ENTER في القائمة **Media Play**.
2. اضغط على الأزرار ◀/▶/▲/▼ لتحديد ملف الموسيقى المطلوب من قائمة الملفات.
3. اضغط على الزر ENTER أو الزر ▶ (تشغيل).

أثناء تشغيل ملف الموسيقى، يمكنك البحث باستخدام الزرين ◀ و ▶.

لا يعمل الزران (◀◀ (ارجاع) و(▶▶ (تقديم سريع) أثناء التشغيل.

يتم عرض الملفات بامتداد MP3 فقط. ولا يتم عرض امتدادات الملفات الأخرى، حتى إذا تم حفظها على جهاز USB نفسه.

في حالة الحاجة إلى تغيير **العنوان** - عند تشغيل ملفات MP3، ثم الخروج من **Media Play**، اضبط **الموازن** في القائمة **الصوت**. (قد تتسبب ملفات MP3 ذات المؤحات الصوتية العالية في حدوث مشكلة بالصوت).

■ **الصور**

1. اضغط على الزر ▲ أو ▼ لتحديد **الصور**، ثم اضغط على الزر ENTER في القائمة **Media Play**.
2. اضغط على الأزرار ◀/▶/▲/▼ لتحديد ملف الصور المطلوب من قائمة الملفات.
3. اضغط على الزر ENTER أو الزر ▶ (تشغيل).

ملاحظة

- أثناء عرض قائمة صور، اضغط على الزر ▶ (تشغيل) / ENTER الموجود بجهاز التحكم عن بُعد لبدء عرض الشرائح.
- سيتم عرض جميع الملفات في قسم قائمة الملفات بطريقة عرض الشرائح.
- يتم عرض الملفات بالترتيب أثناء عرض الشرائح.
- أثناء عرض الشرائح، يمكنك ضبط سرعة عرض الشرائح باستخدام الزرين (◀◀ (ارجاع) أو(▶▶ (تقديم سريع).
- يمكنك الانتقال إلى ملف آخر باستخدام الزر ▶ أو ◀.

أضغط على الزر TOOLS وحدد **موسيقى خلفية** يمكن تشغيل ملفات الموسيقى تلقائيًا أثناء عرض الشرائح في حالة ضبط **موسيقى خلفية** على **تشغيل**.

لا يمكن تغيير **الوضع في موسيقى خلفية** حتى يكتمل تحميل موسيقى الخلفية.

- تنسيقات الصور المدعومة

الصورة	الصورة	الدقة
JPEG	خط أساسي	15360 × 8704
	تصاعدي	1024 × 768

قيود أخرى

- لا يتم دعم CMYK وYCCK ومسامة اللون وJPEG.

■ **تشغيل ملفات متعددة**

تشغيل ملفات الفيديو/الموسيقى/الصور المحددة

1. اضغط على الزر الأصفر في قائمة الملفات لتحديد الملف المطلوب.
2. كرر العملية السابقة لتحديد ملفات متعددة.

ملاحظة

- ستظهر العلامة ✓ على يسار الملفات المحددة.
- لإلغاء تحديد، اضغط على الزر الأصفر مرة أخرى.
- لإلغاء تحديد جميع الملفات المحددة، اضغط على الزر TOOLS، ثم حدد **إلغاء تحديد الكل**.

■ **تشغيل مجموعة ملفات الفيديو/الموسيقى/الصور**

أثناء عرض قائمة ملفات، انتقل إلى أي ملف في المجموعة المطلوبة.

■ **Media Play - الوظائف الإضافية**

قوائم خيارات تشغيل ملفات الفيديو/الموسيقى/الصور

عند تشغيل ملف، اضغط على الزر TOOLS.

الفئة	العملية	مقاطع الفيديو	الموسيقى	الصور
العنوان	يمكنك نقل الملف الآخر مباشرة.	✓		
وضع التكرار	يمكنك تشغيل ملفات الأفلام والموسيقى بشكل متكرر.	✓	✓	
حجم الصورة	يمكنك ضبط حجم الصورة حسب تفضيلاتك.	✓		
وضع الصورة	يمكنك ضبط إعدادات الصورة.	✓		✓
وضع الصوت	يمكنك ضبط إعدادات الصوت.	✓		
إعدادات الترجمة	يمكنك تشغيل ملفات الفيديو مع ترجمة تعمل هذه الوظيفة فقط إذا كان اسم ملف الترجمة يتفق اسم ملف الفيديو.	✓		
لغة الصوت	يمكنك تغيير لغة الصوت إذا تشمل الفيديو على أكثر من لغة.	✓		
إيقاف عرض الشرائح / بدء عرض الشرائح	يمكنك بدء عرض شرائح أو إيقافه.	✓		✓
سرعة عرض الشرائح	يمكنك تحديد سرعة عرض الشرائح أثناء عرض الشرائح.	✓		✓
موسيقى خلفية	يمكنك ضبط موسيقى الخلفية وتحديدها عند مشاهدة عرض شرائح.	✓		✓
تكبير	يمكنك تكبير الصور في وضع ملء الشاشة.	✓		✓
تدوير	يمكنك تدوير الصور في وضع ملء الشاشة.	✓		✓
المعلومات	يمكنك الرجوع إلى معلومات تفصيلية عن الملف قيد التشغيل.	✓	✓	✓

❑ استخدام وضع الرياضة(أو Cricket Mode)

وضع الرياضة TOOLS

يقدم هذا الوضع طرقًا محسّنًا لمشاهدة الألعاب الرياضية.

A تكبير: إيقاف التشغيل مؤقتًا وتقسيم الصورة إلى 9 أجزاء. حدد جزءً للتكبير. ثم اضغط على هذا الزر مرة أخرى للاستئناف.

عندما يكون **وضع الرياضة** في الوضع **تشغيل**، يتم ضبط وضعي الصورة والصوت على **امتعة** تلقائيًا.

إذا قمت بإيقاف تشغيل التلفزيون أثناء مشاهدة **وضع كرة القدم** فسيتم تعطيل **وضع الرياضة**.

قد يختلف اسم الوضع حسب الدولة. **Cricket Mode**، **وضع الرياضة**.

لا تتحمل شركة Samsung Electronics أي مسؤولية تجاه أي تلف يحدث للمنتج أو إصابة جسدية أثناء أو للاخرين إذا قمت بتركيب التلفزيون بنفسك.

قبل تركيب أي طقم آخر للتثبيت على الجدار، قم بتركيب محول التثبيت على الجدار الذي يتم توفيره بشكل منفصل مع التلفزيون. (الطراز "40 انش)

معلومات أخرى

تركيب رف التثبيت بالحائط

1. لتركيب طقم التثبيت بالحائط بامتداد دعامة الحامل التي توفرها شركة SAMSUNG، يرجى الرجوع إلى "دليل الإعداد السريع لتثبيت على الحائط".
2. لتركيب أطقم التثبيت على الجدار الآخرى، يُرجى الرجوع إلى ما يلي:

يتيح لك طقم التثبيت بالحائط (يُباع بشكل منفصل) إمكانية تثبيت التلفزيون بالحائط للحصول على معلومات تفصيلية حول تركيب طقم التثبيت بالحائط، راجع الإرشادات المرفقة مع طقم التثبيت بالحائط. اتصل بأحد الفنيين للحصول على المساعدة عند تثبيت دعامة التثبيت بالحائط.

لا تتحمل شركة Samsung Electronics أي مسؤولية تجاه أي تلف يحدث للمنتج أو إصابة جسدية أثناء أو للاخرين إذا قمت بتركيب التلفزيون بنفسك.

لعبة الكريكت

قم بإعداده روح المتعة على اللعبة التي تبث مباشرة، وتوقع نتيجة كل ضربة لكرة.

بدء التوقع: في لعبة التوقع، يتوقع المستخدم نتيجة الكرة التالية أو الضربة التالية؛ وبالتالي يكسب نقاطًا متتالية. يتم التوقع بشكل أساسي لأكثر نوعين شعبية للعبة، وهما اليوم الواحد (50 ضربة) وT20 (20 ضربة). (حسب البلد والخارج.)

❑ ترقية البرامج

يمكن إجراء ترقية البرامج عن طريق تنزيل أحدث برنامج ثابت من "www.samsung.com" إلى جهاز ذاكرة USB.

❑ تغيير وضع الاستخدام

حدد **وضع الاستخدام** المناسب لمكانك. تنصحك بشدة بتحديد **استخدام منزلي**.

- **استخدام منزلي:** "الاستخدام المنزلي" هو الإعداد الافتراضي.
- **عرض المتجر:** إستخدم الوضع **عرض المتجر** في بيئات العمل التجارية فقط. إذا حددت **عرض المتجر**، فلن تعمل بعض الوظائف، وسيعاد ضبط إعدادات الصورة كل 5 دقائق.

❑ DivX® Video On Demand

: إظهار رمز التسجيل المعتمد للتلفزيون. في حالة اتصالك بموقع DivX على ويب وتسجيلك برمز التسجيل المكون من عشرة أرقام، يمكنك تنزيل ملف تشفير VOD، بمجرد تشغيله مستخدمًا **Media Play**، يكتمل التسجيل.

تزيد من المعلومات عن VOD ،DivX® فم بزيارة موقع http://vod.divx.com.

HD Connection Guide ❑

يمكنك قراءة دليل لتوصيل الأجهزة الخارجية للمصادر عالية الدقة.

❑ الاتصال بـ Samsung

يمكنك الاطلاع على هذه المعلومات عند عدم تشغيل التلفزيون بشكل سليم أو عند الرغبة في ترقية البرنامج. كما يمكنك الحصول على المعلومات المتعلقة بمراكز الخدمة الخاصة بك، وكيفية تنزيل المنتجات والبرامج.

استكشاف الأخطاء وإصلاحها

إذا كان لديك أي استفسارات بخصوص التلفزيون، فراجع هذه القائمة أولاً. إذا تعذر تطبيق أي من التلميحات المتعلقة باستكشاف الأخطاء وإصلاحها، فيُرجى زيارة الموقع "www.samsung.com"، ثم الُتفر فوق الدعم أو الاتصال بمركز الخدمة المدون على الغلاف الخلفي لهذا الدليل.

المشكلة	الحل الممكن
جودة الصورة	
صورة التلفزيون لا تبدو جيدة كما كانت بالمتجر.	• إذا كان لديك كبل تداخل بالجهاز فك التشفير، فقم بالترقية إلى جهاز فك التشفير الرقمي. استخدم كبل HDMI أو Component للحصول على جودة صورة فائقة الدقة (HD). • توصيل الهوائي. جرّب ضبطات عالية الدقة بعد إجراء الضبط التلقائي. يوجد الحدد من القنوات عالية الدقة التي تم تحديثها من محتوى بجودة قياسية (SD). • اضبط دقة إخراج الفيديو المعتمد على مستقبل البث عبر الكبل/جهاز فك التشفير على 1080i أو 720p. • تأكد من أنك تشاهد التلفزيون بحيث يكون بعيدًا حسب أدنى مسافة موصى بها بناءً على حجم الإشارة ودقتها.
الصورة مشوشة: خطأ في حظر الماكرو وتكون كتل صغيرة ونقاط وظهور وحدات البكسل.	• قد يتسبب ضعف محتويات الفيديو في حدوث تشويش للصورة، ولاسيما في الصور المتحركة بشكل سريع، مثل الصور الرياضية وأفلام الحركة. • قد يتسبب مستوى الإشارة المنخفض أو رديء الجودة في تشوه الصورة. وهذه ليست مشكلة بالتلفزيون. • قد يؤدي استخدام الهوائف المحمولة بالقرب من التلفزيون (في نطاق يصل إلى متر واحد تقريبًا) إلى حدوث تشويش في الصورة بالقنوات التناظرية والرقمية.
الألوان غير صحيحة أو غير موجودة.	• إذا كانت تستخدم اتصال Component، فتأكد أن كبلات Component متصلة بالمقابس الصحيحة. قد تتسبب التوصيلات غير الصحيحة أو غير الثابتة في حدوث مشاكل في الألوان أو ظهور الشاشة فارغة..
اللون ردئ، أو ساطع.	• اضبط خيارات **الصورة** من قائمة التلفزيون. (انتقل إلى الوضع **الصورة / اللون / السطوع / حدة الوضوح**) • حاول اعادة ضبط الصورة لعرض إعداداتها الافتراضية. (انتقل إلى MENU - **الصورة - اعادة ضبط الصورة**)
ظهور خط منقط على حافة الشاشة.	• إذا لم تضبط حجم الصورة على **خيارات الصورة**، فقم بتغييره إلى **16:9**. • قم بتغيير دقة مستقبل البث عبر الكبل/القمر الصناعي.
الصورة تظهر باللونين الأبيض والأسود.	• إذا كانت تستخدم اتصال AV composite، فقم بتوصيل كبل الفيديو (الأصفر) بالإدخال component الأخضر رقم 1 الموجود بالتلفزيون.
عند تغيير القنوات، تتجمد الصورة أو تتأخر أو تتشوه.	• في حالة التوصيل بمستقبل بث عبر كبل، جرّب إعادة ضبطه. (أعد توصيل سلك التيار المتردد، وانتظر حتى تتم إعادة تشغيل مستقبل البث عبر الكبل. قد يستغرق ذلك 20 دقيقة. • اضبط دقة الخرج لمستقبل البث عبر الكبل على 1080i أو 720p.
جودة الصوت	
الحجم الصوت أو انخفاضه للغاية بالرغم من تعيينه إلى الحد الأقصى لمستوى الصوت.	• يُرجى فحص مستوى الصوت للجهاز الخارجي المتصل بالتلفزيون.
الصورة جيدة ولكن لا يوجد صوت.	• اضبط الخيار **تحديد المسماعة على سماعات التلفاز** من قائمة الصوت. • إذا كانت تستخدم جهازًا خارجيًا، فتأكد من أن كبلات الصوت متصلة بمقابس إدخال الصوت الصحيحة الموجودة بالتلفزيون. • إذا كانت تستخدم جهازًا خارجيًا، فتحقق من خيار إخراج صوت الجهاز (على سبيل المثال، قد تحتاج إلى تغيير خيار صوت جهاز الاستقبال عبر كبل إلى HDMI عند توصيل مصدر HDMI بالتلفزيون). • إذا كانت تستخدم كبل HDMI، فسيتطلب الأمر وجود كبل صوت منفصل. • إذا كان التلفزيون مزودًا بمقبس لسماعة الرأس، فتأكد من عدم توصيل أي شيء به.
تصدر السماعات صوتًا غريبًا.	• افحص توصيلات الكبلات. تأكد من عدم توصيل كبل الفيديو بإدخال الصوت. • بالنسبة لتوصيلات الهوائي أو الكبلات، تحقق من قوة الإشارة. قد يتسبب ضعف مستوى الإشارة في حدوث تشوه بالصوت.
عدم وجود صورة وعدم وجود فيديو	
التلفزيون لا يعمل.	• تأكد من توصيل سلك التيار المتردد بمأخذ الحائط والتلفزيون بإحكام. • تأكد أن مأخذ الحائط يعمل. • حاول الضغط على الزر POWER بالتلفزيون للتأكد من أن المشكلة لا تتعلق بجهاز التحكم عن بُعد. وإذا كان التلفزيون قيد التشغيل، فراجع المشكلة "جهاز التحكم عن بُعد لا يعمل" الموجودة أدناه.
توقف تشغيل التلفزيون تلقائيًا.	• تأكد من ضبط **مؤقت النوم** على **إيقاف التشغيل** من القائمة **الوقت**. • إذا كان جهاز الكمبيوتر متصلاً بالتلفزيون، فتحقق من إعدادات التيار الكهربائي الخاصة بالكمبيوتر. • تأكد من توصيل سلك التيار المتردد بمأخذ الحائط والتلفزيون بإحكام. • عند مشاهدة التلفزيون من وصلة هوائي أو كبل، يتم إيقاف تشغيل التلفزيون بعد مدة تتراوح بين 10 و15 دقيقة في حالة عدم وجود إشارة.
لا توجد صورة / فيديو.	• افحص توصيلات الكبلات (افصل جميع الكبلات المتصلة بالتلفزيون والأجهزة الخارجية وأعد توصيلها). • اضبط خرج الفيديو للأجهزة الخارجية (مستقبل البث عبر الكبل/جهاز فك التشفير ومشغل أقراص DVD ومشغل أقراص Blu-ray، الخ) بحيث تتطابق التوصيلات مع دخل التلفزيون. على سبيل المثال، إذا كان مخرج الجهاز الخارجي هو HDMI، يجب توصيله بإدخال HDMI الموجود بالتلفزيون. • تأكد أن الأجهزة المتصلة قيد التشغيل. • تأكد من تحديد المصدر الصحيح بالتلفزيون بالضغط على الزر SOURCE الموجود بجهاز التحكم عن بُعد.

المشكلة	الحل الممكن
توصيل (كابل/هوائي) بتردد لاسلكي	
جهاز التلفزيون لا يستقبل جميع القنوات.	• تأكد من توصيل كبل الهوائي بإحكام. • ترجى محاولة إجراء **اعداد** (التوصيل والتشغيل) لإضافة القنوات المتوفرة إلى قائمة القنوات. انتقل إلى MENU - **التظام** - **اعداد** (التوصيل والتشغيل) وانتظر حتى يتم تخزين جميع القنوات المتوفرة. • تأكد من وضع الهوائي بشكل صحيح.
الصورة مشوشة: خطأ في حظر الماكرو وتكون كتل صغيرة ونقاط وظهور وحدات البكسل.	• قد يتسبب ضعف محتويات الفيديو في حدوث تشويش للصورة، ولاسيما في الصور المتحركة بشكل سريع، مثل الصور الرياضية وأفلام الحركة. • قد يتسبب ضعف الإشارة في تشوه الصورة. وهذه ليست مشكلة بالتلفزيون.
توصيل جهاز الكمبيوتر	
تظهر الرسالة **"الوضع غير مدعوم"**	• اضبط دقة خرج جهاز الكمبيوتر بحيث تتطابق مع الدقة التي يدعمها التلفزيون.
الفيديو جيد ولكن لا يوجد صوت.	• إذا كنت تستخدم اتصال HDMI، فتحقق من إعداد خرج الصوت بالكمبيوتر.
أخرى	
لا يتم عرض الصورة بملء الشاشة.	• ستظهر بالقنوات عالية الدقة أشرطة سوداء على جانبي الشاشة عند عرض محتويات تم تحديثها من دقة قياسية (4:3). • ستظهر أشرطة سوداء أعلى الشاشة وأسفلها عندما تكون الأفلام ذات نسبة عرض إلى ارتفاع تختلف عن التلفزيون. • اضبط خيارات حجم الصورة بالجهاز الخارجي أو التلفزيون على وضع ملء الشاشة.
جهاز التحكم عن بُعد لا يعمل.	• استبدل بطاريات جهاز التحكم عن بُعد مع مراعاة وضع القطبين (+/-) في الاتجاه الصحيح. • قم بتنظيف إطار الإرسال الموجود بالجزء العلوي من جهاز التحكم عن بُعد. • حاول توجيه جهاز التحكم عن بُعد مباشرةً ضمن مسافة تتراوح بين 1.5 و1.8 م من التلفزيون.
لا يقوم جهاز التحكم عن بُعد الخاص بمستقبل البث عبر الكبل/جهاز فك التشفير بتشغيل التلفزيون أو إيقاف تشغيله أو ضبط مستوى الصوت.	• قم ببرمجة جهاز التحكم عن بُعد الخاص بجهاز استقبال البث عبر الكبل/جهاز فك التشفير لتشغيل التلفزيون. راجع دليل المستخدم الخاص بجهاز استقبال البث عبر الكبل/جهاز فك التشفير لمعرفة رمز تلفزيون SAMSUNG.
تظهر الرسالة **"الوضع غير مدعوم."**	• تحقق من مستويات دقة التلفزيون المدعومة، ثم اضبط دقة إخراج الجهاز الخارجي وفقًا لذلك. راجع إعدادات الدقة بهذا الدليل.
توجد رائحة بلاستيك صادرة من التلفزيون.	• تعد هذه الرائحة أمرًا طبيعيًا وستتطاير بمرور الوقت.
التلفزيون مائل على جانبه الأيمن أو الأيسر.	• قم بإزالة قاعدة الحامل من التلفزيون ثم أعد تجميعها.
هناك صعوبات في تجميع قاعدة الحامل.	• تأكد من وضع التلفزيون على مكان سطح مسطح. من الضروري استخدام مفك مسامير فلاووظ معتمد إذا لم تتمكن من إزالة المسامير من التلفزيون.
القائمة **البث البث** باللون الرمادي.	• لا تتوفر القائمة **البث** إلا عندما يتم تحديد المصدر TV فقط.
يتم فقد الإعدادات بعد 5 دقيقة أو في كل مرة يتم فيها إيقاف تشغيل التلفزيون.	• إذا كان التلفزيون في الوضع **عرض المتجر**، فسيقوم بإعادة ضبط إعدادات الصوت والصورة كل 5 دقيقة. إذا أردت تغيير الإعدادات من الوضع **عرض المتجر** إلى **استخدام منزلي**.
يحدث انقطاع مفاجئ في الصوت أو الفيديو.	• تحقق من توصيلات الكبلات وأعد توصيلها. • قد يحدث انقطاع في الصوت أو الفيديو بسبب استخدام كبلات صلبة أو سميكة بشكل زائد. تأكد من مرونة الكبلات بصورة كافية لاستخدامها على المدى الطويل. وفي حالة تثبيت التلفزيون على حامل بالجدار، توصى باستخدام كبلات ذات موصلات بزاوية 90 درجة.
رؤية صبغات صغيرة عند النظر عن كثب على حافة إطار التلفزيون.	• يُعد ذلك جزءًا من تصميم المنتج وليس عيبًا فيه.
وجود مشاكل متكررة في الصورة/الصوت.	• افحص الإشارة/المصدر وقم بتغييره.
قد يحدث رنين فعلي بين حجم الوسادة المطاطية على حامل القاعدة وأعلى أطراف بعض الأثاث.	• لمنع حدوث ذلك، استخدم حشوة لبادية على أي سطح للتلفزيون يكون في اتصال مباشر مع الأثاث.

تستخدم لوحة شاشة TFT LCD لوحة تتكون من نقاط بكسل فرعية تتطلب تقنية متقدمة إنتاجها. ومع ذلك، قد تظهر بعض نقاط البكسل القاتمة أو الداكنة على الشاشة، وكذلك، لا تؤثر نقاط البكسل هذه على أداء المنتج.

يمكنك الحفاظ على الحالة الشائقة للتلفزيون الخاص بك من خلال الترقية إلى أحدث برنامج ثابت من موقع الويب (Support ← www.samsung.com) باستخدام USB.

التخزين والصيانة

إذا قمت بإزالة المتاصل المرفق على شاشة التلفزيون، فتطف اثاره ثم شاهد التلفزيون.

لا ترش الماء مباشرة على المنتج. قد يتسبب دخول أي مادة سائلة داخل المنتج في حدوث خلل بالمجهاز أو تشوب حريق أو حدوث صدمة كهربية.

قم بتنظيف المنتج بإستخدام قطعة قماش ناعمة مبللة بكمية قليلة من الماء. ولا تستخدم سائلاً قابل للاشتعال (مثل البنزين أو خفف الطلاء) أو منظفًا.

مراعاة مسافات تركيب الجهاز

بحب مراعاة المسافات المطلوبة بين المنتج والأشياء الأخرى (الجدران مثلاً) لضمان تهوية بشكل جيد.

قد يؤدي التقصير في إجراء ذلك إلى نشوب حريق أو حدوث مشكلة بالمنتج نتيجة لإرتفاع درجة الحرارة الداخلية للمنتج.

- عند استخدام حامل أو رف تثبيت بالحائط، لا تستخدم إلا الأجزاء التي توفرها شركة Samsung Electronics فقط.
- قد يؤدي استخدام الأجزاء التي توفرها الشركات المصنّعة الأخرى إلى حدوث مشكلة بالمنتج أو حدوث إصابات نتيجة لسقوط المنتج.

قد يختلف شكل وملامح المنتج.

نوع الحزّر عند ملاءمة التلفزيون، فقد تكون بعض أجزائه ساخنة إلى حد ما.

التركيب باستخدام حامل	التركيب باستخدام رف التثبيت بالحائط
10 سم، 10 سم، 10 سم، 10 سم	10 سم، 10 سم، 10 سم، 10 سم

التراخيص

This DivX Certified® device has passed rigorous testing to ensure it plays DivX® video.
To play purchased DivX movies, first register your device at vod.divx.com. Find your registration code in the DivX VOD section of your device setup menu.
DivX Certified® to play DivX® video up to HD 1080p, including premium content.
DivX®, DivX Certified® and associated logos are trademarks of DivX, LLC and are used under license.
Covered by one or more of the following U.S. patents:
7,295,673; 7,460,668; 7,