

SAMSUNG

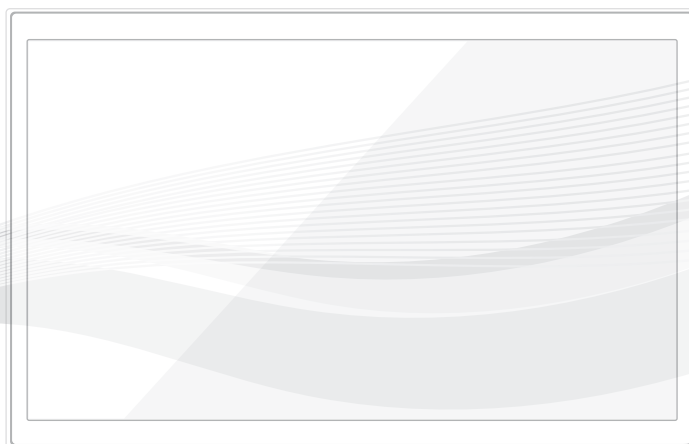

LED-TV

Monteringshåndbok



Takk for at du kjøpte dette Samsung-
produktet. For å motta en mer fullstendig
service bør du registrere produktet på
www.samsung.com/register

Modell

Serienr.

Figurer og illustrasjoner i denne brukerhåndboken er bare til referanse og kan være forskjellig fra faktisk produktutseende. Produktdesign og -spesifikasjoner kan endres uten forvarsel.

Instruksjoner

Denne TV-en kommer med interaktiv funksjonalitet via en set-back-boks (SBB/STB) som er koblet til TV-en, og med andre TV-er i et datamaskinkontrollert system for hoteller og andre innlosjeringsbedrifter.

Interaktiv: Når TV-en startes opp første gang, sender den en kommando for å identifisere SBB/STB. Hvis den identifiseres, skifter TV-en til PÅLOGGET-modus og all kontroll skjer gjennom SBB/STB.

Hvis TV-en er i PÅLOGGET-modus, slutter den å motta IR-kommandoer (Samsung-fjernkontroll) og fungerer i henhold til grensesnittprotokollen.

Frittstående: Hvis SBB/STB ikke identifiseres, skal TV-en settes til FRITTSTÅENDE-modus med begrensede funksjoner.

Funksjonsmoduser

Når denne TV-en (i hotell-modus) betjenes med en SBB/STB, er den i én av to tilstander:

- PÅLOGGET eller FRITTSTÅENDE. I FRITTSTÅENDE-modus kommer TV-en til å fungere som en hotell-TV, men uten aktiv kommunikasjon. Dette er for å forhindre gjester fra å prøve å lure systemet ved å koble fra SBB/STB.

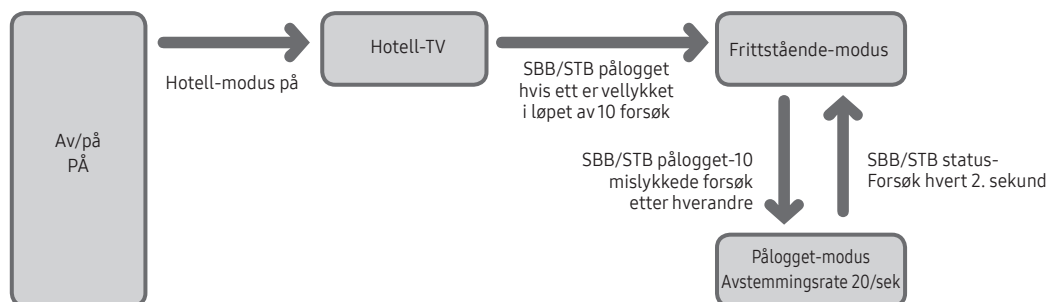

For å angi detaljer for frittstående eller interaktiv modus ser du sidene 28-33 (Angi hotellalternativdata: Frittstående modus og interaktiv modus)

- Noen funksjoner kan være begrenset for å forhindre at gjester "lurer" TV-systemet.
- Ingen hovedmeny (interaktiv modus) eller kanalmeny, Plug & Play i hovedmenyen (frittstående-modus)
- Begrenset volum og panelastelås eller lås opp

Stillbildevarsel

Unngå å vise stillbilder (som jpeg-bildefiler) eller stillbildeelementer (som TV-programlogo, panorama eller 4:3-bildeformat, aksje- eller nyhetslinje nederst på skjermen osv.) på skjermen. Konstant visning av et stillbilde kan føre til ujevn slitasje av skjermfosfor, noe som kan påvirke bildekvaliteten. For å redusere risikoen for dette bør du følge anbefalingene nedenfor:

- Unngå å vise samme TV-kanal over lengre perioder.
- Prøv alltid å vise bilder på fullskjerm, og bruk TV-ens bildeformatmeny for å finne best mulig visning.
- Reduser lysstyrke- og kontrastverdiene til minimumskravet for å oppnå ønsket bildekvalitet. For høye verdier kan fremskynde utbrenningsprosessen.
- Bruk alle TV-funksjoner som er utviklet for å redusere bilderetensjon og skjermminnbrenning, med jevne mellomrom. Se de aktuelle kapitlene i brukerveiledningen for nærmere detaljer.

Sikre installasjonsområdet

Hold nødvendig avstand mellom produktet og andre gjenstander (f.eks. vegger) for å sikre skikkelig ventilasjon.

Hvis du ikke gjør det, kan det føre til brann eller et problem med produktet på grunn av intern overoppheting.

- Når du bruker et stativ eller veggfeste, må du kun bruke deler fra Samsung Electronics.
 - Hvis du bruker deler fra andre produsenter, kan det føre til problemer med produktet eller personskader på grunn av at produktet faller.
- Utseendet kan variere avhengig av produktet.

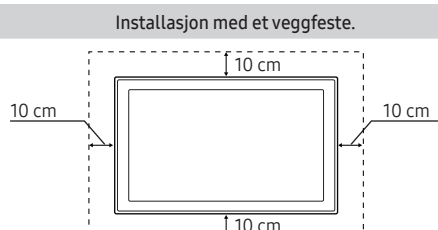

Innhold

• Tilbehør.....	4
• Montering av LED TV-stativet.....	5
• Montering av dreiekomponenten (TV-er på 32 tommer eller større).....	8
• Oversikt over tilkoblingspanelet.....	10
• TV-kontroll	14
• Oversikt over fjernkontrollen	16
• Samsung Smart Control (selges separat)	18
• Koble til TV-en med SBB.....	21
• Koble til baderomshøytalerne	22
• Koble til MediaHub HD.....	24
• Koble til RJP (Remote Jack Pack).....	25
• Koble til et COMMON INTERFACE-spor (kortsporte for TV-visning)	27
• Konfigurerer av hotellalternativdata	28
• Montere veggfestet	72
• Feste TV-en til veggen	73
• Antityverilås fra Kensington	73
• Spesifikasjoner	74
• Mål	75
• Lisens.....	78

Tilbehør

- Vennligst kontroller at følgende deler følger med LED-TV-en. Kontakt forhandleren hvis det mangler noen deler.
- Elementenes farge og utforming kan variere avhengig av modell.

- Fjernkontroll og batterier (AAA x 2)
- Samsung Smart Control (selges separat) (TV-apparater på 32 tommer eller større)
- Hurtigoppsettguide
- CI kort-adapter
- Hotellmonteringssett (TV-apparater på 32 tommer eller større)
- Strømkabel / datakabel
- Brukerhåndbok
- Veiledning for sikkerhet (ikke tilgjengelig i alle regioner)
- Kabelholder



4EA

Adapter for veggfeste

- Stativet og stativskruene er kanskje ikke inkludert, avhengig av modellen.
- Datakabelen er kanskje ikke inkludert, avhengig av SI-leverandøren.



Kaste produktet på riktig måte (avhending av elektrisk og elektronisk utstyr) (Gjelder i EU og i andre europeiske land med avfallssortering)

Dette merket på produktet, tilbehøret eller i dokumentasjonen indikerer at produktet og det elektroniske tilbehøret (f.eks. lader, hodetelefon, USB-kabel) ikke skal kastes som vanlig husholdingsavfall når det ikke lenger er i bruk. For å unngå skade på miljøet eller menneskers helse som følge av ukontrollert avfallsdeponering må disse elementene skilles fra andre typer avfall og resirkuleres på en ansvarlig måte som fremmer gjenbruk av materialressurser. Husholdingsbrukere kontakter forhandleren der produktet ble kjøpt eller de lokale renovasjonsmyndighetene for å få informasjon om miljømessig sikker resirkulering. Firmabrukere kontakter leverandøren og kontrollerer betingelsene i kjøpskontrakten. Dette produktet og dets elektriske tilbehør må ikke blandes med annet kommersielt avfall.



Kaste batteriene i produktet på riktig måte (Gjelder i EU og i andre europeiske land med systemer for batterireturnering)

Dette merket på produktet, veiledningen eller emballasjen indikerer at batteriene i dette produktet ikke skal kastes som vanlig husholdingsavfall når det ikke lenger er i bruk. Der det er merket, angir de kjemiske symbolene Hg, Cd eller Pb at batteriet inneholder kvikksølv, kadmium eller bly over referansenivåene i EC-direktiv 2006/66. Hvis batteriene ikke avhendes på riktig måte, kan innholdet skade miljøet eller menneskers helse. For å beskytte naturressurser og fremme gjenbruk av materialer må du skille batterier fra andre typer avfall og resirkulere dem gjennom det lokale gratissystemet for batteriretur.

Montering av LED TV-stativet

LED TV-en på 32" og større har dreibare stativer. Du kan plassere disse stativene slik at TV-ene kan dreies 20 grader til venstre og høyre, eller 90 grader til venstre og høyre.

Stativkomponenter

Ved montering av stativet skal de medfølgende komponentene og delene brukes.

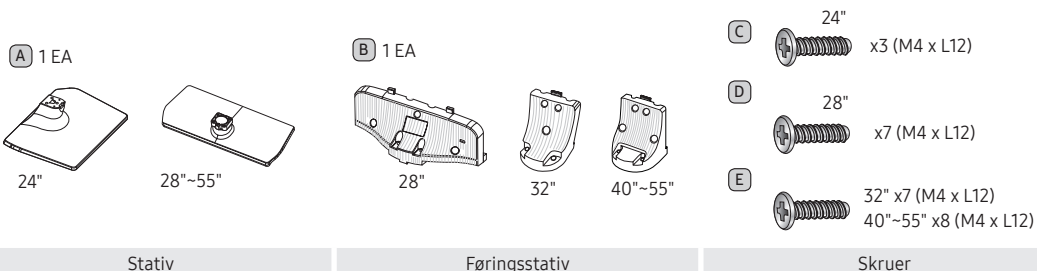

HG24EE690

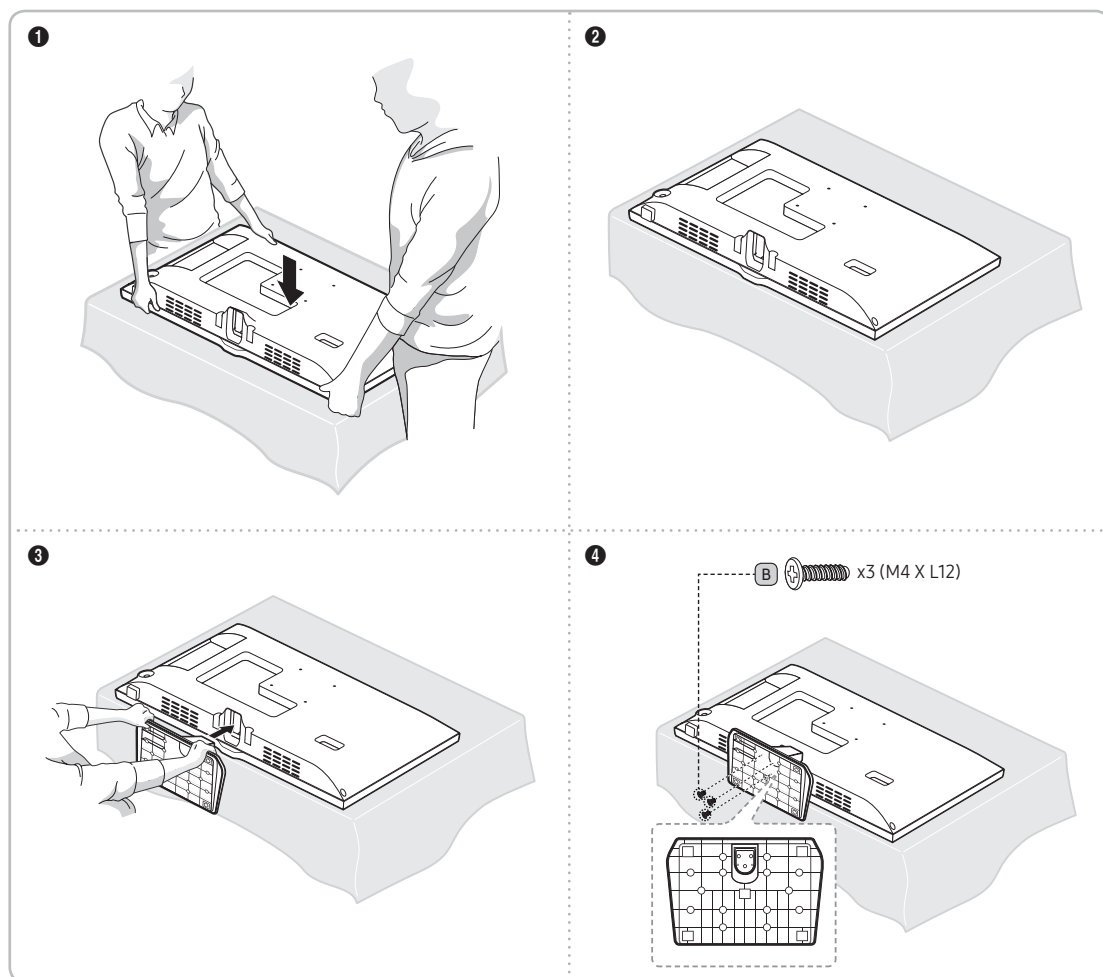

1

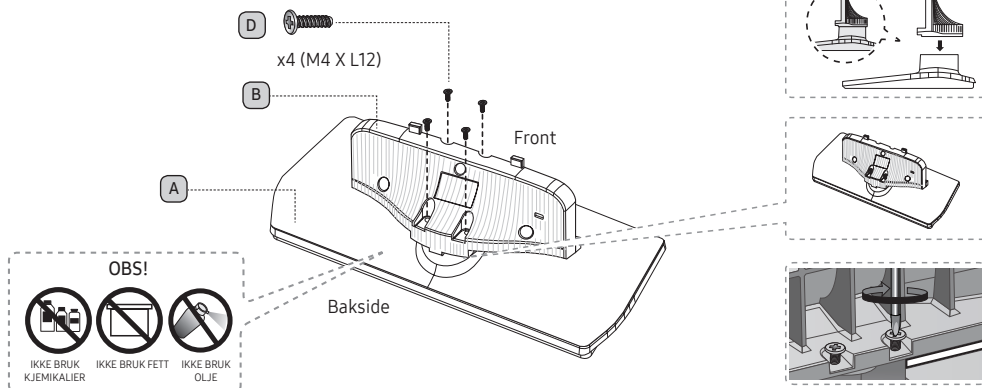

2

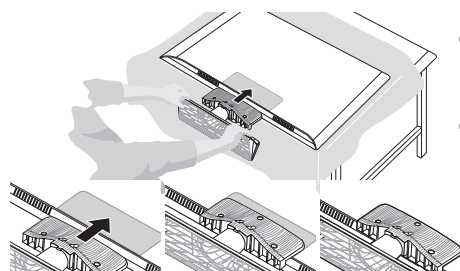

- Plasser en myk duk på bordet for å beskytte TV-en, og plasser deretter TV-en på duken så skjermen vender nedover.
- Sett stativføringen i sporet på bunnen av TV-en.

Sidevisning

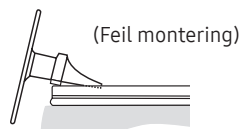
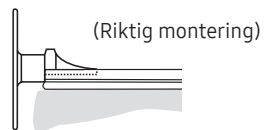

3

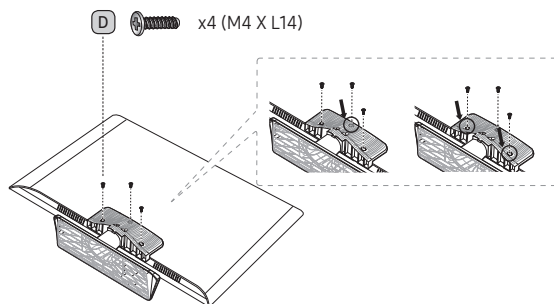

- Monteringen av skruene må følge rekkefølgen i brukerhåndboken.

4

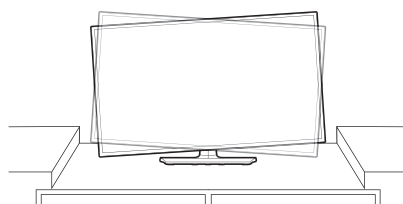

- Fest stativføreren på TV-en og ikke beveg den.

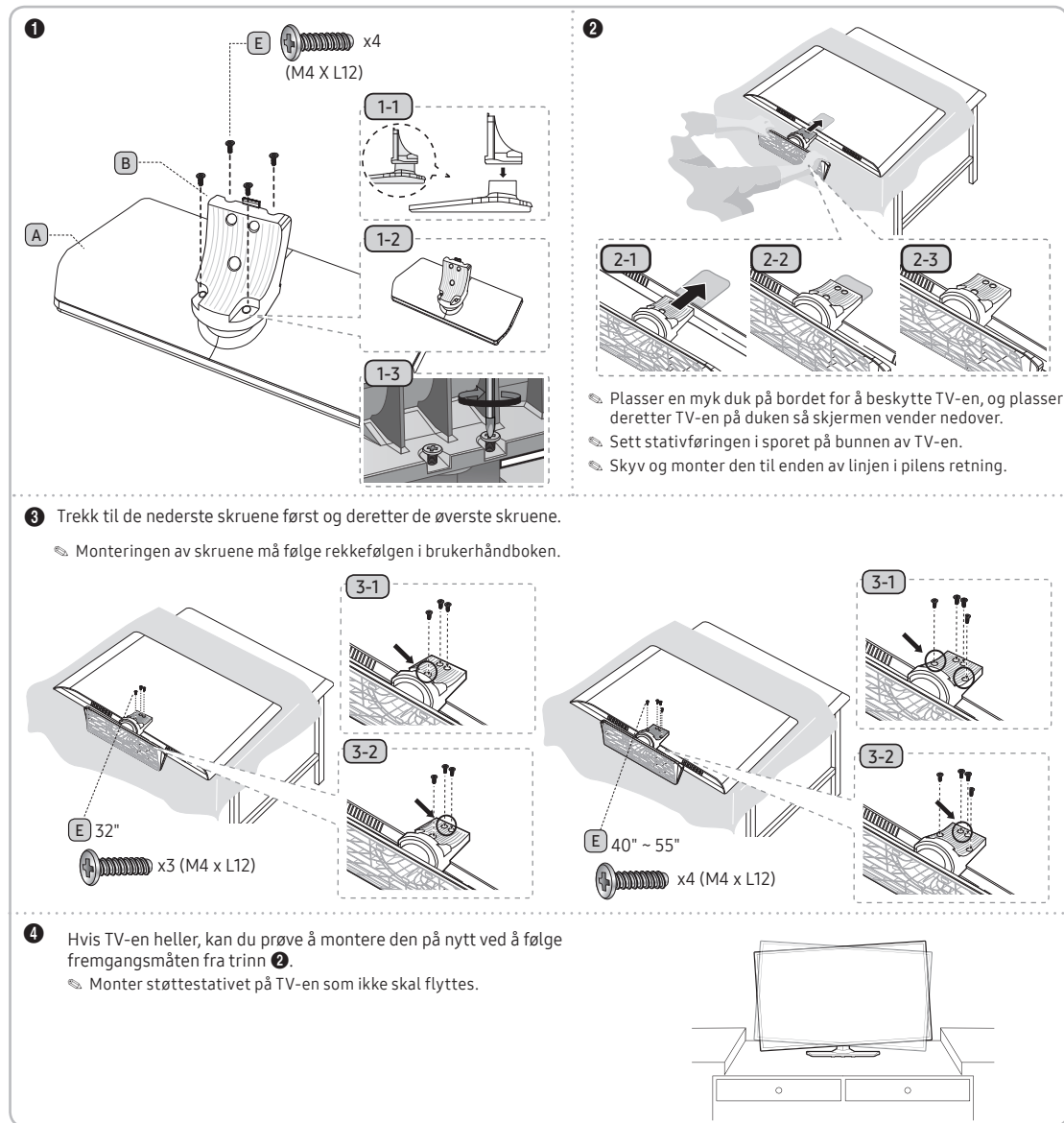

MERK

- Pass på å skille mellom forsiden og baksiden av de enkelte komponentene når du monterer dem.
- Sørg for at minst to personer løfter og flytter TV-en.

Montering av dreiekomponenten (TV-er på 32 tommer eller større)

⚠ ADVARSEL: Hvis du setter opp TV-en slik at den kan dreie, må du feste den på en sikker måte til gulvet, et bord, en kommodetopp osv., som beskrevet i installasjonsinstruksjonene.

LED TV-en på 32" og større har dreibare stativer. Du kan plassere disse stativene slik at TV-ene kan dreies 20 grader til venstre og høyre, 60 grader til venstre og høyre eller 90 grader til venstre og høyre, ved å bruke BRACKETHOLDEREN FOR DREIEKOMPONENTEN.

20° dreining

Når du skal sette opp TV-en slik at den kan dreie 20° til venstre og høyre, må du sette inn spissen nederst på stativet gjennom det buede hullet som er merket med 20°, i braketholderen for dreiekomponenten. Deretter fester du braketholderen for dreiekomponenten til stativet med de tre medfølgende skruene, som vist nedenfor.

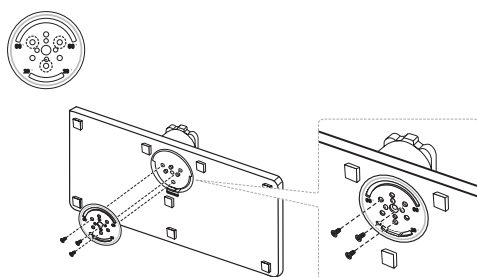

60° dreining

Når du skal sette opp TV-en slik at den kan dreie 60° til venstre og høyre, må du sette inn spissen nederst på stativet gjennom det buede hullet som er merket med 60°, i braketholderen for dreiekomponenten. Deretter fester du braketholderen for dreiekomponenten til stativet med de tre medfølgende skruene, som vist nedenfor.

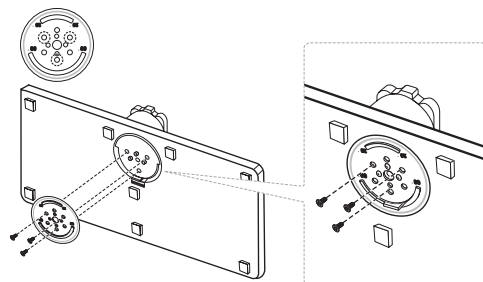

90° dreining

Når du skal sette opp TV-en slik at den kan dreie 90° til venstre og høyre, må du ta av braketholderen for dreiekomponenten og deretter feste de tre medfølgende skruene i stativet, som vist nedenfor.

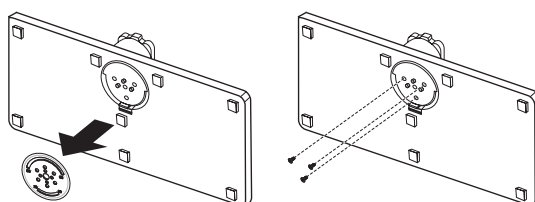

Hotellmonteringssett



Kort bolt (2EA)



Lang bolt (2EA)



Mutter (2EA)



Avstandsskive (2EA)

Bolt + mutter

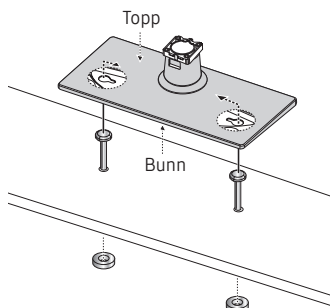
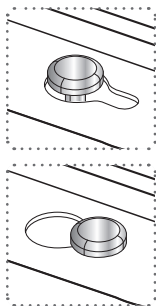

Fest stativet til en flat overflate, som toppen av en kommode, et skrivebord eller et underholdningssenter, som vist.



ADVARSEL: For å forhindre skader må du feste denne TV-en sikkert til gulvet, et bord en kommodetopp osv. med hotellmonteringssettet, som beskrevet i disse instruksjonene.

Oversikt over tilkoblingspanelet

HG24EE690**

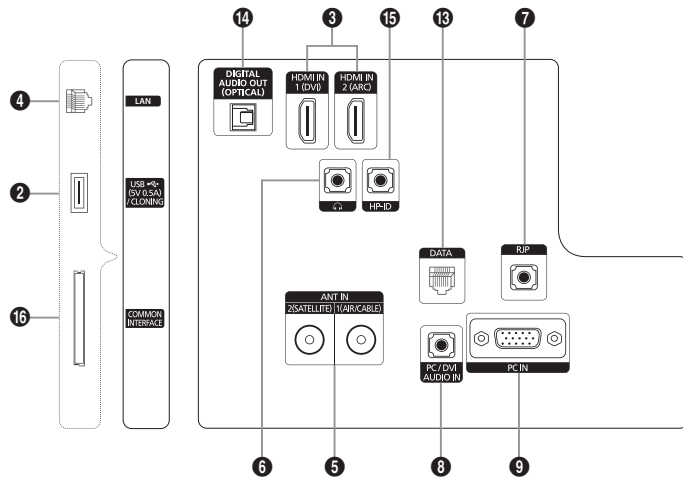

HG28EE690**

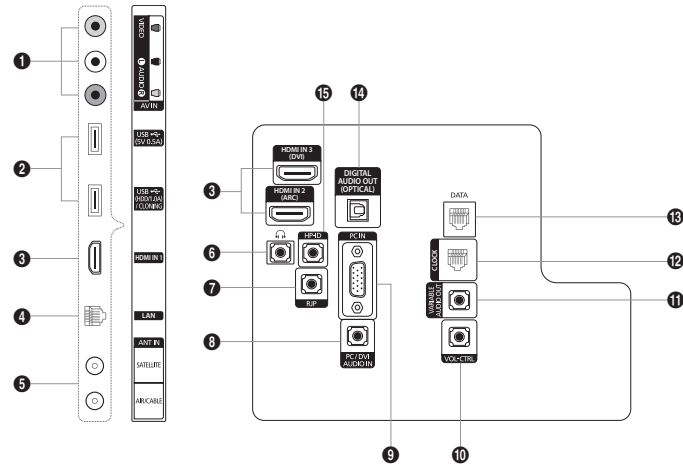

HG32EE690**

HG40EE690**

HG49EE690**

HG55EE690**

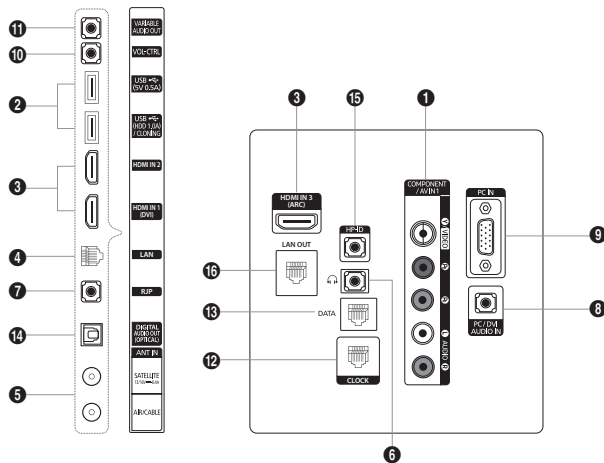

- 🔌 Når du kobler en ekstern enhet til TV-en, må du påse at strømmen på enheten er slått av.
- 🔌 Når du kobler til en ekstern enhet, må du pare fargene fra tilkoblingsterminalen til kabelen.

1 AV IN

- Koble lydkabler til "[L-AUDIO-R]" på TV-en og de andre endene til de tilsvarende lydutgangskontaktene på en A/V-enhet.
- Koble RCA-lydkabler (ekstraustyr) til "[L-AUDIO-R]" på baksiden av TV-settet og de andre endene til de tilsvarende lydutgangskontaktene på den eksterne enheten.
- Når du kobler til AV IN, samsvarer ikke fargen på AV IN [Y/VIDEO]-kontakten (grønn) med fargen på videokabelen (gul).

2 USB (5V 0.5A), USB (HDD/1.0A) / CLONING

- Kontakt for programvareoppgradering og Media Play, osv.
- Servicetilkobling

3 HDMI IN / HDMI IN (ARC) / HDMI IN (DVI)

Kobler til HDMI-kontakten til en enhet med en HDMI-utgang.

🔌 Ingen lydtilkobling er nødvendig for HDMI-HDMI-tilkoblinger. HDMI-tilkoblinger inneholder både audio og video.

🔌 Bruk HDMI IN (DVI)-kontakten for en DVI-tilkobling til en ekstern enhet. Bruk en DVI til HDMI-kabel eller DVI-HDMI-adapter (DVI til HDMI) for videotilkoblingen og PC/DVI AUDIO IN-kontakter for lyd.

4 LAN

Koble til et kablet LAN med en CAT 7-kabel.

5 ANT IN (SATELLITE), (AIR/CABLE)

- For å vise TV-kanaler riktig må TV-en motta signaler fra en av de følgende kildene:
- En utendørs antenne / et kabel-TV-system

6 HODETELEFONKONTAKT

Hodetelefoner kan kobles til hodetelefonkontakten på TV-en. Når hodetelefonene er koblet til, blir lyden fra de innebygde høyttalerne slått av.

7 RJP

Denne porten er en RJP-kommunikasjonsport (Remote Jack Pack) som gjør det mulig å koble til forskjellige enheter til ytterligere moduler for å forbedre enhetsbruk og beileilighet.

8 PC/DVI AUDIO IN

Hodetelefoner kan kobles til hodetelefonkontakten på TV-en. Når hodetelefonene er koblet til, blir lyden fra de innebygde høyttalerne slått av.

9 PC IN

Kobler til videoutgangskontakten på datamaskinen.

10 VOL-CTRL

Brukes til å kontrollere volumet på baderomshøyttaleren. Koble til veggboxen for baderom og VOLCTRL-porten.

11 VARIABLE AUDIO OUT

Brukes for lydutgangen til baderomshøyttaleren. Koble til veggboxen for baderom og den variable porten (RCA).

12 CLOCK

Still klokken etter at du har koblet kabelen til den eksterne klokken til klokke-jack-kabelen. Du kan bruke funksjonen for ekstern klokkevisning.

13 DATA

- Brukes til å støtte datakommunikasjon mellom TV-en og SBB.
- Kobles til ved hjelp av RJ-12 TV-plugger.

14 DIGITAL AUDIO OUT (OPTICAL)

Kobler til en digital lydkomponent.

15 HP-ID

Koble kabelen til HP-ID og hodetelefonkontakten samtidig, og koble den til den adskilte hodetelefonboksen. Se side 23. Når du kobler hodetelefonen til hodetelefonboksen, fungerer den på samme måte som hodetelefonfunksjonen.

16 LAN OUT

Kablet tilkoblingsport for LAN som brukes til å koble en ekstern enhet, for eksempel en bærbar datamaskin, til Internett. (TV-en må kobles til Internett via kablet LAN.)

Visningsmoduser

Du kan også velge en av standardoppløsningene som er listet opp i oppløsningskolonnen. TV-en justerer seg automatisk til oppløsningen du velger.

Når du har koblet en datamaskin til TV-en, velger du skjermoppløsning for TV-en på datamaskinen. Den optimale oppløsningen er 1920 x 1080 @ 60 Hz. Hvis du ikke bruker innstillingene i tabellen nedenfor, kan det hende at TV-en ikke viser noen ting. Angi riktig oppløsning i henhold til brukerveiledningen til datamaskinen eller grafikkortet.

Oppløsningene i tabellen anbefales.

 Optimal oppløsning er 1366 X 768 @ 60 Hz.

Modus	Oppløsning	Horisontal frekvens (kHz)	Vertikal frekvens (Hz)	Klokkefrekvens for piksler (MHz)	Synk.polaritet (H/V)
IBM	640 x 350	31,469	70,086	25,175	+/-
	720 x 400	31,469	70,087	28,322	-/+
MAC	640 x 480	35,000	66,667	30,240	-/-
	832 x 624	49,726	74,551	57,284	-/-
VESA CVT	720 x 576	35,910	59,950	32,750	-/+
	1280 x 720	56,456	74,777	95,750	-/+
VESA DMT	640 x 480	31,469	59,940	25,175	-/-
	640 x 480	37,500	75,000	31,500	-/-
	640 x 480	37,861	72,809	31,500	-/-
	800 x 600	37,879	60,317	40,000	+/+
	800 x 600	46,875	75,000	49,500	+/+
	800 x 600	48,077	72,188	50,000	+/+
	1024 x 768	48,363	60,004	65,000	-/-
	1024 x 768	56,476	70,069	75,000	-/-
	1024 x 768	60,023	75,029	78,750	+/+
	1280 x 720	45,000	60,000	74,250	+/+
VESA GTF	1366 x 768	47,712	60,015	85,500	+/+
	1280 x 720	52,500	70,000	89,040	-/+

🔗 Optimal oppløsning er 1920 X 1080 @ 60 Hz.

Modus	Oppløsning	Horisontal frekvens (kHz)	Vertikal frekvens (Hz)	Klokkefrekvens for piksler (MHz)	Synk. polaritet (H/V)
IBM	720 x 400	31,469	70,087	28,322	-/+
MAC	640 x 480	35,000	66,667	30,240	-/-
	832 x 624	49,726	74,551	57,284	-/-
	1152 x 870	68,681	75,062	100,000	-/-
VESA DMT	640 x 480	31,469	59,940	25,175	-/-
	640 x 480	37,861	72,809	31,500	-/-
	640 x 480	37,500	75,000	31,500	-/-
	800 x 600	37,879	60,317	40,000	+/+
	800 x 600	48,077	72,188	50,000	+/+
	800 x 600	46,875	75,000	49,500	+/+
	1024 x 768	48,363	60,004	65,000	-/-
	1024 x 768	56,476	70,069	75,000	-/-
	1024 x 768	60,023	75,029	78,750	+/+
	1152 x 864	67,500	75,000	108,000	+/+
	1280 x 1024	63,981	60,020	108,000	+/+
	1280 x 1024	79,976	75,025	135,000	+/+
	1280 x 720	45,000	60,000	74,250	+/+
	1280 x 800	49,702	59,810	83,500	-/+
	1280 x 960	60,000	60,000	108,000	+/+
	1366 x 768	47,712	60,015	85,500	+/+
	1440 x 900	55,935	59,887	106,500	-/+
	1600 x 900RB	60,000	60,000	108,000	+/+
	1680 x 1050	65,290	59,954	146,250	-/+
	1920 x 1080	67,500	60,000	148,500	+/+

🔗 Når du bruker en HDMI/DVI-kabeltilkobling, må du bruke HDMI IN (DVI)-kontakten.

🔗 Linjesprangmodus støttes ikke.

🔗 Det kan hende at systemet ikke fungerer normalt hvis du velger et videoformat som ikke er standard.

🔗 Separat og sammensatt modus støttes. SOG støttes ikke.

TV-kontroll

TV-kontrollen er en flerretningsknapp du kan bruke til å navigere uten fjernkontrollen.

- Det er mulig at enkelte funksjoner som krever PIN-kode, ikke er tilgjengelige.
- Produktets farge og utforming kan variere, avhengig av modellen.
- Går ut av menyen når du trykker på fjernkontrollen i mer enn ett sekund.
- Når du velger funksjonen ved å bevege kontrollen opp / ned / til venstre / til høyre, må du ikke trykke på kontrollen. Hvis kontrollen brukes først, kan du ikke styre den opp / ned / til venstre / til høyre.

HG24EE690 / HG28EE690

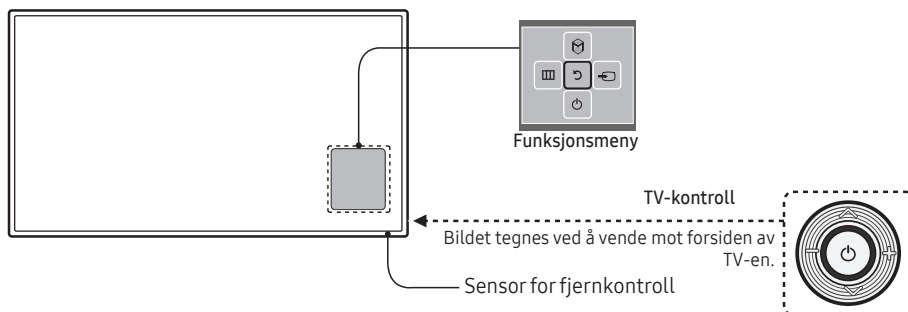

Slå på	Slå på TV-en ved å trykke på fjernkontrollen i standbymodus.
Justere volumet	Juster volumet ved å bevege fjernkontrollen fra side til side når strømmen er på.
Velge en kanal	Velg en kanal ved å bevege fjernkontrollen opp og ned når strømmen er på.
Bruke funksjonsmenyen	Trykk på kontrollen når strømmen er på for å vise funksjonsmenyen. Hvis du trykker en gang til, forsvinner funksjonsmenyskjermen.
Bruke menyen	Velger MENU (≡) ved å bevege fjernkontrollen i funksjonsmenyskjermen. Skjermmenyen til TV-funksjonen vises.
Velge Kilde	Velger Kilde (↶) ved å bevege fjernkontrollen i funksjonsmenyskjermen. Kilde -listeskjermen vises.
Velge SMART HUB (📺)	Når funksjonsmenyen vises, velger du SMART HUB (📺) ved å flytte kontrollen oppover. SMART HUB -hovedskjermen vises. Velg et program ved å bevege kontrollen og deretter trykke på kontrollen.
Slå av	Velger Slå av (⏻) for å slå av TV-en ved å bevege fjernkontrollen i funksjonsmenyskjermen.

- Hvis du vil lukke menyen, **SMART HUB** eller **Kilde**, trykker du på kontrollen i mer enn ett sekund.

HG32EE690 / HG40EE690 / HG49EE690 / HG55EE690

- Med TV-kontrollen, en liten knapp nederst til venstre på TV-en som ser ut som en styrespak, kan du styre TV-en uten å bruke fjernkontrollen.

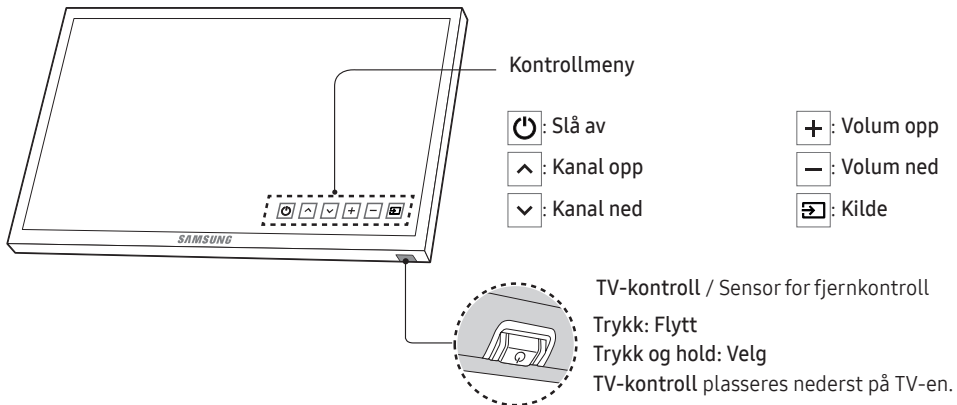

Standbymodus

Ikke la produktet stå i standby-modus i lang tid (for eksempel når du er på ferie). Det forbrukes fremdeles litt elektrisk strøm selv når På/Av-knappen er slått av.

Oversikt over fjernkontrollen

- Denne fjernkontrollen har blindeskriftpunkter på av- og på-knappen, kanalknappene og volumknappene og kan brukes av synshemmede.

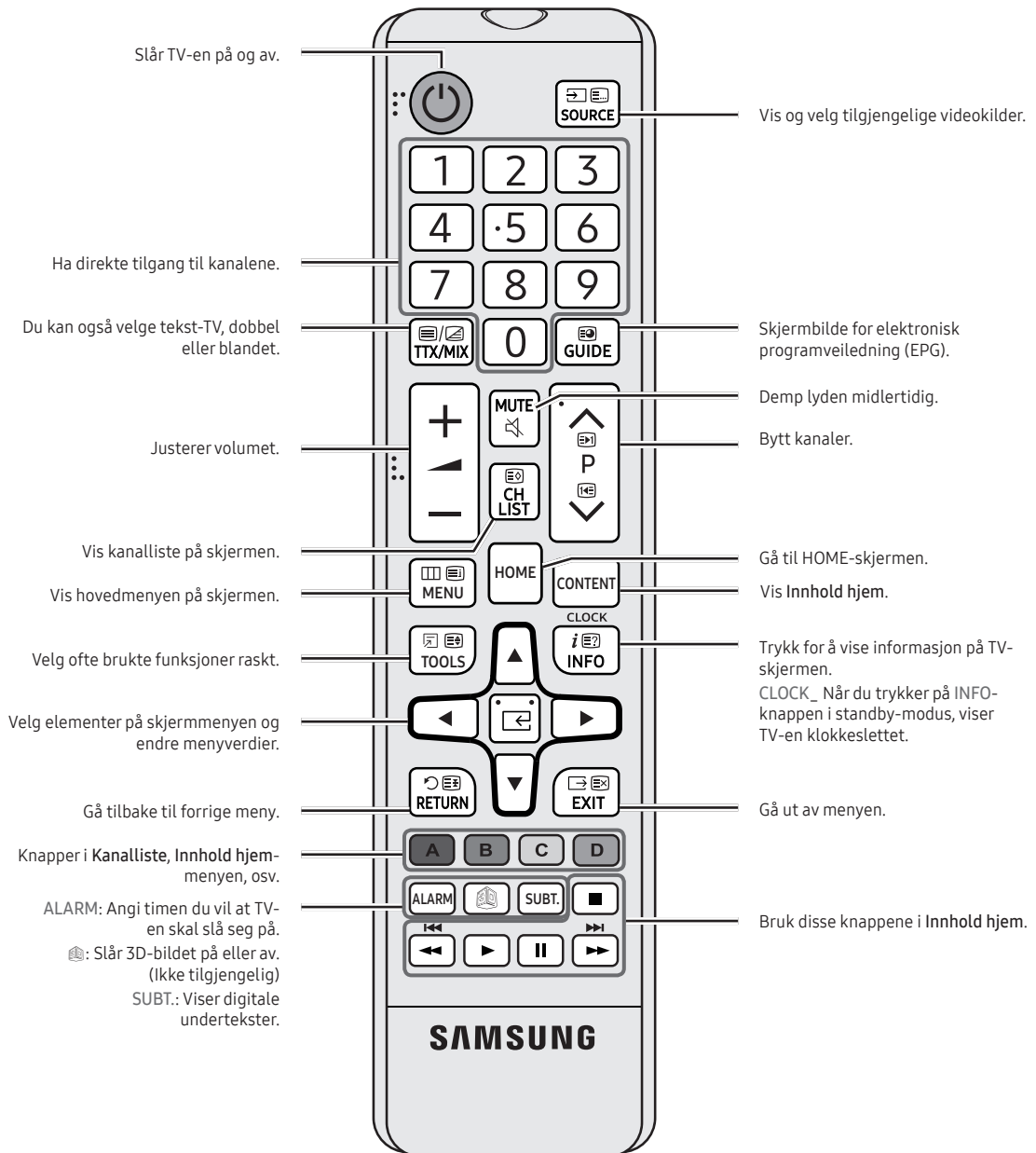

Installere batterier (batteristørrelse AAA)

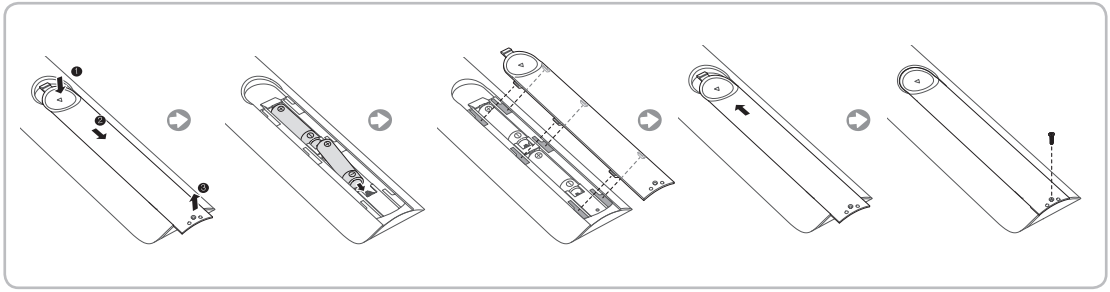

MERK

- Bruk fjernkontrollen innenfor en avstand på 7 meter fra TV-en.
- Skarpt lys kan påvirke fjernkontrollens ytelse. Unngå å bruke spesielle fluoriserende lys eller neonskilt i nærheten.
- Fargen og utformingen kan variere avhengig av modell.
- Fjernkontrollknappene "HOME" og "3D" støttes ikke. Når du trykker på disse knappene, svarer ikke TV-enheten.

Samsung Smart Control (selges separat)

- Denne funksjonen støttes for modeller i HG32EE690-serien eller høyere i bestemte geografiske områder.
- Farger og utforming kan variere avhengig av modell.

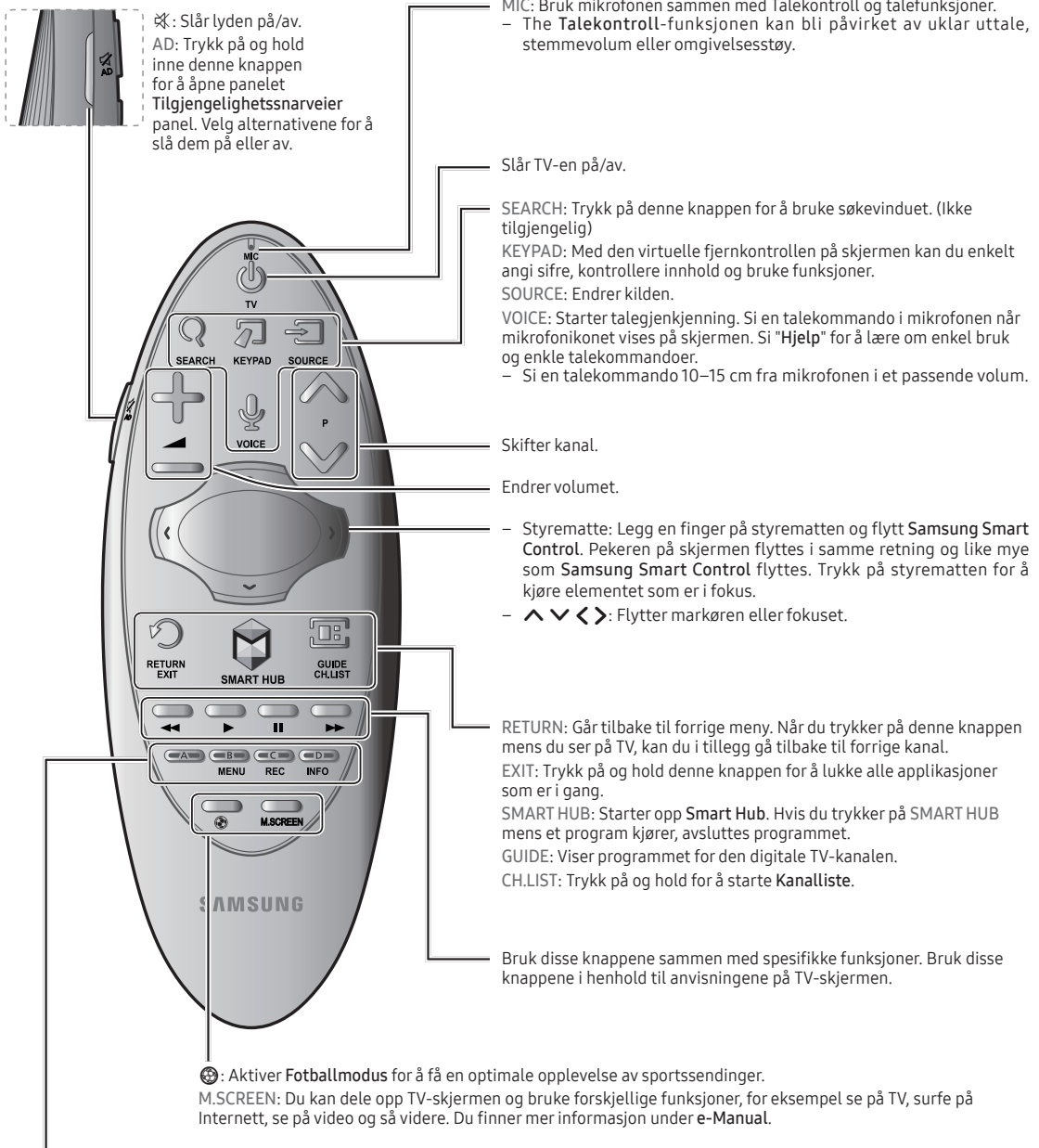

Fargeknapp: Bruk disse fargeknappene til å få tilgang til flere alternativer som er spesifikke for funksjonen som brukes.

- MENU: Trykk og hold for å vise en meny på skjermen.
- REC: Trykk på og hold for å ta opp sendingen.
- INFO: Trykk og hold for å vise informasjon om gjeldende digitale kanal eller mediefil.

Sette inn batterier i Samsung Smart Control

Når du skal bruke Samsung Smart Control, må du først se på figuren nedenfor og sette inn batterier i enheten.

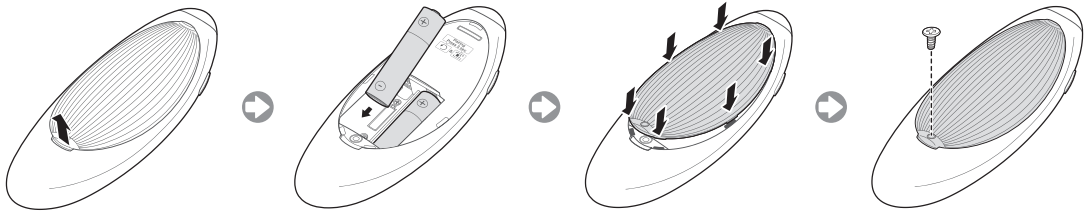

Trekk forsiktig i batteridekslets sporåpning, og ta av dekslet når det løsner.

Sett inn to stk. alkaliske AA-batterier, og sørg for at de positive og negative polaritetene havner på rett sted.

Bruke Samsung Smart Control

Samsung Smart Control gjør det enda enklere og mer behagelig å bruke TV-en. Hvis du trykker på **KEYPAD**-knappen, vises en virtuell fjernkontroll, der du kan angi sifre, kontrollere innhold og bruke aktivere funksjoner på skjermen på en enkel måte.

- Vi anbefaler bruk av Samsung Smart Control på avstander under 6 m. Bruksavstand kan variere i henhold til de trådløse omgivelsesforholdene.

Paring av Samsung Smart Control

Hvis du vil kontrollere TV-en med Samsung Smart Control, må du koble Samsung Smart Control sammen med TV-en via Bluetooth. Koble Samsung Smart Control sammen med TV-en.

- Samsung Smart Control kan bare kobles sammen med én enkelt TV.

Pek Samsung Smart Control mot fjernkontrollsensoren på TV-en, og trykk på TV-knappen for å slå på TV-en.

- Fjernkontrollmottakeren kan være plassert forskjellige steder, avhengig av modell.

Koble til Samsung Smart Control på nytt

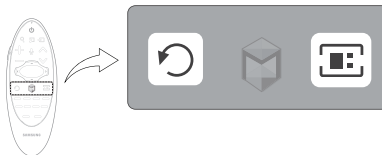

Skift batteri hvis Samsung Smart Control slutter å fungere eller hvis den oppfører seg unormalt, da dette kan skyldes for lite batteristrøm.

Hvis problemet vedvarer, gjenoppretter Samsung Smart Control paringen med TV-en.

1. Trykk på **RETURN**-knappen og **GUIDE**-knappen samtidig i 3 sekunder.
 - Du må plassere Samsung Smart Control omtrent 30 cm ~ 40 cm vekk fra TV-en og sørge for at den peker mot fjernkontrollmottakeren.
2. Et tilkoblingsbilde vises på skjermen. Og deretter kobles Samsung Smart Control automatisk til TV-en.

Når du ser dette alarmikonet på skjermen ...



◁Alarmikon for lavt batterinivå▷

Alarmikonet nedenfor indikerer at det er lite strøm igjen på batteriene i Samsung Smart Control. Bytt batterier hvis alarmikonet vises. Samsung anbefaler å bruke alkaliske batterier for lengre levetid.

Bruke TV-en ved å flytte Samsung Smart Control

Samsung Smart Control har en bevegelsessensor (gyrosensor) som gjør det enkelt å styre TV-en ved å holde og flytte Samsung Smart Control.

Når du har lagt en finger på styrematten, vises en peker på skjermen. Hold og flytt Samsung Smart Control. Pekeren flytter seg samme vei som Samsung Smart Control flyttes. Det er også mulig å bla opp og ned på skjermer som støtter dette.

– Hvis du fjerner fingeren fra styrematten, forsvinner skjermpekeren.

Bruke TV-en med styrematten

Naviger til **Kundesupport**-menyen og velg **Smart Control-veiledning**-alternativet for å lære hvordan du bruker styrematten, og følg instruksjonene på skjermen.

Flytte fokuset/pekeren

Trykk på retningstastene (opp, ned, venstre og høyre) for å flytte pekeren eller fokuset i retningen.

Menytilgang og valg av element

Trykk på styrematten. Dette gir deg tilgang til en TV-meny eller lar deg velge et element.

Vise den kontekstavhengige menyen på Smart Hub

Trykk på og hold styrematten fra Smart Hub-skjermen. Options-menyen (Alternativer) som er tilgjengelig for det valgte elementet, vises.

– Options-menyen (Alternativer) avhenger av konteksten.

Gå til Smart Hub-panelet

På Smart Hub-skjermen drar du til venstre eller høyre på styrematten. Dette beveger Smart Hub-panelene til venstre eller høyre.

Rulle i nettleseren

Dra opp/ned på styrematten i nettleserskjermbildet. Da kan du bla gjennom nettleserskjermbildet.

Koble til TV-en med SBB

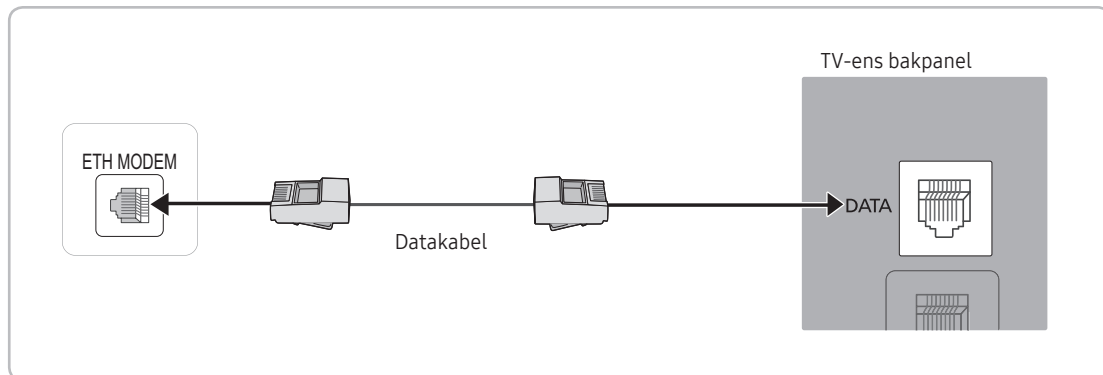

Bakpanelet kan variere avhengig av modellen.

1. Koble DATA-kontakten på TV-en til [ETH MODEM]-kontakten på STB (SBB) med datakabelen.

Bruk datakommunikasjon.

Liste over forhandlere og kompatible datakabler som leveres med TV-en

Bekreft at du bruker riktig datakabel for leverandøren din. Henvis til kodeetiketten på datakablene.

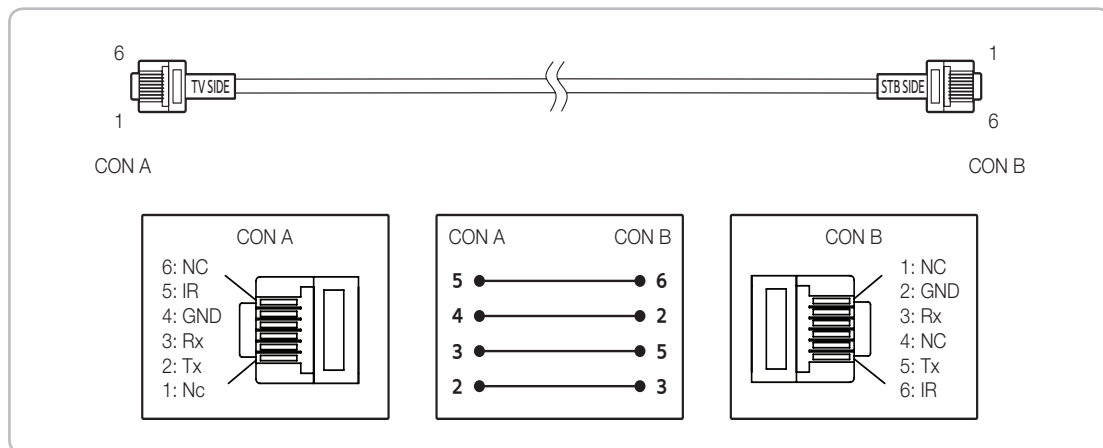

Driftsspesifikasjon på datakabel (RJ12): RS232

Koble til badersomshøytalerne

Du kan koble til badersomshøytalerne ved hjelp av følgende metode.

Tilkobling via den variable utgangen (tilgjengelig uten en ekstern forsterker)

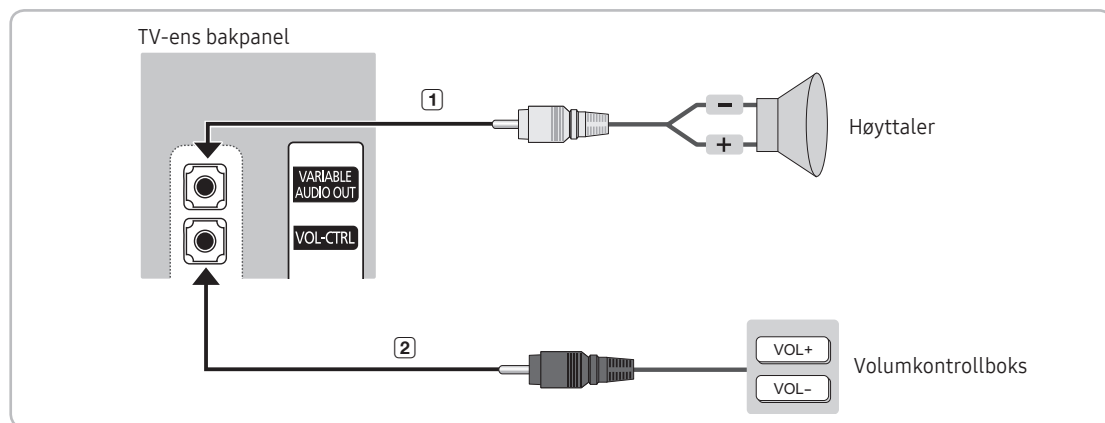

Bakpanelet kan variere avhengig av modellen.

1. Koble VARIABLE AUDIO OUT-porten på TV-en til badersomshøytalerne.

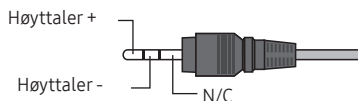

2. Koble VOL-CTRL-kontakten på TV-en til bryterboksen for volumkontroll på badersomshøytalerne.

Maksimal utgangseffekt for høytaler er 4W, 8Ω.

VARIABLE AUDIO OUT-portene støtter bare MONO-lyd ut.

- Montere volumkontroll
 - Hvis du konfigurerer volumkontrollboksen som vist i figuren, kan du kontrollere volumet til badersomshøytalerne.
 - Kontakten som kobler volumkontrollboksen til TV-en, er en vanlig telefonkontakt på 3,5 mm.
 - Bryteren på volumkontrollboksen er en Tact-bryter.
- Angi Sub AMP-modus
 - 0: Slår av Sub AMP-funksjonen (PWM av).
 - 1: Avgjør sub-volumet i henhold til hovedvolumkontrollen. Sub-volumet bestemmes i henhold til strøm på-volumet, min. volum- og maks. volum-verdiene for hotellmodus.
 - 2: Avgjør volumet i samsvar med innstillingene for badersomskontrollpanelet.
- Spesifikasjoner for variabel utgangsport
 - **Høytalerledning:** Høytalerkablene må ikke være lengre enn 25 meter.

VOL – OPP (svart/rød 2)

Volumkontrollboks

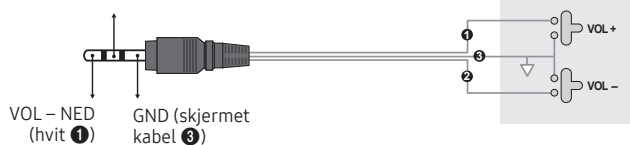

Lydsløyfe inn

En ekstra hodetelefonboks kan monteres på en seng eller forretningspult for ytterligere bekvemmelighet. Monteringsprosedyrene er fremlagt under.

- Detaljert tegning av hodetelefonboksen.

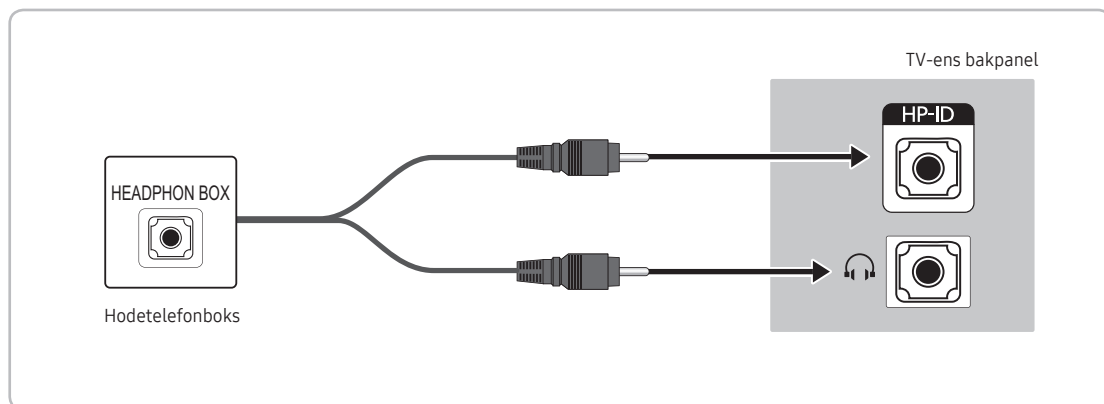

ⓘ Bakpanelet kan variere avhengig av modellen.

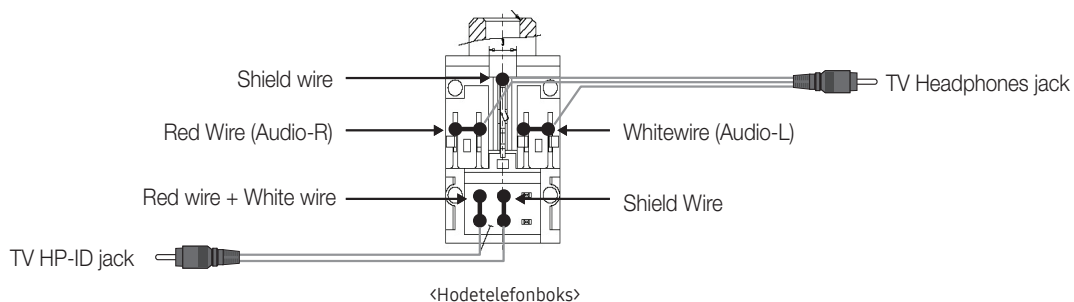

Koble til MediaHub HD

Utgang til en ekstern kilde koblet til MediaHub HD på hotellskrivebordet.

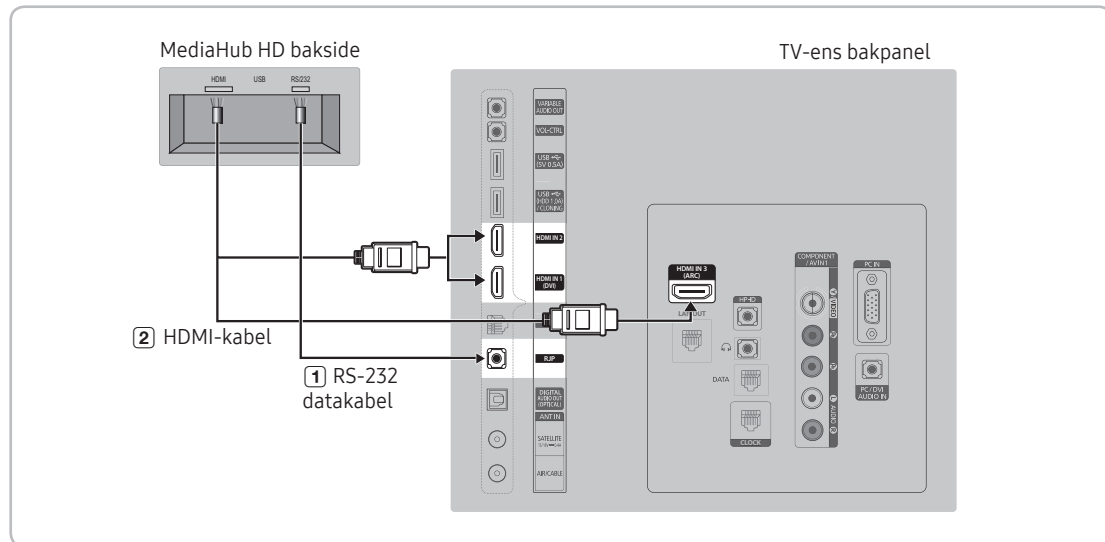

Bakpanelet kan variere avhengig av modellen.

1. Koble til RJP-porten på TV-en og RS/232-porten på MediaHub HD.
2. Koble til HDMI IN 1-, 2- eller 3-porten på TV-en og HDMI-porten på MediaHub HD.

- MediaHub HD

- MediaHub HD er en maskinvaremodul som har forskjellige audio-/videoinnganger (A/V, audio, PC, HDMI og USB) og tilhørende utganger. De tilhørende utgangskildene kobles fra MediaHub til TV-en. MediaHub kommuniserer med TV-en via RS232. Hot Plug & Play (første oppsett) er en funksjon som lar hotellgjestene koble en ekstern kilde til MediaHub. MediaHub kommuniserer med TV-en ved å sende meldinger angående aktive/inaktive kilder. TV-en skifter til den aktive eksterne kilden.
 - Du må koble HDMI på MediaHub til HDMI IN 3-porten på TV-en.
 - Når TV-en er på, kobles TV-en og RJP sammen i løpet av 10 sekunder.
- Spesialfunksjoner
 - PIP
 - Auto-gjenkjennelse

Koble til RJP (Remote Jack Pack)

Utgang til en ekstern kilde koblet til RJP på hotellskrivebordet.

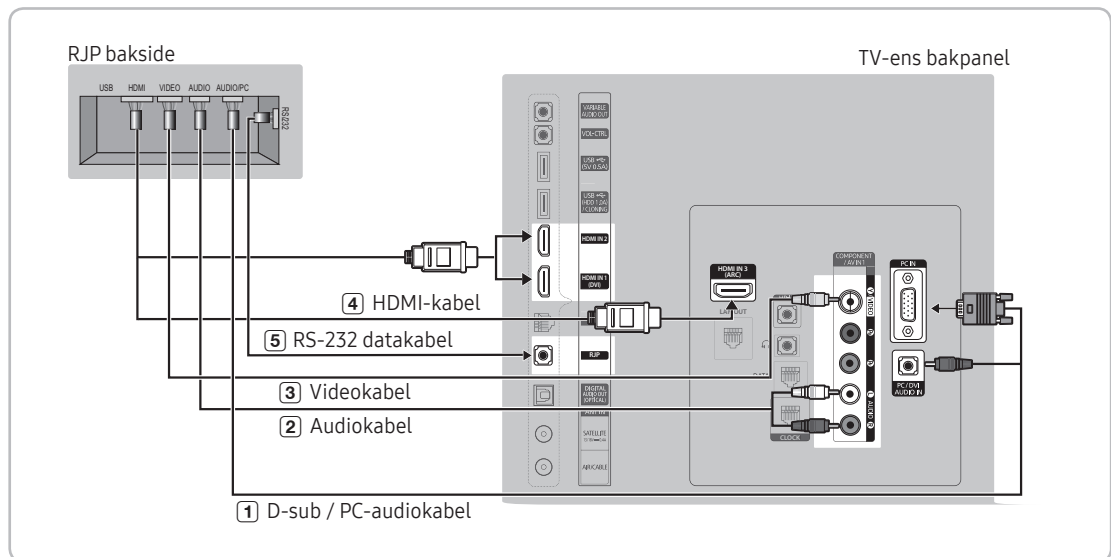

🔧 Bakpanelet kan variere avhengig av modellen.

1. Koble PC IN-porten / PC/DVI AUDIO IN-porten på TV-en til PC/AUDIO-porten på RJP-en.
2. Koble AV IN [VIDEO]-porten / [L-AUDIO-R]-porten på TV-en til VIDEO-porten på RJP-en.
3. Koble AV IN [VIDEO]-porten på TV-en til VIDEO-porten på RJP-en.
4. Koble til HDMI IN 1-, 2- eller 3-porten på TV-en og HDMI-porten på RJP-en.
5. Koble til RJP-porten på TV-en og RS/232-porten på RJP-en.

🔧 RJP-en (Remote Jack Pack) som er kompatibel med denne Samsung-TV-en, er TeleAdapt TA-7610, TA-7650 (HD) og TA-7660 (HD Plus).

- **RJP (Remote Jack Pack):** RJP står for Remote Jack Pack (ekstern jack-kabelpakke). RJP er en maskinvaremodul som har forskjellige audio-/videoinnganger (A/V, audio, PC og HDMI) og tilhørende utganger. De tilhørende utgangskildene kobles fra RJP til TV-en. RJP-en kommuniserer med TV-en via RS232. Hot Plug & Play (første oppsett) er en funksjon som lar hotellgjestene koble en ekstern kilde til RJP. RJP-en kommuniserer med TV-en ved å sende meldinger angående aktive/inaktive kilder. TV-en skifter fra aktiv ekstern kilde i samsvar med prioriteten som er angitt av brukeren.

🔧 Du kan velge HDMI IN 1, 2 eller 3 og AV IN når du skal koble til RJP.

🔧 Når TV-en er på, kobles TV-en og RJP sammen i løpet av 10 sekunder.

- RJP-en kan settes tilbake til standard fabrikkinnstillinger ved å trykke på A/V- og HDMI-knappene samtidig i 10 sekunder. Alle LED-lysene blinker 5 ganger for å vise at dette har blitt gjennomført.
 - RJP-en slår automatisk av alle LED-lysene etter 5 minutter for å unngå unødvendig lysforurensing i hotellrommet. LED-lysene som ble slått av, slår seg på igjen hvis gjester berører noen av knappene, og 5 minutterstidtakeren starter på nytt. Hvis gjesten deretter trykker på kildeknappen, skifter TV-en til den valgte kilden og det tilhørende LED-lyset begynner å lyse.
 - Etter en RJP-tilbakestilling eller at TV-en er slått av eller på, tar det omtrent 10 sekunder å etablere kommunikasjon mellom TV-en og RJP-en.
 - Følgende tabell viser den omtrentlige tiden i sekunder det tar å skifte fra TV-en til inngangskilden, avhengig av prioritet.
- 🔑 Scenario 1: Når ingen innganger er koblet til.

Kilde	For å koble til
AV	2 sek.
PC	0,7 sek.
HDMI	3,9 sek.

- 🔑 Scenario 2: Når to eller flere innganger er koblet til og en inngangskilde frakobles og deretter tilbakekobles.

Kilde	Koble fra	For å koble til	Totalt
AV	4,5 sek.	2 sek.	6,5 sek.
PC	0,7 sek.	0,7 sek.	1,4 sek.
HDMI	3,9 sek.	3,9 sek.	7,8 sek.

- 🔑 For eksempel, hvis RJP-en har alle sine aktive kilder, AV, PC og HDMI, tilkoblet, vises AV som høyeste prioritet. Hvis RJP er i HDMI-modus, og en gjest fjerner og tilbakekobler AV, er minimumstiden for å skifte til AV på 6,5 sekunder.
- For å koble til audio (iPod eller MP3) skal musikkmodus være ON og kontaktgjenkjenning OFF.
 - A/V-, PC- og HDMI-inngangskilder støttes.

Koble til et COMMON INTERFACE-spor (kortsporte for TV-visning)

🔧 Scenario 1: Når ingen innganger er koblet til.

Feste CI Card-adapteren

Fest adapteren som vist.

🔧 For å installere CI-kortadapteren må du fjerne klistremerket som er festet på TV-en.

Følg disse trinnene for å koble til CI-kortadapteren.

🔧 Vi anbefaler at du fester adapteren før du installerer veggfestet eller setter inn CI- eller CI+-kortet.

1. Sett inn CI CARD-adapteren i de to hullene på produktet ❶.
 - 🔧 Det er to hull på baksiden av TV-apparatet, ved siden av COMMON INTERFACE-porten.
2. Sett inn CI CARD-adapteren i COMMON INTERFACE-porten på produktet ❷.
3. Sett inn "CI eller CI+ CARD".



Vi anbefaler at du setter inn CI-kortet før du monterer TV-en på veggen. Det kan være vanskelig å sette det inn etter montering. Sett inn kortet etter at du har festet CI-kortadapteren på TV-en. Det er vanskelig å feste modulen hvis du setter inn kortet før du fester den.

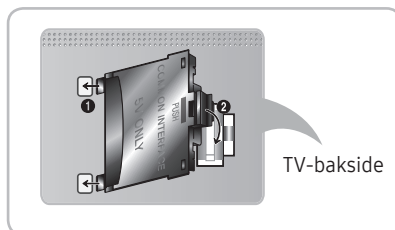

Bruke CI eller CI+ CARD

Hvis du vil se på betal kanaler, må CI- eller CI+-kortet være satt inn.

- Hvis du ikke setter inn CI- eller CI+-kortet, vil noen kanaler vise meldingen "Forvrengt signal".
- Sammenkoblingsinformasjonen som inneholder et telefonnummer, ID-en til CI- eller CI+-kortet, verts-ID og annen informasjon, vises i omtrent 2–3 minutter. Hvis det vises en feilmelding, kontakter du tjenesteleverandøren.
- Når konfigurasjonen av kanalinformasjon er ferdig, vises meldingen "Oppdatering fullført", noe som betyr at kanallisten er oppdatert.

🔧 MERK

- Du må anskaffe et CI- eller CI+-kort fra en lokal kabelleverandør.
- Når du fjerner CI- eller CI+-kortet, må du dra det forsiktig ut med hendene. Hvis du mister CI- eller CI+-kortet, kan kortet bli skadet.
- Sett inn CI- eller CI+-kortet i retningen som er avmerket på kortet.
- Plasseringen av COMMON INTERFACE-sporet kan variere, avhengig av modellen.
- CI- eller CI+-kort støttes ikke i alle land og regioner. Undersøk med din autoriserte forhandler.
- Hvis du har problemer, kontakter du tjenesteleverandøren.
- Sett inn CI- eller CI+-kortet som støtter gjeldende antenneinnstillinger. Skjermen vil bli forvrengt eller ikke vises.

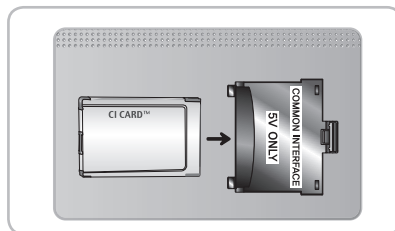

Konfigurering av hotellalternativdata

For å angi: Trykk på knappene MUTE → 1 → 1 → 9 → ENTER  i rekkefølge. (Frittstående modus konfigureres fra innlosjeringsmodusen.)

For å gå ut fra denne menyen: slå av og slå på igjen.

 Det kan hende at enkelte menyer ikke finnes på TV-settet, avhengig av modell og region.

Hotell-TV-funksjon			Beskrivelse
Kategori	Element	Innledende verdi	
Hospitality Mode	Hospitality Mode	Standalone	Velg innlosjeringsmodus. <ul style="list-style-type: none"> Interactive mode: TV-en fungerer med en SI STB eller SBB. Standalone mode: TV-en fungerer alene, uten en SI STB eller SBB.
SI Vendor	SI Vendor	OFF	<ul style="list-style-type: none"> Interactive mode : Samsung / 2M / Locatel / VDA / VDA-S / Acentic / Innvne / Quadriga / ETV / Ibahn / Magilink / Otrum / Siemens / Amino / MDC / Enseos Standalone mode : OFF / Movielink / Swisscom / Smoovie / SSCP
Power On	Power On Channel	Last Saved	Angi standardverdiene som blir anvendt når TV-en slås på. <ul style="list-style-type: none"> User Defined: Lar deg konfigurere Slå på kanal og kanaltype manuelt. Se Slå på kanal og Kanaltype nedenfor. Last Saved: Hvis du velger dette elementet når TV-en er slått på, viser den kanalen den viste da den ble slått av.
	Power On Channel Num	1	Når TV-en er slått på, skifter den automatisk til denne kanalen.
	Power On Channel Type	ATV	Velg kanalbånd: AIR (analogt luftbånd), DTV (digitalt luftbånd), CATV (analogt kabelbånd), CDTV (digitalt kabelbånd)
	Power On Volume	Last Saved	<ul style="list-style-type: none"> User Defined: Lar deg konfigurere strøm på-volumet manuelt. Se Strøm på-volum nedenfor. Last Saved: Når TV-en er slått på, går den tilbake til volumet som var stilt inn da den var blitt slått av.
	Power On Volume Num	10	TV-en slår seg på med dette volumnivået i frittstående innlosjeringsmodus.
	Min Volume	0	Det minimale volumnivået brukeren kan stille inn i frittstående innlosjeringsmodus.
	Max Volume	100	Det maksimale volumnivået brukeren kan stille inn i frittstående innlosjeringsmodus.
	Power On Source	TV	Velg inngangskilden TV-en viser når den slås på.
	Power On Option	Last Option	<p>Avgjør TV-ens tilstand når strømmen kommer tilbake etter en strømsvikt, eller etter at du har tatt ut støpselet til TV-en og plagget det inn igjen.</p> <ul style="list-style-type: none"> Last Option: Går tilbake til sin siste strømtilstand. Hvis den var i ventemodus, går den tilbake til ventemodus. Hvis den var på, slås den på. Power On: Når strømmen kommer tilbake, slår TV-en seg på. Standby: Når strømmen kommer tilbake, går TV-en inn i ventemodus.
Channel	Channel Setup		Gir deg direkte umiddelbar tilgang til noen av kanalmenyfunksjonene på brukerkanalmenyen, som automatisk innstilling, antenneinnstillinger osv.
	Channel Editor		<p>Med Kanalredigering kan du redigere kanalene som er lagret i TV-ens minne. Med Kanalredigering kan du gjøre følgende:</p> <ul style="list-style-type: none"> Endre nummer og navn på kanalen, og sorter kanalene i ønsket kanalrekkefølge. Konfigurer videodemping for kanalene du velger. Videodemping fjerner videoen fra en kanal og sender bare lyden mens det vises et høyttalerikon på skjermen. <p>Kanalredigering lar deg også enkelt vise informasjon om alle kanalene uten at du må vise hver kanal direkte.</p>
	Mixed Channel Map	ON	<p>Denne funksjonen muliggjør visning/søking av alle antenntypekanaler (luft/kabel eller satelitt) samtidig.</p> <ul style="list-style-type: none"> ON: Når den er ON, kan gjester få tilgang til det fullstendige kanalkartet uavhengig av valgt antenntype. Kanallisten kommer også til å fylle kanaler av tupe luft og kabel. OFF: Når den er OFF, kan gjester få tilgang til kanalkartet som svarer til bare den valgte antenntypen [luft/kabel eller satelitt]. Kanallisten/redigerer viser bare de valgte antenntypekanalene.

Hotell-TV-funksjon			Beskrivelse
Kategori	Element	Innledende verdi	
Channel	Dynamic SI	OFF	<ul style="list-style-type: none"> • ON: Kontrollerer DTV-programmets kanalnummer. (TV-kanalredigereren er utilgjengelig) • OFF: Ikke kontrollerer DTV-programmets kanalnummer. (DTV-kanalredigereren er tilgjengelig, men ekstra oppdatering av kanalprogramnummer støttes ikke)
	Channel Rescan Message	ON	<p>Når det er ujevnheter mellom dataene i kanalkartet og de overførte dataene, justerer TV-en automatisk kanalene slik at de gjenoppretter dataene/parameterne i kanalkartet.</p> <ul style="list-style-type: none"> • ON: Når beskjedene om ny skanning av kanal er ON, viser skjermmenyen at kanalene som skannes på nytt kommer til å bli vist til hotellgjestene. • OFF: En hotelladministrator kan slå beskjedene for omskanning av kanal OFF hvis omskanningsbeskjedens skjermmeny ikke vises til hotellgjestene.
	Pan Euro MHEG	OFF	<ul style="list-style-type: none"> • OFF: Hvis Pan Euro MHEG er satt til Av, kjører MHEG i henhold til de eksisterende produktspesifikasjonene. • ON: Hvis Pan Euro MHEG er satt til På, er MHEG ON uavhengig av produktspesifikasjoner eller område.
	My Channel	OFF	Aktiver eller deaktiver My Channel-funksjonen.
	Genre Editor	..	Rediger sjangeren for kanalene. (Tilgjengelig når My Channel er På)
	Subtitle Auto On	OFF	<p>Denne funksjonen slår funksjonen på/av som automatisk slår på underteksten i et spesifikt land.</p> <p>Denne funksjonen støttes for hotell-TV-er som er klargjort for å motta DVB-kringkastinger som går til Europa-</p> <p>Denne funksjonen er relatert til Frankrikes spesifikasjon for undertekster. Undertekstfunksjonen til resten av landene er i henhold til gjeldende lands spesifikasjoner, uavhengig av funksjonen Undertekst automatisk på.</p> <ul style="list-style-type: none"> • ON: Når funksjonen Undertekst automatisk på er ON, følger den Frankrikes undertekstspesifikasjoner. • OFF: Når funksjonen Undertekst automatisk på er OFF, følger den ikke Frankrikes undertekstspesifikasjoner.
	TTX Widescreen Mode	OFF	Gjør teksten bredere slik at den er tilpasset skjermbredden.
Menu OSD	Picture Menu Lock	OFF	Aktiver eller deaktiver bildemenyen.
	Menu Display	ON	<ul style="list-style-type: none"> • ON: Visning av hovedmeny. • OFF: Ingen visning av hovedmeny.
	Tools Display	ON	Vis eller skjul Verktøy-menyen.
	Channel Menu Display	OFF	Vis eller skjul Kanal-menyen.
	Panel Button Lock	Unlock	<p>Slå frontpanelhandlinger (lokal tast) på/av.</p> <ul style="list-style-type: none"> • Unlock: Låser opp alle paneltastene. • Lock: Låser alle paneltastene. • OnlyPower: Låser alle paneltastene unntatt strømpaneltasten. • Menu/Source: Låser meny- og kildepaneltastene.
	Home Menu Display	ON	<ul style="list-style-type: none"> • OFF: Startskjermen vises ikke. • ON: Startskjermen vises.
	Home Menu Editor		Meny for redigering av startskjerm
	Home Menu Auto Start	ON	<ul style="list-style-type: none"> • ON: Startskjermen har automatisk start. • OFF: Startskjermen har ikke automatisk start.
	BT Auto Remove Device List	ON	<p>Slett enhetsliste ved på- eller avslåing.</p> <ul style="list-style-type: none"> • ON: Tilkoblingshistorikk fjernes i BT Music Player. • OFF: Deaktiver denne funksjonen.
Clock	Clock Type	OFF	<ul style="list-style-type: none"> • OFF: Ingen klokke på Fabrikk-menyen. Bare hovedmeny. • SW Clock: Bare programvareklokke.
	Local Time	Manual	<p>Velg metode for oppdatering av klokke data.</p> <ul style="list-style-type: none"> • Manual: Bruk klokke data fra DVB-kanal eller still inn klokken manuelt når TV-en er i frittstående modus. • TTX: Vis informasjon om klokkeslettet fra TTX-strømmen. • Time Channel: Bruk klokke data fra den valgte kanaltypen og kanalnummeret.
	Timer Type	WakeUp	<p>Aktiver eller deaktiver alarmfunksjonen.</p> <ul style="list-style-type: none"> • WakeUp: Aktiver alarmfunksjonen for å slå på enheten til det angitte tidspunktet. • OnOff: Deaktiver alarmfunksjonen.

Hotell-TV-funksjon			Beskrivelse
Kategori	Element	Innledende verdi	
Music Mode	Music Mode AV	OFF	For å få musikkutgang fra en mp3-/lydspiller via en AV-inngangskilde. Når dette alternativet er på, kan du høre lyd fra spilleren via TV-en selv om det ikke er noe videosignal. TV-ens baklys forblir på. Og å legge til et videosignal fungerer vanligvis.
	Music Mode PC	OFF	For å få musikkutgang fra en mp3-/lydspiller via en PC-inngangskilde. Når dette alternativet er på, kan du høre lyd fra spilleren via TV-en selv om det ikke er noe videosignal. TV-ens baklys forblir på. Og å legge til et videosignal fungerer vanligvis.
	Music Mode Comp	OFF	Gjør det mulig å spille av musikk fra en mp3-/lydspiller som er koblet til en komponentinngangskilde på TV-en. Når dette alternativet er på, kan du høre lyd fra spilleren via TV-en, uansett om det er et videosignal eller ikke. Slår også av video, slik at TV-en ikke viser et bilde når gjesten spiller av musikk. TV-ens baklys forblir på.
	Music Mode Backlight	OFF	Baklys på/av-alternativ i musikkmodus for å spare energi
Remote Jack Pack	Priority AV	1	Hvis kontaktprioritet er angitt, blir den tilhørende kilden automatisk angitt når en kontakt settes inn i samsvar med kontaktprioriteten.
	Priority PC	2	Hvis kontaktprioritet er angitt, blir den tilhørende kilden automatisk angitt når en kontakt settes inn i samsvar med kontaktprioriteten.
	Priority HDMI	3	Hvis kontaktprioritet er angitt, blir den tilhørende kilden automatisk angitt når en kontakt settes inn i samsvar med kontaktprioriteten.
	AV Option	AV	Velg RJP AV-kilde (kildevalg avhenger av modell).
	HDMI Option	HDMI 1	Velg hvilken av TV-ens HDMI-kilde som er koblet til RJP-kontakten. (HDMI1/HDMI2/HDMI3)
External Source	USB Pop-up Screen	Default	Når USB er koblet til TV-en: <ul style="list-style-type: none"> • Default: Et popup-vindu vises. • Automatic: Dette åpner USB-innholdsmenyen automatisk. • Disable: Hverken popup-vinduet eller menyen vises.
	External Source Banner	ON	Brukerne kan angi Eksternt kildebanner til På eller Av. <ul style="list-style-type: none"> • ON: Når TV-strømmen er på, eller når modusen endres, vises det eksterne kildebanneret på TV-en. • OFF: Når TV-strømmen er på, eller når modusen endres, vises ikke det eksterne kildebanneret på TV-en.
	Auto Source	OFF	<ul style="list-style-type: none"> • OFF: Autokilde er av. • ON: Når en ekstern kilde er koblet til TV-en, gjenkjenner TV-en kontakten automatisk og bytter til inngangskilden. • PC: Bare for Automatisk gjenkjenning av PC-inngang.
	Anynet+ Return Source	Power On Src	Velg returner TV-kilde etter å ha stoppet en Anynet+(HDMI-CEC)-tilkobling. (Denne funksjonen er spesielt nyttig for Guestlink RJP.)
			Avgjør Sub AMP-driftsmodus.
Bathroom Speaker	Sub AMP Mode	2	<ul style="list-style-type: none"> • 0: Slår av Sub AMP-funksjonen (PWM av). • 1: Avgjør sub-volumet i henhold til hovedvolumkontrollen. • Det vi si at sub-volumet avgjøres i henhold til strøm på-volumet, min. volum og maks. volum. • 2: Avgjør volumet i samsvar med innstillingene for baderomskontrollpanelet.
	Sub AMP Volume	6	Sub AMP-volumnivå når første tilstand slås på.
HP Management	HP Mode	OFF	<ul style="list-style-type: none"> • ON: Når en hodetelefon er koblet til TV-en, kan du høre lyd gjennom TV-høytalerne og den tilkoblede hodetelefonen samtidig. Men du kan bare justere volumet på TV-høytalerne. • OFF: Når en hodetelefon er koblet til TV-en, kan du bare høre lyd gjennom den tilkoblede hodetelefonen.
	Default HP Volume	10	Konfigurer verdiene for volumet i hodetelefonen når HP-modus er satt til PÅ.
	Main Speaker	ON	<ul style="list-style-type: none"> • ON: Spiller TV-lyd gjennom TV-høytaleren. • OFF: Spiller TV-lyd bare gjennom hodetelefonene.
Eco Solution	Energy Saving	OFF	<p>Justerer lysstyrken på TV-en for å redusere strømforbruket.</p> <ul style="list-style-type: none"> • Off: Slår av energisparingsfunksjonen. • Low: Stiller TV-en til lav energisparingsmodus. • Medium: Stiller TV-en til middels energisparingsmodus. • High: Stiller TV-en til høy energisparingsmodus.

Hotell-TV-funksjon			Beskrivelse
Kategori	Element	Innledende verdi	
Logo/Message	Welcome Message	OFF	Viser velkomstmeldingen.
	Edit Welcome Message		Rediger velkomstmeldingen.
	Hospitality Logo	OFF	Slår Hospitality-logofunksjonen på eller av. Hvis den er på når TV-en slås på, vises logoen før signalet fra den innledende kilden for tiden som er angitt i "Logovisningstid".
	Hospitality Logo DL	..	Laster ned Hospitality-logoen. Krav for Hospitality-logofil: <ul style="list-style-type: none"> • Kun BMP- eller AVI-filer. • Maksimal filstørrelse: BMP – 960 X 540. AVI – 30MB. • Filen kan bare ha navnet samsung.bmp eller samsung.avi.
	Logo Display Time	..	Angi logovisningstiden (3/5/7 sekunder).
Cloning	Clone TV to USB		Klon de gjeldende TV-alternativene til en USB-minneenhet.
	Clone USB to TV		Klon de lagrede TV-alternativene i en USB-minneenhet til TV-en.
	Setting Auto Intialize	OFF	Når Angi automatisk oppstart er satt til På, og strømmen slås av og på eller hovedstrømmen slås av og på, gjenopprettes dataene til de klonede verdiene. Hvis det ikke finnes noen klonet verdi, selv når Angi automatisk oppstart er satt til På, blir den ignorert og operasjonen blir den samme som hva den ville vært hvis Angi automatisk oppstart hadde vært satt til Av.
REACH Solution	REACH	OFF	<ul style="list-style-type: none"> • ON: Funksjonen REACH på denne TV-en blir tilgjengelig. • OFF: Funksjonen REACH på denne TV-en blir ikke tilgjengelig.
	REACH IP Mode	...	Ved aktivering fungerer Reach via IP i stedet for RF.
	Server IP Setting	...	URL-en til Reach IP-serveren, for eksempel https://192.168.1.2:443.
	REACH Channel	...	Tilordne et DTV-kanalnummeret for de oppdaterte REACH-dataene. Dette kanalnummeret må være det samme som nummeret som er angitt på Reach-serveren.
	REACH Update Time	...	Lar deg angi når data, for eksempel oppdatert programvare, klonede filer og S-LYNC REACH-innhold, lastes ned fra REACH-serveren til TV-en: 1hour: Hver time 2hour: Hver andre time 12:00 AM: Hver dag klokken 12:00:00 2:00 AM: Hver dag klokken 2.00 12:00 PM: Hver dag klokken 12.00 2:00 PM: Hver dag klokken 2.00
	REACH Update Immediate	...	<ul style="list-style-type: none"> • ON: Når TV-en går inn i hvilemodus (strømkabelen er koblet til og strømmen er av), oppdateres REACH-dataene på TV-en. • OFF: REACH-dataene oppdateres bare på TV-en samtidig som REACH-serveren oppdateres.
	Group ID	...	Velg Group ID på REACH-serveren. (Se brukerhåndboken for REACH-serveren for mer informasjon.)
	Room Number	...	Angi romnummer.
	REACH Config Version	...	REACH-versjonen vises.

Hotell-TV-funksjon			Beskrivelse
Kategori	Element	Innledende verdi	
Network	Network Setup		<p>Angi en IP-adresse for å opprette en Internett-tilkobling.</p> <p>Soft AP: Med denne funksjonen kan du koble mobilenhetene dine til TV-en. Angi alternativene for tilkobling av Wi-Fi-enheten.</p> <ul style="list-style-type: none"> • Soft AP: Slår på eller av Soft AP. Når Soft AP er angitt til On (På), kan mobilenhetene dine finne TV-navnet i Wi-Fi-tilkoblingslisten. • Security key: Angi en sikkerhetsnøkkel som du må skrive inn på andre enheter, slik at de kan kobles til TV-en. <ul style="list-style-type: none"> – Skriv inn den genererte sikkerhetsnøkkelen på enheten som du ønsker å koble til. – Hvis nettverket ikke fungerer normalt, kontrollerer du sikkerhetsnøkkelen igjen. En feil sikkerhetsnøkkel kan føre til feil. <p>☞ Soft AP er kanskje ikke tilgjengelig hvis det ikke støttes av modellen.</p> <p>☞ Maksimalt antall enheter som kan tilkobles: 4 enheter</p> <p>☞ Bithastighet: 10 Mbps/enhet</p> <p>☞ Spesifikasjonene over er basert på våre interne tester. Faktisk ytelse kan variere, alt etter nettverksmiljøet (kablet/trådløst).</p>
	SmartHub Model Setting		Angi Smart Hub-modellen.
	SmartHub Setting		Konfigurer Smart Hub.
	Service Discovery	On	Hvis dette alternativet er satt til På, kan du dele innhold med andre enheter, som smarttelefoner, i DNLA-modus.
	Lan Out	OFF	Aktiver/deaktiver LAN-utgangen. Ved aktivering kan TV-en fungere som en kablet ruter for andre nettverksenheter.
	VLAN ID	...	Opprett separate VLAN-grupper. Et 3-sifret nummer kan angis mellom 1 og 255 for VLAN ID.
	Solution VLAN ID	...	Når VLAN brukes, angir du at VLAN ID skal tilordnes til en løsning (for eksempel SYNC, H.Browser osv.).
	Device VLAN ID	...	Angi en VLAN ID som skal tilordnes til eksterne enheter som er koblet til LAN OUT-porten.
Widget Solution	Widget Mode	ON	Widget-modus på/av.
	Solution Type	Vendor Server	Velg løsningstype (Vender Server/ SYNC Server).
	Server URL Setting		Angi URL for server.
	License Server IP Setting	...	Angi IP for server.
	IPTV Mode	ON	IPTV-modus på/av.
	Virtual Standby	OFF	<p>Virtuell standbymodus på/av.</p> <p>Når virtuell standby er på, er strømforbruket på TV-en fra 9,5 W til 17,4 W (avhengig av størrelsen på TV-skjermen).</p>
	Room Num Setting		Angi romnummer.
Virtual Standby	Virtual Standby Mode	OFF	<p>TV-en kan levere hovedfunksjonen i ventemodus hvis TV-modusen er satt til Virtuell ventemodus.</p> <ul style="list-style-type: none"> • ON: Virtuell ventemodus er aktivert. • OFF: Virtuell ventemodus er deaktivert. <p>Når virtuell standby er på, er strømforbruket på TV-en fra 9,5 W til 17,4 W (avhengig av størrelsen på TV-skjermen).</p>
	Reboot Time	...	Med denne funksjonen angis omstartintervallet for TV-en etter at den har gått inn i virtuell hvilemodus.

Hotell-TV-funksjon			Beskrivelse
Kategori	Element	Innledende verdi	
Security Mode	Factory Lock	OFF	Slett enhetsliste ved på- eller avslåing. • ON: Passordet er nødvendig før du går inn i fabrikkmenyen. • OFF: Deaktiver denne funksjonen.
	Password Popup	...	Aktiver/deaktiver popup-vinduet for passord. Hvis dette alternativet er satt til Av, viser ikke TV-en popup-vinduet for inntasting av passord når fabrikkmenyen åpnes. Hvis det er satt til På, vises popup-vinduet for inntasting av passord.
	Password Input	...	Hvis dette alternativet er aktivert, vises et popup-vindu for inntasting av et 8-sifret sikkerhetspassord. Administratoren må angi et passord før sikkerhetsinnstillinger brukes eller oppdateres. Når riktig passord er angitt, blir alternativer som Innstilling av passord, Tilbakestilling av passord og Sikkerhetsmodus tilgjengelige.
	Password Setting	...	Brukeren kan endre passordet.
	Password Reset	...	Passordet tilbakestilles til "00000000".
	Security Mode	...	Sikkerhetsmodusen leverer passordbeskyttede administrative funksjoner for å aktivere eller deaktivere funksjoner i Hospitality TV, for eksempel HDMI, USB og TTX. Bruk dette alternativet for å slå på eller av sikkerhetsmodusen. Når sikkerhetsmodusen er slått på, aktiveres automatisk alternativer som "USB," "HDMI" og "TTX-sikkerhet" i undermenyen for sikkerhet. "USB til TV-kloning" og "TV-nullstilling" deaktiveres i gjestemenyen.
	USB	...	Aktiver/deaktiver USB-tilgang. Ved deaktivering blokkeres tilgangen til USB-medier.
	HDMI	...	Aktiver/deaktiver HDMI-tilgang. Ved deaktivering er ikke Anynet, HDMI-kilde eller eksterne kanaler for HDMI-type tilgjengelige for brukeren.
DRM	TTX Security	...	Hvis dette alternativet er deaktivert, vil ikke TTX-funksjonen fungere når du trykker på TTX-knappen på fjernkontrollen.
	DRM Mode	OFF	Konfigurerer støtte for DRM. OFF: Slår av støtte for DRM. LYNK DRM: Velg for å aktivere støtte for bare S-LYNK DRM CAS. Pro:idiom: Velg for å aktivere støtte for bare Pro:Idim CAS. LYNK DRM,PI: Velg hvis du vil at TV-en skal ha støtte for S-LYNK DRM CAS og Pro:Idiom CAS.
System	Self Diagnosis for TV		Gå inn på selvdiagnostiseringsmenyen. • Picture Test: Brukes til å se etter bildeproblemer. Hvis problemet vises i testbildet, velger du Ja og følger anvisningene på skjermen. • Sound Test: Bruk den innebygde melodilyden til å kontrollere lydproblemer. Hvis problemet oppstår i løpet av testen, velger du Ja og følger anvisningene på skjermen.
	Self Diagnosis for HTV		Ved kjøring av elementet under OSD på HD-funksjonssjekkmenyen vises ProIdiom DTV Channel Key Loss: OK/feil (Hotel US) STB SI-leverandør Setting: SI-navn OK/feil Bathroom AMP: OK/feil (Hotel EU) RTC: OK/feil (Hotel EU) PC Audio Test: OK/feil PC Self Test: OK/feil
	SW Update		SW USB-oppdateringsfunksjon
	Service Pattern	OFF	Samme funksjon med SVC-tjenestemønster
	Sound Bar Out	OFF	ON: Lyden på TV-høytalerne vil være dempet. Lyden sendes ut via HDMI. Du må koble til lydplanken for å høre lyden. OFF: Lyden kommer ut gjennom TV-høytalerne på vanlig måte.
	Contact Samsung		Vis nettstedet for det relaterte Samsung-servicesenteret, programvareversjonen og informasjon om Mac-adressen.
	Standby LED	ON	Når TV-en er i standbymodus, kan du konfigurere innstillingene for den eksterne LED-lampen. • ON: LED-lampen er på. • OFF: LED-lampen er av.
	TV Reset		Tilbakestill alle innstillingene på TV-en til fabrikkstandard.

Welcome Message

Velkomstmeldingen brukes til å vise egendefinerte meldinger på TV-en hver gang TV-en slås på av en gjest på hotellrommet.

- Innstillinger for velkomstmeldinger finnes på hotellalternativmenyen.
- Velkomstmeldingen må være aktivert for at meldingen skal vises når brukeren slår på TV-en.

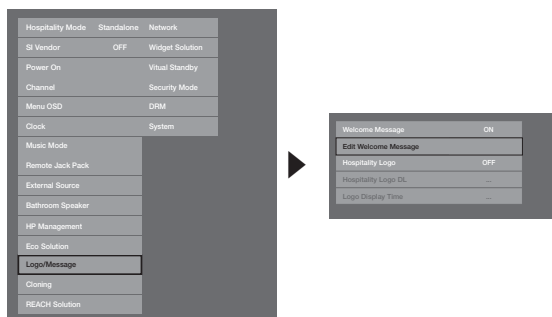

- En velkomstmelding kan ha opptil 25 tegn, og den kan redigeres ved å redigere teksten på i menyen for hotelltjenester.
- Nedenfor vises en liste over tegnene som støttes for velkomstmeldingen:
 - ☞ Store bokstaver fra A-Å
- Velkomstmeldingen kan redigeres ved å bruke navigasjonstastene, fargetastene og Enter-tasten på fjernkontrollen i skjermmenyen "<LanguageVariable id="v01d152ca01f28f00" variablename="OPT_0101" updatestate="1">Edit Welcome Message".

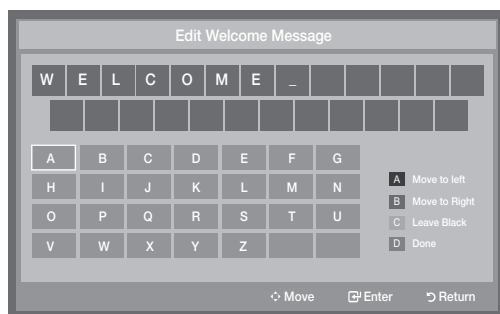

- Velkomstmeldingen og hotell-logoen kan ikke være aktive samtidig.

Hotel Logo

Hospitality-logofunksjonen viser hotellbildet når TV-en slås på.

- Du finner innstillinger for Hospitality-logoen på menyene i innlosjeringsmodus.
- Menyelementene for logonedlasting og logovisning aktiveres når du slår på Hospitality-logoalternativet.
- Hvis det finnes et logobilde lagret i minnet og Hospitality-logofunksjonen er på, vises Hospitality-logoen når TV-en slås på.
- Hospitality-logoen vises ikke når Hospitality-alternativet er av, selv om bildet har blitt lastet inn på TV-en.

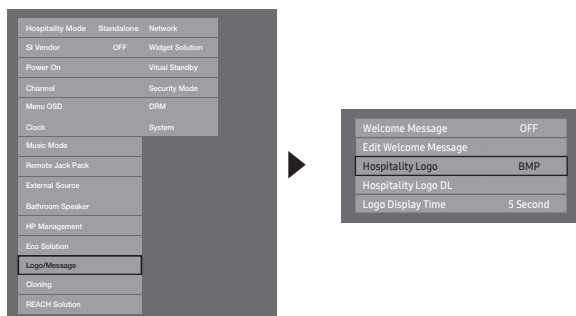

- **Hospitality Logo**
 - Dette alternativet lar deg velge om Hospitality-logobildet skal vises eller ikke.
 - Standardverdien er OFF.
 - Kan angis til OFF eller ON.
 - Når det angis til ON, blir menyelementene Logonedlasting og Logovisningstid tilgjengelige.
- **Hospitality Logo DL**
 - Dette alternativet lar deg laste ned logonildet til TV-ens minne fra en USB-enhet.
 - En ventebeskjed vises mens bildet kopieres over til TV-en.
 - En "Completed"-melding vises når kopieringen er fullført.
 - Ordet "Failed" vises hvis kopieringen mislyktes.
 - Ingen USB-meldingen vises hvis ingen USB-enheter er tilkoblet.
 - Ingen fil-meldingen vises hvis det ikke er noen fil å kopiere på USB-enheten, eller hvis filen er i feil format (må være en BMP-fil). Hvis Ingen fil-meldingen vises, og det finnes en logofil på USB-enheten, kontrollerer du filformatet.
- **Logo File Format**
 - TV-en støtter bare formatene BMP og AVI.
 - Filnavnet må være samsung.bmp eller samsung.avi.
 - Maksimal oppløsning på BMP-formatet er 960 x 540.
 - Maksimal filstørrelse for AVI-formatet er 30 MB.
 - TV-en endrer ikke størrelsen eller størrelsesforholdet på bildet.

USB Cloning

USB-kloning brukes til å laste ned brukerkonfigurerte innstillinger (Bilde, Lyd, Inndata, Kanal, Oppsett og Hotel Setup) fra ett TV-sett og laste dem opp til andre TV-sett.

Alle brukerdefinerte innstillinger fra TV-en (hovedsettet) kan kopieres til USB-enheten.

🔑 Etter kloning vil enkelte funksjoner være aktiverte når du slår TV-apparatet på igjen.

- **Clone TV to USB:** Dette kopierer lagrede data fra TV-settet til USB-enheten.

1. Sett inn en USB-stasjon i USB-porten på baksiden av TV-en.
2. Gå inn på interaktive menyen ved å trykke på knappene i rekkefølge:
 - MUTE → 1 → 1 → 9 → ENTER
3. Trykk på knappen ▲ eller ▼ for å velge "Clone TV to USB", og trykk deretter på ENTER-knappen.
4. Når meldingen "Clone TV to USB" vises, trykker du på ENTER-knappen.
5. Du kan verifisere virkemåten for USB-kloning.

- **In Progress:** Under kopiering av data til USB.
- **Completed:** Kopieringen er fullført.
- **Failed:** Kopieringen er ikke fullført.
- **No USB:** USB er ikke tilkoblet.

- **Clone USB to TV:** Dette er for å laste ned de lagrede data på USB-enheten til TV-settet.

1. Sett inn en USB-stasjon i USB-porten på baksiden av TV-en.
2. Gå inn på interaktive menyen ved å trykke på knappene i rekkefølge: MUTE → 1 → 1 → 9 → ENTER
3. Trykk på knappen ▲ eller ▼ for å velge "Clone USB to TV", og trykk deretter på ENTER-knappen.
4. Når meldingen "Clone USB to TV" vises, trykker du på ENTER-knappen.
5. Du kan kontrollere virkemåten for USB-kloning.

- **In Progress:** kopierer data til TV-en.
- **Completed:** kopieringen er fullført.
- **Failed:** kopieringen ble ikke fullført.
- **No USB:** USB er ikke tilkoblet.
- **No File:** det finnes ingen filer som kan kopieres, på USB.

🔑 Aktiver kopiering fra USB til TV ved å trykke på ENTER-tasten i 5 sekunder.

🔑 Hotell-TV-produktfamilien støtter ikke CLONE-funksjonen mellom modeller som støtter satellitt/T2, og modeller som ikke gjør det.

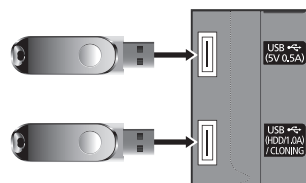

For hurtig og umiddelbar kloning under installering setter du inne en USB-stasjon med hovedinnstillingene fra den første TV-en og trykker på Enter-tasten i 5 sekunder.

Setting Auto Initialize

Når du kloner innstillinger fra én TV til en annen, kloner du innstillingene både på menyen på gjestesiden og menyen på hotelliden: Bilde, Lyd, Inndata, Kanal, Oppsett og Hotel Setup). Dette lar deg angi nesten alle menyverdiene på Hospitality-TV-ene til de samme standardinnstillingene. Hvis du tillater gjestetilgang til menyene på gjestesiden, for eksempel Bilde-menyen, kan de endre innstillingene på disse menyene, slik at de ikke lenger er standardinnstillinger. Hvis du setter Setting Auto Initialize-funksjonen til på, gjenoppretter (initialiserer) TV-en automatisk alle verdier på menyer på gjestesiden til de klonede standardverdiene når TV-en slås av og på igjen. Legg merke til at Setting Auto Initialize bare virker med klonede verdier på menyer på gjestesiden. Innstillinger som ikke er klonet, ignoreres.

I tabellen nedenfor vises innstillinger som er gjenopprettet til de klonede verdiene, når du setter Setting Auto Initialize-funksjonen til på.

Meny	Menyelement	Meny	Menyelement
Bilde	Bildemodus	System	Tilgjengelighet
	Bakg.belysn.		Voice Guide
	Kontrast		Lydbeskrivelse
	Lysstyrke		Undertekst
	Skarphet		Gj.siktig meny
	Farge		Høy kontrast
	Nyanse (G/R)		Forstørr
	Bruk bildemodus		Sportsmodus
	Bildestørrelse		Menyspråk
	Bildestørrelse		Smart Control-innstillinger
	Zoom/posisjon		Bevegelsesfølsomhet
	4:3 skjermstr.		Berøringsfølsomhet
	Autojustering		Størrelse skjermfjernkontroll
	PC-skjermjustering		Talekontroll
	Grov		Språk
	Fin		TV-stemme
	Plass.		Stemmekjønn
	Tilb.still bilde		Enhetsstyring
	PIP		Tastaturinnst.
	Avanserte innstillinger		Museinnstillinger
	Dynamisk kontr.		Tid
	Svarttone		Klokke
	Hudfarge		Deaktiver.timer
	Bare RGB-modus		Vekkeklokke
	Fargerom		Økoløsning
	Hvitbalanse		Energisparing
	Gamma		Økosensor
	Bevegelsesbelysn.		Ingen sign.standby
	Bildealternativer		Automatisk avslåing
	Fargetone		Smart sikkerhet
	Digital støyfri visning		Smart sikkerhet
	MPEG-støyfilter		Skann
	Svartnivå for HDMI		Isolert-liste
	Filmmodus		Tillatt-liste
	LED klar bevegelse		Innst.
	Bilde av		Autobeskyttelsestid
	Tilbakestill bilde		Endre PIN-kode
Lyd	Lydmodus		Generelt
	Lydeffekt		Spillmodus
	DTS TruSurround HD		Hørbar tilbakemld.
	DTS TruDialog		Oppstartslogo
	Equalizer		Anynet+ (HDMI-CEC)
	Høytalerinnstillinger		Anynet+ (HDMI-CEC)
	Ekstra innstillinger		Automatisk avslåing
	DTV-lydnivå		Søk etter enhet
	HDMI-lydformat		DivX@-video på foresp.
	Lydformat		
	Lydforsinkelse		
	Dolby Digital-komp		
	Auto-volum		
	Tilbakest. lyd		

Plug & Play

Hotell Plug & Play velger hotellmodus automatisk og konfigurerer land, klokke og bildemodus.

- Hotell Plug & Play er bare tilgjengelig én gang første gang strømmen slås på.
- Dette er tilgjengelig etter første oppsett av TV-apparatet og overføring av TV-data for kloning til en USB-stasjon.
- Når TV-en skal brukes neste gang, trenger du bare å gå ut av Hotell Plug & Play, koble til USB og deretter kloner USB til TV.
- Enkelte menyer kan mangle, avhengig av modell og region.



Hvis du velger fabrikktilbakestilling, tilbakestilles alle innstillinger på TV-en til fabrikkinnstillingene. Deretter vises Plug & Play-menyen for gjester. Gå til den første Plug & Play-skjermen for gjester nedenfor.



Hvis du endrer land for Gjeldende plassering

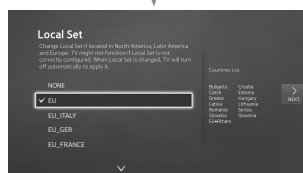

TV-en slås automatisk av og på.

Hvis du ikke endrer land for Gjeldende plassering

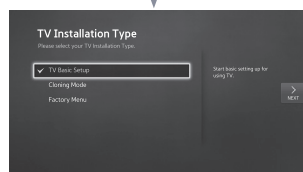

Hvis du velger Klonemodus

Kopier systeminnstillingene fra USB-enheten eller serveren til TV-en.

Hvis du velger Grunnleggende TV-oppsett

Hvis du velger Fabrikkmeny

Avslutt konfigurasjonen, og gå direkte til fabrikkmenyen.

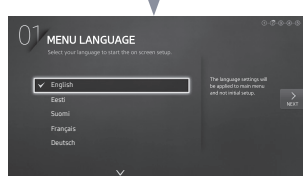

Velg språk

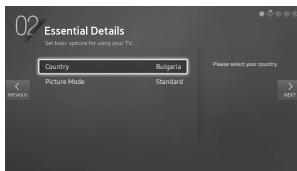

Velg Land og Bildemodus

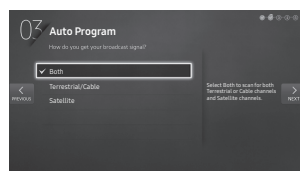

Velg kanalbåndet som skal brukes for Autolagring

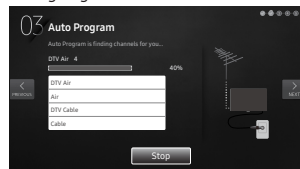

Når du har søkt etter kanaler.

Trykk på Slå av for å avslutte.

Menyen for hotellalternativer vises.

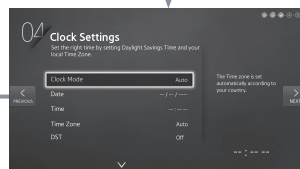
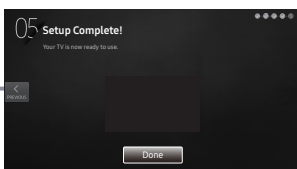

Velg Klokkemodus, DST og din Tidssone

- **Lokalsett**

- Først markert: EU
- Hvis du trykker Enter-tasten etter at du har valgt å endre, kan du endre land.
- Hvis et annet land velges, slås TV-en automatisk av og på.
- Hvis du velger feil land, kjører du TV Reset igjen når du har kommet til System-delen i Hotellmenyen.

- **Menyspråk OSD**

- Hvis du velger Grunnleggende TV-oppsett fra skjermmenyen for "TV-installasjonstype" vises skjermmenyen for "Menyspråk".
- Først markert: English
- Hvis du trykker på Enter-tasten, vises skjermmenyen for "Bildemodus".

- **Bildemodus OSD**

- Først markert: Standard
- TV-en viser skjermmenyen for Bildemodus, der du kan velge Dynamisk eller en Standard-bildemodus.

- **Autolagring OSD**

- Hvis du trykker på Enter-tasten, søker TV-en automatisk etter kanaler.

- **Angi Klokkemodus, DST(Sommertid) og Tidssone-skjermmeny**

- Først markert: Klokkemodus : Auto, DST : Av, Tidssone : Østlig
- Hvis TV-en skal stilles inn på digitale TV-kanaler og disse kanalene overfører informasjon om dato og klokkeslett, angir du Klokkemodus til Auto. TV-en stiller inn dato og klokkeslett automatisk.
- Hvis TV-en ikke stiller inn digitale TV-kanaler, angir du Klokkemodus til Manuell og stiller deretter inn dato og klokkeslett på TV-en manuelt.
- Angi DST På eller Av for å bruke eller ikke bruke sommertid i TV-en.
- Velg tidssonen din på kartet som vises.

Multi Code Remocon

Multi Code Remocon er en spesiell transmitter som er designet for å styre hver TV med én fjernkontroll.

Denne er nyttig når det er mer enn én TV på ett sted, som i et sykehus. Sett-ID-nummeret vises i kildeskjermmenyen. Det er mulig å støtte opptil 9 forskjellige eksternoverføringer for flere koder.

Hver TV har "0" som opprinnelig kode.

- ID-koden kan stilles og tilbakestilles i analog TV-modus eller PC-modus. (Ikke tilgjengelig i TTX- eller DTV-kanaler.)
- ID-koden kan være fra 0 til 9.
- Trykk på MUTE-knappen og RETURN-knappen samtidig i over 7 sekunder, og velg deretter tallknappen for å angi koden.
- Skjermmenyen Angi ID vises.
- Følgende melding vises: «Fjernkontrollkode er angitt til X. Hvis du vil endre fjernkontrollkoden, skriver du inn valgt siffer.» X er sifertallet.
 - 👉 Denne skjermmenyen vises du trykker på Exit.



Remote control code is set to 0. If you want to change the Remote control code, enter the chosen digit.

- TV-en og fjernkontrollen settes for eksempel til ID-kode 1 hvis brukeren trykker på 1.
- Følgende melding vises: "Fjernkontrollen er endret til 1". Nå kan TV-en bare kontrolleres med en fjernkontroll som har samme ID-kode som TV-en.
- Følgende melding vises. «TV ID x» (x er TV-ens ID)
- Du kan tilbakestille ID-koden ved å trykke på MUTE-knappen og EXIT-knappen samtidig i mer enn 7 sekunder. Når du slipper opp knappene, tilbakestilles ID-koden for både TV-en og fjernkontrollen til 0. "Fjernkontrollens kontrollkode er satt til 0." vises.

CH Bank Editor (kun Smoovie-TV)

Channel Bank Editor redigerer kanaler, med 3 forskjellige bankalternativer.
Avhengig av bankkortet er det spesifikke kanaler hotellkundene kan få glede av.

Stille inn CH Bank Editor under frittstående modus

1. Gå inn i hotellets frittstående meny med "MUTE → 1 → 1 → 9 → ENTER"
2. Velg SI-leverandør: "Smoovie"
3. Her vises et nytt menyalternativ, "Channel Bank Editor"
4. Gå inn på "Channel Bank Editor"

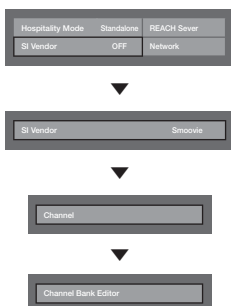

⟨Avhengig av modell og område kan det hende at noen menyelementer ikke finnes⟩

5. Rediger kanalbanken som i eksempelet nedenfor.

- a. **BANK1** (gratis kanal): Velg kanalen som brukes når fjernkontrollen ikke har et kort.
- b. **BANK2** (familiekort – grønt): Velg kanalen som brukes når fjernkontrollen har et **GRØNT KORT**.
- c. **BANK3** (voksenkort – rødt): Velg kanalen som brukes når fjernkontrollen har et **RØDT KORT**.

Channel Bank Edit

Registered	Bank1 (4)	Bank2 (6)	Bank3 (36)
1 1futech	<input type="checkbox"/>	<input type="checkbox"/>	<input checked="" type="checkbox"/>
2 BBC1	<input checked="" type="checkbox"/>	<input checked="" type="checkbox"/>	<input checked="" type="checkbox"/>
3 24ore.tv	<input checked="" type="checkbox"/>	<input checked="" type="checkbox"/>	<input checked="" type="checkbox"/>
4 C3	<input type="checkbox"/>	<input checked="" type="checkbox"/>	<input checked="" type="checkbox"/>
5 BBC World	<input type="checkbox"/>	<input checked="" type="checkbox"/>	<input checked="" type="checkbox"/>
6 C5	<input type="checkbox"/>	<input checked="" type="checkbox"/>	<input checked="" type="checkbox"/>
7 Coming Soom	<input type="checkbox"/>	<input checked="" type="checkbox"/>	<input checked="" type="checkbox"/>
8 S2	<input type="checkbox"/>	<input type="checkbox"/>	<input checked="" type="checkbox"/>
9 S2	<input type="checkbox"/>	<input type="checkbox"/>	<input checked="" type="checkbox"/>

⬅ Move ⬅ Select/Deselect ➡ Return

Referanser for bruk av SMOOVIE-fjernkontrollen

1. Hvis du velger **SMOOVIE** som SI-leverandør, må du bruke **SMOOVIE**-fjernkontrollen.
2. Brukeren kan bare velge **BANK1**-kanalen med talltastene på fjernkontrollen.
Hvis du vil bytte kanal med det grønne eller røde kortet, må du bruke kanal opp/ned-tastene.
3. For kanalveiledningen eller kanallisten kan brukerne bare se **BANK1**-kanallisten.

Channel Editor

Channel Editor redigerer kanalnummer og navn.

Bruk Channel Editor til å sortere kanalene som brukerdefinerte kanalnumre.

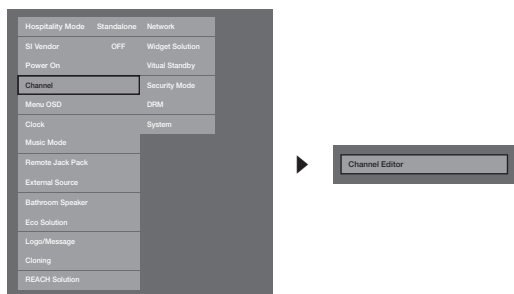

<Avhengig av modell og område kan det hende at noen menyelementer ikke finnes>

Enkle trinn for redigering under frittstående-modus

Trinn	Bred ytterkant
1	Betjene Channel Auto Store på hotellalternativmenyen
2	Gå inn i Channel Editor på hotellalternativmenyen
3	Sett sammen en tabell relatert til den endelige kanallisten du ønsker å ha
4	Omordne kanalene med TOOLS-knappen basert på tabellen du har satt sammen
5	Trykk på EXIT eller RETURN-knappen for å avslutte.
<se følgende detaljer>	

Aktivering av Smoovie

Trinn	Smoovie TV brukt (antenne/kabel)			
	Blandet kanalkart På (både antenne og kabel brukt)		Bare antenne eller bare kabel brukt	Bare antenne eller bare kabel brukt
	Hvis TV-en starter med Hotel P&P	Hvis P&P allerede er ferdig	Hvis TV-en starter med Hotel P&P	Hvis P&P allerede er ferdig
1	Utfør P&P, bortsett fra lagring av kanaler	Gå inn i Hotellmeny	Utfør P&P på alt (antenne eller kabel, automatisk innstilling)	Gå inn i Hotellmeny
2	Etter P&P vises Hotellmeny på TV-en	Oppsett av Blandet kanalkart På	Etter P&P vises Hotellmeny på TV-en	Velg kanaltype - ATV eller ADTV for antenne - CATV eller CDTV for kabel
3	Oppsett av Blandet kanalkart På	Slå TV-en av og på	Velg kanaltype - ATV eller ADTV for antenne - CATV eller CDTV for kabel	Velg Smoovie TV på Hotellmeny
4	Slå TV-en av og på	Gå inn i Hotellmeny	Velg Smoovie TV på Hotellmeny	Velg Kanaloppsett
5	Gå inn i Hotellmeny	Velg Smoovie TV på Hotellmeny	Velg Kanaloppsett (kan hoppes over)	Velg "Antenne" eller "Kabel" for automatisk innstilling
6	Velg Smoovie TV på Hotellmeny	Velg Kanaloppsett	Velg "Antenne" eller "Kabel" for automatisk innstilling (kan hoppes over)	Konfigurer CH Bank Editor
7	Velg Kanaloppsett	Velg "Antenne + Kabel" for automatisk innstilling	Konfigurer CH Bank Editor	Slå TV-en av og på – deretter kan brukeren bruke TV-en
8	Velg "Antenne + Kabel" for automatisk innstilling	Konfigurer CH Bank Editor	Slå TV-en av og på – deretter kan brukeren bruke TV-en	
9	Konfigurer CH Bank Editor	Slå TV-en av og på – deretter kan brukeren bruke TV-en		
10	Slå TV-en av og på – deretter kan brukeren bruke TV-en			

Trinn	Smoovie TV brukt (satellitt)			
	Blandet kanalkart På (satellitt og både antenne og kabel brukt)		Bare satellitt brukt	
	Hvis TV-en starter med Hotel P&P	Hvis P&P allerede er ferdig	Hvis TV-en starter med Hotel P&P	Hvis P&P allerede er ferdig
1	Utfør P&P, bortsett fra lagring av kanaler	Gå inn i Hotellmeny	Utfør P&P på alt: (antenne eller kabel, automatisk innstilling)	Gå inn i Hotellmeny
2	Etter P&P vises Hotellmeny på TV-en	Oppsett av Blandet kanalkart På	Etter P&P vises Hotellmeny på TV-en	Velg kanaltype - ATV eller ADTV for antenne - CATV eller CDTV for kabel
3	Oppsett av Blandet kanalkart På	Slå TV-en av og på	Velg kanaltype - ATV eller ADTV for antenne - CATV eller CDTV for kabel	Velg Smoovie TV på Hotellmeny
4	Slå TV-en av og på	Gå inn i Hotellmeny	Velg Smoovie TV på Hotellmeny	Velg Kanaloppsett
5	Gå inn i Hotellmeny	Velg Smoovie TV på Hotellmeny	Velg Kanaloppsett (kan hoppes over)	Velg satellitt for automatisk innstilling
6	Velg Smoovie TV på Hotellmeny	Velg Kanaloppsett	Velg satellitt for automatisk innstilling (kan hoppes over)	Konfigurer CH Bank Editor
7	Velg Kanaloppsett	Velg satellitt for automatisk innstilling	Konfigurer CH Bank Editor	Slå TV-en av og på – deretter kan brukeren bruke TV-en
8	Velg satellitt for automatisk innstilling	Konfigurer CH Bank Editor	Slå TV-en av og på – deretter kan brukeren bruke TV-en	
9	Konfigurer CH Bank Editor	Slå TV-en av og på – deretter kan brukeren bruke TV-en		
10	Slå TV-en av og på – deretter kan brukeren bruke TV-en			

Kanalliste



Du kan se kanalinformasjon, **Alle**, **TV**, **Radio**, **Data/annet**, **Analog** eller **Favoritter1-5**.

🔑 Når du trykker på CH.LIST-knappen på fjernkontrollen, vises skjermbildet **Kanalliste** med én gang.

- **Alle**: Viser alle tilgjengelige kanaler.
- **TV**: Viser alle TV-kanaler som er tilgjengelige for øyeblikket.
- **Radio**: Viser alle tilgjengelige radiokanaler.
- **Data/annet**: Viser alle tilgjengelige MHP-kanaler eller andre kanaler.
- **Analog**: Viser alle tilgjengelige analoge kanaler.
- **Favoritter1-5**: Viser alle favorittkanaler.

🔑 Hvis du vil vise favorittkanalene som er lagt til, trykker du på CH.LIST-knappen og bruker ◀▶-knappen (**Ch. Mode**) til å flytte mellom **Favoritter 1-5**.



🔑 Bruke kontrollknappene med **Kanalliste**.

-  (**Verktøy**): Viser alternativmenyen.
- ◀▶ (**Ch. Mode / Kanal**): Gå til **Alle**, **TV**, **Radio**, **Data/annet**, **Analog** eller **Favoritter1-5**.
- Når du velger Programvisn. på -menyen (**Verktøy**), kan du gå til andre kanaler ved å bruke ◀▶-knappen (**Kanal**).
-  (**Se / Information**): Du kan se på kanalen du velger. / Viser opplysninger om det valgte programmet.
- ⏪ (**Side**): Gå til neste eller forrige side.

Slik bruker du Planlegg visning i Kanalliste

(bare digitale kanaler)







Når du angir **Planlegg visning** i **Kanalliste**, kan du bare angi programmet i **Programvisn..**

1. Trykk på **CH.LIST**-knappen, og velg deretter en digital kanal.
 2. Trykk på **TOOLS**-knappen, og velg deretter **Programvisn..** Programlisten for den aktuelle kanalen vises.
 3. Trykk på knappene **▲ / ▼** for å velge ønsket program, og trykk deretter på **ENTER** -knappen (**Information**) eller på **INFO**-knappen.
 4. Velg **Planlegg visning**, og trykk deretter på **ENTER** -knappen når du er ferdig.
-  Hvis du vil avbryte **Planlegg visning**, følger du trinn 1 til 3. Velg **Avbryt Plan**.

Bruke alternativmenyen **TOOLS**







Still inn hver kanal med menyalternativene for **Kanalliste** (**Programvisn.**, **Red. favoritter**, **Lock/Unlock**, **Rediger kanalnavn**, **Rediger kanalnummer**, **Slett**, **Information**, **Sorter**, **Red.modus**).

Elementer på alternativmenyen kan variere avhengig av kanalstatus.

1. Velg en kanal, og trykk på **TOOLS**-knappen.
2. Velg en funksjon og endre innstillingene.
 - **Programvisn.:** Viser programmet når en digital kanal er valgt.
 - **Red. favoritter:** Angi kanaler du ser på ofte, til favoritter. Legg til eller slett den valgte kanalen i **Favoritter1-5**.
1. Velg **Red. favoritter**, og trykk deretter på **ENTER** -knappen.
2. Trykk på **ENTER** -knappen for å velge **Favoritter1-5**, og trykk deretter på **OK**-knappen.
 -  Én favorittkanal kan legges til i flere favoritter under **Favoritter 1-5**.
 - **Lock/ Unlock:** Du kan låse en kanal slik at kanalen ikke kan velges eller ses på.
 -  Denne funksjonen er bare tilgjengelig når **Kanallås** er angitt til **På**.
 -  Inndataskjermen for PIN-kode vises. Angi din 4-sifrede PIN-kode. Endre PIN-koden med alternativet **Endre PIN-kode**.
 - **Rediger kanalnavn** (bare analoge kanaler): Tildel ditt eget kanalnavn.
 - **Rediger kanalnummer** (bare digitale kanaler): Rediger nummeret ved å trykke på nummertastene.
 -  Enkelte områder støtter kanskje ikke **Rediger kanalnavn** og **Rediger kanalnummer**.
 - **Slett:** Du kan slette en kanal for å vise kanalene du ønsker.
 - **Information:** Viser opplysninger om det valgte programmet.
 - **Sorter:** Endrer listen sortert etter kanalnummer eller kanalnavn.
 - **Red.modus:** Du kan velge en kanal og redigere den.

Bruke alternativmenyen

Still inn hver kanal med menyalternativene (**Red. favoritter**, **Lås/Lås opp**, **Slett**, **Velg bort**, **Velg alle**).

1. Trykk på **TOOLS**-knappen på **Kanalliste**-skjermen, og velg deretter **Red.modus**. En avkrysningsboks vises til venstre for kanalen.
2. Trykk på knappene **▲/▼** for å velge ønsket kanal, og trykk deretter på **ENTER** -knappen. Merket (✓) indikerer kanalen du har valgt.
 -  Du kan velge mer enn en kanal.
 -  Trykk på **ENTER**  på nytt for å velge bort kanalen.
3. Trykk på **TOOLS**-knappen. Velg deretter en funksjon, og endre innstillingene.
 - **Red. favoritter**: Angi kanaler du ser på ofte, som favoritter.
 -  **Red. favoritter**-skjermen har fem grupper (**Favoritter 1**, **Favoritter 2** osv.). Du kan legge til en favorittkanal i den gruppen du vil. Trykk på knappene **▲/▼** for å velge en gruppe.
 - **Lock/ Unlock**: Du kan låse en kanal slik at kanalen ikke kan velges eller ses på.
 -  Denne funksjonen er bare tilgjengelig når **Kanallås** er angitt til **På**.
 -  Inndataskjermen for PIN-kode vises. Angi din 4-sifrede PIN-kode. Endre PIN-koden med alternativet **Endre PIN-kode**.
 - **Slett**: Du kan slette en kanal for å vise kanalene du ønsker.
 - **Velg bort**: Velger bort de valgte kanalene.
 - **Velg alle**: Velger alle kanalene i kanallisten.

My Channel

Avgjør land og sjanger for kanalene som tilveiebringes av hotellet, og hvis brukeren velger et land eller sjanger, viser TV-en samsvarende kanaler.

- Du må velge et land før du kan angi en sjanger.
- Hvis du velger en sjanger uten å legge til noen kanaler, vises alle de tilgjengelige kanalene i kanallisten.
- Min kanal virker kun i frittstående modus.
- SI Vendor i frittstående-modus: Dette fungerer ikke hvis Smoovie er valgt.
- Dette er i hotellalternativene i Hotellmeny > Tjenestemodus, og kan slås på eller av.
- Alternativet fungerer bare når det er satt til På.

Kanalsammensetning [sjangermodus]

Standard	Kategori	Kanalmod	Antennemodusaktivering		Beskrivelse
			Antenne/ Kabel	Satellitt	
Hotell	Sjanger	Alle (standard)	0	0	Sett kanalsjangermodus til alle land som er angitt som standard i fabrikkmodus.
		Nyheter	0	0	
		Radio	0	0	
		Underholdning	0	0	
		Sport	0	0	
		Hotell	0	0	

1

2

Min kanal

3

Gjeldende status: Østerrike/sport

4

5

Land	Sjanger
Alle land	Alle
Østerrike	Nyheter
Belgia (nederlandsk)	Radio
Belgia (fransk)	Underholdning
Tsjekkisk	Sport
Frankrike	Hotell
Tyskland	

6

7

(Blå) Behold forrige (O/N/V/H) Flytt (En) Enter

8

* For antall elementer som vises i listen, kan du se designdokumentet.

Tast-veiledning

Knapp	Handling	Nav. Hjelp
BLUE	Går tilbake til skjermbildet. (Sjangerkonfigurasjon: Siste land og sjanger)	Behold forrige
ENTER	Velger et element.	Enter
Ch. Up/Down	Flytt markeringen etter side.	(Ingen veiledning)
UP/DOWN	Navigerer for hvert land, sjangerliste. (på en sirkulær måte.)	Bev.
RIGHT	Velger det markerte elementet og flytter deretter markeringen til sjangerdelen.	
RETURN	Går tilbake til skjermbildet. (Sjangerkonfigurasjon: Siste land og sjanger)	(Ingen veiledning)
EXIT	Går tilbake til skjermbildet. (Sjangerkonfigurasjon: Siste land og sjanger)	(Ingen veiledning)

MERK

- Denne delen beskriver oppsettet av front-grensesnittet som vises når TV-en er slått på. (Fabrikkmodus > Sjangemodus: Aktiver)
- Sjangeren er en underliste for hvert land.
- Kringkastingsskjermen som ble vist ved forrige minnekanal.
- Hvis brukeren ønsker å beholde forrige land og sjangerkanalkart, kan vedkommende trykke på fjernkontrolltastene "BLÅ", RETURN og EXIT for å lukke frontgrensesnittet.

OSV.

- Standard markering: Siste minneelement (land, sjanger)
- Tidsavbrudd (60 sek.)

Elementer

Nei	Navn	Beskrivelse
1	Bakgrunnsskjerm	Viser den siste memoriserte kanalen som dukker opp når TV-en slås på.
2	Funksjonstittel	Dette er navnet til funksjonen.
3	Gjeldende status	Viser gjeldende innstillinger for land/sjanger.
4	Landelementer	Elementet for listen over land vises. Viser landet som ble valgt sist.
5	Sjangerelementer	Elementet for sjangerlisten vises. Viser tilgjengelige sjangerelementer etter hvert land som forhåndsinnstilt i fabrikkmodus. (gi alltid 'Alle'-elementet) Viser sjangeren som ble valgt sist.
6	Marker	Hvis elementtittelen er for lang til å vises innenfor området, aktiveres automatisk tekstglidning.
7	Indikator	Denne vises når det finnes en forrige eller neste side.
8	Nav. Hjelp	Denne tast-veiledningen er høyrejustert.

Uthev samhandling [landelementer]

- Denne siden er bare ment for å indikere mulige samhandling. Den er kanskje ikke helt identisk til de faktiske skjermbildene.

MERK

- Brukere kan navigere elementene i hver av listene for land og sjanger ved å trykke på opp eller ned-tastene på fjernkontrollen.
- Sirkulær navigasjon støttes.

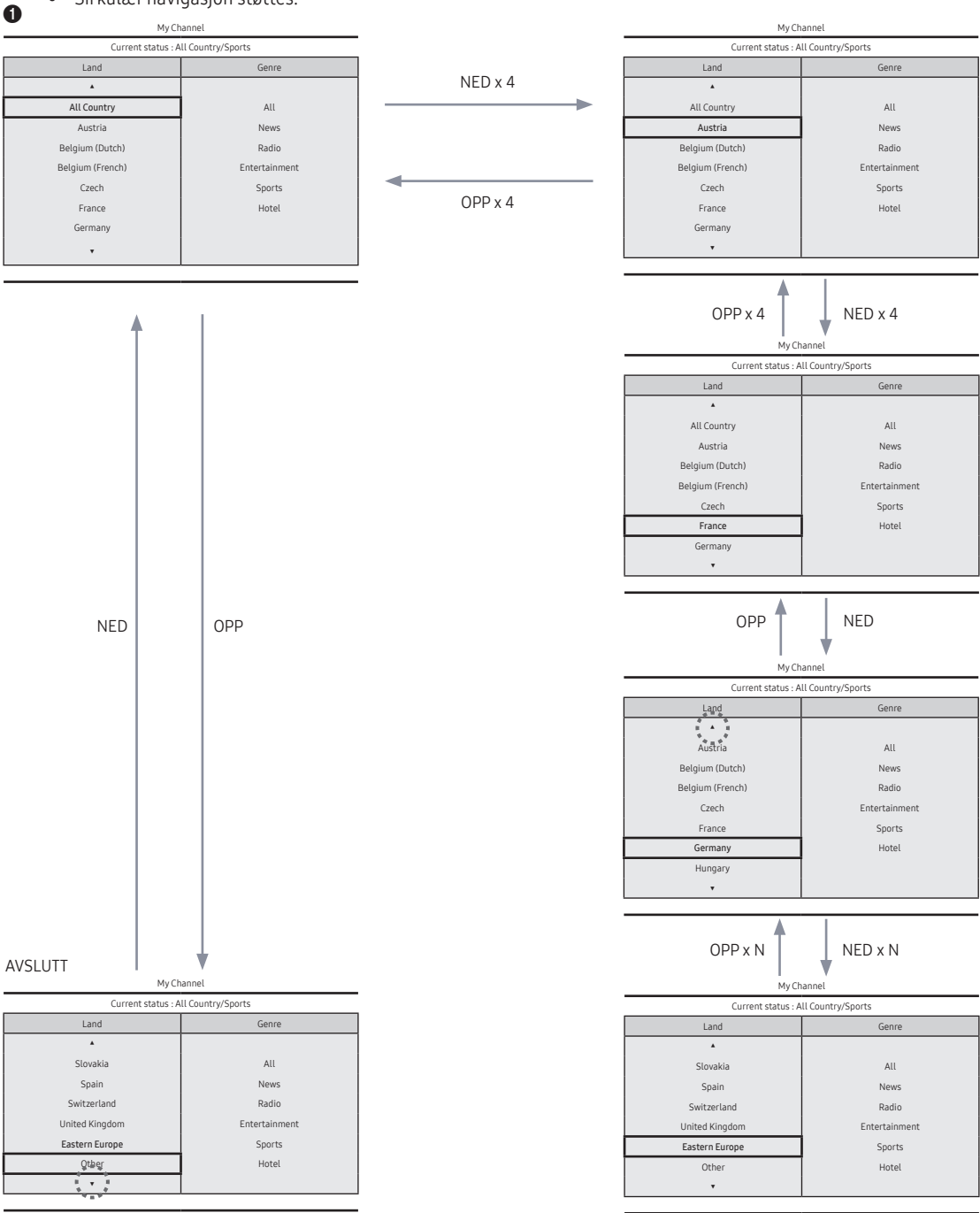

Uthev samhandling [standard sjanger]

- Denne siden er bare ment for å indikere mulige samhandlinger. Den er kanskje ikke helt identisk til de faktiske skjermbildene.

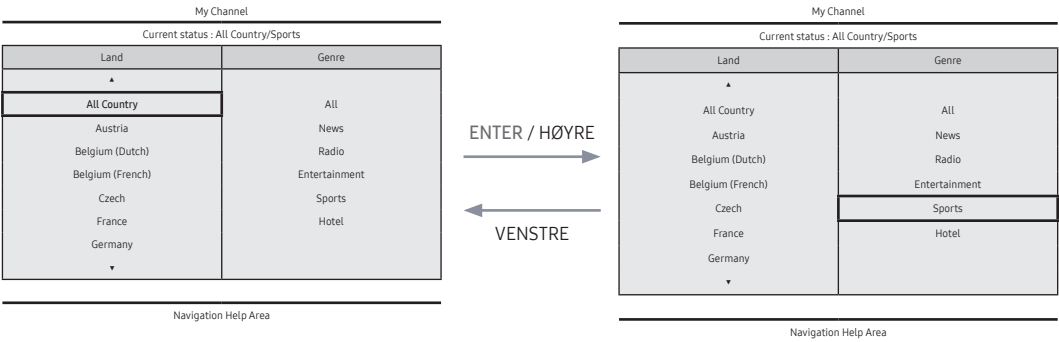

- Det gjeldende valget for landet er uthevet.
- Standard utheving: Gjeldende valg for sjangeren.

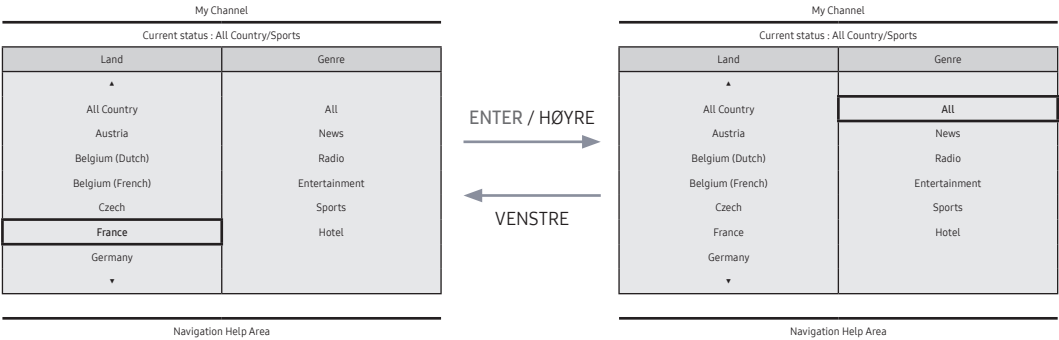

- Ser ut som kildefeil, det skal leses som "Det andre elementet til landet er uthevet". Vennligst bekreft. (For eksempel Frankrike)
- Standard markering: Alle

Modusendringssamhandling 1 (1/2)

- Denne siden er bare ment for å indikere mulige samhandlinger. Den er kanskje ikke helt identisk til de faktiske skjermbildene.

1

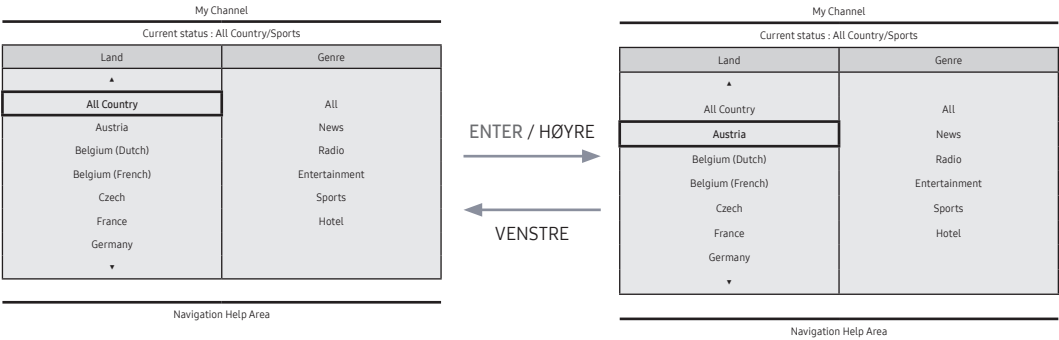

- Gjeldende sjangermodus: Alle land /sport

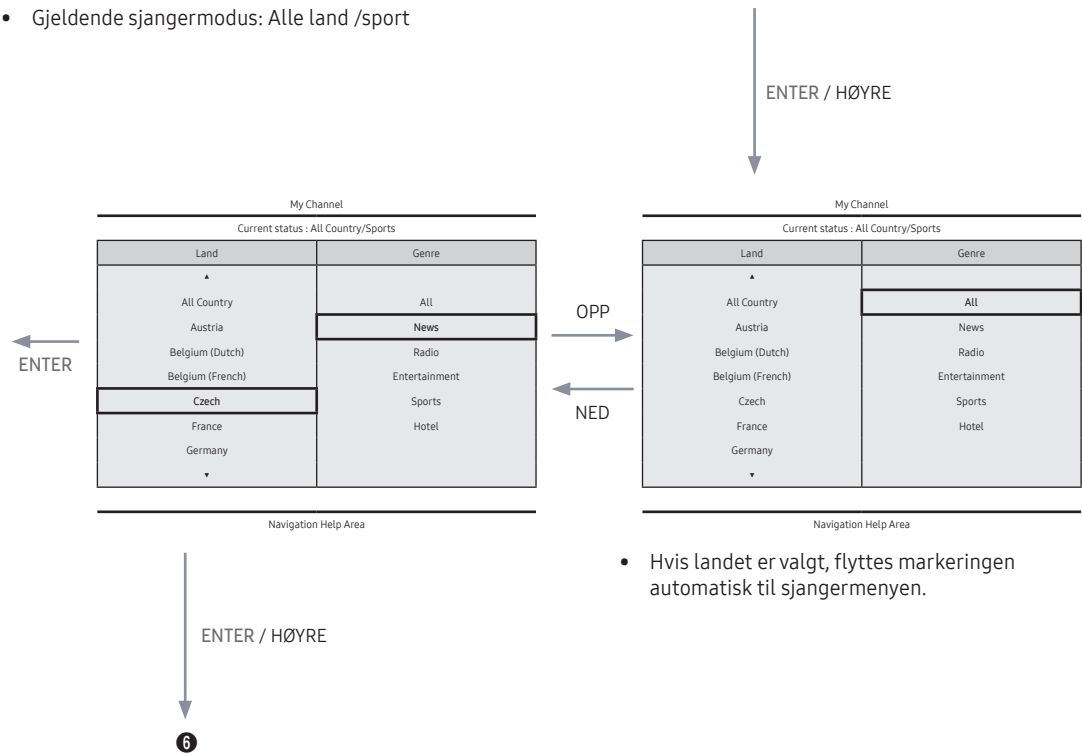

- Hvis landet er valgt, flyttes markeringen automatisk til sjangermenyen.

Modusendringssamhandling 1 (2/2)

- Denne siden er bare ment for å indikere mulige samhandlinger. Den er kanskje ikke helt identisk til de faktiske skjermbildene.

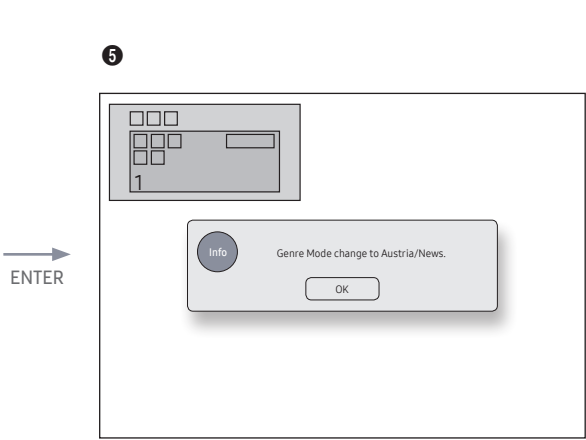

- Fullførtbeskjeden for sjangermodusendring vises.
- Tidsavbrudd (5 sek.)

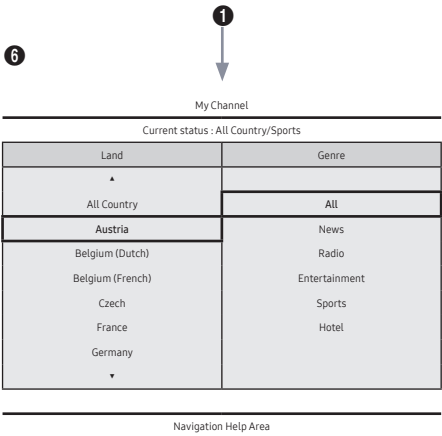
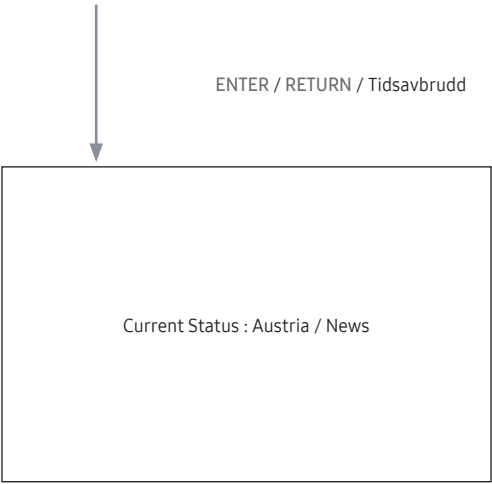

- Hvis du trykker på venstretasten fra sjanger til landsmeny, utheves et allerede valgt landselement.

Modusendringssamhandling 1 (1/2)

- Denne siden er bare ment for å indikere mulige samhandlinger. Den er kanskje ikke helt identisk til de faktiske skjermbildene.

1

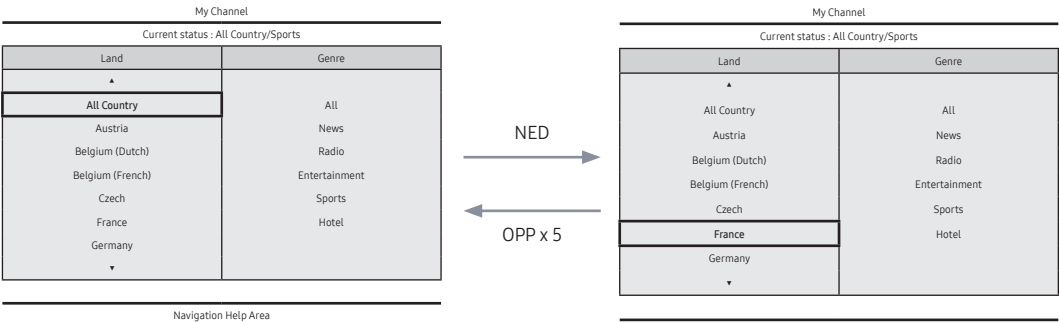

- Gjeldende sjangermodus: Alle land /sport

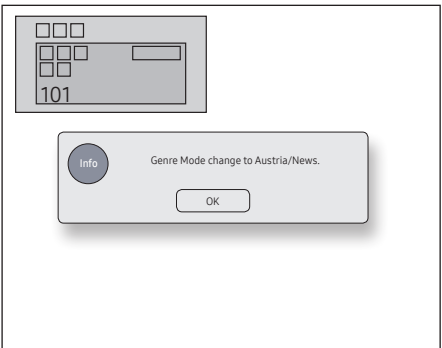

ENTER
/
RETURN
/
Tidsavbrudd

5

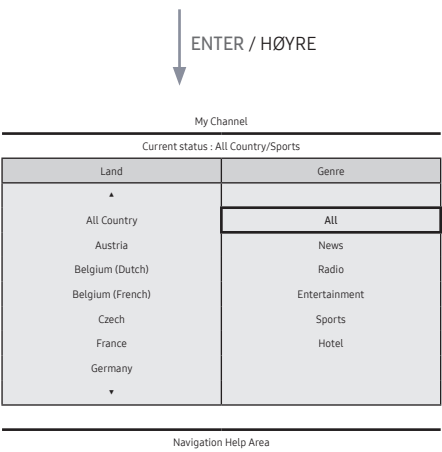

- Hvis landet er valgt, flyttes markeringen automatisk til sjangermenyen.

Strøm på-scenario [Siste minne]

- Denne siden er bare ment for å indikere mulige samhandlinger. Den er kanskje ikke helt identisk til de faktiske skjermbildene.

1

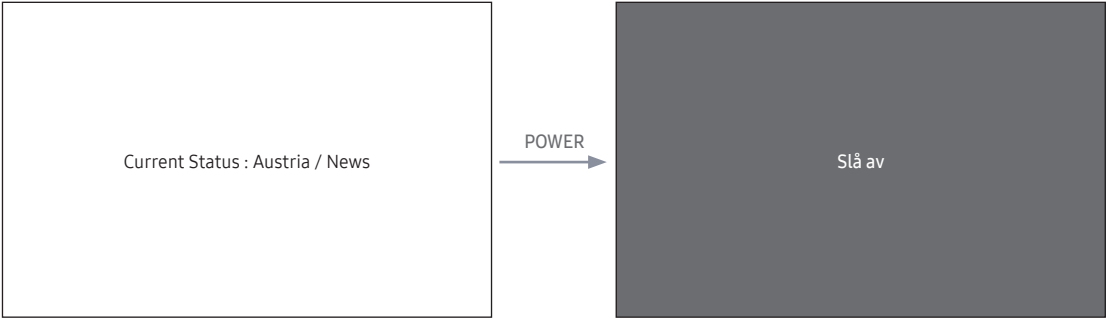

- Gjeldende sjangermodus: Alle land /sport

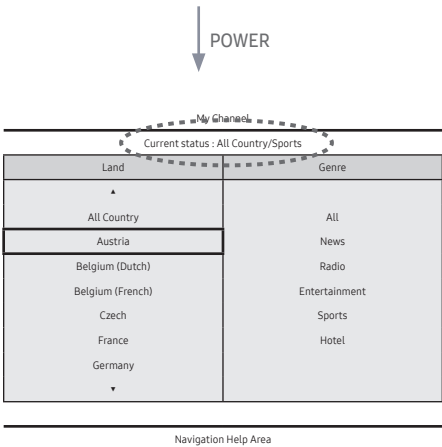

- Gjeldende sjangermodus: Østerrike / Nyheter

Sjangerredigering: Dette konfigurerer sjangrene for hver kanal på hotell-TV-en.

- Dette kan brukes via Hotellmeny (Fabrikk).
- Støttede sjangre omfatter nyheter, radio, underholdning, sport og hotell.
- Du kan velge flere sjangre for hver kanal samtidig.

Landredigering (Kanalredigering): I denne redigeringen kan du konfigurere landet for hver av kanalene på hotell-TV-en.

- Støttede land (20 land): Østerrike, Belgia, Kina, Danmark, Finland, Frankrike, Tyskland, Hellas, Italia, Japan, Nederland, Norge, Portugal, Russland, Korea, Spania, Sverige, Tyrkia, USA
- Hvis flere kanaler er angitt for et land, registreres landet som en kategori, og brukerne kan vise kanalene etter land.
- Flere enn ett land kan angis for en kanal. Hvis brukeren velger en kategori, vises bare kanalene for landet i kanallisten.
- Hvis en kanal som landet er stilt inn for, velges fra kanallisten, legges elementet Rediger land til i verktøyene. Ellers blir elementet Legg til for land lagt til i verktøyene.
- * Hvis den tilsvarende funksjonen utføres, kan et land for den valgte kanalen stilles inn eller annulleres.
- Frontgrensesnitt
- Et skjermbilde der brukeren kan velge et land eller en sjanger når brukeren slår på strømmen.

Oppsett for venstre ramme

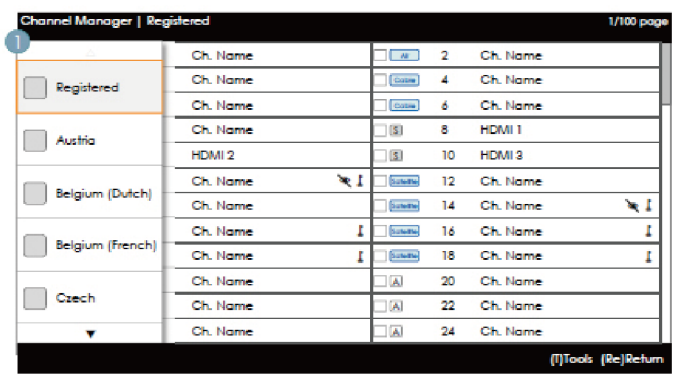

Tast-veiledning

Knapp	Handling	Nav. Hjelp
ENTER	Velger eller går inn i det tilsvarende Kanalsøk-området.	(Ingen veiledning)
RETURN	Velger eller går inn i det tilsvarende Kanalsøk-området.	Tilbake
UP/DOWN	Flytter fokus opp eller ned.	(Ingen veiledning)
RIGHT	Flytter fokus til Kanalsøk-området.	(Ingen veiledning)
INFO	Viser informasjon om kategorien.	(Ingen veiledning)
TOOLS	Viser nyttefunksjonsmenyene.	Verktøy
EXIT	Avbryter og går tilbake til forrige trinn (Fabrikkmodus).	(Ingen veiledning)

MERK

- Dette er en komponent i Venstre ramme (Landskategorier).

OSV.

- Standard markering: "Landet som er valgt for øyeblikket"

Elementer

Nei	Navn	Beskrivelse
1		<ul style="list-style-type: none">• Når brukeren går inn på denne skjermen, er det valgte standardelementet uthevet.• Landikonet og kategorinavnet vises. (Hvis fokus er i Hovedramme, vises bare ett ikon.)• Flytte fokus<ul style="list-style-type: none">– Du kan flytte fokus ved å trykke på opp- eller ned-knappen.– Hvis elementene ikke kan vises på en side, vises opp- og ned-indikatorer.– Når fokus er flyttet til en kategori, lastes kanallisten for den aktuelle kategorien inn i hovedrammen.

Venstre ramme [Landskategorier]

Standard	Kategori	Kanalmod	Antennemodusaktivering		Beskrivelse
			Antenne/ Kabel	Satellitt	
Hotell	Opprinnelige innstillinger	Registrert	0	0	<ul style="list-style-type: none">• Viser alle kanaler som er registrert under automatisk innstilling
	Land	Alle land	0	0	<ul style="list-style-type: none">• Viser listen over kanaler og kilder som er angitt i listen over registrerte kanaler.• Alle land er summen av alle kanaler som er registrert for hvert land. (Dette oppgis bare for sluttbrukere.)
		Land 1	0	0	
		Land 2	0	0	
		.	0	0	

Verktøy [Registrerte/Landskategorier]

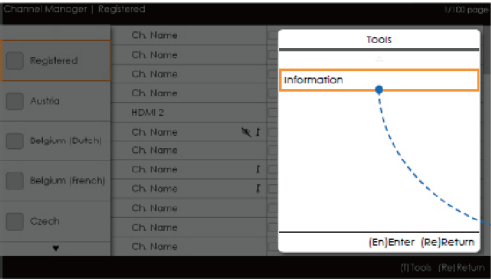

- Kanalstyring > Kanalkategori > Verktøy > Info

Registered	: 3210
Austria	: 400
Belgium(Dutch)	: 700
Belgium(French)	: 0
Czech	: 60
...	: 70
...	: 80
OK	

- Elementene vises uten "Kanal".
- Hvis elementet Registrert/Land i den venstre rammen er uthevet, kan du aktivere det tilsvarende vinduet ved å trykke på "INFO"-tasten på fjernkontrollen.
- Alle land vises.
- Du kan navigere mellom landene ved å trykke på opp- eller ned-tasten. Indikatorer vises.

MERK

- Dette er en definisjon av Verktøy-menyen i kategorien Venstre ramme.
- Bare Info-elementet for henholdsvis Registrer/Land vises.

Elementer

Kategori	Verktøy-menyen	Beskrivelser
Registrert, Land	Informasjon	Registrerte kanaler. Antall kanaler for hvert land.

- Elementene vises uten "Kanal".

Feiltilfeller

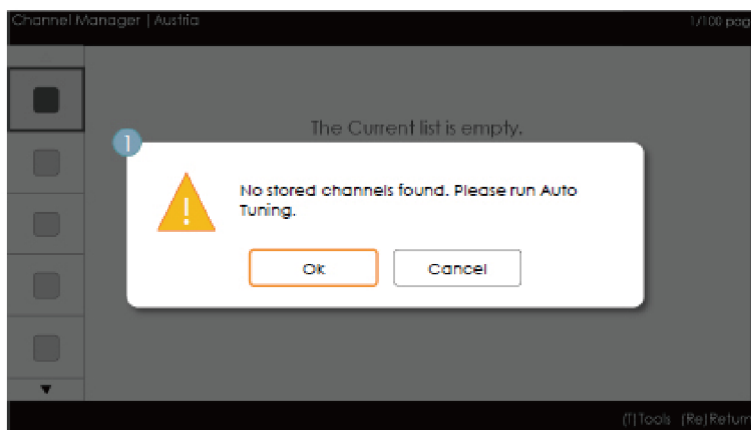

MERK

- Dette er meldingen som vises når ingen kanaler er lagret i listen over registrerte kanaler.

Elementer

Nei	Navn	Beskrivelse
1	Melding	<ul style="list-style-type: none">• Hvis elementet Registrerte kanaler er tomt når du går inn i nettleseren, vises en popup-melding der brukerne kan bytte til Autolagring-menyen (programmer).• Hvis verken klokkeslett eller kanal er konfigurert, og en bruker går inn i Kanalstyring, vises en melding der brukeren kan bytte til Autoinnstilling (Autoprogram), på samme måte som ovenfor.

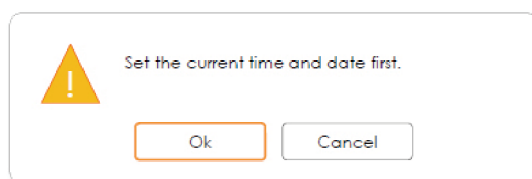

- Dette er meldingen som vises når klokkeslettet ikke er konfigurert.
 - Hvis klokkeslettet ikke er konfigurert, vises meldingen i Fabrikkmodus før du går inn i Kanalstyring.

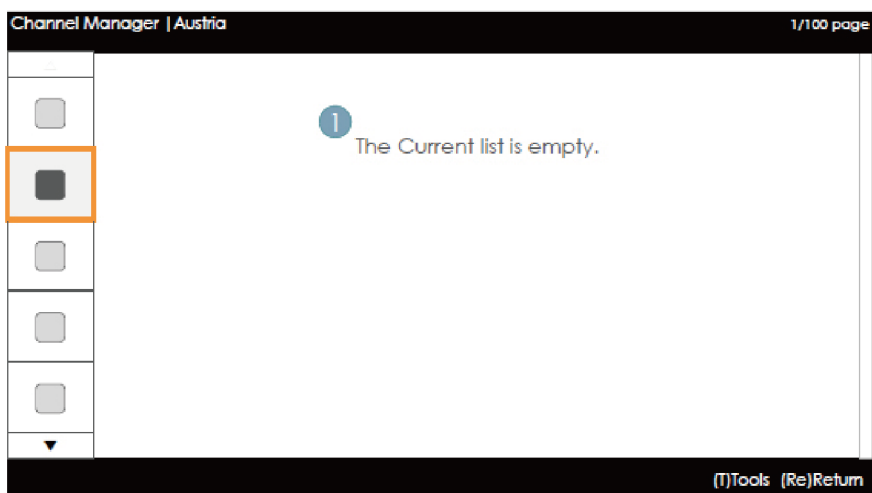

MERK

- Dette er komponenten når ingen kanaler er registrert for landskategorien.

Elementer

Nei	Beskrivelse	Beskrivelse
		Meldingen vises når landet som er valgt, ikke inneholder elementer.

Hovedramme [Kanalsøk]

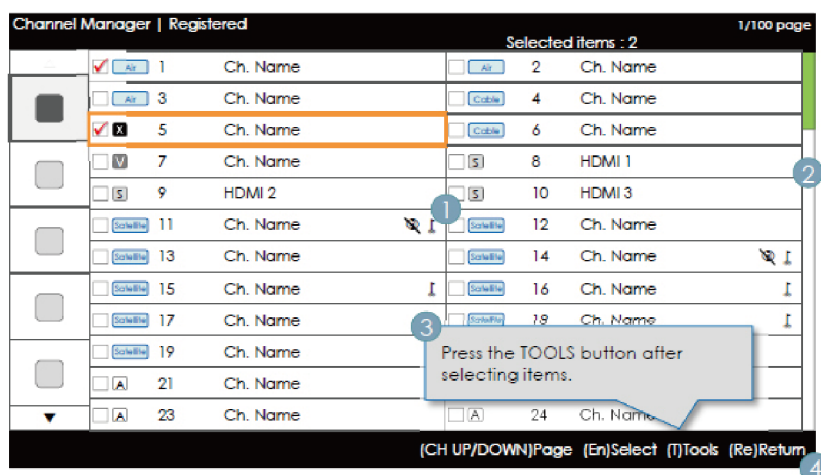

Tast-veiledning

Knapp	Handling	Nav. Hjelp
CH UP/DOWN	Flytter siden.	Side
ENTER	Velger eller går inn i det tilsvarende Kanalsøk-området.	Velg
RETURN	Går tilbake til forrige trinn (Fabrikkmodus).	Tilbake
UP/DOWN	Flytter fokus opp eller ned.	(Ingen veiledning)
RIGHT	Flytter fokus til Kanalsøk-området.	(Ingen veiledning)
INFO	Viser informasjon om kategorien.	(Ingen veiledning)
TOOLS	Viser nyttefunksjonsmenyene.	Verktøy
EXIT	Avbryter og går tilbake til forrige trinn (Fabrikkmodus).	(Ingen veiledning)

MERK

- Dette er en komponent i Hovedramme (Kanalsøk).
- I utgangspunktet er kanalen før du går inn i Fabrikkmodus valgt, eller den eksterne inngangen.

Elementer









Nei	Navn	Beskrivelse
1	Hovedramme	Viser kanal- eller kildelisten for kategorien som for øyeblikket er valgt.
2	Blalinj	Viser posisjonen til den gjeldende siden blant det totale sideantallet.
3	Område for navigasjonshjelp	Dette vises når en bruker går inn i Kanalstyring. (Hvis en bruker avslutter og deretter går inn igjen i Kanalstyring, vises det på nytt.) Dette forsvinner når tidsavbruddet (5 sek.) er nådd, eller når brukeren trykker på en tast.
4	Område for navigasjonshjelp	Den konfigurerte landsinformasjonen og de røde knappene er justert til venstre. De vises og navigeres grafisk etter gruppe. Denne tast-veiledningen er høyrejustert.

Vanlige elementer for kanal [+ Ikonmetode]

Visningsregler for kanalliste

Standard	Element	Konstruksjon
ATSC	Digitale kanaler	<ul style="list-style-type: none">• Avkrysningsboks + statusikon + nummer for digital kanal + kanalnavn• Visningsformat for kanalnummer: ###-### (Kanalnummeret representeres av "-".)
	Analoge kanaler	<ul style="list-style-type: none">• Avkrysningsboks + analogikon + nummer for analog kanal + kanalnavn• Visningsformat for kanalnummer: ### ("-" brukes ikke til å representere numre for analoge kanaler.)
DVB (CHEM)	Digitale kanaler	<ul style="list-style-type: none">• Avkrysningsboks + statusikon + nummer for digital kanal + kanalnavn• Visningsformat for kanalnummer: ### (For maksimal lengde for kanalnummeret, følg de regionale spesifikasjonene.)
	Analoge kanaler	<ul style="list-style-type: none">• Avkrysningsboks + analogikon + nummer for analog kanal + kanalnavn• Visningsformat for kanalnummer: ### (For maksimal lengde for kanalnummeret, følg de regionale spesifikasjonene.)

Visningsregler for kanallisteikon

Element		Eksempel		Prioritet
Dynamic SI-ikon	Kanaler slettet av Dynamic SI	<input type="checkbox"/>  NNNNNNNN KANALNAVN	<ul style="list-style-type: none">• Kanaler som er slettet av Dynamic SI, men ikke av brukeren.	1
	Kanaler lagt til av Dynamic SI	<input type="checkbox"/>  NNNNNNNN KANALNAVN	<ul style="list-style-type: none">• Kanaler som er lagt til av Dynamic SI, men ikke av brukeren.	2
Ikon for analoge kanaler		<input type="checkbox"/>  NNNNNNNN KANALNAVN (Navnet på den redigerte kanalen.)	<ul style="list-style-type: none">• Ikonet for analoge kanaler vises.	3
Ikon for kildekanaler		<input type="checkbox"/>  NNNNNNNN KANALNAVN	<ul style="list-style-type: none">• En kanal som er en inngangskilde.	4
Antenneikon	Antenne	<input type="checkbox"/>  NNNNNNNN KANALNAVN	<ul style="list-style-type: none">• Representer direkte-sendte kanaler fra antennene. Ikonene for antenne, kabel eller satellitt vises med laveste prioritet.	5
	Kabel	<input type="checkbox"/>  NNNNNNNN KANALNAVN		
	Satellitt	<input type="checkbox"/>  NNNNNNNN KANALNAVN		
Ikon for krypterte kanaler		NNNNNNNN KANALNAVN 	<ul style="list-style-type: none">• Ikonet for krypterte kanaler. Dette vises for en satellittantenne.	-
Videodemping		NNNNNNNN KANALNAVN 	<ul style="list-style-type: none">• I en dempet kanal tilbys lyd- og kanalinformasjon.	-

Legg til for land / Rediger land (1/2)

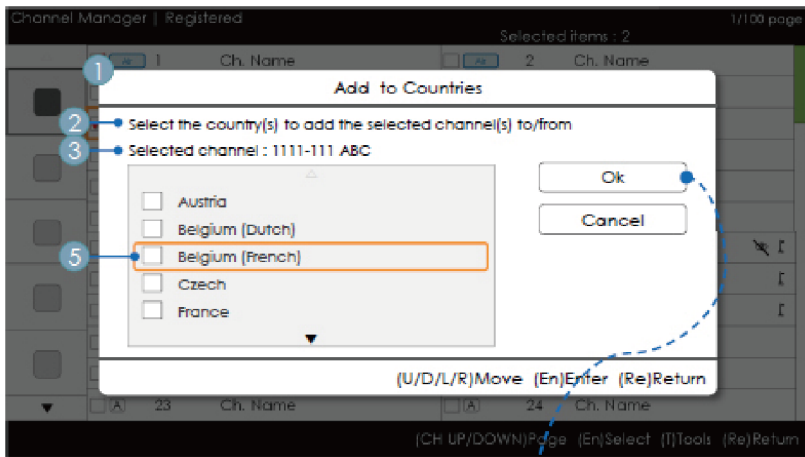

- Kanalstyring > Nettleser > Verktøy > Legg til for land

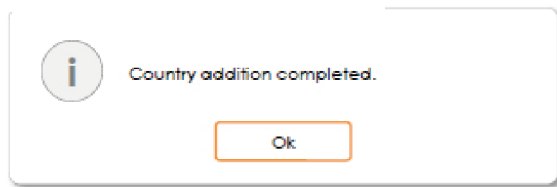

Tast-veiledning

Knapp	Handling	Nav. Hjelp
ENTER	Dette velger det uthevede objektet.	Enter
RETURN	Avbryter og går tilbake til forrige skjerm (Verktøy).	Tilbake
UP/DOWN	Flytter fokus over landelementer.	Bev.
LEFT/RIGHT	Flytter fokus.	Bev.
INFO	I/T	I/T
TOOLS	Lukker gjeldende vindu og viser Verktøy-menyen.	(Ingen veiledning)
EXIT	Avbryter og går tilbake til forrige trinn (Fabrikkmodus).	(Ingen veiledning)

MERK

- Dette er definisjonen av Legg til for land.
- Den valgte kanalen eller eventuelt flere valgte kanaler legges til for landskategorien.

OSV.

- Tidsavbrudd (60 sek.)

Elementer

Nei	Navn	Beskrivelse
1	Vinduet Legg til for land	<ul style="list-style-type: none"> Hvis ingen kanaler er registrert i listen over land i de valgte kanalene, vises "Legg til for land" som tittel. En avkrysningsboks vises, alt etter om landet som var valgt da du gikk inn i skjermen, er registrert eller ikke.
2	Veiledning	
3	Informasjon om valg	<ul style="list-style-type: none"> Serienummeret eller navnet på den valgte kanalen. <ul style="list-style-type: none"> Kanalnavnet vises når én kanal er valgt: Valgt kanal: NNNN-NNN ABC Antallet valgte kanaler vises når flere enn én kanal er valgt: Valgte kanaler: N
4	Melding om fullført	<ul style="list-style-type: none"> Meldingen vises når en operasjon er fullført. (Denne meldingen vises alltid hvis OK-knappen velges.)
5	Uvalgsmærke	<ul style="list-style-type: none"> Slik finner du betydningen av utvalgsmærker for flere kanaler <input checked="" type="checkbox"/> : Når alle elementene er registrert. <input type="checkbox"/> : Når bare en del av elementene er registrert. <input type="checkbox"/> : Når ingen av elementene er registrert.

Legg til for land / Rediger land (2/2)

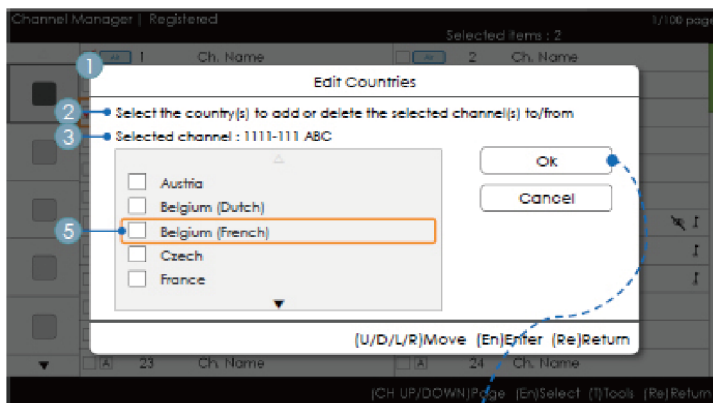

- Kanalstyring > Nettleser > Verktøy > Legg til for land

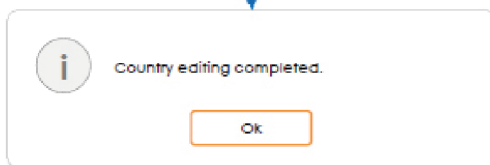

Tast-veiledning

Knapp	Handling	Nav. Hjelp
ENTER	Dette velger det uthevede objektet.	Enter
RETURN	Avbryter og går tilbake til forrige skjerm (Verktøy).	Tilbake
UP/DOWN	Flytter fokus over landelementer.	Bev.
LEFT/RIGHT	Flytter fokus.	Bev.
INFO	I/T	I/T
TOOLS	Lukker gjeldende vindu og viser Verktøy-menyen.	(Ingen veiledning)
EXIT	Avbryter og går tilbake til forrige trinn (Fabrikkmodus).	(Ingen veiledning)

MERK

- Dette er definisjonen for Rediger land.
- Den valgte kanalen eller eventuelt flere valgte kanaler slettes fra landskategorien.
- Tidsavbrudd (60 sek.)

Elementer

Nei	Navn	Beskrivelse
1	Legg til for land	<ul style="list-style-type: none">• Hvis det er en registrert kanal blant de valgte kanalene, vises Rediger land som tittel.• En avkrysningsboks vises, alt etter om det valgte landet er registrert eller ikke.
2	Veiledning	
3	Melding om fullført	<ul style="list-style-type: none">• Meldingen vises når en operasjon er fullført. (Denne meldingen vises alltid hvis OK-knappen velges.)

Rediger kanalnummer [Bytt type]

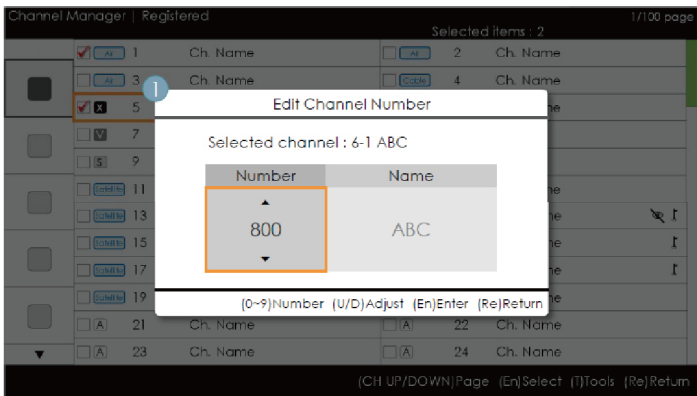

- Kanalstyring > Nettleser > Verktøy > Rediger kanalnummer

Tast-veiledning

Knapp	Handling	Nav. Hjelp
ENTER	Bruker endringene og lukker vinduet.	Enter
RETURN	Avbryter og går tilbake til forrige skjerm (Verktøy).	Tilbake
▲/▼	Endrer kanalnummeret for den valgte kanalen.	Juster
0~9	Angir et siffer	Nummer
INFO	I/T	I/T
TOOLS	Lukker gjeldende vindu og viser Verktøy-menyen.	(Ingen veiledning)
EXIT	Avbryter og går tilbake til forrige trinn (Fabrikkmodus).	(Ingen veiledning)

MERK

- Dette er funksjonen som endrer kanalnummeret. (Bytt type)
- Kanalnumre kan endres i alle kanallister, og endringene brukes på alle kanaler.
- Hvis et nytt kanalnummer ikke er tildelt til en annen kanal, oppdateres kanalnummeret til det nye kanalnummeret. Deretter sorteres listen på nytt i stigende rekkefølge for kanalnummer.
- Hvis det nye kanalnummeret allerede er tildelt til en annen kanal, må du følge hotellspesifikasjonene.

OSV.

- Vertikal sirkulering støttes.

Elementer

Nei	Navn	Beskrivelse
1	Rediger kanal Nummer-vindu	<ul style="list-style-type: none"> • Både talltastene og opp-/ned-tastene støttes. <ul style="list-style-type: none"> – Valgt kanal: Viser navnet på kanalen som er valgt. – Nummer: Viser det nye kanalnummeret. – (Kanalnavnet som for øyeblikket er tildelt, vises også.) – Navn: Viser navnet på kanalen som er tildelt. (Hvis det ikke er noen kanaler, vises det som "(Tom)".) : Hvis det er en kanal, men den har ikke et navn, vises navnet som "-----".
2	Advarselsmelding	<ul style="list-style-type: none"> • Hvis en allerede tildelt kanal er valgt <ul style="list-style-type: none"> – Hvis det nye kanalnummeret allerede er tildelt til en annen kanal, vises bekreftelsesmeldingen. (Se figuren nedenfor.) – Hvis brukeren ønsker å endre kanalnummeret til et som allerede er tildelt til en annen kanal, blir kanalnumrene byttet og lagret.

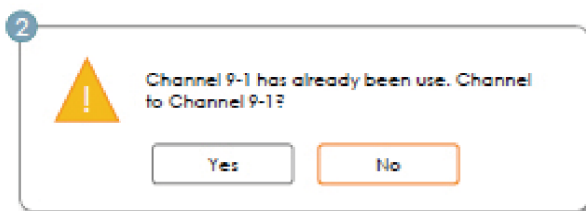

Rediger kanalnummeret [Ekstern inngang] (3/3)

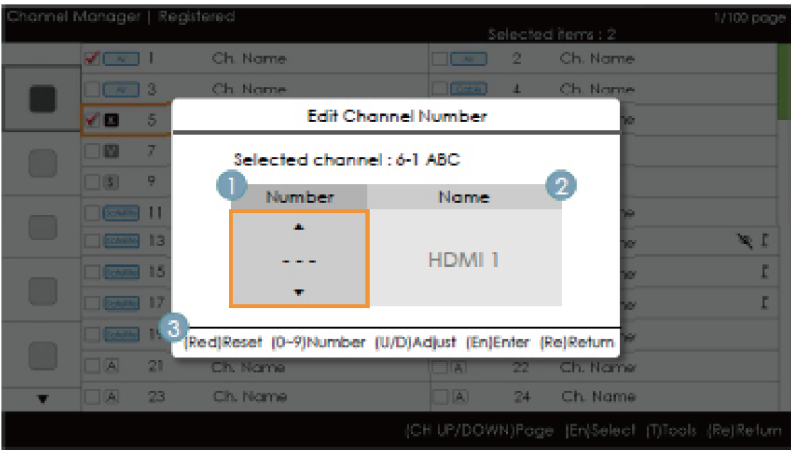

- Kanalstyring > Nettleser > Verktøy > Rediger kanalnummer

Tast-veiledning

Knapp	Handling	Nav. Hjelp
RED	Hvis brukeren trykker på knappen, initialiseres kanalnummeret.	Tilbakestill
ENTER	Bruker endringene og lukker vinduet.	Enter
RETURN	Avbryter eller går tilbake til forrige skjerm (Verktøy).	Tilbake
▲/▼	Endrer kanalnummeret for den valgte kanalen.	Juster
0~9T	Angir et siffer	Nummer
INFO	I/T	I/T
TOOLS	Lukker gjeldende vindu og viser Verktøy-menyen.	(Ingen veiledning)
EXIT	Avbryter og går tilbake til forrige trinn (Fabrikkmodus).	(Ingen veiledning)

MERK

- Denne funksjonen tildeler en ekstern inngangskilde til et kanalnummer. (Endringene brukes på alle kanaler.)
- Hvis det nye kanalnummeret allerede er tildelt til en annen kanal, må du følge hotellspesifikasjonene.

OSV.

- Standard markering: Kanalnummerområde
- Vertikal sirkulering støttes.
- Tidsavbrudd (60 sek.)

Elementer

Nei	Navn	Beskrivelse
1	Kanalnummerområde	<ul style="list-style-type: none">• Kanalnummerområdet.<ul style="list-style-type: none">– Både talltastene og opp-/ned-tastene støttes.– Hvis ingen verdi er tilordnet, vises det like mange streker ("–") som antall sifre. <div><div><div>▲</div><div>--</div><div>▼</div></div><div>→</div><div><div>▲</div><div>1</div><div>▼</div></div><div>→</div><div><div>▲</div><div>15</div><div>▼</div></div></div>
2	Kildenavn	<ul style="list-style-type: none">• Navn på ekstern inngang<ul style="list-style-type: none">– Elementer som ikke kan konfigureres, er deaktivert.
3	Nav. Hjelpeområde	<ul style="list-style-type: none">• Hvis brukeren trykker på den røde knappen, initialiseres kanalnummeret.

Rediger kanalnavn

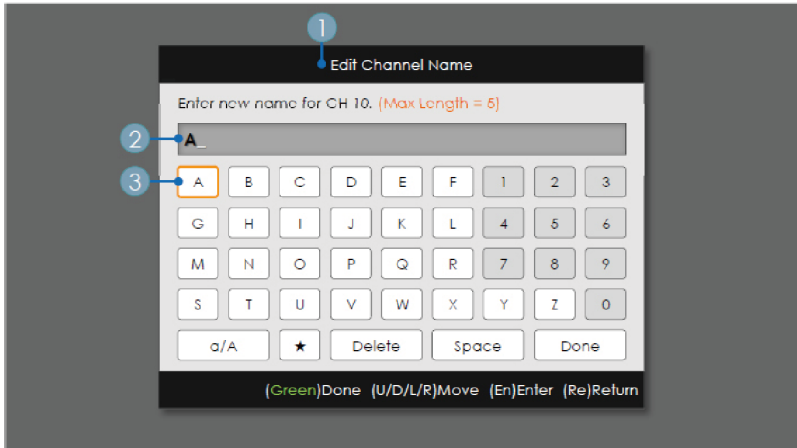

- Kanalstyring > Nettleser > Verktøy > Rediger kanalnavn

Tast-veiledning

Knapp	Handling	Nav. Hjelp
GREEN	Lagrer endringene og går tilbake til Kanalstyring.	Utført
ENTER	Lagrer kanalnavnet og flytter markøren til neste felt.	Enter
RETURN	Avbryter og går tilbake til forrige skjerm (Verktøy).	Tilbake
▲/▼/◀/▶	Lar deg navigere på tastaturet.	Bev.
0~9	Angir et siffer	(Ingen veiledning)
INFO	I/T	I/T
TOOLS	Lukker gjeldende vindu og viser Verktøy-menyen.	(Ingen veiledning)
EXIT	Avbryter og går tilbake til forrige trinn (Fabrikkmodus).	(Ingen veiledning)

MERK

- Dette er definisjonen for tastaturet som brukes for funksjonen Rediger kanalnavn.

OSV.

- Tidsavbrudd (60 sek.)

Elementer

Nei	Navn	Beskrivelse
1	Vindu for redigering av kanalnavn	
2	Kanalnavn	<ul style="list-style-type: none">• Markøren og tegnet du er i ferd med å taste inn, har samme farge som uthevingen.• Markøren forsvinner når det maksimale antallet tegn er nådd.
3	Tastatur	<ul style="list-style-type: none">• Se dokumentet om utforming av tastaturet for et detaljert scenario.

Verktøy [Redigeringsmodus]

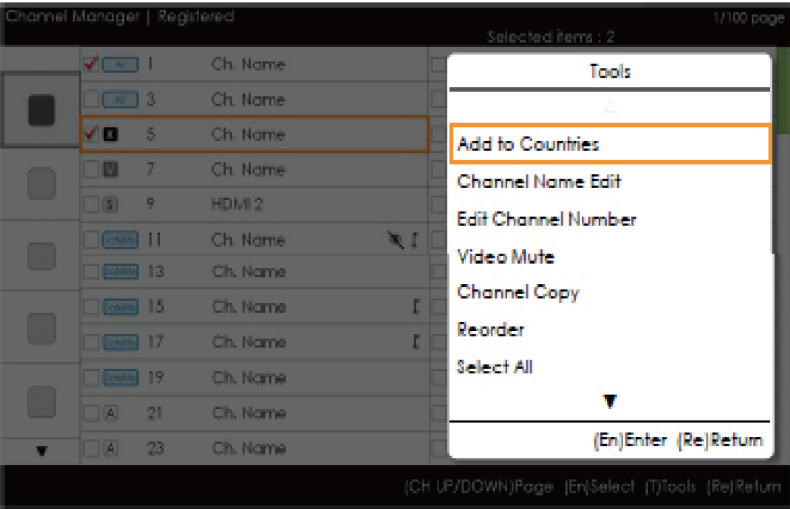

Redigeringsmodus	
Uthev innhold (når nummeret for det merkede elementet er 0 eller 1)	Når det er flere enn ett merket element.
Legg til for land Rediger land (når et allerede registrert element er merket) Rediger kanalnavn Rediger kanalnummer Videodemping Kopier kanal (Astra HD +) Omordne (satellitt) Velg alle Velg bort alle (dette vises bare når ett eller flere elementer er valgt) Slett	Legg til for land Rediger land (når et allerede registrert element er merket) Videodemping Omordne (satellitt) Velg alle Velg bort alle Slett

MERK

- Plasseringen av popup-menyen: Verktøy-menyen for et element i den venstre kolonnen i **Kanalliste** → Dette vises til høyre. Verktøy-menyen for et element i den høyre kolonnen i **Kanalliste** → Dette vises til venstre.
- Hvis en bruker trykker på **TOOLS**-knappen mens det uthevede elementet ikke er valgt, markeres elementet automatisk som valgt.
- For detaljerte spesifikasjoner for hver funksjon kan du se NEO-kanalstyring.

Kanalbanner [når et kanalnummer er tildelt til en ekstern inngang]

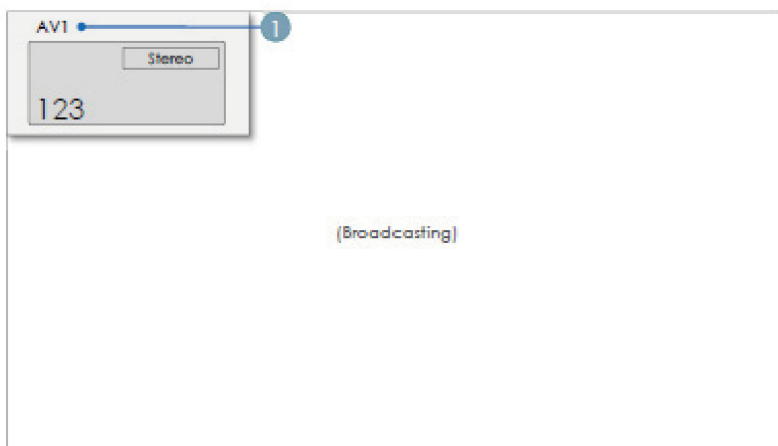

MERK

- Spesifikasjonene for banneret for TV-kanalen brukes.
- Hvis et element ikke støttes, eller hvis det ikke finnes tilhørende informasjon, vises ikke elementverdiene.
- Kanalnavnet vises som "navn på ekstern inngang".

Elementer

Nei	Navn	Beskrivelse
1	Navn på ekstern inngang	

Kanallisten gir deg tilgang til funksjoner relatert til Sjanger-TV.

- Landsmodus
- Endrer sjangermodusen.

Mixed Channel Map

Blandet kanalkart er en funksjon for å blande kanaler fra antenne, kabel og satellitt.

[Bortsett fra modeller i Australia, Singapore og New Zealand]

- Blandet kanalkart må være PÅ for å kunne blande kanaler fra antenne, kabel og satellitt.
- Bruk kanalredigering til å sortere kanalene etter å ha slått på "Blandet kanalkart" på hotellalternativmenyen.

Sound Bar

- **Samsung-lydplanker og Hospitality TV**
 - Bruk Samsung-lydplanker og Hospitality TV som støtter ARC-funksjonen med HDMI. Hvis du kobler en kompatibel Samsung-lydplanke til en kompatibel Samsung Hospitality TV med én enkelt HDMI-kabel, kan gjestene høre TV-lyden via lydplanken.
 - Modeller som støtter ARC-funksjonen, er oppført nedenfor:
 - Lydplanker: HW-H450/H550/H570/H600/H7500
HW-J450/J470/J550
HW-K450/K550
- **Sette lydplankene i hotellmodus**
 1. Angi følgende alternativer på Hotell-menyen:
 - Hotel option > System > Sound Bar Out = On.
 - Hotel option > Power On > Power On Volume EN = User Defined.
 - Hotel option > Power On > Power On Volume > Set greater than 0.
 - Hotel option > Power On > Max Volume > Set greater than 0.
 2. Koble en HDMI-kabel fra HDMI OUT-kontakten på baksiden av lydplanken til HDMI3-porten (som støtter ARC) på Hospitality TV.
 3. Når lydplanken er koblet til Hospitality TV, registrerer lydplanken TV-en automatisk når den blir slått på, og bytter automatisk til hotellmodus.

Funksjonskarakteristikker for lydplanker i hotellmodus:

- Strøm på/av synkroniseres med TV-en
- HDMI_CEC er på som standard
- Virker bare gjennom "HDMI OUT"-porten
- Deaktiverer "Input mode"-tasten på VFD for å unngå uventede endringer av lydkilden.
- Henter justerbare innstillinger for Strøm på-volum og Maks. volum fra hotellalternativmenyen på TV-en. Verdiene for Strøm på-volum og Maks. volum på lydplankene er imidlertid halvparten av tilsvarende innstillinger på hotellalternativmenyen på TV-en.
Eksempel: Hvis Strøm på-volum=20 og Maks. volum=90 på TV-en, er Strøm på-volum=10 og Maks. volum=45 på lydplanken.

* Denne funksjonen kan variere avhengig av modellen.

Sikkerhetsmodus

Designspesifikasjoner

- Dette er for å begrense inndata fra enkelte funksjoner, for eksempel TTX og eksterne kilder (HDMI, USB) i enkelte fasiliteter, for eksempel en korreksjonsfasilitet.
- Sikkerhetsmenyen er passordbeskyttet. Tilgang til sikkerhetsmenyen avvises uten passordet.
- Sikkerhetsinnstilling
 - Sikkerhetsinnstillingen kan angis til ON eller OFF.
 - Standardverdien er OFF.
 - Sikkerhetsinnstilling: Hvis angitt til På, deaktiveres inndata fra eksterne kilder (HDMI, USB) og TTX-funksjonen.
- Passordinnstilling
 - Brukeren kan endre passordet.
 - Brukeren må taste inn gjeldende passord, et nytt passord og bekrefte det nye passordet.
- Tilbakestill passord
 - Dette er for å tilbakestille passordet.
 - Standardpassordet er "00000000".
 - Tilbakestill passord vises bare på Fabrikk-menyen ved å trykke tastene Info og Factory. Det vises ikke hvis du bruker tastekombinasjonen MUTE + 1 + 1 + 9 + ENTER.
- Sikkerhetsinnstilling: Hvis det er angitt til På, er SIRCH-funksjonen ikke tilgjengelig.
- En fabrikktilbakestilling vil ikke tilbakestille sikkerhetsinnstillingen.

Montere veggfestet

Med veggfestesettet (selges separat) kan du montere TV-en på veggen. Du finner detaljert informasjon om montering av veggfestet i monteringsanvisningen for veggfestet. Kontakt en tekniker for å få hjelp til montering av veggbraketten. Vi råder deg ikke til å gjøre det selv.

Samsung Electronics er ikke ansvarlig for skader som måtte oppstå på produktet, eller personskader, som følge av at du velger å installere TV-en selv.

Spesifikasjoner for veggfestesett (VESA)

Veggfestesettet medfølger ikke, men selges separat.

Monter veggfestet på en solid vegg vinkelrett med gulvet. Ta kontakt med nærmeste forhandler hvis du skal montere festet i andre byggmaterialer. Hvis det monteres på et tak eller en skjev vegg, kan det falle og føre til alvorlige personskader.

MERK

- Standard dimensjoner for veggfestesett vises i tabellen nedenfor.
- Ved innkjøp av veggfestesettet medfølger en detaljert monteringsanvisning og alle nødvendige deler.
- Ikke bruk skruer som ikke samsvarer med VESA-standard for skruespesifikasjoner.
- Unngå å bruke skruer som er lenger enn standardskruene. Dette kan føre til skade inne i TV-en.
- For veggfester som ikke samsvarer med VESA-standard for skruespesifikasjoner, kan lengden på skruene variere avhengig av spesifikasjonene.
- Ikke fest skruene for stramt. Dette kan ... skade produktet eller føre til at produktet faller, og føre til personskade. Samsung er ikke ansvarlig for denne typen ulykker.
- Samsung er ikke ansvarlig for produktskader eller personskader som oppstår som en følge av bruk av et ikke-VESA- eller ikke-spesifisert veggfeste eller at forbrukeren ikke følger instruksjonene for produktinstallasjon.
- Ikke overstig en 15 graders helling når du monterer denne TV-en.

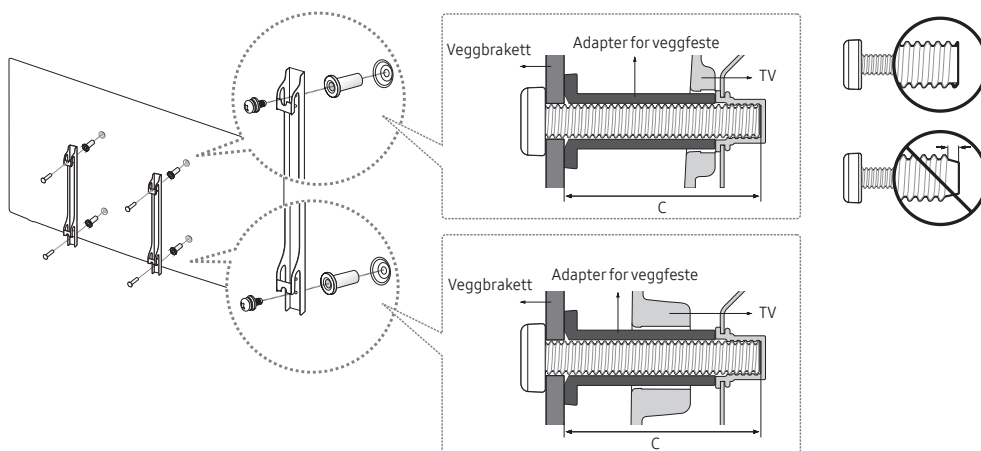

tommer	VESA-spesifikasjoner. (A * B)	C (mm)	Standardskrue	Antall
24EE690	75 x 75	9,3	M4	4
28EE690	100 X 100	19,5		
32EE690		43 ~ 45		
40EE690	200 X 200		M8	
49EE690				
55EE690				



Ikke monter veggfestesettet mens TV-en er slått på.
Det kan føre til personskade på grunn av elektrisk støt.

Feste TV-en til veggen



Forsiktig: Hvis du drar i, dytter på eller klatrer på TV-en, kan den falle. Pass særlig på at ikke barn henger over eller destabiliserer TV-en. Dette kan gjøre at TV-en tipper over og fører til alvorlige skader eller død. Følg alle sikkerhetsforanstaltninger i det medfølgende sikkerhetsarket. For ytterligere stabilitet installerer du antifallenheten av sikkerhetsmessige årsaker som følger:

Slik hindrer du TV-en i å falle

1. Sett skruene i klemmene, og fest dem skikkelig til veggen. Kontroller at skruene har blitt skikkelig festet i veggen.
 - ☞ Det kan hende du trenger ekstramateriell, som et anker, avhengig av veggtypen.
 - ☞ Siden de nødvendige skruene, klemmene og strengen ikke følger med, må du kjøpe disse i tillegg.
2. Fjern skruene fra midten bak på TV-en, fest skruene i klemmene og fest deretter skruene på TV-en igjen.
 - ☞ Det kan hende at det ikke følger skruer med produktet. Hvis dette er tilfellet, må du kjøpe skruer med følgende spesifikasjoner:
3. Sett sammen klemmene som er festet på TV-en og klemmene som er festet i veggen, med en sterk streng og knytt deretter strengen stramt.
 - ☞ **MERK**
 - Monter TV-en nær veggen, slik at den ikke faller bakover.
 - Det er trygt å feste strengen slik at klemmene som er festet i veggen, er i lik høyde som eller lavere enn klemmene som er festet på TV-en.
 - Fjern strengen før du flytter TV-en.
4. Kontroller at alle tilkoblinger er skikkelig sikret. Kontroller tilkoblinger periodevis for tegn på slitasje eller feil. Hvis du er i tvil om sikkerheten til tilkoblingene dine, må du kontakte en profesjonell montør.

Antityverilås fra Kensington

Kensington-låsen leveres ikke av Samsung. Den er en innretning som brukes til å feste TV-en fysisk når den er plassert på et offentlig sted. Utseende og låsemetode kan avvike fra illustrasjonen, avhengig av produsenten. Se i veiledningen som følger med Kensington-låsen for ytterligere informasjon om riktig bruk.

Du låser produktet ved å følge disse trinnene:

Finn et -ikon på baksiden av TV-en. Du finner et Kensington-spor ved siden av -ikonet.

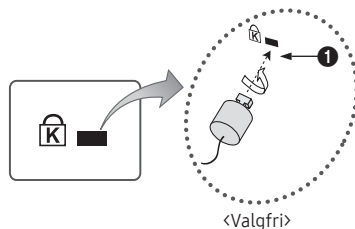

1. Fest Kensington-låsekabelen rundt en stor stillestående gjenstand, for eksempel et skrivebord eller en stol.
2. Skyv enden på kabelen som er festet til låsen, gjennom løkkeenden på Kensington-låsekabelen.
3. Sett låseenheten inn i Kensington-sporet på produktet (❶).
4. Lås låsen.
 - ☞ Dette er generelle instruksjoner. For nøyaktige instruksjoner ser du i brukerhåndboken som følger med låseenheten.
 - ☞ Låseinnretningen må kjøpes separat.
 - ☞ Plasseringen av Kensington-låsen kan variere, avhengig av modellen.

Spesifikasjoner

Miljøhensyn Brukstemperatur Luftfuktighet ved bruk Lagringstemperatur Luftfuktighet ved lagring	10 °C til 40 °C (50°F til 104°F) 10% til 80%, ikke-kondenserende -20 °C til 45 °C (-4 °F til 113 °F) 5 % til 95 %, ikke-kondenserende		
Modellnavn	HG24EE690	HG28EE690	HG32EE690
Skjermopløsning	1366 x 768		1920 x 1080
Dreibar sokkel	0°		20° / 60° / 90°
Skjermstørrelse (diagonal)	24 tommer	28 tommer	32 tommer
Lyd (utgang)	5W x 2		10 W x 2
Mål (BxHxD)			
Hoveddel	561,8 x 349,1 x 65,2 mm	643,4 x 396,5 x 62,9 mm	730,4 x 433,8 x 54,6 mm
Med stativ	561,8 x 384,2 x 163,8 mm	643,4 x 435,0 x 163,4 mm	730,4 x 482,8 x 192,6 mm
Vekt			
Uten fot	3,9 kg	3,8 kg	5,5 kg
Med fot	4,1 kg	4,2 kg	7,1 kg
Modellnavn	HG40EE690	HG49EE690	HG55EE690
Skjermopløsning	1920 x 1080		
Dreibar sokkel	20° / 60° / 90°		
Skjermstørrelse (diagonal)	40 tommer	49 tommer	55 tommer
Lyd (utgang)	10 W x 2		
Mål (BxHxD)			
Hoveddel	917,6 x 539,2 x 54,2 mm	1105,8 x 645,0 x 54,6 mm	1241,6 x 721,4 x 54,5 mm
Med stativ	917,6 x 591,1 x 226,5 mm	1105,8 x 697,0 x 226,5 mm	1241,6 x 773,3 x 226,5 mm
Vekt			
Uten fot	8,5 kg	13,1 kg	16,0 kg
Med fot	11,4 kg	16,0 kg	18,9 kg

Design og spesifikasjoner kan endres uten forvarsel.

Informasjon om strømforsyningen og strømforbruket står oppgitt på etiketten som er festet på produktet.

Du finner informasjon om Samsungs miljøengasjement og produktspesifikke juridiske forpliktelser, blant annet REACH, WEEE og bruk av batterier, på http://www.samsung.com/uk/aboutsamsung/samsungelectronics/corporatecitizenship/data_corner.html

Mål

Sett forfra / sett fra siden

- HG24EE690

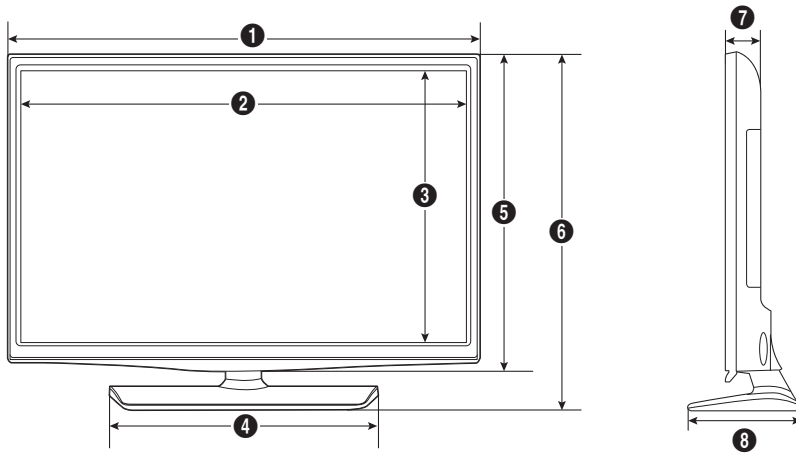

(Enhet: mm)

	1	2	3	4	5	6	7	8
HG24EE690	561,8	523,3	295,2	226,7	349,1	384,2	65,2	163,8

- HG28EE690

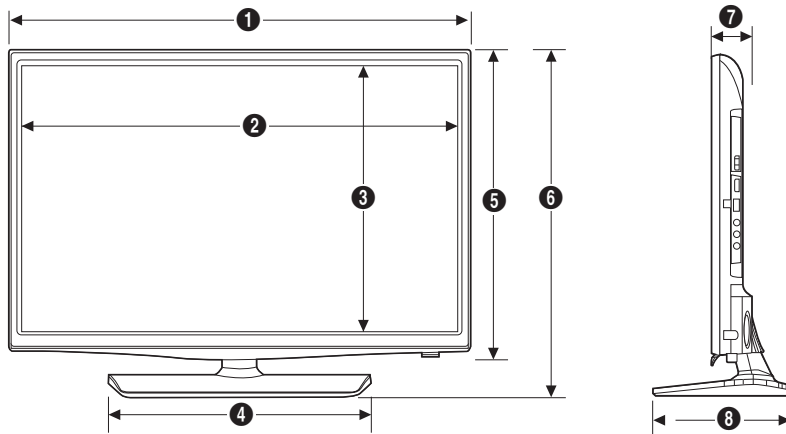

(Enhet: mm)

	1	2	3	4	5	6	7	8
HG28EE690	643,4	609,5	347,0	311,4	396,5	435,0	62,9	163,4

- HG32EE690 / HG40EE690 / HG49EE690 / HG55EE690

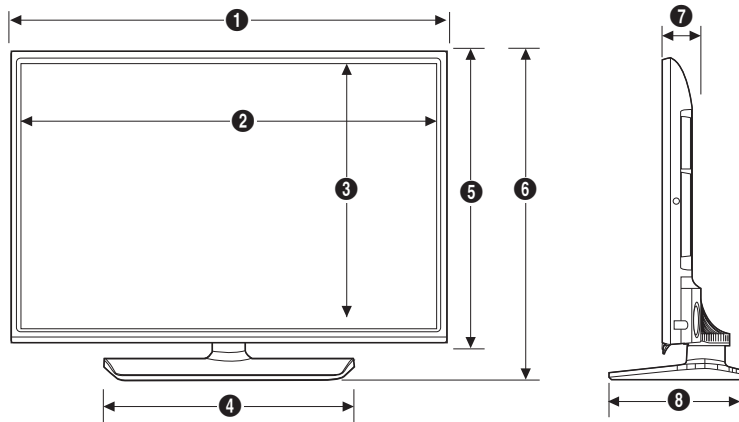

(Enhet: mm)

	1	2	3	4	5	6	7	8
HG32EE690	730,4	701,4	395,7	449,2	433,8	482,8	54,6	192,6
HG40EE690	917,6	888,6	501,1	556,5	539,2	591,1	54,2	226,5
HG49EE690	1105,8	1076,8	607,0	556,5	645,0	697,0	54,6	226,5
HG55EE690	1241,6	1212,6	683,4	556,5	721,4	773,3	54,5	226,5

Detaljer om kontaktpanelet / sett bakfra

🔗 Detaljerte mål kan kontrolleres på [Displaysolutions.samsung.com](https://displaysolutions.samsung.com).

Detaljer om foten

- HG24EE690

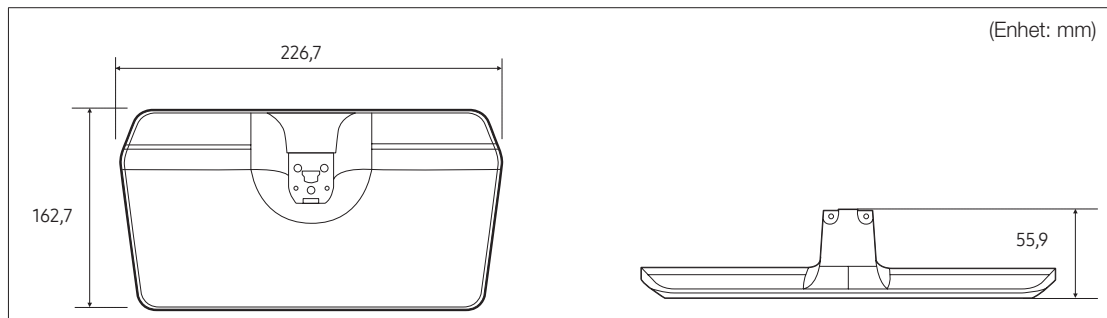

- HG28EE690

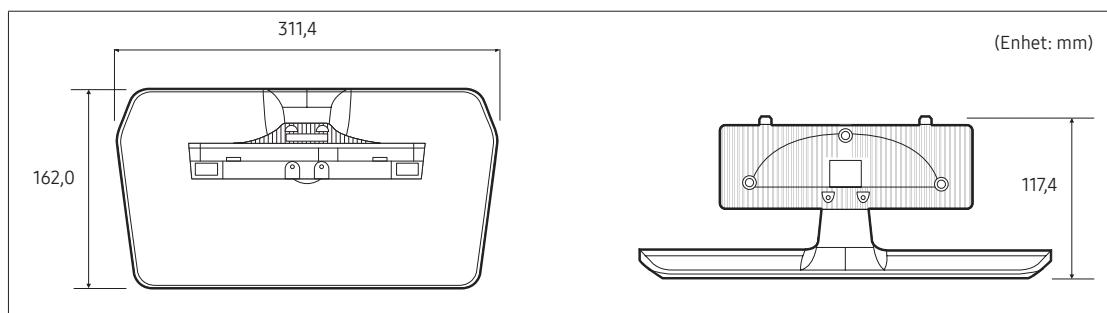

- HG32EE690 / HG40EE690 / HG49EE690 / HG55EE690

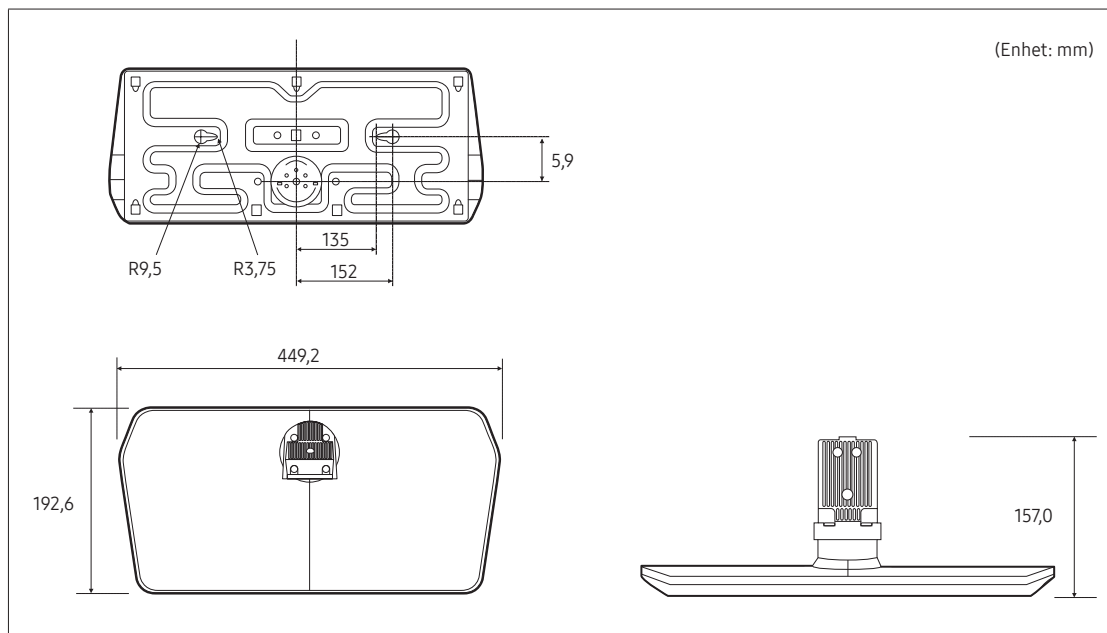

MERK: Tegningene er ikke nødvendigvis i skala. Enkelte mål kan endres uten forvarsel. Se på målene og ta hensyn til dem før du monterer TV-en. Med forbehold om typografiske feil eller trykkingsfeil.

Lisens



Produsert på lisens fra Dolby Laboratories. Dolby og symbolet med den doble D-en er varemerker tilhørende Dolby Laboratories.



For DTS patents, see <http://patents.dts.com>. Manufactured under license from DTS, Inc. DTS, the Symbol, DTS in combination with the Symbol, DTS Premium Sound|5.1, DTS Digital Surround, DTS Express, and DTS Neo2:5 are registered trademarks or trademarks of DTS, Inc. in the United States and/or other countries.
© DTS, Inc. All Rights Reserved.



For DTS patents, see <http://patents.dts.com>. Manufactured under license from DTS Licensing Limited. DTS, the Symbol, DTS in combination with the Symbol, and DTS Studio Sound are registered trademarks or trademarks of DTS, Inc. in the United States and/or other countries. © DTS, Inc. All Rights Reserved.



The terms HDMI and HDMI High-Definition Multimedia Interface, and the HDMI Logo are trademarks or registered trademarks of HDMI Licensing LLC in the United States and other countries.



This DivX Certified® device has passed rigorous testing to ensure it plays DivX® video. To play purchased DivX movies, first register your device at vod.divx.com. Find your registration code in the DivX VOD section of your device setup menu.
DivX Certified® to play DivX® video up to HD 1080p, including premium content.
DivX®, DivX Certified® and associated logos are trademarks of DivX, LLC and are used under license.
Covered by one or more of the following U.S. patents: 7,295,673; 7,460,668; 7,515,710; 8,656,183; 8,731,369; RE45,052.

Open Source License Notice

Open Source used in this product can be found on the following webpage. (<http://opensource.samsung.com>)

Open Source Licence Notice is written only English.

SAMSUNG

Kontakt SAMSUNG WORLD WIDE

Hvis du har spørgsmål eller kommentarer i forbindelse med Samsung-produkter, kontakter du SAMSUNG kundesupportcenter.

Land	Kundesupportcenter ☎	Webområde
AUSTRIA	0800-SAMSUNG (0800-7267864) [Only for Dealers] 0810-112233	www.samsung.com/at/support
BELGIUM	02-201-24-18	www.samsung.com/be/support (Dutch) www.samsung.com/be_fr/support (French)
BOSNIA	055 233 999	www.samsung.com/support
BULGARIA	*3000 Цена в мрежата 0800 111 31, Безплатна телефонна линия	www.samsung.com/bg/support
CROATIA	072 726 786	www.samsung.com/hr/support
CZECH	800 - SAMSUNG (800-726786) Samsung Electronics Czech and Slovak, s.r.o. V Parku 2323/14, 148 00 - Praha 4	www.samsung.com/cz/support
DENMARK	70 70 19 70	www.samsung.com/dk/support
FINLAND	030-6227 515	www.samsung.com/fi/support
FRANCE	01 48 63 00 00	www.samsung.com/fr/support
GERMANY	0180 6 SAMSUNG bzw. 0180 6 7267864* (*0,20 €/Anruf aus dem dt. Festnetz, aus dem Mobilfunk max. 0,60 €/Anruf)	www.samsung.com/de/support
CYPRUS	8009 4000 only from landline, toll free	www.samsung.com/gr/support
GREECE	80111-SAMSUNG (80111 726 7864) only from land line (+30) 210 6897691 from mobile and land line	
HUNGARY	0680SAMSUNG (0680-726-786) 0680PREMIUM (0680-773-648)	http://www.samsung.com/hu/support
ITALIA	800-SAMSUNG (800.7267864)	www.samsung.com/it/support
LUXEMBURG	261 03 710	www.samsung.com/be_fr/support
MONTENEGRO	020 405 888	www.samsung.com/support
SLOVENIA	080 697 267 (brezplačna številka)	www.samsung.com/si/support
NETHERLANDS	0900-SAMSUNG (0900-7267864) (€ 0,10/Min)	www.samsung.com/nl/support
NORWAY	815 56480	www.samsung.com/no/support
POLAND	801-172-678* lub +48 22 607-93-33* * (koszt połączenia według taryfy operatora)	www.samsung.com/pl/support
PORTUGAL	808 20 7267	www.samsung.com/pt/support
ROMANIA	*8000 (apel in retea) 08008-726-78-64 (08008-SAMSUNG) Apel GRATUIT	www.samsung.com/ro/support
SERBIA	011 321 6899	www.samsung.com/rs/support
SLOVAKIA	0800 - SAMSUNG (0800-726 786)	www.samsung.com/sk/support
SPAIN	34902172678	www.samsung.com/es/support
SWEDEN	0771 726 7864 (0771-SAMSUNG)	www.samsung.com/se/support
SWITZERLAND	0800 726 78 64 (0800-SAMSUNG)	www.samsung.com/ch/support (German) www.samsung.com/ch_fr/support (French)
UK	0330 SAMSUNG (7267864)	www.samsung.com/uk/support
EIRE	0818 717100	www.samsung.com/ie/support
LITHUANIA	8-800-77777	www.samsung.com/lt/support
LATVIA	8000-7267	www.samsung.com/lv/support
ESTONIA	800-7267	www.samsung.com/ee/support
TURKEY	444 77 11	www.samsung.com/tr/support