

**SAMSUNG**

SM-P550  
SM-T550

# Brugervejledning

# Indhold

## Læs dette først

## Kom godt i gang

- 7 Pakkens indhold
- 8 Enhedens udseende
- 10 S Pen
- 13 Oplade batteriet
- 15 Bruge et hukommelseskort
- 16 Tænde og slukke for enheden
- 17 Låse og oplåse skærmen

## Grundlæggende brug

- 18 Bruge touchskærmen
- 21 Startskærmlayout
- 25 Informationspanel
- 27 Åbne apps
- 27 Installere eller afinstallere apps
- 29 Angive tekst
- 31 Skærbillede
- 31 Mine filer
- 32 Strømbesparende funktion

## Netværksforbindelse

- 33 Wi-Fi

## S Pen-funktioner

- 34 Air command
- 35 Action memo
- 37 Smart select
- 38 Screen write
- 39 S Note
- 42 Scrapbog
- 43 Bruge S Pen

## Bevægelses- og brugbarhedsfunktioner

- 46 Avancerede funktioner
- 47 Multi-vindue

## Tilpasning

- 52 Administrere startskærmen og skærmen apps
- 53 Angive baggrund og ringetoner
- 54 Skifte skærmlåsemetode
- 55 Privat tilstand
- 57 Oprette konti

## Kontakter

- 58 Tilføje kontakter
- 58 Importere og eksportere kontakter
- 59 Søge efter kontakter

## Kamera

- 60 Grundlæggende optagelse
- 61 Optagelsestilstande
- 63 Kameraindstillinger

## Galleri

- 64 Se indhold på enheden

## Nyttige apps og funktioner

- 65 S Finder
- 65 S Planner
- 67 E-mail
- 69 Internet
- 70 Musik
- 71 Video
- 72 Ur
- 73 Lommeregner
- 73 Notat
- 74 Smart Manager
- 75 Google-apps

## Forbinde til andre enheder

- 77 Bluetooth
- 79 Wi-Fi Direct
- 80 Hurtig tilslutning
- 82 SideSync
- 87 Smart View
- 89 Udskrive fra mobilenhed

## Enheds- og dataadministrator

- 90 Overføre data fra din forrige enhed
- 91 Bruge enheden som en flytbar disk til dataoverførsel
- 92 Opdatere enheden
- 93 Sikkerhedskopiere og gendanne data
- 93 Foretage nulstilling af data

## Indstillinger

- 94 Om Indstillinger
- 94 Wi-Fi
- 94 Bluetooth
- 94 Flytilstand
- 95 Databrug
- 95 Flere forbindelsesindstillinger
- 96 Applikationer
- 96 Lyd
- 97 Skærm

97	S Pen
98	Avancerede funktioner
98	Baggrund
98	Låseskærm og sikkerhed
99	Beskyttelse
99	Tilgængelighed
101	Konti
101	Backup og nulstil
102	Sprog og input
102	Batteri
103	Lagring
103	Tilbehør
103	Dato og tid
103	Om enheden

## Appendiks

104	Fejlsøgning
109	Udtagning af batteri (ikke-udtagelig type)

# Læs dette først

Du bør læse vejledningen, før du tager enheden i brug, for at opnå sikker og korrekt brug.

- Beskrivelserne er baseret på enhedens standardindstillinger.
- Noget af indholdet kan variere fra din enhed, afhængigt af det geografiske område, tjenesteudbyderen, modelspecifikationerne eller enhedens software.
- Indhold (af høj kvalitet), der kræver et højt CPU- og RAM-forbrug, vil påvirke enhedens generelle ydelse. Apps, der er relaterede til indholdet, fungerer muligvis ikke korrekt, afhængigt af enhedens specifikationer og det miljø, den anvendes i.
- Samsung er ikke ansvarlig for ydelsesproblemer, der skyldes apps fra andre udbydere end Samsung.
- Samsung er ikke ansvarlig for ydelsesproblemer eller inkompatibilitet, der skyldes redigerede indstillinger i registreringsdatabasen eller modificeret operativsystemsoftware. Hvis du forsøger at tilpasse operativsystemet, kan det medføre, at din enhed eller dine apps ikke fungerer korrekt.
- Software, lydkilder, baggrunde, billeder og andet medieindhold på denne enhed er leveret med licens til begrænset brug. Det er en overtrædelse af lovene om ophavsret at kopiere eller bruge disse materialer til erhvervsmæssige eller andre formål. Brugerne er fuldt ud ansvarlige for ulovlig brug af medier.
- Standardapps, der følger med enheden, er underlagt opdateringer, og understøttelsen af disse kan ophøre uden forudgående varsel. Hvis du har spørgsmål om en app, der leveres med enheden, kan du kontakte et af Samsungs servicecentre. Kontakt tjenesteudbyderen angående brugerinstallerede apps.
- Ændring af enhedens operativsystem eller installation af software fra uofficielle kilder kan medføre, at enheden ikke fungerer korrekt samt beskadigelse eller tab af data. Disse handlinger er overtrædelser af din Samsung-licensaftale og vil ugyldiggøre din garanti.

## Vejledningens ikoner



**Advarsel:** Situationer, hvor der er risiko for, at du eller andre kommer til skade



**Forsigtig:** Situationer, hvor der er risiko for, at enheden eller andet udstyr beskadiges



**Bemærk:** Bemærkninger, tip eller yderligere oplysninger

# Kom godt i gang

## Pakkens indhold

Kontroller, at følgende dele er i æsken:

- Enhed
- Hurtigstart



- De dele, der følger med enheden, og eventuelt tilbehør kan variere afhængigt af dit geografiske område eller din tjenesteudbyder.
- De medfølgende dele er kun beregnet til brug sammen med denne enhed og er muligvis ikke kompatible med andre enheder.
- Udseende og specifikationer kan ændres uden forudgående varsel.
- Du kan købe mere tilbehør hos din lokale Samsung-forhandler. Du skal sikre dig, at det er kompatibelt med enheden, inden du køber det.
- Brug kun tilbehør, der er godkendt af Samsung. Brug af tilbehør, der ikke er godkendt, kan medføre ydelsesproblemer og funktionsfejl der ikke dækkes af garantien.
- Tilgængeligheden af alt tilbehør kan variere og afhænger udelukkende af producentens ændringer. Besøg Samsungs websted, hvis du vil have flere oplysninger om tilgængeligt tilbehør.

## Enhedens udseende

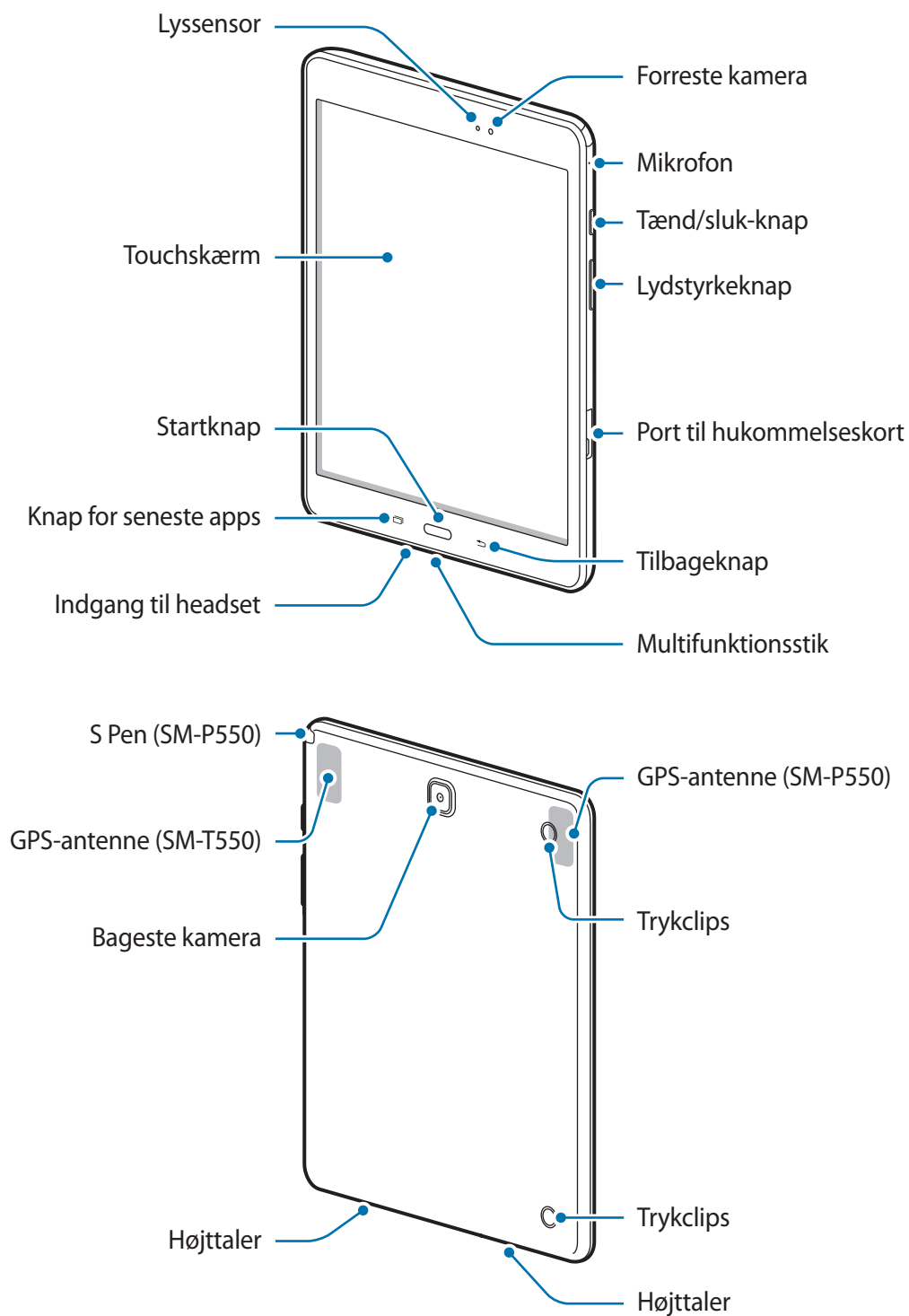









- Dæk ikke antenneområdet med dine hænder eller andre genstande. Dette kan medføre tilslutningsproblemer eller tømme batteriet.
- Det anbefales at bruge en skærmbeskytter, der er godkendt af Samsung. Ikke-godkendte skærmbeskyttere kan medføre funktionsfejl på sensorerne.
- Lad ikke touchskærmen komme i kontakt med vand. Der kan opstå fejl på touchskærmen under fugtige forhold, eller hvis den udsættes for vand.

## Knapper

Knap	Funktion
 <b>Tænd/sluk</b>	<ul style="list-style-type: none"> <li>• Tryk og hold for at tænde eller slukke enheden.</li> <li>• Tryk for at aktivere eller låse skærmen.</li> </ul>
 <b>Seneste apps</b>	<ul style="list-style-type: none"> <li>• Tryk for at åbne listen over de seneste apps.</li> <li>• Tryk og hold for at starte visningen opdelt skærm.</li> </ul>
 <b>Startskærm</b>	<ul style="list-style-type: none"> <li>• Tryk for at aktivere skærmen, mens den er låst.</li> <li>• Tryk for at gå tilbage til startskærmen.</li> <li>• Tryk og hold for at starte <b>Google</b>.</li> </ul>
 <b>Tilbage</b>	<ul style="list-style-type: none"> <li>• Tryk for at gå tilbage til den forrige skærm.</li> </ul>
 <b>Lydstyrke</b>	<ul style="list-style-type: none"> <li>• Tryk for at justere enhedens lydstyrke.</li> </ul>

## S Pen



S Pen bliver kun leveret til visse enheder.

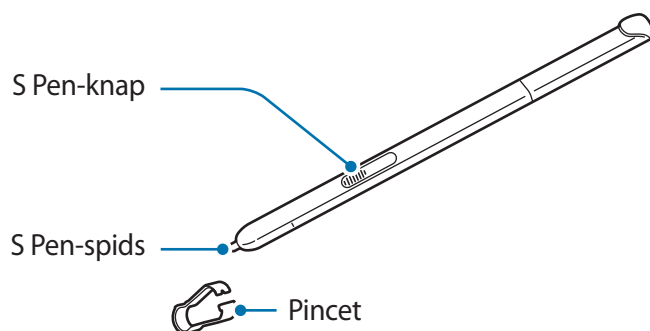

Navn	Funktioner
S Pen-spids	<ul style="list-style-type: none"><li>• Med S Pen kan du skrive, tegne eller udføre berøringshandlinger på skærmen.</li><li>• Hold S Pen over elementer på skærmen for at få adgang til flere S Pen-funktioner, f.eks. luft-knap og luft-visningsfunktionen.</li></ul>
S Pen-knap	<ul style="list-style-type: none"><li>• Hold S Pen over skærmen, og tryk på S Pen-knappen for at få vist funktionerne air command.</li><li>• Mens du trykker og holder på S Pen-knappen, skal du trække S Pen over elementerne for at vælge dem.</li></ul>
Pincet	<ul style="list-style-type: none"><li>• Fjern spidsen på S Pen med pincetten, når du skal udskifte spidsen.</li></ul>

## Fjerne S Pen

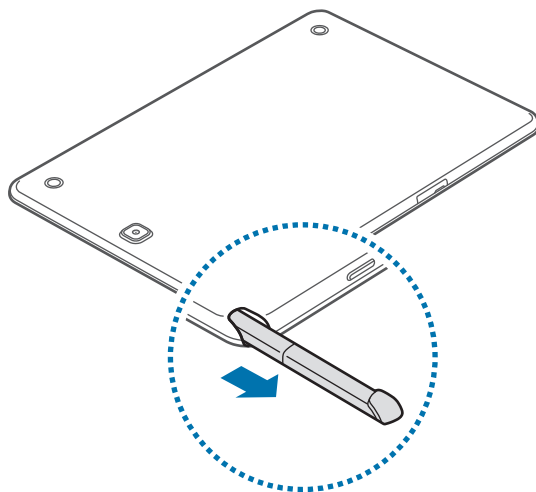

Når du skal fjerne S Pen fra indgangen, starter enheden enten **Air command** eller viser funktionerne air command på enheden, afhængigt af afmonteringsindstillingerne på S Pen.

Du kan ændre indstillingen ved at åbne skærmen apps og trykke på **Indstillinger** → **S Pen** → **Indstilling for frakobling**.

## Udskiftning af spidsen på S Pen

Hvis spidsen bliver sløv, skal du udskifte den.

- 1 Hold godt fast i spidsen med pincetten, og fjern den.

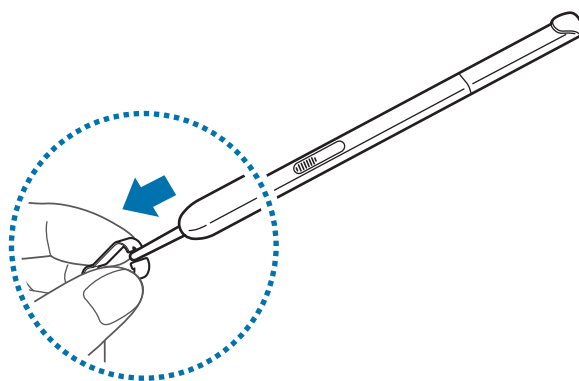

## 2 Indsæt en ny spids i S Pen.

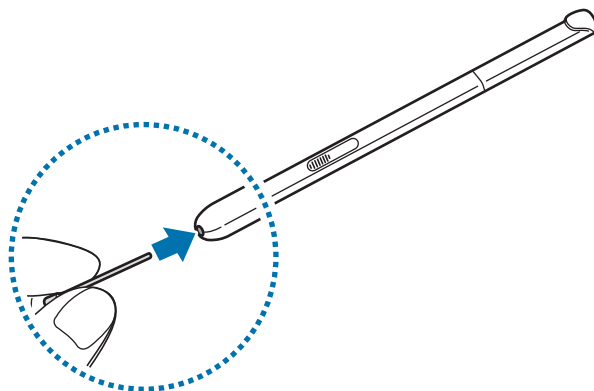

Undgå at klemme fingrene med pincetten.



- Gamle spidser må ikke genbruges. Det kan medføre fejl i S Pen.
- Tryk ikke for hårdt på spidsen, når du monterer den i S Pen.
- Du må ikke indsætte den runde ende af spidsen i S Pen. Det kan beskadige S Pen eller enheden.



- Hvis S Pen ikke fungerer korrekt, bør du indlevere den i et af Samsungs servicecentre. Du kan finde flere oplysninger om S Pen på Samsungs websted.
- Hvis du bruger S Pen i skarpe vinkler på skærmen, genkender enheden muligvis ikke de handlinger, der foretages af S Pen. Undgå at bøje eller udøve et for stort tryk med S Pen, mens du bruger den.
- Knappen for seneste apps og tilbageknappen kan bruges med S Pen.

## Oplade batteriet

Oplad batteriet med opladeren, før du bruger det første gang. Du kan også oplade batteriet ved hjælp af en computer ved at forbinde dem med USB-kablet.



Brug kun opladere, batterier og kabler, som er godkendte af Samsung. Ikke-godkendte opladere eller kabler kan få batteriet til at eksplodere eller beskadige enheden.



- Når batteriet er ved at løbe tør for strøm, er batteriikonet tomt.
- Hvis batteriet er totalt afladet, kan du ikke tænde enheden, selv om opladeren er tilsluttet. Lad det tømte batteri lade op i et par minutter, før du tænder for enheden.
- Hvis du kører flere apps samtidigt eller bruger netværksapps eller apps, der skal have forbindelse til en anden enhed, aflades batteriet hurtigt. Du bør altid lade batteriet helt op, før du bruger disse apps for at undgå, at forbindelsen til netværket afbrydes, eller at batteriet løber tør under en dataoverførsel.

1

Slut USB-kablet til USB-strømadapteren, og sæt derefter enden af USB-kablet ind i indgangen til multifunktionsstikket.

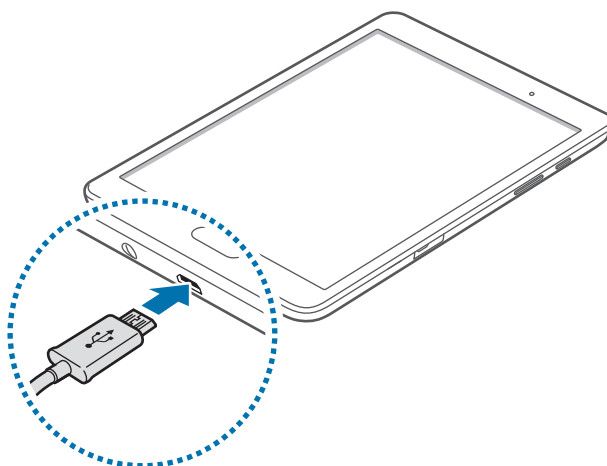

Enheden kan blive alvorligt beskadiget, hvis opladeren tilsluttes forkert. Skader, som skyldes forkert brug, dækkes ikke af garantien.

## 2 Slut USB-strømadapteren til en stikkontakt.



- Du kan bruge enheden, mens den oplader, men det kan tage længere tid at lade batteriet helt op.
- Hvis strømforsyningen til enheden er ustabil under opladning, fungerer touchskærmen muligvis ikke. Hvis dette sker, skal du tage opladeren ud af enheden.
- Enheden kan blive varm under opladningen. Dette er normalt og bør ikke påvirke enhedens levetid eller ydelse. Hvis batteriet bliver varmere end normalt, kan opladeren stoppe opladningen.
- Hvis enheden ikke oplader korrekt, bør du indlevere enheden og opladeren til et af Samsungs servicecentre.

## 3 Kobl enheden fra opladeren, når den er fuldt opladet. Tag først opladeren ud af enheden og derefter ud af stikkontakten.



Kobl opladeren fra, når den ikke er i brug, for at spare strøm. Da opladeren ikke har en tænd/sluk-kontakt, skal du for at undgå strømspild tage opladerstikket ud af stikkontakten, når opladeren ikke benyttes. Opladeren skal placeres tæt på stikkontakten og være lettilgængelig under opladning.

## Reducere batteriforbruget

Din enhed indeholder valgmuligheder, der hjælper dig med at spare på batteriet. Ved at tilpasse disse muligheder og deaktivere funktioner i baggrunden, kan du anvende enheden i længere tid mellem opladninger:

- Optimer enheden med Smart Manager.
- Når du ikke bruger enheden, kan du skifte til sovetilstand ved at trykke på tænd/sluk-knappen.
- Luk unødvendige apps ved brug af joblisten.
- Deaktiver Bluetooth-funktionen.
- Deaktiver Wi-Fi-funktionen.
- Deaktiver automatisk synkronisering af apps.
- Nedsæt tiden for baggrundsbelysning.
- Nedsæt skærmens lysstyrke.

## Bruge et hukommelseskort

### Isætte et hukommelseskort

Enheden kan bruge hukommelseskort med en kapacitet på op til 128 GB. Nogle typer hukommelseskort og kort fra visse producenter er muligvis ikke compatible med enheden.



- Visse hukommelseskort er muligvis ikke fuldt ud compatible med enheden. Brug af et ikke-compatible kort kan beskadige enheden eller hukommelseskortet eller ødelægge data, der er gemt på kortet.
- Vær opmærksom på, at du isætter hukommelseskortet med den rigtige side opad.



- Enheden understøtter filsystemerne FAT og exFAT for hukommelseskort. Hvis du isætter et kort, der er formateret med et andet filsystem, bliver du bedt om at omformatere hukommelseskortet.
- Hyppig skrivning og sletning af data reducerer hukommelseskortets levetid.
- Når du sætter et hukommelseskort i enheden, vises hukommelseskortets filmappe i mappen **Mine filer** → **SD-kort**.

- 1 Åbn dækslet til hukommelseskortets port.
- 2 Isæt et hukommelseskort med de guldfarvede kontaktflader vendende nedad.

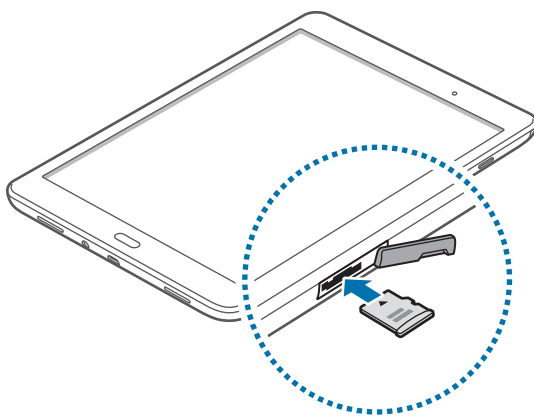

- 3 Skub hukommelseskortet ind i porten, indtil det klikker på plads.
- 4 Luk dækslet til hukommelseskortets port.

## Fjerne hukommelseskortet

Før du fjerner hukommelseskortet, skal du deaktivere det, så det kan fjernes sikkert. På startskærmen trykkes på **Apps** → **Indstillinger** → **Lagring** → **SD-kort** → **Deaktiver**.

- 1 Åbn dækslet til hukommelseskortets port.
- 2 Skub hukommelseskortet forsigtigt, indtil det løsner sig fra enheden, og tag det ud.
- 3 Luk dækslet til hukommelseskortets port.



Fjern ikke hukommelseskortet, mens enheden overfører eller indlæser data. Hvis du gør dette, kan du beskadige eller miste data på hukommelseskortet eller enheden. Samsung er ikke ansvarlig for tab, der forårsages af misbrug af beskadigede hukommelseskort, herunder tab af data.

## Formatere hukommelseskortet

Et hukommelseskort, der er formateret på en computer, er muligvis ikke kompatibelt med enheden. Formatér hukommelseskortet på enheden.

På startskærmen trykkes på **Apps** → **Indstillinger** → **Lagring** → **SD-kort** → **Formatér** → **FORMATER**.



Før du formaterer hukommelseskortet, skal du huske at lave sikkerhedskopier af alle vigtige data, der er gemt på enheden. Producentens garanti dækker ikke tab af data, der skyldes brugerhandlinger.

## Tænde og slukke for enheden

Tryk og hold på tænd/sluk-knappen i nogle få sekunder for at tænde enheden.

Første gang, du tænder enheden, eller efter at du har udført en datanulstilling, skal du opsætte den ved at følge vejledningen på skærmen.

Du kan slukke enheden ved at trykke og holde på tænd/sluk-knappen, og herefter trykke på **Sluk**.



Overhold alle skilte og anvisninger fra autoriseret personale, når du færdes i områder, hvor brug af trådløse enheder er forbudt, f.eks. om bord på fly eller på hospitaler.



## Genstarte enheden

Hvis din enhed er gået i baglås og ikke reagerer, skal du trykke og holde på tænd/sluk-tasten og lydstyrke ned-tasten samtidig i mere end 7 sekunder for at genstarte enheden.

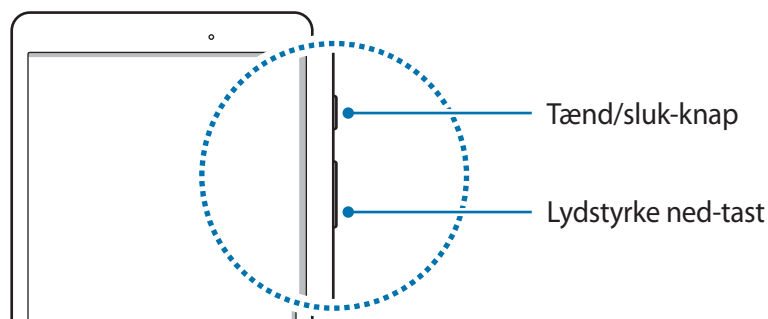

## Låse og oplåse skærmen

Når du trykker på tænd/sluk-knappen, slukkes skærmen og den låses. Skærmen slukkes og låses også automatisk, hvis enheden ikke har været i brug i en bestemt periode.

For at låse enheden op skal du trykke på tænd/sluk-knappen eller startknappen og svirpe med fingeren i en valgfri retning inden for skærmpåsningsområdet.

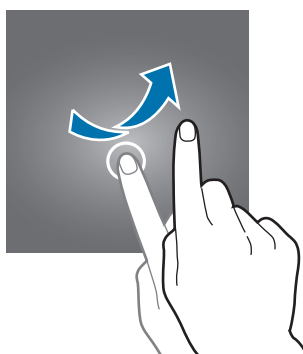

Du kan ændre oplåsningskoden for at låse skærmen op. Der henvises til [Skifte skærmlåsemetode](#) for yderligere oplysninger.

# Grundlæggende brug

## Bruge touchskærmen



- Lad ikke touchskærmen komme i kontakt med andre elektriske enheder. Elektrostatisk udladning kan medføre fejl på touchskærmen.
- For at undgå beskadigelse af touchskærmen må du ikke trykke på den med skarpe genstande eller udøve et for stort tryk på den med dine fingerspidser.



- Enheden vil muligvis ikke genkende berøringsinput, der foretages tæt på skærmens kanter, da de er uden for området for berøringsinput.
- Hvis du ikke bruger touchskærmen igennem en længere periode, kan det resultere i skærmindbrænding eller spøgelsesbilleder. Sluk touchskærmen, når du ikke bruger enheden.

## Trykke

Du kan åbne en app, vælge et menupunkt, trykke på en knap på skærmen eller bruge tastaturet til at indtaste et tegn på skærmen ved at trykke på det med fingeren eller med S Pen.

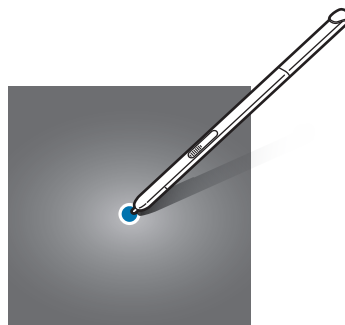
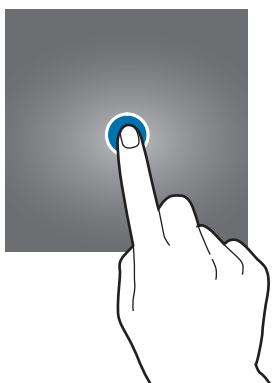

## Trykke og holde

Tryk og hold på et element på skærmen i mere end 2 sekunder for at få adgang til de tilgængelige valg.

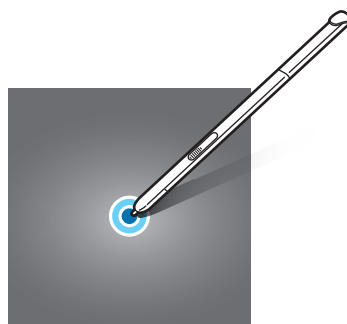
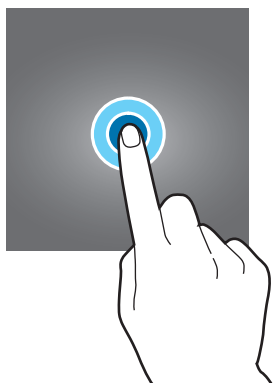

## Trække

Du kan flytte et element ved at trykke og holde på det og trække det til den ønskede position.

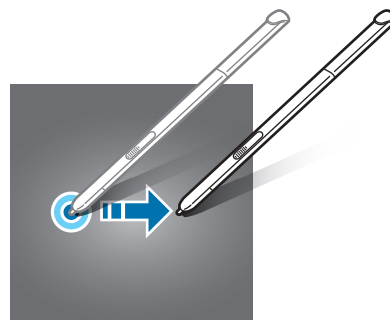
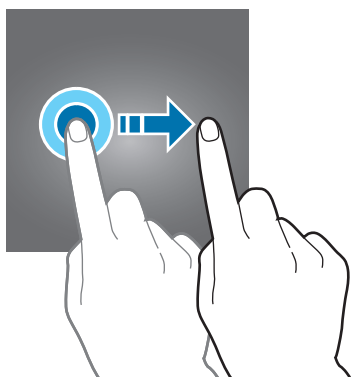

## Dobbeltrykke

Dobbeltryk på en webside eller et billede for at zoome ind. Dobbeltryk igen for at vende tilbage.

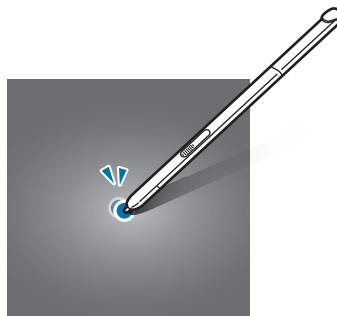
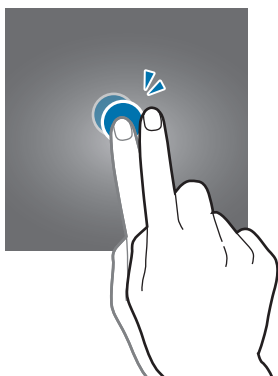

## Svirpe

Svirp til højre eller venstre på startskærmen eller skærmen apps for at få vist et andet panel. Svirp op eller ned for at rulle gennem en webside eller en liste med emner, såsom en kontaktliste.

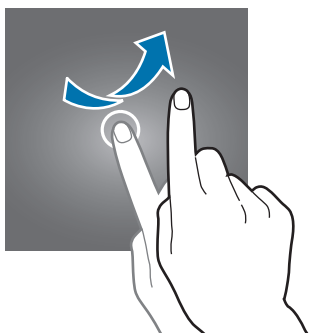

## Sprede og knibe

Spred to fingre fra hinanden på en webside, et kort eller et billede for at zoome ind. Knib fingrene sammen for at zoome ud.

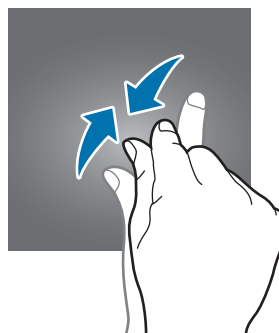
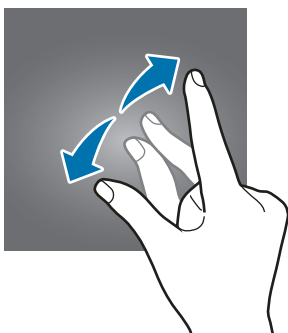

# Startskærmlayout

## Startskærm

Startskærmen er udgangspunktet, hvorfra du kan få adgang til alle enhedens funktioner. Her vises widgets, genveje til apps og andet. Widgets er små apps, der starter bestemte appfunktioner for at give oplysninger og praktisk adgang på din startskærm.

Hvis du vil se andre paneler, skal du rulle til venstre eller højre eller trykke på en skærmindikator nederst på skærmen. Se, hvordan du tilpasser startskærmen under [Administrere startskærmen](#).

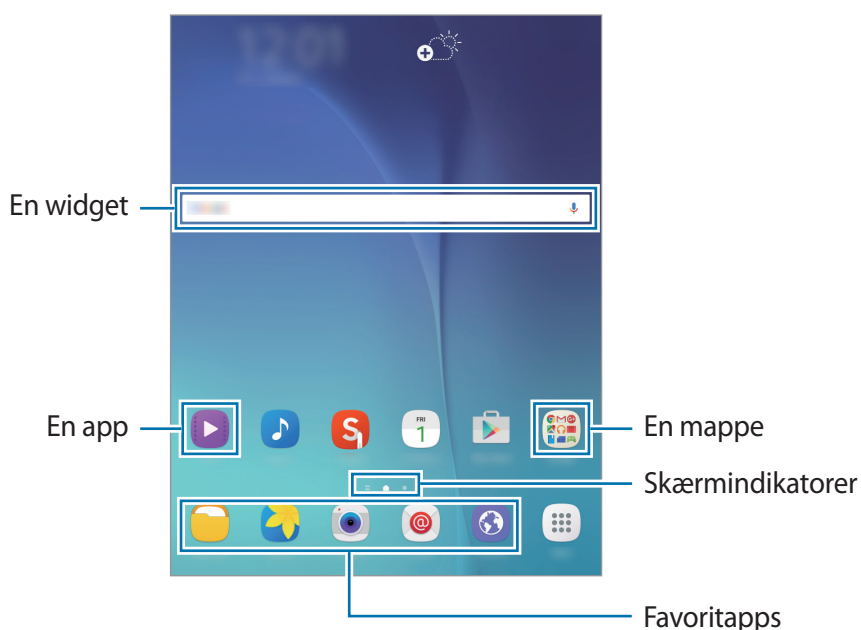

## Indstillinger for startskærm

Tryk og hold på et tomt område på startskærmen, eller knib fingrene sammen på skærmen for at få adgang til de tilgængelige indstillinger.

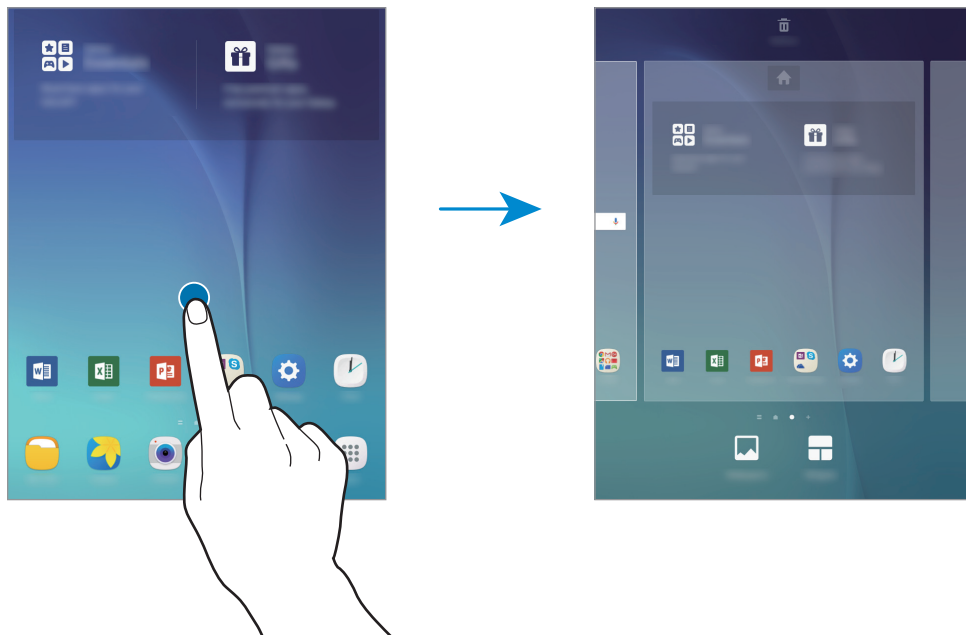

## Skærmen apps

Skærmen apps viser ikoner for alle apps, herunder nyinstallerede apps.

På startskærmen trykkes på **Apps** for at åbne skærmen apps. Hvis du vil se andre paneler, skal du rulle til venstre eller højre eller vælge en skærmindikator nederst på skærmen. Se, hvordan du tilpasser skærmen apps under [Administrere skærmen apps](#).

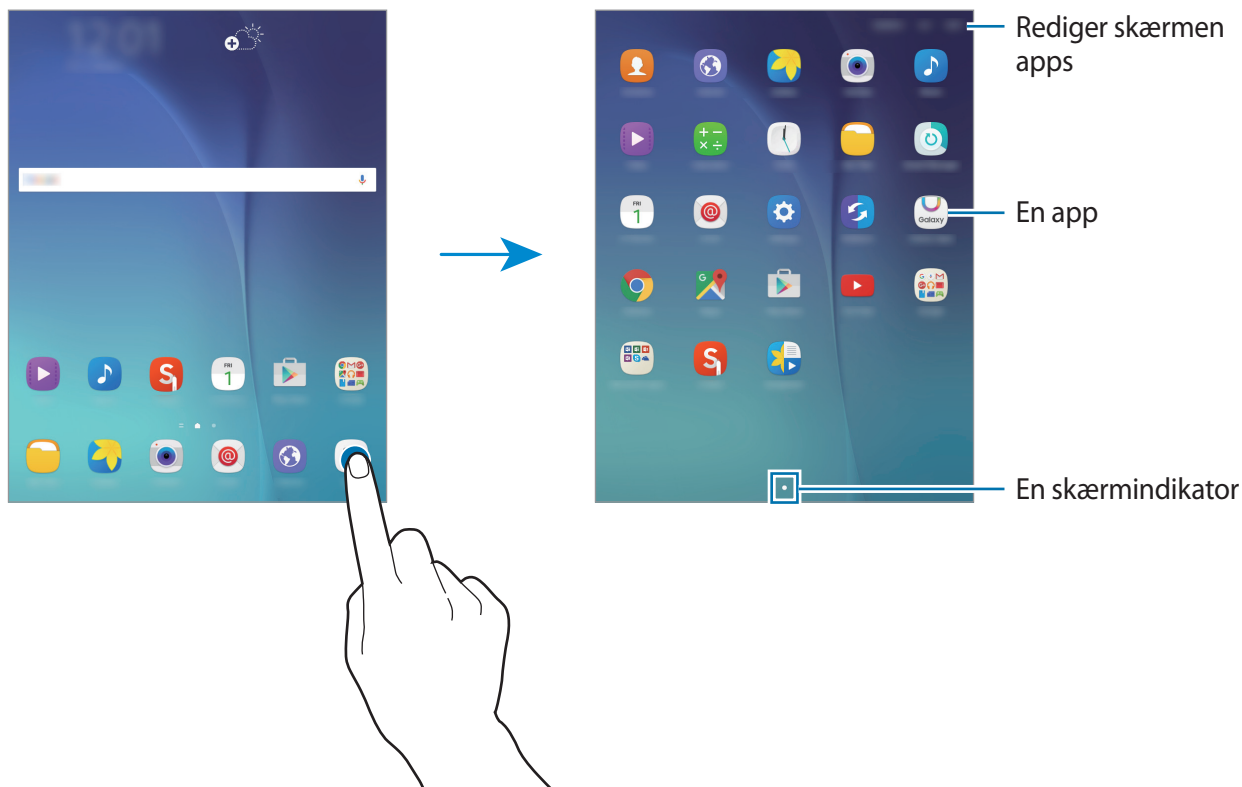









## Indikatorikoner

Indikatorikoner vises på statusbjælken øverst på skærmen. Tabellen nedenfor indeholder de mest almindelige ikoner.



- Statusbjælken vises muligvis ikke øverst på skærmen i nogle apps. Træk ned fra skærmens overkant for at få vist statusbjælken.
- Nogle indikatorikoner kan variere afhængigt af enheden.

Ikon	Betydning
	Forbundet til Wi-Fi
	Bluetooth-funktion aktiveret
	GPS aktiveret
	Alarm aktiveret
	Lydløs tilstand aktiveret
	Flytilstand aktiveret
	Der opstod en fejl, eller du skal være forsigtig
	Batteriniveau



# Informationspanel

## Bruge informationspanelet

Når du modtager nye informationer, som f.eks. beskeder, vises indikatorikoner på statusbjælken. Hvis du vil se flere oplysninger om ikonerne, skal du åbne informationspanelet og se detaljerne. Træk statusbjælken nedad for at åbne informationspanelet. Træk bjælken fra bunden af skærmen opad for at lukke informationspanelet.

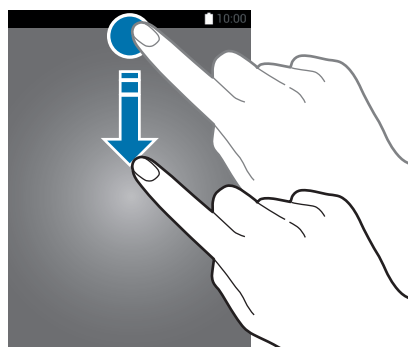

Du kan bruge følgende funktioner på informationspanelet.



## Omarrangere hurtigindstillingsknapper

Hvis du vil omarrangere knapperne for hurtigindstillinger i informationspanelet, skal du trykke på  → **REDIGER**, trykke og holde på et element, og derefter trække elementet til en anden placering og trykke på **UDFØRT**.

## Sådan anvender du knapperne for hurtigindstillinger

Du kan aktivere eller deaktivere visse funktioner i informationspanelet. Tryk på følgende valgmuligheder for at aktivere eller deaktivere dem. Du kan få vist yderligere detaljerede indstillinger, hvis du trykker og holder på en knap.

- **Wi-Fi:** Der henvises til [Wi-Fi](#) for yderligere oplysninger.
- **Placer.:** Aktiver eller deaktiver GPS-funktionen.
- **Lyd/Lydløs:** Vælg en lydtilstand.
- **Autoroter/Stående:** Tillad eller forhindr grænsefladen i at rotere, når du drejer enheden.



Ikke alle apps giver mulighed for skærmrotation.

- **Bluetooth:** Der henvises til [Bluetooth](#) for yderligere oplysninger.
- **Strømbespar.:** Der henvises til [Strømbesparende funktion](#) for yderligere oplysninger.
- **Flytilstand:** Der henvises til [Flytilstand](#) for yderligere oplysninger.
- **Forstyr ikke:** Aktiver eller deaktiver blokeringstilstand. I blokeringstilstand blokerer enheden for meddelelser. Tryk på **Indstillinger** → **Forstyr ikke** for at vælge, hvilke informationer, der skal blokeres.
- **Læsetilstand:** Aktiver eller deaktiver læsetilstand. I læsetilstand hjælper enheden med at beskytte dine øjne, når du læser om aftenen.
- **U.strømbespar.:** Der henvises til [Ultrastrømbesparende tilstand](#) for yderligere oplysninger.



Denne funktion understøttes muligvis ikke på alle enheder.

- **Privat tilstand:** Der henvises til [Privat tilstand](#) for yderligere oplysninger.
- **Smart View:** Der henvises til [Smart View](#) for yderligere oplysninger.
- **Synk:** Når du aktiverer denne funktion, synkroniserer enheden automatisk apps, f.eks. kalender eller e-mail.

## Åbne apps

Åbn en app ved at vælge et appikon på startskærmen eller skærmen apps.

Tryk på , og vælg et appikon for at åbne listen over de apps, som er blevet brugt for nyligt.

### Lukke en app

Tryk på , og træk et appikon til venstre eller højre for at lukke det. Tryk på **LUK ALLE** for at lukke alle åbne kørende apps.

## Installere eller afinstallere apps

### Galaxy Apps

Køb og download forskellige apps ved hjælp af denne app.

På skærmen apps trykkes på **Galaxy Apps**.



Om denne app er tilgængelig, afhænger af dit geografiske område eller din tjenesteudbyder.

### Installere apps

Gennemse apps efter kategori, eller tryk på **SØG** for at søge ved hjælp af et søgeord.

Vælg en app for at se oplysninger om den. Tryk på **INSTALLÉR** for at downloade gratis apps.

Hvis du vil købe og downloade apps, der er pålagt gebyrer, skal du trykke på den knap, der viser appens pris.



Tryk på  → **Indstillinger** → **Opdater apps automatisk** for at ændre indstillingerne for automatisk opdatering, og vælg derefter en indstilling.

## Play Butik

Køb og download forskellige apps ved hjælp af denne app.

På skærmen apps trykkes på **Play Butik**.

### Installere apps

Gennemse apps efter kategori, eller tryk på søgefeltet for at søge ved hjælp af et søgeord.

Vælg en app for at se oplysninger om den. Tryk på **INSTALLER** for at downloade gratis apps.

Hvis du vil købe og downloade apps, der er pålagt gebyrer, skal du trykke på prisen og følge instruktionerne på skærmen.



Tryk på **≡** → **Indstillinger** → **Opdater apps automatisk** for at ændre indstillingerne for automatisk opdatering, og vælg en indstilling.

## Administrere apps

### Afinstallere eller deaktivere apps

Hvis du vil deaktivere standardapps, skal du åbne skærmen apps og trykke på **REDIGÉR**.  vises på de apps, du kan deaktivere. Vælg en app, og tryk på **DEAKTIVÉR** → **UDFØRT**.

Hvis du vil afinstallere downloadede apps, skal du åbne skærmen apps og trykke på **REDIGÉR** →  → **OK**. Alternativt kan du trykke på **Indstillinger** → **Applikationer** → **Applikationsmanager** på skærmen apps, vælge en app og derefter trykke på **AFINSTALLER**.

### Aktivere apps

På skærmen apps trykkes på **Indstillinger** → **Applikationer** → **Applikationsmanager** →  → **Deaktiveret**, vælg en app og tryk derefter på **AKTIVER**.



- Deaktivere apps: Deaktiver valgte standardapps, der ikke kan afinstalleres på enheden. Du kan ikke bruge deaktiverede apps.
- Afinstallere apps: Afinstaller downloadede apps.

## Angive tekst

### Tastaturlayout



Der vises automatisk et tastatur, når du indtaster tekst for at sende beskeder, oprette notater osv.



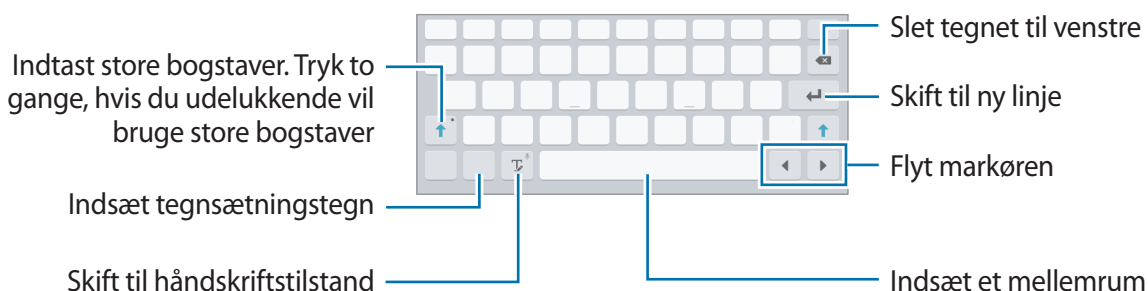

- Tekstangivelse understøttes ikke på visse sprog. For at indtaste tekst skal du ændre inputsproget til et af de understøttede sprog.
- Denne funktion understøttes muligvis ikke på alle enheder.



### Skifte inputsprog

Tryk og hold på , tryk derefter på  → **Tilføj inputsprog**, og vælg derefter de sprog, du vil bruge. Hvis du vælger to eller flere sprog, kan du skifte mellem sprogene ved at trække mellemrumstasten til venstre eller højre.

### Brug af yderligere tastaturfunktioner

Tryk og hold på  for at anvende forskellige funktioner. Andre ikoner vises eventuelt i stedet for ikonet , afhængigt af den seneste funktion, der blev anvendt.

-  : Angiv tekst via tale.

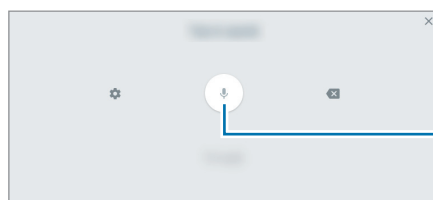



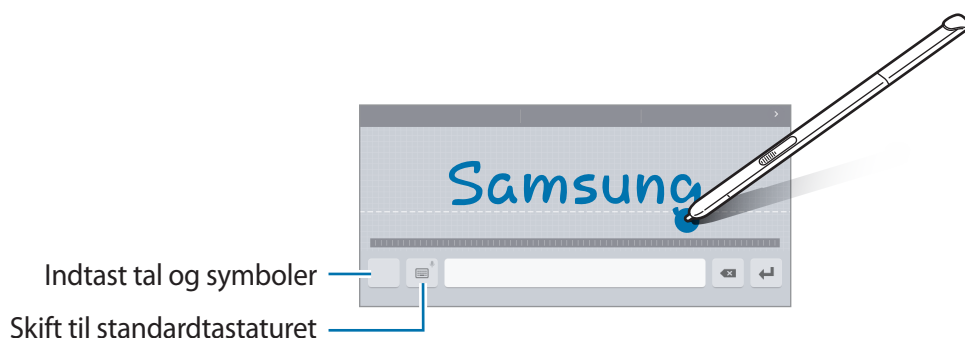

Start eller hold pause i angivelse af tekst via tale





-  : Skift til håndskrifttilstand.



Om denne funktion er tilgængelig, afhænger af dit geografiske område eller din tjenesteudbyder.

-  : Tilføj et element fra udklipsholderen.
-  : Indsæt humørikoner.
-  : Skift til det flydende eller opdelte tastatur.
-  : Skift tastaturindstillinger.

## Kopiere og indsætte

- 1 Tryk og hold på teksten.
- 2 Træk i  eller  for at vælge den ønskede tekst, eller tryk på **Vælg alle** for at vælge al tekst.
- 3 Tryk på **Kopier** eller **Klip**. Den markerede tekst kopieres til udklipsholderen.
- 4 Placer markøren det sted, hvor teksten skal indsættes, og tryk på  → **Indsæt**. Hvis du vil indsætte tekst, som du har kopieret tidligere, skal du trykke på  → **Udklipsholder** og vælge teksten.

## Skærbillede

Tag et skærbillede, mens du bruger enheden.

Tryk og hold på startknappen og tænd/sluk-knappen samtidig. Du kan se optagede billeder i **Galleri**. Når du har taget et skærbillede, kan du redigere billedet og dele det med andre.

Du kan også tage skærbilleder ved hjælp af andre metoder. Der henvises til [Stryg med hånden for skærbillede](#) for yderligere oplysninger.



Ikke alle apps giver mulighed for at kopiere skærbilleder.

## Mine filer

Anvend denne app for at få adgang til forskellige filer, som er gemt på enheden.



Denne funktion kan variere afhængigt af enheden.

På skærmen apps trykkes på **Mine filer**.

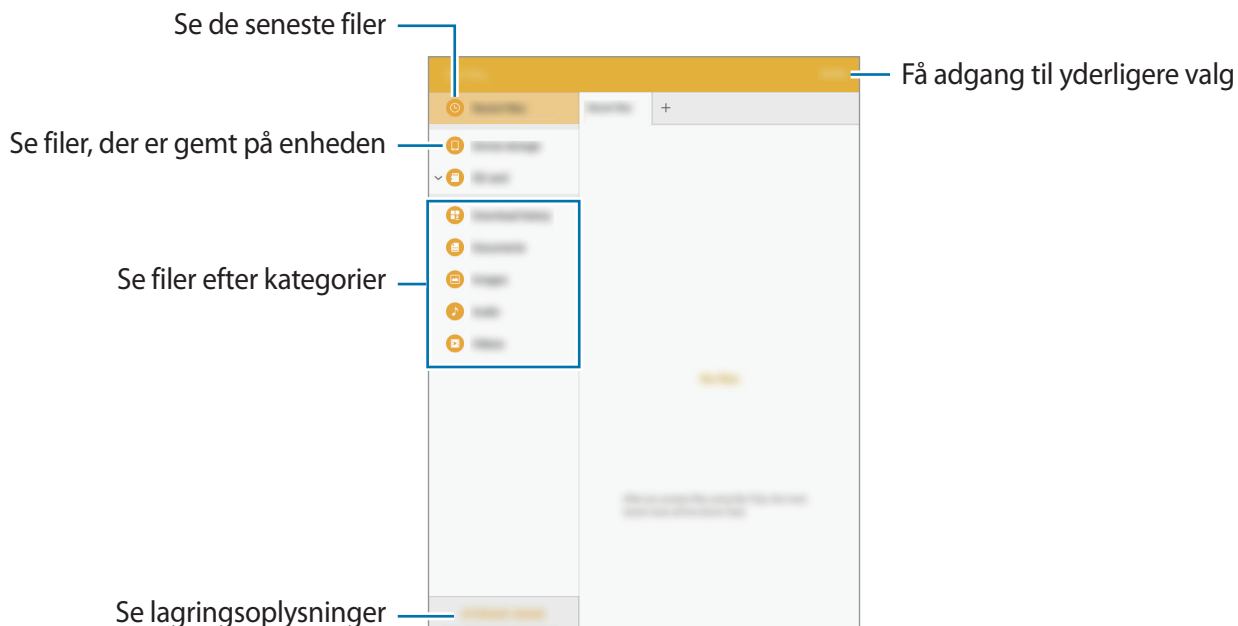

## Strømbesparende funktion

### Strømsparetilstand

Spar på batteriet ved at begrænse enhedens funktioner.

På skærmen apps trykkes på **Indstillinger** → **Batteri** → **Strømsparetilstand**, og derefter trykkes på kontakten for at aktivere det.

For automatisk at aktivere strømsparetilstand når den resterende batterispænding når et forudindstillet niveau, skal du trykke på **Start strømbesparelse** og foretage et valg.

### Ultrastrømbesparende tilstand

Benyt denne tilstand til at forlænge enhedens batterilevetid. I ultrastrømbesparende tilstand udfører enheden følgende:

- Begrænser tilgængelige apps til kun at omfatte vigtige og udvalgte apps.
- Deaktiverer Wi-Fi og Bluetooth-funktionen.

På skærmen apps trykkes på **Indstillinger** → **Batteri** → **Ultrastrømbesparende tilstand**, og derefter trykkes på kontakten for at aktivere det.

Du kan føje en app til startskærmen ved at trykke på ⊕ og vælge en app.

Du kan fjerne en app fra startskærmen ved at trykke på **MERE** → **Fjern**, vælge en app med ⊖ og derefter trykke på **OK**.

Du kan ændre indstillingerne for ultrastrømbesparende tilstand, f.eks. netværksforbindelse eller lyd, ved at trykke på **MERE** → **Indstillinger**.

Du kan deaktivere ultrastrømbesparende tilstand ved at trykke på **MERE** → **Deaktivér Ultrastrømbes.tilst.**



- Denne funktion understøttes muligvis ikke på alle enheder.
- Den tilbageværende brugstid viser den resterende tid, inden batteriet løber tørt. Resterende brugstid afhænger af dine enhedsindstillinger og driftsforholdene.



# Netværksforbindelse

## Wi-Fi

Forbind enheden til et Wi-Fi-netværk for at få adgang til internettet eller dele mediefiler med andre enheder. Se [Wi-Fi](#) for yderligere valgmuligheder.



- Enheden benytter en ikke-harmoniseret frekvens og er beregnet til brug i alle europæiske lande. WLAN kan anvendes indendørs uden begrænsninger i EU, men kan ikke lovligt anvendes udendørs.
- Slå Wi-Fi fra, når du ikke bruger forbindelsen, for at spare på batteriet.

**1** På skærmen apps trykkes på **Indstillinger** → **Wi-Fi**, og derefter trykkes på kontakten for at aktivere det.

**2** Vælg et netværk fra listen over registrerede Wi-Fi-netværk. Der vises et låseikon ud for netværk, der kræver adgangskode.

**3** Tryk på **TILSLUT**.



Når enheden først har oprettet forbindelse til et Wi-Fi-netværk, vil enheden igen oprette forbindelse til netværket hver gang det er tilgængeligt uden at kræve en adgangskode. For at forhindre, at enheden automatisk opretter forbindelse til netværket, skal du vælge det på listen over netværk og trykke på **GLEM**.

# S Pen-funktioner



S Pen bliver kun leveret til visse enheder.

## Air command

Fjern S Pen fra indgangen, eller før S Pen over skærmen, og tryk på S Pen-knappen for at få adgang til fire nyttige funktioner.

Du kan udføre forskellige handlinger med funktionerne air command.

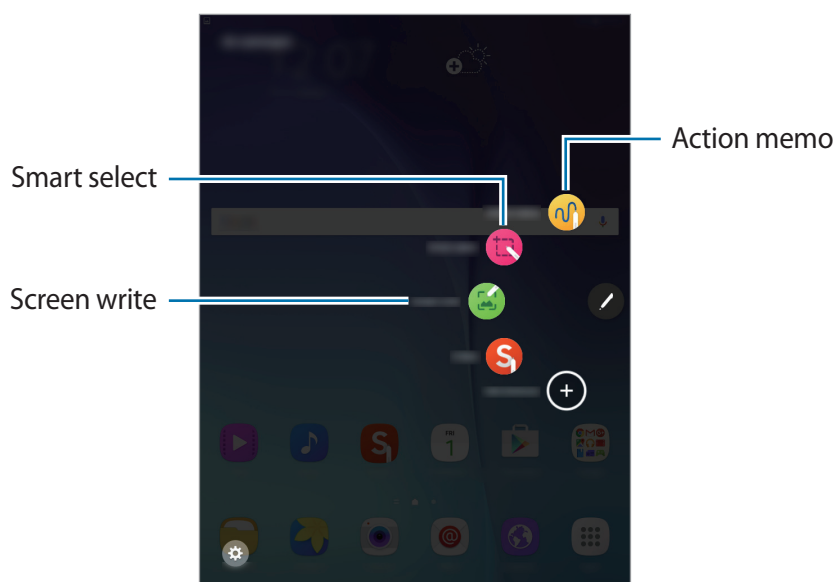

- **Action memo:** Du kan hurtigt skrive notater og knytte handlinger til dem. Du kan sende beskeder, søge på internettet osv. Der henvises til [Action memo](#) for yderligere oplysninger.
- **Smart select:** Indsaml indhold hurtigt. Der henvises til [Smart select](#) for yderligere oplysninger.
- **Screen write:** Tag et billede, rediger og skriv notater på skærbilleder, og del dem derefter. Der henvises til [Screen write](#) for yderligere oplysninger.

## Action memo

Åbn Action memo-pad'en, og skriv notater for at udføre en række handlinger ved hjælp af de skrevne eller tegnede oplysninger.

1 I panelet air command skal du trykke på **Action memo**.

2 Skriv eller tegn et notat.

3 Tryk på **MERE** → **Link til handling**.

Hele notatet vælges. Hvis du vil anvende specifikke oplysninger i notatet, skal du trykke uden for det valgte område for at fravælge notatet og tegne rundt om oplysningen for at anvende det.

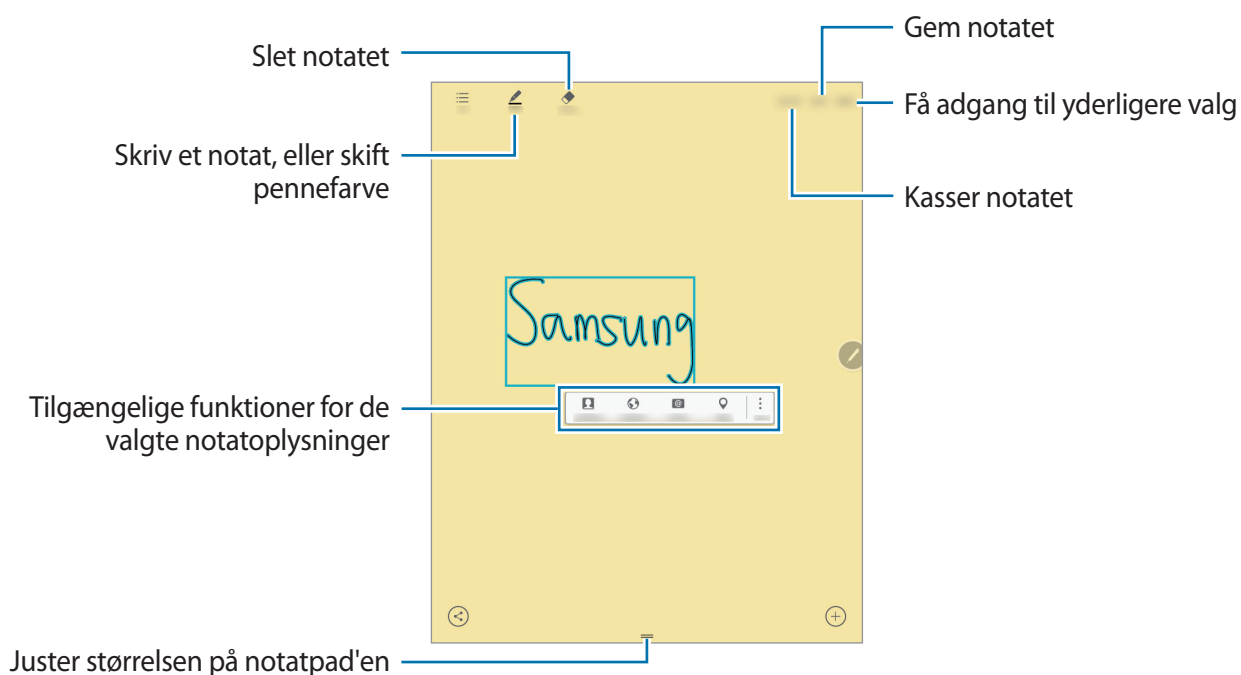

## 4 Vælg en app, som skal anvendes med de valgte notatoplysninger.

Den valgte app åbnes fra **Action memo**.

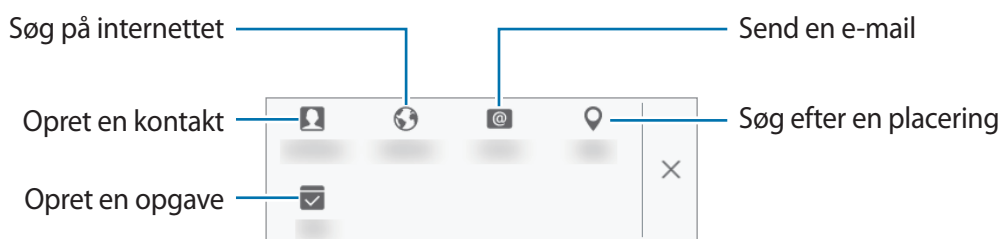

## Sådan vises notater

På skærmen Action memo skal du trykke på **Liste**. Vælg et notat for at se og redigere det.

## Sådan tilføjes Action memo-widgets på startskærmen

Når du har oprettet et notat, skal du trykke på **MERE** → **Fastgør til startskærm**. Notatet gemmes automatisk, og en Action Memo-widget føjes til startskærmen. Tryk på widgetten på startskærmen for at få vist eller redigere notatet.

## Sådan redigeres et notat som S Note-fil

Mens du skriver et notat, skal du trykke på **MERE** → **Rediger som S Note-fil** for at åbne **S Note** og redigere notatet i applikationen. Den samme pennefarve, som du anvendte i **Action memo** anvendes i **S Note**.

## Smart select

Indram det ønskede område med det indhold, der vises på skærmen med S Pen. Du kan indsamle indhold fra websteder eller musik og videoer under afspilning.

- 1 Hvis der er indhold, som du vil indsamle, f.eks. dele af en webside, skal du åbne panelet air command og trykke på **Smart select**.
- 2 Træk S Pen over det indhold, som du ønsker at indsamle.

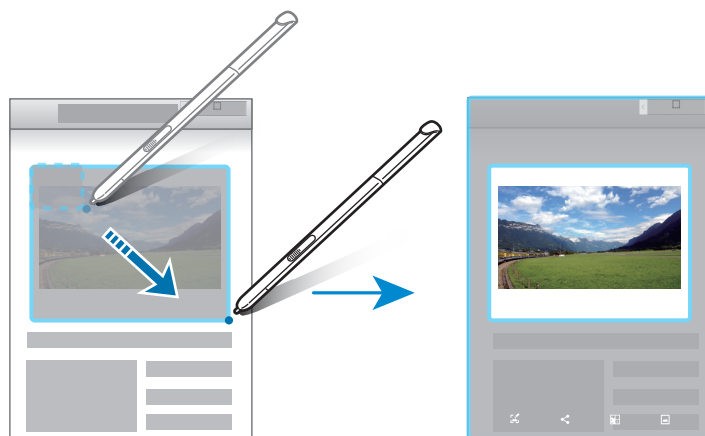

- 3 Vælg en indstilling for det indsamlede element.
  - **T** : Udpak tekst fra elementet. Du kan kopiere den udpakkede tekst til udklipsholderen.



- **Del**: Del elementet med andre.
- **Gem i Scrapbog**: Gem elementet i **Scrapbog**.

## Screen write

Tag skærbilleder for at skrive eller tegne på dem.

- 1 Hvis der er indhold, som du vil tage et billede af, f.eks. dele af en webside, skal du åbne panelet air command og trykke på **Screen write**.

Der tages automatisk et billede af den aktuelle skærm, og værktøjslinjen til redigering vises på skærmen.

- 2 Skriv et notat på skærbilledet.

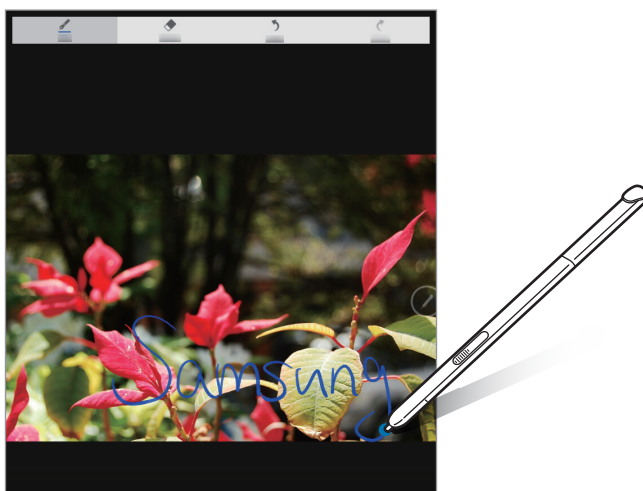

- 3 Vælg en indstilling for skærbilledet.

- **Del:** Del skærbilledet med andre.
- **Gem i Galleri:** Gem skærbilledet. Du kan se optagede billeder i **Galleri**.



Ikke alle apps giver mulighed for at kopiere skærbilleder.

## S Note

Opret brugerdefinerede noter ved at lave optagelser af dine tanker og ideer. Du kan indsætte multimediefiler og oprette billednoter.

### Anvende S Note-widget

Du kan åbne visse S Note-funktioner direkte i widgetten **S Note**.

På startskærmen kan du også trykke på et ikon i widgetten **S Note**.



### Oprettelse af noter

1 På skærmen apps trykkes på **S Note**.

På startskærmen kan du også trykke på **S** i widgetten **S Note**.

2 Tryk på **+**.

3 Opret en note.

Tryk på **Pen** for at skrive eller tegne på skærmen, eller tryk på **Tekst** for at indtaste tekst ved brug af tastaturet.

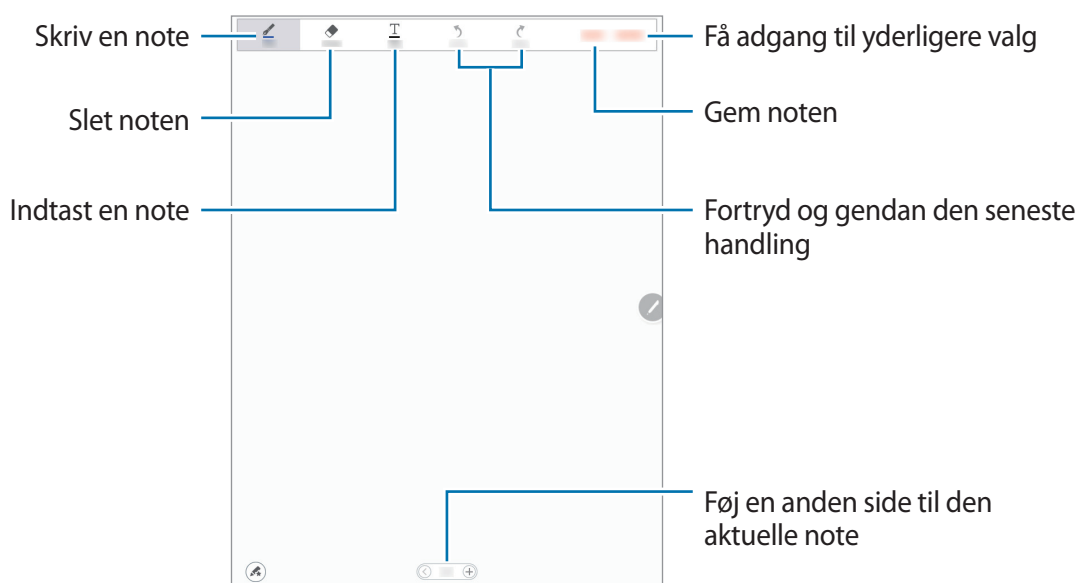

## Ændre penneindstillinger

Når du skriver eller tegner på skærmen, skal du trykke på **Pen** endnu en gang for at skifte pennetype, stregtykkelse eller pennefarve.

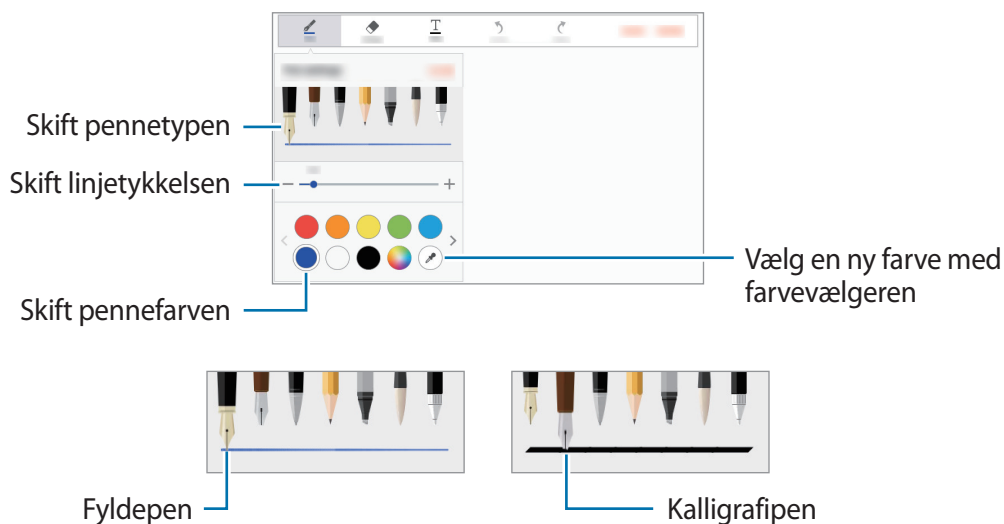

## Anvende viskelæder

- 1 Tryk på **Viskelæ.**
- 2 Tryk på et område for at slette.

Hele linjen på området slettes. Viskelæderet kan slette din S Note én linje ad gangen.

- Hvis du kun vil slette området, som berøres med S Pen, skal du trykke på **Viskelæ.** endnu en gang og trykke på **Slet berørt område**. Du kan justere størrelsen på viskelæderet ved at trække i bjælken for justering af størrelsen.
- Du kan slette noten ved at trykke på **SLET ALLE**.



Selv med et mindre viskelæder kan det stadigvæk være vanskeligt at slette de ønskede dele helt nøjagtigt.



## Redigering af håndskrevne noter

Rediger håndskrevne noter ved hjælp af forskellige redigeringsindstillinger, f.eks. ved at klippe, flytte, tilpasse størrelsen eller ved at omforme.

**1** Hvis der er skrevet eller tegnet på noten, skal du trykke på **MERE** → **Valgtilstand**.

**2** Tryk på eller tegn en linje rundt om indholdet, og rediger det.

Du kan flytte indholdet til en anden placering og vælge indholdet og derefter trække det til en ny placering.

Du kan ændre størrelsen på indholdet, vælge indholdet og trække i rammehåndtaget.

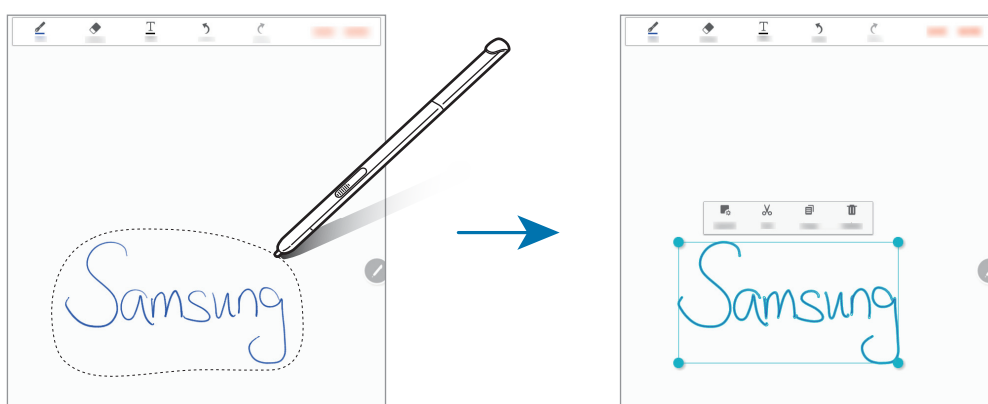

**3** Brug en af følgende indstillinger:

- **Layout:** Arranger lagene.
- **Klip:** Klip indholdet ud. Du kan indsætte det et andet sted ved at trykke og holde på destinationen og derefter trykke på **Indsæt**.
- **Kopier:** Kopiér indholdet. Du kan indsætte det et andet sted ved at trykke og holde på destinationen og derefter trykke på **Indsæt**.

## Scrapbog

Indsaml indhold fra forskellige kilder for at oprette din egen digitale scrapbog. Mens du får vist websider eller videoer, kan du vælge og tilføje et relevant område til scrapbøger.



Om denne app er tilgængelig, afhænger af dit geografiske område eller din tjenesteudbyder.

Når du åbner denne app første gang, eller hvis du genstarter den efter at have nulstillet data, skal du læse og acceptere vilkår og betingelser og derefter vælge en synkroniseringsindstilling.

- 1 På skærmen apps trykkes på **Scrapbog**.
- 2 Tryk på ▼ for at vælge en kategori og en scrapbog.  
Hvis der er et link under scrapbogsindholdet, skal du trykke på linket for at få adgang til kilden.
- 3 Tryk på **REDIGER** for at redigere det.  
Du kan tilføje en titel, tekst, notater eller tags i scrapbogen.
- 4 Tryk på **GEM** for at gemme ændringerne.

## Bruge S Pen

Skriv, tegn eller udfør berøringshandlinger med S Pen. Du kan nemt få adgang til flere funktioner ved at trykke på S Pen-knappen.

### Luft-visning

Før S Pen over et element på skærmen for at udføre en række handlinger.



Hvis denne funktion ikke er aktiveret, skal du åbne skærmen apps og trykke på **Indstillinger** → **S Pen** → **Luft-visning** og derefter trykke på kontakten for at aktivere det.

### Se oplysninger

Peg på skærmen for at få vist et eksempel på indholdet eller se oplysninger i et pop op-vindue.

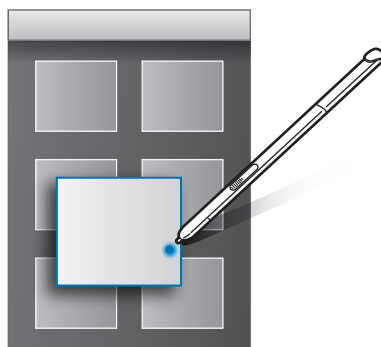

## Anvende luft-knap

Hvis du fører S Pen over elementer i nogle apps, f.eks. **Galleri** og **Video**, vil du få vist luft-knap i eksempelvinduet. Du kan udføre en række handlinger direkte i eksempelvinduet ved at anvende luft-knap.

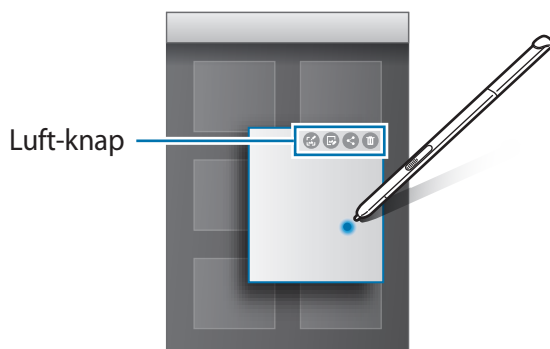

## Valg med pen

Mens du trykker og holder på S Pen-knappen, skal du trække S Pen over tekst eller lister med elementer for at vælge flere elementer eller tekst. Du kan også kopiere eller indsætte de valgte elementer eller tekst ind i en anden app eller dele dem med andre.

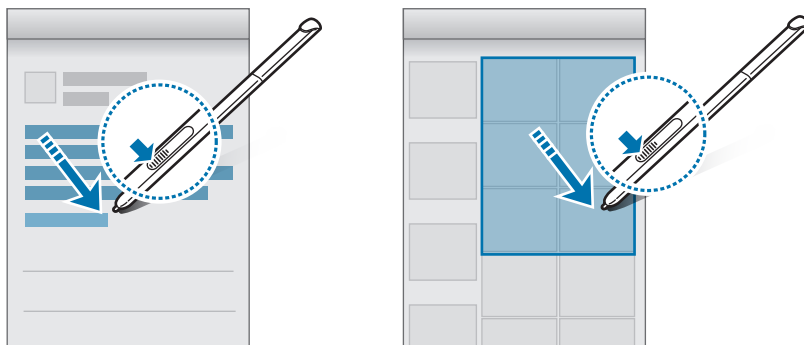

## Direkte penneinput

Udfyld blanketter, og skriv beskeder med håndskrift ved hjælp af S Pen.



Hvis denne funktion ikke er aktiveret, skal du åbne skærmen apps og trykke på **Indstillinger** → **S Pen** → **Direkte penneinput** og derefter trykke på kontakten for at aktivere det.

## Skrive i tekstfelter

- 1 Før S Pen over et tekstfelt.
- 2 Tryk på  for at åbne håndskriftsfeltet.



- 3 Skriv med S Pen.
- 4 Tryk på **UDFØRT**, når du er færdig.

# Bevægelses- og brugbarhedsfunktioner

## Avancerede funktioner



Overdreven rystelse eller anden påvirkning af enheden kan medføre uønsket input. Styr bevægelser korrekt.

### Stryg med hånden for skærbillede

På skærmen apps trykkes på **Indstillinger** → **Avancerede funktioner** → **Stryg med hånden for skærbillede**, og derefter trykkes på kontakten for at aktivere det.

Placer siden af din hånd på skærmen, og før den hen over skærmen fra højre mod venstre eller omvendt for at tage et skærbillede. Du kan se optagede billeder i **Galleri**. Når du har taget et skærbillede, kan du redigere billedet og dele det med andre.



Ikke alle apps giver mulighed for at kopiere skærbilleder.

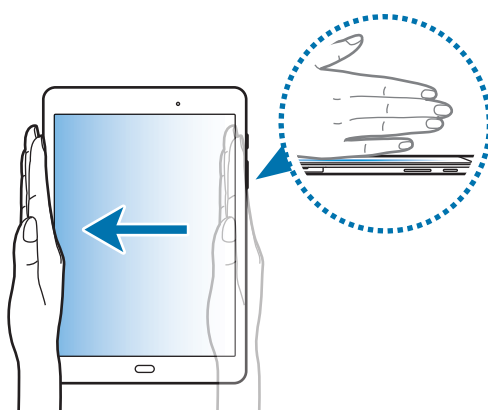

## Nem lydløs

På skærmen apps trykkes på **Indstillinger** → **Avancerede funktioner** → **Nem lydløs**, og derefter trykkes på kontakten for at aktivere det.

Dæk skærmen med håndfladen for at dæmpe alarmerne.

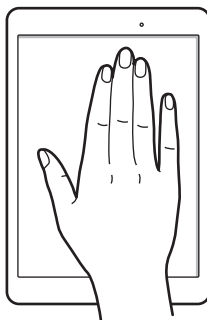

## Multi-vindue

### Om Multi-vindue

Med funktionen Multi-vindue kan du køre to apps samtidigt på den opdelte skærm. Du kan også køre flere apps samtidigt i pop op-visning.



Ikke alle apps understøtter denne funktion.

## Opdelt skærm-visning

1 Tryk på  for at åbne listen med tidligere anvendte apps.

2 Stryg op eller ned, og tryk på  på et tidligere appvindue.

Den valgte app starter i det øverste vindue.

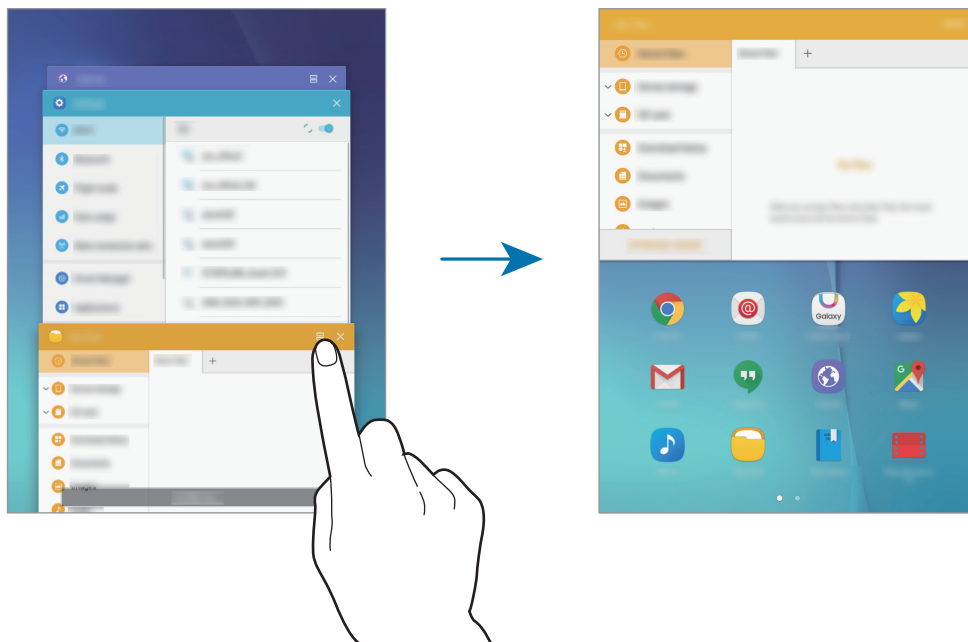

3 Vælg en anden app, der skal startes.





Du kan også starte opdelt skærm-visningen ved at trykke og holde på .



## Bruge yderligere indstillinger

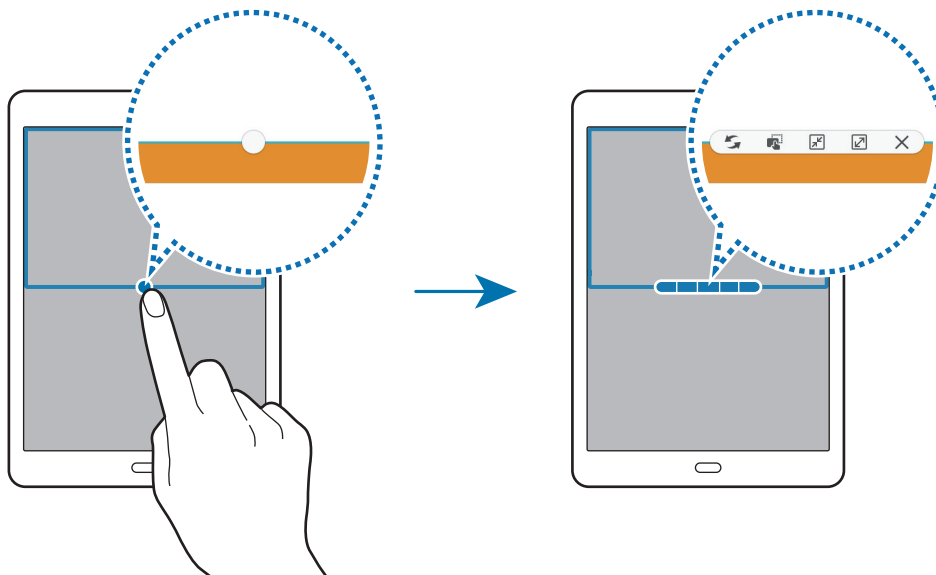

Når du bruger apps i opdelt skærm-visningen, skal du vælge et appvindue og trykke på cirklen mellem appvinduerne for at få adgang til følgende valg:



-  : Skift placeringer mellem appvinduer.
-  : Træk og slip tekst eller kopierede billeder fra et vindue til et andet. Tryk og hold på et element i det valgte vindue, og træk det til en placering i et andet vindue.



Ikke alle apps understøtter denne funktion.

-  : Minimer vinduet.
-  : Maksimer vinduet.
-  : Luk appen.

## Justere vinduesstørrelsen

Træk cirklen mellem appvinduerne op eller ned for at justere vinduernes størrelse.

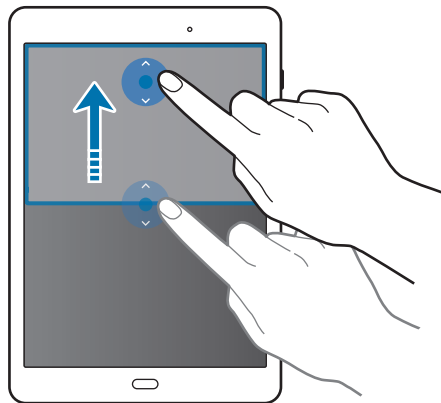

## Pop op-visning

- 1 På skærmen apps skal du starte en app for at bruge den i pop op-visning.
- 2 Træk skråt nedad fra et vilkårligt sted på den øverste kant.  
Appskærmen vises i pop op-vinduet.

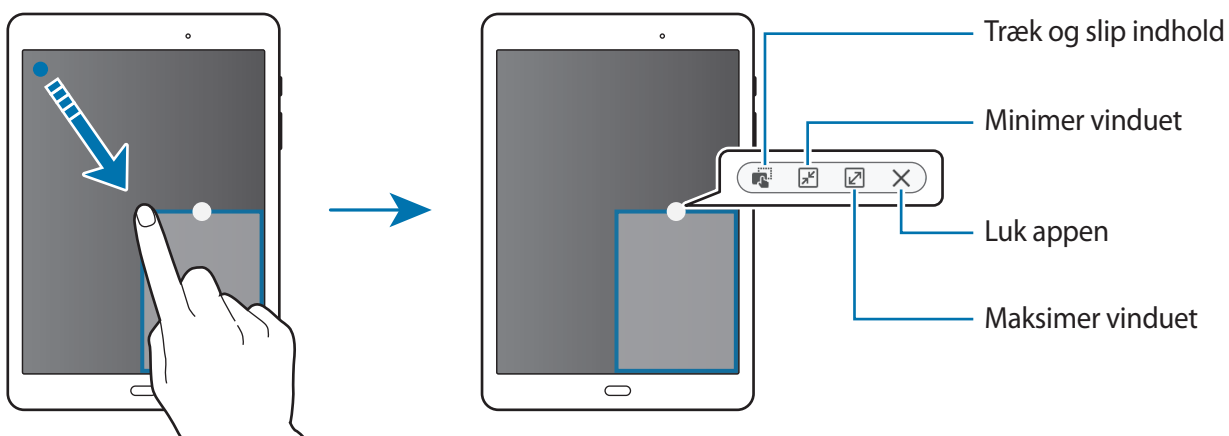

## Flytte pop op-vinduer

Hvis du vil flytte et pop op-vindue, skal du trykke og holde på cirklen på et vindue og trække det til en ny placering.

## Starte pop op-visningen fra visningen opdelt skærm

- 1 I visningen opdelt skærm skal du trykke på et appvindue for at starte det i pop op-visningen.
- 2 Tryk og hold på cirklen mellem appvinduerne.  
Den valgte app starter i et pop op-vindue.

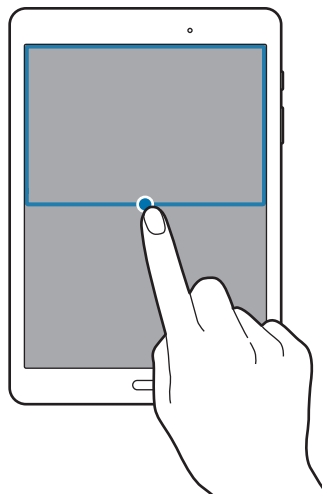

# Tilpasning

## Administrere startskærmen og skærmen apps

### Administrere startskærmen

#### Tilføje elementer

Tryk og hold på en app eller en mappe på skærmen apps, og træk den derefter til startskærmen.

Hvis du vil tilføje widgets, skal du åbne startskærmen, trykke og holde på et tomt område, derefter trykke på **Widgets**, trykke og holde på en widget og derefter trække den til startskærmen.

#### Flytte og fjerne et element

Tryk og hold på et element på startskærmen, og træk det derefter til en ny placering.

Træk elementet til siden af skærmen for at flytte det til et andet panel.

Du kan også flytte apps, der bruges ofte, til genvejsområdet nederst på startskærmen.

Hvis du vil fjerne et element, skal du trykke og holde på elementet. Træk det derefter til **Fjern**, som vises øverst på skærmen.

#### Oprette en mappe

- 1 På startskærmen skal du trykke og holde på en app og derefter trække den over en anden app.
- 2 Angiv et mappenavn.  
Hvis du vil føje flere apps til mappen, skal du trykke og holde på en anden app og derefter trække den til mappen.

## Administrere paneler

Tryk og hold på et tomt område på startskærmen for at tilføje, flytte eller fjerne et panel.

Hvis du vil tilføje et panel, skal du rulle til venstre til det sidste panel og derefter trykke på **+**.

Hvis du vil flytte et panel, skal du trykke og holde på et paneleksempel og derefter trække det til en ny placering.

Hvis du vil fjerne et panel, skal du trykke og holde på et paneleksempel og derefter trække det til **Fjern** øverst på skærmen.

Hvis du vil angive et panel som hovedstartskærm, skal du trykke på **🏠**.

## Administrere skærmen apps

### Flytte elementer

På skærmen apps trykkes på **REDIGÉR**. Tryk og hold på et element, og træk det til en ny placering.

Træk elementet til siden af skærmen for at flytte det til et andet panel.

## Angive baggrund og ringetoner

### Angive baggrund

Vælg et billede eller et foto, der er gemt på enheden, som baggrund for startskærmen eller den låste skærm.

- 1 Tryk og hold på et tomt område på startskærmen, og tryk derefter på **Baggrunde**. Du kan også åbne skærmen apps og trykke på **Indstillinger** → **Baggrund**.
- 2 Vælg den skærm, du vil ændre eller anvende en baggrund til.
- 3 Rul til venstre eller højre, og vælg mellem de billeder, der vises nederst på skærmen.  
Du kan vælge fotos, der er optaget med enhedens kamera, eller øvrige fotos ved at trykke på **Fra Galleri**.
- 4 Tryk på **VÆLG SOM BAGGRUND** eller **UDFØRT**.

## Ændre ringetoner

Skift ringetoner for meddelelser.

På skærmen apps trykkes på **Indstillinger** → **Lyd**.

For at angive en ringetone for meddelelser skal du trykke på **Meddelelseslyde** → **Standardmeddelelseslyd**, vælge en ringetone og derefter trykke på **OK**.

## Skifte skærmlåsemetode

Du kan ændre, hvordan du låser skærmen for at forhindre andre i at få adgang til dine personlige oplysninger.

På skærmen apps trykkes på **Indstillinger** → **Låseskærm og sikkerhed** → **Skærmlåsningstype**, og derefter vælges en skærmlåsemetode. Der skal altid indtastes en oplåsningskode for at låse enheden op.



Hvis du glemmer oplåsningskoden, kan du få enheden nulstillet i et af Samsungs servicecentre.

## Mønster

Tegn et mønster ved at forbinde mindst fire punkter, og tegn derefter mønsteret igen for at bekræfte det. Angiv en PIN-backupkode til at låse skærmen op, hvis du skulle glemme mønsteret.

## PIN-kode

En PIN-kode består kun af cifre. Indtast mindst fire cifre, og indtast PIN-koden igen for at bekræfte.

## Adgangskode

En adgangskode består af tegn og cifre. Indtast mindst fire tegn, herunder cifre og symboler, og indtast adgangskoden igen for at bekræfte.

## Privat tilstand

Brug denne tilstand til at forhindre andre i at bruge eller få adgang til særligt indhold, som f.eks. billeder og dokumenter, der er lagret på enheden. Du kan gemme indhold på en bestemt placering og derefter deaktivere privat tilstand for at skjule elementer på sikker vis.

### Aktivere privat tilstand

- 1 På skærmen apps trykkes på **Indstillinger** → **Beskyttelse** → **Privat tilstand**, og derefter trykkes på kontakten for at aktivere det.  
Når du aktiverer privat tilstand for første gang, skal du følge vejledningen på skærmen for at angive en adgangskode til privat tilstand.
- 2 Følg vejledningen på skærmen for at indtaste den forudindstillede adgangskode til privat tilstand.  
Privat tilstand aktiveres, og  vises i statuslinjen.



Du kan kun se og få adgang til det skjulte indhold, når privat tilstand er aktiveret. For at skjule elementer, der er gemt i den private mappe, skal du deaktivere privat tilstand.

### Skjule indhold

- 1 Start en app for at skjule elementer på skærmen apps.
- 2 Vælg et element, og tryk på **MERE** → **Flyt til Privat**.  
Hvis privat tilstand ikke er aktiveret, skal du følge vejledningen på skærmen for at indtaste den forudindstillede adgangskode til privat tilstand.  
De valgte elementer bliver flyttet til den valgte mappe.

## Se skjult indhold

Du kan kun se skjulte elementer, når privat tilstand er aktiveret.

- 1 På skærmen apps trykkes på **Indstillinger** → **Beskyttelse** → **Privat tilstand**, og derefter trykkes på kontakten for at aktivere det.
- 2 Følg vejledningen på skærmen for at indtaste den forudindstillede adgangskode til privat tilstand.
- 3 På skærmen apps trykkes på **Mine filer** → **Privat**.  
Elementer, der flyttes til den private mappe, vises på skærmen.

## Synliggøre indhold

- 1 I den private mappe skal du trykke og holde på et element og derefter markere elementer for at synliggøre.
- 2 Tryk på **MERE** → **Fjern fra Privat**.
- 3 Vælg en mappe at flytte elementerne til, og tryk på **UDFØRT**.  
Elementerne flyttes til den valgte mappe.

## Automatisk deaktivering af privat tilstand

Du kan indstille, at enheden automatisk deaktiverer privat tilstand, hver gang skærmen slukkes.

- 1 På skærmen apps trykkes på **Indstillinger** → **Beskyttelse** → **Privat tilstand**, og derefter trykkes på kontakten for at aktivere det.
- 2 Følg vejledningen på skærmen for at indtaste den forudindstillede adgangskode til privat tilstand.
- 3 Tryk herefter på kontakten **Automatisk deaktivering** for at aktivere det.



Når valget **Automatisk deaktivering** er aktiveret, kan enheden ikke overføre filer til den private mappe, hvis skærmen slukkes under overførsel.



## Oprette konti

### Tilføje konti

Nogle apps på din enhed kræver en registreret konto. Opret konti for at få mest ud af enheden.

På skærmen apps trykkes på **Indstillinger** → **Konti** → **Tilføj konto**, og derefter vælges en kontotjeneste. Følg derefter anvisningerne på skærmen for at fuldføre kontoopsætningen.

Hvis du vil synkronisere indhold med dine konti, skal du vælge en konto og vælge elementer, du vil synkronisere.

### Fjerne konti

På skærmen apps trykkes på **Indstillinger** → **Konti**, vælg en konto og tryk derefter på **MERE** → **Fjern konto**.





# Kontakter

## Tilføje kontakter

### Flytte kontakter fra andre enheder

Du kan flytte kontakter fra andre enheder til din enhed. Der henvises til [Overføre data fra din forrige enhed](#) for yderligere oplysninger.

### Oprette kontakter manuelt

- 1 På skærmen apps trykkes på **Kontakter**.
- 2 Tryk på , og indtast kontaktoplysninger.
  -  : Tilføj et billede.
  -  /  : Tilføj eller slet et kontaktfelt.
- 3 Tryk på **GEM**.

## Importere og eksportere kontakter

Importer kontakter fra lagertjenester til enheden, eller eksporter kontakter fra enheden til lagertjenester.

På skærmen apps trykkes på **Kontakter**.

Tryk på **MERE** → **Indstillinger** → **Importer/eksporter kontakter**, og vælg derefter en indstilling for import eller eksport.

## Søge efter kontakter

På skærmen apps trykkes på **Kontakter**.

Brug en af følgende søgemetoder:

- Rul op eller ned på kontaktlisten.
- Træk en finger langs indekset i venstre side af kontaktlisten for at rulle hurtigt igennem den.
- Tryk på søgefeltet øverst på kontaktlisten, og indtast søgekriterier.



Når en kontakt er markeret, kan du gøre et af følgende:

- ★ : Føj til favoritkontakter.
- @ : Skriv en e-mail.

# Kamera

## Grundlæggende optagelse

### Tage fotos eller optage videoer

- 1 På skærmen apps trykkes på **Kamera**.
- 2 Tryk på eksempelskærmen på den del af billedet, som kameraet skal fokusere på.
- 3 Tryk på  for at tage et foto, eller tryk på  for at optage en video.
  - Spred to fingre fra hinanden på skærmen for at zoome ind, og knib dem sammen for at zoome ud.
  - Tryk på **Billede** for at tage et billede fra videoen under optagelse.
  - Du kan ændre fokus, mens du optager en video, ved at trykke på det sted, som du vil fokusere på. Tryk på  for at fokusere på midten af skærmen.

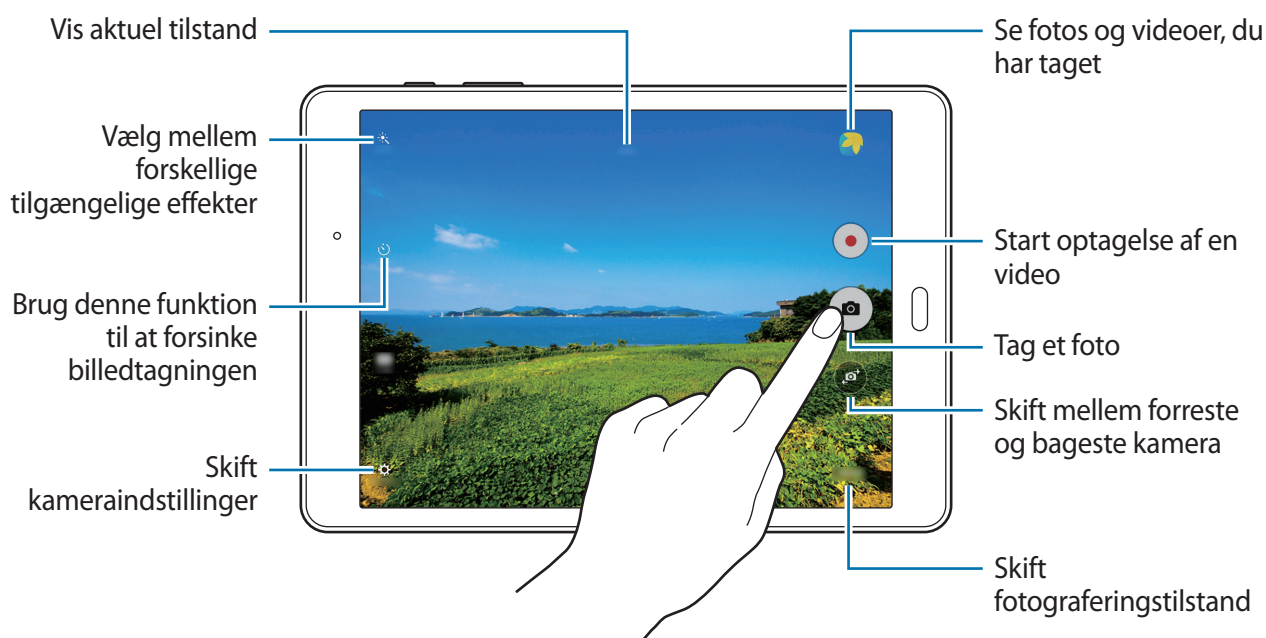

- Kameraet slukker automatisk, når det ikke bruges.
- Sørg for, at linsen er ren. I modsat fald vil enheden måske ikke fungere korrekt i visse tilstande, der kræver høj opløsning.

## Starte kameraet på den låste skærm

Hvis du hurtigt vil tage fotos af særlige øjeblikke, skal du starte **Kamera** på den låste skærm.

Træk  uden for den store cirkel på den låste skærm.



Om denne funktion er tilgængelig, afhænger af dit geografiske område eller din tjenesteudbyder.

### Gode kamera-manerer

- Undlad at tage fotos af eller optage videoer med personer uden deres tilladelse.
- Undlad at tage fotos eller optage videoer på steder, hvor dette er forbudt ved lov.
- Undlad at tage fotos eller optage videoer på steder, hvor du måske krænker andres privatliv.

## Optagelsestilstande

### Auto

Brug denne funktion for at lade kameraet vurdere omgivelserne og bestemme den ideelle tilstand for billedet.

På skærmen apps trykkes på **Kamera** → **TILST.** → **Auto**.

### Panorama

Denne tilstand er nyttig, hvis du vil tage et foto, der består af en serie af fotos, der er kædet sammen.

På skærmen apps trykkes på **Kamera** → **TILST.** → **Panorama**.



Benyt disse tip for at få det bedste billede:

- Bevæg kameraet langsomt i én bestemt retning.
- Sørg for, at billedet er inden for rammen i kameraets søger.
- Undgå at tage fotos af utydelige baggrunde, såsom en ensfarvet himmel eller vægge uden farvenuancer.

## Kontin. opt.

Brug denne tilstand til at tage en serie fotos af motiver i bevægelse.

På skærmen apps trykkes på **Kamera** → **TILST.** → **Kontin. opt.**

Tryk og hold på  for at tage flere fotos på én gang.



## Smukt ansigt

Tag et foto med belyste ansigter for at få pænere billeder.

På skærmen apps trykkes på **Kamera** → **TILST.** → **Smukt ansigt.**

## Intervalbillede

Med denne tilstand kan du tage en række selvportrætter i intervaller og derefter gemme de ønskede fotos.

- 1 På skærmen apps trykkes på **Kamera**.
- 2 Tryk på  for at anvende det forreste kamera.
- 3 Tryk på **TILST.** → **Intervalbillede**.
- 4 Når enheden registrerer dit ansigt, skal du trykke på  for at tage et selvportræt. Du kan også trykke på skærmen for at tage et foto.  
Enheden tager fotos med intervaller på to sekunder.
- 5 Marker de fotos, du vil gemme, og tryk på **GEM**.

## Lyd og foto

Brug denne tilstand til at tage et foto med lyd. Enheden identificerer disse fotos med  i **Galleri**.

På skærmen apps trykkes på **Kamera** → **TILST.** → **Lyd og foto**.

## Sport

Med denne tilstand kan du tage et foto af motiver i bevægelse.

På skærmen apps trykkes på **Kamera** → **TILST.** → **Sport**.

## Kameraindstillinger

På skærmen apps trykkes på **Kamera** → ⚙️. Nedenstående valg er ikke alle tilgængelige i både stillkamera- og videokameratilstand.

- **Videostørrelse (bag):** Vælg en opløsning. Højere opløsning fører til bedre kvalitetsvideoer, men de fylder mere i hukommelsen.
- **Bevægelseskontrol:** Indstil enheden til at registrere din håndflade, så du kan tage selvportrætter med denne funktion.
- **Gem billeder som du så dem:** Spejlvend billedet for at oprette en skærmspejling af det oprindelige motiv, når du tager fotos med det forreste kamera.
- **Visningstilstand:** Skift formatforholdet på eksempelskærmen.
- **Gitterlinjer:** Få vist hjælpelinjer i søgeren for at forbedre kompositionen ved udvælgelse af motiver.
- **Placeringstags:** Indstil enheden til at føje placeringstagget til fotoet.



- Hvis du vil forbedre GPS-signalerne, skal du undgå at tage billeder på steder, hvor signalet kan blive blokeret, som f.eks. mellem bygninger eller i lavtliggende områder samt under dårlige vejforhold.
- Hvis du deler et foto, der har et placeringstag, kan placeringsoplysningerne blive vist for andre. Hvis du vil undgå det, når du får vist et foto, skal du trykke på **MERE** → **Detaljer** → **REDIGER** og derefter trykke på ⊖ neden under **Placering** for at slette placeringsoplysningerne.
- **Vis billeder:** Indstil enheden til at vise fotos, når de er taget.
- **Lagerplacering:** Vælg hukommelsesplacering til lagring.
- **Lydstyrketasters funktion:** Indstil enheden til at bruge lydstyrkeknappen til at styre lukkeren eller zoomfunktionen.
- **Nulstil indstillinger:** Nulstil kameraindstillingerne.



De tilgængelige valg varierer afhængigt af den anvendte tilstand.

# Galleri

## Se indhold på enheden

På skærmen apps trykkes på **Galleri**, og der vælges et billede eller en video.

Videofiler vises med ikonet ▶ i eksempelvisning.

For at skjule eller vise menuerne skal du trykke på skærmen.

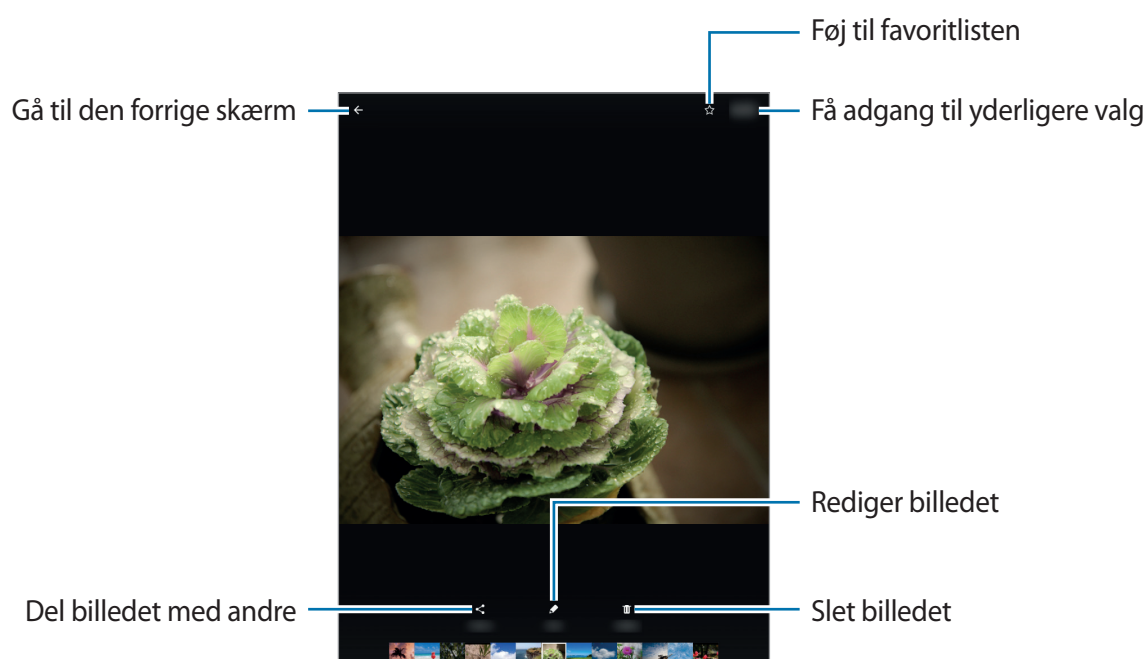



# Nyttige apps og funktioner

## S Finder

Søg efter indhold på enheden ved hjælp af denne app. Du kan anvende forskellige filtre og få vist søgehistorikken.

Åbn informationspanelet, og tryk på  → **S Finder**.

### Søge efter indhold



Tryk på søgefeltet, og indtast et nøgleord, eller tryk på , og sig et nøgleord.

Tryk på **Filter** for mere indskrænkede resultater og anvend filtre under søgefeltet.

Tryk på **MERE** → **Vælg søgeplaceringer** for at vælge søgekategorier.

## S Planner

### Oprette events

- 1 På skærmen apps trykkes på **S Planner**.
- 2 Tryk på . Du kan også vælge en dato uden events og trykke på datoen igen.  
Hvis der allerede er oprettet events på denne dato, skal du trykke på datoen og på .

### 3 Indtast eventdetaljer.

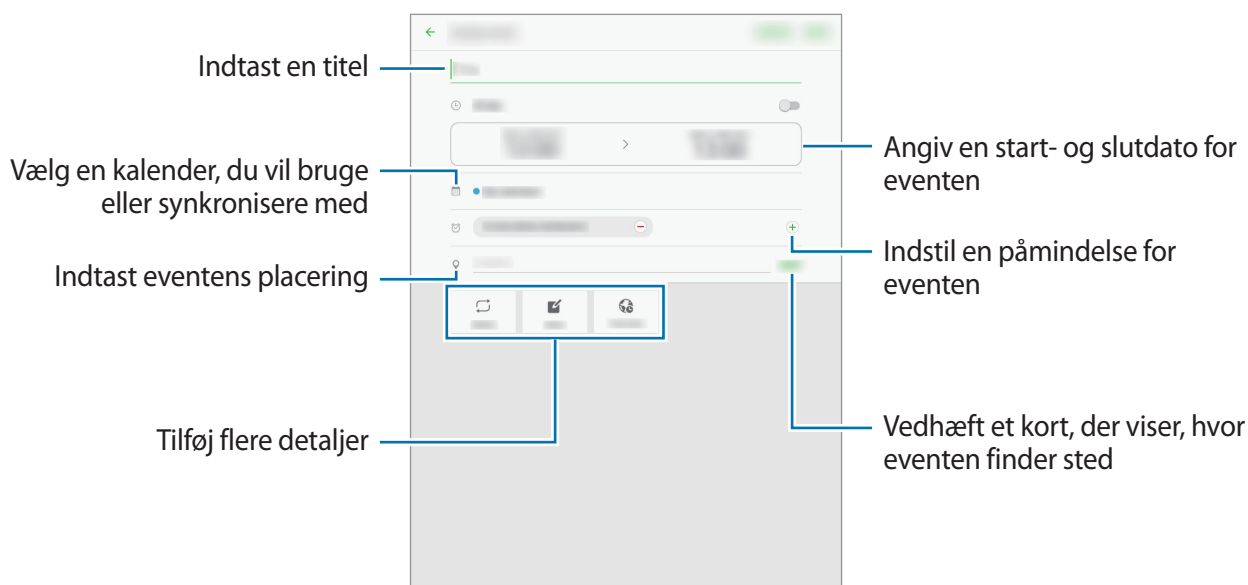

### 4 Tryk på **GEM** for at gemme eventen.

## Oprette opgaver

1 På skærmen apps trykkes på **S Planner**.

2 Tryk på **OPGAVER**, indtast oplysninger, og tryk derefter på **I DAG** eller **I MORGEN** for at angive en deadline.

Tryk på  for at tilføje flere detaljer.

3 Tryk på **GEM** for at gemme opgaven.

## Synkronisere events og opgaver med dine konti

På skærmen apps trykkes på **S Planner**.

Du kan tilføje konti, der skal synkroniseres, ved at trykke på **MERE** → **Administrer kalendere** → **Tilføj konto**. Vælg derefter en konto, der skal synkroniseres med, og log på.

Du kan ændre synkroniseringsindstillingerne for en konto ved at trykke på **Indstillinger** → **Konti** på skærmen apps og derefter vælge en kontotjeneste.

## E-mail

### Oprette e-mailkonti

På skærmen apps trykkes på **E-mail**.

Opsæt en e-mailkonto, første gang du åbner **E-mail**.

Indtast e-mailadressen og adgangskoden. Tryk på **LOG PÅ** for en privat e-mailkonto, eller tryk på **MANUEL OPSÆTN.** for en arbejds-e-mailkonto. Følg derefter anvisningerne på skærmen for at fuldføre opsætningen.

Du kan konfigurere endnu en e-mailkonto ved at trykke på **MERE** → **Indstillinger** → **Tilføj konto**.

Hvis du har mere end én e-mailkonto, kan du angive den ene som standardkonto. Tryk på **MERE** → **Indstillinger** → **MERE** → **Angiv standardkonto**, vælg en konto, og tryk derefter på **UDFØRT**.

### Sende e-mail

På skærmen apps trykkes på **E-mail**.

Tryk på  nederst på skærmen for at skrive en e-mail.

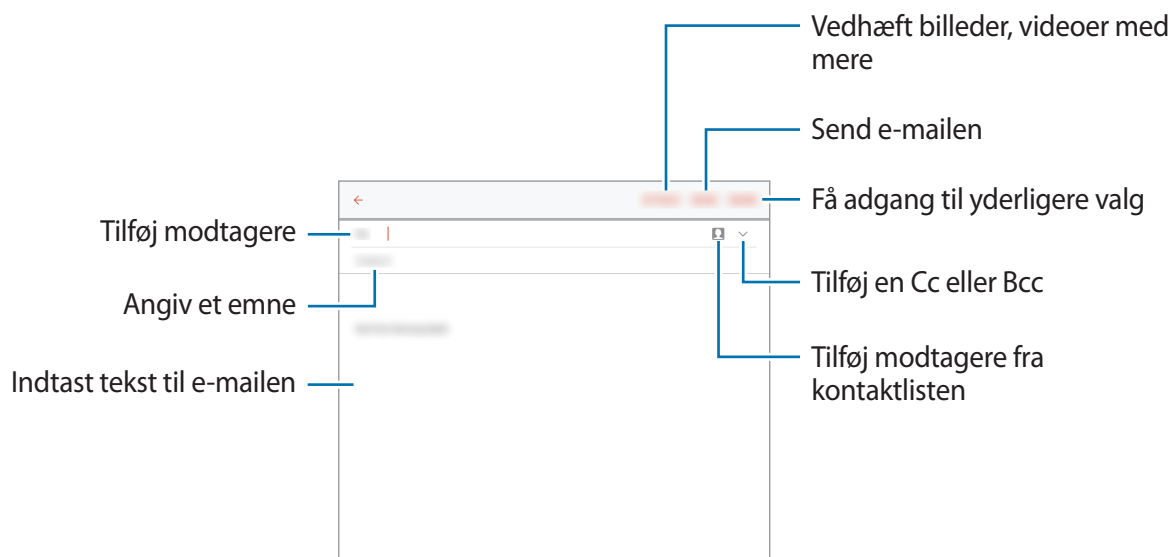

## Læse e-mail

På skærmen apps trykkes på **E-mail**.

Vælg en e-mailkonto, hvorefter der hentes nye e-mails.

Tryk på en e-mail for at læse den.

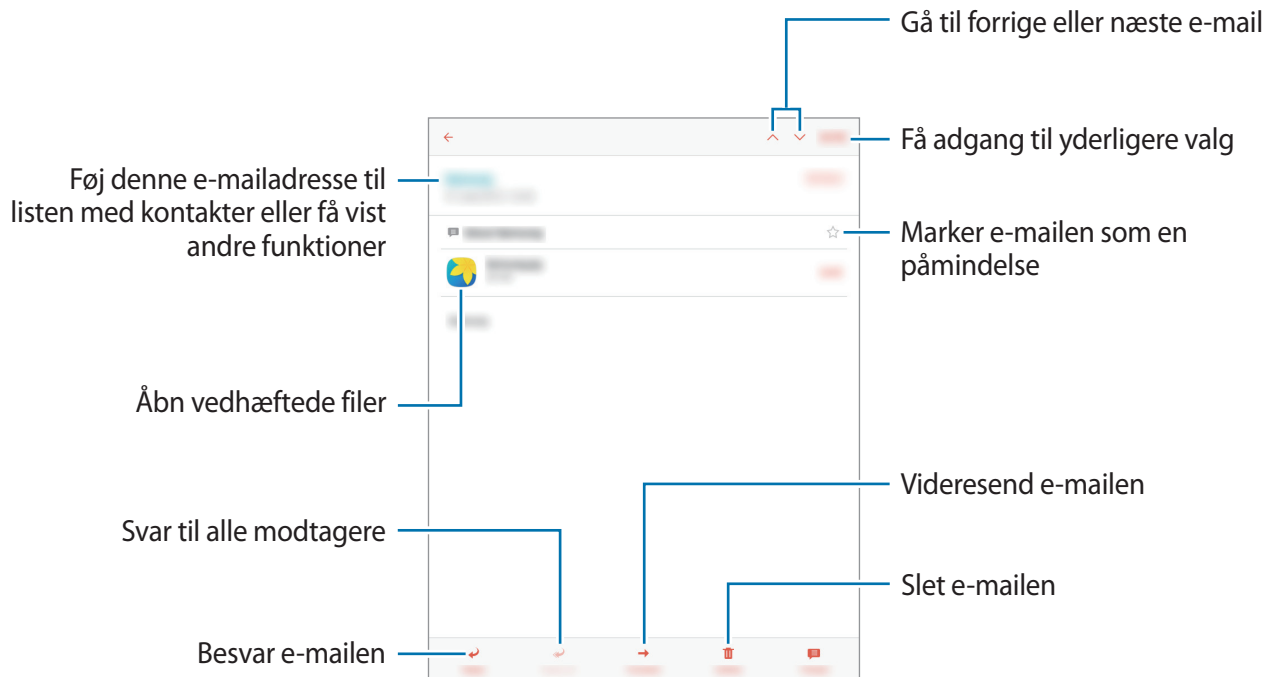

## Internet

1 På skærmen apps trykkes på **Internet**.

2 Tryk på adressefeltet.

3 Indtast webadressen eller et søgeord, og tryk derefter på **Gå**.

Træk fingeren let nedad på skærmen for at få vist værktøjslinjerne.

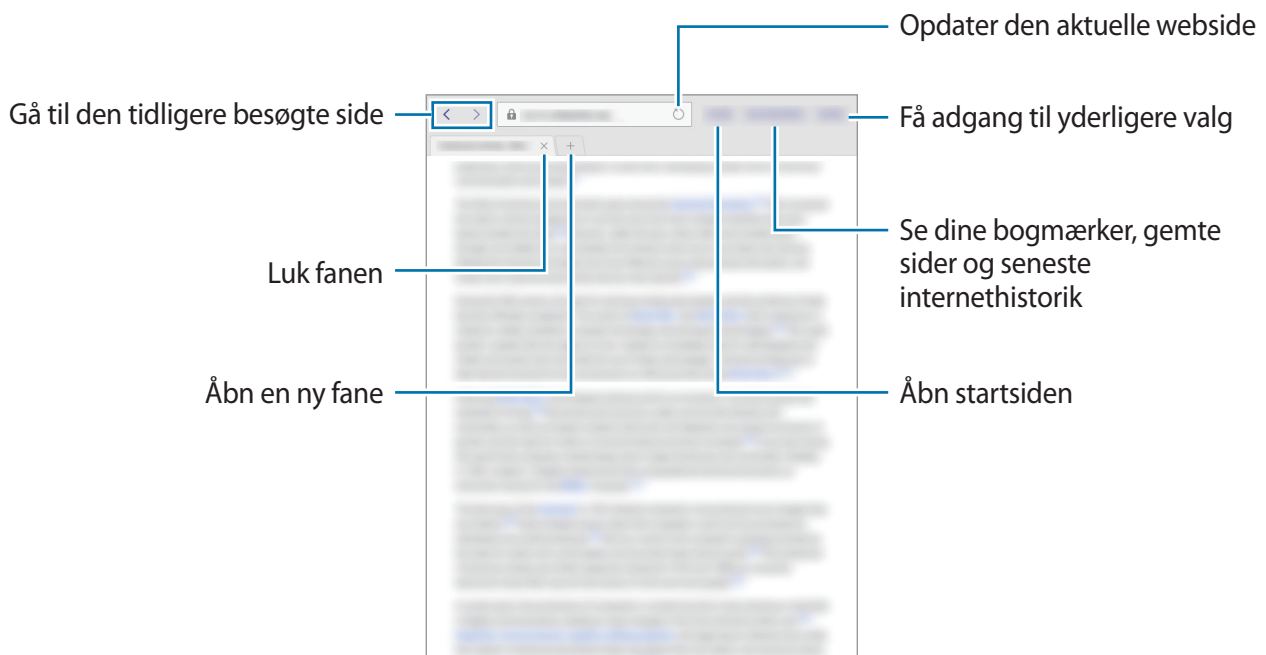

## Musik

### Afspille musik

På skærmen apps trykkes på **Musik**.

Vælg en musikkategori og derefter den sang, du vil afspille.

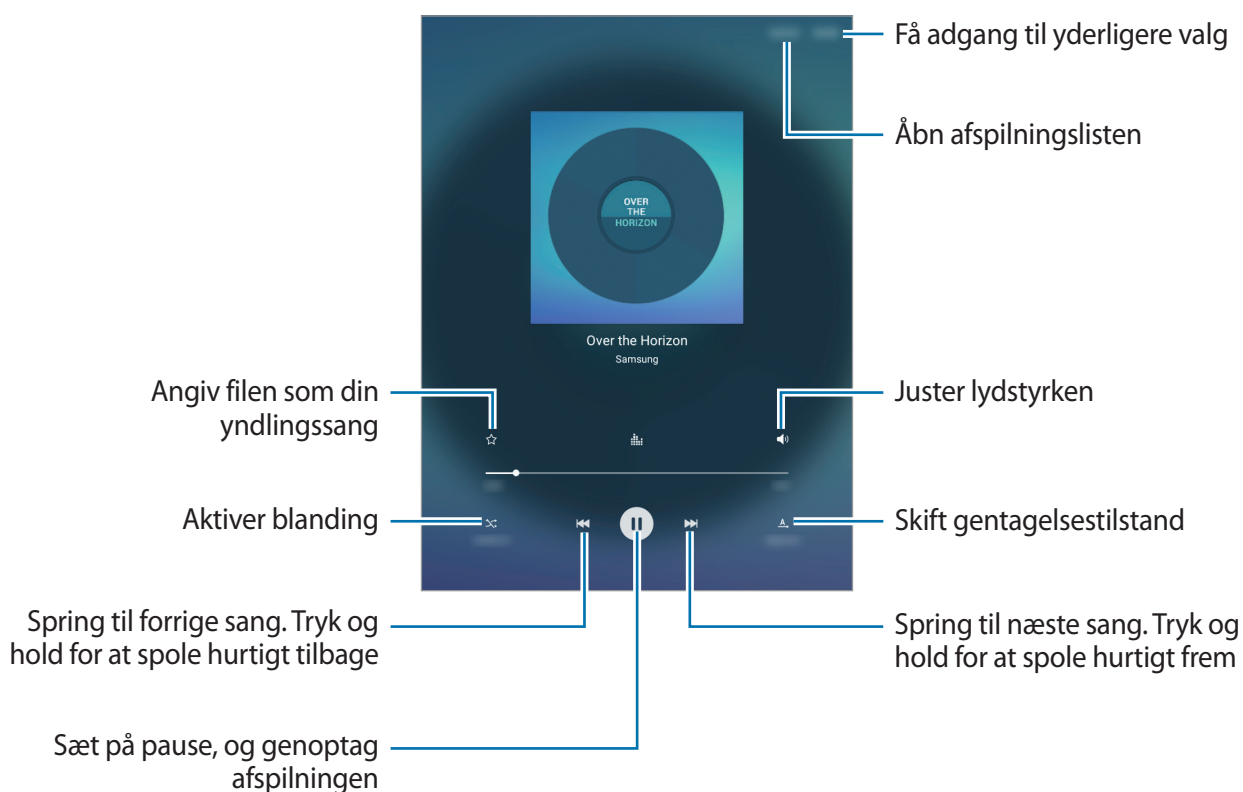

For at lytte til sange med samme lydstyrke skal du trykke på **MERE** → **Indstillinger** og derefter trykke på kontakten **Smart-lydstyrke** for at aktivere det.



Når **Smart-lydstyrke** aktiveres, er det muligt, at lydstyrken er højere end enhedens lydstyrkeniveau. Vær forsigtig og undgå langvarig udsættelse for høje lyde for at undgå høreskader.



**Smart-lydstyrke** er muligvis ikke aktiveret for alle filer.

## Video

### Afspille videoklip

På skærmen apps trykkes på **Video**.

Vælg det videoklip, du vil afspille.

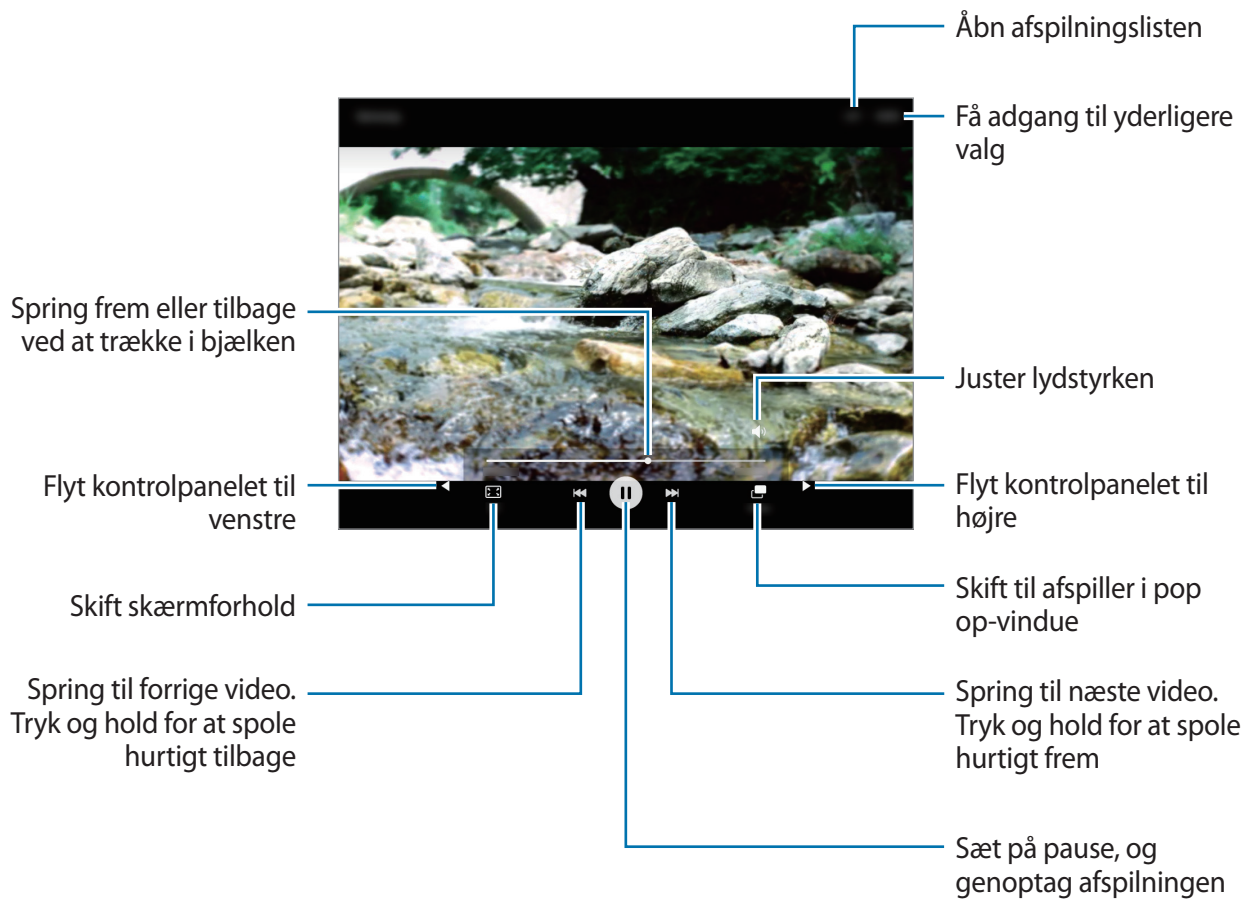

## Ur

### ALARM

På skærmen apps trykkes på **Ur** → **ALARM**.

#### Indstille alarmer

Indstil en alarm, og tryk på **INDST.** for at vælge forskellige alarmindstillinger, og tryk derefter på **GEM**.

For at åbne tastaturet for at indtaste en alarmtid skal du trykke på tidsindtastningsfeltet.

Du kan aktivere eller deaktivere alarmer ved at trykke på  ud for alarmen på alarmlisten.

#### Stoppe alarmer

Tryk på **AFVIS** for at stoppe en alarm. Hvis du tidligere har aktiveret en slumrefunktion, skal du trykke på **SLUMRE** for at gentage alarmen efter et bestemt stykke tid.

#### Slette alarmer

Tryk på  på en alarm i listen med alarmer.

### VERDENSUR

På skærmen apps trykkes på **Ur** → **VERDENSUR**.

#### Oprette ure

Angiv et bynavn, eller vælg et bynavn på listen eller over byer eller globussen, og tryk derefter på .

#### Slette ure

Tryk på  på et ur.

### STOPUR

På skærmen apps trykkes på **Ur** → **STOPUR**.

Tryk på **START** for at tage tid på en begivenhed. Tryk på **OMGANG** for at tage mellemtider.

Tryk på **STOP** for at stoppe tidtagningen. Hvis du vil slette omgangstiderne, skal du trykke på **NULSTIL**.



## TIMER

På skærmen apps trykkes på **Ur** → **TIMER**.

Angiv varighed, og tryk på **START**.

For at åbne tastaturet for at indtaste en varighed, skal du trykke på indtastningsfeltet for varighed.

Tryk på **AFVIS**, når nedtællingen stopper.

## Lommeregner

Brug denne app til at udføre enkle eller komplicerede beregninger.

På skærmen apps trykkes på **Lommereg**.

Du kan rydde historikken ved at trykke på **RYD HISTORIK**.

## Notat

Brug denne app til at oprette notater og organisere dem efter kategori.



Om denne app er tilgængelig, afhænger af dit geografiske område eller din tjenesteudbyder.

På skærmen apps trykkes på **Notat**.

### Oprettelse af notater

Tryk på  på notatlisten, og indtast et notat. Brug en af følgende indstillinger, når du opretter et notat:

- **Kategori:** Opret eller angiv en kategori.
- **Opgaver:** Føj afkrydsningsfelter til starten af hver kolonne for at oprette opgavelister.
- **Billede:** Indsæt billeder.
- **Stemme:** Lav og indsæt en stemmeoptagelse.

Tryk på **GEM** for at gemme notatet.

Hvis du vil redigere et notat, skal du trykke på et notat og derefter trykke på notatets indhold.

## Søge efter notater

Tryk på **SØG** på notatlisten, og indtast et søgeord for at søge efter notater, der indeholder søgeordet.

## Smart Manager

Smart Manager giver en oversigt over statussen for din enheds batteri, lager, RAM og systemsikkerhed. Du kan også automatisk optimere enheden med et enkelt tryk af din finger.

### Bruge funktionen til hurtig optimering

På skærmen apps trykkes på **Smart Manager** → **RYD ALT**.

Funktionen til hurtig optimering forbedrer enhedens ydelse ved følgende handlinger:

- Identifikation af apps, der bruger for meget batteristrøm og frigørelse af noget hukommelse.
- Sletter unødvendige filer og lukker apps, der kører i baggrunden.
- Scanner for malware.

### Bruge Smart Manager

På skærmen apps trykkes på **Smart Manager**, og herefter vælges en funktion.

#### Batteri

Tjek resterende batteristrøm og tid til brug af enheden. For enheder med lavt batteriniveau kan du spare batteristrøm ved at aktivere strømbesparende funktioner og lukke apps, der bruger en stor mængde batteristrøm.



Den tilbageværende brugstid viser den resterende tid, inden batteriet løber tørt. Resterende brugstid afhænger af dine enhedsindstillinger og driftsforholdene.

#### Lager

Tjek statussen for brugt og ledig hukommelse. Du kan slette ikke-brugte og tiloversblevne filer eller afinstallere apps, du ikke længere bruger.

## RAM

Tjek mængden af ledig RAM. Du kan også lukke baggrundsapps og reducere den RAM-mængde, du bruger til at sætte fart på din enhed.

## Enhedssikkerhed

Tjek enhedens sikkerhedsstatus. Denne funktion scanner din enhed for malware.

## Google-apps

Google tilbyder apps til underholdning, sociale netværk og erhvervsbrug. Du skal have en Google-konto for at kunne bruge visse apps. Der henvises til [Oprette konti](#) for yderligere oplysninger.

For at se flere appinformationer skal du gå til hver apps hjælpemenu.



Visse apps er muligvis ikke tilgængelige, eller de kan hedde noget forskelligt afhængigt af dit geografiske område eller din tjenesteudbyder.

## Chrome

Søg efter oplysninger, og gennemse websider.

## Gmail

Send eller modtag e-mails via Google Mail-tjenesten.

## Google+

Del dine nyheder, og følg opdateringer fra familie, venner og andre. Du kan også sikkerhedskopiere dine billeder og videoer osv.

## Maps

Find din placering på kortet, søg efter steder, og se placeringsoplysninger for forskellige steder.

## Play Musik

Opdag, lyt til og del musik på din enhed.

## Play Film

Du kan se videoer, som er gemt på enheden og downloade forskelligt indhold for at se det fra **Play Butik**.

## Play Bøger

Download forskellige bøger fra **Play Butik**.

## Play Bladkiosk

Læs nyheder og tidsskrifter, du finder interessante.

## Play Spil

Download spil fra **Play Butik**, og spil dem sammen med andre.

## Drev

Gem dit indhold i skylageret, få adgang til det, uanset hvor du er, og del det med andre.

## YouTube

Se eller opret videoer, og del dem med andre.

## Fotos

Administrer fotos, album og videoer, du har gemt på enheden og overført til **Google+**.

## Hangouts

Chat med dine venner enkeltvis eller sammen, og brug billeder, humørikoner og videoopkald, mens du chatter.

## Google

Søg hurtigt efter emner på internettet eller på din enhed.

## Talesøgning

Søg hurtigt efter emner ved at sige et søgeord eller en sætning.

# Forbinde til andre enheder

## Bluetooth

### Om Bluetooth

Bluetooth opretter en direkte, trådløs forbindelse mellem to enheder over korte afstande. Via Bluetooth kan du udveksle data eller mediefiler med andre enheder.



- Samsung er ikke ansvarlig for tab, opfangelse eller forkert brug af data, der er blevet sendt eller modtaget via Bluetooth.
- Sørg altid for, at du deler og modtager data med enheder, som du ved, at du kan stole på, og som er korrekt sikrede. Hvis der er hindringer mellem enhederne, reduceres sendefastheden muligvis.
- Nogle enheder er muligvis ikke kompatible med din enhed. Det er især enheder, der ikke er afprøvede eller godkendte af Bluetooth SIG.
- Undgå at bruge Bluetooth-funktionen til ulovlige formål, f.eks. piratkopiering af filer eller ulovlig aflytning af kommunikation til kommercielle formål.  
Samsung kan ikke holdes ansvarlig for konsekvenserne af ulovlig brug af Bluetooth-funktionen.

### Parre med andre Bluetooth-enheder

- 1 På skærmen apps trykkes på **Indstillinger** → **Bluetooth**, og derefter trykkes på kontakten for at aktivere det.  
De registrerede enheder angives.
- 2 Vælg en enhed til parring.  
Hvis enheden, du vil parre med, ikke er på listen, så sørg for, at enheden er indstillet til at være synlig.
- 3 Accepter Bluetooth-forbindelsesanmodningen på din enhed for at bekræfte.

## Sende og modtage data

Mange apps understøtter dataoverførsel via Bluetooth. Du kan dele data såsom kontakter eller mediefiler med andre Bluetooth-enheder. Følgende trin er et eksempel på afsendelse af et billede til en anden enhed.

### Sende et billede

- 1 På skærmen apps trykkes på **Galleri**.
- 2 Vælg et billede.
- 3 Tryk på **Del** → **Bluetooth**, og vælg derefter en enhed, billedet skal overføres til.  
Hvis enheden, du vil parre med, ikke er på listen, så sørg for, at enheden er indstillet til at være synlig.
- 4 Accepter Bluetooth-tilladelsesanmodningen på den anden enhed.

### Modtage et billede

Når en anden enhed sender dig et billede, skal du acceptere Bluetooth-tilladelsesanmodningen. Du kan se de billeder, du har modtaget, i **Galleri**.

## Ophæve parringen mellem Bluetooth-enheder

- 1 På skærmen apps trykkes på **Indstillinger** → **Bluetooth**.  
Enheden viser de parrede enheder på listen.
- 2 Tryk på  ud for enhedens navn for at foretage ophævelse af parring.
- 3 Tryk på **Ophæv parring**.

## Wi-Fi Direct

### Om Wi-Fi Direct

Wi-Fi Direct forbinder enheder direkte via et Wi-Fi-netværk uden at kræve et adgangspunkt.

### Slutte til andre enheder

- 1 På skærmen apps trykkes på **Indstillinger** → **Wi-Fi**, og derefter trykkes på kontakten for at aktivere det.
- 2 Tryk på **Wi-Fi Direct**.  
De registrerede enheder angives.  
Hvis den enhed, du vil oprette forbindelse til, ikke er på listen, skal du anmode om, at enheden aktiverer Wi-Fi Direct-funktionen.
- 3 Vælg en enhed at oprette forbindelse med.
- 4 Accepter Wi-Fi Direct-tilladelsesanmodningen på den anden enhed for at bekræfte.

### Sende og modtage data

Du kan dele data, såsom kontakter eller mediefiler, med andre enheder. Følgende trin er et eksempel på afsendelse af et billede til en anden enhed.

#### Sende et billede

- 1 På skærmen apps trykkes på **Galleri**.
- 2 Vælg et billede.
- 3 Tryk på **Del** → **Wi-Fi Direct**, og vælg en enhed, billedet skal overføres til.
- 4 Accepter Wi-Fi Direct-tilladelsesanmodningen på den anden enhed.  
Hvis enhederne allerede er forbundet, sendes billedet til den anden enhed uden forbindelsesanmodning.

## Modtage et billede

Når en anden enhed sender et billede til dig, skal du acceptere Wi-Fi Direct-tilladelses-anmodningen. Du kan se de billeder, du har modtaget, i **Galleri**.

## Afslutte enhedsforbindelse

- 1 På skærmen apps trykkes på **Indstillinger** → **Wi-Fi**.
- 2 Tryk på **Wi-Fi Direct**.  
Enheden viser de tilsluttede enheder på listen.
- 3 Tryk på enhedsnavnet for at frakoble enhederne.

## Hurtig tilslutning

### Om Hurtig tilslutning

Brug denne funktion til at søge efter og oprette forbindelse til enheder i nærheden på nem vis.



- Forbindelsesmetoderne kan variere alt efter typen af forbundne enheder eller det delte indhold.
- Enhedsnavnet varierer, afhængigt af de Bluetooth-enheder der parres med. Enhedsnavnet kan f.eks. blive vist som BT MAC.

## Slutte til andre enheder

- 1 Åbn informationspanelet, og tryk på **Hurtig tilslut**.

Hvis du bruger denne funktion for første gang, skal du trykke på **START**.

Når panelet åbnes, aktiveres Wi-Fi og Bluetooth-funktionerne automatisk, og enheden søger efter enheder i nærheden.



Hvis du har installeret Samsung Link på din enhed, vises listen med enheder registreret med Samsung Link øverst på skærmen.



## 2 Tryk på **Søg efter enheder i nærh.**

Hvis der ikke er nogen tidligere tilsluttede enheder, søger enheden automatisk efter enheder i nærheden.

## 3 Vælg en enhed at oprette forbindelse med.

De næste trin kan variere afhængigt af den forbundne enhed. Følg instruktionerne på skærmen for at fuldføre forbindelsen mellem enhederne.

Hvis enheder i nærheden skal kunne søge efter din enhed og oprette forbindelse til den, skal du trykke på **MERE** → **Angiv synlighed for enheden** og derefter vælge en indstilling.

## Ny søgning efter enheder

Hvis den ønskede enhed ikke vises på listen, skal du søge efter enheden.

Tryk på **OPDATER**, og vælg enheden på listen med registrerede enheder.

## Sådan deaktiveres funktionen Hurtig tilslutning

Tryk på .

## Deling af indhold

Del indhold med de enheder, der er oprettet forbindelse til.

### 1 Åbn informationspanelet, og tryk på **Hurtig tilslut.**

### 2 Vælg en enhed fra listen over registrerede enheder.

### 3 Tryk på **Del indhold**, og vælg en mediekategori.

### 4 Vælg det indhold, der skal deles, og tryk på **UDFØRT.**

Din enhed sender indholdet til den enhed, der er oprettet forbindelse til.

## SideSync

### Om SideSync

Med SideSync kan du nemt dele din skærm og dine data mellem Samsung Android-smartphones, -tablets og enhver type computer. Du kan tjekke meddelelser fra dashboardet eller i pop op-vinduer.

### Før du starter

- SideSync-appen skal være installeret på begge de enheder, som du vil forbinde. Hvis SideSync ikke er installeret, skal du bruge en af følgende metoder til at downloade og installere programmet:
  - Hvis du vil downloade og installere SideSync på din Samsung Android-tablet eller -smartphone, skal du søge efter SideSync i **Galaxy Apps** eller **Play Butik**. Hvis din enhed ikke understøtter SideSync, kan du måske ikke finde appen.
  - Hvis du vil downloade og installere SideSync på din computer, skal du besøge [www.samsung.com/sidesync](http://www.samsung.com/sidesync). Du finder også oplysninger om SideSync-systemkravene på websiden.
- Hvis du skal forbinde din smartphone og tablet, skal enhederne understøtte Wi-Fi Direct.
- Hvis du vil forbinde din tablet og din computer trådløst, skal begge enheder være tilsluttet det samme trådløse adgangspunkt.

### Tilslutning til computere eller smartphones

#### Tilslutning til en computer

- 1 Slut din tablet til din computer ved hjælp af et USB-kabel.  
Alternativt kan du forbinde begge enheder til det samme adgangspunkt.
- 2 Start **SideSync** på begge enheder.
- 3 Tryk på **START** på begge enheder.  
Begge enheder vil søge efter hinanden og oprette forbindelse. Derefter vises dashboardet på din computer.

## Tilslutning til en smartphone via Wi-Fi Direct

- 1 Start **SideSync** både på din tablet og din smartphone.
- 2 Tryk på **START** på begge enheder.  
Begge enheder vil søge efter hinanden og oprette forbindelse.
- 3 Vælg din smartphone på listen med registrerede enheder på din tablet.
- 4 Accepter forbindelsesansøgningen på din smartphone.  
Dashboardet bliver vist på din tablet.



## Automatisk tilslutning af enheder

Hvis to enheder tidligere har været forbundet, kan du indstille dem til at genoprette forbindelsen automatisk.

Tryk på **SideSync** → **MERE** → **Indstillinger** på din tablet, og tryk derefter på kontakten **Forbind enheder automatisk** for at aktivere funktionen til automatisk oprettelse af forbindelse.

## Brug af dashboardet

Start ofte anvendte apps, eller se meddelelser fra din tablet.

Når du trykker på en meddelelse, starter den relaterede app eller det relaterede program.

Nedenfor ser du et billede af tablettens dashboard på computeren.

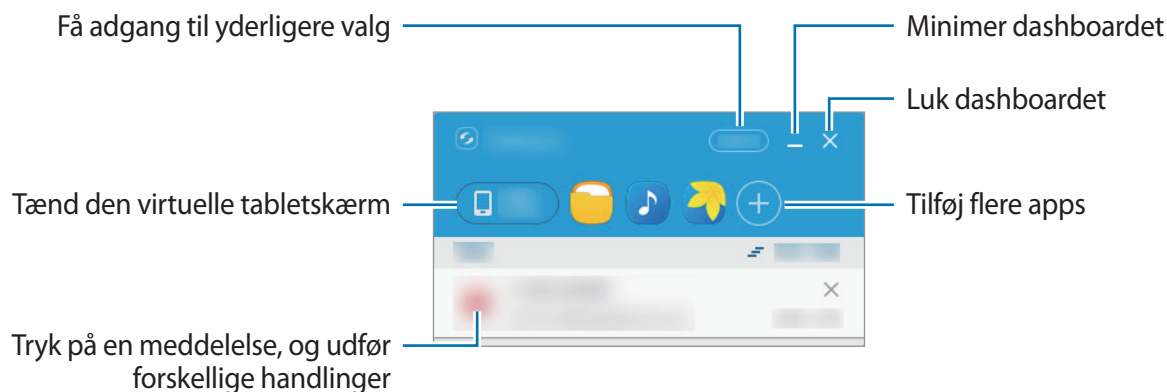

Du kan omarrangere apps, når du højreklikker på et appikon.

## Fortsætte afspilning af medier

Du kan sætte afspilning af musik og videoer på pause på din tablet og fortsætte afspilningen på en anden enhed.

På dashboardet skal du vælge afspilningsknappen på musikcontrolleren eller i videomeddelelsen. Afspilningen sættes på pause på din tablet og starter på din anden enhed.



Den forbundne enheds musikcontroller og en videomeddelelse bliver kun vist, når du afspiller mediefiler via standardappen til musik eller video.

## Deling af en webside

Du kan åbne en webside på din tablet og vise den i webbrowseren på den forbundne enhed.

Mens du browser på websider på din tablet, vises der en webadgangsmeddelelse på dashboardet. Vælg meddelelsen på dashboardet. Derefter vises den samme webside på den forbundne enhed.

## Brug af den virtuelle skærm

SideSync spejler en enheds skærm på en anden enhed. Du kan bruge en enheds funktioner via den virtuelle skærm. Nedenfor ser du et billede af den virtuelle tabletskærm på computeren.

Tryk på **Tablet screen** på dashboardet.



- Nogle funktioner fungerer muligvis ikke via den virtuelle skærm.
- Den virtuelle skærms udseende og funktioner kan variere afhængigt af den forbundne enhed.

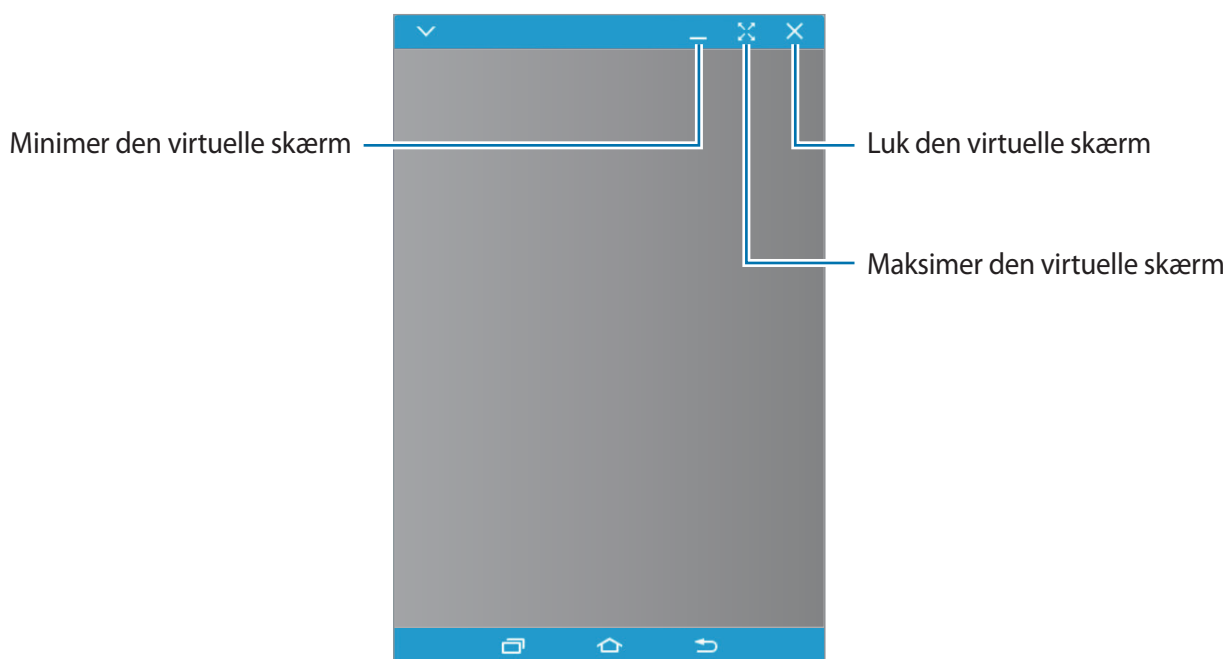

Tryk på  for at bruge følgende valgmuligheder:

- **Altid øverst:** Indstil den virtuelle skærm til altid at være øverst.
- **Roter:** Roter skærmen.
- **Vinduesgennemsigtighed:** Juster den virtuelle skærms gennemsigtighedsniveau.
- **Tag billede:** Optag et skærbillede.
- **Aktiver Præsentationstilstand:** Aktiver tablettens skærm, så den kan styres både fra din computer og din tablet. Om denne funktion er tilgængelig afhænger af den forbundne enhed.
- **Føj til Favoritter:** Føj den aktuelle app til dashboardet.

Hvis du vil flytte den virtuelle skærm, skal du klikke på og trække det øverste af den virtuelle skærm til en ny placering.

Hvis du vil justere den virtuelle skærms størrelse, skal du placere musemarkøren over den virtuelle skærms kant og derefter klikke på den og trække den.

## Skifte mellem skærme

Hvis du vil bruge din tablets faktiske skærm, skal du trykke på tænd/sluk-tasten eller starttasten. Den virtuelle skærm slukkes, og tablettens skærm tændes.

Hvis du vil vende tilbage til den virtuelle skærm, skal du klikke på den virtuelle tabletskærm på computeren. Den faktiske skærm slukkes, og den virtuelle skærm tændes.



Du kan få vist og styre den virtuelle skærm og den forbundne enheds skærm på samme tid. Tryk på  → **Aktiver Præsentationstilstand** på den virtuelle skærm for at tænde den forbundne enheds skærm. Om denne funktion er tilgængelig afhænger af den forbundne enhed.

## Deling af filer og udklipsholderen

### Kopiering af filer til din tablet

Vælg filer på computeren, og træk dem til dashboardet eller den virtuelle tabletskærm. Filerne gemmes i mappen **Mine filer** → **Enhedslager** → **SideSync**.

Når du opretter en e-mail på den virtuelle skærm, vedhæftes de kopierede filer til den e-mail, der er ved at blive oprettet.



Når tablettens virtuelle skærm og den faktiske skærm begge er aktiveret, kan du ikke dele filer.

### Deling af udklipsholderen

Du kan nemt kopiere og indsætte tekst mellem de forbundne enheder via udklipsholderens delingsfunktion. Kopier og klip tekst fra den virtuelle skærm, og indsæt den i et tekstfelt uden for den virtuelle skærm eller omvendt.

## Smart View

### Om Smart View

Med denne funktion kan du slutte enheden til en stor skærm med en AllShare Cast-dongle eller HomeSync og derefter dele dit indhold.

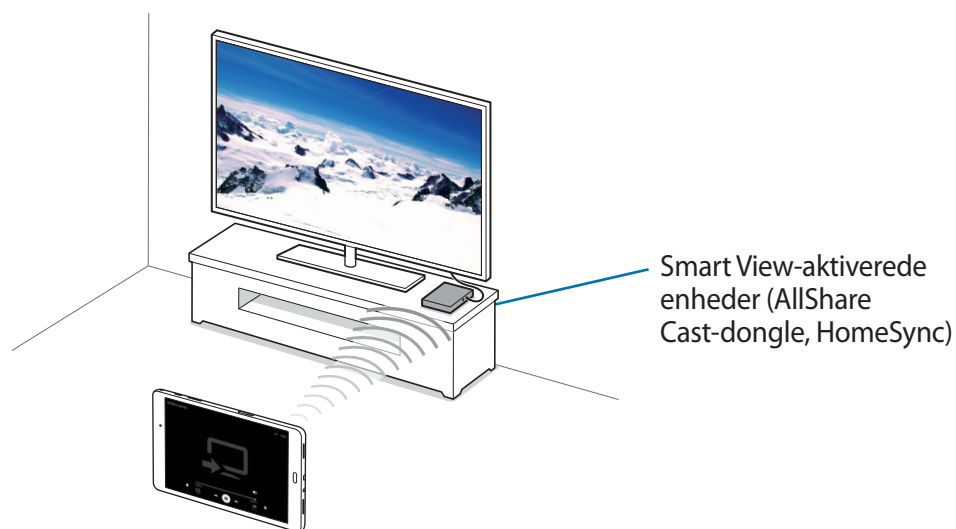

- Om denne funktion er tilgængelig, afhænger af dit geografiske område eller din tjenesteudbyder.
- Nogle filer gemmes i bufferen under afspilning afhængigt af netværksforbindelsen.
- Deaktiver funktionen, når du ikke bruger den, for at spare strøm.
- Hvis du angiver en Wi-Fi-frekvens, registreres eller tilsluttes AllShare Cast-dongler eller HomeSync muligvis ikke.
- Hvis du ser video eller spiller spil på et tv, skal du vælge en egnet tv-tilstand for at få den optimale oplevelse.

## Se indhold på et tv

Før du forbinder enheden til et tv, skal du forbinde den Smart View-aktiverede enhed til tv'et. For opsætning af en forbindelse henvises der til brugervejledningen til enheden. Følgende handlinger er et eksempel på visning af indhold på et tv, der er tilsluttet via en AllShare Cast-dongle.

- 1 Slut AllShare Cast-donglen til tv'et ved hjælp af et HDMI-kabel.
- 2 Vælg en forbindelsestilstand på tv'et, såsom HDMI-tilstand, for at tilslutte en ekstern enhed.
- 3 Åbn informationspanelet, og tryk på  → **Smart View**.  
De registrerede enheder angives.
- 4 Vælg en enhed at oprette forbindelse med.  
Din enheds skærm vises på tv-skærmen.  
Hvis det er første gang, du forbinder enheden, skal du trykke og holde på donglens navn på listen og indtaste den PIN-kode, der vises på tv-skærmen.
- 5 Åbn eller afspil en fil, og kontroller skærmen med tasterne på enheden.



## Udskrive fra mobilenhed

Slut enheden til en printer ved hjælp af Wi-Fi eller Wi-Fi Direct for at udskrive billeder eller dokumenter.



Nogle printere er muligvis ikke kompatible med enheden.

## Tilføjelse af plug-ins til printere

Føj plug-ins til printere, som du vil forbinde enheden til.

På skærmen apps trykkes på **Indstillinger** → **Flere forbindelsesindstillinger** → **Udskrivning** → **Download plug-in** for at søge efter et printer-plug-in i **Play Butik**. Vælg et printer-plug-in, og installer det.

## Oprette forbindelse til en printer

På skærmen apps trykkes på **Indstillinger** → **Flere forbindelsesindstillinger** → **Udskrivning**, vælg et printer-plug-in og tryk derefter på kontakten for at aktivere det. Enheden søger efter printere, der er tilsluttet samme Wi-Fi-netværk som enheden.

Hvis du vil tilføje printere manuelt, skal du vælge et printer-plug-in og trykke på **MERE** → **Tilføj printer** → **ADD PRINTER**, indtaste oplysninger og derefter trykke på **OK**.

Hvis du vil ændre udskriftsindstillinger, skal du vælge et printer-plug-in og trykke på **MERE** → **Indst. for udskrivning**.

## Udskrive indhold

Under visning af indhold, som f.eks. billeder eller dokumenter, skal du trykke på **Del** → **Udskriv** → ▼ → **Alle printere** og derefter vælge en printer.

# Enheds- og dataadministrator

## Overføre data fra din forrige enhed

Du kan overføre data fra en tidligere enhed til din nye enhed via Samsung Smart Switch. Følgende versioner af Samsung Smart Switch er tilgængelige.

- Mobilversion (Smart Switch Mobile): Overfør data mellem mobilenheder. Du kan downloade appen fra **Galaxy Apps** eller **Play Butik**.
- Computerversion: Overfør data mellem din enhed og en computer. Du kan downloade appen fra [www.samsung.com/smartswitch](http://www.samsung.com/smartswitch).



- Samsung Smart Switch understøttes ikke på alle enheder eller computere.
- Der kan være begrænsninger. Besøg [www.samsung.com/smartswitch](http://www.samsung.com/smartswitch) for detaljer. Samsung tager ophavsret alvorligt. Overfør kun indhold, du har ret til at overføre.

## Overføre data fra en mobilenhed

Overfør data fra din tidligere enhed til din nye enhed.

Download og installer Smart Switch fra **Galaxy Apps** eller **Play Butik**.

Åbn **Smart Switch**, og følg derefter anvisningerne på skærmen for at overføre data fra din tidligere enhed.

## Overføre data fra en computer

Sikkerhedskopier data fra din tidligere enhed til en computer, og importer dataene til din nye enhed.

- 1 På computeren kan du besøge [www.samsung.com/smartswitch](http://www.samsung.com/smartswitch) for at downloade Smart Switch.
- 2 Start Smart Switch på computeren.



Hvis din tidligere enhed ikke er en Samsung-enhed, kan du sikkerhedskopiere data til en computer med et program, som leveres af enhedens producent. Spring derefter frem til det femte trin.

- 3 Slut din tidligere enhed til computeren med et USB-kabel.
- 4 På computeren skal du følge skærminstruktionerne for at sikkerhedskopiere data fra enheden. Kobl herefter din tidligere enhed fra computeren.
- 5 Slut din nye enhed til computeren med et USB-kabel.
- 6 På computeren skal du følge skærminstruktionerne for at overføre dataene til din nye enhed.

## Bruge enheden som en flytbar disk til dataoverførsel

Flyt lyd-, video-, billed- eller andre typer filer fra enheden til computeren eller omvendt.



Undgå at fjerne USB-kablet fra enheden, når du overfører filer. Hvis du gør dette, kan du miste data eller beskadige enheden.



Enhederne kan muligvis ikke forbindes korrekt, hvis de forbindes via en USB-hub. Slut enheden direkte til computerens USB-port.

- 1 Slut enheden til computeren med et USB-kabel.
- 2 Åbn informationspanelet, og tryk på **Overførsel af mediefiler via USB** → **Overførsel af mediefiler**.  
Hvis computeren ikke kan genkende enheden, skal du trykke på **Overførsel af billeder**.
- 3 Overfør filer mellem enheden og computeren.

## Opdatere enheden

Enhedens software kan opdateres til den seneste udgave.

### Trådløs opdatering

Enhedens software kan opdateres direkte ved hjælp af den trådløse FOTA-tjeneste (firmware over-the-air).

På skærmen apps trykkes på **Indstillinger** → **Om enheden** → **Download opdateringer manuelt**.

### Opdatere med Smart Switch

Slut enheden til en computer, og opdater til den nyeste software.

- 1 På computeren kan du besøge [www.samsung.com/smartswitch](http://www.samsung.com/smartswitch) for at downloade og installere Smart Switch.
  - 2 Start Smart Switch på computeren.
  - 3 Slut enheden til computeren med et USB-kabel.
  - 4 På computeren skal du klikke på opdateringsknappen i tilslutningsvinduet.
-  • Sluk ikke for computeren, og frakobl ikke USB-kablet, mens enheden opdateres.
  - Under opdatering af enheden må du ikke slutte andre medieenheder til computeren. Hvis du gør dette, kan du forstyrre opdateringsprocessen. Før opdatering skal du koble alle andre medieenheder fra computeren.

## Sikkerhedskopiere og gendanne data

Beskyt dine personlige oplysninger, appdata og indstillinger på din enhed. Du kan sikkerhedskopiere følsomme oplysninger til en sikkerhedskopikonto og få adgang til dem senere. Du skal logge på din Google-konto eller Samsung account for at sikkerhedskopiere eller gendanne data. Der henvises til [Oprette konti](#) for yderligere oplysninger.

### Bruge en Samsung account

På skærmen apps trykkes på **Indstillinger** → **Backup og nulstil** → **Sikkerhedskopier mine data**, vælg de elementer, der skal sikkerhedskopieres, og tryk derefter på **SIKKERHEDSKOPIÉR NU**.

Hvis enheden skal sikkerhedskopiere data automatisk, skal du trykke på kontakten **Automatisk sikkerhedskopiering** for at aktivere det.

For at gendanne data med en Samsung account skal du trykke på **Gendan**. Aktuelle data slettes fra enheden for at gendanne de valgte elementer.

### Bruge en Google-konto

På skærmen apps trykkes på **Indstillinger** → **Backup og nulstil**, og derefter trykkes på kontakten **Sikkerhedskopier mine data** for at aktivere det. Tryk på **Sikkerhedskopikonto**, og vælg en konto som sikkerhedskopikonto.

For at gendanne data med en Google-konto skal du trykke på kontakten **Gendan automatisk** for at aktivere det. Når du geninstallerer apps, gendannes de sikkerhedskopierede indstillinger og data.

## Foretage nulstilling af data

Slet alle indstillinger og data på enheden. Før du udfører en nulstilling til fabriksstandard, skal du sørge for at lave sikkerhedskopier af alle vigtige data, der er gemt på enheden. Der henvises til [Sikkerhedskopiere og gendanne data](#) for yderligere oplysninger.

På skærmen apps trykkes på **Indstillinger** → **Backup og nulstil** → **Nulstil til fabriksstandard** → **NULSTIL ENHED** → **SLET ALT**. Enheden genstarter automatisk.

# Indstillinger

## Om Indstillinger

Brug denne app til at konfigurere enheden, indstille appfunktioner og tilføje konti.

På skærmen apps trykkes på **Indstillinger**.

Tryk på **SØG** for at søge efter indstillinger ved at indtaste søgeord.

## Wi-Fi

Aktiver Wi-Fi-funktionen for at oprette forbindelse til et Wi-Fi-netværk og få adgang til internettet eller andre netværksenheder.

På indstillingsskærmen trykkes på **Wi-Fi**, og derefter trykkes på kontakten for at aktivere det.

Tryk på **MERE** for at bruge valgmuligheder.

### Angiv politik for Wi-Fi-dvale

Tryk på **MERE** → **Bevar Wi-Fi under dvale**.

## Bluetooth

Aktiver Bluetooth-funktionen for at udveksle oplysninger over korte afstande.

På indstillingsskærmen trykkes på **Bluetooth**, og derefter trykkes på kontakten for at aktivere det.

## Flytilstand

Denne indstilling deaktiverer alle trådløse funktioner på enheden. I flytilstand kan du kun bruge ikke-netværksbaserede tjenester.

På indstillingsskærmen trykkes på **Flytilstand**, og derefter trykkes på kontakten for at aktivere det.

## Databrug

Hold styr på dit dataforbrug.

På indstillingsskærmen trykkes på **Databrug**.

Tryk på **MERE** for at bruge flere funktioner.

- **Begræns netværk:** Indstil enheden til at deaktivere synkronisering i baggrunden, når der bruges et Wi-Fi-netværk.

## Flere forbindelsesindstillinger

Tilpas indstillinger for at kontrollere netværk.

På indstillingsskærmen trykkes på **Flere forbindelsesindstillinger**.

## Udskrivning

Konfigurer indstillinger for printer-plug-ins, der er installeret på enheden. Du kan søge efter tilgængelige printere eller tilføje en manuelt, så du kan udskrive filer.

## VPN

Konfigurer og opret forbindelse til VPN'er (virtuelle private netværk).

## Ethernet

Indstillingen Ethernet er tilgængelig, når der er sluttet en Ethernet-adapter til enheden. Brug denne indstilling til at aktivere Ethernet-funktionen og konfigurere netværksindstillinger.

## Applikationer

Administrer enhedens apps, og skift deres indstillinger.

På indstillingsskærmen trykkes på **Applikationer**.

### Applikationsmanager

Få vist og administrer apps på enheden.

### Standardapplikationer

Vælg en standardindstilling til brug af apps.

### Applikationsindstillinger

Tilpas indstillingerne for hver enkelt app.

## Lyd

Skift indstillingerne for forskellige lyde på enheden.

På indstillingsskærmen trykkes på **Lyd**.

- **Lydtilstand:** Indstil enheden til at anvende lydtilstand eller lydløs tilstand.
- **Lydstyrke:** Juster lydstyrkeniveauet for opkaldsringetoner, musik og videoklip, systemlyde og meddelelser.
- **Lydkvalitet og effekter:** Vælg en lydeffekt, der skal anvendes, når du justerer til musik.



## Skærm

Skift skærmindstillinger.

På indstillingsskærmen trykkes på **Skærm**.

- **Lysstyrke:** Juster skærmens lysstyrke.
- **Skrifttype:** Skift skrifttypen og dens størrelse.
- **Skærm-timeout:** Vælg, hvor længe enheden skal vente, før skærmens baggrundsbelysning slukkes.
- **Smart skærm-standby:** Indstil enheden til denne funktion for at undgå, at skærmens baggrundslus slukkes, mens du ser på skærmen.
- **Skærmtilstand:** Skift skærmtilstand.
- **Pauseskærm:** Indstil enheden til at starte en pauseskærm, når enheden oplades.

## S Pen

Skift indstillinger for brug af S Pen.



S Pen bliver kun leveret til visse enheder.

På indstillingsskærmen trykkes på **S Pen**.

- **Air command:** Indstil enheden til at vise air command-funktioner, når du fører S Pen over skærmen, og trykker på S Pen-knappen.
- **Luft-visning:** Aktiver luft-visningsfunktionen for at udføre forskellige handlinger med S Pen.
- **Direkte penneinput:** Indstil enheden til at vise håndskriftsfeltikonet, når S Pen føres over et indtastningsfelt.
- **Markør:** Indstil enheden til at vise S Pen-markøren, når S Pen holdes over skærmen.
- **Indstilling for frakobling:** Indstil enheden til at åbne Action memo eller vise funktionerne air command automatisk, når S Pen fjernes fra indgangen.
- **S Pen-strømsparer:** Indstil skærmen til ikke at reagere på de øvrige S Penne, når S Pen indsættes.
- **S Pen-lyd:** Indstil enheden til lave tastelyde, når du skriver eller tegner på skærmen med S Pen.

## Avancerede funktioner

Aktiver funktionen bevægelsesgenkendelse, og skift indstillinger for bevægelsesgenkendelse på enheden.

På indstillingsskærmen trykkes på **Avancerede funktioner**.

- **Stryg med hånden for skærbillede:** Indstil enheden til at kopiere skærbilledet, når du fører håndfladen til venstre eller højre hen over skærmen.
- **Nem lydløs:** Indstil enheden til at dæmpe alarmer ved hjælp af håndfladebevægelser.

## Baggrund

Du kan redigere indstillingerne for baggrunden for startskærmen og den låste skærm.

På indstillingsskærmen trykkes på **Baggrund**.

## Låseskærm og sikkerhed

Tilpas enhedens sikkerhedsindstillinger.

På indstillingsskærmen trykkes på **Låseskærm og sikkerhed**.



De tilgængelige valg afhænger muligvis af den valgte skærmlåsemetode.

- **Skærmlåsningstype:** Skift skærmlåsemetoden.
- **Info- og appgenveje:** Rediger indstillinger for de elementer, der vises på den låste skærm.
- **Meddelelser på låseskærm:** Indstil om indholdet af meddelelser skal vises på den låste skærm eller ej.
- **Find min mobil:** Åbn webstedet Find min mobil ([findmymobile.samsung.com](https://findmymobile.samsung.com)). Du kan spore og styre din mistede eller stjålne enhed på webstedet Find min mobil.
- **Ukendte kilder:** Indstil enheden til at tillade installation af apps fra ukendte kilder.
- **Andre sikkerhedsindstillinger:** Konfigurer flere sikkerhedsindstillinger.

## Beskyttelse

Skift indstillinger for at beskytte dine personlige indstillinger.

På indstillingsskærmen trykkes på **Beskyttelse**.

- **Placering:** Skift indstillinger for tilladelser til placeringsoplysninger.
- **Privat tilstand:** Indstil enheden til at forhindre andre i at få adgang til personligt indhold ved at aktivere privat tilstand.
- **Rapporter diagnoseoplysn.:** Indstil enheden til automatisk at sende informationer om enhedens diagnostik og brug til Samsung.

## Tilgængelighed

Brug denne funktion til at forbedre enhedens tilgængelighed.

På indstillingsskærmen trykkes på **Tilgængelighed**.

- **Syn:** Tilpas indstillingerne for at forbedre tilgængeligheden for svagtseende brugere.
  - **Voice Assistant:** Aktiver Voice Assistant, som gør det muligt at høre tale.
  - **Voice Assistant-hjælp:** Få vist hjælpeoplysninger for at lære, hvordan du bruger Voice Assistant.
  - **Mørk skærm:** Indstil enheden til at slukke for skærmen hele tiden, således at indholdet på skærmen forbliver privat.
  - **Hurtigt tastinput:** Indstil enheden til at indtaste et tegn, når du slipper med fingeren fra tegnet på tastaturet. Du kan bruge denne funktion til at indtaste tegn i stedet for at slippe med fingeren og dobbelttrykke på skærmen.
  - **Sig adgangskoder:** Indstil enheden til at oplæse adgangskoder, når du indtaster adgangskoden, mens Voice Assistant er aktiveret.
  - **Tekst-til-tale:** Skift indstillingerne for tekst-til-tale-funktioner, der anvendes, når Voice Assistant er aktiveret, såsom sprog, hastighed m.m.
  - **Tilgængelighedsgenvej:** Indstil enheden til at aktivere Voice Assistant, når du trykker og holder på tænd/sluk-tasten, og derefter trykker og holder på skærmen med to fingre.
  - **Skriftstørrelse:** Skift skriftstørrelsen.
  - **Forstørrelsesvindue:** Aktiver et forstørrelsesglas for at zoome ind på skærmen, og se indholdet i en større udgave.

- **Bevægelser til forstørrelse:** Indstil enheden til at forstørre skærmen og zoome ind på et bestemt område.
- **Gråtoneskala:** Vis farver på skærmen som gråtoner.
- **Negative farver:** Gør skærmens farver modsatte for at gøre skærmen mere tydelig.
- **Farvejustering:** Juster farveskemaet for skærmen, når enheden registrerer, at du er farveblind eller har svært ved at læse indholdet.
- **Hørelse:** Tilpas indstillingerne for at forbedre tilgængeligheden for brugere med nedsat hørelse.
  - **Deaktiver alle lyde:** Indstil enheden til at dæmpe alle lyde, som f.eks. medielyde.
  - **Samsung-billedtekster (CC):** Indstil enheden til at vise billedtekster på indhold, der understøttes af Samsung, og til at ændre indstillingerne for billedtekster.
  - **Google-billedtekster (CC):** Indstil enheden til at vise billedtekster til indhold, der understøttes af Google, og til at ændre indstillingerne for billedtekster.
  - **Venstre/højre lydbalance:** Indstil enheden til at justere lydbalancen, når du bruger et headset.
  - **Monolyd:** Indstil enheden til at skifte lydoutputtet fra stereo til mono, når der tilsluttes et headset.
- **Færdighed og interaktion:** Tilpas indstillingerne for at forbedre tilgængeligheden for brugere, der er bevægelseshæmmede.
  - **Universalomskifter:** Indstil enheden til at scanne og fremhæve elementer på skærmen og derefter læse dem højt. Du kan styre touchskærmen ved at tilslutte en ekstern omskifter, trykke på skærmen eller ved at anvende hovedbevægelser og ansigtsgestik.
  - **Assistentmenu:** Indstil enheden til at vise ikonet for hjælpegenvejen, som hjælper dig med at få adgang til funktioner understøttet af eksterne knapper eller funktioner på informationspanelet. Du kan også redigere menuen på genvejsikonet.
  - **Tryk og hold-forsinkelse:** Indstil genkendelsestiden for at trykke og holde på skærmen.
  - **Interaktionskontrol:** Aktiver tilstanden for interaktionsstyring for at begrænse enhedens reaktion på indtastninger, mens der anvendes apps.
- **Retningslås:** Opret en retningskombination for at låse skærmen op.
- **Direkte adgang:** Indstil enheden til at vise udvalgte tilgængelighedsmenuer, når du trykker tre gange hurtigt på startknappen.

- **Meddelelspåmindelse:** Indstil enheden til at varsle dig om meddelelser, som du ikke har kontrolleret i intervallet.
- **Tilstanden Enkelt tryk:** Indstil enheden til at kontrollere meddelelser ved at trykke på knappen i stedet for at trække den.
- **Adm. tilgængelighed:** Eksporter eller importer tilgængelighedsindstillingerne for at dele dem med andre enheder.
- **Tjenester:** Få vist de tilgængelighedstjenester, der er installeret på enheden.

## Konti

Tilføj e-mail- eller SNS-konti.

På indstillingsskærmen trykkes på **Konti**.

## Backup og nulstil

Skift indstillingerne for administration af indstillinger og data.

På indstillingsskærmen trykkes på **Backup og nulstil**.

- **Sikkerhedskopier mine data:** Sikkerhedskopier dine personlige informationer og appdata til Samsungs server. Du kan også indstille enheden til automatisk at sikkerhedskopiere data.
- **Gendan:** Gendan tidligere sikkerhedskopierede personlige informationer og appdata fra din Samsung account.
- **Sikkerhedskopier mine data:** Indstil enheden til at sikkerhedskopiere indstillinger og appdata til Google-serveren.
- **Sikkerhedskopikonto:** Opsæt eller rediger din Google sikkerhedskopikonto.
- **Gendan automatisk:** Indstil enheden til at gendanne indstillinger og appdata, når apps geninstalleres på enheden.
- **Nulstil til fabriksstandard:** Nulstil indstillingerne til fabriksindstillingerne, og slet alle data.

## Sprog og input

Skift indstillingerne for tekstindtastning. Afhængigt af det valgte sprog er visse indstillinger muligvis ikke tilgængelige.

På indstillingsskærmen trykkes på **Sprog og input**.

- **Sprog:** Vælg et skærmsprog for alle menuer og apps.
- **Standardtastatur:** Vælg en standardtastaturtype for tekstinput.
- **Samsung-tastatur:** Skift indstillinger for Samsung-tastaturet.



De tilgængelige valg kan variere alt afhængigt af dit geografiske område eller din tjenesteudbyder.

- **Google-indtaling:** Skift indstillinger for stemmeinput.
- **Tekst-til-tale:** Rediger indstillingerne for tekst-til-tale.
- **Markørhastighed:** Juster markørhastigheden for den mus eller det pegefelt, der er tilsluttet enheden.

## Batteri

Se batteristrøminformationer, og skift strømsparemuligheder.

På indstillingsskærmen trykkes på **Batteri**.

- **Strømsparetilstand:** Aktiver strømsparetilstand og skift indstillingerne.
- **Ultrastrømbesparende tilstand:** Udvid standbytiden, og reducer batteriforbruget ved at vise et enklere layout og tillade begrænset adgang til en app.



Denne funktion understøttes muligvis ikke på alle enheder.

- **Procentdel på statuslinje:** Indstil enheden til at vise, hvor meget strøm der er tilbage på batteriet.



Den tilbageværende brugstid viser den resterende tid, inden batteriet løber tør. Resterende brugstid afhænger af dine enhedsindstillinger og driftsforholdene.

## Lagring

Få vist hukommelsesoplysninger for enheden og hukommelseskortet, eller formater et hukommelseskort.

På indstillingsskærmen trykkes på **Lagring**.



Ved formatering af et hukommelseskort slettes alle data på kortet permanent.



Den interne hukommelses faktiske ledige kapacitet er mindre end den angivne kapacitet, da operativsystemet og standardapps optager en del af hukommelsen. Den tilgængelige kapacitet ændres muligvis, når du opgraderer enheden.

## Tilbehør

Skift indstillinger for tilbehør.

På indstillingsskærmen trykkes på **Tilbehør**.

- **Lås op automatisk:** Indstil enheden til at låse op automatisk, når dækslet vippes åbent. Det er kun muligt at anvende denne funktion til visse skærmlåsemetoder.

## Dato og tid

Få adgang til og skift følgende indstillinger for at styre, hvordan enheden viser klokkeslæt og dato.

På indstillingsskærmen trykkes på **Dato og tid**.



Hvis batteriet forbliver fuldt afladet, nulstilles klokkeslæt og dato.

- **Automatisk dato og klokkeslæt:** Opdater automatisk klokkeslættet og datoen, når du rejser på tværs af tidszoner.
- **Brug 24-timersformat:** Vis klokkeslættet i 24-timersformat.

## Om enheden

Få adgang til enhedsoplysninger, rediger enhedsnavn, eller opdater enhedens software.

På indstillingsskærmen trykkes på **Om enheden**.

# Appendiks

## Fejlsøgning

Før du kontakter et af Samsungs servicecentre, kan du forsøge en af nedenstående løsninger. Nogle situationer er muligvis ikke relevante for din enhed.

### Når du tænder for eller bruger enheden, bliver du bedt om at indtaste én af følgende koder:

- Adgangskode: Når enhedens låsefunktion er slået til, skal du indtaste den adgangskode, som du har valgt for enheden.
- PIN-kode: Første gang du bruger enheden, eller hvis tvungen angivelse af PIN-kode er slået til, skal du indtaste den PIN-kode, der fulgte med SIM- eller USIM-kortet. Du kan deaktivere denne funktion ved hjælp af menuen Lås SIM-kort.
- PUK-kode: Dit SIM- eller USIM-kort er blokeret. Det skyldes som regel, at du har indtastet en forkert PIN-kode flere gange. Du skal indtaste den PUK-kode, du har fået af tjenesteudbyderen.
- PIN2-kode: Når du vælger en menu, der kræver PIN2-kode, skal du indtaste den PIN2-kode, der fulgte med SIM- eller USIM-kortet. Yderligere oplysninger fås ved henvendelse til din tjenesteudbyder.

### Enheden viser fejlmeddelelser vedrørende netværk eller tjenester

- Når du befinder dig i områder med et svagt signal eller dårlig modtagelse, kan du opleve udfald. Find et andet område, og prøv igen. Når du skifter til et andet område, kan der vises flere fejlmeddelelser.
- Nogle funktioner kræver abonnement. Yderligere oplysninger fås ved henvendelse til din tjenesteudbyder.

### Din enhed tænder ikke

Når batteriet er totalt afladet, kan din enhed ikke tænde. Oplad batteriet helt, før du tænder enheden.



## Touchskærmen reagerer langsomt eller utilsigtet

- Hvis du sætter en skærmbeskytter eller valgfrie tilbehør på touchskærmen, fungerer touchskærmen muligvis ikke korrekt.
- Hvis du har handsker på, hvis dine hænder ikke er rene, når du rører touchskærmen, eller hvis du trykker på skærmen med skarpe genstande eller dine fingerspidser, kan der opstå fejl på touchskærmen.
- Der kan opstå fejl på touchskærmen under fugtige forhold, eller hvis den udsættes for vand.
- Genstart enheden for at fjerne eventuelle midlertidige softwarefejl.
- Kontroller, at enhedens software er opgraderet til den nyeste version.
- Hvis touchskærmen er ridset eller beskadiget, bør du kontakte et af Samsungs servicecentre.

## Enheden går i baglås eller har en alvorlig fejl

Prøv følgende løsninger. Hvis problemet stadig ikke er løst, bør du kontakte et af Samsungs servicecentre.

### Genstarte enheden

Hvis enheden er gået i baglås eller ikke reagerer, kan det være nødvendigt at lukke apps eller slukke for enheden og tænde den igen.

### Gennemtvinge genstart

Hvis din enhed er gået i baglås og ikke reagerer, skal du trykke og holde på tænd/sluk-tasten og lydstyrke ned-tasten samtidig i mere end 7 sekunder for at genstarte enheden.

### Nulstilling af enheden

Hvis ovenstående metoder ikke løser problemet, skal du nulstille enheden til fabriksstandarder.

På skærmen apps trykkes på **Indstillinger** → **Backup og nulstil** → **Nulstil til fabriksstandard** → **NULSTIL ENHED** → **SLET ALT**. Før du udfører nulstilling til fabriksstandarder, skal du huske at lave sikkerhedskopier af alle vigtige data, der er gemt på enheden.

## Der er ofte ikke forbindelse til internettet

- Sørg for, at du ikke blokerer enhedens interne antenne.
- Når du befinder dig i områder med et svagt signal eller dårlig modtagelse, kan du opleve udfald. Der kan være problemer med forbindelsen på grund af tjenesteudbyderens basisstation. Find et andet område, og prøv igen.
- Når du bruger enheden, mens du er i bevægelse, kan trådløse netværkstjenester blive deaktiveret på grund af problemer med tjenesteudbyderens netværk.

## Batteriikonet er tomt

Batteriet er ved at løbe tør for strøm. Oplad batteriet.

## Batteriet lader ikke ordentligt op (for opladere godkendt af Samsung)

- Sørg for, at opladeren er tilsluttet korrekt.
- Besøg et af Samsungs servicecentre og få batteriet udskiftet.

## Batteriet tømmes hurtigere, end da du oprindelig købte det

- Hvis du udsætter enheden eller batteriet for meget kolde eller meget varme temperaturer, kan den brugbare opladning blive reduceret.
- Batteriforbruget øges, når du bruger meddelelsesfunktioner eller bestemte apps som f.eks. spil eller internettet.
- Batteriet har en begrænset holdbarhed, og brugstiden for opladninger vil blive kortere med tiden.

## Enheden føles varm

Når du bruger apps, der kræver mere strøm, eller bruger apps på enheden i længere tid ad gangen, kan enheden føles varm. Dette er normalt og bør ikke påvirke enhedens levetid eller ydelse. Hvis enheden bliver overophedet eller føles varm igennem en længere periode, må du ikke bruge den i et stykke tid. Hvis enheden fortsætter med at være overophedet, bør du kontakte et af Samsungs servicecentre.

## Der vises fejlmeddelelser, når du starter kameraet

Din enhed skal have tilstrækkelig ledig hukommelse og batteristrøm for at bruge kameraappen. Hvis du får fejlmeddelelser, når du starter kameraet, kan du prøve følgende:

- Oplad batteriet.
- Frigør hukommelse ved at overføre filer til en computer eller slette nogle filer fra enheden.
- Genstart enheden. Hvis du stadig har problemer med kameraappen efter at have prøvet disse tip, bør du kontakte et af Samsungs servicecentre.

## Kvaliteten af fotos er dårligere end i eksemplet

- Kvaliteten af dine fotos kan variere, afhængigt af omgivelserne og af de fototeknikker, du benytter.
- Hvis du tager fotos i mørke områder, om natten eller inden døre, kan der forekomme billedstøj, eller billederne kan være ude af fokus.

## Der vises fejlmeddelelser, når du åbner multimediefiler

Hvis du modtager fejlmeddelelser, eller multimediefilerne ikke afspilles, når du åbner dem på enheden, kan du prøve følgende:

- Frigør hukommelse ved at overføre filer til en computer eller slette nogle filer fra enheden.
- Sørg for, at musikfilen ikke er beskyttet med DRM (Digital Rights Management). Hvis filen er DRM-beskyttet, skal du kontrollere, at du har den nødvendige licens eller nøgle til at afspille filen.
- Sørg for, at filformaterne understøttes af enheden. Hvis et filformat ikke understøttes, f.eks. DivX eller AC3, skal du installere en app, der understøtter det. For at se de filformater din enhed understøtter, kan du besøge [www.samsung.com](http://www.samsung.com).
- Din enhed understøtter fotos og videoer, der er optaget med enheden. Fotos og videoer, der er optaget med andre enheder, vil muligvis ikke fungere korrekt.
- Din enhed understøtter multimediefiler, der er godkendt af din netværkstjenesteudbyder eller udbyderne af yderligere tjenester. Visse former for indhold, der distribueres på internettet, f.eks. ringetoner, videoer eller baggrunde, vil muligvis ikke fungere korrekt.

## En anden Bluetooth-enhed registreres ikke

- Sørg for, at den trådløse Bluetooth-funktion er aktiveret på din enhed.
- Sørg for, at den trådløse Bluetooth-funktion er aktiveret på den enhed, du vil oprette forbindelse til.
- Sørg for, at din enhed og den anden Bluetooth-enhed er inden for den maksimale Bluetooth-rækkevidde (10 m).

Hvis ovenstående tip ikke løser problemet, bør du kontakte et af Samsungs servicecentre.

## Der etableres ikke forbindelse, når du slutter enheden til en computer

- Sørg for, at det USB-kabel, du bruger, er kompatibelt med din enhed.
- Sørg for, at du har installeret den korrekte og opdaterede driver på din computer.
- Hvis du bruger Windows XP, skal du kontrollere, at du har Windows XP Service Pack 3 eller nyere installeret på computeren.

## Din enhed kan ikke finde din aktuelle placering

GPS-signaler kan blive forstyrret i nogle områder, f.eks. inden døre. Indstil enheden til at bruge Wi-Fi- eller et mobilt netværk til at finde din aktuelle placering i disse situationer.

## Data, der er lagret på enheden, er gået tabt

Tag altid sikkerhedskopier af alle vigtige data, der er gemt på enheden. Ellers kan du ikke gendanne data, der bliver beskadiget eller går tabt. Samsung er ikke ansvarlig for tab af data, der gemmes på enheden.

## Der vises en lille åbning rundt om ydersiden af enhedens kabinet

- Denne åbning er en nødvendig produktionsfunktion og kan medføre en minimal bevægelse eller vibration af delene.
- Med tiden kan friktion mellem delene forårsage, at denne åbning udvides en smule.

## Udtagning af batteri (ikke-udtagelig type)



- Disse instruktioner er kun beregnet for din tjenesteudbyder eller en autoriseret reparatør.
- Skader eller fejl, som skyldes uautoriseret fjernelse af batteriet, dækkes ikke af garantien.
- Hvis du vil fjerne eller udskifte batteriet, skal du kontakte din tjenesteudbyder eller en autoriseret reparatør.

### Type 1 (SM-P550):

- 1 Indsæt åbningsværktøjet til enheden i åbningen mellem enhedens skærm og bagdækslet. Derefter skal du adskille skærmen fra bagdækslet ved hjælp af værktøjet for at løsne dem fra hinanden som vist på billedet nedenfor.

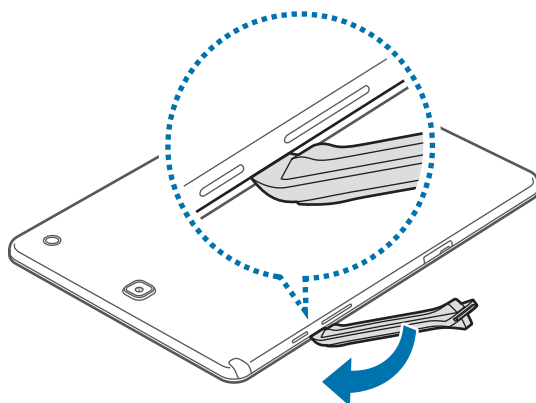

Vær forsigtig, når du indsætter værktøjet, så du undgår at skade enhedens indre bestanddele.

- 2 Fortsæt ved hyppige intervaller med at indsætte værktøjet og løsne skærmen fra bagdækslet rundt om hele enheden.



Drej bagdækslet forsigtigt og sørg for, at krogene ikke bliver beskadigede.

- 3 Når skærmen er frigjort, skal du adskille skærmen og bagdækslet. Derefter skal du lægge bagdækslet til side og lægge skærmen med forsiden nedad på en plan overflade.

**4** Løsn og fjern skruerne som vist på billedet herunder.

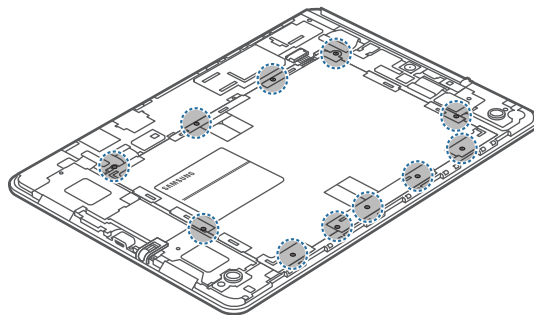

**5** Fjern batteriets forbindelsesklemme som angivet på billedet nedenfor.

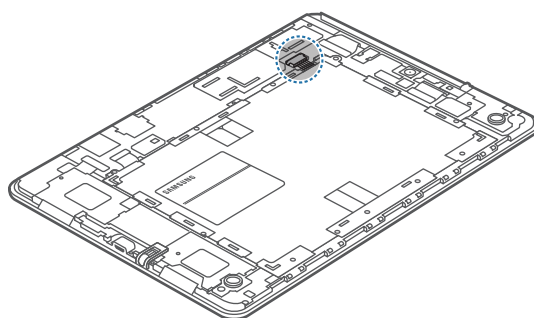

**6** Fjern batteriet.

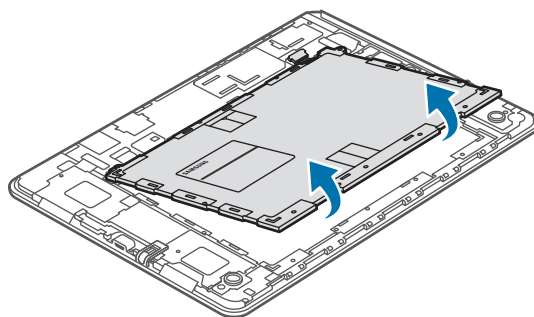

## Type 2 (SM-T550):

- 1 Indsæt åbningsværktøjet til enheden i åbningen mellem enhedens skærm og bagdækslet. Derefter skal du adskille skærmen fra bagdækslet ved hjælp af værktøjet for at løsne dem fra hinanden som vist på billedet nedenfor.

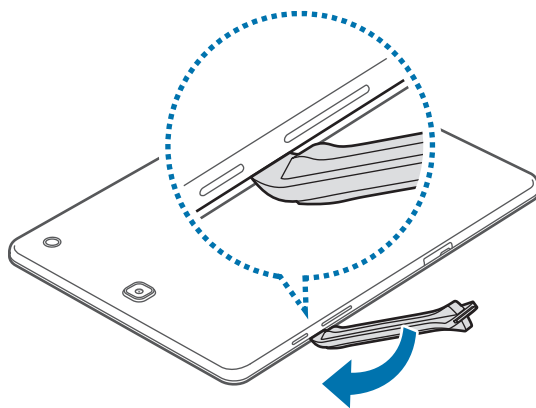

- ⚠ Vær forsigtig, når du indsætter værktøjet, så du undgår at skade enhedens indre bestanddele.

- 2 Fortsæt ved hyppige intervaller med at indsætte værktøjet og løsne skærmen fra bagdækslet rundt om hele enheden.

- ⚠ Drej bagdækslet forsigtigt og sørg for, at krogene ikke bliver beskadigede.

- 3 Når skærmen er frigjort, skal du adskille skærmen og bagdækslet. Derefter skal du lægge bagdækslet til side og lægge skærmen med forsiden nedad på en plan overflade.

**4** Løsn og fjern skruerne som vist på billedet herunder.

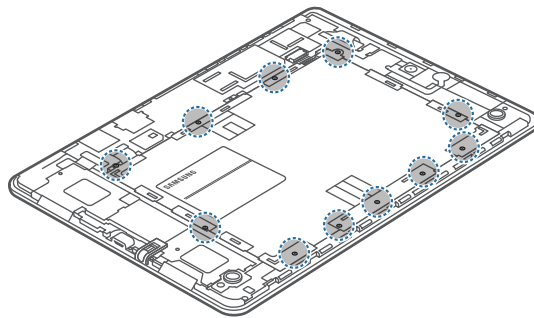

**5** Fjern batteriets forbindelsesklemme som angivet på billedet nedenfor.

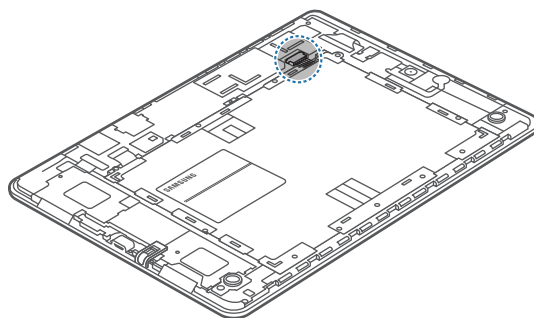

**6** Fjern batteriet.

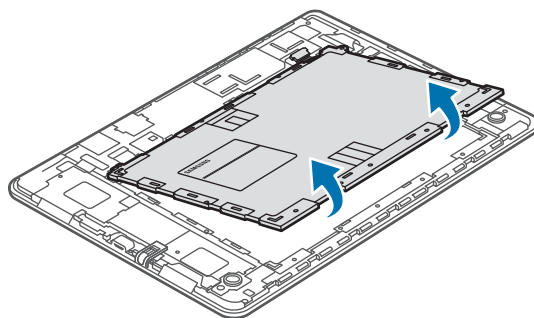



Behøver du hjælp, eller har du spørgsmål, er du velkommen til at klikke ind på [www.samsung.dk](http://www.samsung.dk).  
Klik på "SUPPORT" => "Hjælp & fejlfinding", og vælg derefter produktgruppe og type.  
Alternativt kan du ringe til supporten på telefon 70 70 19 70.

## Ophavsret

Ophavsret © 2016 Samsung Electronics

Denne manual er beskyttet af internationale love om ophavsret.

Ingen del af denne vejledning må uden forudgående skriftlig tilladelse fra Samsung Electronics reproduceres, distribueres, oversættes eller overføres i nogen form eller på nogen måde, elektronisk eller mekanisk, herunder ved fotokopiering, optagelse eller lagring i et søgesystem eller informationslager.

## Varemærker

- SAMSUNG og SAMSUNG-logoet er registrerede varemærker tilhørende Samsung Electronics.
- Bluetooth® er et internationalt registreret varemærke tilhørende Bluetooth SIG, Inc.
- Wi-Fi®, Wi-Fi Protected Setup™, Wi-Fi Direct™, Wi-Fi CERTIFIED™ og Wi-Fi-logoet er registrerede varemærker tilhørende Wi-Fi Alliance.
- Alle andre varemærker og ophavsrettigheder tilhører de respektive ejere.