

SAMSUNG

SM-A500FU
SM-A700F

Manual de usuario

Contenido

Lea la siguiente información antes de empezar

Para comenzar

- 7 Contenido de la caja
- 8 Diseño del dispositivo
- 10 Usar la tarjeta SIM o USIM y la batería
- 18 Usar la tarjeta de memoria
- 20 Encender y apagar el dispositivo
- 21 Bloquear y desbloquear la pantalla

Nociones básicas

- 22 Usar la pantalla táctil
- 25 Diseño de la pantalla Inicio
- 29 Panel de notificaciones y Ajustes rápidos
- 32 Abrir aplicaciones
- 32 Instalar o desinstalar aplicaciones
- 34 Introducir texto
- 37 Captura de pantalla
- 37 Mis archivos
- 38 Función de ahorro de energía
- 39 Ver información de ayuda

Conectividad de red

- 40 Datos móviles
- 40 Wi-Fi
- 41 Módem USB/Bluetooth y Conexión compartida

Movimientos y funciones de accesibilidad

- 43 Movimientos y gestos
- 46 Multiwindow
- 52 Operación con una mano
- 53 Aumentar la sensibilidad de la pantalla táctil

Personalizar

- 54 Configurar las pantallas Inicio y Aplicaciones
- 56 Establecer fondos de pantalla y melodías
- 57 Cambiar el método de desbloqueo de la pantalla
- 58 Modo Privado
- 59 Modo Sencillo
- 60 Transferir datos de un dispositivo anterior
- 61 Configurar cuentas

Teléfono

- 62 Llamar
- 64 Recibir llamadas
- 65 Opciones durante las llamadas

Contactos

- 66 Añadir contactos
- 66 Importar y exportar contactos
- 67 Buscar contactos

Mensajes y correo electrónico

- 68 Mensajes
- 70 Correo electrónico

Cámara

- 72 Disparo básico
- 74 Modos de disparo
- 77 Ajustes de la cámara

Galería

- 79 Ver contenido en el dispositivo
- 80 Ver contenidos almacenados en otros dispositivos

Asistencia de seguridad

- 81 Modo Emergencia
- 82 Mensaje de ayuda

Aplicaciones y funciones útiles

- 83 S Finder
- 83 Calendario
- 85 S Voice
- 86 Internet
- 88 Música
- 90 Vídeo
- 92 Reloj
- 94 Calculadora
- 94 Notas
- 95 Grabadora
- 96 Dropbox
- 97 Flipboard
- 97 Radio
- 99 Google apps

Conectarse a otros dispositivos

- 101 Bluetooth
- 103 Wi-Fi Direct
- 105 NFC (modelos habilitados para NFC)
- 107 S Beam (modelos habilitados para NFC)
- 108 Conexión rápida
- 109 Screen Mirroring
- 111 Impresión móvil

Administrador de dispositivo y datos

- 112 Actualizar el dispositivo
- 113 Transferir archivos entre el dispositivo y un ordenador
- 114 Hacer copias de seguridad y restaurar datos
- 114 Restablecer datos

Ajustes

- 115 Sobre los ajustes
- 115 Ajustes rápidos
- 115 Conexiones
- 120 Dispositivo
- 124 Personalización
- 127 Sistema
- 133 Aplicaciones

Apéndice

- 134 Solución de problemas
- 140 Retirar la batería (de tipo no extraíble)

Lea la siguiente información antes de empezar

Lea este manual antes de usar el dispositivo para garantizar su uso correcto y seguro.

- Las descripciones se basan en los ajustes predeterminados del dispositivo.
- Es posible que los contenidos difieran del dispositivo en función de la región, el proveedor de servicios, las especificaciones del modelo o el software del dispositivo.
- El contenido (contenido de alta calidad) que exija un alto uso del CPU y la memoria RAM afectará al rendimiento general del dispositivo. Las aplicaciones relacionadas con el contenido puede que no funcionen correctamente, dependiendo de las especificaciones del dispositivo y el entorno en el que lo use.
- Samsung no se hace responsable de los problemas de rendimiento causados por aplicaciones de cualquier proveedor distinto de Samsung.
- Samsung no se hace responsable de los problemas de rendimiento o las incompatibilidades causados por la edición de los ajustes de registro o la alteración del software del sistema operativo. El intento de personalizar el sistema operativo puede causar que el dispositivo o las aplicaciones funcionen de forma incorrecta.
- El software, las fuentes de sonido, los fondos de pantalla, las imágenes y los demás contenidos multimedia incluidos con el dispositivo tienen una licencia de uso limitado. La extracción y uso de estos materiales para propósitos comerciales o de otra naturaleza constituyen una violación de las leyes de derechos de autor. Los usuarios son completamente responsables del uso ilegal de los contenidos multimedia.
- Es posible que, en función de su plan de datos, incurra en gastos adicionales por los servicios de datos, como los mensajes, la carga y descarga, la sincronización automática o el uso de los servicios de ubicación. Para la transferencia de grandes cantidades de datos, se recomienda usar una conexión Wi-Fi.
- Las aplicaciones predeterminadas incluidas en el dispositivo están sujetas a actualizaciones y puede que ya no sean compatibles sin previo aviso. En caso de tener alguna pregunta sobre alguna de las aplicaciones incluidas con el dispositivo, póngase en contacto con el Servicio de Atención Técnica (SAT) de Samsung. En el caso de aplicaciones instaladas por el usuario, póngase en contacto con los proveedores de servicios correspondientes.
- Si modifica el sistema operativo del dispositivo o instala software de fuentes no oficiales, podría causar errores en el funcionamiento del dispositivo y la corrupción o pérdida de datos. Estas acciones constituyen una violación del acuerdo de licencia de Samsung y anularán la garantía.

- Dependiendo de la región o del modelo, algunos dispositivos pueden precisar la aprobación de la FCC (Federal Communications Commission). Si el dispositivo goza de la aprobación de la FCC, podrá ver el ID de la FCC correspondiente. Para ver el ID de la FCC, pulse **Apps** → **Ajustes** → **Acerca del dispositivo**.

Iconos instructivos



Advertencia: situaciones que pueden provocar lesiones a usted o a otras personas



Precaución: situaciones que pueden provocar daños al dispositivo o a otros equipos



Nota: notas, sugerencias de uso o información adicional

Para comenzar

Contenido de la caja

En la caja encontrará los siguientes artículos:

- Dispositivo
- Guía de inicio rápido



- Los elementos incluidos con el dispositivo y cualquier accesorio disponible pueden variar dependiendo de la región o el proveedor de servicios.
- Los elementos suministrados están diseñados solo para este dispositivo y puede que no sean compatibles con otros.
- La apariencia y las especificaciones del dispositivo están sujetas a cambios sin previo aviso.
- Podrá comprar accesorios adicionales en su distribuidor local de Samsung. Asegúrese de que sean compatibles con el dispositivo antes de comprarlos.
- Utilice solo accesorios aprobados por Samsung. Usar accesorios no aprobados podría causar problemas de rendimiento y errores de funcionamiento que no se encuentren cubiertos por la garantía.
- La disponibilidad de todos los accesorios se encuentra sujeta a cambios según las empresas fabricantes. Para obtener más información sobre los accesorios disponibles, consulte el sitio web de Samsung.



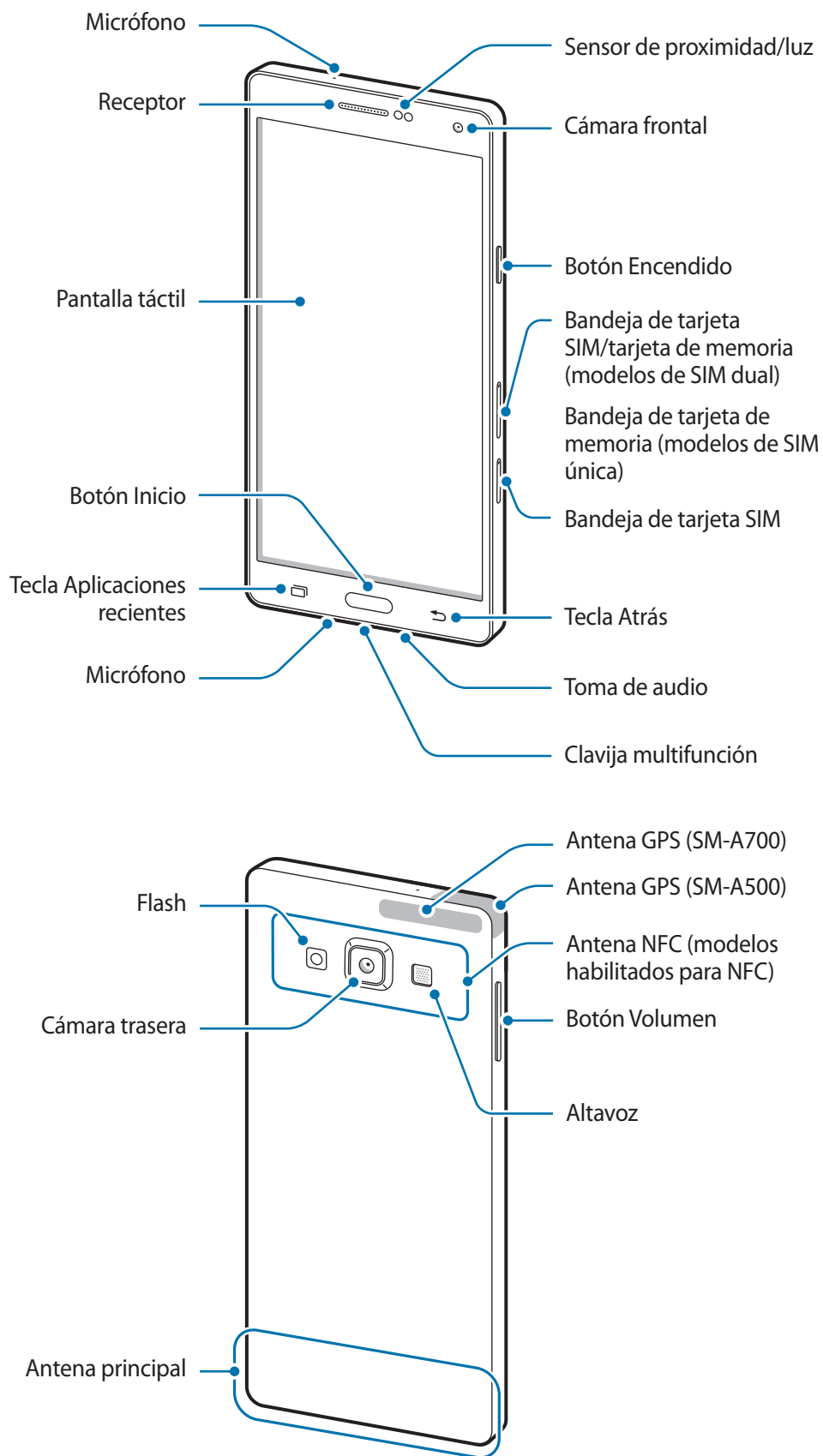

Diseño del dispositivo





- En las siguientes situaciones podrían producirse problemas de conectividad o descargarse la batería:
 - Si coloca adhesivos metálicos en el área de la antena del dispositivo
 - Si coloca en el dispositivo una funda fabricada con materiales metálicos
 - Si cubre el área de la antena del dispositivo con las manos o con otros objetos mientras utiliza determinadas funciones, como las llamadas o la conexión de datos móviles
- Se recomienda usar un protector de pantalla aprobado por Samsung. Los protectores de pantalla no aprobados podrían causar errores de funcionamiento en los sensores.
- Evite que la pantalla táctil entre en contacto con el agua. Es posible que la pantalla táctil no funcione correctamente en ambientes húmedos o si se moja.

Botones/teclas

Botón/tecla	Función
 Encendido	<ul style="list-style-type: none"> • Manténgalo pulsado para encender o apagar el dispositivo. • Púlselo para encender o bloquear la pantalla.
 Aplicaciones recientes	<ul style="list-style-type: none"> • Púlsela para abrir la lista de aplicaciones recientes. • Manténgala pulsada para acceder a las opciones adicionales de la pantalla actual.
 Inicio	<ul style="list-style-type: none"> • Púlselo para encender la pantalla cuando esté bloqueada. • Púlselo para volver a la pantalla Inicio. • Púlselo dos veces para iniciar S Voice. • Manténgalo pulsado para iniciar Google.
 Atrás	<ul style="list-style-type: none"> • Púlsela para volver a la pantalla anterior.
 Volumen	<ul style="list-style-type: none"> • Púlselo para ajustar el volumen del dispositivo.

Usar la tarjeta SIM o USIM y la batería

Insertar la tarjeta SIM o USIM

Inserte la tarjeta SIM o USIM que le suministró su proveedor de servicios de telefonía móvil.



- El dispositivo solo admite tarjetas nanoSIM.
- Puede que algunos servicios LTE no estén disponibles en función de su proveedor de servicios. Para obtener más información sobre la disponibilidad del servicio, póngase en contacto con su proveedor de servicios.

1 Para sacar la bandeja de la tarjeta SIM, inserte la anilla de extracción en el orificio de la bandeja.

► **Modelos de SIM dual:**

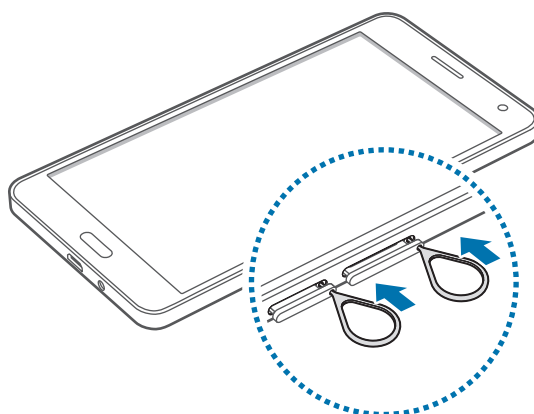

► **Modelos de SIM única:**

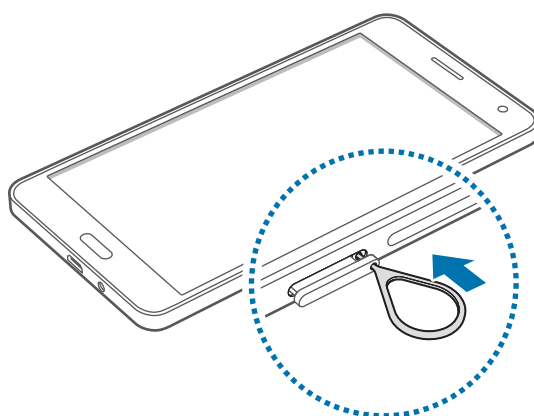

Asegúrese de que la anilla de extracción esté perpendicular al orificio. De no ser así podría estropear el dispositivo.

2 Saque con suavidad la tarjeta SIM de la ranura de la bandeja de la tarjeta SIM.

► **Modelos de SIM dual:**

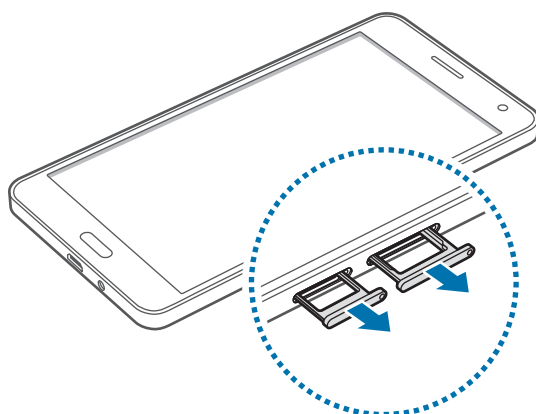

► **Modelos de SIM única:**

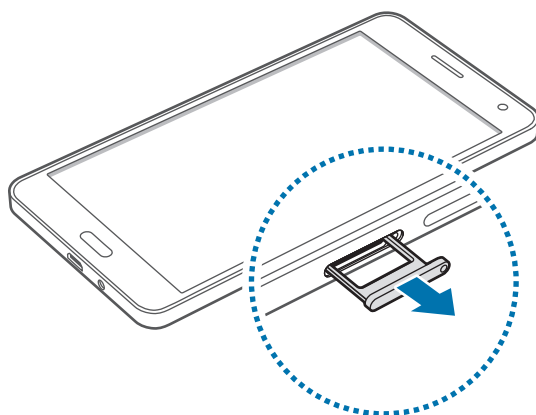

- 3 ▶ Modelos de SIM dual:** coloque la tarjeta SIM o USIM en la bandeja de la tarjeta SIM con los contactos dorados hacia abajo.

Coloque la tarjeta SIM o USIM principal en la bandeja de tarjeta SIM 1 (1), y la tarjeta SIM o USIM secundaria en la bandeja de tarjeta SIM 2 (2).

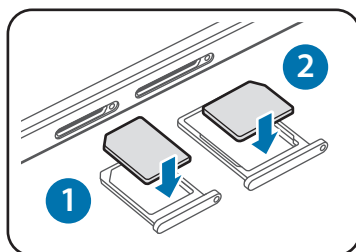

La bandeja de tarjeta SIM 2 también funciona como bandeja de tarjeta de memoria. No obstante, no es posible colocar juntas en esta bandeja la tarjeta SIM o USIM y la tarjeta de memoria.

- ▶ Modelos de SIM única:** coloque la tarjeta SIM o USIM en la bandeja de la tarjeta SIM con los contactos dorados hacia abajo.

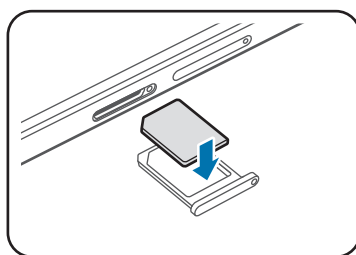

Tenga cuidado de no perder la tarjeta SIM o USIM ni dejar que otras personas la usen. Samsung no se hace responsable de los daños o inconvenientes causados por la pérdida o el robo de tarjetas.

4 Inserte de nuevo la bandeja de la tarjeta SIM en la ranura de la bandeja de la tarjeta SIM.

► **Modelos de SIM dual:**

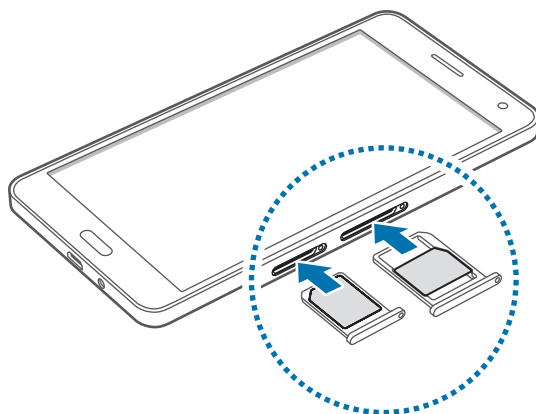

► **Modelos de SIM única:**

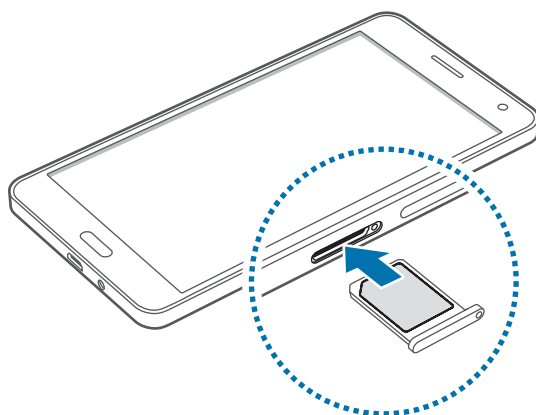

Retirar la tarjeta SIM o USIM

- 1 Para sacar la bandeja de la tarjeta SIM, inserte la anilla de extracción en el orificio de la bandeja.
- 2 Saque con suavidad la tarjeta SIM de la ranura de la bandeja de la tarjeta SIM.
- 3 Retire la tarjeta SIM o USIM.
 - Modelos de SIM dual:

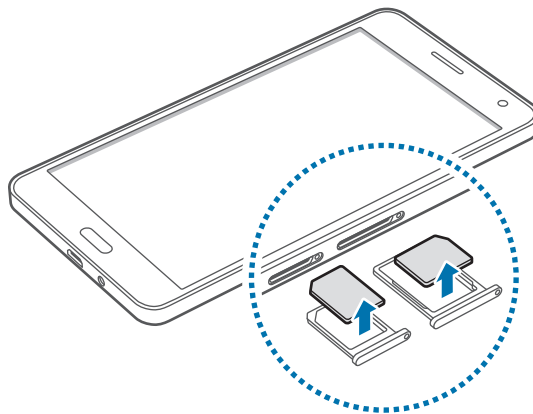

- Modelos de SIM única:

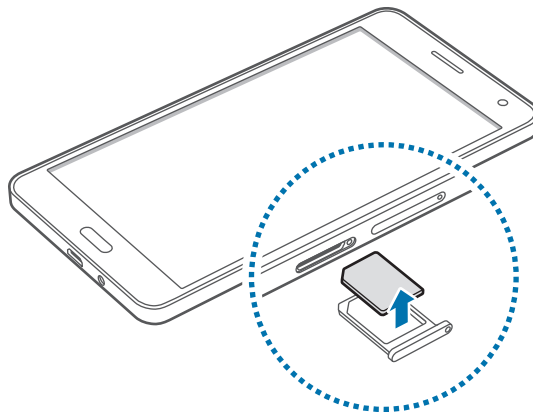

- 4 Inserte de nuevo la bandeja de la tarjeta SIM en la ranura de la bandeja de la tarjeta SIM.

Uso de las tarjetas SIM o USIM dual (modelos de SIM dual)

Si inserta las dos tarjetas SIM o USIM, puede tener dos números de teléfono o dos proveedores de servicio en un mismo dispositivo.

Activar las tarjetas SIM o USIM

En la pantalla Inicio, pulse **Apps** → **Ajustes** → **Administrador de tarjetas SIM**. Seleccione una tarjeta SIM o USIM y, a continuación, deslice el interruptor para activarla.

Cambio del nombre e icono mostrados para las tarjetas SIM o USIM

En la pantalla Inicio, pulse **Apps** → **Ajustes** → **Administrador de tarjetas SIM**. Seleccione una tarjeta SIM o USIM y pulse **Nombre** o **Icono**. Establezca un nombre y un icono que mostrar para cada tarjeta.

Alternar tarjetas

Si tiene dos tarjetas SIM o USIM activadas, aparecerán iconos para selección de tarjeta en el cuadro de mandos del panel de notificaciones. Abra el panel de notificaciones y seleccione una tarjeta.

Cargar la batería

Use el cargador para cargar la batería antes de utilizar el dispositivo por primera vez. También podrá usar un ordenador para cargar la batería mediante el cable USB.



Utilice solo cargadores, baterías y cables aprobados por Samsung. Los cargadores o cables no aprobados pueden hacer que la batería explote o estropee el dispositivo.



- Cuando el nivel de batería sea bajo, el icono de la batería estará vacío.
- Si la batería está completamente descargada, no podrá encender el dispositivo inmediatamente después de conectar el cargador. Espere a que la batería se cargue durante algunos minutos antes de intentarlo de nuevo.
- Si utiliza varias aplicaciones a la vez, ya sean de red o que requieran una conexión con otro dispositivo, la batería se agotará rápidamente. Para evitar desconectarse de la red o perder energía durante la transferencia de datos, siempre use estas aplicaciones después de cargar la batería por completo.

Conecte el cable USB al adaptador de alimentación USB y después conecte el extremo pequeño del cable USB a la clavija multifunción.

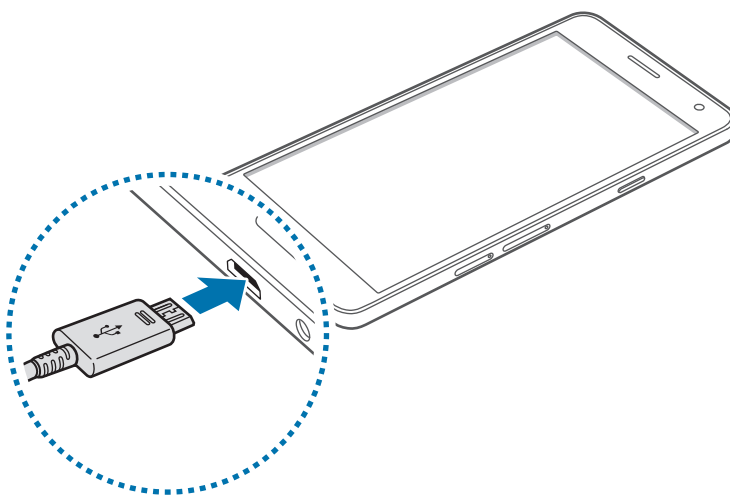

Si conecta el cargador de forma incorrecta, podría estropear al dispositivo. La garantía no cubre ningún daño causado por mal uso.



- Puede utilizar el dispositivo mientras se está cargando, pero tardará más en cargarse por completo.
- Si el dispositivo recibe una alimentación inestable mientras se carga, la pantalla táctil puede que no funcione. Si esto sucede, desconecte el cargador del dispositivo.
- Es posible que el dispositivo se caliente mientras se carga. Esto es normal y no afecta a la vida útil ni al rendimiento del dispositivo. Si la batería se calienta más de lo normal, el cargador podría dejar de cargar.
- Si el dispositivo no se carga correctamente, llévelo junto con el cargador a un Servicio de Atención Técnica (SAT) de Samsung.

Cuando la batería esté totalmente cargada, desconecte el dispositivo del cargador. Desconecte primero el cargador del dispositivo y luego de la toma de corriente.



El cargador no tiene interruptor de encendido y apagado, por tanto, para detener la entrada de corriente eléctrica, el usuario debe desenchufar el cargador de la red. Además, cuando esté conectado debe permanecer cerca del enchufe. Para ahorrar energía, desenchufe el cargador cuando no esté en uso.

Reducir el consumo de batería

El dispositivo ofrece opciones que ayudan a ahorrar batería. Al personalizar estas opciones y desactivar las funciones en segundo plano, podrá utilizar el dispositivo durante más tiempo antes de volver a cargarlo:

- Cuando no esté usando el dispositivo, bloquéelo pulsando el botón Encendido.
- Cierre las aplicaciones innecesarias con el administrador de tareas.
- Desactive la función Bluetooth.
- Desactive la función Wi-Fi.
- Desactive la sincronización automática de las aplicaciones.
- Reduzca el tiempo de retroiluminación de la pantalla.
- Reduzca el brillo de la pantalla.

Usar la tarjeta de memoria

Insertar una tarjeta de memoria

El dispositivo admite tarjetas de memoria con una capacidad máxima de 64 GB. Dependiendo del fabricante y del tipo de tarjeta de memoria, puede que algunas tarjetas no sean compatibles con el dispositivo.



- Es posible que algunas tarjetas de memoria no sean completamente compatibles con el dispositivo. Usar una tarjeta de memoria no compatible puede estropear el dispositivo o la tarjeta de memoria, así como los datos almacenados en esta.
- Asegúrese de insertar la tarjeta de memoria con el lado correcto hacia arriba.



- El dispositivo admite los sistemas de archivos FAT y exFAT para las tarjetas de memoria. Si inserta una tarjeta formateada con un sistema de archivos diferente, el dispositivo le solicitará que reformatee la tarjeta de memoria.
- La escritura y el borrado frecuente de datos acortarán la vida útil de la tarjeta de memoria.
- Cuando inserte una tarjeta de memoria en el dispositivo, el directorio de archivos de la tarjeta de memoria aparecerá en la carpeta **Mis archivos** → **Tarjeta SD**.

- 1 Para sacar la bandeja de la tarjeta de memoria, inserte la anilla de extracción en el orificio de la bandeja.
- 2 Saque con suavidad la tarjeta de memoria de la ranura de la bandeja de la tarjeta de memoria.
- 3 Coloque una tarjeta de memoria en la bandeja de la tarjeta de memoria, con los contactos dorados hacia abajo.

4 Inserte de nuevo la bandeja de la tarjeta de memoria en su ranura.

► **Modelos de SIM dual:**

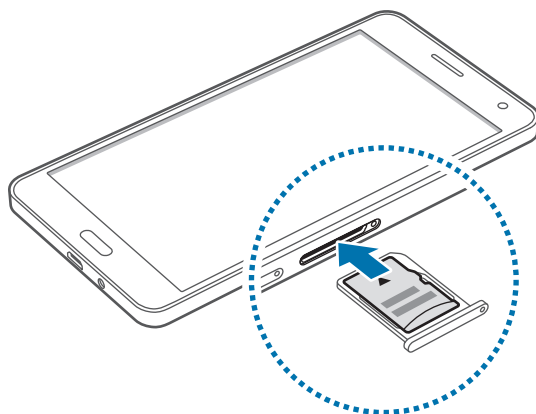

► **Modelos de SIM única:**

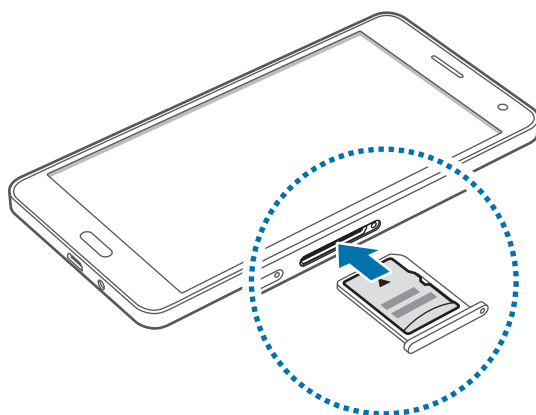

Extraer la tarjeta de memoria

Antes de extraer una tarjeta de memoria, deshabilítela para realizar una extracción segura. En la pantalla de Inicio, pulse **Apps** → **Ajustes** → **Almacenamiento** → **Tarjeta SD** → **Desinstalar**.

- 1 Para sacar la bandeja de la tarjeta de memoria, inserte la anilla de extracción en el orificio de la bandeja.
- 2 Saque con suavidad la tarjeta de memoria de la ranura de la bandeja de la tarjeta de memoria.
- 3 Extraiga la tarjeta de memoria.
- 4 Inserte de nuevo la bandeja de la tarjeta de memoria en su ranura.



No extraiga la tarjeta de memoria mientras el dispositivo esté transfiriendo información o accediendo a ella. Si lo hace, podría provocar la pérdida o la corrupción de los datos, o podría estropear la tarjeta de memoria o el dispositivo. Samsung no se hace responsable de las pérdidas de datos por el mal uso de tarjetas de memoria dañadas.

Formatear la tarjeta de memoria

Puede que una tarjeta de memoria formateada en un ordenador no sea compatible con el dispositivo. Formatee la tarjeta de memoria en el dispositivo.

En la pantalla Inicio, pulse **Apps** → **Ajustes** → **Almacenamiento** → **Tarjeta SD** → **Formatear** → **FORMATEAR**.



Antes de formatear la tarjeta de memoria, recuerde hacer copias de seguridad de los datos almacenados en el dispositivo. La garantía del fabricante no cubre la pérdida de datos ocasionada por las acciones del usuario.

Encender y apagar el dispositivo

Mantenga pulsado el botón Encendido durante algunos segundos para encender el dispositivo.

Cuando encienda el dispositivo por primera vez o después de restablecer los valores de fábrica, siga las instrucciones de la pantalla para configurarlo.

Para apagar el dispositivo, mantenga pulsado el botón Encendido y después pulse **Apagar**.



Respete todas las advertencias publicadas y las indicaciones del personal cuando se encuentre en áreas en las que el uso de dispositivos inalámbricos esté restringido, como aviones y hospitales.

Reiniciar el dispositivo

Si el dispositivo se queda bloqueado y no responde, mantenga pulsados los botones Encendido y Volumen simultáneamente durante más de 7 segundos para reiniciarlo.

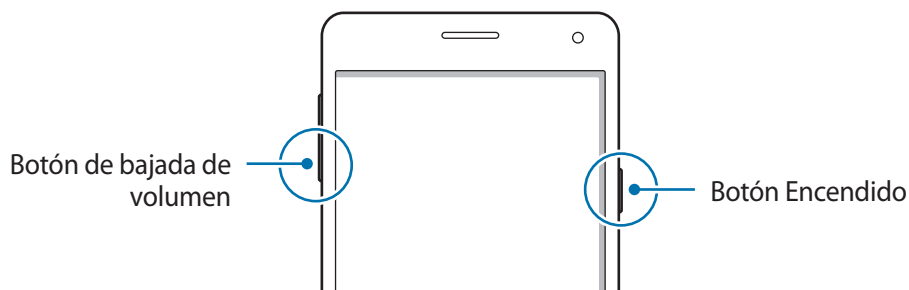

Bloquear y desbloquear la pantalla

Al pulsar el botón Encendido, la pantalla se apagará y el dispositivo se bloqueará. Además, la pantalla se apagará y se bloqueará automáticamente si no usa el dispositivo durante un tiempo determinado.

Para desbloquear la pantalla, pulse el botón Encendido o el botón Inicio y deslice el dedo en cualquier dirección dentro de la zona de desbloqueo de la pantalla.

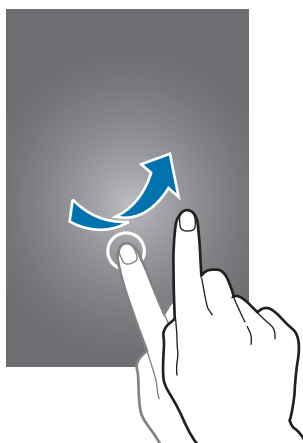

Podrá cambiar el código de desbloqueo para desbloquear la pantalla. Consulte [Cambiar el método de desbloqueo de la pantalla](#) para obtener más información.

Nociones básicas

Usar la pantalla táctil



- No deje que la pantalla táctil entre en contacto con otros dispositivos eléctricos. Las descargas electrostáticas pueden hacer que la pantalla táctil no funcione correctamente.
- Para evitar estropear la pantalla táctil, no la toque ni la pulse con elementos puntiagudos, ni la presione excesivamente con los dedos.



- Es posible que el dispositivo no reconozca las entradas táctiles que realice cerca de los bordes de la pantalla, dado que estos se encuentran fuera del área de reconocimiento táctil.
- Si deja la pantalla táctil inactiva durante mucho tiempo, podrían aparecer imágenes superpuestas (quemado de pantalla) o desvirtuadas. Cuando no use el dispositivo, apague la pantalla táctil.
- Se recomienda utilizar los dedos al usar la pantalla táctil.

Pulsar

Para abrir una aplicación, seleccionar un elemento del menú, pulsar un botón de la pantalla o introducir un carácter con el teclado de la pantalla, pulse la pantalla con el dedo.

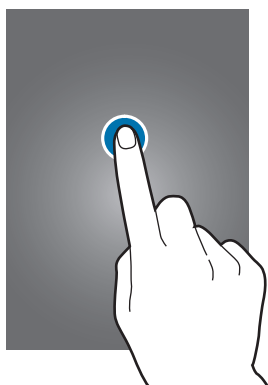

Pulsación larga

Mantenga pulsado un elemento o la pantalla durante más de 2 segundos para acceder a las opciones disponibles.



Mover

Para mover un elemento, manténgalo pulsado y muévelo hasta la ubicación que quiera.

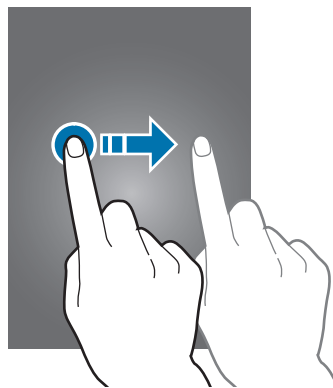

Doble pulsación

Pulse dos veces una página web o una imagen para aumentar el zoom. Pulse dos veces otra vez para volver al tamaño original.

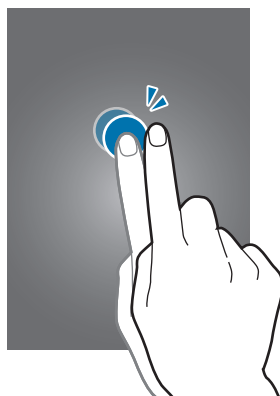

Deslizar

Deslice la pantalla Inicio o la pantalla Aplicaciones hacia la izquierda o hacia la derecha para ver otro panel. Deslice la pantalla hacia arriba o hacia abajo para desplazarse a lo largo de una página web o de una lista de elementos, como la lista de contactos.

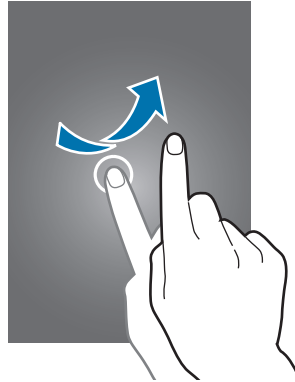

Pellizcar

Separe dos dedos en una página web, un mapa o una imagen para aumentar el zoom. Júntelos para reducir el zoom.

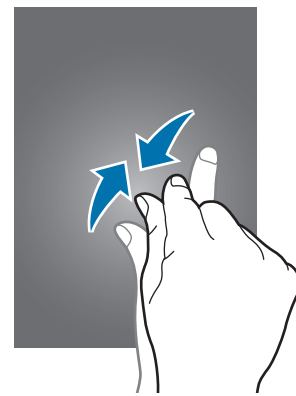
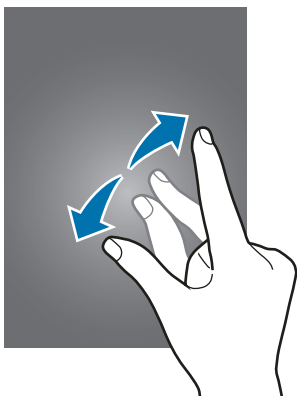

Diseño de la pantalla Inicio

Pantalla Inicio

La pantalla Inicio es el punto de partida para acceder a todas las funciones del dispositivo. Contiene widgets, accesos directos a las aplicaciones y otras funciones. Los widgets son pequeñas aplicaciones que inician funciones específicas para proporcionar información y un acceso rápido y cómodo en la pantalla Inicio.

Para ver otros paneles, desplace el dedo hacia la izquierda o hacia la derecha, o pulse uno de los indicadores en el índice de pantallas. Para personalizar la pantalla Inicio, consulte [Configurar la pantalla Inicio](#).



Opciones de la pantalla Inicio

En la pantalla Inicio, mantenga pulsada un área vacía o pellizque para acceder a las opciones disponibles.



Flipboard Briefing

Use esta función para ver los últimos artículos en distintas categorías. Mediante esta función, podrá recibir actualizaciones sobre noticias que le interesen.

- 1 En la pantalla Inicio, pulse  o deslice el dedo a la derecha para abrir **Flipboard Briefing**.
- 2 Pulse **EMPIEZA A LEER** cuando ejecute esta función por primera vez.
- 3 Deslice el dedo hacia arriba para ver los artículos incluidos en cada categoría de noticias.



Para desactivar **Flipboard Briefing**, mantenga pulsada una zona vacía de la pantalla Inicio. Después, pulse **Ajustes pantalla Inicio** y retire la selección de **Flipboard Briefing**.

Pantalla Aplicaciones

La pantalla Aplicaciones contiene los iconos de aplicaciones, incluidas las últimas instaladas.

En la pantalla Inicio, pulse **Apps** para abrir la pantalla Aplicaciones. Para ver otros paneles, deslice el dedo hacia la izquierda o hacia la derecha, o seleccione un indicador en el índice de pantallas. Para personalizar la pantalla Aplicaciones, consulte [Configurar la pantalla Aplicaciones](#).







Iconos indicadores

Los iconos indicadores aparecen en la barra de estado, en la parte superior de la pantalla. Los iconos que aparecen en la siguiente tabla son los más comunes.



Es posible que la barra de estado no aparezca en la parte superior de la pantalla en algunas aplicaciones. Para mostrar la barra de estado, deslice la parte superior de la pantalla hacia abajo.

Icono	Significado
	Sin señal
	Intensidad de la señal
	Accediendo a la tarjeta SIM o USIM (modelos de SIM doble)
	Itinerancia (Roaming)
	Red GPRS conectada
	Red EDGE conectada
	Red UMTS conectada
	Red HSDPA conectada
	Red HSPA+ conectada
	Red LTE conectada (modelos compatibles con LTE)
	Conectado a Wi-Fi
	Función Bluetooth activada
	GPS activado
	Llamada en curso
	Llamada perdida
	Función Smart stay activada
	Nuevo mensaje de texto o multimedia
	Alarma activada
	Modo Silencio activado

Icono	Significado
	Modo Vibración activado
	Modo Avión activado
	Se produjo un error o hay un mensaje de aviso
	Nivel de carga de la batería

Panel de notificaciones y Ajustes rápidos

Usar el panel de notificaciones

Al recibir nuevas notificaciones, como mensajes o llamadas perdidas, aparecerán iconos indicadores en la barra de estado. Para ver más información sobre los iconos, abra el panel de notificaciones y vea los detalles.

Para abrir el panel de notificaciones, desplace la barra de estado hacia abajo. Para cerrar el panel de notificaciones, desplace la barra desde la parte inferior de la pantalla hacia arriba.

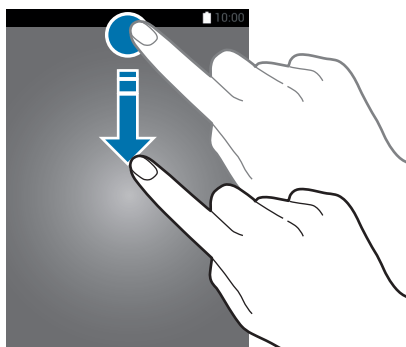

Podrá usar las siguientes funciones en el panel de notificaciones.

Activa o desactiva las opciones.
Mantenga pulsado un botón para
ver la configuración en detalle.

Abre **Ajustes**.

Muestra todos los botones de
ajustes rápidos.

Ajusta el brillo.

Ejecuta **S Finder**.

Inicia la función **Conexión rápida**.



Seleccionar una tarjeta SIM o USIM.
(modelos de SIM dual)

Pulse una notificación y realice
varias acciones.

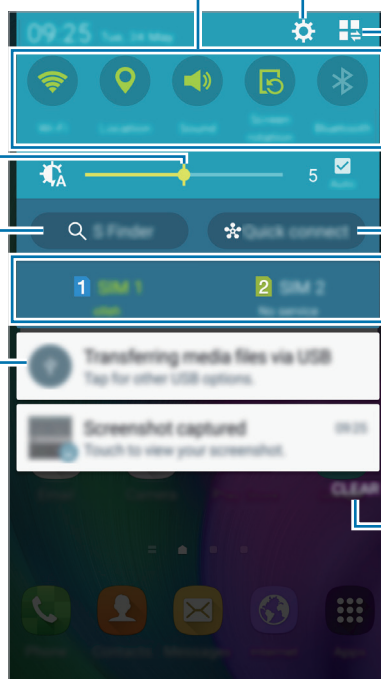
Borra todas las notificaciones.



Reorganizar los botones de Ajustes rápidos

Para volver a organizar los botones de Ajustes rápidos en el panel de notificaciones, pulse  → , mantenga pulsado un elemento, y después muévalo a otra ubicación.

Usar Ajustes rápidos

Puede activar o desactivar algunas funciones en el panel de notificaciones. Para activar o desactivar más funciones, abra Ajustes rápidos.

Para abrir Ajustes rápidos, desplace la barra de estado hacia abajo con dos dedos. O pulse  en el panel de notificaciones. Para cerrar Ajustes rápidos, desplace la barra desde la parte inferior de la pantalla hacia arriba.

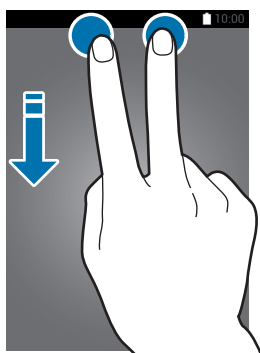

Pulse las siguientes opciones para activarlas o desactivarlas. Podrá ver ajustes más detallados si toca y mantiene pulsado un botón.

- **Wi-Fi:** consulte [Wi-Fi](#) para obtener más información.
- **Ubicación:** consulte [Ubicación](#) para obtener más información.
- **Sonido / Vibración / Silencio:** selecciona un modo de sonido.
- **Rotar pantalla:** permite o evita que la interfaz gire al girar el dispositivo.



Algunas aplicaciones no admiten la rotación de la pantalla.

- **Bluetooth:** consulte [Bluetooth](#) para obtener más información.
- **Datos móviles:** consulte [Uso de datos](#) o [Redes móviles](#) si necesita más información.
- **Ultra ahorro:** consulte [Modo Ultraahorro de energía](#) para obtener más información.
- **Multi window:** consulte [Multiwindow](#) para obtener más información.
- **Modo Avión:** consulte [Modo Avión](#) para obtener más información.
- **Conexión compartida:** consulte [Módem USB/Bluetooth y Conexión compartida](#) para obtener más información.
- **Screen Mirroring:** consulte [Screen Mirroring](#) para obtener más información.
- **NFC** (modelos habilitados para NFC): consulte [NFC \(modelos habilitados para NFC\)](#) para obtener más información.
- **Panel de tecla lat:** consulte [Panel de teclas laterales](#) para obtener más información.



Es posible que esta función no esté disponible en algunos dispositivos.

- **Sinc:** al activar esta función, el dispositivo sincroniza automáticamente las aplicaciones, como el calendario o el correo electrónico.
- **Smart stay:** al activar esta función, la pantalla permanecerá encendida mientras la esté mirando.
- **Ahorro energía:** consulte [Función de ahorro de energía](#) para obtener más información.
- **Modo privado:** consulte [Modo Privado](#) para obtener más información.
- **Sensib táctil:** consulte [Aumentar la sensibilidad de la pantalla táctil](#) para obtener más información.







Es posible que esta función no esté disponible en algunos dispositivos.

Abrir aplicaciones

En la pantalla Inicio o la pantalla Aplicaciones, seleccione el icono de una aplicación para abrirla.

Para abrir la lista de aplicaciones que ha usado recientemente, pulse  y seleccione el icono de una aplicación para abrirla.

Cerrar una aplicación

Pulse  → , y después pulse **FIN** junto a una aplicación para cerrarla. Para cerrar todas las aplicaciones activas, pulse **FINALIZAR TODO**. También podrá pulsar  → .

Instalar o desinstalar aplicaciones

Galaxy Apps

Use esta aplicación para comprar y descargar aplicaciones.

Pulse **Galaxy Apps** en la pantalla Aplicaciones.



Es posible que esta aplicación no esté disponible en función de la región o el proveedor de servicios.

Instalar aplicaciones

Busque aplicaciones por categoría o pulse **BUSCAR** para buscar por palabra clave.

Seleccione una aplicación para ver información sobre ella. Para descargar aplicaciones gratuitas, pulse **INSTALAR**. Para comprar y descargar aplicaciones de pago, pulse en el precio.



Para cambiar la configuración de actualización automática, pulse **MÁS** → **Ajustes** → **Actualizar automáticamente aplicaciones** y, a continuación, seleccione una opción.

Play Store

Use esta aplicación para comprar y descargar aplicaciones.

Pulse **Play Store** en la pantalla Aplicaciones.

Instalar aplicaciones

Busque aplicaciones por categoría o pulse el campo de búsqueda para buscar una palabra clave.

Seleccione una aplicación para ver información sobre ella. Para descargar aplicaciones gratuitas, pulse **INSTALAR**. Para comprar y descargar aplicaciones de pago, pulse en el precio y siga las instrucciones de la pantalla.



Para cambiar el ajuste de actualización automática, pulse **≡** → **Ajustes** → **Actualizar automáticamente**, y después seleccione una opción.

Administrar aplicaciones

Desinstalar o desactivar aplicaciones

Para desactivar aplicaciones predeterminadas, abra la pantalla Aplicaciones, y pulse **⋮** → **Desinstalar/desactivar aplicaciones**. **⊘** aparecerá sobre las aplicaciones que pueda desactivar. Seleccione una aplicación y pulse **DESACTIVAR**.

Para desinstalar aplicaciones descargadas, abra la pantalla Aplicaciones, y pulse **⋮** → **Aplicaciones descargadas** → **⋮** → **Desinstalar**. O en la pantalla Aplicaciones, pulse **Ajustes** → **Administrador de aplicaciones**, seleccione una aplicación, y después pulse **DESINSTALAR**.

Activar aplicaciones

En la pantalla Aplicaciones, pulse **⋮** → **Aplicaciones deshabilitadas**, seleccione aplicaciones, y después pulse **HECHO**. O pulse **Ajustes** → **Aplicaciones** → **Administrador de aplicaciones** → **▼** → **Deshabilitado**, seleccione una aplicación y, a continuación, pulse **ACTIVAR** en la pantalla Aplicaciones.



- Ocultar aplicaciones: oculta aplicaciones solo en la pantalla. Podrá continuar usando las aplicaciones ocultas.
- Deshabilitar aplicaciones: desactiva las aplicaciones predeterminadas que no pueden desinstalarse del dispositivo. No podrá usar las aplicaciones desactivadas.
- Desinstalar aplicaciones: desinstala aplicaciones descargadas.

Introducir texto

Disposición del teclado

Al introducir texto para enviar mensajes, crear notas u otras opciones, aparecerá un teclado automáticamente.



La introducción de texto por voz no funciona en algunos idiomas. Para introducir texto, debe cambiar el idioma de entrada a uno de los idiomas compatibles.

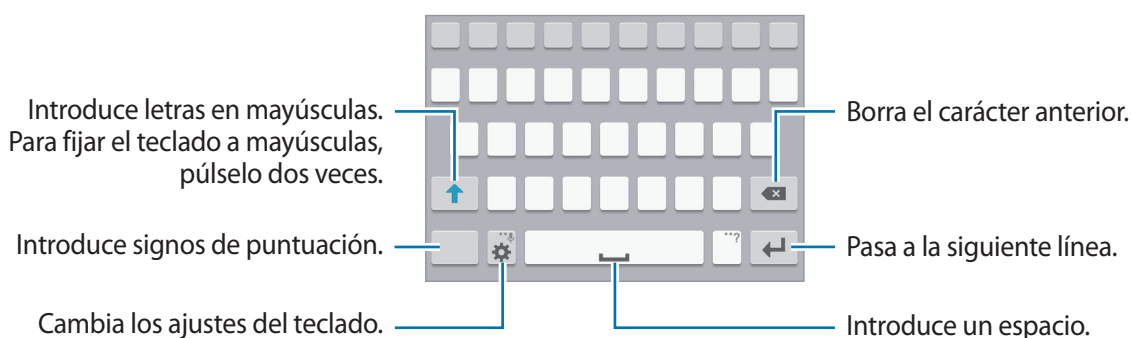

Cambiar el idioma de entrada

Pulse  → **Seleccionar idiomas de entrada**, y después seleccione los idiomas que quiere usar. Si selecciona dos o más idiomas, podrá alternar entre los idiomas de entrada deslizando el dedo hacia la izquierda o la derecha en la barra espaciadora.



Cambiar el diseño del teclado

Pulse , seleccione un idioma de la lista de **Idiomas de entrada**, y después seleccione un diseño del teclado que va a usar.



En el **Teclado 3x4**, cada tecla tiene tres o cuatro caracteres. Para introducir un carácter, pulse la tecla correspondiente varias veces hasta que aparezca el carácter que quiera.

Usar las funciones adicionales del teclado

Mantenga pulsado  para usar varias funciones. Es posible que aparezcan otros iconos diferentes a  según la última función que haya usado.

-  : introduce texto por voz.

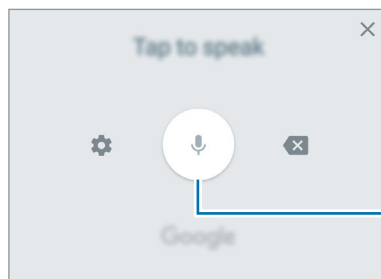

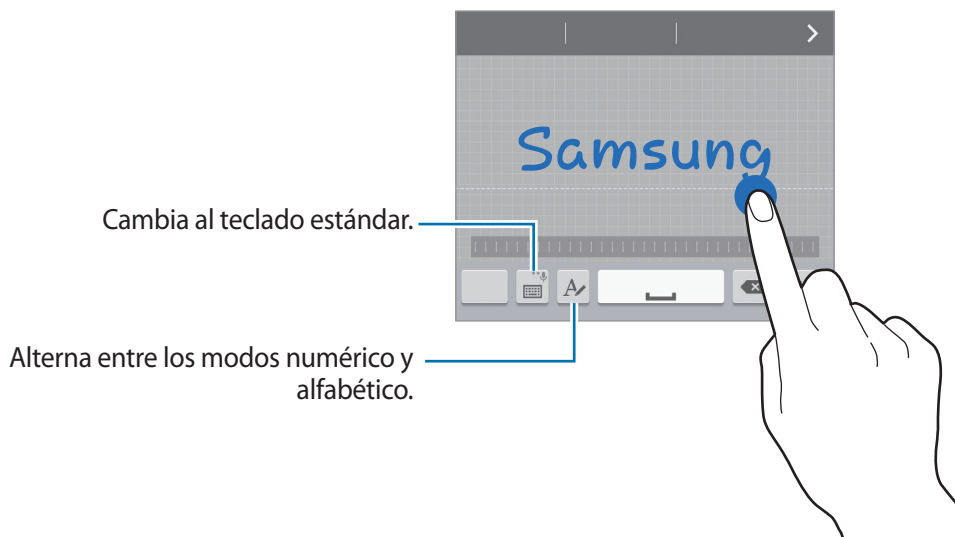

Inicia o pausa la entrada de texto por voz.

-  : pasa al modo de escritura a mano.



Es posible que esta función no esté disponible dependiendo de su región o su proveedor de servicios.

-  : añade un elemento del portapapeles.
-  : cambia los ajustes del teclado.

- 😊 : introduce emoticonos.
- 📄 : cambia al teclado flotante. Podrá mover el teclado hacia otro lugar desplazando la pestaña.



Copiar y pegar

- 1 Mantenga pulsado un texto.
- 2 Mueva 🔵 o 🔵 para seleccionar el texto que quiera, o pulse **Seleccionar todo** para seleccionar todo el texto.
- 3 Pulse **Copiar** o **Cortar**. El texto seleccionado se guardará en el portapapeles.
- 4 Coloque el cursor donde quiera insertar el texto y pulse 🔵 → **Pegar**. Para pegar el texto copiado, pulse 🔵 → **Portapapeles** y seleccione el texto.

Captura de pantalla

Haga una captura de pantalla mientras usa el dispositivo.

Mantenga pulsado el botón Inicio y el botón Encendido a la vez. La imagen se guardará en la carpeta **Galería** → **Álbum** → **Screenshots**. Después de hacer una captura de pantalla, podrá editarla y compartirla con otras personas.

También podrá hacer capturas de pantalla de otras formas. Consulte [Desplazar palma para capturar](#) para obtener más información.



No se pueden hacer capturas de pantalla mientras se usan ciertas aplicaciones.

Mis archivos

Utilice esta aplicación para acceder a los distintos archivos almacenados en el dispositivo o en otras ubicaciones, como los servicios de almacenamiento en la nube.

Pulse **Mis archivos** en la pantalla Aplicaciones.



Función de ahorro de energía

Ahorro de energía

Ahorre batería reduciendo las funciones del dispositivo.

En la pantalla Aplicaciones, pulse **Ajustes** → **Batería** → **Ahorro de energía**, y después deslice el interruptor **Ahorro de energía** para activarlo. O abra Ajustes rápidos, y pulse **Ahorro energía** para activarlo.

Seleccione una de las siguientes opciones:

- **Restringir datos segundo plano:** impide que las aplicaciones que se estén ejecutando en segundo plano usen la conexión de datos móviles.

Modo Ultrahorro de energía

Use este modo para prolongar la duración de la batería del dispositivo. En el modo Ultrahorro de energía, el dispositivo realiza las siguientes acciones:

- Muestra los colores de la pantalla en tonos grises.
- Restringe las aplicaciones disponibles a las esenciales y seleccionadas.
- Desactiva la conexión de datos móviles cuando se apaga la pantalla.
- Desactiva las funciones Wi-Fi y Bluetooth.

En la pantalla Aplicaciones, pulse **Ajustes** → **Batería** → **Modo Ultrahorro de energía**, y deslice el interruptor **Modo Ultrahorro de energía** para activarlo. O abra Ajustes rápidos, y pulse **Ultra ahorro** para activarlo.

Para añadir una aplicación a la pantalla Inicio, pulse ⊕ y seleccione una aplicación.

Para eliminar una aplicación de la pantalla Inicio, pulse ⋮ → **Eliminar**, seleccione una aplicación con ⊖, y después pulse **OK**.

Para cambiar los ajustes del modo Ultrahorro de energía, como la conectividad red o el sonido, pulse ⋮ → **Ajustes**.

Para desactivar el modo Ultrahorro de energía, pulse ⋮ → **Desactivar Ultrahorro energía**.



El tiempo de reposo máximo estimado muestra el tiempo que queda hasta que se agote la batería si no usa el dispositivo. Puede variar según los ajustes del dispositivo y las condiciones de uso.

Ver información de ayuda

Para ver información de ayuda y aprender a usar el dispositivo y las aplicaciones, abra la pantalla Aplicaciones y pulse **Ajustes** → **Ayuda**.

Para ver la información de ayuda de una aplicación mientras la usa, pulse **⋮** → **Ayuda**.



Es posible que algunas aplicaciones no incluyan información de ayuda.

Conectividad de red

Datos móviles

Conecte el dispositivo a una red Wi-Fi para usar Internet o compartir archivos multimedia con otros dispositivos. Consulte [Uso de datos](#) para conocer las opciones adicionales.

► **Modelos de SIM dual:** en la pantalla Aplicaciones, pulse **Ajustes** → **Uso de datos** → una tarjeta SIM o USIM, y luego marque **Datos móviles**.

► **Modelos de SIM única:** en la pantalla Aplicaciones, pulse **Ajustes** → **Uso de datos**, y luego seleccione **Datos móviles**.

O abra Ajustes rápidos, y pulse **Datos móviles** para activarlo.

Wi-Fi

Conecte el dispositivo a una red Wi-Fi para usar Internet o compartir archivos multimedia con otros dispositivos. Consulte [Wi-Fi](#) para conocer las opciones adicionales.



- El dispositivo utiliza una frecuencia no armonizada y está diseñado para ser usado en todos los países de Europa. La red WLAN puede usarse en la Unión Europea sin restricciones en interiores, pero no puede usarse en el exterior.
- Desactive la función Wi-Fi para ahorrar batería cuando no esté en uso.

- 1 En la pantalla Aplicaciones, pulse **Ajustes** → **Wi-Fi**, y después deslice el interruptor **Wi-Fi** para activarlo.
- 2 Seleccione una red en la lista de redes Wi-Fi. Las redes que requieran una contraseña aparecerán con un icono en forma de candado.
- 3 Pulse **CONECTAR**.



Cuando el dispositivo se conecte a una red Wi-Fi, el dispositivo volverá a conectarse a esa red cada vez que esté disponible sin solicitar una contraseña.

Para evitar que el dispositivo se conecte a la red automáticamente, selecciónela en la lista de redes y pulse **OLVIDAR**.

Módem USB/Bluetooth y Conexión compartida

Acerca de las funciones de módem USB y Conexión compartida

Use esta función para compartir la conexión de datos móviles del dispositivo con ordenadores y otros dispositivos si no hay una conexión a Internet disponible. Podrá establecer conexiones mediante la función Wi-Fi, USB o Bluetooth.



Es posible que incurra en gastos adicionales al usar esta función.

Usar Conexión compartida

Use el dispositivo como una Conexión compartida portátil para compartir la conexión de datos con otros dispositivos.

- 1 En la pantalla Aplicaciones, pulse **Ajustes** → **Módem USB/Bluetooth y Conexión compartida** → **Conexión compartida**.
- 2 Deslice el interruptor **Conexión compartida** para activarlo.
 -  aparecerá en la barra de estado. Los demás dispositivos podrán encontrar el suyo en la lista de redes Wi-Fi.
 - Para establecer una contraseña para la Conexión compartida, pulse **:** → **Configurar Conexión compartida** y seleccione un nivel de seguridad. Después, introduzca una contraseña y pulse **GUARDAR**.
- 3 En la pantalla del otro dispositivo, busque y seleccione el suyo en la lista de redes Wi-Fi.
- 4 En el dispositivo conectado, use la conexión de datos móviles del dispositivo para acceder a Internet.

Usar la función Módem USB

Comparta la conexión de datos móviles del dispositivo con otros dispositivos mediante un cable USB.

- 1 En la pantalla Aplicaciones, pulse **Ajustes** → **Módem USB/Bluetooth y Conexión compartida**.
- 2 Conecte el dispositivo al ordenador con el cable USB.
- 3 Marque **Módem USB**.
 aparecerá en la barra de estado cuando haya dos dispositivos conectados.
- 4 En el ordenador, use la conexión de datos móviles del dispositivo.

Usar la función de Módem Bluetooth

Comparta la conexión de datos móviles del dispositivo con otros dispositivos vía Bluetooth. Asegúrese de que el ordenador al que se conecte admita la función Bluetooth.

- 1 Vincule el dispositivo con el otro dispositivo vía Bluetooth. Consulte [Vincular con otros dispositivos Bluetooth](#) para obtener más información.
- 2 En la pantalla Aplicaciones, pulse **Ajustes** → **Módem USB/Bluetooth y Conexión compartida**.
- 3 Seleccione **Módem Bluetooth**.
- 4 En el dispositivo conectado, abra la pantalla Ajustes Bluetooth, y pulse  → **Acceso a Internet**.
- 5 En el dispositivo conectado, use la conexión de datos móviles del dispositivo para acceder a Internet.



Los métodos de conexión pueden variar según el tipo de dispositivos que conecte.

Movimientos y funciones de accesibilidad

Movimientos y gestos



Si agita demasiado el dispositivo o lo somete a impactos, podría causar movimientos accidentales. Controle los movimientos correctamente.

Smart alert

En la pantalla Aplicaciones, pulse **Ajustes** → **Movimientos y gestos** → **Smart alert**, y después deslice el interruptor **Smart alert** para activarlo.

Al levantar el dispositivo, este vibrará si hay llamadas perdidas o mensajes nuevos.



Es posible que esta función no esté disponible si la pantalla está encendida o si el dispositivo no se encuentra sobre una superficie plana.

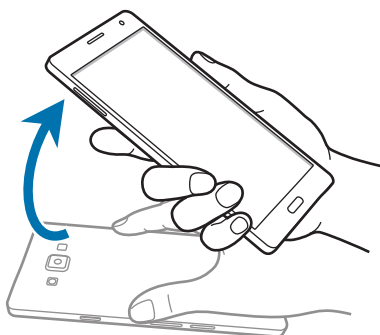

Silencio/pausa

En la pantalla Aplicaciones, pulse **Ajustes** → **Movimientos y gestos** → **Silencio/pausa**, y después deslice el interruptor **Silencio/pausa** para activarlo.

Colocar la palma sobre la pantalla

Cubra la pantalla con la palma de la mano para silenciar las llamadas entrantes o las alarmas.



Dar la vuelta al dispositivo

Dé la vuelta al dispositivo para silenciar las llamadas entrantes o las alarmas.

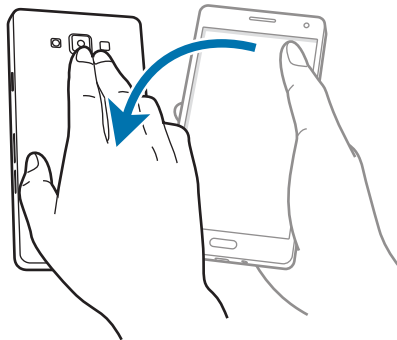

Desplazar palma para capturar

En la pantalla Aplicaciones, pulse **Ajustes** → **Movimientos y gestos** → **Desplazar palma para capturar**, y después deslice el interruptor **Desplazar palma para capturar** para activarlo.

Coloque un lado de la mano sobre la pantalla y desplácela a lo largo de la pantalla de derecha a izquierda o viceversa para hacer una captura de pantalla. La imagen se guardará en la carpeta **Galería** → **≡** → **Álbum** → **Screenshots**. Después de hacer una captura de pantalla, podrá editarla y compartirla con otras personas.



No se pueden hacer capturas de pantalla mientras se usan ciertas aplicaciones.

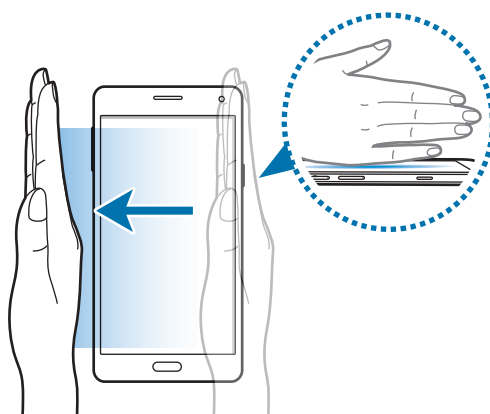

Multiwindow

Acerca de Multiwindow

Multiwindow le permite ejecutar dos aplicaciones al mismo tiempo en una pantalla dividida. También puede ejecutar varias aplicaciones al mismo tiempo en ventanas emergentes.



- Solo podrá ejecutar las aplicaciones que se encuentren en la bandeja de Multiwindow.
- Las funciones de ventana emergente no son compatibles con algunos dispositivos.

Multiwindow con división de pantalla





Algunas aplicaciones, como **Calculadora** y **Contactos**, solamente pueden iniciarse en ventanas emergentes si se desplazan a la pantalla desde la bandeja de Multiwindow.

- 1 En la pantalla Aplicaciones, pulse **Ajustes** → **Multiwindow**, y después deslice el interruptor **Multiwindow** para activarlo. O abra Ajustes rápidos, y pulse **Multiwindow** para desactivarlo.
- 2 Mantenga pulsado  para abrir el panel de Multiwindow.
- 3 Mantenga pulsado un icono de aplicación y muévelo del panel a la pantalla. Después, desplace otro icono de aplicación a una nueva ubicación de la pantalla.

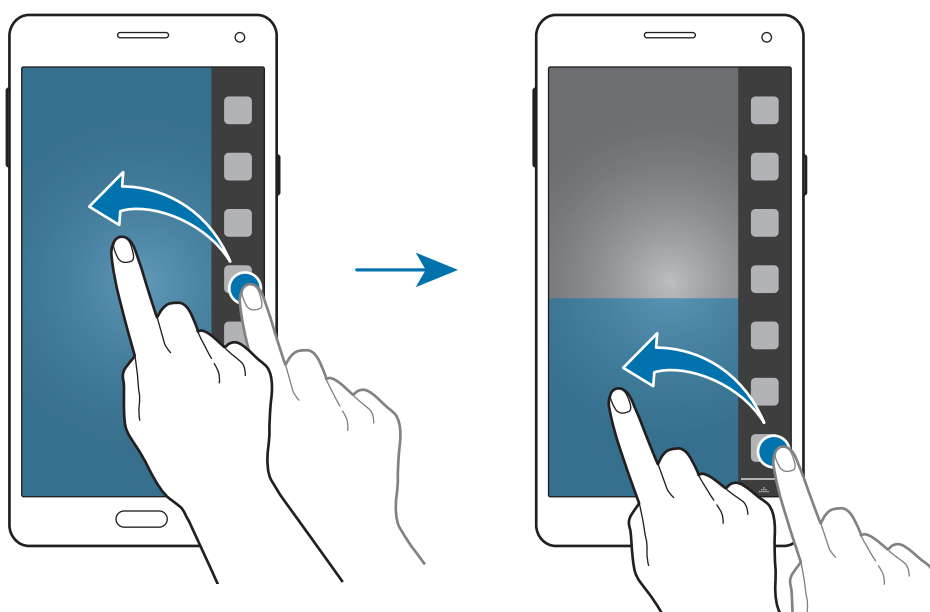
Los iconos de aplicaciones marcados con  podrán ser iniciados en ventanas separadas en la pantalla al mismo tiempo.



Inicio de Multiwindow desde la lista de aplicaciones recientes

- 1 Pulse .
- 2 Pulse  para iniciar una aplicación en Multiwindow.

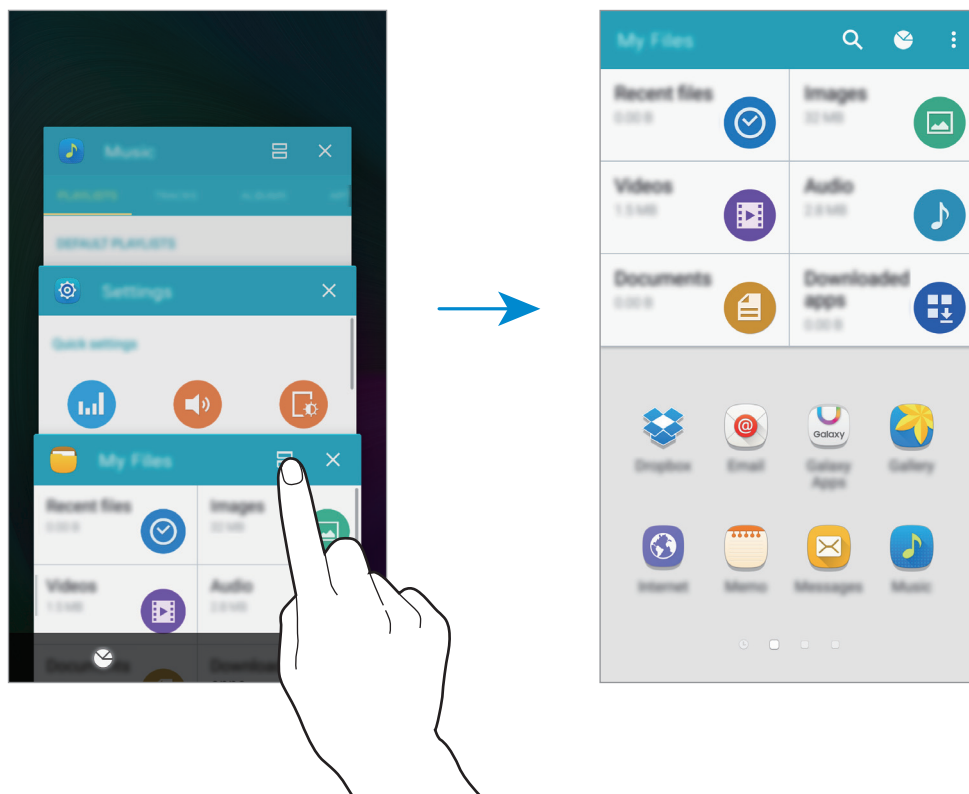

- 3 Seleccione otra aplicación para iniciar en Multiwindow.

Crear una combinación de Multiwindow

Use esta función para guardar la combinación de las aplicaciones que esté ejecutando actualmente en Multiwindow.

- 1 Inicie dos aplicaciones en una Multiwindow dividida.
- 2 Abra la bandeja Multiwindow y pulse  → **Crear**.

La combinación de Multiwindow se añadirá a la parte superior de la bandeja Multiwindow.

Para eliminar combinaciones de Multiwindow, abra el panel de Multiwindow, pulse  → **Editar**, seleccione una combinación de Multiwindow, y después pulse **ELIMINAR**.

Ajustar el tamaño de la ventana

Mueva el círculo entre las ventanas de aplicaciones hacia arriba o hacia abajo para ajustar el tamaño de las ventanas.

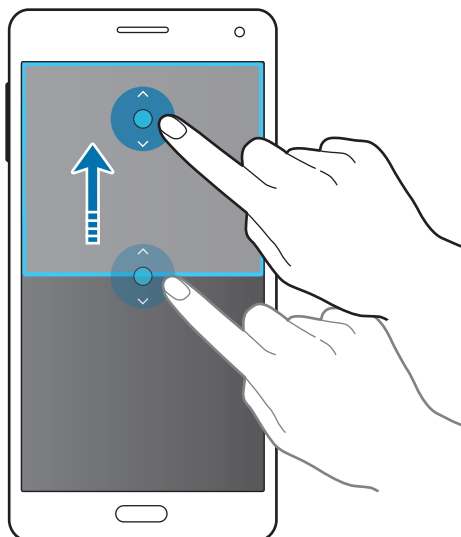

Uso de las opciones de Multiwindow

Al usar aplicaciones en Multiwindow, seleccione la ventana de la aplicación; aparecerá un marco azul alrededor de ella. Pulse el círculo entre las ventanas de las aplicaciones para acceder a las siguientes opciones:

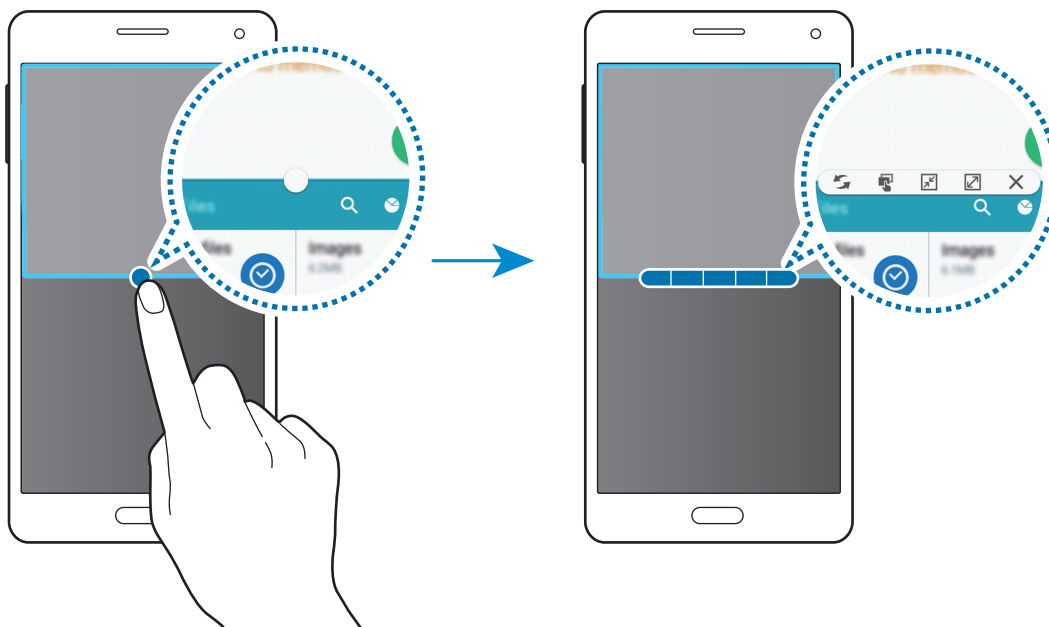

-  : alterna la ubicación de las aplicaciones en Multiwindow.

- : mueve y suelta texto o imágenes copiadas de una ventana a la otra. Mantenga pulsado un elemento en la ventana seleccionada y muévelo hasta una ubicación en otra ventana.

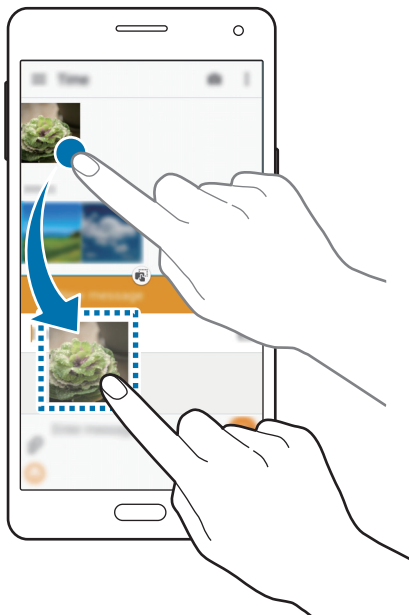



Es posible que algunas aplicaciones no sean compatibles con esta función.

- : cambia a un icono flotante.



Es posible que esta función no esté disponible en algunos dispositivos.

- : cambia a la vista de pantalla completa.
- : cerrar la aplicación.

Multiwindow emergente

- 1 En la pantalla Aplicaciones, pulse **Ajustes** → **Multiwindow**, y después deslice el interruptor **Multiwindow** para activarlo. O abra Ajustes rápidos, y pulse **Multiwindow** para desactivarlo.
- 2 Mantenga pulsado  para abrir el panel de Multiwindow.

- 3 Pulse un icono de aplicación en la bandeja de Multiwindow para iniciar la aplicación en una ventana emergente.

Los iconos de aplicaciones marcados con ◀ podrán iniciarse en varias ventanas emergentes al mismo tiempo. Pulse el icono de aplicación marcado con ◀, y después pulse +.

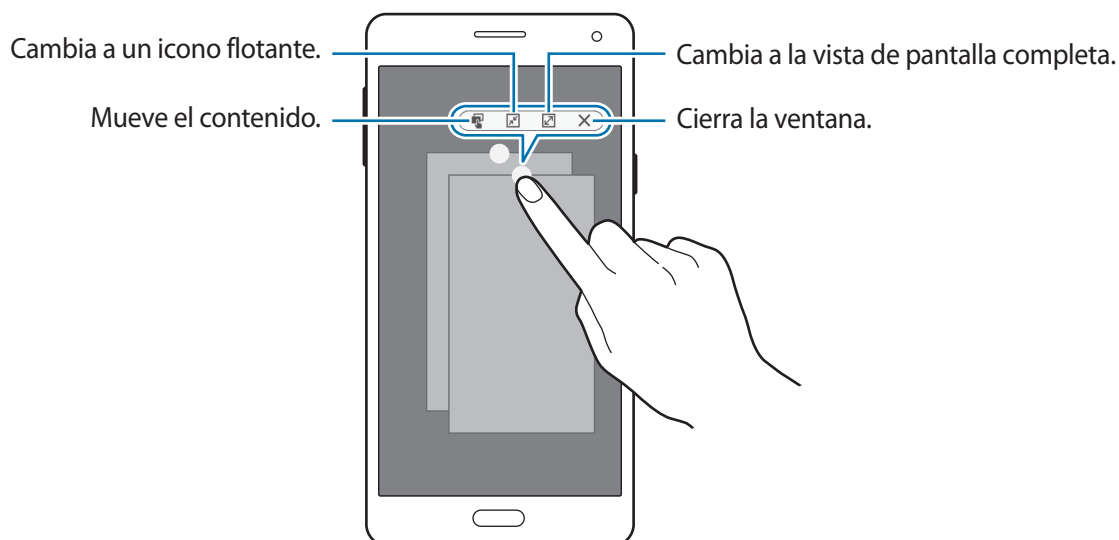

Puede que algunas aplicaciones no sean compatibles con el movimiento de contenido.

Mover ventanas emergentes

Para mover una ventana emergente, pulse el círculo sobre la ventana emergente y muévelo hasta otra ubicación.

Uso del acceso directo para la vista de ventana emergente

- 1 En la pantalla Aplicaciones, inicie una aplicación para usar en una ventana emergente.
- 2 Muévela hacia abajo en sentido diagonal desde cualquiera de los bordes del marco superior. La pantalla de la aplicación aparecerá en una ventana emergente.

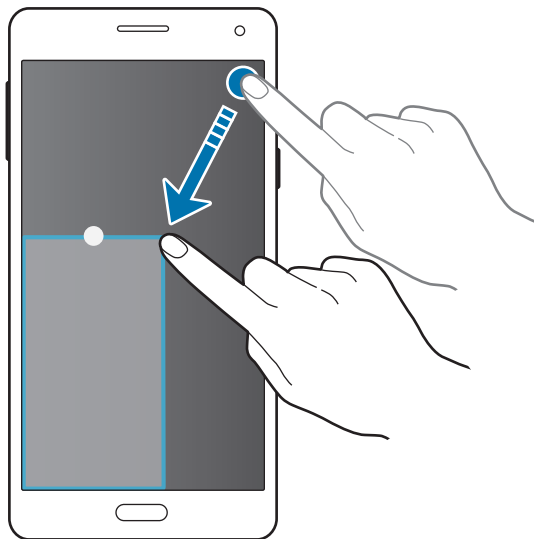

- Para usar esta función, abra la pantalla Aplicaciones, pulse **Ajustes** → **Multiwindow**, y después marque **Acceso dir a vista emerg.**
- Es posible que algunas aplicaciones no sean compatibles con esta función.

Inicio de ventanas emergentes desde una Multiwindow dividida

- 1 Pulse una ventana de aplicación en la Multiwindow dividida para iniciar la aplicación en una ventana emergente.
- 2 Mantenga pulsado el círculo entre las ventanas de las aplicaciones. La aplicación seleccionada se iniciará en una ventana emergente.

Operación con una mano

Podrá cambiar al modo de operación con una mano para manejar el dispositivo cómodamente con una sola mano.



Es posible que ciertas funciones no sean compatibles con algunos dispositivos.

Reducción del tamaño de pantalla

En la pantalla Aplicaciones, pulse **Ajustes** → **Pantalla y fondos** → **Operación con una mano** → **Reducir tamaño pantalla**, y después deslice el interruptor **Reducir tamaño pantalla** para activarlo.



Es posible que la opción **Reducir tamaño pantalla** no aparezca dependiendo de los dispositivos.

Para pasar al modo Operación con una mano, sujete el dispositivo con una mano. Después, mueva el pulgar rápidamente desde el borde hacia el centro de la pantalla y de nuevo hacia el borde.

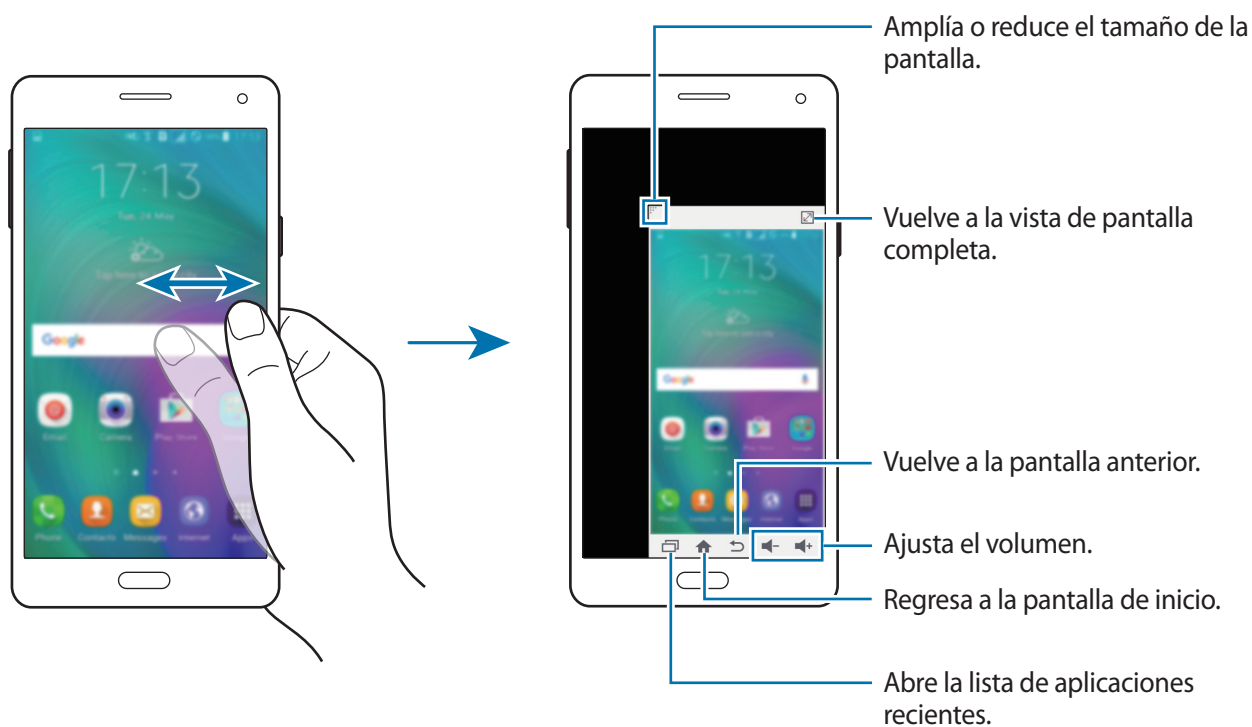

Entrada con una mano

En la pantalla Aplicaciones, pulse **Ajustes** → **Pantalla y fondos** → **Operación con una mano** → **Entrada con una mano**, y después deslice el interruptor **Entrada con una mano** para activarlo.

Pulse ◀ o ▶ para ajustar la posición del teclado de marcación, los botones de llamada entrante y otros paneles de entrada de forma que permitan un acceso sencillo con una mano.

Panel de teclas laterales

En la pantalla Aplicaciones, pulse **Ajustes** → **Pantalla y fondos** → **Operación con una mano** → **Panel de teclas laterales**, y después deslice el interruptor **Panel de teclas laterales** para activarlo. Abra Ajustes rápidos y pulse **Panel de teclas laterales** para activarlo.

Use el dispositivo más fácilmente con una sola mano: coloque como botones en el lateral de la pantalla la tecla Aplicaciones recientes, el botón Inicio, la tecla Atrás y otras funciones seleccionadas.

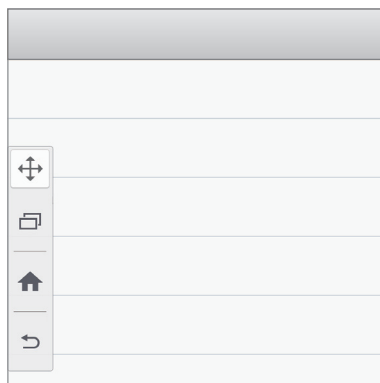

Aumentar la sensibilidad de la pantalla táctil

Use esta función para usar la pantalla con guantes.

En la pantalla Aplicaciones, pulse **Ajustes** → **Pantalla y fondos**, y luego seleccione **Más sensibilidad táctil**. O abra Ajustes rápidos, y pulse **Sensib táctil** para activarlo.



- Use guantes de cuero para obtener un mejor reconocimiento al tocar la pantalla. Puede que el dispositivo no reconozca otro tipo de materiales.
- Para obtener mejores resultados, pulse la pantalla con firmeza al usar guantes.
- Puede que esta función no funcione bien cuando esté utilizando S View.
- Es posible que esta función no esté disponible en algunos dispositivos.

Personalizar

Configurar las pantallas Inicio y Aplicaciones

Configurar la pantalla Inicio

Añadir elementos

Mantenga pulsada una aplicación o una carpeta en la pantalla Aplicaciones, y después muévela a la pantalla Inicio.

Para añadir widgets, mantenga pulsada un área vacía de la pantalla Inicio, pulse **Widgets**, mantenga pulsado un widget, y después muévelo a la pantalla Inicio.

Mover y eliminar un elemento

Mantenga pulsado un elemento en la pantalla Inicio y después muévelo hasta una nueva ubicación.

Para cambiar un elemento a otro panel, muévelo hacia uno de los lados de la pantalla.

También podrá mover las aplicaciones que usa con más frecuencia al área de los accesos directos en la parte inferior de la pantalla Inicio.

Para eliminar un elemento, manténgalo pulsado. Después, desplácelo hasta **Eliminar**, en la parte superior de la pantalla.

Crear una carpeta

- 1 En la pantalla Inicio, mantenga pulsada una aplicación, y después desplácela hasta **Crear carpeta** en la parte superior de la pantalla.
- 2 Introduzca un nombre para la carpeta.
- 3 Pulse , seleccione las aplicaciones que quiera mover a la carpeta, y después pulse **HECHO**.

Administrar paneles

En la pantalla Inicio, mantenga pulsada un área vacía para añadir, mover o eliminar un panel.

Para añadir un panel, desplácese hacia la izquierda hasta llegar al último y después pulse **+**.

Para mover un panel, mantenga pulsada su vista previa y muévelo hacia una nueva ubicación.

Para eliminar un panel, mantenga pulsada su vista previa, y después muévelo hasta **Eliminar**, en la parte superior de la pantalla.

Para configurar un panel como el panel principal de la pantalla Inicio, pulse .

Configurar la pantalla Aplicaciones

Cambiar el método de clasificación

En la pantalla Aplicaciones, pulse  → **Ordenar por** y seleccione un método de clasificación.

Ocultar aplicaciones

Oculte las aplicaciones que no quiera ver en la pantalla Aplicaciones.

En la pantalla Aplicaciones, pulse  → **Ocultar aplicaciones**, seleccione las aplicaciones, y después pulse **HECHO**.

Para mostrar las aplicaciones ocultas, pulse  → **Mostrar aplicaciones ocultas**, seleccione las aplicaciones, y después pulse **HECHO**.



Mover elementos

En la pantalla Aplicaciones, pulse  → **Editar**. Mantenga pulsado un elemento y muévelo hasta una nueva ubicación.

Para cambiar un elemento a otro panel, muévelo hacia uno de los lados de la pantalla.

Para mover un elemento a un nuevo panel, muévelo hacia **Crear página** en la parte superior de la pantalla.

Crear carpetas

- 1 En la pantalla Aplicaciones, pulse  → **Crear carpeta**. O pulse  → **Editar**, mantenga pulsada una aplicación, y después muévala hasta **Crear carpeta** en la parte superior de la pantalla.
- 2 Introduzca un nombre para la carpeta.
- 3 Pulse , seleccione las aplicaciones que quiera mover a la carpeta, y después pulse **HECHO**.

Establecer fondos de pantalla y melodías

Establecer un fondo de pantalla

Seleccione una imagen o una foto almacenada en el dispositivo como fondo para la pantalla Inicio o la pantalla Bloqueo.

- 1 En la pantalla Inicio mantenga pulsada un área vacía, y después pulse **Fondos**. O en la pantalla Aplicaciones, pulse **Ajustes** → **Pantalla y fondos** → **Fondos**.
- 2 Seleccione una pantalla para modificar o aplicar un fondo de pantalla.
- 3 Desplace el dedo hacia la izquierda o hacia la derecha y seleccione una de las imágenes que figuran en la parte inferior de la pantalla.
Para seleccionar fotos sacadas con la cámara del dispositivo u otras imágenes, pulse **Desde Galería** o .
- 4 Pulse **ESTABLECER COMO FONDO DE PANTALLA** o **GUARDAR**.

Cambiar la melodía

Cambie las melodías de las llamadas entrantes y las notificaciones.

En la pantalla Aplicaciones, pulse **Ajustes** → **Sonidos y notificaciones**.

► **Modelos de SIM dual:** para definir una melodía para las llamadas entrantes, pulse **Melodía** → una tarjeta SIM o USIM → **Melodías**, seleccione una melodía, y después pulse **ACEPTAR**. Para usar una canción almacenada en el dispositivo o en su cuenta como una melodía, pulse **AÑADIR**.

Para establecer una melodía para notificaciones, pulse **Melodía** → una tarjeta SIM o USIM → **Notificaciones**, seleccione una melodía, y después pulse **ACEPTAR**.

► **Modelos de SIM única:** para establecer una melodía para las llamadas entrantes, pulse **Melodías**, seleccione una melodía, y después pulse **Aceptar**. Para usar una canción almacenada en el dispositivo o en su cuenta como una melodía, pulse **AÑADIR**.

Para establecer una melodía para notificaciones, pulse **Melodía de notificación**, seleccione una melodía, y después pulse **ACEPTAR**.

Cambiar el método de desbloqueo de la pantalla

Podrá cambiar la forma de desbloquear la pantalla para evitar que otras personas accedan a sus datos personales.

En la pantalla Aplicaciones, pulse **Ajustes** → **Pantalla Bloqueo** → **Desbloqueo de pantalla**, y después seleccione una forma de desbloqueo. El dispositivo solicitará un código cada vez que intente desbloquearlo.



Si olvida el código de desbloqueo, lleve el dispositivo a un centro de Servicio de Atención Técnica (SAT) de Samsung para restablecerlo.

Patrón

Dibuje un patrón conectando cuatro puntos o más, y después vuelva a dibujarlo para verificarlo. Establezca un PIN de seguridad para desbloquear la pantalla si olvida el patrón.

PIN

Un PIN solo contiene números. Introduzca al menos cuatro números y después vuelva a introducir el código para verificarlo.

Contraseña



Una contraseña contiene caracteres y números. Introduzca al menos cuatro caracteres, incluidos los números y símbolos, y después vuelva a introducir la contraseña para verificarla.

Modo Privado

Acerca del modo Privado

Use este modo para impedir que otras personas usen o accedan a ciertos contenidos, como imágenes y documentos, almacenados en el dispositivo. Podrá guardar contenidos en una ubicación específica y activar el modo Privado para ocultar elementos de forma segura.

Cómo ocultar contenido

- 1 En la pantalla Aplicaciones, pulse **Ajustes** → **Modo Privado**, y después deslice el interruptor **Modo Privado** para activarlo. O abra Ajustes rápidos, y pulse **Modo Privado** para activarlo.
Al activar el modo Privado por primera vez, defina un código de desbloqueo y un PIN alternativo.
- 2 Introduzca el código de desbloqueo del modo Privado.
Al activar este modo,  aparecerá en la parte superior de la pantalla.
- 3 Para seleccionar elementos para ocultar, mantenga pulsado un elemento de la lista, marque los elementos que quiera seleccionar, y después pulse **⋮** → **Mover a Privado**, o pulse **Mover** → **Privado** → **MOVER AQUÍ**.
Los elementos que haya movido al modo Privado aparecerán marcados con .
- 4 Cuando haya seleccionado los elementos que quiere ocultar, abra la pantalla Aplicaciones, pulse **Ajustes** → **Modo Privado**, y después deslice el interruptor **Modo Privado** para desactivarlo. O abra el panel de notificaciones o Ajustes rápidos, y pulse **Modo Privado** para desactivarlo.
Los elementos seleccionados desaparecerán de la pantalla.



Asegúrese de guardar o mover todos los archivos correctamente antes de desactivar el modo Privado.

Ver contenidos ocultos

Solo podrá ver los elementos ocultos cuando el modo Privado esté activado.

- 1 En la pantalla Aplicaciones, pulse **Ajustes** → **Modo Privado**, y después deslice el interruptor **Modo Privado** para activarlo. O abra Ajustes rápidos, y pulse **Modo Privado** para activarlo.
- 2 Introduzca el código de desbloqueo del modo Privado.
- 3 En la pantalla Aplicaciones, pulse **Mis archivos** → **Privado**.
Todos los elementos que haya pasado al modo Privado aparecerán en la pantalla.

Modo Sencillo

El modo Sencillo ofrece una experiencia más accesible para los usuarios mediante un formato más sencillo e iconos más grandes en la pantalla Inicio. Podrá acceder a las aplicaciones más populares, a los ajustes que usa frecuentemente, y añadir accesos directos a sus contactos favoritos.



En la pantalla Aplicaciones, pulse **Ajustes** → **Modo Sencillo** → **Modo Sencillo**, seleccione las aplicaciones a las que quiere aplicar una disposición más simple, y después pulse **HECHO**.

Para volver al modo Estándar, abra la pantalla Inicio y pulse **Ajustes sencillos** → **Modo Sencillo** → **Modo Estándar** → **HECHO**.

Administrar accesos directos

Para añadir un acceso directo a una aplicación en la pantalla Inicio, desplace el dedo hacia la izquierda, pulse , y después seleccione una aplicación.

Para añadir un acceso directo a un contacto en la pantalla Inicio, desplace el dedo hacia la derecha y pulse .

Para eliminar un acceso directo de la pantalla Inicio, pulse  → **Editar**, y seleccione una aplicación o un contacto con .

Transferir datos de un dispositivo anterior

Usar cuentas de copia de seguridad

Podrá transferir datos de copias de seguridad de su dispositivo anterior al nuevo con su cuenta de Google o su Samsung account. Consulte [Hacer copias de seguridad y restaurar datos](#) para obtener más información.

Usar Samsung Smart Switch

Podrá transferir datos del dispositivo anterior a un nuevo dispositivo mediante Smart Switch. Visite www.samsung.com/smartswitch para más información.



Samsung Smart Switch no es compatible con determinados dispositivos u ordenadores.

Uso de Smart Switch Mobile

Use esta aplicación para transferir datos desde su dispositivo anterior hacia su nuevo dispositivo. Podrá descargar la aplicación desde **Galaxy Apps** o **Play Store**.

- 1 En el dispositivo, pulse **Smart Switch**.
- 2 En el dispositivo, seleccione una opción según el tipo de dispositivo anterior, y siga las instrucciones de la pantalla.

Si el dispositivo anterior es Android, asegúrese de que la aplicación Smart Switch Mobile esté instalada en el dispositivo. Para más información, consulte la sección de ayuda.

Usar Smart Switch Mobile con ordenadores

Use esta función para importar una copia de seguridad de sus datos (desde dispositivos móviles de ciertos fabricantes) desde un ordenador al dispositivo. Podrá descargar la aplicación desde www.samsung.com/smartswitch.

- 1 Realice una copia de seguridad de los datos desde el dispositivo anterior en el ordenador. Para obtener más información, póngase en contacto con el fabricante del dispositivo.
- 2 En el ordenador, inicie Smart Switch.
- 3 Conecte el dispositivo actual al ordenador con el cable USB.
- 4 En el ordenador, haga clic en el fabricante del dispositivo anterior y siga las instrucciones de la pantalla para transferir datos al dispositivo.

Usar Samsung Kies

Importe un archivo de copia de seguridad de sus datos desde el ordenador mediante Samsung Kies para restaurar los datos en el dispositivo. También podrá hacer una copia de seguridad de los datos en el ordenador mediante Samsung Kies. Consulte [Conectar con Samsung Kies](#) para obtener más información.

Configurar cuentas

Añadir cuentas

Algunas aplicaciones que usa el dispositivo exigen una cuenta registrada. Cree cuentas para sacar el máximo partido a su dispositivo.

En la pantalla Aplicaciones, pulse **Ajustes** → **Cuentas** → **Añadir cuenta** y seleccione un servicio de cuenta. Después, siga las instrucciones que aparecen en la pantalla para completar la configuración de la cuenta.

Para sincronizar contenidos con sus cuentas, seleccione una cuenta y los elementos que desee sincronizar.



Eliminar cuentas

En la pantalla Aplicaciones, pulse **Ajustes** → **Cuentas**, seleccione un tipo de cuenta y después, elija una cuenta. Pulse **:** → **Eliminar cuenta**.



Teléfono

Llamar

Pulse **Teléfono** en la pantalla Aplicaciones.

► **Modelos de SIM dual:** pulse **Teclado**, introduzca un número de teléfono, y después pulse  o  para realizar una llamada de voz, o pulse  para realizar una videollamada.



► **Modelos de SIM única:** pulse **Teclado**, introduzca un número de teléfono, y después pulse  para hacer una llamada de voz, o pulse  para hacer una videollamada.



También podrá llamar a los números de teléfono que figuran en **Registro**, **Favoritos**, y **Contactos**.



Llamar desde la lista de registros o contactos

Pulse **Registro** o **Contactos**, y después deslice un dedo sobre el contacto o el número de teléfono hacia la derecha para llamar.

Para desactivar la llamada desplazando un icono hacia la derecha, pulse **⋮** → **Ajustes** → **Contactos**, y después deshabilite la opción **Deslizar para llamar o SMS**.

Hacer una llamada internacional

Pulse **Teclado**.

► **Modelos de SIM dual:** mantenga pulsado el **0** hasta que aparezca el símbolo +. Introduzca el código de país, el código de área, el número de teléfono y luego pulse  o .

Para bloquear las llamadas salientes internacionales, pulse  → **Ajustes** → **Llamadas** → **Más ajustes** → una tarjeta SIM o USIM → **Restricción de llamadas**. A continuación, seleccione un tipo de llamada y marque **Llamadas internacionales**.

► **Modelos de SIM única:** mantenga pulsado el **0** hasta que aparezca el símbolo +. Escriba el código del país, el código del área y el número de teléfono, y luego pulse .

Para bloquear las llamadas salientes internacionales, pulse  → **Ajustes** → **Llamadas** → **Más ajustes** → **Restricción de llamadas**. A continuación, seleccione un tipo de llamada y marque **Llamadas internacionales**.

Recibir llamadas

Responder una llamada

Cuando reciba una llamada, mueva  fuera del círculo grande.

Rechazar una llamada

Cuando reciba una llamada, mueva  fuera del círculo grande.

Para enviar un mensaje cuando rechace una llamada entrante, mueva la barra del mensaje de rechazo hacia arriba.

Para crear varios mensajes de rechazo, en la pantalla Aplicaciones, pulse **Teléfono** →  → **Ajustes** → **Llamadas** → **Rechazo de llamada** → **Mensajes de rechazo** → .

Llamadas perdidas

Si tiene una llamada perdida, aparecerá  en la barra de estado. Para ver la lista de llamadas perdidas, abra el panel de notificaciones. O, en la pantalla Aplicaciones, pulse **Teléfono** → **Registro**.

Opciones durante las llamadas

Durante una llamada de voz

Podrá realizar las siguientes acciones:

- : sube el volumen.
- **Añadir llamada:** marca una segunda llamada.
- **Teclado:** abre el teclado.
- **Finalizar:** finaliza la llamada actual.
- **Altavoz:** activa o desactiva el altavoz. Mientras usa el altavoz, hable cerca del micrófono en la parte superior del dispositivo y manténgalo lejos de sus oídos.
- **Silencio:** desactiva el micrófono de manera que el interlocutor no pueda oírlo.
- **Bluetooth:** permite cambiar a un auricular Bluetooth, si hay uno conectado al dispositivo.

Pulse  para ver más opciones.

Al iniciar aplicaciones durante una llamada, aparecerá la ventana emergente de la pantalla de llamada . Podrá continuar la conversación telefónica mientras usa las aplicaciones.

Para mover la ventana emergente, desplácela a otro sitio.

Para eliminar la ventana emergente, manténgala pulsada y después pulse **ACEPTAR**.

Para volver a la pantalla de la llamada, pulse la ventana emergente.

Durante una videollamada

Pulse la pantalla para usar las siguientes opciones:

- **Cambiar:** alterna entre la cámara frontal y la trasera.
- **Silencio:** desactiva el micrófono de manera que el interlocutor no pueda oírlo.
- **Finalizar:** finaliza la llamada actual.

Pulse  para ver más opciones.

Contactos

Añadir contactos



Transferir contactos desde otros dispositivos

Podrá mover contactos desde otros dispositivos al suyo. Consulte [Transferir datos de un dispositivo anterior](#) para obtener más información.

Crear contactos manualmente

1 En la pantalla Aplicaciones, pulse **Contactos** → **Contactos**.

2 Pulse **+** e introduzca la información de un contacto.

-  : añade una imagen.
-  /  : añade o elimina un campo de contacto.

3 Pulse **GUARDAR**.

Para añadir un número de teléfono a la lista de contactos desde el teclado, pulse **Teclado**, introduzca el número y pulse **Añadir a Contactos**.

Importar y exportar contactos

Importe contactos desde los servicios de almacenamiento al dispositivo, o exporte contactos desde el dispositivo a los servicios de almacenamiento.

En la pantalla Aplicaciones, pulse **Contactos** → **Contactos**.

Pulse **:** → **Ajustes** → **Contactos** → **Importar/exportar contactos**, y después seleccione una opción de importación o exportación.

Buscar contactos

En la pantalla Aplicaciones, pulse **Contactos** → **Contactos**.

Use una de las siguientes formas para buscar:

- Desplace el dedo hacia arriba o hacia abajo por la lista de contactos.
- Deslice un dedo por el índice que hay a la derecha de la lista de contactos para moverse rápidamente por la lista de contactos.
- Pulse el campo de búsqueda en la parte superior de la lista de contactos e introduzca los criterios de búsqueda.

Después de seleccionar un contacto, realice una de las siguientes acciones:

- ★ : añade a los contactos favoritos.
- 📞 / 📠 : hace una llamada de voz o una videollamada.
- ✉ : redacta un mensaje.
- ✉@ : redacta un correo electrónico.

Añadir accesos directos a los contactos en la pantalla Inicio

Añada accesos directos a los contactos con los que se comunica frecuentemente en la pantalla Inicio.

- 1 En la pantalla Aplicaciones, pulse **Contactos** → **Contactos**.
- 2 Seleccione un contacto manteniéndolo pulsado.
- 3 Pulse ⋮ → **Añadir acceso directo a pantalla Inicio**.

Mensajes y correo electrónico

Mensajes

Enviar mensajes

Enviar mensajes de texto (SMS) o mensajes multimedia (MMS).



Es posible que incurra en gastos adicionales por enviar o recibir mensajes mientras se encuentra en el extranjero.

- 1 Pulse **Mensajes** en la pantalla Aplicaciones.
- 2 Pulse .
- 3 Añada destinatarios e introduzca un mensaje.

► Modelos de SIM dual:

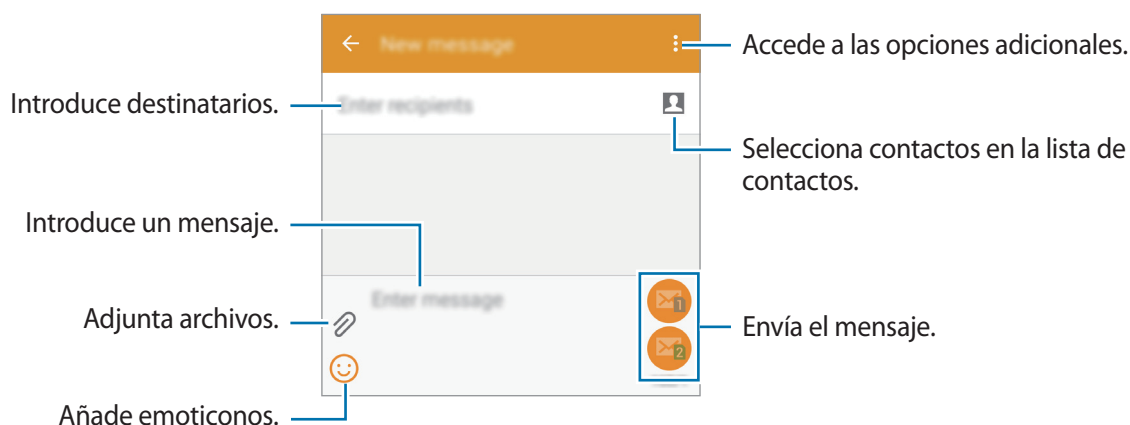

► **Modelos de SIM única:**

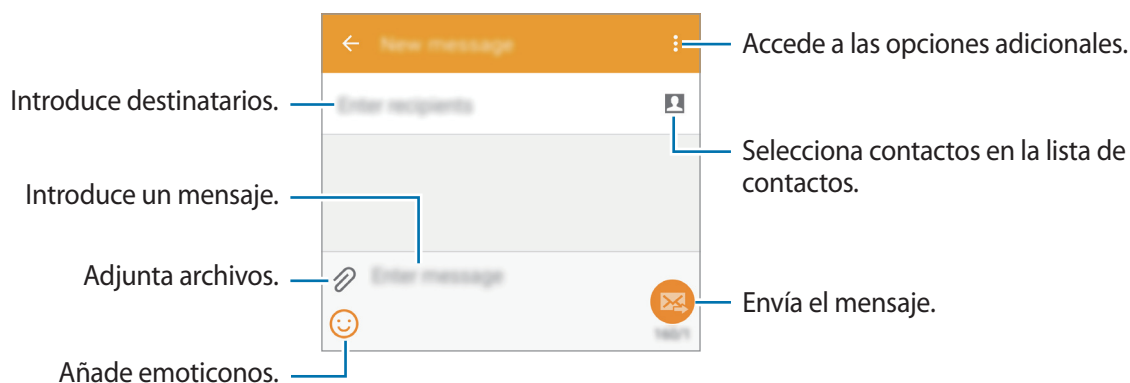

4 ► **Modelos de SIM dual:** pulse  o  para enviar el mensaje.

► **Modelos de SIM única:** pulse  para enviar el mensaje.

Ver mensajes entrantes

Los mensajes entrantes se agrupan en cadenas por contacto. Seleccione un contacto para ver el mensaje de la persona.



Es posible que incurra en gastos adicionales por enviar o recibir mensajes mientras se encuentra en el extranjero.

Mientras lee un mensaje, pulse  para ver más opciones.

Correo electrónico

Configurar cuentas de correo electrónico

Pulse **Correo electrónico** en la pantalla Aplicaciones.

Cuando abra el **Correo electrónico** por primera vez, configure una cuenta.

Introduzca su dirección de correo electrónico y su contraseña. Pulse **SIGUIENTE** para una cuenta de correo electrónico privada, o **CONFIGURACIÓN MANUAL** para una cuenta de correo electrónico profesional. Después, siga las instrucciones de la pantalla para completar la configuración.

Para configurar otra cuenta de correo electrónico, pulse **≡** → **ADMINISTRAR CUENTAS** → **+**.

Si tiene más de una cuenta de correo electrónico, podrá configurar una como cuenta predeterminada. Pulse **≡** → **ADMINISTRAR CUENTAS** → **:** → **Establecer cuenta predeterminada**.

Enviar correos electrónicos

Pulse **Correo electrónico** en la pantalla Aplicaciones.

Pulse **✍** en la parte inferior de la pantalla para redactar un mensaje.

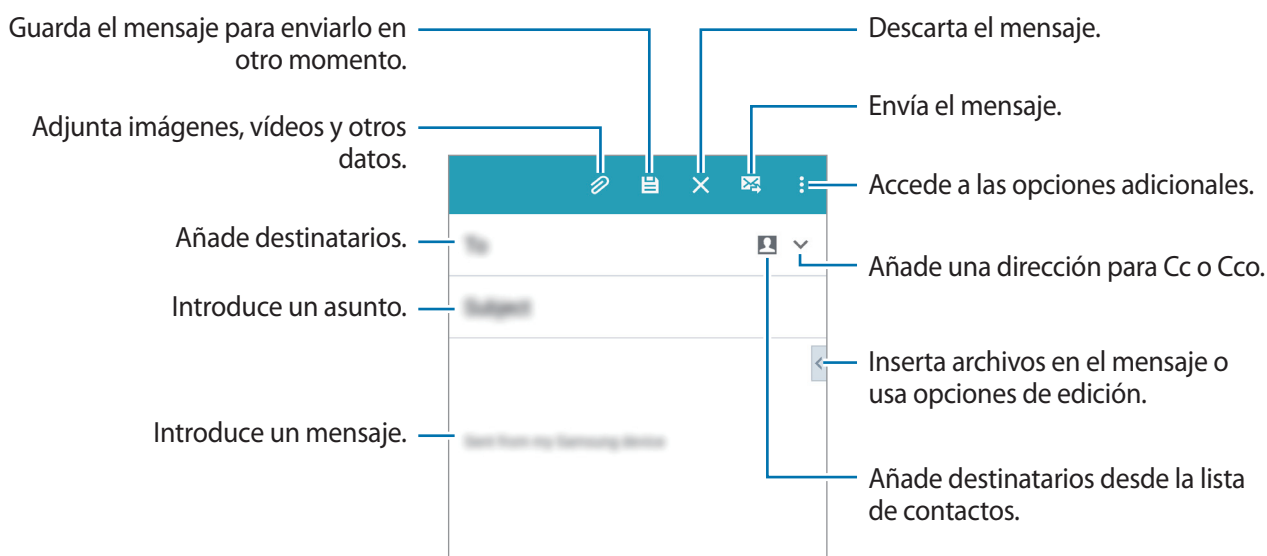

Leer correos electrónicos

Pulse **Correo electrónico** en la pantalla Aplicaciones.

Pulse **☰**, seleccione la cuenta de correo electrónico que quiera usar, y se recuperarán los mensajes nuevos. Para recibir los mensajes nuevos manualmente, pulse **🔄**.



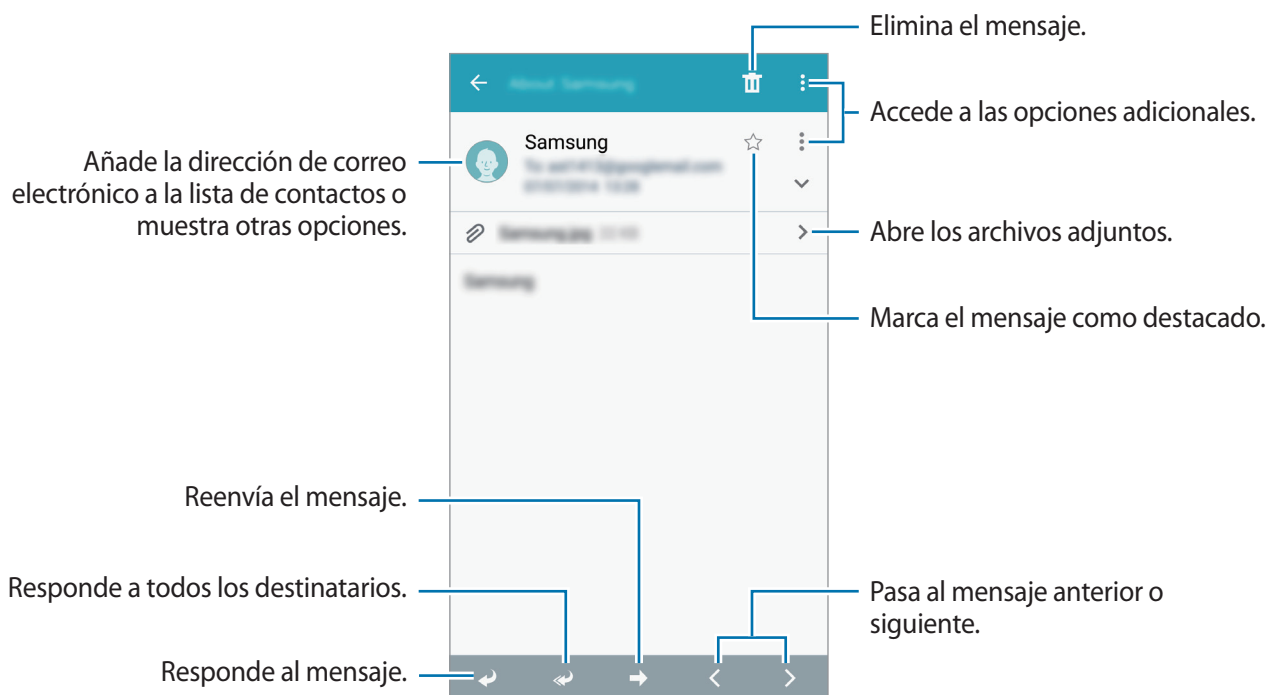

Pulse sobre un mensaje para leerlo.



Cámara

Disparo básico

Sacar fotos o grabar vídeos

- 1 Pulse **Cámara** en la pantalla Aplicaciones.
- 2 En la pantalla de vista previa, pulse la imagen que quiera enfocar con la cámara.
- 3 Pulse  para sacar una foto, o pulse  para grabar un vídeo.
 - Separe dos dedos en la pantalla para aumentar el zoom, y júntelos para reducirlo.
 - Para hacer una captura del vídeo mientras graba, pulse .
 - Para cambiar el enfoque mientras graba un vídeo, pulse el área que quiera enfocar. Para enfocar el centro de la pantalla, pulse .

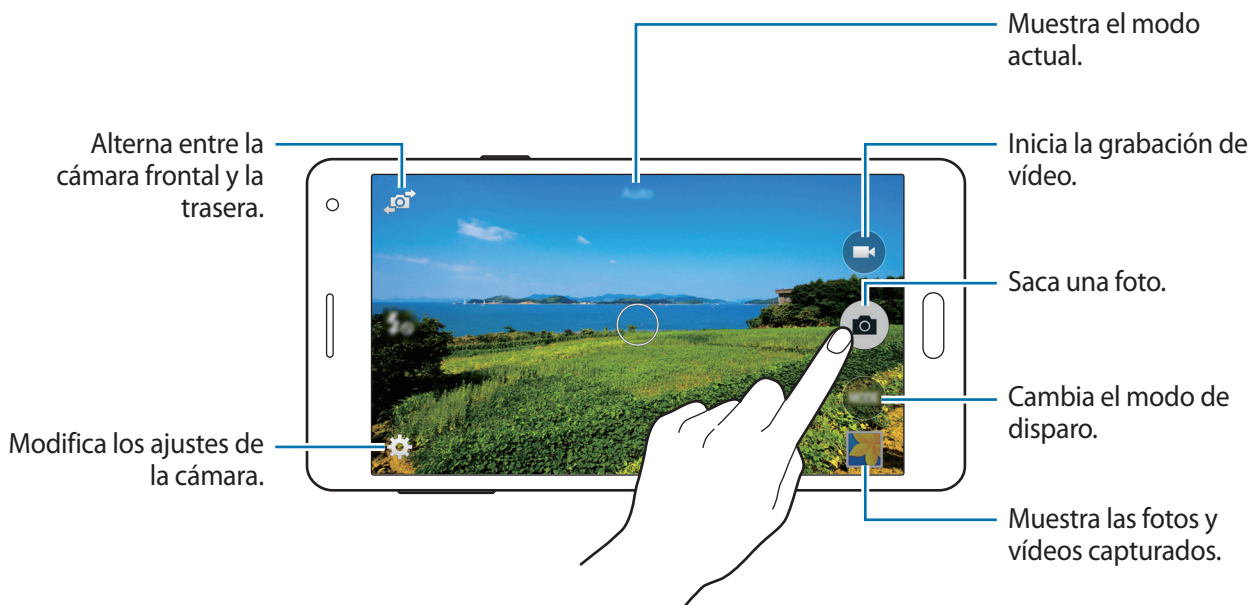





- La cámara se apagará automáticamente cuando no esté en uso.
- Asegúrese de que la lente esté limpia. De lo contrario, el dispositivo puede que no funcione correctamente en algunos modos que requieran resoluciones altas.
- La lente de la cámara frontal es adecuada para sacar fotos de gran angular. En las fotos de gran angular podría darse una pequeña distorsión, lo que no indica problemas de funcionamiento del dispositivo.

Iniciar la cámara en la pantalla Bloqueo

Para sacar fotos de momentos especiales rápidamente, inicie la **Cámara** en la pantalla Bloqueo.

En la pantalla Bloqueo, mueva  fuera del círculo grande. Si no se muestra , abra la pantalla Aplicaciones, pulse **Ajustes** → **Pantalla Bloqueo**, y luego marque **Acceso directo de la cámara**.



Es posible que esta función no esté disponible dependiendo de su región o su proveedor de servicios.

Normas para usar la cámara

- No saque fotos ni grabe vídeos de otras personas sin su permiso.
- No saque fotos ni grabe vídeos en lugares en los que exista una prohibición legal.
- No saque fotos ni grabe vídeos en lugares en los que pudiese invadir la privacidad de otras personas.

Modos de disparo



Auto

Use este modo para permitir que la cámara evalúe el entorno y determine el modo idóneo para la foto.

En la pantalla Aplicaciones, pulse **Cámara** → **MODO** → **Auto**.

Selfie

Use este modo para hacerse selfies con la cámara frontal.

- 1 En la pantalla Aplicaciones, pulse **Cámara**.
- 2 Pulse  para usar la cámara frontal.
- 3 Pulse **MODO** → **Selfie**.
- 4 Enseñe la palma de su mano a la pantalla o pulse  para hacerse una foto a sí mismo.

Selfie panorámico

Use este modo para hacerse selfies panorámicos con la cámara frontal.

- 1 En la pantalla Aplicaciones, pulse **Cámara**.
- 2 Pulse  para usar la cámara frontal.
- 3 Pulse **MODO** → **Selfie panorámico**.

- 4 Enseñe la palma de su mano a la pantalla o pulse  para hacerse una foto a sí mismo.
- 5 Gire lentamente el dispositivo hacia la izquierda y luego hacia la derecha para hacer una foto panorámica. El dispositivo combinará las fotos en una única imagen panorámica.



- Asegúrese de que el marco azul queda dentro de la ventana del visor.
- Los sujetos deben permanecer inmóviles mientras se hacen selfies panorámicos.
- La resolución de la fotografía podría verse afectada por las condiciones de iluminación.
- La parte superior e inferior de la imagen mostrada en la pantalla de vista previa pueden aparecer cortadas en la fotografía en función de las condiciones en que haya sacado la fotografía.
- Para obtener los mejores resultados, sujete el dispositivo en la mano y estire el brazo tan lejos como pueda.

Aviso selfie

Use este modo para que la cámara pueda detectar y enfocar automáticamente su cara cuando se haga un selfie utilizando la cámara trasera.

- 1 En la pantalla Aplicaciones, pulse **Cámara** → **MODOS** → **Aviso selfie**.
- 2 Mueva el marco a la posición en la que aparecerá su cara y ajuste el tamaño del marco.
- 3 Coloque el dispositivo de tal manera que la cámara trasera esté dirigida a su cara. Cuando el dispositivo detecta la cara, emite un pitido. Hará la foto automáticamente transcurridos 2 segundos.

Panorámica

Use este modo para sacar una foto compuesta por varias fotos juntas.

En la pantalla Aplicaciones, pulse **Cámara** → **MODOS** → **Panorámica**.



Para obtener la mejor imagen, siga estas sugerencias:

- Mueva la cámara lentamente en una dirección.
- Mantenga la imagen dentro del marco en el visor de la cámara.
- Evite sacar fotos de fondos indistintos, como un cielo vacío o una pared plana.

Noche

Use este modo para sacar fotos en condiciones de poca luz sin necesidad de flash.

En la pantalla Aplicaciones, pulse **Cámara** → **MODO** → **Noche**.

GIF animado

Use este modo para crear una foto animada a partir de una serie de fotos.

En la pantalla Aplicaciones, pulse **Cámara** → **MODO** → **GIF animado**.

Administrar modos de disparo

Seleccione los modos de disparo que quiera mostrar en la pantalla de selección de modos.

- 1 En la pantalla Aplicaciones, pulse **Cámara** → **MODO** → **Admin modos**.
- 2 Marque los modos que quiera añadir a la lista de modos.
 - **Beauty face:** saca una foto con las caras iluminadas para conseguir imágenes más suaves.
 - **Disparo continuo:** saca una serie de fotos de objetos en movimiento.
 - **HDR:** haga fotos con colores intensos y capture los detalles incluso en zonas con mucha claridad u oscuridad.
 - **Disparo y más:** saca una serie de fotos y las modifica aplicando varios efectos con los modos de disparo.







Descargar modos de disparo

Descargue más modos de disparo desde **Galaxy Apps**.

En la pantalla de aplicaciones, pulse **Cámara** → **MODO** → **Descargar**.

Ajustes de la cámara

En la pantalla Aplicaciones, pulse **Cámara** → . Algunas de las siguientes opciones pueden que no estén disponibles en los modos de foto y vídeo.

-  : activa o desactiva el flash.
-  : configura el dispositivo para que cuando se utilice la cámara frontal para sacar fotos, saque varias fotos a intervalos predefinidos.
-  : saca fotos con cuenta atrás.
-  : selecciona un efecto de filtro para sacar fotos o grabar vídeos.
-  /  : selecciona una resolución. Use una mayor resolución para obtener una calidad más alta. Las fotografías en calidad más alta ocuparán más espacio en la memoria.

Para usar más opciones, pulse ● ● ●.

- **Selfie con mano:** configura el dispositivo para que detecte la palma de la mano, de forma que pueda usarlo para hacerse selfies.
- **Beauty face:** configure el dispositivo para que haga una foto con las caras iluminadas para obtener mejores fotos.
- **Valor de exposición:** cambia el valor de exposición. Esto determina la cantidad de luz que recibe el sensor de la cámara. En lugares con poca luz, use una exposición más alta.
- **ISO:** selecciona un valor de ISO. Esto controla la sensibilidad que la cámara tiene ante la luz. Se mide en equivalentes a cámara de película. Los valores bajos son para sujetos fijos o bien iluminados. Los valores más altos son para objetos mal iluminados o en movimiento.
- **Balance de blancos:** seleccione un balance de blancos apropiado de manera que las imágenes tengan un rango de color similar al de la realidad. Los ajustes están diseñados para condiciones de iluminación específicas. Estos ajustes son similares al rango de calor para la exposición del balance de blancos en cámaras profesionales.
- **Modos de medición:** selecciona una forma de medición. Esto determina cómo se calculan los valores de iluminación. **Centrado compensado** mide la luz de fondo en el centro de la escena. **Punto** mide el valor de luz en un sitio específico. **Matriz** equilibra toda la escena.
- **Pulsar para hacer foto:** pulse la imagen en la pantalla de vista previa para sacar fotos.
- **Tamaño de vídeo:** selecciona una resolución. Use una mayor resolución para obtener una calidad más alta. Las fotografías en calidad más alta ocuparán más espacio en la memoria.
- **Modo de grabación:** cambia el modo de grabación.

- **Etiquetas ubicación:** configura el dispositivo para que añada a la foto la etiqueta de ubicación.



- Para mejorar las señales de GPS, evite sacar fotos en lugares en los que la señal puede ser alterada, como entre edificios, en áreas bajas o en condiciones meteorológicas adversas.
- Cuando se comparte una foto con la etiqueta de ubicación añadida, los demás podrán acceder a la información de la ubicación. Para evitar esto, al visualizar la foto pulse **⋮** → **Más información** → **🔒** y, a continuación, pulse **⊖** en **Ubicación** para eliminar la información de la ubicación.

- **Ubicación almacenam:** selecciona la ubicación de la memoria en la que se almacenarán las fotos y los vídeos.
- **Guardar rotado:** invierte la imagen para crear una imagen espejo de la escena original, al hacer fotos con la cámara frontal.
- **Cuadrícula:** muestra guías en el visor para ayudar a crear la composición al seleccionar objetos.
- **Control de voz:** configura el dispositivo para sacar fotos con comandos de voz.
- **Botón Volumen:** configura el dispositivo para que use el botón Volumen para controlar el obturador o el zoom.
- **Ver fotos/vídeos:** configura el dispositivo para mostrar las fotos o los vídeos realizados.
- **Restabl ajustes:** restablece los ajustes de la cámara.



Las opciones disponibles varían según el modo utilizado.

Galería

Ver contenido en el dispositivo

En la pantalla Aplicaciones, pulse **Galería** y seleccione una imagen o un vídeo.

Los archivos de vídeo muestran el icono ⏮ en la vista previa en miniatura.

Para ocultar o mostrar la barra de menú y las miniaturas de previsualización, pulse la pantalla.

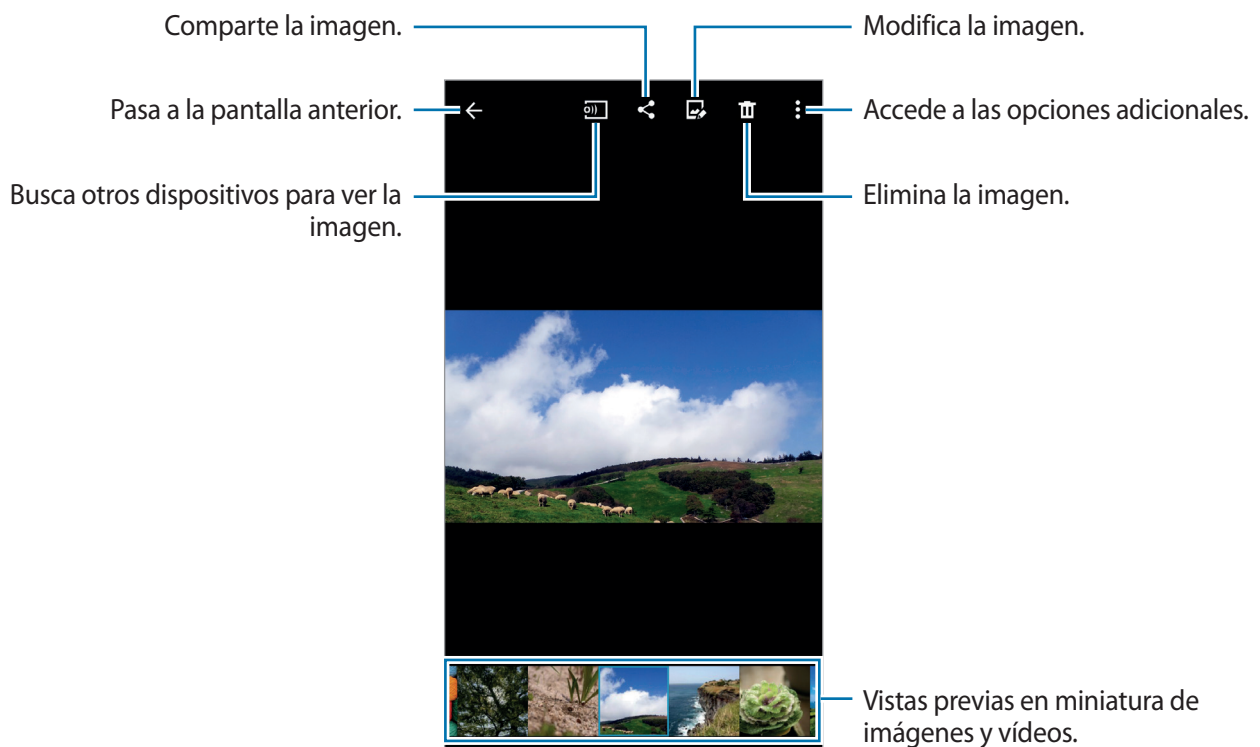

Ver contenidos almacenados en otros dispositivos

Buscar contenido almacenado en otros dispositivos y verlo en el suyo.

Pulse **Galería** en la pantalla Aplicaciones.

Acceder a música en un dispositivo cercano

Para usar esta función, abra la pantalla Aplicaciones, pulse **Ajustes** → **NFC y uso compartido** → **Dispositivos cercanos** y, a continuación, desplace el interruptor **Dispositivos cercanos** para activarla. Consulte [Dispositivos cercanos](#) para conocer los ajustes adicionales.

En la pantalla principal de Galería, pulse  y seleccione un dispositivo en **Dispositivos cercanos** para acceder al contenido. Podrá ver contenido en los dispositivos que tengan la función para compartir activada.

Asistencia de seguridad

Modo Emergencia

Acerca del modo Emergencia

Use este modo para extender el tiempo de reposo del dispositivo cuando se encuentre en una situación de emergencia. Al activar este modo, el brillo de la pantalla disminuirá y el consumo de batería se reducirá al restringir ciertas funciones. También podrá encender el flash, hacer sonar alarmas y enviar sus datos de ubicación a otras personas en forma de mensaje.

Activar el modo Emergencia

Mantenga pulsado el botón Encendido, y después pulse **Modo Emergencia**. O, en la pantalla Aplicaciones, pulse **Ajustes** → **Asistencia de seguridad** → **Modo Emergencia**, y después deslice el interruptor **Modo Emergencia** para activarlo.

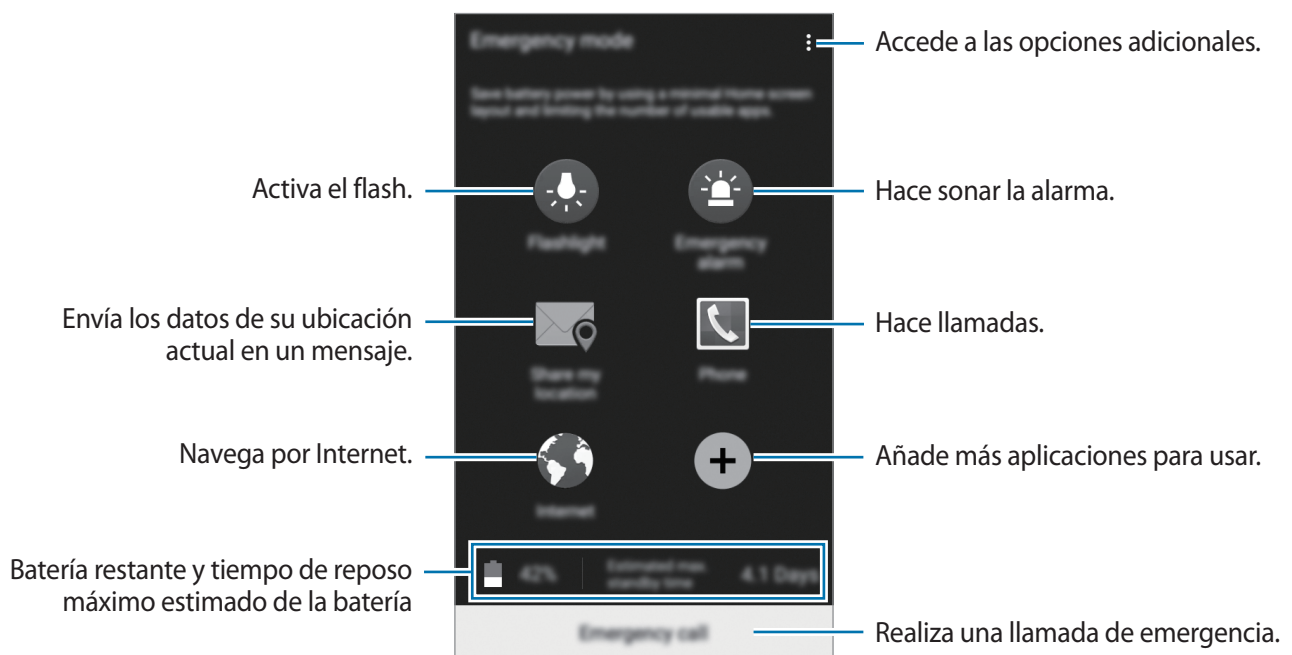

El tiempo de reposo máximo estimado muestra el tiempo que queda hasta que se agote la batería si no usa el dispositivo. Puede variar según los ajustes del dispositivo y las condiciones de uso.

Desactivar el modo Emergencia

Para desactivar el modo Emergencia, mantenga pulsado el botón Encendido, y después pulse **Modo Emergencia**. O pulse  → **Desactivar modo Emergencia**. El modo Emergencia quedará desactivado.

Mensaje de ayuda

Acerca del mensaje de ayuda

Podrá predefinir contactos para enviarles un mensaje en una situación de emergencia. Envíe mensajes a los contactos principales pulsando tres veces el botón Encendido.

En la pantalla Aplicaciones, pulse **Ajustes** → **Asistencia de seguridad**.

Añadir contactos principales

- 1 En la pantalla Aplicaciones, pulse **Ajustes** → **Asistencia de seguridad**.
- 2 Pulse **Administrar contactos de emergencia** → **Crear contacto principal**.
- 3 Pulse **Crear contacto** e introduzca información de un contacto, o pulse **Seleccionar desde contactos** para añadir un contacto existente como un contacto principal.

Cómo configurar los mensajes de emergencia

En la pantalla Aplicaciones, pulse **Ajustes** → **Asistencia de seguridad** → **Enviar mensajes de ayuda**, y después deslice el interruptor **Enviar mensajes de ayuda** para activarlo. Seleccione el contenido que quiera incluir en los mensajes de ayuda.

Enviar mensajes de ayuda

En una situación de emergencia, pulse tres veces el botón Encendido rápidamente. El dispositivo enviará mensajes a sus contactos principales. Los mensajes incluirán sus datos de ubicación.

Aplicaciones y funciones útiles

S Finder

Use esta aplicación para buscar contenido en el dispositivo. Podrá aplicar varios filtros y ver el historial de búsqueda.

Abra el panel de notificaciones y pulse **S Finder**.

Buscar contenidos



Pulse el campo de búsqueda e introduzca una palabra clave, o pulse  y diga una palabra clave.

Para obtener resultados más precisos, pulse **Filtrar** y aplique los filtros que figuran debajo del campo de búsqueda.

Para seleccionar categorías de búsqueda, pulse  → **Selección ubicación búsqueda**.

Calendario

Crear eventos o tareas

- 1 Pulse **Calendario** en la pantalla Aplicaciones.
- 2 Pulse . O seleccione una fecha sin eventos o tareas, y pulse la fecha otra vez.
Si la fecha ya tiene eventos o tareas guardadas, pulse la fecha y pulse .
- 3 Seleccione una de las siguientes opciones y luego añada los detalles que prefiera.
 - **Añadir evento:** define una fecha de inicio y finalización para un evento. Podrá configurar un ajuste de repetición opcional.
 - **Añadir tarea:** añade una tarea a una fecha específica. Podrá configurar un ajuste de prioridad opcional.

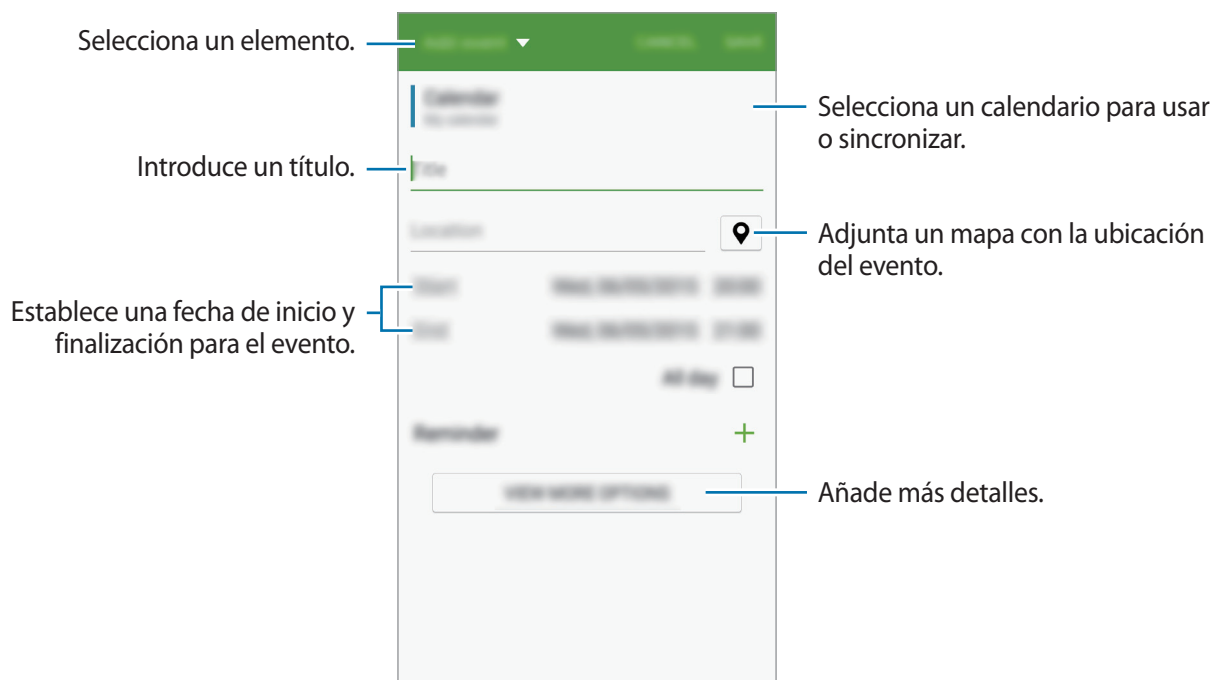

4 Pulse **GUARDAR** para guardar el evento o la tarea.

Sincronizar eventos y tareas con sus cuentas

Pulse **Calendario** en la pantalla Aplicaciones.

Para sincronizar eventos y tareas con sus cuentas, pulse **⋮** → **Sincronizar ahora**.

Para añadir cuentas con las que se quiera sincronizar, pulse **⋮** → **Calendarios** → **Añadir cuenta**.

Después, seleccione la cuenta que quiera sincronizar e inicie sesión. Al añadir una cuenta, aparecerá un círculo verde junto al nombre.

Para cambiar la opción de sincronización de una cuenta, abra la pantalla Aplicaciones, pulse **Ajustes** → **Cuentas**, y después seleccione un servicio de cuenta.

S Voice

Acerca de S Voice

Use esta aplicación para utilizar varias funciones del dispositivo mediante la voz.

Pulse **S Voice** en la pantalla Aplicaciones. También puede pulsar dos veces el botón Inicio.

Para desactivar el acceso pulsando el botón Inicio, pulse **⋮** → **Ajustes**, y deshabilite la opción **Abrir con tecla inicio**.

Configurar el idioma

Pulse **⋮** → **Ajustes** → **Idioma**, y después seleccione un idioma.



El idioma seleccionado se aplicará solo a **S Voice** y no al idioma que aparece en el dispositivo.

Usar S Voice

Al ejecutar **S Voice**, el dispositivo iniciará el reconocimiento de voz y el icono del micrófono se pondrá de color azul.

Diga un comando de voz.

Si el dispositivo reconoce el comando, realizará la acción correspondiente.

Sugerencias para conseguir un mejor reconocimiento de voz:

- Hable con claridad.
- Hable en lugares silenciosos.
- No use palabras ofensivas o jerga.
- Utilice un castellano estándar.

Es posible que el dispositivo no reconozca los comandos o realice acciones no deseadas en función del entorno o la forma en la que se hable.

Activar S Voice en modo Reposo

Si no usa S Voice durante un período determinado, la función pasará automáticamente al modo Reposo.

Pulse el icono del micrófono y diga "Hola, Galaxy" cerca del dispositivo para reanudar el reconocimiento de voz.

Cambiar el comando Despierta

Podrá cambiar el comando de activación a otro que no sea "Hola, Galaxy". El comando Despierta se usa para iniciar **S Voice** cuando el dispositivo se encuentra en el modo Espera.

Pulse **⋮** → **Ajustes** → **Despertar por voz** → **Definir comando para Despertar**.

Internet

Introducción

Navegue por Internet para buscar información y añada a los marcadores sus sitios web preferidos y acceda a ellos cómodamente.

Navegar por páginas web

- 1 Pulse **Internet** en la pantalla Aplicaciones.
- 2 Pulse el campo de dirección.
- 3 Introduzca la dirección web o una palabra clave, y después pulse **Ir**.

Para ver las barras de herramientas, deslice ligeramente el dedo hacia abajo en la pantalla.

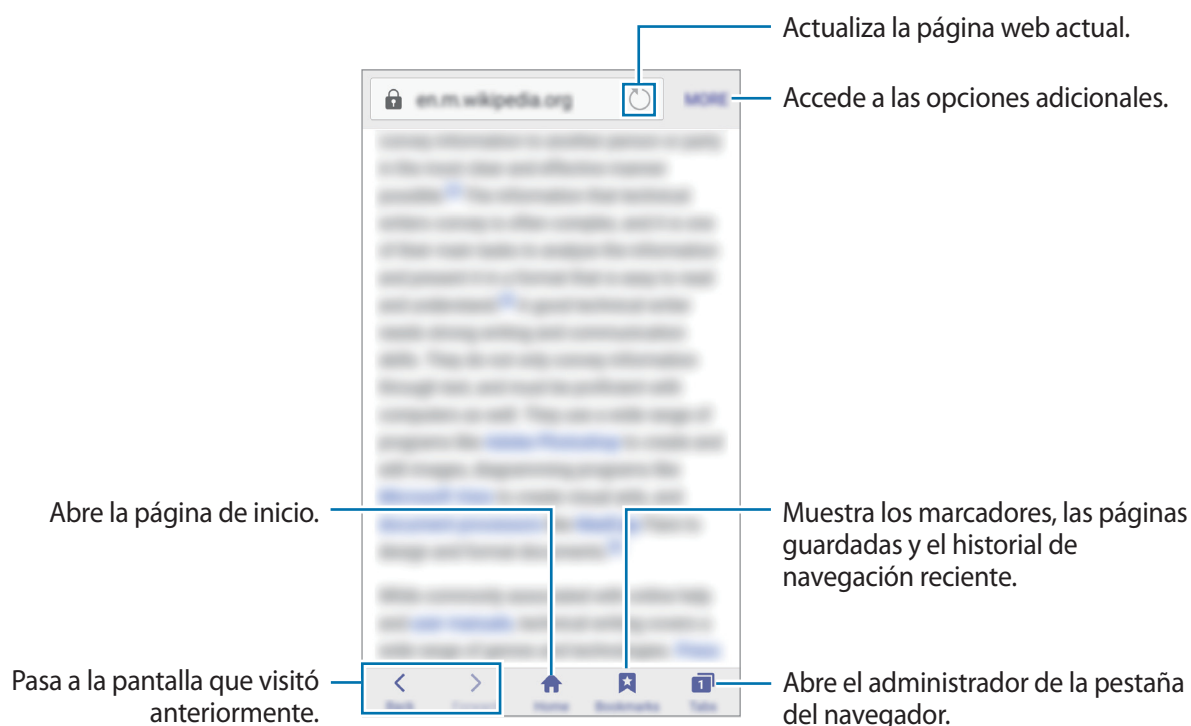

Utilizar el modo Secreto

En el modo Secreto puede guardar y gestionar las pestañas abiertas, los marcadores y las páginas guardadas por separado.

Puede bloquear el modo Secreto mediante una contraseña.

Activar el modo Secreto

En la barra de herramientas situada en la parte inferior de la pantalla, pulse **Pestañas** → **MODO SECRETO**.

Si está utilizando esta función por primera vez, establezca si desea utilizar una contraseña para el modo Secreto.



En el modo Secreto no podrá utilizar algunas funciones, como la captura de pantalla.

En el modo Secreto el dispositivo cambiará el color de las barras de herramientas.

Modificar los ajustes de seguridad

Puede cambiar la contraseña.

Pulse **MÁS** → **Ajustes** → **Privacidad** → **Seguridad de modo Secreto** → **Cambiar contraseña**.

Desactivar modo Secreto

En la barra de herramientas situada en la parte inferior de la pantalla, pulse **Pestañas** → **DESACTIVAR MODO**.

Música

Reproducir música

Pulse **Música** en la pantalla Aplicaciones.

Seleccione una categoría de música, y después seleccione una canción para reproducirla.

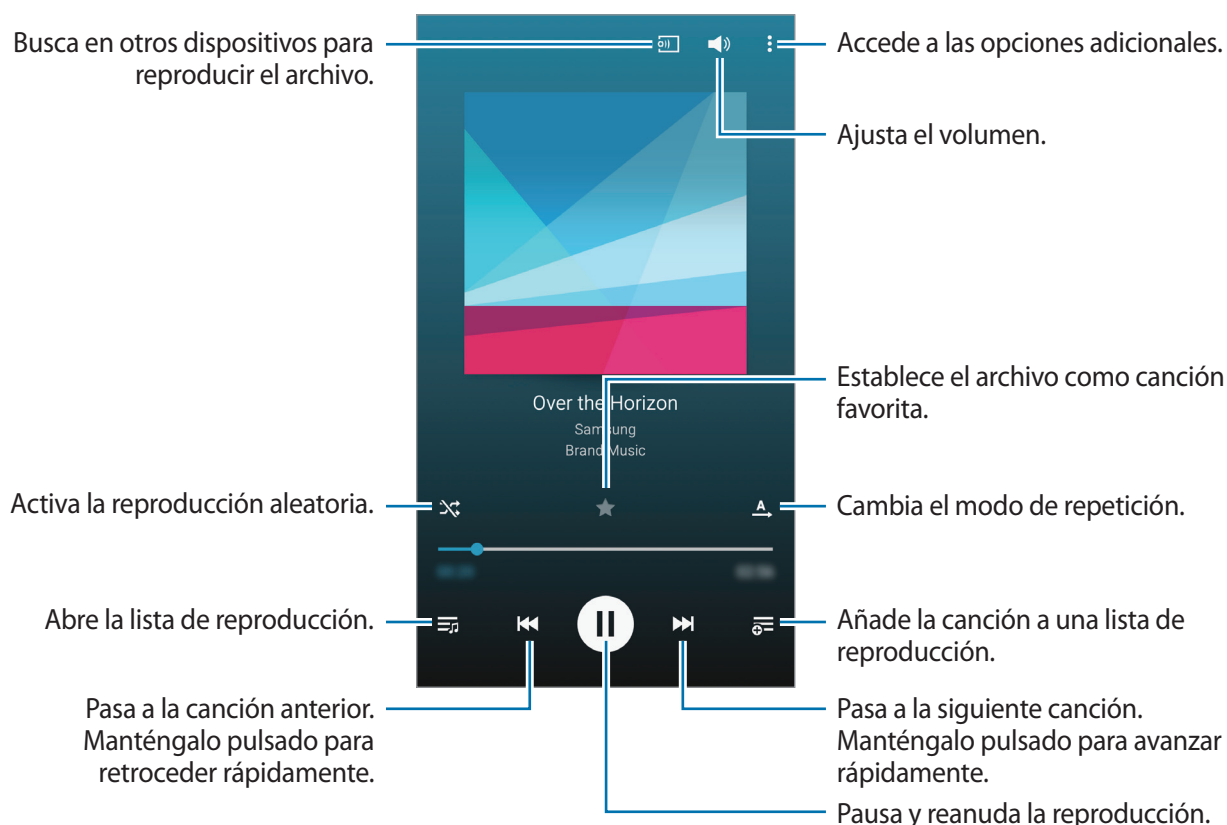

Para escuchar diferentes canciones al mismo volumen, pulse **⋮** → **Ajustes**, y después seleccione **Volumen inteligente**.



Al activar **Volumen inteligente**, el volumen podría ser superior al nivel de volumen del dispositivo. Tenga cuidado y evite la exposición a niveles altos de volumen durante mucho tiempo para evitar sufrir daños en el oído.



Es posible que el modo **Volumen inteligente** no esté activado para algunos archivos.

Para definir un sonido personalizado al escuchar canciones con un auricular, pulse **⋮** → **Ajustes** → **Adapt Sound** → **Activado**.

Al activar esta opción por primera vez, pulse **INICIAR** para ajustar el sonido. El dispositivo iniciará una serie de pruebas para ajustar el nivel de sonido, y comenzará a emitir pitidos. Pulse **SÍ** si escucha el pitido, o **NO** si no lo escucha. Repita este paso para cada prueba hasta finalizar el ajuste del sonido. Después, seleccione **Sonido música** y pulse **FIN** para aplicar la opción cuando escuche música.



Al aumentar el volumen al nivel 14 o superior, la opción Adapt Sound no se aplicará a la reproducción de música. Si baja el volumen al nivel 13 o inferior, la opción se aplicará de nuevo.

Reproducir música almacenada en otros dispositivos

Busque música almacenada en otros dispositivos y reproduzca la suya.

Pulse **Música** en la pantalla Aplicaciones.

Acceder a música en un dispositivo registrado

Para usar esta función, inicie sesión en su Samsung account.

En la pantalla principal de Música, pulse **DISPOSITIVOS** y seleccione un dispositivo en **DISPOSITIVOS REGISTRADOS** para acceder a la música y reproducirla. Podrá reproducir la canción en los dispositivos que se encuentren registrados en Samsung link. Entre en link.samsung.com para obtener más información.



- Asegúrese de que los dispositivos registrados estén encendidos y conectados a una red Wi-Fi o móvil.
- Podrá incurrir en gastos adicionales al acceder a contenidos almacenados en otros dispositivos mediante la red móvil.

Acceder a música en un dispositivo cercano

Para usar esta función, abra la pantalla Aplicaciones, pulse **Ajustes** → **NFC y uso compartido** → **Dispositivos cercanos** y, a continuación, desplace el interruptor **Dispositivos cercanos** para activarla. Consulte [Dispositivos cercanos](#) para conocer los ajustes adicionales.

En la pantalla principal de Música, pulse **DISPOSITIVOS** y seleccione uno en **DISPOSITIVOS CERCANOS** para acceder a la música y reproducirla. Podrá reproducir una canción en los dispositivos que tengan activada la función para compartir.

Vídeo

Reproducir vídeos

Pulse **Vídeo** en la pantalla Aplicaciones.

Seleccione el vídeo que quiera reproducir.



Para personalizar la ubicación del panel de control durante la reproducción, pulse **⋮** → **Ajustes**, seleccione **Minicontrolador**, y después pulse **CERRAR**. A continuación, pulse **◀** o **▶** para mover el panel de control hacia cualquiera de los lados de la pantalla.



Esta función solo está disponible en la orientación horizontal.

Reproducir vídeos almacenados en otros dispositivos

Busque vídeos almacenados en otros dispositivos y reproduzcalos en el suyo.

Pulse **Vídeo** en la pantalla Aplicaciones.

Acceder a un vídeo en un dispositivo registrado

Para usar esta función, inicie sesión en su Samsung account.

En la pantalla principal de Vídeo, pulse **DISPOSITIVOS** y seleccione un dispositivo en **Dispositivos registrados** para acceder a vídeos y reproducirlos. Podrá reproducir el vídeo en los dispositivos que se encuentren registrados en Samsung link. Entre en link.samsung.com para obtener más información.



- Asegúrese de que los dispositivos registrados estén encendidos y conectados a una red Wi-Fi o móvil.
- Podrá incurrir en gastos adicionales al acceder a contenidos almacenados en otros dispositivos mediante la red móvil.

Acceder a un vídeo en un dispositivo cercano

Para usar esta función, abra la pantalla Aplicaciones, pulse **Ajustes** → **NFC y uso compartido** → **Dispositivos cercanos** y, a continuación, desplace el interruptor **Dispositivos cercanos** para activarla. Consulte [Dispositivos cercanos](#) para conocer los ajustes adicionales.

En la pantalla principal de Vídeo, pulse **DISPOSITIVOS** y seleccione un dispositivo en **Dispositivos cercanos** para acceder a vídeos y reproducirlos. Podrá reproducir el vídeo de los dispositivos que tengan activada la función para compartir.

Reloj

Alarma



En la pantalla Aplicaciones, pulse **Reloj** → **Alarma**.

Configurar alarmas

Pulse **+** en la lista de alarmas, configure una alarma, seleccione los días en los que se repetirá, configure otras opciones, y después pulse **HECHO**. Para activar o desactivar alarmas, pulse  junto a la alarma en la lista de alarmas.

- **Repetir:** configura un intervalo y el número de veces que la alarma deberá repetirse después de la hora de activación.
- **Alarma inteligente:** configura un horario y un tono para la alarma inteligente. La alarma inteligente comenzará a sonar con un volumen bajo algunos minutos antes de la alarma predefinida. El volumen de la alarma inteligente aumentará gradualmente hasta que la apague, o hasta que suene la alarma predefinida.

Detener alarmas

Desplace  fuera del círculo para detener una alarma. Si ya ha desactivado la opción de retraso, desplace  fuera del círculo para repetir la alarma tras un tiempo determinado.

Eliminar alarmas

Mantenga pulsada una alarma, y después pulse .

Reloj mundial

En la pantalla Aplicaciones, pulse **Reloj** → **Reloj mundial**.

Crear relojes

Introduzca el nombre de una ciudad o seleccione una ciudad de entre las ofrecidas en la lista o el globo y, después, pulse **+**.

Para aplicar el horario de verano, pulse **☰**, mantenga pulsado un reloj y después pulse **☀**.



Esta función puede variar en función de los dispositivos.

Eliminar relojes

Mantenga pulsado un reloj, y después pulse **☒**.

Crono

En la pantalla Aplicaciones, pulse **Reloj** → **Crono**.

Pulse **INICIAR** para cronometrar la duración de un evento. Pulse **VUELTA** para registrar el tiempo por etapas.

Pulse **PARAR** para dejar de cronometrar el tiempo. Para eliminar los tiempos registrados, pulse **RESTABLECER**.

Cuenta atrás

En la pantalla Aplicaciones, pulse **Reloj** → **Cuenta atrás**.

Establezca la duración y, a continuación, pulse **INICIAR**.

Cuando suene la cuenta atrás, desplace **✕** fuera del círculo.

Calculadora

Use esta aplicación para hacer cálculos simples o complejos.

Pulse **Calculadora** en la pantalla Aplicaciones.

Gire el dispositivo para obtener una vista horizontal y mostrar la calculadora científica. Si la función **Rotar pantalla** está desactivada, pulse  → **Calculadora científica**.

Para ver el historial de cálculos, pulse  para ocultar el teclado.

Para borrar el historial, pulse  → **BORRAR HISTORIAL**.



Notas

Use esta aplicación para crear notas y organizarlas por categorías.

Pulse **Notas** en la pantalla Aplicaciones.

Redactar notas

Pulse  en la lista de notas y cree una nueva nota. Mientras redacta una nota, use una de las siguientes opciones:

-  : crea o selecciona una categoría.
-  : inserta imágenes.
-  : realiza una grabación de voz para insertarla.

Para guardar la nota, pulse **GUARDAR**.

Para editar una nota, pulse una nota y después pulse el contenido.





Buscar notas

Pulse  en la lista de notas e introduzca una palabra clave para buscar notas que la incluyan.

Grabadora

Grabar notas de voz

Pulse **Grabadora** en la pantalla Aplicaciones.

Pulse  para comenzar a grabar. Hable cerca del micrófono. Pulse  para pausar la grabación. Para cancelar la grabación, pulse . Pulse  para finalizar la grabación.

Mientras graba una nota de voz, pulse  para insertar un marcador.

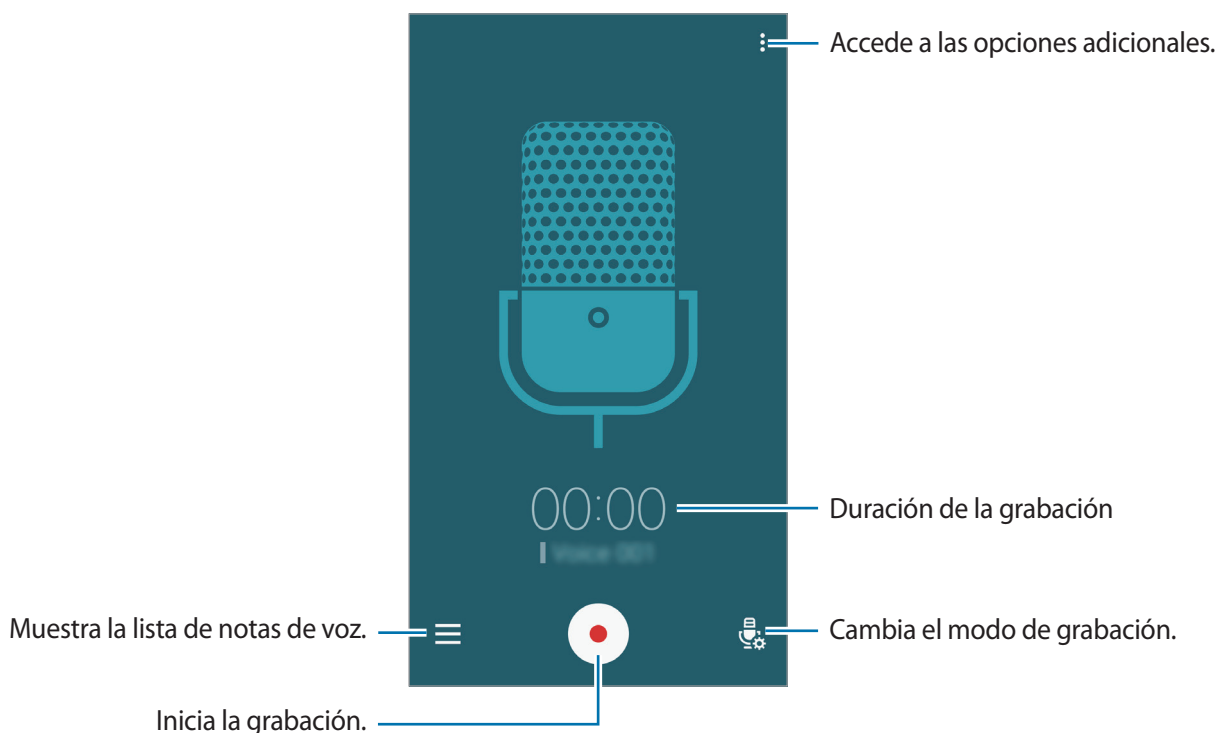









Para configurar el dispositivo para que elimine el ruido de fondo, pulse  → **Ajustes**, y después seleccione **Reducción de ruido**.

Reproducir notas de voz

Pulse **Grabadora** en la pantalla Aplicaciones.

Pulse  y seleccione una nota de voz para reproducir.

-  : recorta la nota de voz.
-  : define una parte de la nota de voz para reproducirla de forma continua.
- **x1.0** : ajusta la velocidad de reproducción.
-  : omite un trozo en silencio de la nota de voz.
-  : inserta favoritos en la nota de voz.
-  /  : pausa o reanuda la reproducción.
-  /  : pasa a la nota anterior o siguiente.

Dropbox

Use esta aplicación para guardar y compartir archivos con otras personas mediante el servicio de almacenamiento en la nube de Dropbox. Cuando guarde los archivos en Dropbox, el dispositivo se sincronizará automáticamente con el servidor web y con cualquier otro dispositivo que tenga Dropbox instalado.





Es posible que esta aplicación no esté disponible en función de la región o el proveedor de servicios.

Pulse **Dropbox** en la pantalla Aplicaciones.

Al iniciar esta aplicación por primera vez o al reiniciarla tras restablecer los datos de fábrica, siga las instrucciones de la pantalla para completar la configuración.

Use las siguientes funciones:

- **Archivos:** carga o abre archivos. Pulse  para cargar archivos.
- **Fotos:** muestra las fotos o los vídeos cargados. Pulse  para compartir o eliminar archivos, o crear álbumes.
- **Notificaciones:** muestra las notificaciones.

Flipboard

Use esta aplicación para ver actualizaciones de redes sociales y noticias en tiempo real en un formato de revista personalizada.

Pulse **Flipboard** en la pantalla Aplicaciones.



Es posible que esta aplicación no esté disponible en función de la región o el proveedor de servicios.

Al iniciar esta aplicación por primera vez o al reiniciarla tras restablecer los datos de fábrica, siga las instrucciones de la pantalla para completar la configuración.

En la pantalla principal de Flipboard, elija entre varios artículos de noticias y suscripciones.

Radio

Escuchar la radio FM

Pulse **Radio** en la pantalla Aplicaciones.

Antes de usar esta aplicación, deberá conectar al dispositivo unos auriculares, que servirán como antena de radio.



La radio FM buscará y guardará las emisoras disponibles automáticamente cuando se inicie por primera vez.

Pulse  para encender la radio FM. Seleccione la emisora de radio que desee de la lista de emisoras.

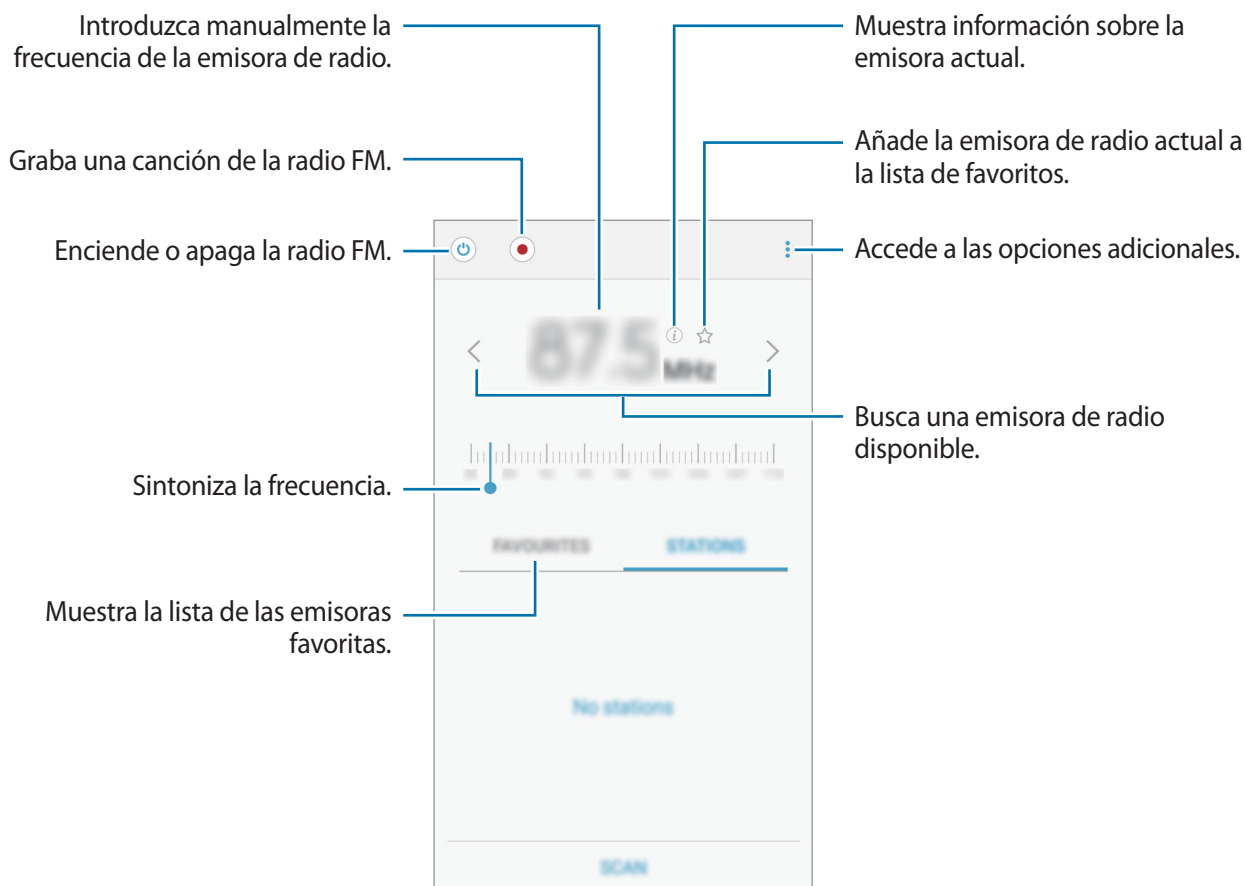

Buscar emisoras de radio

Pulse **Radio** en la pantalla Aplicaciones.

Pulse **EMISORAS** → **BUSCAR**, y después seleccione una opción de búsqueda. La radio FM busca y guarda automáticamente las emisoras de radio disponibles.

Seleccione la emisora de radio que desee de la lista de emisoras.

Google apps

Google ofrece aplicaciones de entretenimiento, negocios y redes sociales. Es posible que deba contar con una cuenta de Google para acceder a algunas aplicaciones. Consulte [Configurar cuentas](#) para obtener más información.

Para más información sobre las aplicaciones, acceda al menú de ayuda de cada aplicación.



Es posible que algunas aplicaciones no estén disponibles o tengan otro nombre en función de su región o su proveedor de servicios.

Chrome

Busque información y navegue por páginas web.

Gmail

Envíe o reciba mensajes de correo electrónico mediante el servicio de Google Mail.

Google+

Comparta sus novedades y reciba actualizaciones sobre sus familiares, amigos y otras personas. También podrá realizar una copia de seguridad de sus fotos y vídeos, y muchas cosas más.

Maps

Busque su ubicación en el mapa, busque lugares y vea los datos de ubicación de diversas localizaciones.

Play Música

Busque, escuche y comparta música desde el dispositivo.

Play Películas

Vea los vídeos guardados en el dispositivo y descargue diversos contenidos para visualizar desde **Play Store**.

Play Libros

Descargue libros desde **Play Store** y léalos.

Play Kiosco

Lea noticias y revistas de su interés donde quiera.

Play Juegos

Descargue juegos desde **Play Store** y juegue con otras personas.

Drive

Almacene sus contenidos en la nube, acceda a ellos desde cualquier parte y compártalos con otras personas.

YouTube

Vea o cree vídeos y compártalos con otras personas.

Fotos

Administre fotos, álbumes y vídeos guardados en el dispositivo y cargados en **Google+**.

Hangouts

Charle con sus amigos individualmente o en grupos y use imágenes, emoticonos y videollamadas durante las conversaciones.

Google

Busque rápidamente elementos en Internet o en el dispositivo.

Búsqueda por voz

Busque elementos rápidamente diciendo una palabra clave o una frase.

Conectarse a otros dispositivos

Bluetooth

Acerca de la función Bluetooth

La función Bluetooth crea una conexión inalámbrica directa entre dos dispositivos a corta distancia. Use la función Bluetooth para intercambiar datos o archivos multimedia con otros dispositivos.



- Samsung no es responsable de la pérdida, la interceptación o el uso incorrecto de los datos enviados o recibidos mediante la función Bluetooth.
- Asegúrese siempre de compartir y recibir datos con dispositivos fiables que cuenten con la seguridad adecuada. Si hay obstáculos entre los dispositivos, es posible que se reduzca la distancia operativa.
- Es posible que algunos dispositivos, en especial aquellos que no están probados o autorizados por Bluetooth SIG, sean incompatibles con el dispositivo.
- No utilice la función Bluetooth con fines ilegales (por ejemplo, para piratear copias de archivos o grabar comunicaciones de forma ilegal con fines comerciales).

Samsung no se hace responsable de la repercusión del uso ilegal de la función Bluetooth.

Vincular con otros dispositivos Bluetooth

- 1 En la pantalla Aplicaciones, pulse **Ajustes** → **Bluetooth**, deslice el interruptor **Bluetooth** para activarlo, y después pulse **BUSCAR**.

Aparecerá una lista con los dispositivos detectados.

Para configurar el dispositivo como visible, pulse el nombre del dispositivo.

2 Seleccione un dispositivo para vincularse a él.

Si su dispositivo ya se ha vinculado a otro dispositivo, pulse el nombre del dispositivo sin necesidad de confirmar la contraseña generada automáticamente.

Si el dispositivo al que quiere vincularse no se encuentra en la lista, solicite que el dispositivo active la opción de visibilidad.

3 Acepte la solicitud de autorización Bluetooth en ambos dispositivos para confirmar.

Enviar y recibir datos

Muchas aplicaciones admiten la transferencia de datos mediante Bluetooth. Podrá compartir datos como contactos o archivos multimedia con otros dispositivos Bluetooth. Las siguientes acciones son un ejemplo de cómo enviar una imagen a otro dispositivo.

Enviar una imagen

1 En la pantalla Aplicaciones, pulse **Galería**.

2 Seleccione una imagen.

3 Pulse → **Bluetooth**, y después seleccione un dispositivo al que transferir la imagen.

Si el dispositivo al que quiere vincularse no se encuentra en la lista, solicite que el dispositivo active la opción de visibilidad. O configure el dispositivo como visible para los demás dispositivos.

4 Acepte la solicitud de autorización Bluetooth en el otro dispositivo.

Recibir una imagen

Cuando otro dispositivo le envíe una imagen, acepte la solicitud de autorización Bluetooth. Puede ver las imágenes recibidas en **Galería**.

Desvincular dispositivos Bluetooth



- 1 En la pantalla Aplicaciones, pulse **Ajustes** → **Bluetooth**.
El dispositivo mostrará los dispositivos vinculados en la lista.
- 2 Pulse  junto al nombre del dispositivo para desvincularlo.
- 3 Pulse **Desvincular**.

Wi-Fi Direct

Acerca de Wi-Fi Direct

La función Wi-Fi Direct conecta dispositivos mediante una red Wi-Fi sin requerir un punto de acceso.

Conectarse a otros dispositivos

- 1 En la pantalla Aplicaciones, pulse **Ajustes** → **Wi-Fi**, y después deslice el interruptor **Wi-Fi** para activarlo.
- 2 Pulse  → **Wi-Fi Direct**.
Aparecerá una lista con los dispositivos detectados.
- 3 Seleccione un dispositivo para conectarse a él.
Para cambiar el nombre del dispositivo, pulse  → **Cambiar nombre**.
- 4 Acepte la solicitud de autorización de Wi-Fi Direct en el otro dispositivo para confirmar.

Enviar y recibir datos

Podrá compartir datos, como contactos o archivos multimedia, con otros dispositivos. Las siguientes acciones son un ejemplo de cómo enviar una imagen a otro dispositivo.

Enviar una imagen

- 1 En la pantalla Aplicaciones, pulse **Galería**.
- 2 Seleccione una imagen.
- 3 Pulse  → **Wi-Fi Direct**, seleccione un dispositivo para transferirle la imagen y, a continuación, pulse **HECHO**.
- 4 Acepte la solicitud de autorización de Wi-Fi Direct en el otro dispositivo.

Recibir una imagen

Cuando otro dispositivo le envíe una imagen, acepte la solicitud de autorización de Wi-Fi Direct. Puede ver las imágenes recibidas en **Galería**.

Finalizar la conexión del dispositivo

- 1 En la pantalla Aplicaciones, pulse **Ajustes** → **Wi-Fi**.
- 2 Pulse  → **Wi-Fi Direct**.
El dispositivo mostrará los dispositivos conectados en la lista.
- 3 Pulse **FINALIZAR CONEXIÓN** → **ACEPTAR** para desconectar los dispositivos.

NFC (modelos habilitados para NFC)

Acerca de la función NFC

El dispositivo lee etiquetas de comunicación de campos cercanos (NFC) que contengan información sobre productos. También podrá usar esta función para hacer pagos y comprar billetes de transporte o entradas para eventos después de descargar las aplicaciones correspondientes.



El dispositivo incluye una antena NFC integrada, alrededor de la lente de la cámara trasera. Manipule el dispositivo con cuidado para evitar dañar la antena NFC.

Usar la función NFC

Use la función NFC para enviar imágenes o contactos a otros dispositivos y leer información de productos a partir de etiquetas NFC. Si inserta una tarjeta SIM o USIM con una función de pago, podrá usar el dispositivo para hacer pagos cómodamente.

En la pantalla Aplicaciones, pulse **Ajustes** → **NFC y uso compartido** → **NFC**, y después deslice el interruptor **NFC** para activarlo. Abra Ajustes rápidos y pulse **NFC** para activarlo.

Coloque la zona de la antena NFC que se encuentra en la parte trasera del dispositivo cerca de una etiqueta NFC. Aparecerá la información de la etiqueta.



Asegúrese de que la pantalla del dispositivo esté desbloqueada. De lo contrario, el dispositivo no leerá las etiquetas NFC ni recibirá datos.

Realizar una compra con la función NFC

Antes de poder utilizar la función NFC para hacer pagos, deberá registrarse en el servicio de pagos móviles. Para registrarse o recibir más información sobre este servicio, póngase en contacto con su proveedor de servicios.

En la pantalla Aplicaciones, pulse **Ajustes** → **NFC y uso compartido** → **NFC**, y después deslice el interruptor **NFC** para activarlo. Abra Ajustes rápidos y pulse **NFC** para activarlo.

Coloque la zona de la antena NFC que se encuentra en la parte trasera del dispositivo sobre el lector de tarjetas NFC.

Para seleccionar la aplicación de pago predeterminada, pulse **Pulsar y pagar** y seleccione una aplicación.



- La lista de servicios de pago puede que no incluya todas las aplicaciones de pago disponibles.
- Para hacer un pago con la tarjeta SIM o USIM, inserte la tarjeta SIM o USIM habilitada para NFC en la ranura para la bandeja de tarjeta SIM 1 (1). La ranura para la bandeja de tarjeta SIM 2 (2) no admite la función NFC.

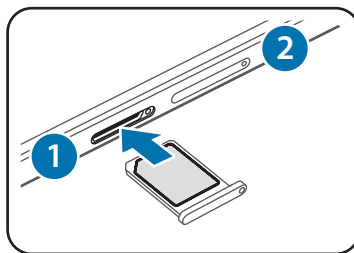

Envío de datos

Use la función Android Beam para enviar datos, como páginas web y contactos, a dispositivos habilitados para NFC.

- 1 En la pantalla Aplicaciones, pulse **Ajustes** → **NFC y uso compartido** → **NFC**, y después deslice el interruptor **NFC** para activarlo. Abra Ajustes rápidos y pulse **NFC** para activarlo.
- 2 Pulse **Android Beam** y deslice el interruptor **Android Beam** para activarlo.
- 3 Seleccione un elemento y coloque la antena NFC del otro dispositivo en contacto con la antena NFC del dispositivo.
- 4 Cuando aparezca **Pulse para transmitir** en la pantalla, pulse la pantalla del dispositivo para enviar archivos.

S Beam (modelos habilitados para NFC)

Use esta función para enviar datos como vídeos, imágenes y documentos.

- 1 Active la función S Beam en el dispositivo receptor.
- 2 En la pantalla Aplicaciones, pulse **Ajustes** → **NFC y uso compartido** → **NFC**, y después deslice el interruptor **NFC** para activarlo. Abra Ajustes rápidos y pulse **NFC** para activarlo.
- 3 Pulse **S Beam** y el interruptor **S Beam** para activarlo.
- 4 Seleccione un archivo y coloque la antena NFC del otro dispositivo en contacto con la antena NFC del dispositivo.
- 5 Cuando aparezca **Pulse para transmitir**, en la pantalla, pulse la pantalla del dispositivo para enviar el archivo.



- No envíe datos protegidos por las leyes de derechos de autor mediante S Beam. Al hacer esto, podría violar las leyes de derechos de autor. Samsung no será responsable de ninguna responsabilidad legal provocada por el uso ilegal de los datos protegidos por parte del usuario.
- Si ambos dispositivos intentan enviar datos a la vez, la transferencia de archivos podría fallar.

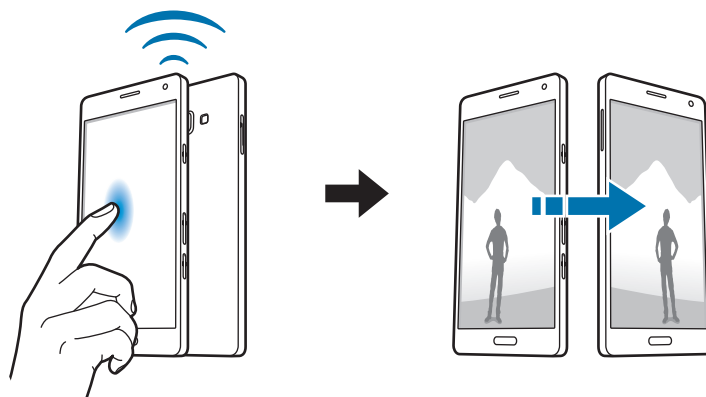

Conexión rápida

Acerca de la función Conexión rápida

Use esta función para buscar dispositivos cercanos y conectarse a ellos fácilmente. También podrá compartir contenidos almacenados en el dispositivo con ordenadores de forma sencilla.



- Si el dispositivo que desea conectar no es compatible con la función Conexión rápida, active la función Wi-Fi Direct antes de ejecutar **Conexión rápida** en su dispositivo.
- Los medios de conexión podrían variar en función del tipo de dispositivos conectados o los contenidos que comparta.
- El nombre del dispositivo puede variar según los dispositivos Bluetooth con los que quiera vincularse. Por ejemplo, el nombre del dispositivo podría aparecer como BT MAC.

Conectarse a otros dispositivos

- 1 Abra el panel de notificaciones y pulse **Conexión rápida**.

Si utiliza esta función por primera vez pulse **INICIO**.

Cuando se abra el panel, la función Wi-Fi se activará automáticamente y el dispositivo buscará dispositivos cercanos.

- 2 Seleccione un dispositivo para conectarse a él.

Los siguientes pasos pueden variar en función del dispositivo conectado. Siga las instrucciones de la pantalla para establecer la conexión entre los dispositivos.

Para que los dispositivos cercanos puedan buscar su dispositivo y conectarse a él, pulse **MÁS** → **Configurar visibilidad de dispositivo** → **Visibilidad del dispositivo** y seleccione una opción.

Volver a buscar dispositivos

Si el dispositivo al que se quiere conectar no aparece en la lista, búsquelo.

Pulse **ACTUALIZAR** y seleccione el dispositivo en la lista de dispositivos detectados.

Compartir contenidos

Comparta contenidos con los dispositivos conectados.

- 1 Abra el panel de notificaciones y pulse **Conexión rápida**.
- 2 Seleccione un dispositivo en la lista de dispositivos detectados.
- 3 Pulse **Compartir contenido** y seleccione una categoría multimedia.
- 4 Seleccione el contenido que quiere compartir y pulse **HECHO**.
El dispositivo enviará el contenido al dispositivo conectado.

Screen Mirroring

Acerca de la función Screen Mirroring

Use esta función para conectar el dispositivo a una pantalla grande con un dongle de AllShare Cast o HomeSync y después comparta sus contenidos.

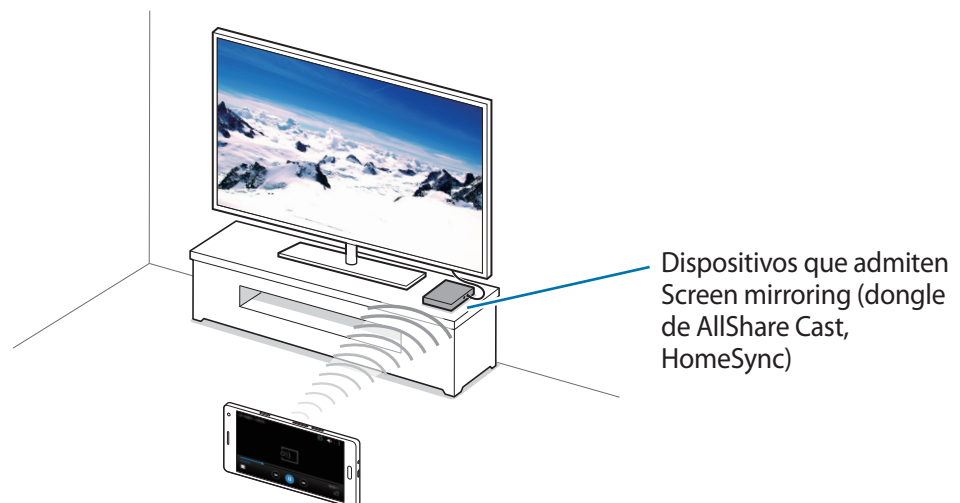



- Es posible que esta función no esté disponible dependiendo de su región o su proveedor de servicios.
- Algunos archivos podrían almacenarse en el búfer durante la reproducción, según la conexión de red.
- Para ahorrar energía, desactive esta función cuando no esté en uso.
- Si especifica una frecuencia de Wi-Fi, es posible que no se puedan detectar los dongle de AllShare Cast o HomeSync ni conectarse a ellos.
- Si reproduce vídeos o juegos en un televisor, seleccione el modo apropiado en el televisor para aprovechar al máximo la experiencia de AllShare Cast.

Ver contenido en un televisor

Conecte el dispositivo habilitado para Screen Mirroring al televisor antes de conectar el dispositivo. Para establecer la conexión, consulte el manual de usuario del dispositivo. Las siguientes acciones son ejemplos de formas de ver contenidos en un televisor conectado mediante un dongle de AllShare Cast.

- 1 Conecte el dongle de AllShare Cast al televisor mediante un cable HDMI.
- 2 En el televisor, seleccione un modo de conexión, como un modo HDMI, para conectar un dispositivo externo.
- 3 En la pantalla Aplicaciones, pulse **Ajustes** → **NFC y uso compartido** → **Screen Mirroring**. Aparecerá una lista con los dispositivos detectados.
- 4 Seleccione un dispositivo para conectarse a él.
La pantalla del dispositivo aparecerá en la pantalla del televisor.
Si conecta el dispositivo por primera vez, mantenga pulsado el nombre del dongle en la lista e introduzca el PIN que figura en la pantalla del televisor.
- 5 Abra o reproduzca un archivo, y después controle la pantalla con las teclas del dispositivo.

Impresión móvil

Conecte el dispositivo con una impresora mediante la función Wi-Fi o Wi-Fi Direct, e imprima imágenes o documentos.



Algunas impresoras puede que no sean compatibles con el dispositivo.

Añadir plug-ins de impresoras

Añada plug-ins para impresoras que quiera conectar con el dispositivo.

En la pantalla Aplicaciones, pulse **Ajustes** → **NFC y uso compartido** → **Imprimir** → **Descargar complemento** y busque un plug-in de impresora en **Play Store**. Seleccione el plug-in de una impresora e instálelo.

Conectarse a una impresora

En la pantalla Aplicaciones, pulse **Ajustes** → **NFC y uso compartido** → **Imprimir**, seleccione un plug-in de impresora, y después desplace el interruptor que se encuentra en la parte superior derecha de la pantalla para activarlo. El dispositivo buscará impresoras que se encuentren conectadas a la misma red Wi-Fi que el dispositivo. Seleccione una impresora para usarla como impresora predeterminada.

Para añadir impresoras manualmente, seleccione un plug-in de impresora, pulse **⋮** → **Añadir impresora** → **AÑADIR IMPRESORA**, introduzca detalles, y después pulse **ACEPTAR**.

Para cambiar la configuración de impresión, seleccione un plug-in de impresora y pulse **⋮** → **Ajustes**.

Imprimir contenidos

Mientras ve contenidos como imágenes o documentos, pulse **⋮** → **Imprimir** → **▼** → **Todas las impresoras**, y después seleccione una impresora.

Administrador de dispositivo y datos

Actualizar el dispositivo

Podrá actualizar el dispositivo con el software más reciente.

Actualizar mediante el servicio Firmware over-the-air

Podrá actualizar el dispositivo con la versión del software más reciente mediante el servicio de Firmware over-the-air (FOTA).

En la pantalla Aplicaciones, pulse **Ajustes** → **Acerca del dispositivo** → **Descarga manual**.

Actualizar con Samsung Kies

Descargue la última versión de Samsung Kies en el sitio web de Samsung. Inicie Samsung Kies y conecte el dispositivo al ordenador. Samsung Kies reconocerá el dispositivo automáticamente y mostrará las actualizaciones disponibles, en caso de haberlas. Haga clic en el botón Actualizar en la casilla de diálogo para iniciar la actualización. Para obtener más información sobre la actualización, consulte la ayuda de Samsung Kies.



- No apague el ordenador ni desconecte el cable USB mientras el dispositivo se esté actualizando.
- Mientras el dispositivo se actualiza, no conecte otros dispositivos multimedia al ordenador. Si lo hace, podría interferir en el proceso de actualización.

Transferir archivos entre el dispositivo y un ordenador

Transfiera archivos de audio, vídeo, imagen o de otro tipo del dispositivo al ordenador y viceversa.



No desconecte el cable USB del dispositivo mientras se transfieren los archivos. Si lo hace, podría causar la pérdida de datos o estropear el dispositivo.



- No desconecte el dispositivo del ordenador mientras reproduce archivos guardados en el dispositivo en el ordenador conectado. Cuando termine de reproducir el archivo, desconecte el dispositivo del ordenador.
- Es posible que los dispositivos no se conecten correctamente si están conectados mediante un hub USB. Conecte el dispositivo directamente al puerto USB del ordenador.

Conectar como dispositivo multimedia

- 1 Conecte el dispositivo al ordenador con un cable USB.
- 2 Abra el panel de notificaciones, y después pulse **Transferir multimedia mediante USB** → **Transferir archivos multimedia**.
Si el ordenador no reconoce su dispositivo, pulse **Transferir imágenes**.
- 3 Transfiera archivos entre el dispositivo y el ordenador.

Conectar con Samsung Kies

Samsung Kies es una aplicación informática que administra contenidos multimedia y datos personales, y los sincroniza con dispositivos Samsung. Descargue la última versión de Samsung Kies en el sitio web de Samsung.

- 1 Conecte el dispositivo al ordenador con un cable USB.
Samsung Kies se iniciará automáticamente en el ordenador. Si Samsung Kies no se inicia, haga doble clic en el icono de Samsung Kies en el ordenador.
- 2 Transfiera archivos entre el dispositivo y el ordenador.
Para obtener más información, consulte la ayuda de Samsung Kies.

Hacer copias de seguridad y restaurar datos

Proteja sus datos personales, los datos de sus aplicaciones y sus ajustes en el dispositivo. Podrá hacer una copia de seguridad de sus datos confidenciales en una cuenta de copia de seguridad, y acceder a ellos en otro momento.

Usar una cuenta de Google

- 1 Pulse **Ajustes** en la pantalla Aplicaciones.
- 2 Pulse **Copia de seguridad y restablecimiento** y seleccione **Hacer copia de seguridad**.
- 3 Pulse **Cuenta de copia de seguridad** y seleccione una cuenta como la cuenta de copia de seguridad.



Para restaurar datos, deberá iniciar sesión en su cuenta de Google mediante el asistente de configuración. Podrá iniciar y abrir el asistente de configuración restableciendo los datos de fábrica en el dispositivo. Si no inicia sesión en su cuenta de Google mediante el asistente de configuración, el dispositivo no volverá a restaurar los datos de copia de seguridad.

Usar Samsung account

En la pantalla Aplicaciones, pulse **Ajustes** → **Cuentas** → **Añadir cuenta** → **Samsung account**, y después inicie sesión en su Samsung account.

Pulse **Samsung account** → **Copia de seguridad**, seleccione los elementos de los que desee realizar una copia de seguridad y, a continuación, pulse **COPIA SEGURIDAD AHORA**.



Para restaurar datos, abra la pantalla Aplicaciones, pulse **Ajustes** → **Cuentas** → **Samsung account** → **Restaurar**, seleccione los elementos, y después pulse **RESTAURAR AHORA**.

Restablecer datos

Elimine todos los ajustes y los datos del dispositivo. Antes de restablecer los valores de fábrica, asegúrese de hacer copias de seguridad de todos los datos importantes almacenados en el dispositivo. Consulte [Hacer copias de seguridad y restaurar datos](#) para obtener más información.

En la pantalla Aplicaciones, pulse **Ajustes** → **Copia de seguridad y restablecimiento** → **Restablecer valores de fábrica** → **RESTABLECER EL DISPOSITIVO** → **ELIMINAR TODO**. El dispositivo se reiniciará automáticamente.

Ajustes

Sobre los ajustes

Use esta aplicación para configurar el dispositivo, configurar opciones de las aplicaciones y añadir cuentas.

Pulse **Ajustes** en la pantalla Aplicaciones.

Para buscar ajustes con palabras clave, pulse **Q**.

Podrá cambiar el modo de visualización a pestañas independientes o lista. Pulse **⋮** → **Ver como** y seleccione un modo de visualización.

Ajustes rápidos

Acceda a la lista de sus opciones de configuración favoritas.

Para editar la lista de opciones de configuración favoritas, pulse **⋮** → **Editar Ajustes rápidos**, seleccione una opción de configuración, y después pulse **HECHO**.

Conexiones

Wi-Fi

Active la función Wi-Fi para conectarse a una red Wi-Fi y acceder a Internet o a otros dispositivos de red.

En la pantalla de Ajustes, pulse **Wi-Fi**, y después deslice el interruptor **Wi-Fi** para activarlo.

Podrá mantener una conexión de red estable seleccionando automáticamente la red Wi-Fi o la red móvil para usar la señal más fuerte. Para alternar automáticamente entre las redes, seleccione **Smart network switch**.

Para usar las opciones, pulse ⋮.

- **Buscar:** busca redes disponibles.
- **Wi-Fi Direct:** activa Wi-Fi Direct y conecta dispositivos directamente mediante Wi-Fi para compartir archivos.
- **Avanzado:** personaliza los ajustes de Wi-Fi.
- **Botón WPS:** se conecta a una red Wi-Fi protegida con un botón WPS.
- **Introducir PIN WPS:** se conecta a una red Wi-Fi protegida con un PIN de WPS.
- **Ayuda:** muestra información de ayuda sobre el uso de Wi-Fi.

Configurar la política de inactividad Wi-Fi

Pulse ⋮ → **Avanzado** → **Mantener Wi-Fi encendida durante el período de reposo.**



Cuando la pantalla esté desactivada, el dispositivo desactivará las conexiones Wi-Fi automáticamente. Cuando esto sucede, el dispositivo accede automáticamente a redes móviles si está configurado para usarlas. Esto puede suponer costes de transferencia de datos. Para evitar gastos adicionales, configure esta opción como **Siempre**.

Bluetooth

Active la función Bluetooth para intercambiar información a poca distancia.

En la pantalla de Ajustes, pulse **Bluetooth** y después deslice el interruptor **Bluetooth** para activarlo.

Para usar más opciones, pulse ⋮.

- **Tiempo de espera de visibilidad:** define la duración de la visibilidad del dispositivo.
- **Archivos recibidos:** muestra los archivos recibidos mediante Bluetooth.
- **Cambiar nombre:** cambia el nombre del dispositivo.
- **Ayuda:** muestra información de ayuda sobre el uso de Bluetooth.

Módem USB/Bluetooth y Conexión compartida

Use el dispositivo para compartir la conexión de datos con otros dispositivos. Consulte [Módem USB/Bluetooth y Conexión compartida](#) para obtener más información.

En la pantalla de Ajustes, pulse **Módem USB/Bluetooth y Conexión compartida**.

- **Conexión compartida:** use la Conexión compartida para compartir la conexión de datos móviles con ordenadores u otros dispositivos mediante la red Wi-Fi. Podrá usar esta función si la conexión de red no está disponible.
- **Módem USB:** use el módem USB para compartir la conexión de datos móviles del dispositivo con un ordenador mediante USB. Cuando se conecta a un ordenador, el dispositivo se usa como módem inalámbrico para el ordenador.
- **Módem Bluetooth:** use el módem Bluetooth para compartir la conexión de datos móviles del dispositivo con ordenadores u otros dispositivos mediante Bluetooth.

Modo Avión

Este ajuste desactiva todas las funciones inalámbricas en el dispositivo. Solo puede usar los servicios sin red.

En la pantalla de Ajustes, pulse **Modo Avión**.

Uso de datos

Controle el uso de datos y personalice sus límites de uso.

En la pantalla de Ajustes, pulse **Uso de datos**.

- **Datos móviles:** configura el dispositivo para que use conexiones de datos en cualquier red móvil.
- **Establecer límite de datos móviles:** establece un límite para el uso de datos móviles.

Para usar más opciones, pulse .

- **Restringir datos en segundo plano:** desactiva la sincronización en segundo plano mientras usa una red móvil.
- **Mostrar uso Wi-Fi:** muestra el uso de datos transferidos por Wi-Fi.
- **Zonas Wi-Fi:** selecciona Conexión compartida para evitar que las aplicaciones activas en segundo plano las usen.

Ubicación

Cambia los ajustes de los permisos de información de ubicación.

En la pantalla de Ajustes, pulse **Ubicación** y después desplace el interruptor **Ubicación** para activarlo.

- **Modo:** selecciona un medio para recopilar los datos de su ubicación.
- **Solicitudes de ubicación reciente:** muestra qué aplicaciones solicitan información sobre la ubicación actual, así como qué uso hacen de la batería.
- **Ajustes de ubicación:** muestra qué servicios de ubicación está usando el dispositivo.
- **Mis lugares:** configura perfiles que se usarán para ubicaciones específicas cuando utilice las funciones de GPS, Wi-Fi o Bluetooth para encontrar su ubicación actual.

Administrador de tarjetas SIM (modelos de SIM dual)

Active sus tarjetas SIM o USIM y personalice los ajustes de su tarjeta SIM.

En la pantalla de Ajustes, pulse **Administrador de tarjetas SIM**.

- **Llamadas:** seleccionar una tarjeta SIM o USIM para llamadas de voz.
- **Videollamada:** seleccionar una tarjeta SIM o USIM para videollamadas.
- **Datos móviles:** seleccionar una tarjeta SIM o USIM para servicios de datos.
- **SIM dual siempre activa:** durante una llamada, permitir al dispositivo recibir llamadas entrantes de la otra tarjeta SIM o USIM.



Al activar esta función, podría entrar en gastos adicionales por el desvío de llamadas, de acuerdo con la región o el proveedor de servicios.

NFC y uso compartido

Personalice los ajustes para controlar la conexión con otros dispositivos.

En la pantalla de Ajustes, pulse **NFC y uso compartido**.

NFC (modelos habilitados para NFC)

Active la función NFC para leer o escribir etiquetas NFC que contengan información.

- **Android Beam:** active la función Android Beam para enviar datos, como páginas web y contactos, a dispositivos habilitados para NFC.

- **S Beam:** active la función S Beam para enviar datos como vídeos, imágenes y documentos, a dispositivos que admitan NFC y Wi-Fi Direct.
- **Pulsar y pagar:** establece la aplicación de pago predeterminada para realizar pagos móviles.



La lista de servicios de pago puede que no incluya todas las aplicaciones de pago disponibles.

Dispositivos cercanos

Cambie los ajustes para compartir contenidos al conectar el dispositivo a dispositivos cercanos. Todos los dispositivos deben admitir Wi-Fi Direct o estar conectados al mismo punto de acceso.

- **Nombre del disp.:** muestra el nombre del servidor multimedia para el dispositivo.
- **Tipo de contenido:** selecciona el tipo de contenido que quiere compartir.
- **Dispositivos permitidos:** muestra la lista de los dispositivos que pueden acceder al suyo.
- **Dispositivos denegados:** muestra la lista de los dispositivos que no pueden acceder al suyo.
- **Descargar en:** selecciona una ubicación de memoria para guardar los archivos multimedia.
- **Recibir archivos de otros dispos:** configura el dispositivo para que acepte cargas de otros dispositivos.

Imprimir

Configure los ajustes de los plug-ins de la impresora instalados en el dispositivo. Podrá buscar impresoras disponibles o agregar una de forma manual para imprimir archivos.

Screen Mirroring

Active la función para compartir la pantalla con otras personas.

Más redes

Personalice la configuración para controlar las redes.

En la pantalla de Ajustes, pulse **Más redes**.

Redes móviles

- **Datos móviles:** configura el dispositivo para que use conexiones de datos en cualquier red móvil.
- **Itinerancia de datos:** configura el dispositivo para que use conexiones de datos mientras se encuentra en itinerancia.
- **Modo de red SIM 1 / Modo de red SIM 2** (modelos de SIM dual): selecciona un tipo de red.
Modo de red (modelos de SIM única): selecciona un tipo de red.
- **Nombres de punto de acceso:** configura nombres de punto de acceso (APN).
- **Operadores de red:** busque redes disponibles y seleccione una red manualmente.

VPN

Configure y conéctese a redes privadas virtuales (VPN).

Dispositivo

Sonidos y notificaciones

Cambie los ajustes de los distintos sonidos en el dispositivo.

En la pantalla de Ajustes, pulse **Sonidos y notificaciones**.

- **Modo de sonido:** configura el dispositivo para que use el perfil de sonido o de silencio.
- **Intensidad de la vibración:** ajusta la intensidad de la notificación mediante vibración.
- **Vibrar cuando suene:** configura el dispositivo para que vibre y reproduzca una melodía cuando reciba llamadas.

- **Melodía** (modelos de SIM dual)
 - **Melodías:** añade o selecciona una melodía de llamada para las llamadas entrantes.
 - **Notificaciones:** selecciona una melodía para reconocer los eventos, como mensajes entrantes y llamadas perdidas.
- **Melodías** (modelos de SIM única): añade o selecciona una melodía de llamada para las llamadas entrantes.
- **Vibración:** cambia los ajustes de vibración.
- **Melodía de notificación** (modelos de SIM única): selecciona una melodía para reconocer los eventos, como mensajes entrantes y llamadas perdidas.

Pantalla y fondos

Cambie los ajustes de la pantalla.

En la pantalla de Ajustes, pulse **Pantalla y fondos**.

- **Brillo:** define el nivel de brillo de la pantalla.
- **Fondos:**
 - **Pantalla Inicio:** selecciona una imagen de fondo para la pantalla Inicio.
 - **Pantalla Bloqueo:** selecciona una imagen de fondo para la pantalla Bloqueo.
 - **Pantalla Inicio y Bloqueo:** selecciona una imagen de fondo para la pantalla Inicio y la pantalla Bloqueo.
 - **Ventana de S View:** cambia el fondo de pantalla de la ventana de S View.
- **Fuente:**
 - **Tipo de fuente:** cambia el tipo de fuente del texto en pantalla.
 - **Tamaño de fuente:** cambia el tamaño de la fuente.
- **Operación con una mano:** activa el modo de operación con una mano para su comodidad al usar el dispositivo con una sola mano. Consulte [Operación con una mano](#) para obtener más información.
- **Rotación de pantalla:** configura el contenido para que gire automáticamente al girar el dispositivo.
- **Smart Stay:** configura el dispositivo para evitar que se apague la retroiluminación de la pantalla mientras la mira.
- **Tiempo de espera de pantalla:** establece el tiempo que deberá transcurrir antes de que se apague la retroiluminación de la pantalla.
- **Modo de pantalla:**
 - **Adaptive display:** use este modo para optimizar la pantalla conforme a sus ajustes.

- **Cine AMOLED:** use este modo para un entorno poco iluminado, como una habitación en penumbra.
- **Foto AMOLED:** use este modo para que el tono de la pantalla tenga colores más reales.
- **Básico:** use este modo para un entorno normal.
- **Autoajuste tono pantalla:** configura el dispositivo para ahorrar energía ajustando el brillo de la pantalla.
- **Salvapantallas:** configura el dispositivo para que active un protector de pantalla cuando el dispositivo se esté cargando.
- **Pantalla activa:** define el tiempo que permanecerá encendida la retroiluminación de las teclas Aplicaciones recientes y Atrás.
- **Más sensibilidad táctil:** configura el dispositivo para permitir el uso de la pantalla táctil con guantes puestos.



Es posible que esta función no esté disponible en algunos dispositivos.

Pantalla Bloqueo

Cambia los ajustes de la pantalla Bloqueo.

En la pantalla de Ajustes, pulse **Pantalla Bloqueo**.

- **Desbloqueo de pantalla:** cambia el método de bloqueo de pantalla. Las siguientes opciones pueden variar según la función de bloqueo de pantalla que esté seleccionada.
- **Mostrar información:**
 - **Mostrar reloj y fecha:** muestra la fecha con el reloj.
 - **Reloj dual:** muestra el reloj dual.
 - **Tamaño de reloj:** cambia el tamaño del reloj.
 - **Tiempo:** permite que el dispositivo muestre información sobre el tiempo en la pantalla de bloqueo.
 - **Información propietario:** introduzca su información, que aparecerá con el reloj.
 - **Texto de ayuda:** configura el dispositivo para que muestre el texto de ayuda en la pantalla Bloqueo.
- **Acceso directo de la cámara:** muestra el acceso directo a la cámara en la pantalla Bloqueo.



Es posible que esta función no esté disponible dependiendo de su región o su proveedor de servicios.

- **Efecto de desbloqueo:** selecciona un efecto para verlo al desbloquear la pantalla.

Temas

Cambia el tema de las pantallas Inicio, Aplicaciones y Bloqueo.

En la pantalla de Ajustes, pulse **Temas**.

Multiwindow

Configura el dispositivo para usar Multiwindow.

En la pantalla de Ajustes, pulse **Multiwindow**, y después deslice el interruptor **Multiwindow** para activarlo.

- **Abrir en vista pant divid / Abrir vista Multiwindow:** configura el dispositivo para que active la función **Multiwindow** al abrir archivos desde **Mis archivos** o **Vídeo**. Además, el dispositivo activará esta función al ver los elementos adjuntos de los mensajes.
- **Acceso dir a vista emerg:** configure el dispositivo para que muestre la pantalla de aplicaciones en una ventana emergente cuando arrastre en diagonal desde cualquier extremo del borde superior de la pantalla.



Es posible que esta función no esté disponible en algunos dispositivos.

Panel de notificaciones

Personalice los elementos que aparecen en el panel de notificaciones.

En la pantalla de Ajustes, pulse **Panel de notificaciones**.

Movimientos y gestos

Active la función de reconocimiento de movimiento y cambie los ajustes que controlan el reconocimiento de movimiento en el dispositivo.

En la pantalla de Ajustes, pulse **Movimientos y gestos**.

- **Smart alert:** configura el dispositivo para que emita una alerta si hay llamadas perdidas o mensajes nuevos al levantar el dispositivo.
- **Silencio/pausa:** configure el dispositivo para que desactive el sonido de las llamadas entrantes o las alarmas mediante movimientos de la palma de la mano o colocando el dispositivo boca abajo.
- **Desplazar palma para capturar:** configura el dispositivo para hacer una captura de pantalla al desplazar la mano hacia la izquierda o derecha por la pantalla.

Personalización

Cuentas

Añada cuentas de correo electrónico o redes sociales.

En la pantalla de Ajustes, pulse **Cuentas**.

Cloud

Cambie los ajustes para la sincronización de datos o archivos con su Samsung account o el servicio de almacenamiento en la nube de Dropbox.

En la pantalla de Ajustes, pulse **Cloud**.

Copia de seguridad y restablecimiento

Cambie los ajustes para administrar los ajustes y los datos.

En la pantalla de Ajustes, pulse **Copia de seguridad y restablecimiento**.

- **Hacer copia de seguridad:** configura el dispositivo para que realice una copia de seguridad de los ajustes y los datos de las aplicaciones en el servidor de Google.
- **Cuenta de copia de seguridad:** configura o edita la cuenta de copia de seguridad de Google.
- **Restauración automática:** configura el dispositivo para restaurar los ajustes y los datos de las aplicaciones cuando vuelve a instalarlas en el dispositivo.
- **Restablecer valores de fábrica:** restablece los ajustes a los valores predeterminados de fábrica y elimina todos los datos.

Modo Sencillo

Configura el dispositivo en modo Sencillo.

En la pantalla de Ajustes, pulse **Modo Sencillo**.

- **Modo Estándar:** configura el dispositivo en el modo Estándar.
- **Modo Sencillo:** configura el dispositivo en modo Sencillo.
- **Aplicaciones sencillas:** selecciona aplicaciones para mostrarlas con diseños más simples.

Accesibilidad

Use esta función para mejorar la accesibilidad del dispositivo.

En la pantalla de Ajustes, pulse **Accesibilidad**.

- **Visión:** personaliza la configuración para mejorar la accesibilidad de los usuarios con discapacidad visual.
 - **TalkBack:** activa Talkback, que proporciona respuestas de voz. Para ver información sobre cómo aprender a utilizar esta función, pulse **AJUSTES** → **Tutorial de exploración táctil**.
 - **Pantalla oscura:** configura el dispositivo para que desactive la pantalla para proteger la privacidad del contenido.
 - **Entrada de tecla rápida:** configura el dispositivo para introducir un carácter al retirar el dedo del carácter en el teclado. Podrá usar esta función para introducir caracteres en lugar de retirar el dedo y tocar dos veces la pantalla.
 - **Decir contraseñas:** configura el dispositivo para que lea la contraseña en voz alta cuando la introduce con TalkBack activado.
 - **Tamaño de fuente:** cambia el tamaño de la fuente.
 - **Gestos de ampliación:** configura el dispositivo para ampliar la pantalla y para hacer zoom sobre un área específica.
 - **Recordar notificación:** ajusta el dispositivo para informarle de notificaciones que no haya revisado en un intervalo de tiempo.
 - **Colores negativos:** invierte los colores de la pantalla para mejorar la visibilidad.
 - **Ajuste de color:** ajusta el esquema de colores para la pantalla si es daltónico o tiene dificultades para leer contenidos.
 - **Acceso directo de accesibilidad:** configura el dispositivo para que active Talkback cuando mantiene pulsado el botón Encendido y, seguidamente, mantiene pulsada la pantalla con dos dedos.
 - **Opciones texto a voz:** cambia la configuración para la función de texto a voz.
- **Audición:** personaliza la configuración para mejorar la accesibilidad de los usuarios con discapacidad auditiva.
 - **Notificación de parpadeo:** configura el flash de la cámara para que parpadee cuando reciba llamadas entrantes, mensajes nuevos o notificaciones.
 - **Desactivar todos sonidos:** configure el dispositivo para desactivar todos los sonidos, como los sonidos multimedia y la voz del interlocutor durante las llamadas.

- **Subtítulos de Samsung (CC):** configura el dispositivo para que muestre los subtítulos ocultos en contenido compatible con Samsung y para que cambie la configuración de los subtítulos ocultos.
- **Subtítulos de Google (CC):** muestra los subtítulos ocultos en contenido compatible con Google, y cambia la configuración de los subtítulos ocultos.
- **Balance de sonido:** configura el dispositivo para ajustar el balance de sonido al usar auriculares.
- **Audio mono:** cambia el modo de sonido de estéreo a monoaural al conectar un auricular.
- **Destreza e interacción:** personaliza la configuración para mejorar la accesibilidad de los usuarios con destreza manual reducida.
 - **Menú de asistencia:** configura el dispositivo para que muestre el icono de acceso directo de asistencia que le ayuda a acceder a funciones que emplean los botones externos o funciones que aparecen en el panel de notificaciones. También podrá editar el menú del icono del acceso directo.
 - **Pulsación larga:** elija el tiempo que se debe mantener pulsado un icono o la pantalla para que realice una acción alternativa a la de la pulsación simple.
 - **Control de interacción:** active el modo Control de interacción para restringir la reacción del dispositivo a las entradas que realice mientras usa las aplicaciones.
- **Acceso directo:** configura el dispositivo para abrir los menús de accesibilidad seleccionados al pulsar el botón Inicio tres veces rápidamente.
- **Respuesta y finalización de llamadas:** cambia la forma de responder o finalizar llamadas.
- **Modo Un toque:** configura el dispositivo para controlar las llamadas entrantes pulsando el botón en lugar de deslizarlo.
- **Gestionar accesibilidad:** exporte o importe los ajustes de accesibilidad para compartirlos con otros dispositivos.
- **Servicios:** muestra los servicios de accesibilidad instalados en el dispositivo.

Modo Privado

Configure el dispositivo para impedir que otras personas accedan a sus contenidos personales activando el modo Privado.

En la pantalla de Ajustes, pulse **Modo Privado** y después desplace el interruptor **Modo Privado** para activarlo.

- **Acceso a modo Privado:** configura o cambia el método de desbloqueo para activar el modo Privado.

Sistema

Idioma y entrada de texto

Cambie los ajustes de entrada de texto. Puede que algunas opciones no estén disponibles, en función del idioma seleccionado.

En la pantalla de Ajustes, pulse **Idioma y entrada de texto**.

Idioma

Seleccione un idioma de la pantalla para todos los menús y las aplicaciones.

Predeterminado

Seleccione un tipo de teclado predeterminado para la entrada de texto.

Teclado Samsung



Es posible que las opciones disponibles varíen en función de la región o el proveedor de servicios.

- **English(UK)**: selecciona un diseño predeterminado para el teclado.
- **Seleccionar idiomas de entrada**: seleccione los idiomas que vaya a utilizar para la entrada de texto.
- **Texto predictivo**: activa el modo de texto predictivo para predecir palabras según sus entradas y muestra sugerencias de palabras. También podrá personalizar los ajustes de predicción de palabras.
- **Sustitución automática**: el dispositivo corrige las palabras que están mal escritas o incompletas al pulsar la barra espaciadora o el signo de puntuación.
- **Mis teclas de función**: configura números con accesos directos al texto que usa con frecuencia. Podrá mantener pulsado un número para introducir un texto predeterminado.
- **Mayúsculas automáticas**: usa mayúsculas en el primer carácter después de un signo de puntuación, como un punto o un signo de interrogación o exclamación.
- **Espaciado automático**: inserta automáticamente un espacio en blanco entre las palabras.
- **Puntuar automáticamente**: inserta un punto final cuando pulse dos veces la barra espaciadora.

- **Teclado de desplazamiento:**
 - **Ninguno:** desactiva la función de desplazamiento.
 - **Introducción continua:** introduzca texto desplazándose por el teclado.
 - **Control del cursor:** activa la función de navegación mediante teclado inteligente, para mover el cursor desplazando el teclado.
- **Sonido:** configura el dispositivo para que emita un sonido al pulsar una tecla.
- **Vibración:** configura el dispositivo para que vibre al pulsar una tecla.
- **Vista previa caracteres:** configura el dispositivo para que muestre una imagen grande de cada carácter a medida que los pulsa.
- **Restablecer ajustes:** restablece los ajustes del teclado Samsung.

Dictado por voz de Google

- **Idiomas:** seleccione los idiomas que vaya a utilizar para la entrada de texto.
- **Reconocimiento de voz sin conexión:** descarga e instala los datos de idioma para la entrada de voz sin conexión.
- **Bloquear palabras ofensivas:** configura el dispositivo para que evite reconocer las palabras ofensivas en la opción de entrada de voz.

Opciones texto a voz

- **Motor TTS preferido:** selecciona un motor de síntesis de voz. Para cambiar los ajustes de los motores de síntesis de voz, pulse .
- **Índice de velocidad:** selecciona la velocidad de la función de texto a voz.
- **Escuchar un ejemplo:** reproduce el texto hablado de ejemplo.
- **Estado de idioma predet.:** muestra el estado del idioma predeterminado para la función de texto a voz.

Lectura de notificación

Configure el dispositivo para leer las notificaciones en voz alta cuando haya llamadas perdidas, mensajes o eventos.

Velocidad del cursor

Ajuste la velocidad de cursor para el ratón o el panel táctil conectados al dispositivo.

Fecha y hora

Acceda a los siguientes ajustes y modifíquelos para configurar la forma en que el dispositivo muestra la fecha y la hora.

En la pantalla de Ajustes, pulse **Fecha y hora**.



Si la batería permanece completamente descargada o fuera del dispositivo, la fecha y la hora se reiniciarán.

- **Fecha y hora automáticas:** actualiza la fecha y la hora automáticamente cuando se desplaza por zonas horarias diferentes.
- **Configurar fecha:** configure la fecha manualmente.
- **Configurar hora:** configure la hora manualmente.
- **Zona horaria automática:** el dispositivo recibe información de la zona horaria desde la red al desplazarse por zonas horarias diferentes.
- **Seleccionar zona horaria:** seleccione la zona horaria local.
- **Usar formato de 24 horas:** muestra la hora en el formato de 24 horas.

Asistencia de seguridad

Active el modo Emergencia y defina contactos principales y mensajes de emergencia. Consulte [Modo Emergencia](#) para obtener más información.

En la pantalla de Ajustes, pulse **Asistencia de seguridad**.

- **Modo Emergencia:** configura el dispositivo para activar el modo Emergencia y reducir el consumo de batería usando las funciones básicas tales como las llamadas.
- **Enviar mensajes de ayuda:** permite que el dispositivo envíe mensajes de ayuda pulsando tres veces el botón Encendido.
- **Administrar contactos de emergencia:** selecciona o edita los destinatarios de los mensajes de ayuda.

Accesorios

Cambie los ajustes de los accesorios.

En la pantalla de Ajustes, pulse **Accesorios**.

- **Desbloqueo automático:** configura el dispositivo para que se desbloquee automáticamente al abrir la cubierta. Esta función solamente puede usarse para algunos métodos de bloqueo de pantalla.
- **Fondo pant ventana S View:** cambia el fondo de pantalla de la ventana de S view.
- **Selec qué elementos mostrar:** personaliza la información que aparece en la pantalla de la ventana de S view.

Batería

Vea información de la batería y cambie las opciones de ahorro de energía.

En la pantalla de Ajustes, pulse **Batería**.

- **Ahorro de energía:** activa el modo Ahorro de energía y cambia los ajustes correspondientes. Consulte [Función de ahorro de energía](#) para obtener más información.
- **Modo Ultrahorro de energía:** alarga el tiempo de inactividad y reduce el consumo de batería mostrando un diseño más simple y permitiendo el acceso limitado a las aplicaciones.



El tiempo de reposo máximo estimado muestra el tiempo que queda hasta que se agote la batería si no usa el dispositivo. Puede variar según los ajustes del dispositivo y las condiciones de uso.

- **Porcentaje en barra estado:** configura el dispositivo para que muestre la duración de la batería restante.

Almacenamiento

Vea información sobre el dispositivo y la tarjeta de memoria, o formatee una tarjeta de memoria.

En la pantalla de Ajustes, pulse **Almacenamiento**.



Si formatea una tarjeta de memoria, eliminará todos los datos de forma permanente.



La capacidad disponible real de la memoria interna es menor que la capacidad especificada, ya que el sistema operativo y las aplicaciones predeterminadas ocupan parte de la memoria. La capacidad disponible puede cambiar al actualizar el dispositivo.

Seguridad

Cambie los ajustes para proteger el dispositivo y la tarjeta SIM o USIM.

En la pantalla de Ajustes, pulse **Seguridad**.

- **Administradores de dispositivos:** muestra los administradores instalados en el dispositivo. Autoriza a los administradores para que apliquen nuevas políticas.
- **Fuentes desconocidas:** configura el dispositivo para permitir la instalación de aplicaciones de fuentes desconocidas.
- **Cifrar dispositivo:** cifra los datos de su dispositivo para evitar que otras personas accedan a él si el dispositivo se pierde o es robado. Para utilizar su dispositivo cifrado, deberá descifrar los datos del dispositivo cada vez que lo encienda. Puede establecer si desea que los datos de su dispositivo se cifren automáticamente o se requiera un código de desbloqueo. No será posible realizar una copia de seguridad de los datos ni restaurarlos si están cifrados. Si introduce un código de desbloqueo incorrecto varias veces seguidas y llega al límite de intentos, su dispositivo realizará un restablecimiento de los datos de fábrica.
- **Cifrar tarjeta SD:** configura el dispositivo para que cifre los archivos de una tarjeta de memoria.



Si restablece el dispositivo con los valores predeterminados de fábrica con este ajuste activado, el dispositivo no podrá leer los archivos cifrados. Deshabilite este ajuste antes de restablecer el dispositivo.

- **Controles remotos:** configura el dispositivo para que autorice el control del dispositivo perdido o robado de forma remota a través de Internet. Para usar esta función, deberá iniciar sesión en su Samsung account.
- **Alerta de cambio de SIM:** activa o desactiva la función de búsqueda del móvil, que ayuda a localizar el dispositivo en caso de pérdida o robo.

- **Ir al sitio web:** accede al sitio web Buscar mi móvil (Find my mobile, findmymobile.samsung.com). Desde el sitio web Buscar mi móvil, podrá rastrear y controlar el dispositivo perdido o robado.
- **Bloqueo de reactivación:** permite que el dispositivo solicite su Samsung account tras ser restablecido, para así evitar que otras personas reactiven el dispositivo.
- **Ajustes de bloqueo de tarjeta SIM:**
 - **Bloquear tarjeta SIM:** activa o desactiva la función de bloqueo de PIN para que se solicite el PIN antes de poder utilizar el dispositivo.
 - **Cambiar PIN de la tarjeta SIM:** cambia el PIN que utiliza para acceder a los datos de la SIM o USIM.
- **Hacer las contraseñas visibles:** configure el dispositivo para que muestre las contraseñas a medida que las introduce.
- **Actualización de políticas de seguridad:** configura el dispositivo para que busque y descargue actualizaciones de seguridad automáticamente.
- **Enviar informes de seguridad:** configura el dispositivo para que envíe informes de seguridad actualizados a Samsung automáticamente.
- **Almacenamiento:** configura un tipo de almacenamiento para los archivos de credenciales.
- **Credenciales de confianza:** usa certificados y credenciales para garantizar el uso seguro de diversas aplicaciones.
- **Instalar certificados desde SD:** instala certificados cifrados que se encuentren almacenados en el dispositivo USB.
- **Borrar credenciales:** borra el contenido de las credenciales del dispositivo y restablece la contraseña.

Ayuda

Consulte la información para aprender a usar el dispositivo y las aplicaciones, o para configurar ajustes importantes.

En la pantalla de Ajustes, pulse **Ayuda**.

Acerca del dispositivo

Acceda a información sobre el dispositivo, edite el nombre del dispositivo o actualice el software del dispositivo.

En la pantalla de Ajustes, pulse **Acerca del dispositivo**.

Aplicaciones

Administrador de aplicaciones

Vea y administre las aplicaciones del dispositivo.

En la pantalla de Ajustes, pulse **Administrador de aplicaciones**.

Aplicaciones predeterminadas

Seleccione un ajuste predeterminado para el uso de aplicaciones.

En la pantalla de Ajustes, pulse **Aplicaciones predeterminadas**.

Ajustes de aplicaciones

Personalice los ajustes para cada aplicación.

En la pantalla de Ajustes, pulse **Ajustes de aplicaciones**.

Apéndice

Solución de problemas

Antes de ponerse en contacto con un centro de Servicio de Atención Técnica (SAT) de Samsung, intente las siguientes soluciones. Puede que algunas situaciones no se apliquen a su dispositivo.

Cuando enciende el dispositivo o cuando está usándolo, se le solicita que introduzca uno de los siguientes códigos:

- Contraseña: cuando el dispositivo está bloqueado, debe introducir la contraseña que estableció para desbloquearlo.
- PIN: al utilizar el dispositivo por primera vez o cuando se activa la solicitud del PIN, debe introducir el PIN proporcionado con la tarjeta SIM o USIM. Podrá desactivar esta función con el menú Bloquear tarjeta SIM.
- PUK: si su tarjeta SIM o USIM está bloqueada, generalmente como resultado de haber escrito el PIN incorrectamente varias veces, deberá introducir el código PUK suministrado por el proveedor de servicios.
- PIN2: al acceder a un menú que requiere el PIN2, debe introducir el PIN2 proporcionado con la tarjeta SIM o USIM. Para más información, póngase en contacto con su proveedor de servicios.

Su dispositivo muestra mensajes de error de red o de servicio

- Si se encuentra en áreas donde la señal o la recepción son débiles, es posible que pierda la cobertura. Desplácese hacia otro lugar y vuelva a intentarlo. Mientras se desplaza, los mensajes de error podrían aparecer varias veces.
- No puede acceder a determinadas opciones sin una suscripción. Para más información, póngase en contacto con su proveedor de servicios.

Su dispositivo no se enciende

Si la batería está completamente descargada, el dispositivo no se encenderá. Cargue la batería completamente antes de encender el dispositivo.

La pantalla táctil responde de forma lenta o inadecuada

- Si coloca un protector de pantalla o accesorios opcionales en la pantalla táctil, es posible que esta no funcione correctamente.
- Si usa guantes o no tiene las manos limpias al pulsar la pantalla táctil, o si la pulsa con objetos puntiagudos, puede que la pantalla táctil no funcione correctamente.
- Es posible que la pantalla táctil no funcione correctamente en ambientes húmedos o si se moja.
- Reinicie el dispositivo para eliminar cualquier error de software temporal.
- Asegúrese de que el software del dispositivo esté actualizado con la versión más reciente.
- Si la pantalla táctil está rayada o dañada, acuda a un centro de asistencia de Samsung.

El dispositivo deja de responder o presenta un error grave

Pruebe las siguientes soluciones. Si el problema persiste, póngase en contacto con el Servicio de Atención Técnica (SAT) de Samsung.

Reiniciar el dispositivo

Si el dispositivo se congela o se cuelga, es posible que deba cerrar las aplicaciones o apagar el dispositivo y volver a encenderlo.

Forzar el reinicio

Si el dispositivo se queda bloqueado y no responde, mantenga pulsados los botones Encendido y Volumen simultáneamente durante más de 7 segundos para reiniciarlo.

Restablecer el dispositivo

Si los métodos anteriores no resuelven el problema, restablezca los valores de fábrica.

En la pantalla Aplicaciones, pulse **Ajustes** → **Copia de seguridad y restablecimiento** → **Restablecer valores de fábrica** → **RESTABLECER EL DISPOSITIVO** → **ELIMINAR TODO**. Antes de restablecer los datos de fábrica, recuerde realizar copias de seguridad de todos los datos importantes almacenados en el dispositivo.

No se puede llamar/recibir llamadas

- Asegúrese de haber accedido a la red móvil adecuada.
- Asegúrese de no haber definido la restricción de llamadas para el número de teléfono que quiere marcar.
- Asegúrese de no haber establecido la restricción de llamadas para el número de teléfono de la llamada entrante.

El interlocutor no puede oírle durante una llamada

- Asegúrese de no estar tapando el micrófono incorporado en el dispositivo.
- Asegúrese de mantener el micrófono cerca de la boca.
- Si utiliza auriculares, asegúrese de que estén conectados correctamente.

Se escuchan ecos durante las llamadas

Ajuste el volumen pulsando el botón Volumen o cambie de ubicación.

Las redes móviles o Internet se desconectan frecuentemente, o el sonido es de mala calidad

- Asegúrese de no estar bloqueando la antena interna del dispositivo.
- Si se encuentra en áreas donde la señal o la recepción son débiles, es posible que pierda la cobertura. Tal vez tenga problemas de conectividad debido a algún problema con la estación base del proveedor de servicios. Desplácese hacia otro lugar y vuelva a intentarlo.
- Al utilizar el dispositivo mientras está en movimiento, los servicios de redes inalámbricas podrían deshabilitarse debido a problemas en la red del proveedor de servicios.

El icono de la batería está vacío

El nivel de batería es bajo. Cargue la batería.

La batería no se carga correctamente (para cargadores aprobados por Samsung)

- Asegúrese de que el cargador esté correctamente conectado.
- Visite el Servicio de Atención Técnica (SAT) de Samsung y la batería le será reemplazada.

La batería se descarga más rápidamente que cuando compré el dispositivo

- Al exponer el dispositivo o la batería a temperaturas demasiado altas o bajas, la carga útil podría reducirse.
- El consumo de la batería aumenta al utilizar funciones de mensajería o determinadas aplicaciones, como los juegos o Internet.
- La batería se consume y la carga útil se acortará con el tiempo.

El dispositivo está caliente al tacto

El dispositivo puede estar caliente al tacto cuando se utilizan aplicaciones durante períodos prolongados o cuando se utilizan aplicaciones que requieren más energía. Esto es normal y no afecta a la vida útil ni al rendimiento del dispositivo. Si el dispositivo se sobrecalienta o permanece caliente durante un periodo de tiempo prolongado, deje de usarlo durante un tiempo. Si el dispositivo se sigue sobrecalentando, póngase en contacto con el Servicio de Atención Técnica (SAT) de Samsung.

Aparecen mensajes de error cuando se inicia la cámara

El dispositivo debe tener disponible suficiente memoria y carga de batería para utilizar la aplicación de la cámara. Si recibe mensajes de error al iniciar la cámara, intente lo siguiente:

- Cargue la batería.
- Transfiera archivos a un ordenador o elimínelos del dispositivo para liberar espacio en la memoria.
- Reinicie el dispositivo. Si aún tiene problemas con la aplicación de la cámara después de seguir estas sugerencias, póngase en contacto con el Servicio de Atención Técnica (SAT) de Samsung.

La calidad de las fotos no es tan buena como la de la vista previa

- La calidad de las fotos puede variar en función del entorno y las técnicas fotográficas que utilice.
- Si saca fotos en lugares oscuros, por la noche o en lugares cerrados, podría producirse ruido en la imagen o las imágenes podrían estar desenfocadas.

Aparecen mensajes de error al abrir archivos multimedia

Si recibe mensajes de error al abrir archivos multimedia, o estos archivos no se reproducen en el dispositivo, intente lo siguiente:

- Transfiera archivos a un ordenador o elimínelos del dispositivo para liberar espacio en la memoria.
- Asegúrese de que el archivo de música no esté protegido por un sistema de administración de derechos digitales (DRM). Si el archivo está protegido con DRM, asegúrese de tener la licencia o la clave correspondiente para reproducir el archivo.
- Asegúrese de que el dispositivo admita los formatos de archivo. Si un formato de archivo no es compatible, como DivX o AC3, instale una aplicación que lo admita. Para confirmar los formatos de archivo que admite el dispositivo, visite la página web www.samsung.com.
- El dispositivo admite fotos y vídeos hechos con el dispositivo. Es posible que las fotos y los vídeos hechos con otros dispositivos no funcionen correctamente.
- El dispositivo admite archivos multimedia autorizados por el proveedor de servicios de red o los proveedores de servicios adicionales. Puede que algunos de los contenidos que circulan por Internet, como melodías, vídeos o fondos de pantalla, no funcionen correctamente.

No es posible localizar otro dispositivo Bluetooth

- Asegúrese de que la función inalámbrica Bluetooth esté activada en el dispositivo.
- Asegúrese de que la función inalámbrica Bluetooth esté activada en el dispositivo al que quiera conectarse.
- Asegúrese de que el dispositivo y el otro dispositivo Bluetooth se encuentren dentro del rango máximo de alcance de Bluetooth (10 m).

Si una vez seguidas las sugerencias el problema persiste, póngase en contacto con un centro Servicio de Atención Técnica (SAT) de Samsung.

No se establece una conexión al conectar el dispositivo a un ordenador

- Asegúrese de que el cable USB que está utilizando sea compatible con el dispositivo.
- Asegúrese de tener el controlador correspondiente instalado y actualizado en el ordenador.
- Si es usuario de Windows XP, asegúrese de tener Windows XP Service Pack 3 o superior instalado en el ordenador.
- Asegúrese de tener Samsung Kies o Windows Media Player 10 o superior instalado en el ordenador.

El dispositivo no encuentra la ubicación actual

Las señales GPS podrían verse alteradas en algunos lugares, como por ejemplo en lugares cerrados. En estas situaciones, configure el dispositivo para utilizar Wi-Fi o una red móvil para buscar su ubicación actual.

Se han perdido los datos almacenados en el dispositivo

Siempre realice copias de seguridad de todos los datos importantes guardados en el dispositivo. De lo contrario, no podrá restablecer los datos dañados o perdidos. Samsung no se hace responsable de la pérdida de los datos almacenados en el dispositivo.

Aparece un pequeño espacio alrededor de la parte externa de la funda del dispositivo

- Este espacio es una característica de fabricación necesaria, y podría causar el movimiento o la vibración de algunas partes.
- Con el tiempo, la fricción entre las partes podría causar que este espacio se agrandara levemente.

Retirar la batería (de tipo no extraíble)



- Estas instrucciones son solo para su proveedor de servicios o para personal del servicio técnico.
- La garantía no cubre daños o fallos provocados por la extracción no autorizada de la batería.
- Para retirar o reemplazar la batería, póngase en contacto con su proveedor de servicios o con personal del servicio técnico autorizado.

1 Antes de iniciar la extracción de la batería, extraiga del dispositivo las bandejas de la tarjeta SIM o de memoria.

2 Levante levemente la parte inferior del panel frontal y desconecte el cable antes de separar el panel frontal y la funda.

– **Tipo 1 (SM-A500):**

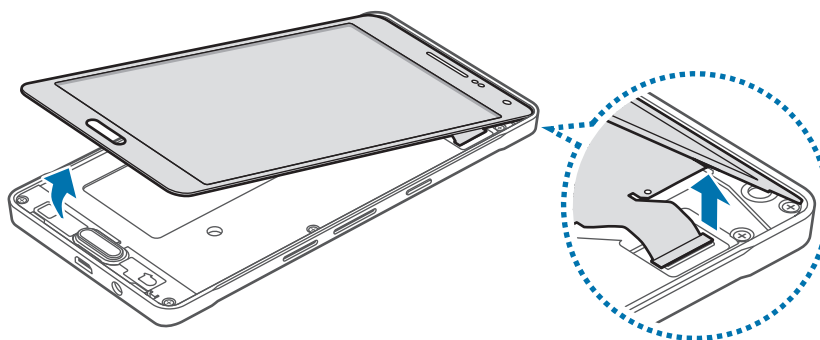

– **Tipo 2 (SM-A700):**

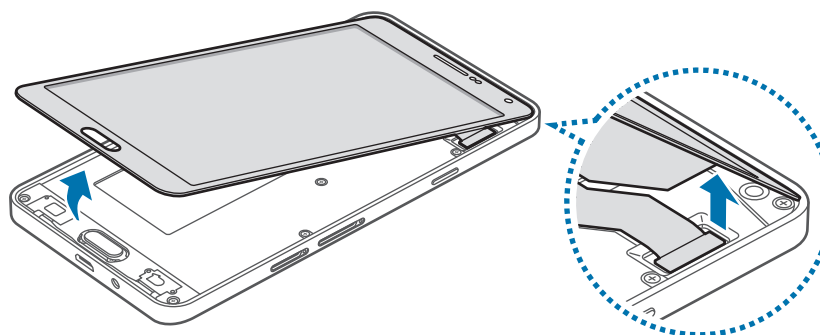

No separe completamente el panel frontal y la funda sin antes desconectar el cable. De hacerlo podría dañar el dispositivo.

3 Extraiga el botón Inicio y, a continuación, afloje y saque los tornillos.

- **Tipo 1 (SM-A500):**

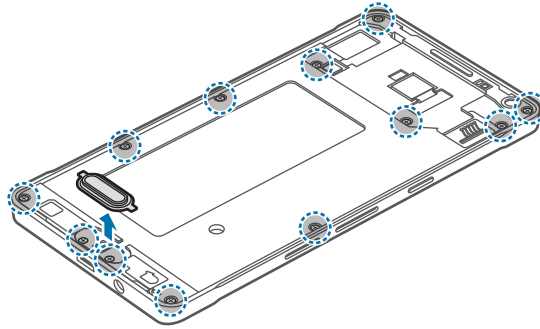

- **Tipo 2 (SM-A700):**

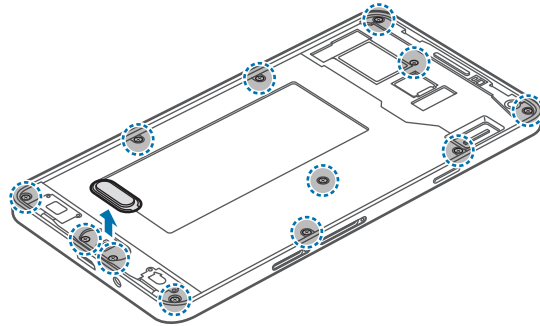

4 Extraiga la tarjeta de circuito impreso, levantándola y sacándola de la funda, sirviéndose para ello de una herramienta con un extremo plano; a continuación retire la funda y coloque la tarjeta de circuito impreso boca abajo sobre una superficie plana.

- **Tipo 1 (SM-A500):**

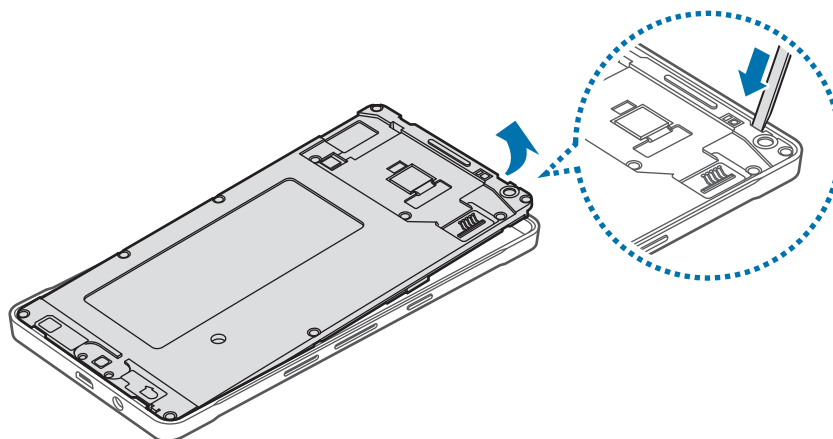

- Tipo 2 (SM-A700):

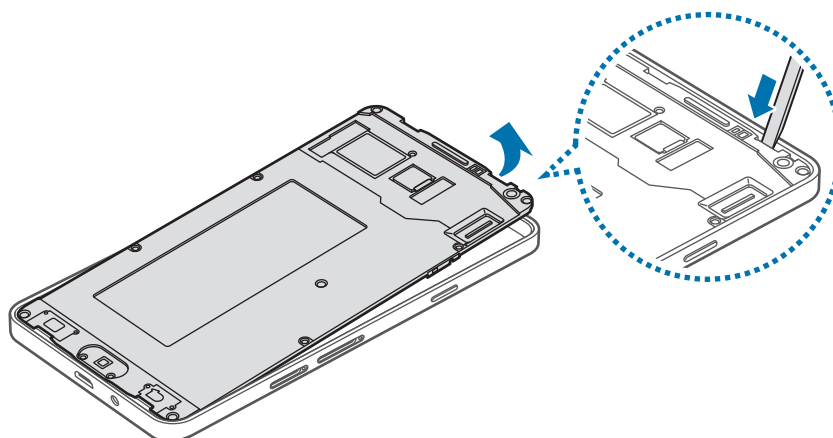

5 Desconecte el conector de la batería, como se muestra en la siguiente imagen.

- Tipo 1 (SM-A500):

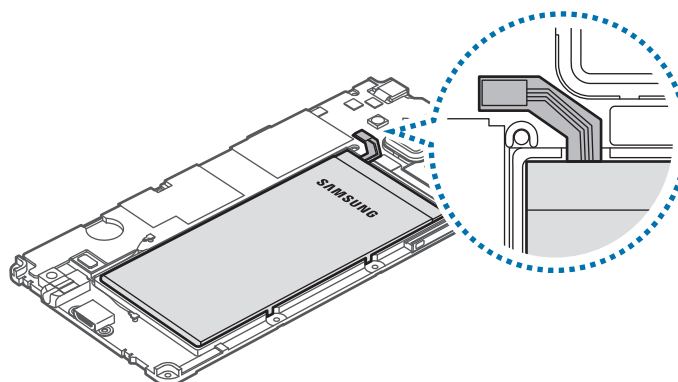

- Tipo 2 (SM-A700):

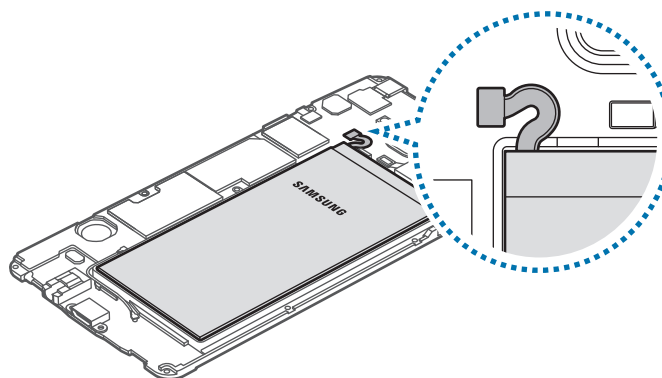

6 Empuje con los dedos la parte trasera de la batería y extraícala.

– Tipo 1 (SM-A500):

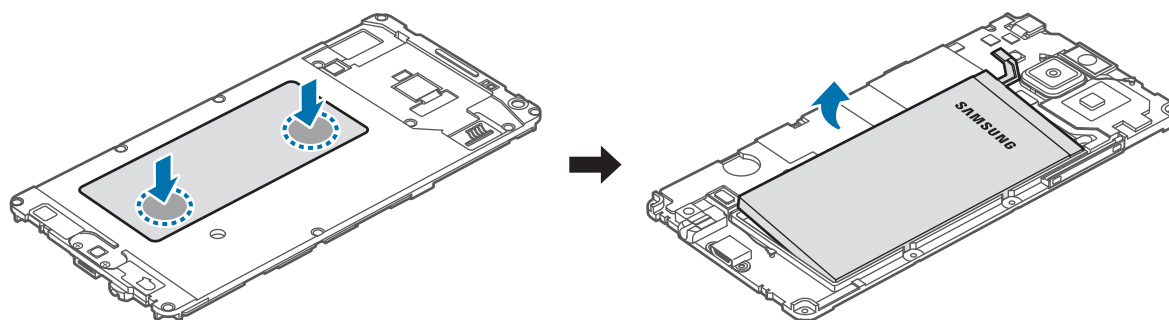

– Tipo 2 (SM-A700):

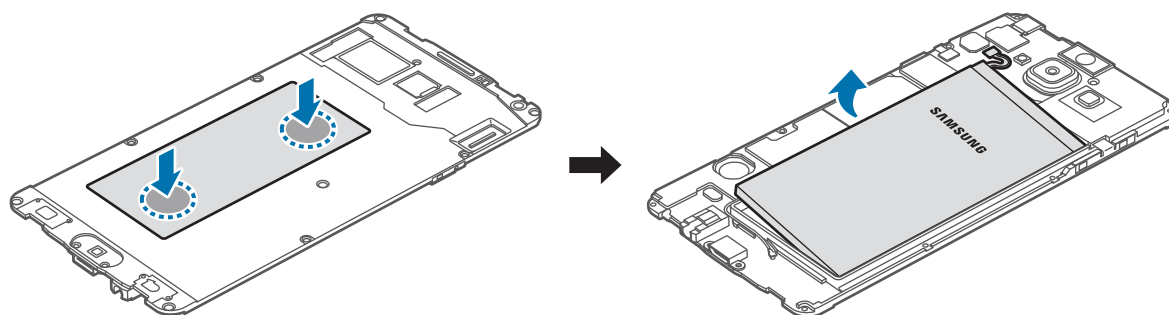

Asegúrese de que no presiona ni perfora la batería con las uñas u otros objetos mientras la extrae. De hacerlo podría provocar una explosión o un incendio.

Resumen Declaración de Conformidad

SAMSUNG declara, bajo su responsabilidad, que este aparato cumple con lo dispuesto en la Directiva 99/05/CE del Parlamento Europeo y del Consejo de 9 de Marzo de 1999, trasladada a la legislación española mediante el Real Decreto 1890/2000, de 20 de Noviembre.

Copyright

Copyright © 2016 Samsung Electronics

Este manual se encuentra protegido por las leyes internacionales de derechos de autor.

No está permitido reproducir, distribuir, traducir o transmitir ninguna parte de este manual de ningún modo o por ningún medio, ya sea electrónico o mecánico, incluyendo fotocopias, grabaciones o almacenamiento en cualquier sistema de almacenamiento y recuperación de información, sin el permiso previo por escrito de Samsung Electronics.

Marcas comerciales

- SAMSUNG y el logotipo de SAMSUNG son marcas comerciales registradas de Samsung Electronics.
- Bluetooth® es una marca comercial registrada de Bluetooth SIG, Inc. en todo el mundo.
- Wi-Fi®, Wi-Fi Protected Setup™, Wi-Fi CERTIFIED Passpoint™, Wi-Fi Direct™, Wi-Fi CERTIFIED™, y el logotipo de Wi-Fi son marcas comerciales registradas de Wi-Fi Alliance.
- El resto de las marcas comerciales y derechos de autor son propiedad de sus respectivos dueños.