

SM-P550
SM-T350
SM-T550

دليل المستخدم

المحتويات

الملف التمهيدي

بدء التشغيل

٧	محتويات العبوة
٨	تصميم الجهاز
١١	قلم S
١٤	شحن البطارية
١٦	استخدام بطاقة ذاكرة
١٧	تشغيل جهازك وإيقاف تشغيله
١٨	قفل الشاشة أو إلغاء قفلها

الأساسيات

١٩	استخدام شاشة اللمس
٢٢	مخطط شاشة الصفحة الرئيسية
٢٦	لوحة الإشعارات
٢٨	فتح التطبيقات
٢٨	تثبيت التطبيقات أو إلغاء تثبيتها
٣٠	إدخال نص
٣٢	التقاط صورة الشاشة
٣٢	ملفاتي
٣٣	ميزة توفير الطاقة

الاتصال بالشبكة

٣٤ Wi-Fi

ميزات قلم S

٣٥	أمر عن بعد
٣٦	مذكرة المهام
٣٨	التحديد الذكي
٣٩	الكتابة على الشاشة
٤٠	S Note
٤٣	سجل القصصات
٤٤	استخدام قلم S

ميزات الحركات وإمكانية الاستخدام

٤٧	الميزات المتقدمة
٤٨	الإطار المتعدد

التخصيص

٥٣	إدارة الشاشات الرئيسية وشاشة التطبيقات
٥٤	ضبط الخلفية وندجات الرنين
٥٥	تغيير طريقة قفل الشاشة
٥٦	الوضع الخاص
٥٨	ضبط الحسابات

جهات الاتصال

- ٥٩ إضافة جهات اتصال
- ٥٩ استيراد وتصدير جهات اتصال
- ٦٠ البحث عن جهات اتصال

الكاميرا

- ٦١ التصوير الأساسي
- ٦٢ أوضاع التصوير
- ٦٤ ضبط الكاميرا

الاستوديو

- ٦٥ عرض المحتوى على الجهاز

التطبيقات والميزات المفيدة

- ٦٦ مستكشف S
- ٦٦ مخطط S
- ٦٨ البريد الإلكتروني
- ٧٠ الإنترنت
- ٧١ الموسيقى
- ٧٢ فيديو
- ٧٣ الساعة
- ٧٤ الحاسبة
- ٧٤ المذكرة
- ٧٥ الإدارة الذكية
- ٧٦ تطبيقات Google

التوصيل بأجهزة أخرى

- ٧٨ البلوتوث
- ٨٠ Wi-Fi مباشر
- ٨١ الربط السريع
- ٨٣ SideSync
- ٨٨ Smart View
- ٩٠ الطباعة باستخدام المحمول

مدير الجهاز والبيانات

- ٩١ نقل البيانات من جهازك السابق
- ٩٢ استخدام الجهاز كقرص قابل للنقل لنقل البيانات
- ٩٣ تحديث الجهاز
- ٩٤ النسخ الاحتياطي واستعادة البيانات
- ٩٤ إجراء إعادة تعيين بيانات

الضبط

- ٩٥ نبذة عن الضبط
- ٩٥ Wi-Fi
- ٩٥ البلوتوث
- ٩٥ وضع الطيران
- ٩٦ استخدام البيانات
- ٩٦ المزيد من ضبط الاتصال
- ٩٧ التطبيقات
- ٩٧ الصوت
- ٩٨ الشاشة
- ٩٨ قلم S

الميزات المتقدمة	٩٩
خلفية الشاشة	٩٩
شاشة القفل والحماية	٩٩
الخصوصية	١٠٠
إمكانية الوصول	١٠٠
حسابات	١٠٢
النسخ الاحتياطي وإعادة الضبط	١٠٢
اللغة والإدخال	١٠٣
البطارية	١٠٣
التخزين	١٠٤
ملحقات	١٠٤
التاريخ و الوقت	١٠٤
حول الجهاز	١٠٤

الملحق

حل المشكلات	١٠٥
-------------	-----

الملف التمهيدي

يرجى قراءة هذا الدليل قبل استخدام الجهاز لضمان الاستخدام الآمن والسليم.

- تستند عمليات الوصف على الإعدادات الافتراضية للجهاز.
- قد يختلف بعض المحتوى عن الجهاز الموجود لديك وذلك حسب المنطقة أو مزود الخدمة، أو الموديل، أو برنامج الجهاز.
- المحتوى (المحتوى عالي الجودة) الذي يتطلب استخدام وحدة معالجة مركزية CPU عالية الأداء واستخدام RAM سيؤثر على المستوى العام للأداء للجهاز. التطبيقات المتعلقة بالمحتوى قد لا تعمل بطريقة صحيحة حسب مواصفات الجهاز والبيئة المستخدمة فيه.
- لا تتحمل سامسونج المسؤولية عن مشكلات الأداء التي قد تحدث بسبب التطبيقات الواردة من أي مزود آخر غير سامسونج.
- سامسونج غير مسؤولة عن مشكلات الأداء أو حالات عدم التوافق التي تحدث بسبب التعديل في ضبط السجل أو التغيير في برنامج نظام التشغيل. قد تؤدي محاولة تخصيص نظام التشغيل إلى تشغيل جهازك أو التطبيقات بطريقة غير صحيحة.
- البرامج، ومصادر الصوت، والخلفيات، والصور، والوسائط الأخرى المتاحة في هذا الجهاز مرخصة للاستخدام المحدود. استخراج هذه المواد واستخدامها لأغراض تجارية أو غيرها يعد انتهاكاً لقوانين حقوق الطبع والنشر. المستخدمون مسؤولون تماماً عن الاستخدام غير المسموح به للوسائط.
- التطبيقات الافتراضية التي تأتي مع الجهاز تخضع للتحديثات ولا يتم دعمها بدون الحصول على إشعار مسبق. إذا كانت لديك أي أسئلة حول أحد التطبيقات المرفقة بالجهاز، فاتصل بمركز خدمة سامسونج. بالنسبة للتطبيقات التي يتم تثبيتها بمعرفة المستخدم، اتصل بمزودي الخدمة.
- قد يؤدي تعديل نظام تشغيل الجهاز أو تثبيت برامج من مصادر غير معتمدة إلى حدوث أعطال في الجهاز، أو إتلاف أو فقدان للبيانات. تعتبر هذه الإجراءات مخالفات لاتفاقية ترخيص سامسونج وبالتالي ستبطل الضمان الخاص بك.

الرموز الإرشادية

تحذير: المواقع التي قد تؤدي إلى إصابتك أنت أو الآخرين



تنبيه: المواقع التي قد تتسبب في تلف الجهاز أو أي معدات أخرى



ملاحظة: الملاحظات، أو تلميحات الاستخدام، أو أي معلومات إضافية



بدء التشغيل

محتويات العبوة

تحقق من وجود الأشياء التالية داخل علبة المنتج:

• الجهاز

• دليل التشغيل السريع



- قد تختلف العناصر المرفقة بجهازك وأي ملحقات متوفرة حسب منطقتك ومزود الخدمة الخاص بك.
- يتم تصميم العناصر المرفقة خصيصًا لهذا الجهاز، وقد لا تكون متوافقة مع أجهزة أخرى.
- المظاهر والمواصفات تخضع للتغير بدون إشعار مسبق.
- يمكنك شراء ملحقات إضافية من موزع سامسونج المحلي. تأكد أنها متوافقة مع الجهاز قبل الشراء.
- استخدم الملحقات المعتمدة من سامسونج فقط. قد يتسبب استخدام الملحقات غير المعتمدة في مشكلات أداء وأعطال لا يغطيها الضمان.
- يخضع مدى توفر جميع الملحقات للتغير حسب الشركات المصنعة بالكامل. لمزيد من المعلومات حول مدى توفر الملحقات، راجع موقع سامسونج على الويب.

تصميم الجهاز

- النوع الأول (SM-T350):

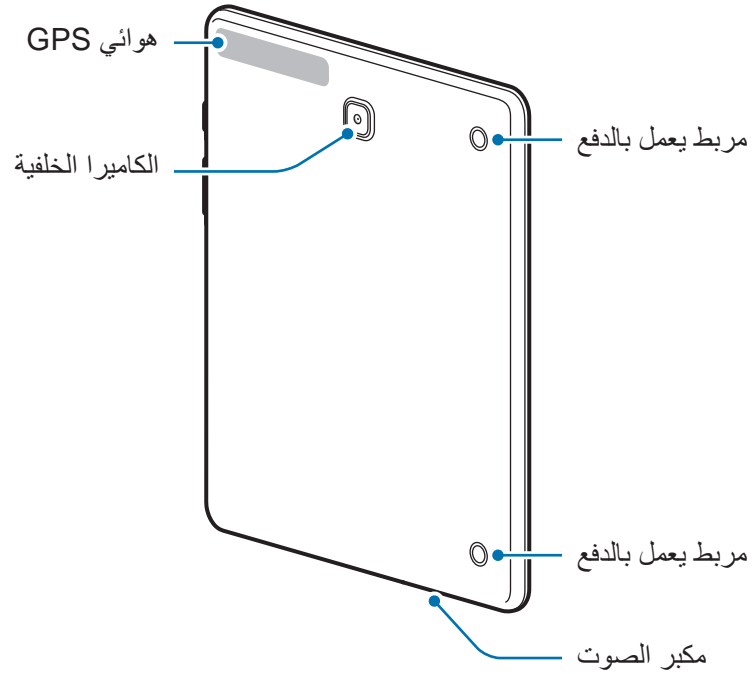
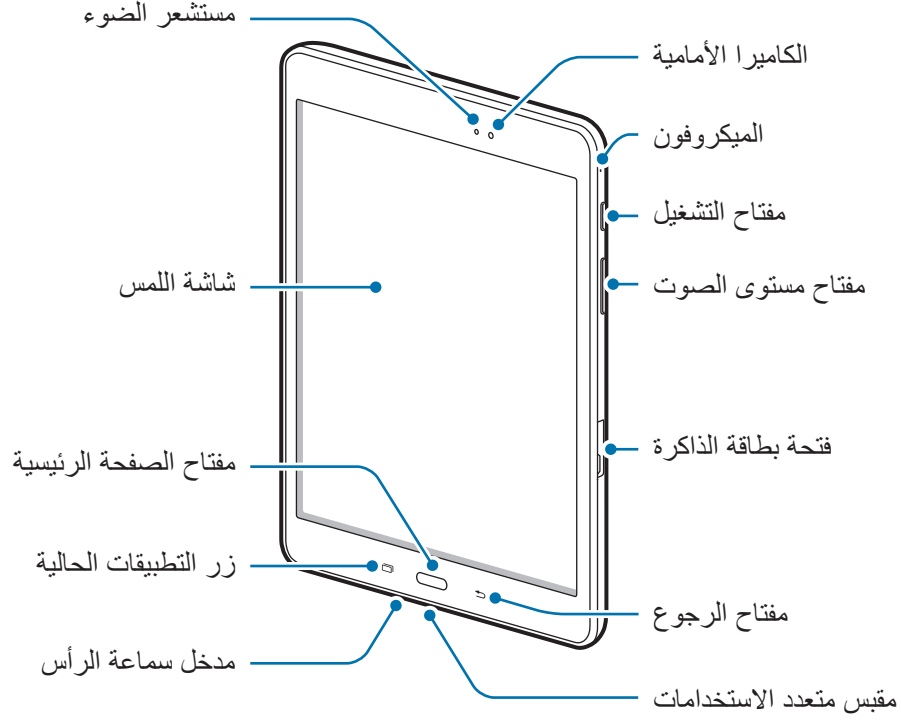

- النوع الثاني (SM-P550، وSM-T550):

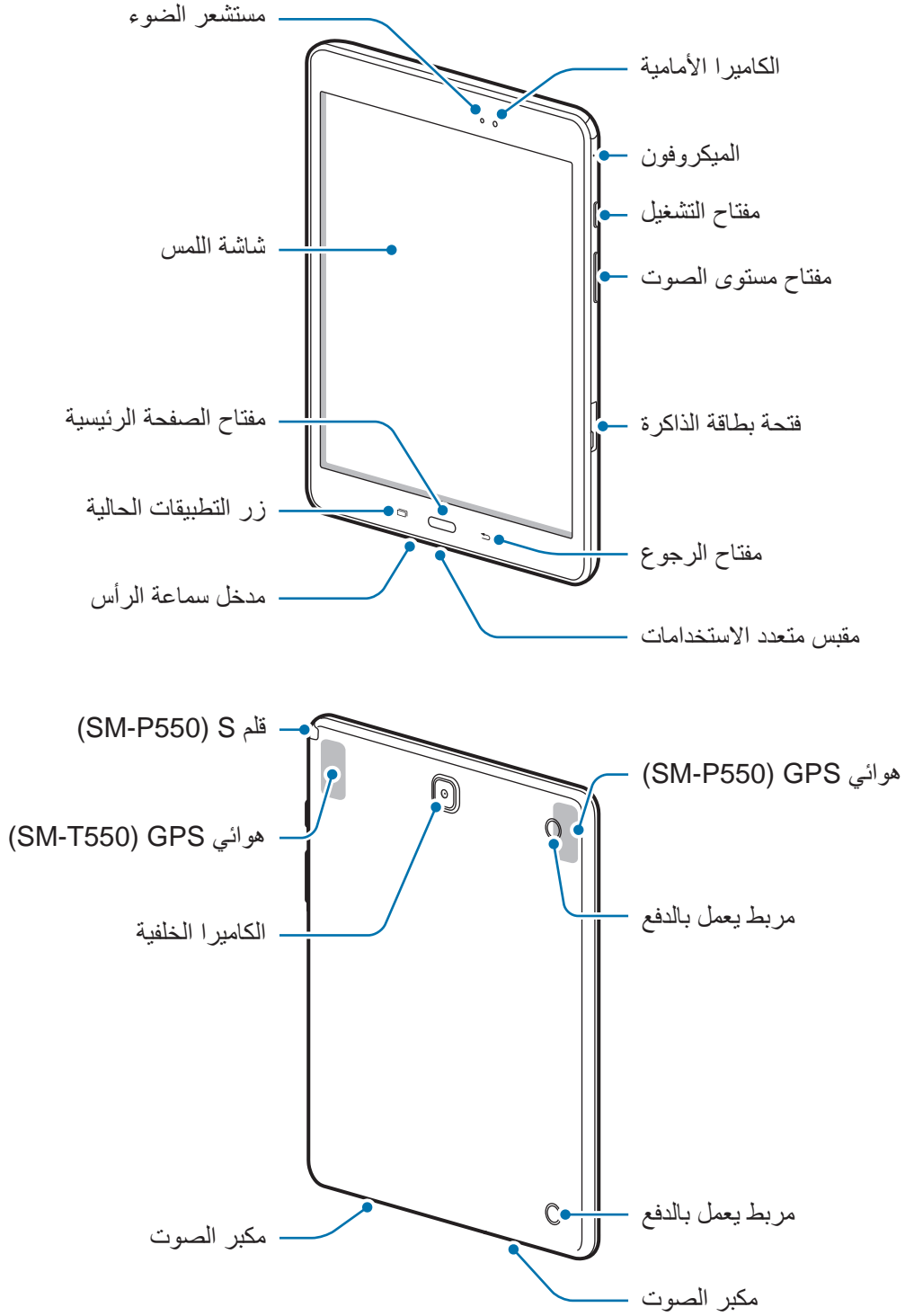



- لا تغط منطقة الهوائي بيديك أو بأي أدوات أخرى. قد يتسبب ذلك في حدوث مشكلات في الاتصال أو استنفاد البطارية.
- يُوصى باستخدام واقي للشاشة معتمد من سامسونج. قد يؤدي استخدام واقيات شاشة غير معتمدة إلى تعطل المستشعرات.
- لا تسمح للماء بلامسة شاشة اللمس. يمكن تعطل شاشة اللمس في حال وجود الرطوبة أو عند تعرضها للمياه.

الأزرار

مفتاح	الوظيفة
	التشغيل
	<ul style="list-style-type: none">• اضغط مطولاً لتشغيل الجهاز أو لإيقاف تشغيله.• اضغط لتشغيل الشاشة أو قفلها.
	التطبيقات الحالية
	<ul style="list-style-type: none">• اضغط لفتح قائمة التطبيقات الحالية.• اضغط مطولاً لتشغيل عرض الشاشة المقسمة.
	الصفحة الرئيسية
	<ul style="list-style-type: none">• اضغط لتشغيل الشاشة عندما تكون مغلقة.• اضغط للعودة إلى شاشة الصفحة الرئيسية.• اضغط مطولاً لتشغيل Google.
	رجوع
	<ul style="list-style-type: none">• اضغط للرجوع إلى الشاشة السابقة.
	مستوى الصوت
	<ul style="list-style-type: none">• اضغط لضبط مستوى صوت الجهاز.

قلم S



إن قلم S غير مُتضمن سوى في بعض الأجهزة.

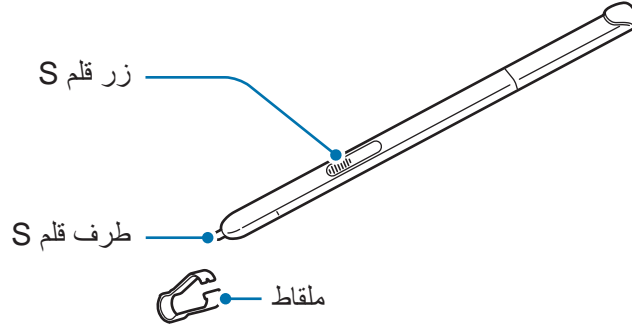

الاسم	الوظائف
طرف قلم S	<ul style="list-style-type: none"> • استخدم قلم S للكتابة أو للرسم أو للقيام بأي إجراء من إجراءات اللمس على الشاشة. • مرر قلم S فوق العناصر الموجودة في الشاشة للوصول إلى ميزات قلم S الإضافية مثل ميزة زر الاستخدام السريع والعرض السريع.
زر قلم S	<ul style="list-style-type: none"> • مرر قلم S فوق الشاشة واضغط على الزر قلم S لعرض ميزات الأوامر عن بُعد. • اسحب قلم S فوق العناصر أثناء الضغط مع الاستمرار على الزر قلم S لتحديدها.
ملقاط	<ul style="list-style-type: none"> • قم بإزالة طرف قلم S باستخدام الملقاط عند استبداله.

إزالة قلم S

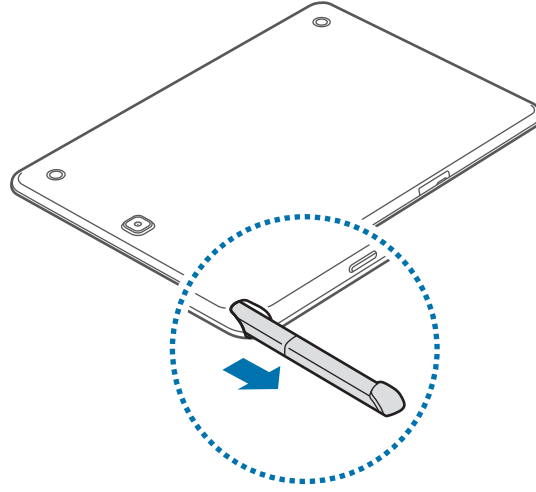

عندما تقوم بسحب قلم S من الفتحة، يقوم الجهاز بتشغيل أمر **عن بعد** أو عرض ميزات الأوامر عن بُعد وذلك وفقًا لإعداد خيار فصل قلم S. لتغيير الإعدادات، افتح شاشة التطبيقات واضغط على **الضبط** ← **قلم S** ← **خيارات الفصل**.

استبدال طرف القلم S

إذا ضعفت حدة السن، فاستبدله بسن آخر.

١ أمسك الطرف باستخدام الملقاط بإحكام، ثم اسحبه.

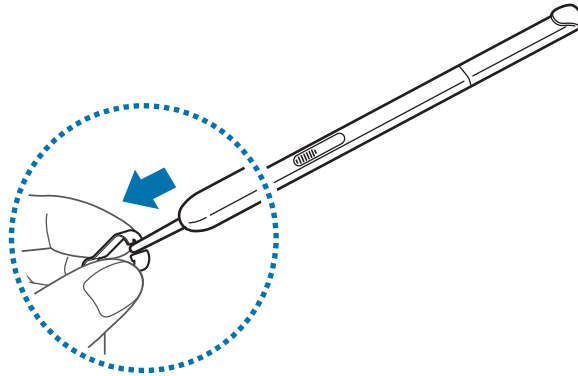

٢ أدخل طرفًا جديدًا في قلم S.

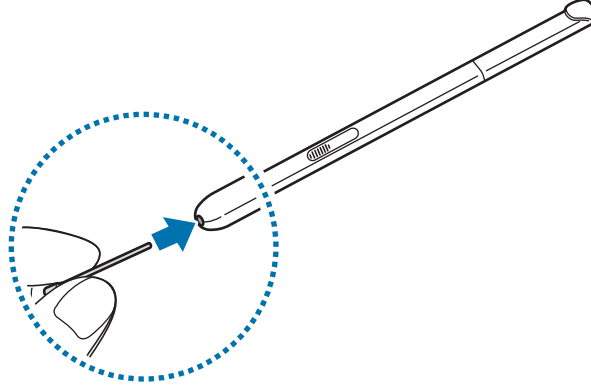

يُرجى توخي الحذر حتى لا يؤدي الملقاط أصابعك.



- لا تستخدم السنون القديمة مرة أخرى. فقد يؤدي هذا إلى حدوث قصور في قلم S.
- لا تستخدم القوة المفرطة في الضغط على السن عند إدخاله في قلم S.
- لا تقم بإدخال الطرف المستدير من السن في قلم S. قد يؤدي هذا إلى إتلاف قلم S أو جهازك.
- إذا لم يعمل قلم S بطريقة صحيحة، فخذ به إلى مركز خدمة سامسونج. للمزيد من المعلومات عن قلم S، تفضل بزيارة موقع سامسونج على الويب.
- إذا استخدمت قلم S على الحواف الحادة للشاشة، فقد لا يتعرف الجهاز على إجراءات قلم S. لا تثني قلم S أو تضغط عليه بقوة أثناء استخدامه.
- يمكن استخدام زر التطبيقات الحالية وزر الرجوع بواسطة قلم S.

شحن البطارية

استخدم الشاحن لشحن البطارية قبل استخدامها لأول مرة. يمكن استخدام الكمبيوتر أيضاً لشحن البطارية باستخدام كابل USB للتوصيل فيما بينهما.

يجب استخدام الشواحن والبطاريات والكبلات المعتمدة من سامسونج فقط. يمكن للشواحن أو الكبلات غير المعتمدة أن تتسبب في انفجار البطاريات أو تلحق أضراراً بجهازك.



- عندما تنخفض طاقة البطارية، يظهر رمز البطارية فارغاً.
- في حالة تفريغ طاقة البطارية بالكامل، لا يمكن تشغيل الجهاز على الفور عند توصيل الشاحن. اترك البطارية المفرغة حتى تشحن بالكامل لبضع دقائق قبل محاولة تشغيل الجهاز.
- في حالة استخدامك لتطبيقات متعددة مرة واحدة، أو تطبيقات الشبكة، أو التطبيقات التي تحتاج إلى إجراء اتصال بجهاز آخر، فإن ذلك سيؤدي إلى استنفاد طاقة البطارية. لكي تتجنب قطع الاتصال عن الشبكة أو فقدان التيار أثناء نقل البيانات، فاستخدم دوماً هذه التطبيقات بعد شحن البطارية بالكامل.

١ قم بتوصيل كبل USB بشاحن USB ثم قم بتوصيل طرف كبل USB بمقبس متعدد الاستخدامات.

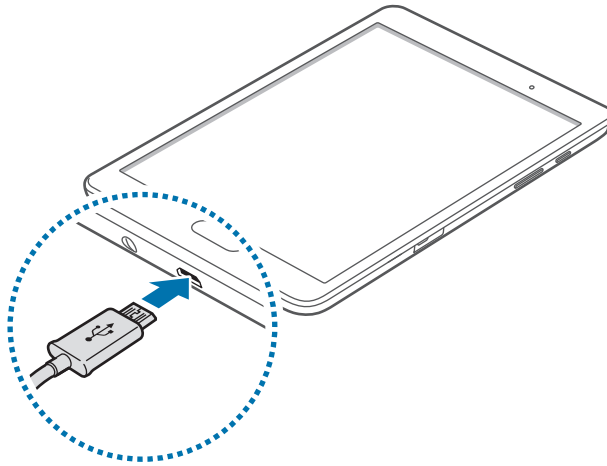

قد يؤدي توصيل الشاحن بطريقة غير صحيحة إلى إلحاق تلفيات خطيرة بالجهاز. لا يغطي الضمان أية أضرار تنتج عن سوء الاستخدام.



٢ قم بتوصيل مهايئ طاقة USB بالمقبس الكهربى.



- يمكنك استخدام الجهاز أثناء الشحن، ولكن قد يستغرق وقتاً أطول لشحن البطارية بالكامل.
- فى حالة تلقي الجهاز مصدر غير مستقر للتيار أثناء الشحن، فقد لا تعمل شاشة اللمس. فى حالة حدوث ذلك، افصل الشاحن عن الجهاز.
- أثناء الشحن، قد يسخن الجهاز. وهذا يعد أمراً طبيعياً، وينبغي ألا يؤثر على عمر الجهاز أو على أدائه. فى حالة ارتفاع درجة حرارة البطارية عن المعتاد، فقد يتوقف الشاحن عن الشحن.
- إذا لم يكن يتم شحن جهازك بطريقة صحيحة، فخذ جهازك والشاحن إلى مركز خدمة سامسونج.

٣ بعد الشحن الكامل للبطارية، افصل الجهاز عن الشاحن. افصل الشاحن عن الجهاز، ثم افصله عن المقبس الكهربائى.



- لتوفير الطاقة، افصل الشاحن فى حالة عدم استخدامه. لا يتوفر بالشاحن زر لتشغيل التيار، لذا، يجب عليك فصل الشاحن عن مقبس التيار فى حالة عدم الاستخدام لتجنب استنفاد التيار. ينبغي أن يظل الشاحن قريباً من المقبس الكهربى بحيث يسهل الوصول إليه أثناء الشحن.

تقليل استهلاك البطارية

قد يوفر الجهاز خيارات تساعدك على توفير طاقة البطارية. من خلال تخصيص هذه الخيارات وإلغاء تنشيط الميزات الموجودة فى الخلفية، يمكنك استخدام الجهاز لفترة زمنية أطول بين فترات الشحن:

- قم بتخصيص الجهاز باستخدام الإدارة الذكية.
- فى حالة عدم استخدام الجهاز، انتقل إلى الوضع السكون بالضغط على مفتاح التشغيل.
- غلق التطبيقات غير الضرورية باستخدام مدير المهام.
- قم بإلغاء تنشيط ميزة البلوتوث.
- قم بإلغاء تنشيط ميزة ال Wi-Fi.
- قم بإلغاء تنشيط المزامنة التلقائية للتطبيقات.
- قلل زمن الإضاءة الخلفية.
- قلل درجة سطوع الشاشة.

استخدام بطاقة ذاكرة

تركيب بطاقة ذاكرة

يقبل جهازك بطاقات الذاكرة بسعات أقصاها ١٢٨ جيجابايت. استناداً إلى جهة تصنيع ونوع بطاقة الذاكرة، فإن بعض بطاقات الذاكرة قد لا تكون متوافقة مع جهازك.

- قد لا تكون بعض بطاقات الذاكرة متوافقة بالكامل مع الجهاز. استخدام بطاقة ذاكرة غير متوافقة قد يتلف الجهاز، أو بطاقة الذاكرة أو قد يُتلف البيانات المخزنة على البطاقة.
- توخ الحذر عند إدخال بطاقة الذاكرة مع جعل جانبها الأيمن للأعلى.
- يدعم الجهاز فقط أنظمة الملفات FAT و exFAT الخاصة ببطاقات الذاكرة. إذا قمت بإدخال بطاقة مهيأة بنظام ملفات آخر، فسيطلب منك جهازك إعادة تهيئة بطاقة الذاكرة.
- ستؤدي عمليات الكتابة والمسح المتكررة للبيانات إلى تقصير عمر بطاقات الذاكرة.
- عند إدخال بطاقة ذاكرة في الجهاز، يظهر دليل ملف بطاقة الذاكرة في المجلد ملفاتي ← بطاقة SD.



١ افتح غطاء فتحة بطاقة الذاكرة.

٢ أدخل بطاقة الذاكرة بحيث تكون الأطراف الملونة بالذهبي متجهة للأسفل.

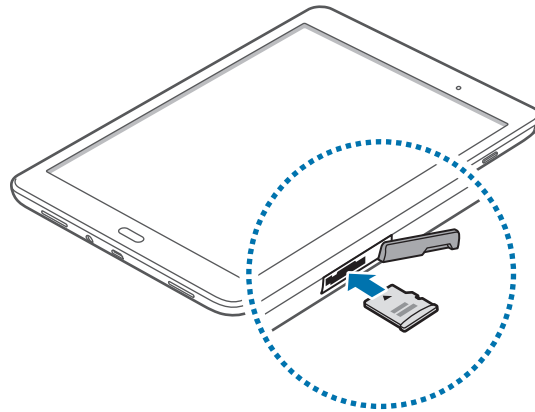

٣ ادفع بطاقة الذاكرة داخل فتحة بطاقة الذاكرة حتى تستقر في المكان المخصص لها.

٤ اغلق غطاء فتحة بطاقة الذاكرة.

إخراج بطاقة الذاكرة

قبل إخراج بطاقة الذاكرة، قم أولاً بإلغاء تحميلها لإزالتها بأمان. على الشاشة الرئيسية، اضغط على **التطبيقات** ← **الضبط** ← **التخزين** ← **بطاقة SD** ← **إلغاء التحميل**.

١ افتح غطاء فتحة بطاقة الذاكرة.

٢ ادفع بطاقة الذاكرة حتى يتم إخراجها من الجهاز، ثم اسحبها للخارج.

٣ اغلق غطاء فتحة بطاقة الذاكرة.

لا تقم بإزالة بطاقة الذاكرة عندما يقوم الجهاز بنقل البيانات أو الوصول إلى المعلومات. يمكن أن يؤدي القيام بذلك إلى فقدان أو إتلاف البيانات، أو إلى إتلاف بطاقة الذاكرة أو الجهاز. سامسونج ليست مسؤولة عن الخسائر التي قد تحدث بسبب إساءة استخدام بطاقات الذاكرة التالفة، بما في ذلك فقدان البيانات.



تهيئة بطاقة الذاكرة

بطاقة الذاكرة المهيأة على الكمبيوتر قد لا تكون متوافقة مع الجهاز. قم بتهيئة بطاقة الذاكرة على الجهاز.

على الشاشة الرئيسية، اضغط على **التطبيقات** ← **الضبط** ← **التخزين** ← **بطاقة SD** ← **تهيئة** ← **التهيئة**.

قبل تهيئة بطاقة الذاكرة، تذكر عمل نسخ احتياطية من كل البيانات المهمة المحفوظة بجهازك. لا يغطي ضمان الشركة المصنعة أي فقد للبيانات ينتج عن عبث المستخدمين.



تشغيل جهازك وإيقاف تشغيله

اضغط مطولاً على مفتاح التشغيل لبضع ثوان لتشغيل الجهاز.

في حالة قيامك بتشغيل الجهاز لأول مرة أو بعد إجراء إعادة تعيين للبيانات، اتبع الإرشادات التي تظهر على الشاشة لإعداد جهازك.

لإيقاف تشغيل الجهاز، اضغط مطولاً على مفتاح التشغيل، ثم اضغط على **إيقاف التشغيل**.

اتبع كل التحذيرات والتعليمات المنشورة من الموظفين المعتمدين عندما تكون في مناطق يحظر فيها استخدام الأجهزة اللاسلكية، مثل الطائرات والمستشفيات.



إعادة تشغيل الجهاز

في حالة تجمد جهازك وعدم استجابته، اضغط مطولاً على زر التشغيل وزر خفض مستوى الصوت في وقت واحد لأكثر من ٧ ثوانٍ لإعادة تشغيل الجهاز.

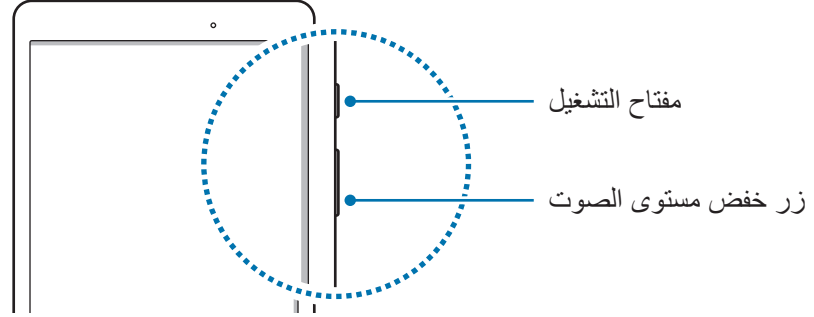

قفل الشاشة أو إلغاء قفلها

يؤدي الضغط على مفتاح التشغيل إلى إيقاف تشغيل الشاشة وقفلها. أيضاً، يتم إغلاق الشاشة وتقفّل تلقائياً إذا كان الجهاز غير مستخدم لمدة محددة من الوقت.

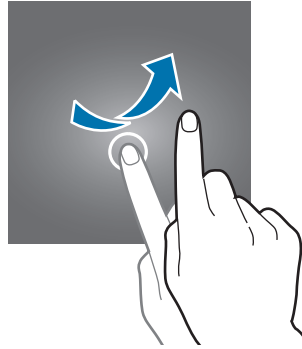

لإلغاء قفل الشاشة، اضغط على مفتاح التشغيل أو مفتاح الصفحة الرئيسية وانقر بإصبعك في أي اتجاه داخل منطقة الشاشة غير المقفلة.



يمكنك تغيير رمز إلغاء القفل لإلغاء قفل الشاشة. ارجع إلى تعليمات تغيير طريقة قفل الشاشة للحصول على مزيد من المعلومات.

الأساسيات

استخدام شاشة اللمس

- تجنب اتصال شاشة اللمس بأجهزة كهربائية أخرى. تفريغ الكهرباء الساكنة يمكن أن يسبب قصورًا في عمل شاشة اللمس. 
- لكي تتجنب إتلاف شاشة اللمس، لا تضغط عليها باستخدام أي شيء حاد، ولا تضغط عليها بشكل مفرط بأطراف أصابعك.
- قد لا يتعرف الجهاز على الإدخالات باللمس القريبة من حواف الشاشة، والتي تتم خارج منطقة الإدخال باللمس. 
- ترك شاشة اللمس في وضع الجاهزية لفترات زمنية ممتدة قد يؤدي إلى تشوه الصور (احتراق الشاشة) أو ظهور أشباح في الصورة. أوقف تشغيل شاشة اللمس في حالة عدم استخدام الجهاز.

الضغط

افتح أحد التطبيقات، أو لتحديد عنصر بالقائمة، أو للضغط على الزر الموجود على الشاشة، أو لإدخال حرف باستخدام لوحة المفاتيح التي تظهر على الشاشة، اضغط عليه بإصبعك أو بواسطة قلم S.

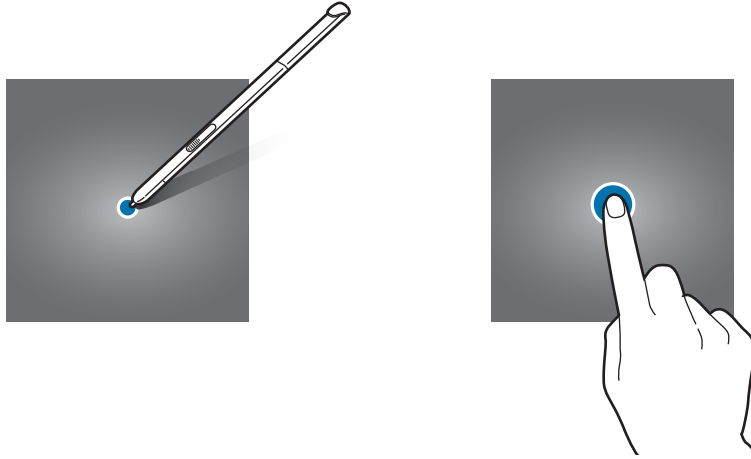

الضغط المطول

اضغط مطولاً على أحد العناصر أو الشاشة لأكثر من ثانيتين للوصول إلى الخيارات المتاحة.

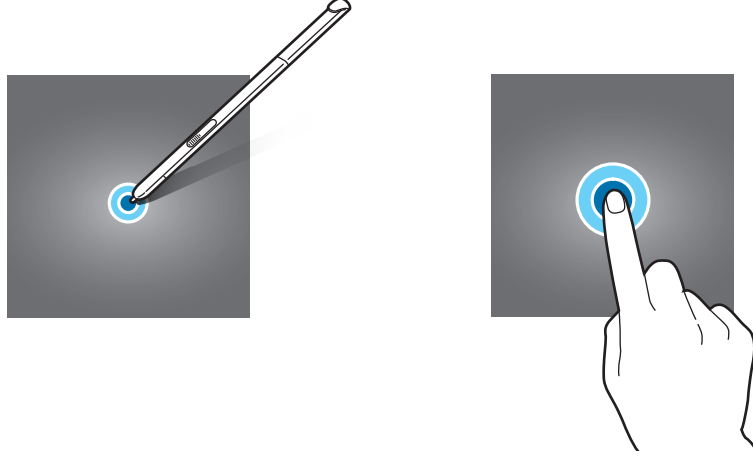

السحب

لتحريك أحد العناصر، اضغط مطولاً عليه واسحبه إلى الوضع المستهدف.

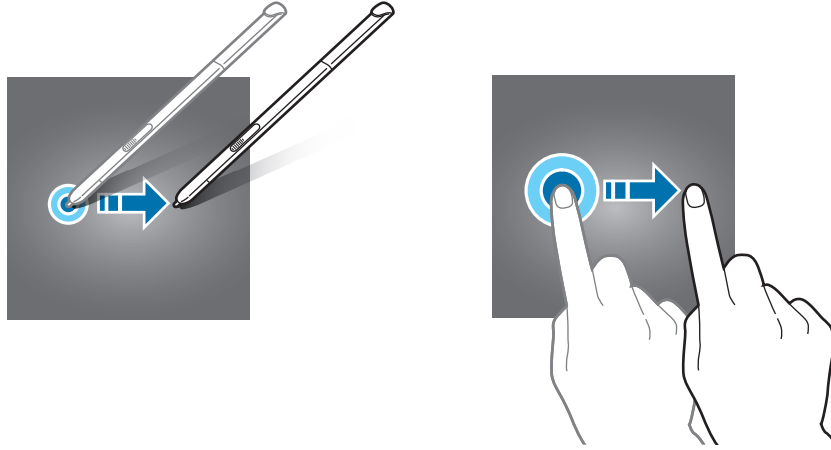

الضغط مرتين

اضغط ضغطًا مزدوجًا على صفحة ويب أو صورة لتكبيرها. قم بالضغط مرتين مرة أخرى للرجوع.

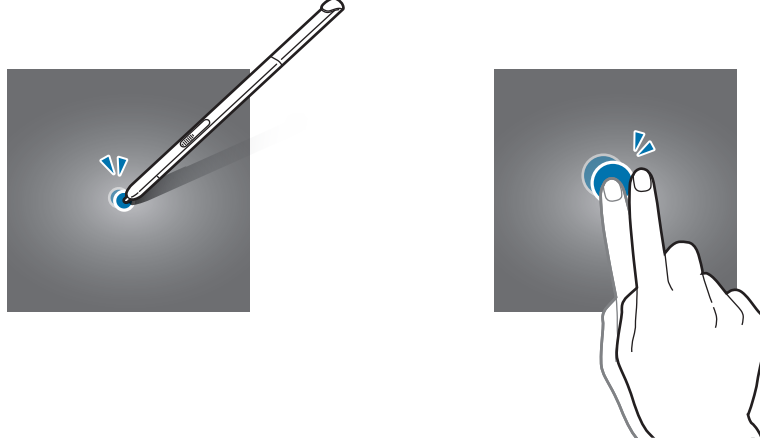

السحب

اسحب لليسار أو لليمين على الشاشة الرئيسية أو على شاشة التطبيقات لمشاهدة لوحة أخرى. انقر للأعلى أو للأسفل للتمرير بين صفحات الويب أو بين قائمة العناصر، مثل جهات الاتصال.

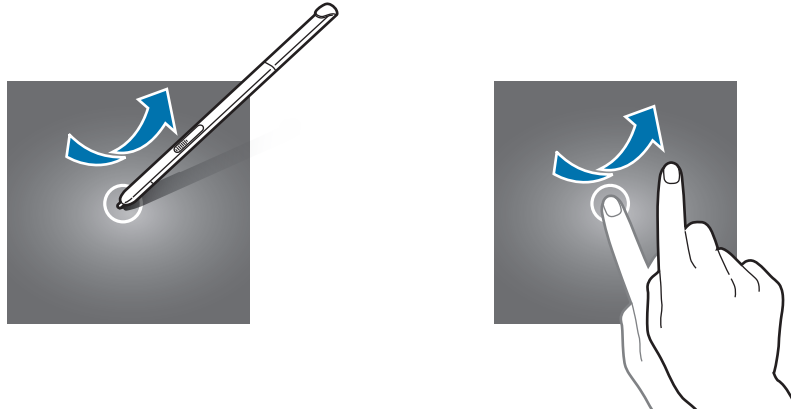

فرد الأصابع وضمهما

افرد إصبعين عن بعضهما البعض على إحدى صفحات الويب، أو على خريطة، أو صورة، لتكبير جزء منها. اضغط للتصغير.



مخطط شاشة الصفحة الرئيسية

شاشة الصفحة الرئيسية

تعتبر شاشة الصفحة الرئيسية هي نقطة البدء للوصول إلى جميع خصائص الجهاز. فهي تعرض رموز المؤشر، والتطبيقات المصغرة، والاختصارات المؤدية للتطبيقات، والمزيد. التطبيقات المصغرة عبارة عن تطبيقات صغيرة تقوم بتشغيل وظائف محددة بالتطبيقات لتوفير معلومات ووصول مناسب على الشاشة الرئيسية. لعرض لوحات أخرى، قم بالتمرير إلى اليسار أو إلى اليمين، أو اضغط على أحد مؤشرات الشاشة في الجزء السفلي من الشاشة. لتخصيص شاشة الصفحة الرئيسية، راجع إدارة شاشة الصفحة الرئيسية.



خيارات الشاشة الرئيسية

على الشاشة الرئيسية، اضغط مطولاً على منطقة فارغة أو ضم إصبعك معاً للوصول إلى الخيارات المتاحة.

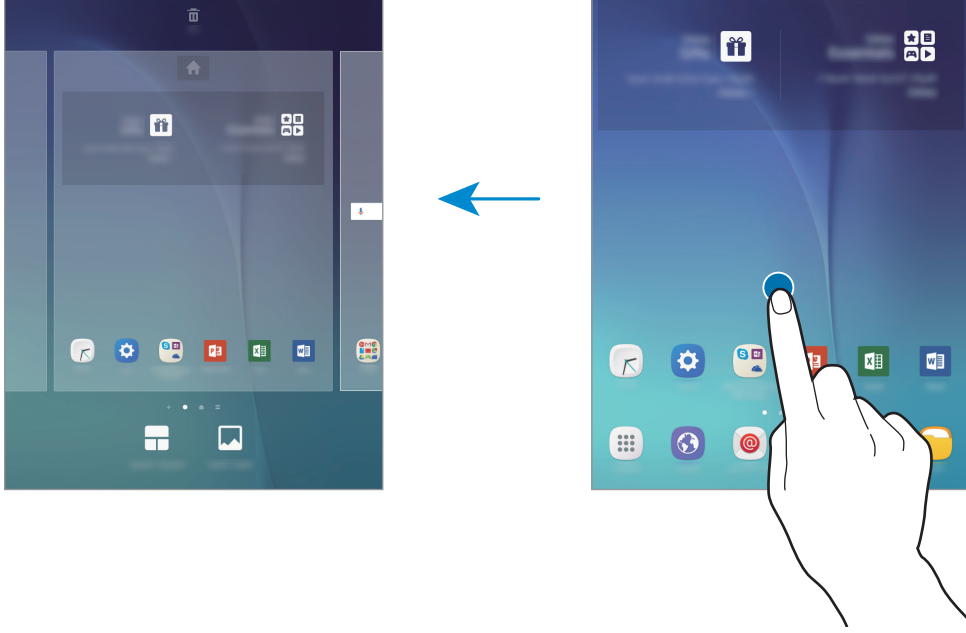

شاشة التطبيقات

تعرض شاشة التطبيقات رموزاً لجميع التطبيقات، بما في ذلك أي تطبيقات جديدة مثبتة.

على الشاشة الرئيسية، اضغط على **التطبيقات** لفتح شاشة التطبيقات. لعرض لوحات أخرى، قم بالتمرير إلى اليسار أو إلى اليمين، أو حدد مؤشر شاشة في الجزء السفلي من الشاشة. لتخصيص شاشة التطبيقات، راجع **إدارة شاشة التطبيقات**.











رموز المؤشر

تظهر رموز المؤشرات على شريط الحالة الموجود في الجزء العلوي من الشاشة. الرموز التي يتم سردها في الجدول التالي هي الرموز الأكثر شهرة.

- لا يظهر شريط الحالة في الجزء العلوي من الشاشة في بعض التطبيقات. لعرض شريط الحالة، اسحب لأسفل من الجزء العلوي من الشاشة.
- قد تختلف بعض رموز المؤشرات حسب نوع الأجهزة.



الرمز	المعنى
	متصل عبر Wi-Fi
	تنشيط خاصية البلوتوث
	GPS منشط
	المنبه فعال
	تم تنشيط وضع كتم الصوت
	تم تنشيط وضع الطيران
	حدث خطأ أو مطلوب اتخاذ حذر
	مستوى شحن البطارية

لوحة الإشعارات

استخدام لوحة الإشعارات

عندما تتلقى إشعارات جديدة، مثل الرسائل، تظهر رموز المؤشر على شريط الحالة. لمشاهدة مزيد من المعلومات حول الرموز، افتح لوحة الإشعارات واعرض التفاصيل. لفتح لوحة الإشعارات، اسحب شريط الحالة للأسفل. لخلق لوحة الإشعارات، اسحب الشريط من الجزء السفلي للشاشة للأعلى.

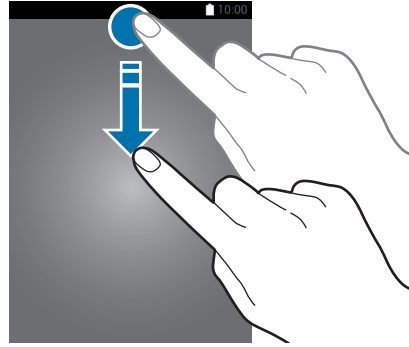

يمكنك استخدام الوظائف التالية في لوحة الإشعارات.



إعادة ترتيب أزرار الضغط السريع

لإعادة ترتيب أزرار الضغط السريع على لوحة الإشعارات، اضغط على  ← تعديل، واضغط مطولاً على أحد العناصر، ثم اسحب العنصر إلى موقع آخر، ثم اضغط على تم.

استخدام أزرار الإعداد السريع

يمكنك تنشيط أو إلغاء تنشيط بعض الميزات التي تظهر على لوحة الإشعارات. اضغط على الخيارات التالية لتنشيطها أو إلغاء تنشيطها. يمكنك عرض إعدادات أكثر تفصيلاً من خلال الضغط مطولاً على مفتاح.

- **Wi-Fi:** راجع **Wi-Fi** للحصول على مزيد من المعلومات.
- **الموقع:** تنشيط أو إلغاء تنشيط ميزة الـ **GPS**.
- **الصوت / كتم:** تحديد وضع الصوت.
- **التدوير التلقائي / اتجاه عمودي:** اسمح بدوران الواجهة أو لا تسمح بذلك عندما تقوم بتدوير الجهاز.

لا تسمح بعض التطبيقات بتدوير الشاشة.



- **البلوتوث:** راجع **البلوتوث** للحصول على مزيد من المعلومات.
- **توفير الطاقة:** راجع **ميزة توفير الطاقة** للحصول على مزيد من المعلومات.
- **وضع الطيران:** راجع **وضع الطيران** للحصول على مزيد من المعلومات.
- **عدم الإزعاج:** تنشيط أو إلغاء تنشيط وضع الحظر. في وضع الحظر، يقوم الجهاز بحظر الإشعارات. لتحديد الإشعارات التي سيتم حظرها، اضغط على **الضغط** ← **عدم الإزعاج**.
- **وضع القراءة:** تنشيط وضع القراءة أو إلغاء تنشيطه. في وضع القراءة، يساعد الجهاز في حماية عينيك أثناء القراءة بالليل.
- **توفير فائق الطاقة:** راجع **وضع توفير الفائقة للطاقة** للحصول على مزيد من المعلومات.

قد لا تكون هذه الخاصية مدعومة بواسطة بعض الأجهزة.



- **الوضع الخاص:** راجع **الوضع الخاص** للحصول على مزيد من المعلومات.
- **Smart View:** راجع **Smart View** للحصول على مزيد من المعلومات.
- **مزامنة:** عند تنشيط هذه الميزة، يقوم جهازك بمزامنة التطبيقات تلقائياً، مثل التقويم أو البريد الإلكتروني.

فتح التطبيقات

على الشاشة الرئيسية، أو على شاشة التطبيقات، حدد رمز تطبيق لفتحه.
افتح قائمة التطبيقات التي تم استخدامها مؤخراً، اضغط على  وحدد رمز تطبيق لفتحه.

غلق تطبيق

اضغط على ، واسحب أيقونة تطبيق إلى اليمين أو اليسار لإغلاقه. لغلق جميع التطبيقات قيد التشغيل، اضغط على إغلاق الكل.

تثبيت التطبيقات أو إلغاء تثبيتها

Galaxy Apps

استخدم هذا التطبيق لشراء الأغاني وتنزيلها.
اضغط على **Galaxy Apps** على شاشة التطبيقات.

لا يتوفر هذا التطبيق حسب منطقتك أو مزود الخدمة الخاص بك.



تثبيت التطبيقات

استعرض التطبيقات حسب الفئة، أو اضغط على بحث للبحث عن كلمة أساسية.
حدد تطبيقاً لعرض معلومات حوله. لتنزيل تطبيقات مجانية، اضغط على تثبيت. لشراء وتنزيل التطبيقات بمقابل مادي، اضغط على الزر الذي يوضح سعر التطبيق.

لتغيير إعدادات التحديث التلقائي، اضغط على  الضبط ← تحديث التطبيقات تلقائياً، ثم حدد خيار.



متجر Play

استخدم هذا التطبيق لشراء الأغاني وتنزيلها.
اضغط على متجر Play على شاشة التطبيقات.

تثبيت التطبيقات

استعرض التطبيقات حسب الفئة، أو اضغط على حقل البحث للبحث عن كلمة أساسية.
حدد تطبيقاً لعرض معلومات حوله. لتنزيل تطبيقات مجانية، اضغط على تثبيت. لشراء وتنزيل التطبيقات بمقابل مادي، اضغط على السعر واتبع التعليمات التي تظهر على الشاشة.

لتغيير إعدادات التحديث التلقائي، اضغط على ≡ ← الإعدادات ← تحديث التطبيقات تلقائياً، ثم حدد خيار.



إدارة التطبيقات

إلغاء تثبيت التطبيقات أو تعطيلها

لتعطيل التطبيقات الافتراضية، افتح شاشة التطبيقات، ثم اضغط على تعديل. (−) يظهر على التطبيقات التي يمكنك تعطيلها. حدد أحد التطبيقات واضغط على إلغاء التفعيل ← تم.

لإلغاء تثبيت التطبيقات التي تم تنزيلها، افتح شاشة التطبيقات، ثم اضغط على تعديل ← (−) ← موافق. أو بدلاً من ذلك، على شاشة التطبيقات، اضغط على الضبط ← التطبيقات ← مدير التطبيقات، حدد أحد التطبيقات، ثم اضغط على إلغاء التثبيت.

تمكين التطبيقات

على شاشة التطبيقات، اضغط على الضبط ← التطبيقات ← مدير التطبيقات ← ▼ ← تم إلغاء التفعيل، وحدد أحد التطبيقات، ثم اضغط على تفعيل.

- تعطيل التطبيقات: قم بتعطيل التطبيقات الافتراضية المحددة التي لا يمكن إلغاء تثبيتها من الجهاز. لا يمكنك استخدام التطبيقات المعطلة.
- إلغاء تثبيت التطبيقات: قم بإلغاء تثبيت التطبيقات التي يتم تنزيلها.



إدخال نص

تخطيط لوحة المفاتيح

- تظهر لوحة المفاتيح تلقائيًا عندما تقوم بإدخال النص لإرسال الرسائل، وإنشاء المذكرات، والمزيد.
- لا يتم دعم إدخال النصوص في بعض اللغات. لإدخال نص، يتعين عليك تغيير لغة الإدخال إلى إحدى اللغات المدعومة.
- قد لا تكون هذه الخاصية مدعومة بواسطة بعض الأجهزة.

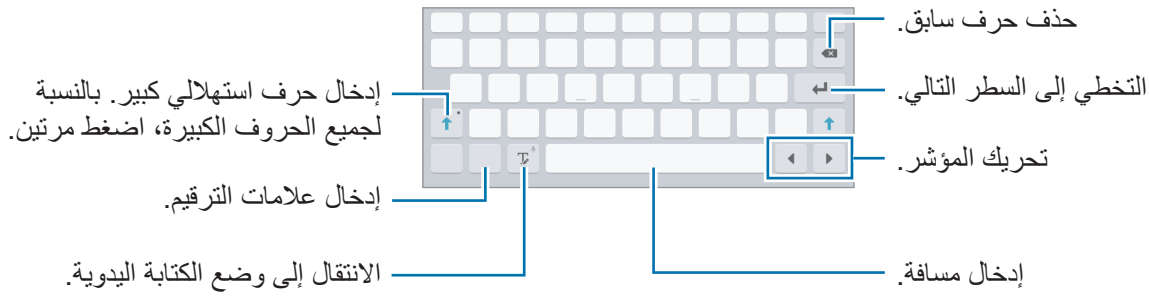

تغيير لغة الإدخال

اضغط مع الاستمرار على **T**، اضغط على **⚙️** ← إضافة لغات الإدخال، ثم حدد اللغات المطلوبة استخدامها. إذا حددت لغتين أو أكثر، فيمكنك التبديل بين لغات الإدخال بواسطة إزاحة مفتاح المسافة إلى اليسار أو إلى اليمين.

استخدام وظائف لوحة المفاتيح الإضافية

اضغط مطولاً على **T** لكي تستخدم الوظائف التالية. قد تظهر رموز أخرى بدلاً من الرمز **T** وذلك حسب آخر وظيفة تم استخدامها.

- 🗣️ : أدخل النص صوتيًا.

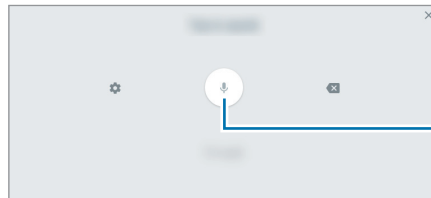



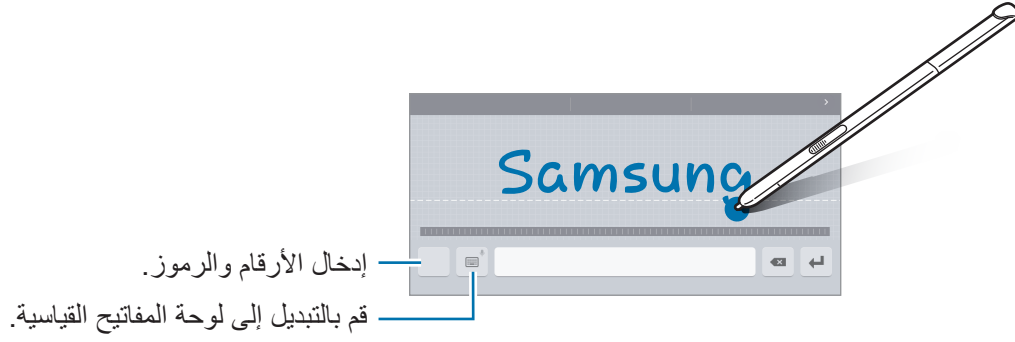

بدء إدخال النص صوتيًا أو إيقافه مؤقتًا.

•  : الانتقال إلى وضع الكتابة اليدوية.







قد لا تتوفر هذه الخاصية حسب منطقتك أو مزود الخدمة الخاص بك.



-  : إضافة عنصر من الحافظة.
-  : إدخال الرموز التعبيرية.
-  : قم بالتبديل إلى لوحة المفاتيح العائمة أو لوحة المفاتيح المقسمة.
-  : تغيير إعدادات لوحة المفاتيح.

النسخ واللصق

- ١ اضغط مطولاً فوق النص.
- ٢ اسحب  أو  لتحديد النص المطلوب، أو اضغط على **اختيار الكل** لتحديد جميع النصوص.
- ٣ اضغط على **نسخ** أو **قص**. يتم نسخ النص المحدد إلى الحافظة.
- ٤ ضع المؤشر في المكان الذي سيتم إدراج النص عنده، ثم اضغط على  **لصق**. لللصق النص الذي قمت بنسخه، اضغط على  **الحافظة** وحدد النص.

التقاط صورة الشاشة

النقط صورة للشاشة أثناء استخدام الجهاز. اضغط مطولاً على مفتاح الصفحة الرئيسية ومفتاح التشغيل بشكل متزامن. يمكنك عرض الصور الملتقطة في الاستوديو. بعد التقاط لقطة شاشة، يمكنك تعديل الصورة ومشاركتها مع الآخرين. يمكنك أيضاً التقاط لقطة شاشة باستخدام طرق أخرى. راجع [السحب براحة اليد للالتقاط](#) للحصول على مزيد من المعلومات.

لا يمكن التقاط لقطة شاشة أثناء استخدام بعض التطبيقات.



ملفاتي

استخدم هذا التطبيق للوصول إلى مختلف الملفات المحفوظة في الجهاز.

قد تختلف تلك الميزة حسب نوع الأجهزة.



اضغط على **ملفاتي** على شاشة التطبيقات.

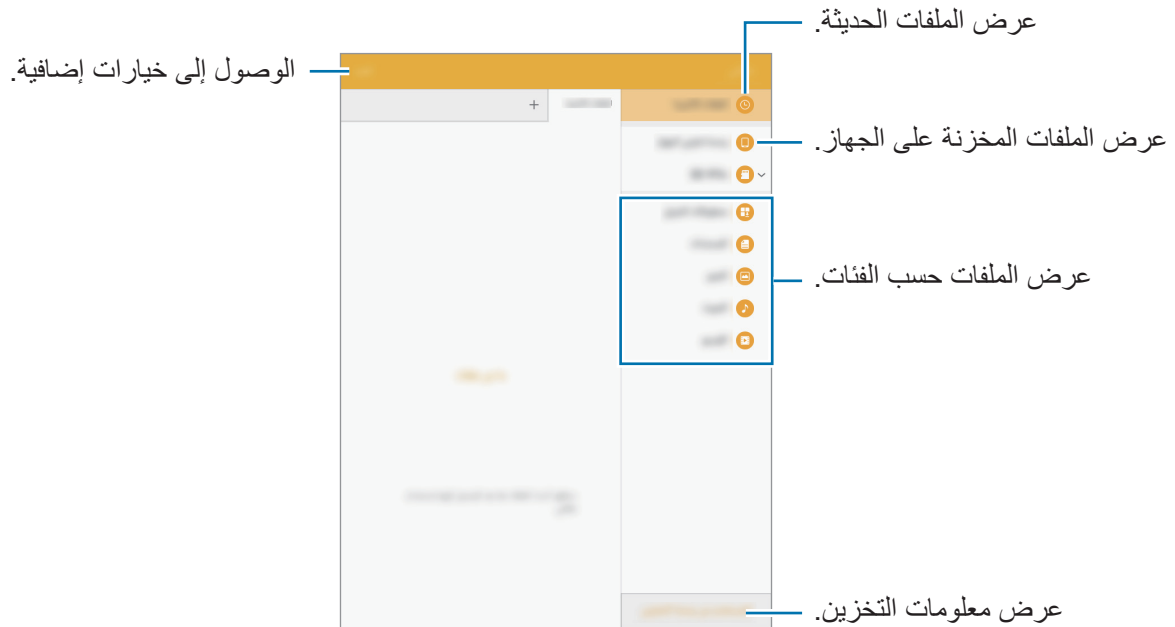

ميزة توفير الطاقة

نمط توفير الطاقة

قم بتوفير طاقة البطارية بواسطة تقييد وظائف الجهاز. على شاشة التطبيقات، اضغط على **الضبط** ← **البطارية** ← **نمط توفير الطاقة**، ثم اضغط على المفتاح لتنشيطه. لتنشيط وضع توفير الطاقة عند وصول الطاقة المتبقية في البطارية إلى المستوى المعين مسبقًا، اضغط على **بدء توفير الطاقة** وحدد خيارًا.

وضع التوفير الفائق للطاقة

استخدم هذا الوضع لزيادة طاقة بطارية الجهاز. في وضع توفير الطاقة الفائق، يقوم الجهاز بتنفيذ ما يلي:

- يقوم بتقييد التطبيقات المتاحة إلى التطبيقات الضرورية والتطبيقات المحددة فقط.
 - يقوم بإلغاء تنشيط ميزة Wi-Fi والبلوتوث.
- على شاشة التطبيقات، اضغط على **الضبط** ← **البطارية** ← **وضع التوفير الفائق للطاقة**، ثم اضغط على المفتاح لتنشيطه.

لإضافة تطبيق على شاشة الصفحة الرئيسية، اضغط على **+** وحدد تطبيقًا. لإزالة تطبيق من الشاشة الرئيسية، اضغط على **المزيد** ← **حذف**، حدد تطبيقًا باستخدام **⊖**، ثم اضغط على **موافق**. لتغيير الضبط لوضع توفير الطاقة الفائق، مثل الاتصال بالشبكة أو صوت، اضغط على **المزيد** ← **الضبط**. لإلغاء تنشيط وضع توفير الطاقة الفائقة، اضغط على **المزيد** ← **إلغاء تفعيل وضع توفير الطاقة الأقصى**.

- قد لا تكون هذه الخاصية مدعومة بواسطة بعض الأجهزة.
- يوضح الوقت المتبقي للاستخدام الوقت المتبقي قبل نفاذ طاقة البطارية. قد يختلف الوقت المتبقي للاستخدام حسب ضبط الجهاز وظروف التشغيل.



الاتصال بالشبكة

Wi-Fi

قم بتوصيل الجهاز بشبكة Wi-Fi لاستخدام الإنترنت أو لمشاركة ملفات الوسائط مع أجهزة أخرى. راجع **Wi-Fi** من أجل الخيارات الإضافية.

- يستخدم هذا الجهاز ترددًا غير متوافق وهو مخصص للاستخدام في جميع الدول الأوروبية. يمكن تشغيل شبكة WLAN داخل المباني في منطقة الاتحاد الأوروبي بدون قيود، ولكن لا يمكن تشغيلها خارج المباني.
- أوقف تشغيل Wi-Fi لتوفير طاقة البطارية في حالة عدم استخدامها.



١ على شاشة التطبيقات، اضغط على **الضبط** ← **Wi-Fi**، ثم اضغط على المفتاح لتنشيطه.

٢ حدد شبكة من قائمة شبكات Wi-Fi المكتشفة. تظهر الشبكات التي تحتاج إلى كلمة مرور مصحوبة برمز قفل.

٣ اضغط على **توصيل**.

بمجرد توصيل الجهاز بشبكة Wi-Fi، سيقوم الجهاز بإعادة الاتصال في كل مرة تتوافر فيها الشبكة دون الحاجة إلى كلمة مرور. لمنع الجهاز من الاتصال بالشبكة تلقائيًا، حدد الشبكة من قائمة الشبكات واضغط على **تجاهل**.



مميزات قلم S

إن قلم S غير مُتضمن سوى في بعض الأجهزة.



أمر عن بعد

قم بإخراج قلم S من الفتحة أو مرر قلم S فوق أي جزء من الشاشة واضغط على الزر قلم S للوصول إلى أربع ميزات مفيدة.

يمكنك القيام بالعديد من الإجراءات باستخدام ميزات الأوامر عن بُعد.

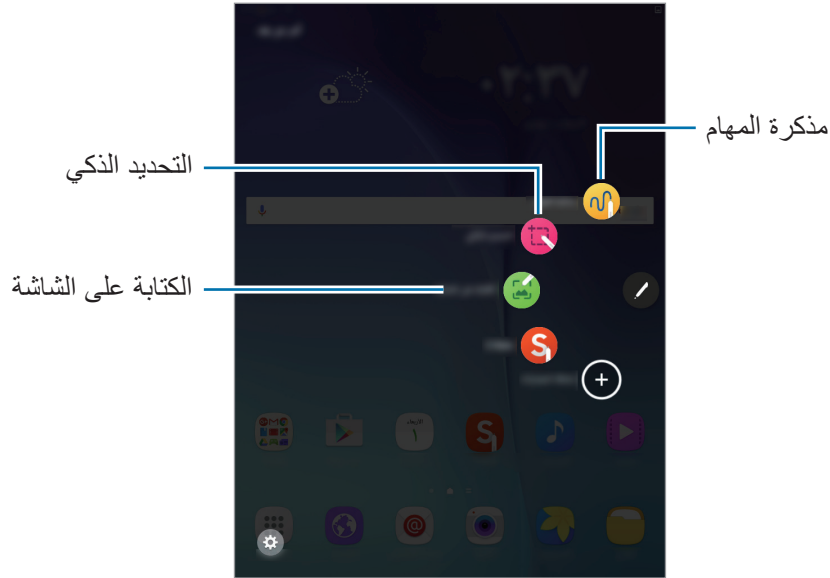

- **مذكرة المهام:** يمكنك من هنا كتابة المذكرات بسرعة وربط الإجراءات بها. كما يمكنك إرسال رسائل والبحث في الويب والقيام بالعديد من الإجراءات الأخرى. راجع [مذكرة المهام](#) للحصول على مزيد من المعلومات.
- **التحديد الذكي:** يمكنك من هنا تجميع المحتويات بسرعة. راجع [التحديد الذكي](#) للحصول على مزيد من المعلومات.
- **الكتابة على الشاشة:** يمكنك من هنا التقاط لقطة للشاشة وتحريرها وكتابة مذكرات عليها، ثم مشاركتها. راجع [الكتابة على الشاشة](#) للحصول على مزيد من المعلومات.

مذكرة المهام

افتح لوح مذكرة المهام وقم بإنشاء مذكرات للقيام بالعديد من الإجراءات باستخدام المعلومات المكتوبة أو المرسومة.

١ من لوحة الأوامر عن بُعد، اضغط على **مذكرة المهام**.

٢ اكتب مذكرة أو ارسمها.

٣ اضغط على **المزيد** ← ربط بالإجراء.

سيتم تحديد المذكرة بأكملها. وإذا كنت تريد استخدام معلومات معينة من المذكرة، فاضغط خارج المنطقة المحددة لإلغاء تحديد المذكرة، ثم حدد المعلومات التي تريد استخدامها.

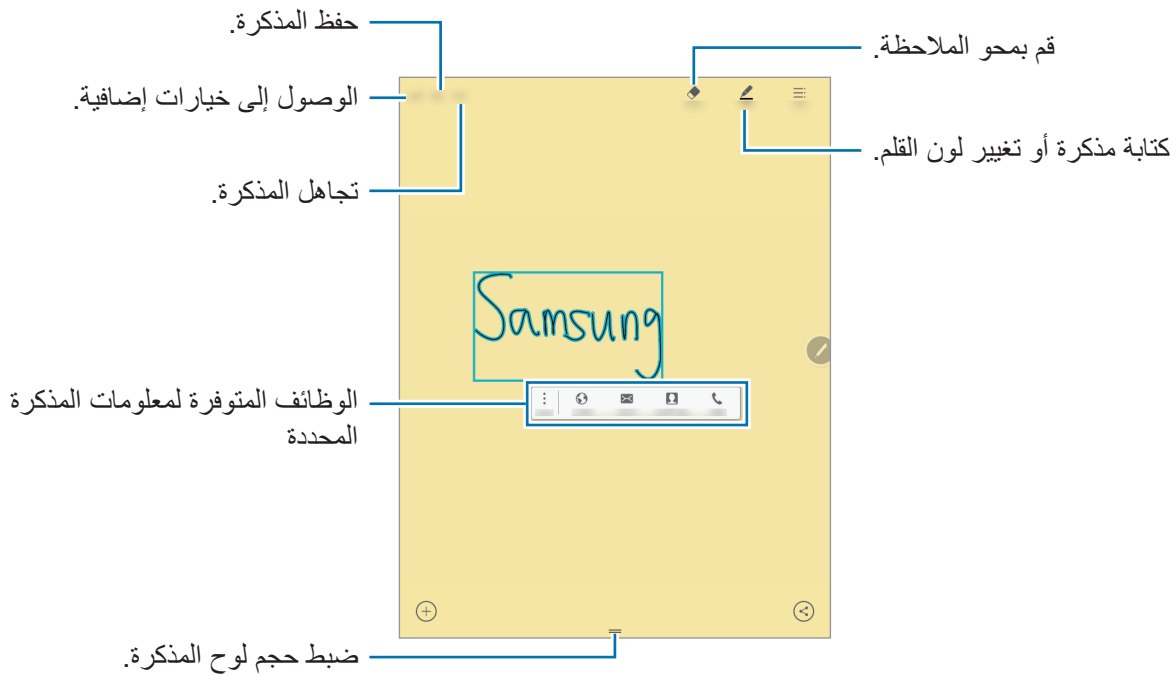

٤ حدد التطبيق الذي تريد استخدامه مع معلومات المذكرة المحددة. سيتم تشغيل التطبيق المحدد من مذكرة المهام.

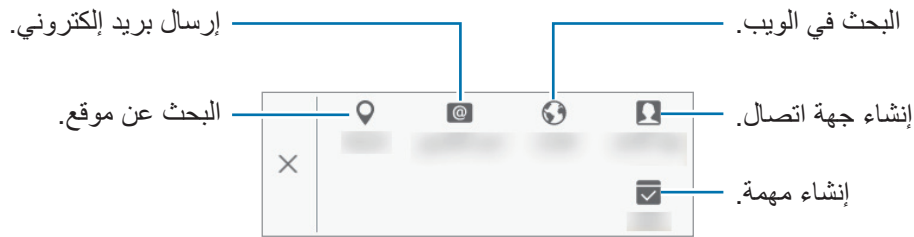

عرض المذكرات

من شاشة مذكرة المهام، اضغط على قائمة. حدد مذكرة لعرضها وتحريرها.

إضافة التطبيقات المصغرة لمذكرة المهام إلى الشاشة الرئيسية

بعد تأليف مذكرة، اضغط على المزيد ← التثبيت في الشاشة الرئيسية. سيتم حفظ المذكرة تلقائيًا وإضافة تطبيق مصغر لمذكرة المهام إلى الشاشة الرئيسية. اضغط على التطبيق المصغر من الشاشة الرئيسية لعرض المذكرة أو تحريرها.

تحرير مذكرة ما كملف ملاحظة S

عند تأليف مذكرة ما، اضغط على المزيد ← التعديل كملف S Note لفتح S Note وحرر المذكرة به. سيتم استخدام نفس لون القلم الذي كنت تستخدمه في مذكرة المهام في S Note.

التحديد الذكي

حدد المنطقة المطلوبة للمحتويات التي تظهر على الشاشة باستخدام قلم S. ويمكنك تحديد محتويات من صفحات ويب أو ملفات موسيقى أو مقاطع فيديو أثناء التشغيل.

- ١ عند وجود محتوى تريد تحديده مثل جزء من صفحة ويب، افتح لوحة الأوامر عن بُعد واضغط على **التحديد الذكي**.
- ٢ اسحب قلم S بعرض المحتويات التي تريد تحديدها.

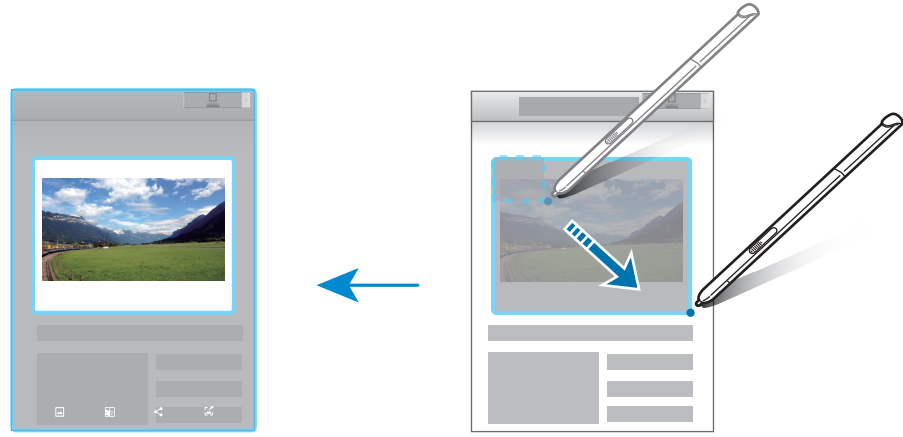

- ٣ حدد الخيار الذي تريد استخدامه مع العنصر المحدد.
- **T**: يمكنك من هنا استخراج النص من العنصر. يمكنك نسخ النص الذي تم استخراجه إلى الحافظة.

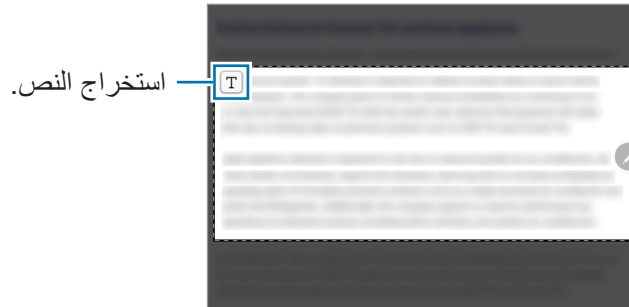

- **مشاركة**: يتم من هنا مشاركة العنصر مع آخرين.
- **الحفظ في سجل القصص**: يمكنك من هنا حفظ العنصر في سجل القصص.

الكتابة على الشاشة

النقاط لقطات للشاشة للكتابة أو الرسم عليها.

١ عند وجود محتوى تريد تسجيله مثل جزء من صفحة ويب، افتح لوحة الأوامر عن بُعد واضغط على الكتابة على الشاشة.

يتم التقاط لقطة للشاشة الحالية تلقائيًا ويظهر شريط أدوات التحرير على الشاشة.

٢ اكتب مذكرة على لقطة الشاشة.

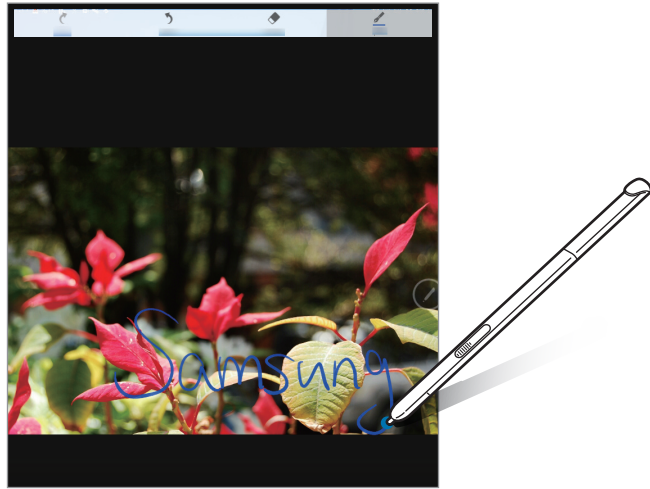

٣ حدد الخيار الذي تريد استخدامه مع لقطة الشاشة.

- مشاركة: يمكنك من هنا مشاركة لقطة الشاشة مع آخرين.
- الحفظ في الاستوديو: يمكنك من هنا حفظ لقطة الشاشة. يمكنك عرض الصور الملتقطة في الاستوديو.

لا يمكن التقاط لقطة شاشة أثناء استخدام بعض التطبيقات.



S Note

قم بإنشاء ملاحظات مخصصة عن طريق تسجيل أفكارك وخطتك. كما يمكنك إدراج ملفات وسائط متعددة وإنشاء ملاحظات صور.

استخدام تطبيق ملاحظة S المصغر

يمكنك تشغيل بعض ميزات ملاحظة S مباشرة من تطبيق S Note المصغر.

من الشاشة الرئيسية، اضغط على أيقونة ما في تطبيق S Note المصغر.

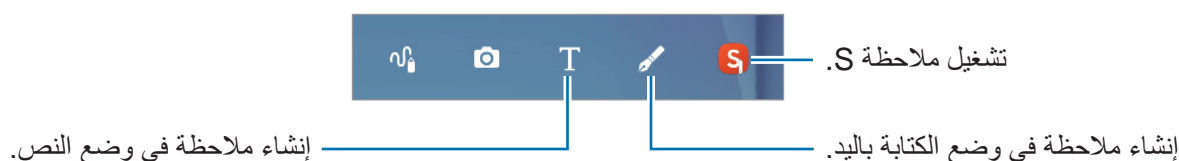

انشاء الملاحظات

١) اضغط على **S Note** على شاشة التطبيقات.

أو بدلاً من ذلك، من الشاشة الرئيسية، اضغط على  في تطبيق S Note المصغر.

٢ اضغط على +.

٣ قم بتأليف ملاحظة.

اضغط على القلم للكتابة أو الرسم على الشاشة، أو اضغط على النص لإدخال نص باستخدام لوحة المفاتيح.

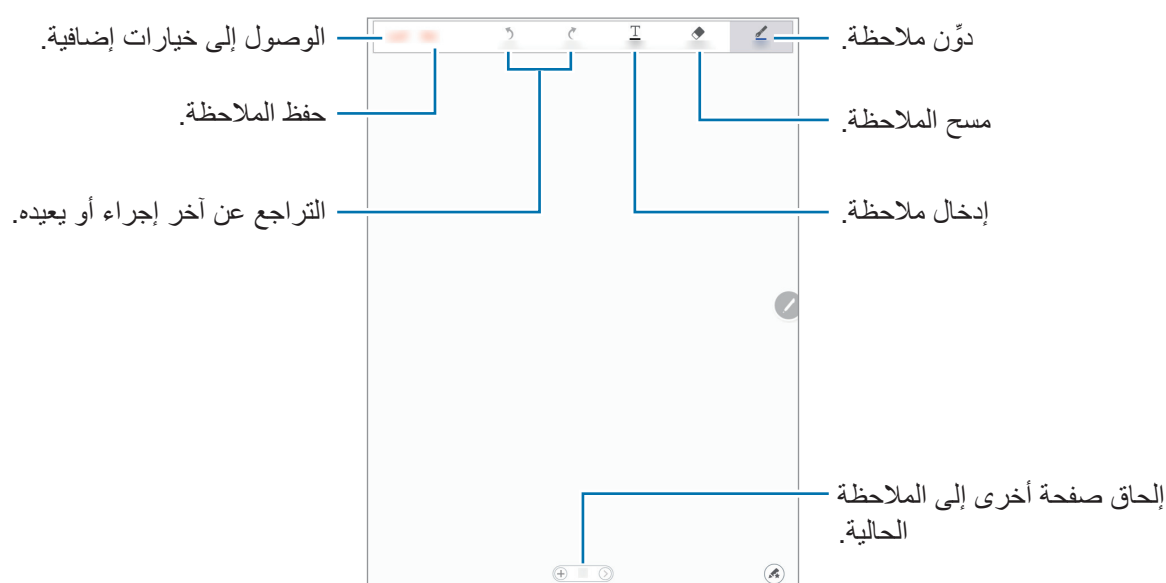

تغيير إعدادات القلم

عند الكتابة على الشاشة أو الرسم عليها، اضغط على القلم مرة أخرى لتغيير نوع القلم، أو سمك الخط، أو لون القلم.

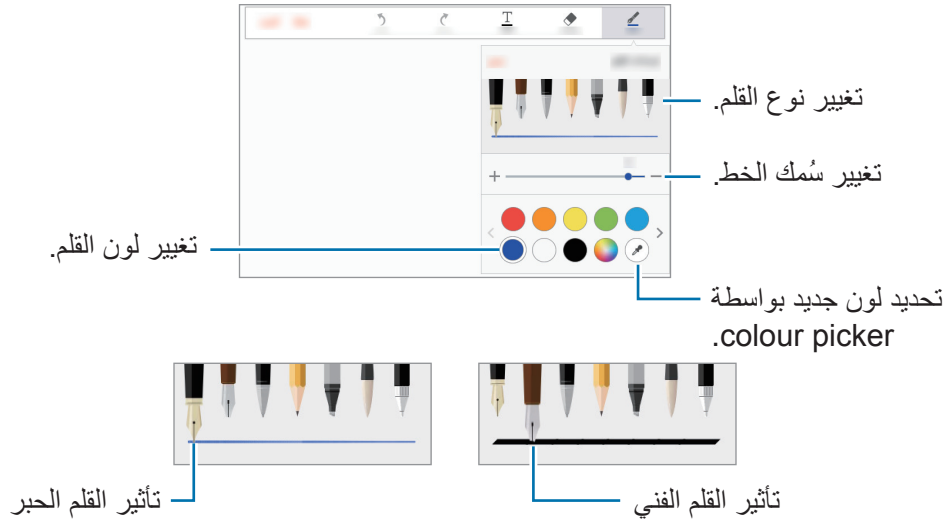

استخدام ممحاة الخطوط

١ اضغط على الممحاة.

٢ اضغط على منطقة ما لمسحها.

سيتم مسح الخط بأكمله في المنطقة. تستطيع الممحاة مسح الخطوط في S Note سطرًا بعد سطر.

- لمسح المنطقة التي تلمسها باستخدام قلم S فقط، اضغط على الممحاة مرة أخرى، ثم اضغط على **محو المنطقة التي تم لمسها**. ويمكنك تعديل حجم الممحاة عن طريق سحب شريط تعديل الحجم.
- لمسح الملاحظة، اضغط على **مسح الكل**.

حتى مع وجود ممحاة صغيرة، قد ما تزال غير قادرة على محو الجزء المقصود بدقة.



تحرير ملاحظات مكتوبة بخط اليد

حرر الملاحظات المكتوبة يدويًا باستخدام خيارات التحرير المتعددة مثل القص أو النقل أو إعادة تغيير الحجم أو التحويل.

١ عند وجود كتابة يدوية أو رسم على الملاحظة، اضغط على المزيد ← وضع التحديد.

٢ اضغط على الإدخال أو ارسم خطأً حوله لتحديده وتحريره.
لنقل الإدخال إلى موقع آخر، حدد الإدخال، ثم اسحبه إلى موقع جديد.
لتغيير حجم الإدخال، حدد الإدخال ثم اسحب مقبض الإطار.



٣ استخدم أحد الخيارات التالية:

- **التخطيط:** ترتيب الطبقات
- **قص:** يمكنك من هنا قص الإدخال. من أجل لصق الملاحظة في موقع آخر، اضغط مع الاستمرار في الضغط على الموقع، ثم اضغط على **لصق**.
- **نسخ:** نسخ الإدخال. من أجل لصق الملاحظة في موقع آخر، اضغط مع الاستمرار في الضغط على الموقع، ثم اضغط على **لصق**.

سجل القصاصات

حدد المحتويات من عدة مصادر لإنشاء سجل قصاصات رقمي خاص بك. ويمكنك أثناء عرض صفحات الويب أو مقاطع الفيديو، تحديد منطقة معينة وإضافتها إلى سجل القصاصات.

لا يتوفر هذا التطبيق حسب منطقتك أو مزود الخدمة الخاص بك.



عند تشغيل هذا التطبيق للمرة الأولى أو إعادة تشغيله بعد القيام بإعادة ضبط البيانات، قم بقراءة البنود والشروط والموافقة عليها، ثم اضبط خيار المزامنة.

١ اضغط على **سجل القصاصات** على شاشة التطبيقات.

٢ اضغط على  لتحديد فئة ما، ثم حدد سجل القصاصات.

في حالة وجود ارتباط تحت محتوى سجل القصاصات، اضغط على الارتباط للانتقال إلى المصدر.

٣ اضغط على **تعديل** لتحريره.

يمكنك إضافة عنوان أو نص أو مذكرات أو علامات إلى سجل القصاصات.

٤ اضغط على **حفظ** لحفظ التغييرات.

استخدام قلم S

اكتب أو ارسـم أو قم بأي إجراء من إجراءات اللمس باستخدام قلم S. ويمكنك الوصول إلى الميزات الإضافية بسهولة عن طريق الضغط على الزر قلم S.

العرض السريع

قم بالمرور فوق عنصر ما في الشاشة باستخدام قلم S للقيام بالعديد من وظائف.

إذا كانت هذه الميزة غير نشطة، فافتح شاشة التطبيقات واضغط على **الضبط** ← **قلم S** ← **العرض السريع**، ثم اضغط على المفتاح لتنشيطها.



معاينة المعلومات

قم بالإشارة إلى الشاشة لمعاينة المحتوى أو عرض المعلومات في نافذة منبثقة.

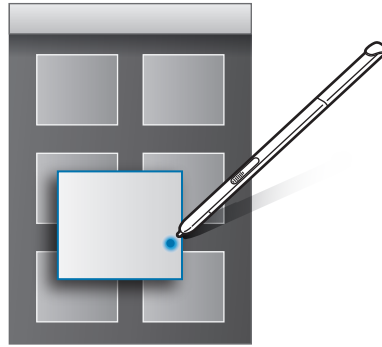

استعمال زر الاستخدام السريع

يؤدي المرور فوق بعض العناصر باستخدام قلم S في بعض التطبيقات مثل الاستوديو و فيديو إلى عرض زر الاستخدام السريع في نافذة المعاينة. ويمكنك القيام بالعديد من الإجراءات مباشرة من نافذة المعاينة باستخدام زر الاستخدام السريع.

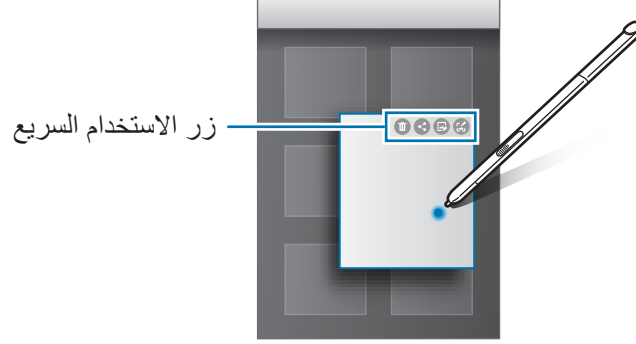

تحديد القلم

عند الضغط مع الاستمرار على الزر قلم S، اسحب قلم S فوق النص أو قائمة العناصر لتحديد عدة عناصر أو نص. كما يمكنك نسخ العناصر المحددة أو النص ولصقها في تطبيق آخر أو مشاركتها مع الآخرين.

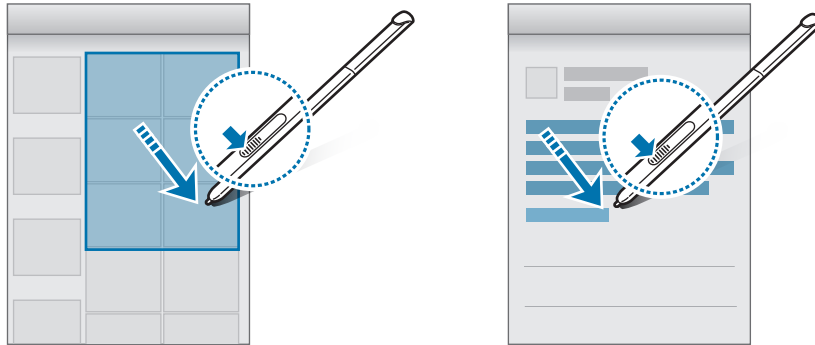

إدخال مباشر بالقلم

قم بملء النماذج وكتابة الرسائل عن طريق الكتابة باليد باستخدام قلم S.

إذا كانت هذه الميزة غير نشطة، فافتح شاشة التطبيقات واضغط على الضبط ← قلم S ← إدخال مباشر بالقلم، ثم اضغط على المفتاح لتنشيطها.



الكتابة في الحقول النصية

١ مرر قلم S فوق حقل نص ما.

٢ اضغط على  لفتح حقل الكتابة باليد.

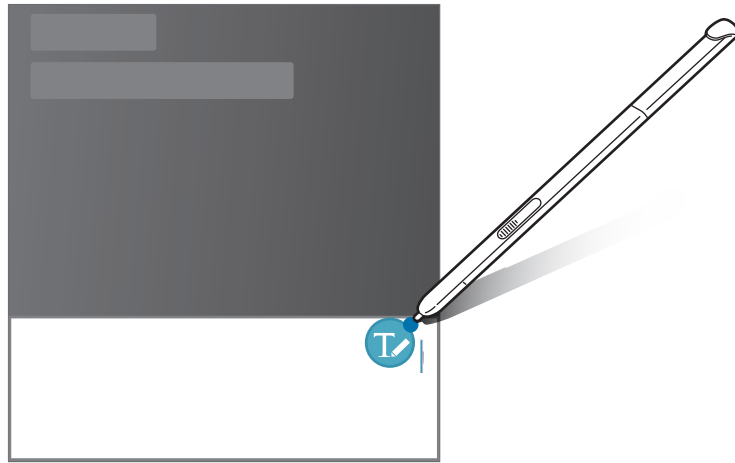

٣ اكتب باستخدام قلم S.

٤ عند الانتهاء، اضغط على تم.

مميزات الحركات وإمكانية الاستخدام

المميزات المتقدمة

الاهتزاز أو الصدمات الشديدة على الجهاز قد تؤدي إلى إدخلات غير مرغوبة. تحكم في الحركات بطريقة صحيحة.



السحب براحة اليد للالتقاط

على شاشة التطبيقات، اضغط على الضبط ← المميزات المتقدمة ← السحب براحة اليد للالتقاط، ثم اضغط على المفتاح لتنشيطه.

ضع جانب يدك على الشاشة وامسح بعرض الشاشة من اليسار إلى اليمين وبالعكس لالتقاط لقطة شاشة. يمكنك عرض الصور الملتقطة في الاستوديو. بعد التقاط لقطة شاشة، يمكنك تعديل الصورة ومشاركتها مع الآخرين.

لا يمكن التقاط لقطة شاشة أثناء استخدام بعض التطبيقات.

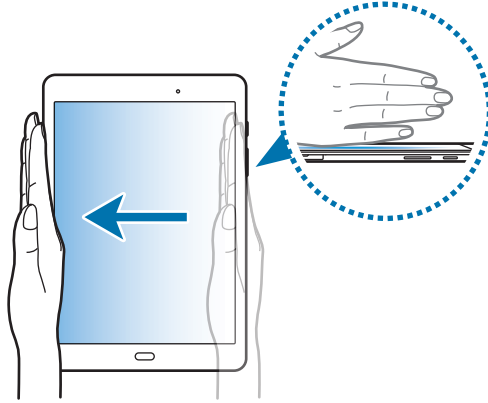

الكتم السهل

على شاشة التطبيقات، اضغط على الضبط ← الميزات المتقدمة ← الكتم السهل، ثم اضغط على المفتاح لتنشيطه. قم بتغطية الشاشة بكف يديك لكتم صوت التنبيهات.

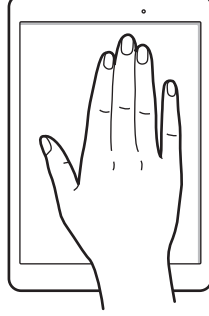

الإطار المتعدد

نبذة عن الإطار المتعدد

تتيح لك الإطار المتعدد إمكانية تشغيل تطبيقين في نفس الوقت في عرض الشاشة المنقسمة. يمكنك أيضاً تشغيل تطبيقات عديدة في نفس الوقت في العرض المنبثق.

بعض التطبيقات قد لا تدعم هذه الخاصية.



عرض الشاشة المنقسمة

١ اضغط على  لفتح قائمة التطبيقات المستخدمة مؤخراً.

- ٢ اسحب لأعلى أو للأسفل واضغط على ☰ على نافذة التطبيق الأخير.
يتم تشغيل التطبيق المحدد في النافذة العلوية.

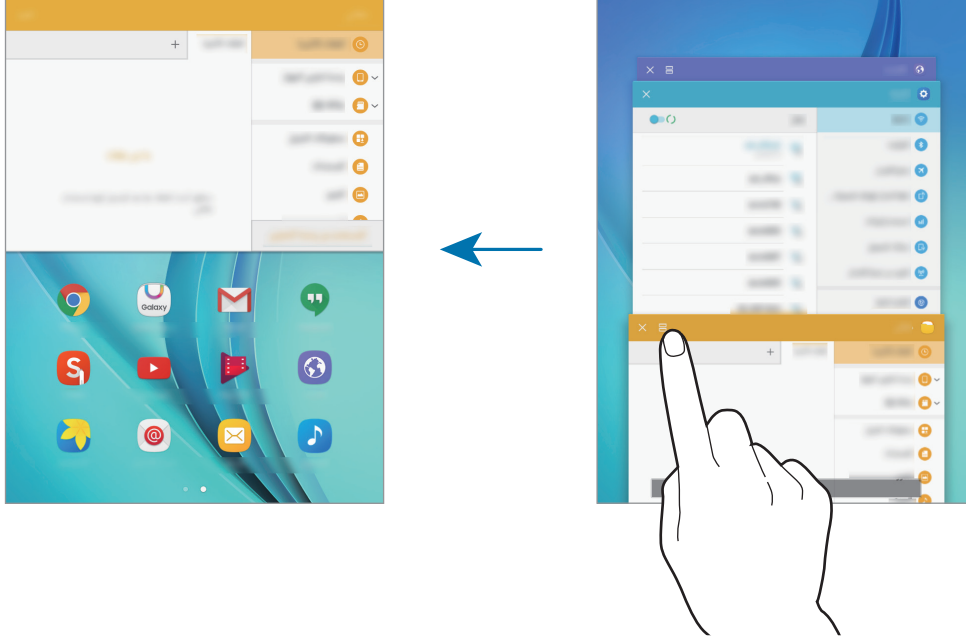

- ٣ حدد تطبيق آخر لتشغيله.



يمكنك أيضاً تشغيل عرض الشاشة المنقسمة بواسطة الضغط المطول على .

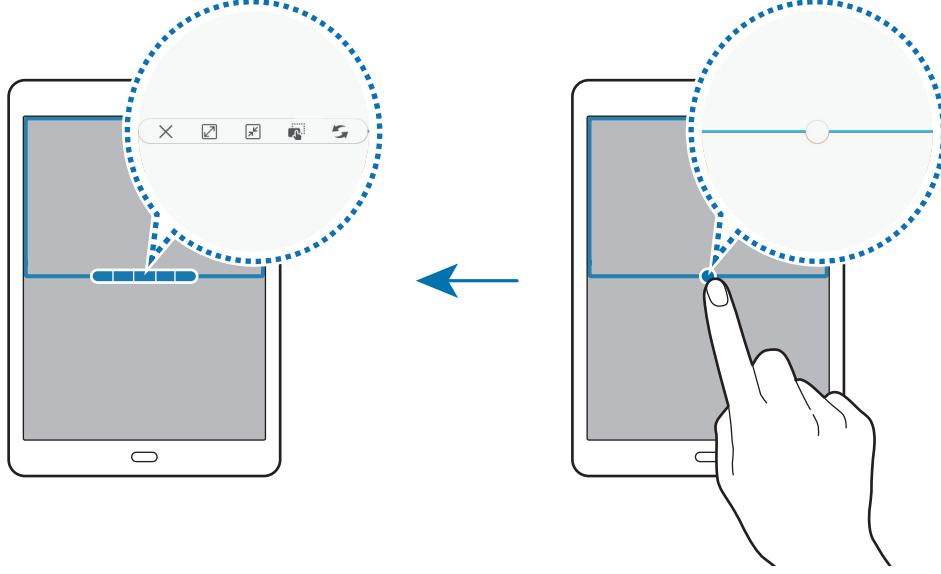

استخدام خيارات إضافية

عند استخدام تطبيقات في عرض الشاشة المنقسمة، حدد إطار تطبيق، واضغط على الدائرة الموجودة بين إطارات التطبيقات للوصول إلى الخيارات التالية:





-  : قم بتبديل المواقع بين إطارات التطبيق.
-  : اسحب نص أو صور منسوخة واسقطها من إطار إلى إطار آخر. اضغط مطولاً على أحد العناصر في الإطار المحدد واسحبه إلى موقع في إطار آخر.



بعض التطبيقات قد لا تدعم هذه الخاصية.



-  : تصغير الإطار.
-  : تكبير الإطار.
-  : أغلق التطبيق.

ضبط حجم النافذة

اسحب الدائرة الموجودة بين إطارات التطبيقات لأعلى أو لأسفل لضبط حجم النوافذ.

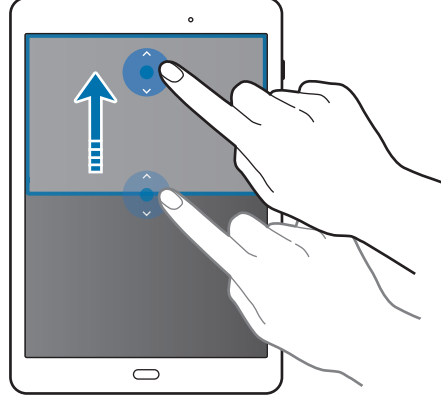

العرض المنبثق

١ على شاشة التطبيقات، قم بتشغيل تطبيق لاستخدامه في الإطار المنبثق.

٢ اسحب قطرياً لأسفل من أي طرف من الحافة العليا.

ستظهر شاشة التطبيق في الإطار المنبثق.

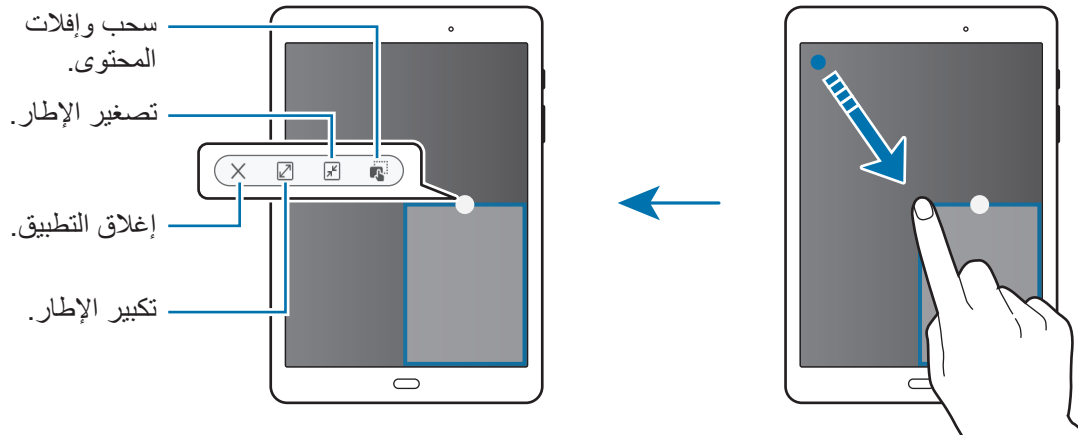

نقل الإطارات المنبثقة

لنقل إطار منبثق، اضغط مطولاً على الدائرة الموجودة على الإطار واسحبه إلى موقع جديد.

تشغيل الإطار المنبثق من عرض الشاشة المنقسمة

١ في عرض الشاشة المنبثقة، اضغط على إطار تطبيق لتشغيله في الإطار المنبثق.

٢ اضغط مطولاً على الدائرة الموجودة بين إطارات التطبيق.

سيفتح التطبيق المحدد في إطار منبثق.

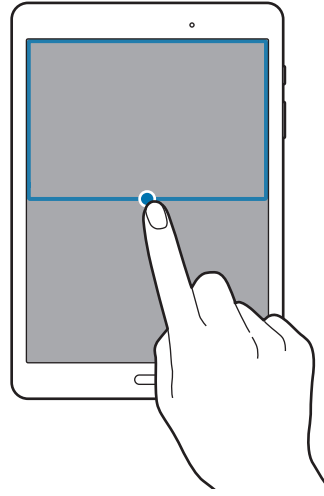

التخصيص

إدارة الشاشات الرئيسية وشاشة التطبيقات

إدارة شاشة الصفحة الرئيسية

إضافة عناصر

اضغط مطولاً على أحد التطبيقات أو مجلد من شاشة التطبيقات، ثم اسحبه إلى الشاشة الرئيسية. لإضافة تطبيقات مصغرة، افتح شاشة الصفحة الرئيسية واضغط مطولاً على منطقة فارغة واضغط على **التطبيقات المصغرة** واضغط مطولاً على تطبيق مصغر، ثم اسحبه إلى شاشة الصفحة الرئيسية.

نقل وإزالة أحد العناصر

اضغط مطولاً على أحد العناصر على الشاشة الرئيسية، ثم اسحبه إلى موقع جديد. لنقل العنصر إلى لوحة أخرى، اسحبه إلى جانب الشاشة. يمكنك أيضاً نقل التطبيقات التي يتكرر استخدامها إلى منطقة الاختصارات الموجودة في الجزء السفلي من الشاشة الرئيسية. لإزالة أحد العناصر، اضغط مطولاً على العنصر. ثم اسحبه إلى إزالة التي تظهر في الجزء العلوي من الشاشة.

إنشاء مجلد

١ على الشاشة الرئيسية، اضغط مطولاً على أحد التطبيقات، ثم اسحبه فوق تطبيق آخر.

٢ أدخل اسم المجلد.

لإضافة المزيد من التطبيقات إلى المجلدات، اضغط مطولاً على تطبيق آخر، ثم اسحبه إلى المجلد.

إدارة اللوحات

على الشاشة الرئيسية، اضغط مطولاً على منطقة فارغة لإضافة لوحة أو لإزالتها أو نقلها.
 لإضافة لوحة، قم بالتمرير إلى اليسار إلى اللوحة الأخيرة ثم اضغط على **+**.
 لنقل لوحة، اضغط مطولاً على معاينة اللوحة، ثم اسحبها إلى موقع جديد.
 لإزالة لوحة، اضغط مطولاً على معاينة اللوحة ثم اسحبها إلى إزالة في الجزء العلوي من الشاشة.
 لضبط لوحة كالشاشة الرئيسية، اضغط على **↑**.

إدارة شاشة التطبيقات

نقل العناصر

على شاشة التطبيقات، اضغط على **تعديل**. اضغط مطولاً على أحد العناصر واسحبه إلى الموضع الجديد.
 لنقل العنصر إلى لوحة أخرى، اسحبه إلى جانب الشاشة.

ضبط الخلفية ونغمات الرنين

ضبط خلفية

قم بتعيين صورة مخزنة في الجهاز كخلفية لشاشة الصفحة الرئيسية أو للشاشة المقفلة.

- ١ على شاشة الصفحة الرئيسية، اضغط مطولاً على منطقة فارغة، ثم اضغط على **خلفيات الشاشة**. وبدلاً من ذلك، على شاشة التطبيقات، اضغط على **الضبط** ← **خلفية الشاشة**.
- ٢ حدد شاشة لتغييرها أو قم بتطبيق خلفية عليها.
- ٣ قم بالتمرير إلى اليسار أو إلى اليمين وحدد من بين الصور المعروضة في الجزء السفلي من الشاشة. لتحديد الصور الملتقطة بواسطة كاميرا الجهاز أو الصور الأخرى، اضغط على **من الاستديو**.
- ٤ اضغط على **تعيين كخلفية للشاشة** أو **تم**.

تغيير نغمات الرنين

تغيير نغمة الرنين للإشعارات.

على شاشة التطبيقات، اضغط على الضبط ← الصوت.

لضبط نغمة رنين للإشعارات، اضغط على أصوات الإشعارات ← صوت الإشعار الافتراضي، حدد نغمة رنين، ثم اضغط على موافق.

تغيير طريقة قفل الشاشة

يمكنك تغيير الطريقة التي تقفل بها الشاشة لمنع الآخرين من الوصول إلى معلوماتك الشخصية.

على شاشة التطبيقات، اضغط على الضبط ← شاشة القفل والحماية ← نوع قفل الشاشة، ثم حدد طريقة قفل الشاشة. يحتاج الجهاز إلى رمز إلغاء قفل متى تطلب الأمر إلغاء قفله.

إذا نسيت رمز إلغاء القفل، فأحضر الجهاز إلى "مركز خدمة سامسونج" لإعادة ضبطه.



النمط

ارسم نمطاً بواسطة توصيل أربع نقاط أو أكثر، ثم ارسم النمط مرة أخرى للتحقق منه. اضبط رمز PIN الاحتياطي لإلغاء قفل الشاشة عندما تنسى النمط.

رقم PIN

يتألف رمز PIN من أرقام فقط. أدخل أربعة أرقام على الأقل، ثم أدخل كلمة المرور مرة أخرى للتحقق منها.

كلمة المرور

تتألف كلمة المرور من حروف وأرقام. أدخل أربعة حروف على الأقل بما في ذلك أرقام ورموز، ثم أدخل كلمة المرور مرة أخرى للتحقق منها.

الوضع الخاص

استخدم هذا الوضع لمنع الآخرين من استخدام أو الوصول إلى محتوى خاص مثل الصور والمستندات المخزنة على الجهاز. يمكنك حفظ المحتوى في موقع خاص، ثم إلغاء تنشيط الوضع الخاص لإخفاء العناصر بأمان.

تنشيط الوضع الخاص

١ على شاشة التطبيقات، اضغط على الضبط ← الخصوصية ← الوضع الخاص، ثم اضغط على المفتاح لتنشيطه. إذا كنت تحاول تنشيط الوضع الخاص لأول مرة، فاتبع الإرشادات التي تظهر على الشاشة لضبط كود الوصول إلى الوضع الخاص.

٢ اتبع الإرشادات التي تظهر على الشاشة لإدخال كود الوصول للوضع الخاص المعين مسبقًا. يتم تنشيط الوضع الخاص ويظهر  على شريط الحالة.

يمكنك عرض العناصر المخفية والوصول إليها عندما يكون الوضع الخاص نشطًا. لإخفاء العناصر المخزنة في المجلد الخاص، قم بإلغاء تنشيط الوضع الخاص. 

إخفاء المحتوى

١ على شاشة التطبيقات، قم بتنشيط تطبيق إخفاء العناصر.

٢ حدد عنصرًا ثم اضغط على المزيد ← نقل إلى الخاص. في حالة عدم تنشيط الوضع الخاص، اتبع الإرشادات التي تظهر على الشاشة لإدخال كود الوصول للوضع الخاص المعين مسبقًا. سيتم نقل العناصر المحددة للمجلد الخاص.

عرض المحتوى المخفي

يمكنك عرض العناصر المخفية فقط والوصول إليها عندما يكون الوضع الخاص نشطاً.

- ١ على شاشة التطبيقات، اضغط على **الضبط** ← **الخصوصية** ← **الوضع الخاص**، ثم اضغط على المفتاح لتنشيطه.
- ٢ اتبع الإرشادات التي تظهر على الشاشة لإدخال كود الوصول للوضع الخاص المعين مسبقاً.
- ٣ على شاشة التطبيقات، اضغط على **ملفاتي** ← **خاص**.
ستظهر على شاشتك العناصر التي تم نقلها إلى مجلد خاص.

إظهار المحتوى

- ١ في المجلد الخاص، اضغط مطولاً على أحد العناصر، ثم ضع علامة اختيار أمام العناصر المطلوب إخفائها.
- ٢ اضغط على **المزيد** ← **إزالة من الخاص**.
- ٣ حدد مجلد لنقل العناصر إليه ثم اضغط على **تم**.
سيتم نقل العناصر للمجلد المحدد.

إلغاء تنشيط الوضع الخاص تلقائياً

يمكنك ضبط الجهاز لإلغاء تنشيط الوضع الخاص تلقائياً عند إيقاف تشغيل الشاشة في كل مرة.

- ١ على شاشة التطبيقات، اضغط على **الضبط** ← **الخصوصية** ← **الوضع الخاص**، ثم اضغط على المفتاح لتنشيطه.
- ٢ اتبع الإرشادات التي تظهر على الشاشة لإدخال كود الوصول للوضع الخاص المعين مسبقاً.
- ٣ اضغط على مفتاح **إلغاء التفعيل التلقائي** لتنشيطه.

عند تمكين خيار **إلغاء التفعيل التلقائي** يفشل الجهاز في نقل الملفات إلى المجلد الخاص في حالة إيقاف تشغيل الشاشة أثناء النقل.



ضبط الحسابات

إضافة حسابات

بعض التطبيقات المستخدمة على جهازك تتطلب حساباً مسجلاً. قم بإنشاء حسابات للتمتع بأفضل تجربة مع الجهاز. على شاشة التطبيقات، اضغط على **الضبط** ← **حسابات** ← **إضافة حساب** وحدد خدمة حساب. ثم، اتبع الإرشادات التي تظهر على الشاشة لاستكمال ضبط الحساب. لمزامنة محتوى مع حساباتك، حدد حساب وحدد العناصر لمزامنتها.

إزالة الحسابات

على شاشة التطبيقات، اضغط على **الضبط** ← **حسابات**، حدد حساباً، ثم اضغط على **المزيد** ← **إزالة الحساب**.

جهات الاتصال

إضافة جهات اتصال

نقل الأسماء من أجهزة أخرى

يمكنك نقل الأسماء من أجهزة أخرى إلى جهازك. راجع [نقل البيانات من جهازك السابق](#) للحصول على مزيد من المعلومات.

إنشاء جهات الاتصال يدويًا

١ على شاشة التطبيقات، اضغط على **جهات الاتصال**.

٢ اضغط على  وأدخل معلومات جهة الاتصال.

•  : أضف صورة.

•  /  : قم بإضافة حقل أو حذفه.

٣ اضغط على **حفظ**.

استيراد وتصدير جهات اتصال

استورد أسماء من خدمات التخزين إلى جهازك أو قم بتصدير أسماء من الجهاز إلى خدمات التخزين.

على شاشة التطبيقات، اضغط على **جهات الاتصال**.

اضغط على **المزيد** ← **الضبط** ← **استيراد/تصدير جهات الاتصال**، ثم حدد خيار استيراد أو خيار تصدير.

البحث عن جهات اتصال

على شاشة التطبيقات، اضغط على **جهات الاتصال**.

استخدم أحد أساليب البحث التالية:

- تنقل إلى الأعلى أو الأسفل داخل قائمة جهات الاتصال.
- اسحب إصبع بطول الفهرس الموجود في الجانب الأيسر من قائمة الأسماء وذلك للتمرير خلالها بسرعة.
- اضغط على حقل البحث في الجزء العلوي من قائمة جهات الاتصال وأدخل فئة البحث.

بمجرد تحديد الاسم، قم بتنفيذ أحد الإجراءات:

- ★ : أضف جهات الاتصال المفضلة.
- @ : قم بتأليف بريد إلكتروني.

الكاميرا

التصوير الأساسي

التقاط الصور وتسجيل الفيديو

١ اضغط على الكاميرا على شاشة التطبيقات.

٢ اضغط على الصورة الموجودة على شاشة المعاينة حيث ينبغي تركيز الكاميرا.

٣ اضغط على  لالتقاط صورة أو اضغط على  لتسجيل فيديو.

- افرد إصبعين عن بعضهما البعض على الشاشة للتكبير، وضمهما معاً على الشاشة للتصغير.
- لالتقاط صورة من الفيديو أثناء التسجيل، اضغط على **التقاط**.
- لتغيير التركيز أثناء التقاط فيديو، اضغط في المكان الذي تريد التركيز عليه. للتركيز على منتصف الشاشة، اضغط على .

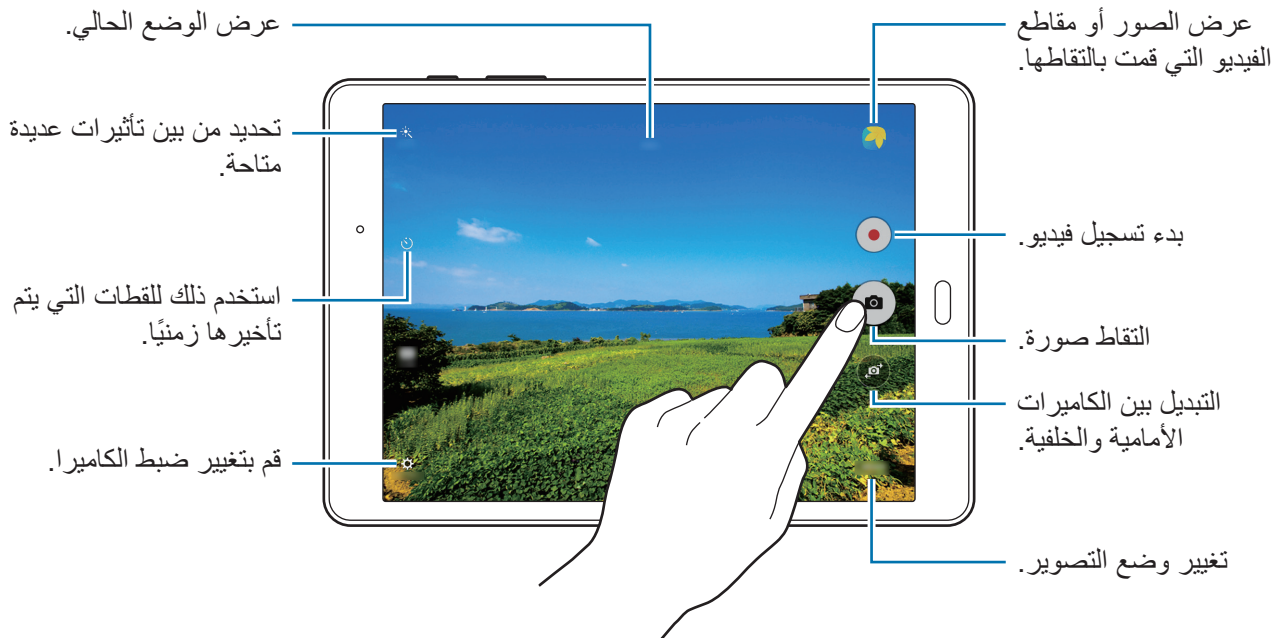

- يتوقف تشغيل الكاميرا تلقائياً في حالة عدم استخدامها.
- تأكد أن العدسة نظيفة. وإلا، فقد لا يعمل الجهاز بطريقة صحيحة في بعض الأوضاع التي تتطلب مستويات دقة عالية.



تشغيل الكاميرا على شاشة المقفلة

لكي تلتقط صوراً تحمل ذكريات خاصة بطريقة سريعة، قم بتشغيل الكاميرا على الشاشة المقفلة. على الشاشة المقفلة، اسحب  إلى خارج الدائرة الكبيرة.

قد لا تتوفر هذه الخاصية حسب منطقتك أو مزود الخدمة الخاص بك.



آداب الكاميرا

- لا تلتقط الصور أو الفيديو لأشخاص آخرين بدون إذن منهم.
- لا تلتقط الصور أو الفيديو متى كان ذلك غير مسموحاً به قانوناً.
- لا تلتقط الصور أو الفيديو في الأماكن التي قد تنتهك فيها خصوصية الآخرين.

أوضاع التصوير

تلقائي

استخدم هذا الوضع للسماح للكاميرا بتقييم الأماكن المحيطة وتحديد الوضع الأمثل للصورة. على شاشة التطبيقات، اضغط على الكاميرا ← الوضع ← تلقائي.

بانوراما

استخدم هذا الوضع لالتقاط صورة مؤلفة من العديد من الصور المسلسلة معاً. على شاشة التطبيقات، اضغط على الكاميرا ← الوضع ← بانوراما.

للحصول على أفضل لقطة، راجع هذه التعليمات:



- حرك الكاميرا ببطء في اتجاه واحد.
- ابق الصورة داخل إطار عدسة الكاميرا.
- تجنب التقاط الصور ذات الخلفيات غير الواضحة، مثل السماء الصافية أو الجدار أحادي اللون.

الالتقاط المستمر

استخدم هذا الوضع لالتقاط سلسلة من الصور لأشياء متحركة. على شاشة التطبيقات، اضغط على الكاميرا ← الوضع ← الالتقاط المستمر. اضغط مطولاً على ⑤ لالتقاط صور متعددة بشكل متتابع.

وجه جميل

استخدم هذا الوضع لالتقاط صورة تضم وجوه براقة للتمتع بصور أكثر جمالاً. على شاشة التطبيقات، اضغط على الكاميرا ← الوضع ← وجه جميل.

نقاط ذاتية متعددة

استخدم هذا الوضع لالتقاط سلسلة من الصور الذاتية بفاصل زمني ولحفظ الصور التي تريد حفظها.

- ١ على شاشة التطبيقات، اضغط على الكاميرا.
- ٢ اضغط على ④ لاستخدام الكاميرا الأمامية.
- ٣ ضغط على الوضع ← نقاط ذاتية متعددة.
- ٤ عند تعرف الجهاز على وجهك، اضغط على ⑤ لالتقاط صورة ذاتية. يمكنك أيضاً الضغط على الشاشة لالتقاط صورة.
- يلتقط الجهاز الصور بفاصل زمني ثانيتين.
- ٥ التقط الصور التي تريد حفظها واضغط على حفظ.

الصوت والالتقاط

استخدم هذا الوضع لالتقاط صورة مع صوت. يقوم الجهاز بتحديد الصورة بواسطة ⑥ في الاستوديو. على شاشة التطبيقات، اضغط على الكاميرا ← الوضع ← الصوت والالتقاط.

رياضة

استخدم هذا الوضع لالتقاط صورة للأشياء سريعة التحرك. على شاشة التطبيقات، اضغط على الكاميرا ← الوضع ← رياضة.

ضبط الكاميرا

على شاشة التطبيقات، اضغط على **الكاميرا** ← ⚙️. لا تتوفر جميع الخيارات التالية في كل من أوضاع الكاميرا الثابتة وكاميرا الفيديو.

- **حجم الفيديو (الكاميرا الخلفية):** حدد مستوى دقة. يساعد استخدام مستويات الدقة العالية على تسجيل مقاطع فيديو عالية الجودة، لكنها ستشغل مساحة كبيرة من الذاكرة.
- **التحكم في الإشارة:** ضبط الجهاز لاكتشاف راحة يدك بحيث يمكنك استخدامها لالتقاط صور ذاتية.
- **حفظ الصور كمُعَايَنة:** قلب الصورة لإنشاء صورة مطابقة للمنظر الأصلي أثناء التقاط صور بالكاميرا الأمامية.
- **وضع العرض:** تغيير معدل أبعاد شاشة المعاينة.
- **خطوط الشبكة:** تعرض أدلة محدد المناظر للمساعدة على التركيب عند تحديد الأهداف.
- **علامات الموقع:** ضبط الجهاز بحيث يتم وضع علامة توضح الموقع على الصورة.
- **لتحسين إشارات GPS، تجنب التصوير في الأماكن التي تعاق فيها الإشارة، كما هو الحال بين المباني أو في المناطق المنخفضة، أو في ظروف الطقس السيئة.** 
- عندما تشارك صورة تم وضع علامة توضح الموقع بها، فستظهر معلومات الموقع إلى الآخرين. لتجنب هذا عند عرض الصورة، اضغط على **المزيد** ← **تفاصيل** ← **تعديل**، ثم اضغط على ⊖ ضمن **الموقع** لحذف معلومات موقعك.

- **مراجعة الصور:** اضبط الجهاز لعرض الصور بعد التقاطها.
- **موقع التخزين:** حدد موقع الذاكرة للتخزين.
- **وظيفة مفتاحي مستوى الصوت:** اضبط الجهاز بحيث يستخدم زر مستوى الصوت في التحكم في الغالق أو وظيفة التكبير.
- **إرجاع الضبط:** أعد تعيين ضبط الكاميرا.

قد تختلف الخيارات المتوفرة حسب نوع الوضع.



الاستوديو

عرض المحتوى على الجهاز

على شاشة التطبيقات، اضغط على الاستوديو ثم حدد صورة أو مقطع فيديو.
تعرض ملفات الفيديو الرمز ▶ في الصورة المصغرة للمعاينة.
لإخفاء القوائم أو عرضها، اضغط على الشاشة.



التطبيقات والميزات المفيدة

مستكشف S



استخدم هذا التطبيق للبحث عن المحتوى على الجهاز. يمكنك تطبيق فلاتر عديدة وعرض سجل البحث. افتح لوحة الإشعارات واضغط على  ← مستكشف S.

البحث عن المحتوى

اضغط على حقل البحث وأدخل كلمة أساسية أو اضغط على  وانطلق كلمة أساسية. للحصول على مزيد من النتائج المحسنة، اضغط على المرشح وطبق فلاتر ضمن حقل البحث. لتحديد فئات البحث، اضغط على المزيد ← تحديد مواقع البحث.

مخطط S

إنشاء أحداث

- 1 اضغط على مخطط S على شاشة التطبيقات.
- 2 اضغط على . أو بدلاً من ذلك، حدد تاريخاً لا يتضمن أي أحداث، واضغط على التاريخ مرة أخرى. في حالة وجود أحداث محفوظة بالفعل في التاريخ، اضغط على التاريخ واضغط على .

٣ أدخل إلى تفاصيل الأحداث.



٤ اضغط على حفظ لحفظ الحدث.

إنشاء مهام

١ اضغط على مخطط S على شاشة التطبيقات.

٢ اضغط على المهام، ثم أدخل التفاصيل واضغط على اليوم أو غداً لضبط تاريخ الاستحقاق.

لإضافة مزيد من التفاصيل، اضغط على ☒.

٣ اضغط على حفظ لحفظ المهمة.

مزامنة الأحداث والمهام مع حساباتك

اضغط على مخطط S على شاشة التطبيقات.

لإضافة حسابات للمزامنة معها، اضغط على المزيد ← إدارة التقويمات ← إضافة حساب. ثم، حدد حساباً للمزامنة معه وقم بتسجيل الدخول.

لتغيير خيار مزامنة حساب، افتح شاشة التطبيقات، واضغط على الضبط ← حسابات، ثم حدد خدمة الحساب.

البريد الإلكتروني

ضبط حسابات البريد الإلكتروني

اضغط على البريد الإلكتروني على شاشة التطبيقات.

اضبط حساب البريد الإلكتروني عند فتح البريد الإلكتروني لأول مرة.

أدخل عنوان البريد الإلكتروني وكلمة المرور. اضغط على تسجيل الدخول، أو اضغط على إعداد يدوي لحساب بريد إلكتروني لشركة. بعد ذلك، اتبع الإرشادات التي تظهر على الشاشة لاستكمال الضبط.

لإعداد حساب بريد إلكتروني آخر، اضغط على المزيد ← الضبط ← إضافة حساب.

إذا كان لديك أكثر من حساب بريد إلكتروني واحد يمكنك ضبط أحدهم كحسابك الافتراضي. اضغط على المزيد ← الضبط ← المزيد ← تعيين الحساب الافتراضي، ثم حدد حسابًا واضغط على تم.

إرسال رسائل بريد إلكتروني

اضغط على البريد الإلكتروني على شاشة التطبيقات.

اضغط على  في الجزء السفلي من الشاشة لتأليف رسالة بريد إلكتروني.

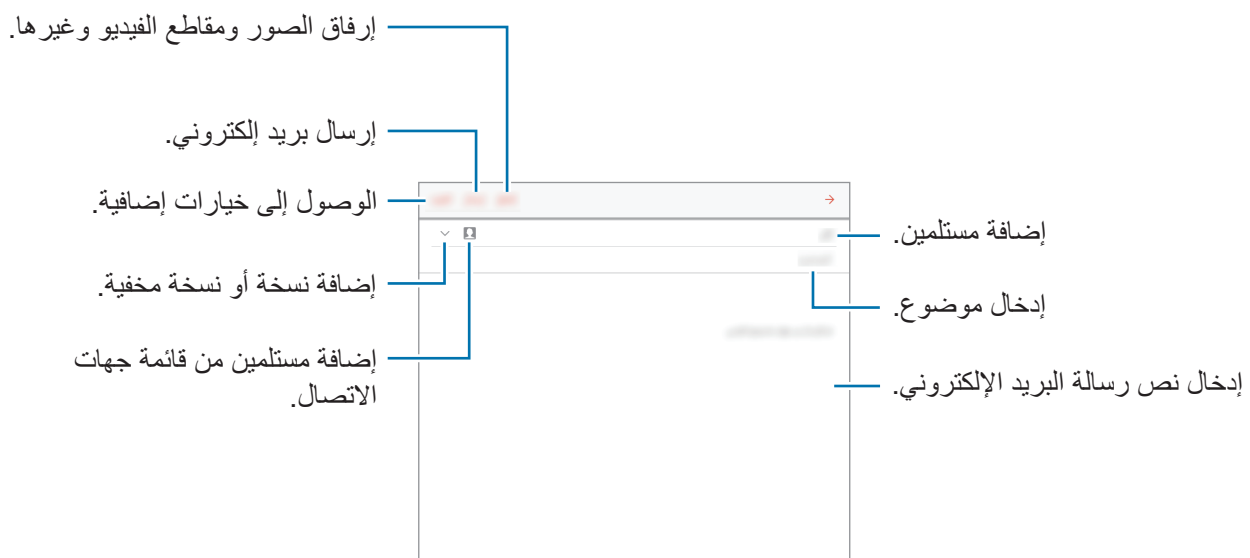

قراءة رسائل البريد الإلكتروني

اضغط على البريد الإلكتروني على شاشة التطبيقات.

حدد حساب بريد إلكتروني لاستخدامه، وسيتم استرداد رسائل البريد الإلكتروني الجديدة.

اضغط على أحد رسائل البريد الإلكتروني لقراءتها.



الإنترنت

١ اضغط على الإنترنت على شاشة التطبيقات.

٢ اضغط على حقل العنوان.

٣ قم بإدخال عنوان الويب أو الكلمة الأساسية، ثم اضغط على الذهاب.

لعرض شريط الأدوات، اسحب إصبعك إلى أسفل قليلاً على الشاشة.

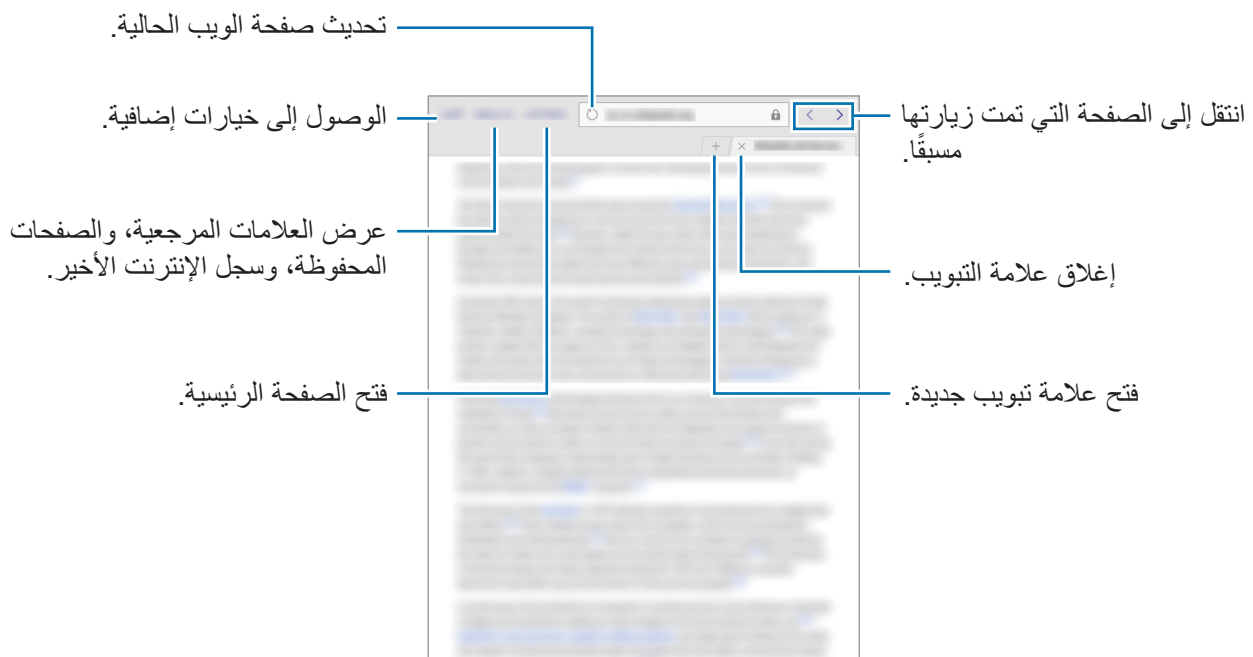

الموسيقى

تشغيل الموسيقى

اضغط على الموسيقى على شاشة التطبيقات.
حدد فئة الموسيقى، ثم حدد أغنية لتشغيلها.



للاستماع إلى الأغنيات على مستويات صوتية متساوية، اضغط على **المزيد** ← **الضبط**، ثم اضغط على المفتاح **مستوى الصوت الذكي** لتنشيطه.

عندما يكون **مستوى الصوت الذكي** نشطاً، يمكن أن ينتهي مستوى الصوت أعلى من مستوى صوت الجهاز. توخى بالغ الحذر لتجنب التعرض لفترة طويلة للأصوات العالية لكي تحول دون إتلاف حاسة السمع لديك.



مستوى الصوت الذكي قد لا يتم تنشيطه لبعض الملفات.



فيديو

تشغيل الفيديو

اضغط على فيديو على شاشة التطبيقات.
حدد فيديو للتشغيل.

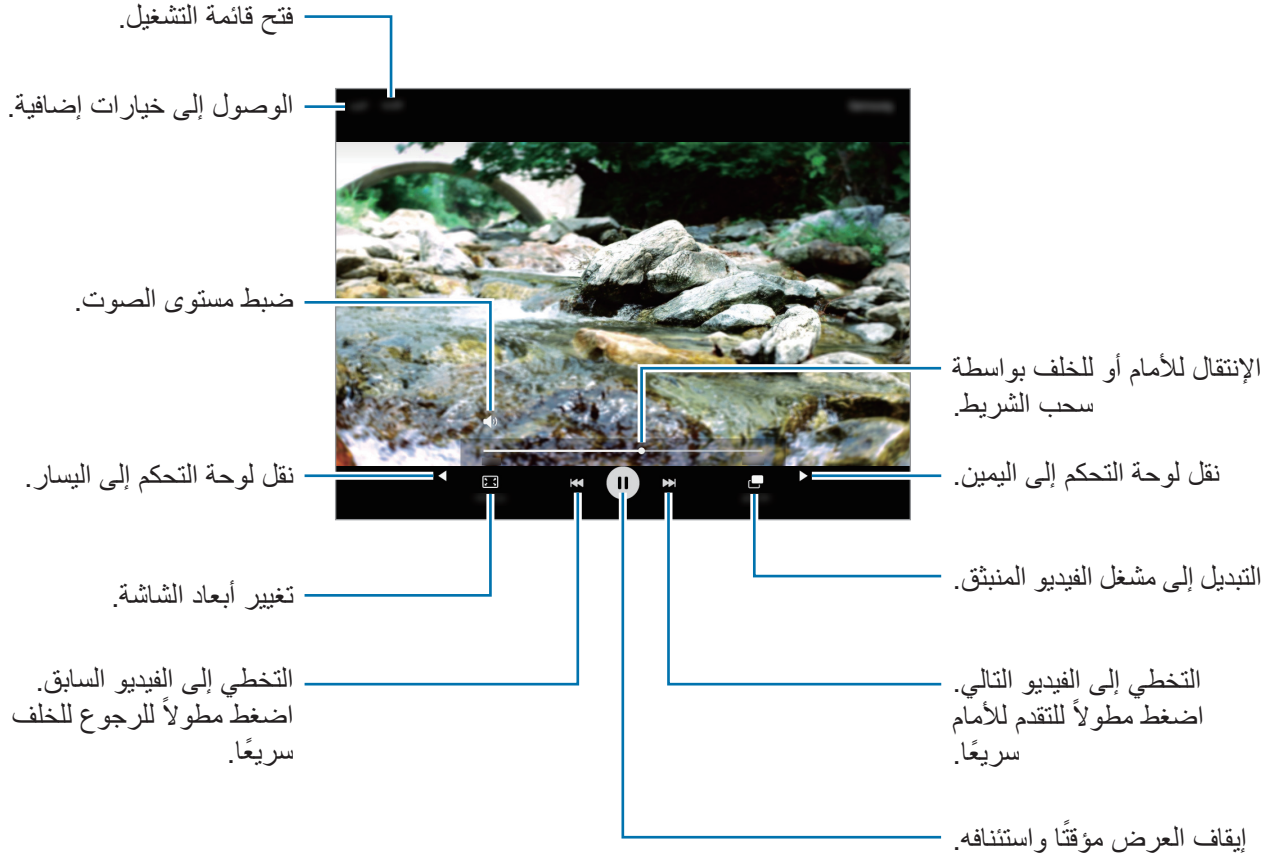

الساعة

منبه

على شاشة التطبيقات، اضغط على الساعة ← منبه.

ضبط التنبيهات

اضبط وقت التنبيه واضغط على الخيارات لضبط خيارات التنبيه المتعددة الأخرى، ثم اضغط على حفظ. لفتح لوحة المفاتيح لإدخال وقت التنبيه، اضغط على حقل إدخال الوقت. لتنشيط أو لإلغاء تنشيط الإنذارات، اضغط على  بجانب الإنذار الموجود في قائمة الإنذارات.

إيقاف التنبيهات

اضغط على إقصاء لإيقاف التنبيه. إذا قمت بتمكين خيار الغفوة بشكل مسبق، فاضغط على غفوة لتكرار التنبيه بعد مدة محددة.

حذف التنبيهات

اضغط على X في أحد الإنذارات الموجودة في قائمة الإنذارات.

الساعة العالمية

على شاشة التطبيقات، اضغط على الساعة ← الساعة العالمية.

إنشاء التوقيات

أدخل اسم المدينة أو حدد مدينة في قائمة المدن أو خريطة الكرة الأرضية، ثم اضغط على +.

حذف التوقيات

اضغط على X في ساعة.

ساعة الإيقاف

على شاشة التطبيقات، اضغط على الساعة ← ساعة الإيقاف.

اضغط على بدء لتوقيت حدث. اضغط على دورة لتسجيل أوقات الدورات.

اضغط على إيقاف لإيقاف التوقيت. لمسح عدد اللفات، اضغط على إعادة ضبط.

المؤقت

على شاشة التطبيقات، اضغط على الساعة ← المؤقت.
اضبط المدة، ثم اضغط على بدء.
افتح لوحة المفاتيح لإدخال المدة الزمنية، اضغط على حقل إدخال المدة الزمنية.
اضغط على إقصاء عند توقف المؤقت.

الحاسبة

استخدم هذا التطبيق لإجراء العمليات الحسابية البسيطة أو المعقدة.
اضغط على الحاسبة على شاشة التطبيقات.
لمسح السجل، اضغط على مسح المحفوظات.

المذكرة

استخدم هذا التطبيق لإنشاء المذكرات وتنظيمها حسب الفئة.
 لا يتوفر هذا التطبيق حسب منطقتك أو مزود الخدمة الخاص بك.

اضغط على المذكرة على شاشة التطبيقات.

تأليف المذكرات

اضغط على + في قائمة المذكرات وأدخل مذكرة. أثناء تأليف مذكرة، استخدم أحد الخيارات التالية:

- **الفئة:** إنشاء أو تعيين فئة.
- **المهام:** قم بإضافة مربعات في بداية كل صف لإنشاء قائمة بالمهام.
- **صورة:** إدراج صور.
- **الصوت:** عمل تسجيل صوتي لإدراجه.

لحفظ المذكرة، اضغط على حفظ.
لتعديل مذكرة، اضغط على المذكرة، ثم اضغط على محتوى المذكرة.

البحث عن المذكرات

اضغط على بحث في قائمة المذكرات وأدخل كلمة أساسية للبحث عن مذكرات تتضمن الكلمة الأساسية.

الإدارة الذكية

توفر الإدارة الذكية معاينة لحالة بطارية جهازك، والمخزن، وRAM، وأمان النظام. يمكنك أيضًا التخصيص التلقائي للجهاز بضغطة واحدة من إصبعك.

استخدام خاصية التخصيص السريع

- على شاشة التطبيقات، اضغط على الإدارة الذكية ← مسح الكل.
- تقوم خاصية التخصيص السريع بتحسين مستوى أداء الجهاز من خلال الإجراءات التالية.
- تحديد التطبيقات التي تستخدم قدرًا أكبر من طاقة البطارية وحذف الملفات غير الضرورية.
- حذف الملفات غير الضرورية وإغلاق التطبيقات التي تعمل في الخلفية.
- المسح بحثًا عن البرامج الضارة.

استخدام الإدارة الذكية

على شاشة التطبيقات، اضغط على الإدارة الذكية وحدد ميزة.

البطارية

تحقق من طاقة البطارية المتبقية والوقت لاستخدام الجهاز. بالنسبة للأجهزة ذات المستويات المنخفضة من طاقة البطارية، وفر طاقة البطارية بواسطة تنشيط ميزات توفير الطاقة وغلق التطبيقات التي تستهلك قدرًا زائدًا من طاقة البطارية.

يوضح الوقت المتبقي للاستخدام الوقت المتبقي قبل نفاد طاقة البطارية. قد يختلف الوقت المتبقي للاستخدام حسب ضبط الجهاز وظروف التشغيل.



التخزين

تحقق من حالة سعة البطارية المستخدمة والمتاحة. يمكنك حذف الملفات غير المستخدمة والمتبقية، أو إلغاء تثبيت التطبيقات التي لم تعد بحاجة لاستخدامها.

ذاكرة الوصول العشوائي

تحقق من مقدار RAM المتاح. يمكنك أيضاً إغلاق تطبيقات الخلفية وتقليل مقدار RAM الذي تستخدمه لتسريع جهازك.

حماية الجهاز

تحقق من حالة أمان الجهاز. تقوم هذه الخاصية بمسح جهازك بحثاً عن أي برنامج ضار.

تطبيقات Google

توفر Google تطبيقات ترفيهية، وللتواصل الاجتماعي ولمتابعة الأعمال. قد تحتاج إلى حساب Google للدخول على بعض التطبيقات. ارجع إلى [ضبط الحسابات](#) للحصول على مزيد من المعلومات. لمشاهدة المزيد من معلومات التطبيق، ادخل إلى قائمة تعليمات كل تطبيق.

قد لا تتوافر بعد التطبيقات أو يتم تسميتها بشكل مختلف حسب المنطقة، أو حسب مزود الخدمة الخاص بك.



Chrome

البحث عن المعلومات وتصفح صفحات الويب.

Gmail

إرسال أو استقبال رسائل البريد الإلكتروني عن طريق خدمة Google Mail.

Google+

شارك أخبارك وتابع التحديثات التي يشاركها أفراد عائلتك وأصدقائك والآخرين. يمكنك أيضاً النسخ الاحتياطي للصور والفيديوهات الخاصة بك والمزيد.

خرائط

إيجاد موقع على الخريطة، والبحث عن مواقع، وعرض معلومات الموقع للعديد من الأماكن.

موسيقى Play

اكتشف واستمع إلى الموسيقى وقم بمشاركتها على جهازك.

أفلام Play

مشاهدة مقاطع فيديو مخزنة على جهازك وتنزيل محتويات عديدة لمشاهدتها من متجر Play.

كتب Play

نزل العديد من الكتب من متجر Play واقرأها.

صحف ومجلات Play

اقرأ الأخبار والمجلات التي تهتم بها في مكان واحد.

ألعاب Play

نزل الألعاب من متجر Play والعبها مع الآخرين.

Drive

احفظ المحتوى على خدمة السحابي، وادخل عليه من أي مكان وشاركه مع الآخرين.

YouTube

شاهد أو أنشئ مقاطع الفيديو وشاركها مع الآخرين.

صور

إدارة الصور والألبومات ولقطات الفيديو التي قمت بحفظها على الجهاز وتحميلها إلى Google+.

Hangouts

دردش مع أصدقائك بشكل فردي أو جماعي واستخدم الصور والوجوه العاطفية، ومكالمات الفيديو أثناء المحادثة.

Google

ابحث بشكل سريع عن عناصر على الإنترنت أو على جهازك.

البحث الصوتي

ابحث بشكل سريع عن العناصر من خلال نطق كلمة أو عبارة دلالية.

التوصيل بأجهزة أخرى

البلوتوث

نبذة عن البلوتوث

ينشئ البلوتوث اتصال لاسلكي مباشر بين جهازين من خلال المسافات القصيرة. استخدم البلوتوث لتبادل البيانات أو ملفات الوسائط مع أجهزة أخرى.



- شركة سامسونج غير مسؤولة عن فقد البيانات المرسلة أو المستقبلية عبر خاصية البلوتوث.
- تأكد دائماً من مشاركة البيانات واستقبالها باستخدام الأجهزة المؤمنة بشكل موثوق منه وبشكل صحيح. في حالة وجود عوائق بين الأجهزة، قد يتم تقليل مسافة التشغيل.
- بعض الأجهزة، خصوصاً التي لم يتم اختبارها أو اعتمادها من شركة Bluetooth SIG، قد لا تكون متوافقة مع جهازك.
- لا تستخدم خاصية البلوتوث لأغراض غير قانونية (على سبيل المثال، الاستيلاء على نسخ من الملفات أو الاتصالات التي يتم إجراؤها بطرق غير شرعية لأغراض تجارية).
- سامسونج غير مسؤولة عن تكرار الاستخدام غير القانوني لخاصية البلوتوث.

الاقتران بأجهزة بلوتوث أخرى

- ١ على شاشة التطبيقات، اضغط على الضبط ← البلوتوث، ثم اضغط على المفتاح لتنشيطه.
يتم سرد الأجهزة المكتشفة.
- ٢ حدد جهازاً للإقتران به.
إذا كان الجهاز الذي تريد الإقتران به غير موجود في القائمة، فاطلب أن يقوم الجهاز بتشغيل خيار الرؤية.
- ٣ اقبل طلب الاتصال عبر البلوتوث على جهازك للتأكيد.

إرسال واستقبال البيانات

تدعم العديد من التطبيقات نقل البيانات عبر البلوتوث. يمكنك مشاركة البيانات، مثل الأسماء أو ملفات الوسائط، مع أجهزة البلوتوث الأخرى. الإجراءات التالية مثال لإرسال صورة إلى جهاز آخر.

إرسال صورة

- ١ على شاشة التطبيقات، اضغط على الاستوديو.
- ٢ حدد صورة.
- ٣ اضغط على مشاركة ← البلوتوث، ثم حدد جهازًا لنقل الصورة له.
- إذا كان الجهاز الذي تريد الإقران به غير موجود في القائمة، فاطلب أن يقوم الجهاز بتشغيل خيار الرؤية.
- ٤ اقبل طلب ترخيص البلوتوث على الجهاز الآخر.

استلام صورة

عندما يرسل الجهاز الآخر إليك صورة، اقبل طلب ترخيص البلوتوث. يمكنك عرض الصور المستلمة في الاستوديو.

إلغاء إقران أجهزة البلوتوث

- ١ على شاشة التطبيقات، اضغط على الضبط ← البلوتوث.
- يعرض الجهاز الأجهزة المقترنة في القائمة.
- ٢ اضغط على ⚙ بجانب اسم الجهاز لإلغاء إقرانه.
- ٣ اضغط على إلغاء الاقتران.

Wi-Fi مباشر

نبذة عن Wi-Fi Direct

Wi-Fi Direct يربط أجهزة مباشرة عبر شبكة Wi-Fi بدون الحاجة إلى نقطة وصول.

توصيل أجهزة أخرى

- ١ على شاشة التطبيقات، اضغط على **الضبط** ← **Wi-Fi**، ثم اضغط على المفتاح لتنشيطه.
- ٢ اضغط على **Wi-Fi مباشر**.
يتم سرد الأجهزة المكتشفة.
إذا كان الجهاز الذي تريد الاتصال به غير موجود في القائمة، فاطلب أن يقوم الجهاز بتشغيل خاصية Wi-Fi مباشر.
- ٣ حدد جهازاً للاتصال به.
- ٤ اقبل طلب ترخيص Wi-Fi Direct على الجهاز الآخر للتأكيد.

إرسال واستقبال البيانات

يمكنك مشاركة البيانات، مثل الأسماء أو ملفات الوسائط، مع الأجهزة الأخرى. الإجراءات التالية مثال لإرسال صورة إلى جهاز آخر.

إرسال صورة

- ١ على شاشة التطبيقات، اضغط على **الاستوديو**.
- ٢ حدد صورة.
- ٣ اضغط على **مشاركة** ← **Wi-Fi مباشر**، وحدد جهازاً لنقل الصورة له.
- ٤ اقبل طلب ترخيص Wi-Fi Direct على الجهاز الآخر.
إذا كان الجهازان متصلين بالفعل، فسيتم إرسال الصورة إلى الجهاز الآخر بدون إجراء طلب الاتصال.

استلام صورة

عندما يرسل الجهاز الآخر إليك صورة، اقبل طلب ترخيص Wi-Fi Direct. يمكنك عرض الصور المستلمة في الاستوديو.

إنهاء اتصال الجهاز

١ على شاشة التطبيقات، اضغط على الضبط ← Wi-Fi.

٢ اضغط على Wi-Fi مباشر.

يعرض الجهاز الأجهزة المتصلة في القائمة.

٣ اضغط على اسم الجهاز لفصل الأجهزة.

الربط السريع

نبذة عن التوصيل السريع

استخدم هذه الميزة للبحث بسهولة عن الأجهزة القريبة والتوصيل بها.



- تختلف أساليب الاتصال حسب نوع الأجهزة المتصلة أو المحتوى الذي يتم مشاركته.
- يتغير اسم الجهاز حسب أجهزة البلوتوث المراد الإقران بها. على سبيل المثال، يمكن أن يظهر اسم الجهاز كـ BT MAC.

توصيل أجهزة أخرى

١ افتح لوحة الإشعارات واضغط على الربط السريع.

في حالة استخدام هذه الميزة لأول مرة، اضغط على بدء.

عند فتح اللوحة، يتم تنشيط ميزتي Wi-Fi وبلوتوث تلقائيًا، ويبحث الجهاز عن الأجهزة القريبة.

إذا كنت قد قمت بتنشيط Samsung Link على جهازك، فإن قائمة الأجهزة المسجلة لدى Samsung Link ستظهر في الجزء العلوي من الشاشة.



٢ اضغط على البحث عن الأجهزة القريبة.

إذا لم يكن هناك جهازًا متصلاً مسبقًا، فسيقوم الجهاز بالبحث عن الأجهزة القريبة تلقائيًا.

٣ حدد جهازًا للاتصال به.

قد تختلف الخطوة التالية حسب نوع الأجهزة المتصلة. اتبع الإرشادات التي تظهر على الشاشة لاستكمال التوصيل بين الأجهزة.

للسماح للأجهزة القريبة بالبحث عن جهازك والاتصال به، اضغط على المزيد ← ضبط رؤية الجهاز، ثم حدد خيارًا.

إعادة البحث عن الأجهزة

إذا لم يظهر الجهاز المطلوب في القائمة، فابحث عن الجهاز.

اضغط على إنعاش وحدد الجهاز من قائمة الأجهزة المكتشفة.

إلغاء تنشيط ميزة التوصيل السريع

اضغط على ⏮.

مشاركة المحتوى

قم بمشاركة المحتوى مع الأجهزة المتصلة.

١ افتح لوحة الإشعارات واضغط على الربط السريع.

٢ حدد جهازًا من قائمة الأجهزة المكتشفة.

٣ اضغط على مشاركة المحتوى ثم حدد فئة وسائط.

٤ حدد المحتوى المطلوب تعديله واضغط على تم.

يرسل جهازك المحتوى إلى الجهاز المتصل.

SideSync

نبذة عن تطبيق SideSync

يتيح لك تطبيق SideSync مشاركة الشاشة والبيانات الخاصة بك بسهولة بين الهواتف الذكية والأجهزة اللوحية من إنتاج Samsung التي تعمل بنظام التشغيل Android وأي أجهزة كمبيوتر. يمكنك التحقق من وجود إشعارات من لوحة المعلومات أو في الإطارات المنبثقة.

قبل أن تبدأ

- يجب تثبيت تطبيق SideSync على كلا الجهازين اللذين ترغب في توصيلهما ببعضهما. في حالة عدم تثبيت تطبيق SideSync، استخدم إحدى الطرق التالية لتنزيله وتثبيته:
- لتنزيل تطبيق SideSync وتثبيته على الهاتف الذكي أو الجهاز اللوحي من إنتاج Samsung لديك الذي يعمل بنظام التشغيل Android، فابحث عن التطبيق في **Galaxy Apps** أو متجر **Play**. إذا لم يكن تطبيق SideSync مدعومًا في جهازك، قد لا تتمكن من العثور على التطبيق.
- لتنزيل تطبيق SideSync وتثبيته على جهاز الكمبيوتر الخاص بك، تفضل بزيارة الموقع www.samsung.com/sidesync. كما يمكنك العثور في صفحة الويب على معلومات حول متطلبات النظام الخاصة بتطبيق SideSync.
- لتوصيل الجهاز اللوحي والهاتف الذكي الخاص بك، يتعين عليهما دعم تقنية Wi-Fi Direct.
- لتوصيل الجهاز اللوحي وجهاز الكمبيوتر الخاص بك لاسلكيًا، يتعين توصيلهما بنفس نقطة الوصول اللاسلكية.

الاتصال بأجهزة الكمبيوتر أو الهواتف الذكية

الاتصال بأي جهاز كمبيوتر

- ١ قم بتوصيل جهازك اللوحي بجهاز الكمبيوتر لديك باستخدام كبل USB. أو بدلاً من ذلك، قم بتوصيل كلا الجهازين بنفس نقطة الوصول.
 - ٢ قم بتشغيل تطبيق SideSync على كلا الجهازين.
 - ٣ اضغط على بدء في كلا الجهازين.
- سيقوم كلا الجهازين بإجراء عملية فحص لكل منهما ثم الاتصال. ومن ثم ستظهر لوحة المعلومات في جهاز الكمبيوتر لديك.

الاتصال بأي هاتف ذكي عبر تقنية Wi-Fi Direct

١ قم بتشغيل تطبيق **SideSync** في جهازك اللوحي وهاتفك الذكي معًا.

٢ اضغط على بدء في كلا الجهازين.

سيقوم كلا الجهازين بإجراء عملية فحص لكل منهما ثم الاتصال.

٣ في الجهاز اللوحي الخاص بك، قم بتحديد هاتفك الذكي من قائمة الأجهزة المُكتشفة.

٤ وفي الهاتف الذكي الخاص بك، قم بقبول طلب الاتصال.

ستظهر لوحة المعلومات في جهازك اللوحي.



توصيل الأجهزة تلقائيًا

إذا تم في السابق توصيل جهازين اثنين، فيمكنك ضبطهما بحيث يمكن إعادة توصيلهما تلقائيًا.

في الجهاز اللوحي، اضغط على **SideSync** ← المزيد ← الضبط، ثم اضغط على المفتاح الاتصال التلقائي بالأجهزة لتنشيط ميزة التوصيل التلقائي.

استخدام لوحة المعلومات

قم بتشغيل التطبيقات التي يتكرر استخدامها أو عرض الإشعارات من الجهاز اللوحي الخاص بك. عندما تقوم بالضغط على أحد الإشعارات، يتم تشغيل التطبيق أو البرنامج الذي له صلة به. إن المعروض فيما يلي هي إحدى الصور للوحة المعلومات الخاصة بالجهاز اللوحي التي تظهر على جهاز الكمبيوتر.



يمكنك إعادة ترتيب التطبيقات أو حذفها عند النقر بزر الماوس الأيمن على رمز التطبيق.

المتابعة في تشغيل ملفات الوسائط

يمكنك إيقاف تشغيل ملفات الموسيقى أو مقاطع الفيديو مؤقتًا على جهازك اللوحي ومتابعة تشغيلها على جهاز آخر. من لوحة المعلومات، قم بتحديد زر التشغيل الموجود في وحدة التحكم بملف الموسيقى أو في أي إشعار خاص بمقطع فيديو. سيتم إيقاف تشغيل الملفات مؤقتًا على جهازك اللوحي ومن ثم البدء في تشغيلها على جهازك الآخر. لن تظهر وحدة التحكم بملف الموسيقى أو أي إشعار خاص بمقطع فيديو في الجهاز المتصل سوى عند تشغيل ملفات الوسائط عبر التطبيق الافتراضي المخصص لتشغيل ملفات الموسيقى أو مقاطع الفيديو.



مشاركة أي صفحة ويب

يمكنك فتح أي صفحة ويب في جهازك اللوحي وعرضها في مستعرض الويب الخاص بالجهاز المتصل. أثناء استعراض صفحات الويب في جهازك اللوحي، سيظهر إشعارًا على لوحة المعلومات يفيد بالدخول إلى الويب. حدد الإشعار الظاهر على لوحة المعلومات. ومن ثم ستظهر نفس صفحة الويب في الجهاز المتصل لديك.

استخدام الشاشة الافتراضية

يقوم تطبيق SideSync بمطابقة ما يظهر على أي شاشة جهاز مع جهاز آخر. يمكنك استخدام الوظائف الخاصة بأي جهاز عبر الشاشة الافتراضية. إن المعروض فيما يلي هي إحدى الصور لشاشة الجهاز اللوحي الافتراضية التي تظهر على جهاز الكمبيوتر.

في لوحة المعلومات، اضغط على **Tablet screen**.

- قد لا تعمل بعض الوظائف عبر الشاشة الافتراضية.
- قد يختلف مظهر الشاشة الافتراضية ووظائفها حسب نوع الأجهزة المتصلة.

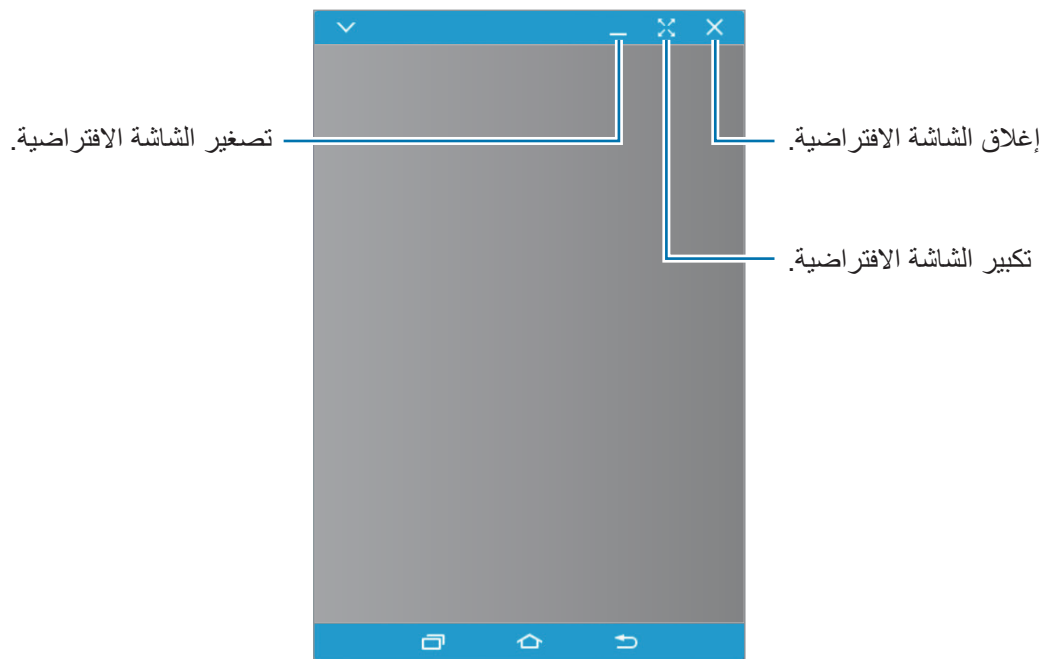

اضغط على **✓** لكي تستخدم الخيارات التالية:

- **دائماً في المقدمة:** ضبط الشاشة الافتراضية بحيث تظل دوماً متواجدة في الجزء العلوي.
- **الدوران:** تدوير الشاشة.
- **مستوى شفافية الإطار:** لضبط مستوى شفافية الشاشة الافتراضية.
- **الالتقاط:** النقاط صورة من الشاشة.
- **تفعيل وضع العرض:** تشغيل شاشة الجهاز اللوحي للتحكم فيها من جهاز الكمبيوتر والجهاز اللوحي لديك معاً. قد لا تتوفر هذه الميزة حسب نوع الأجهزة المتصلة.
- **إضافة إلى المفضلة:** إضافة التطبيق الحالي إلى لوحة المعلومات.

لإزالة الشاشة الافتراضية، انقر فوق الجزء العلوي للشاشة الافتراضية ثم اسحبه إلى موضع جديد.

لتعديل حجم الشاشة الافتراضية، قم بوضع مؤشر الماوس على حافة الشاشة الافتراضية، ثم انقر فوقها وسحبها.

التبديل بين الشاشات

لاستخدام الشاشة الفعلية الخاصة بجهازك اللوحي، اضغط على زر التشغيل أو زر الصفحة الرئيسية الموجود في الجهاز اللوحي. سيتم إغلاق الشاشة الافتراضية وتشغيل شاشة الجهاز اللوحي.

لإعادة استخدام الشاشة الافتراضية، انقر فوق شاشة الجهاز اللوحي الافتراضية الظاهرة على جهاز الكمبيوتر. سيتم إغلاق الشاشة الفعلية للجهاز وتشغيل الشاشة الافتراضية.

يمكنك عرض الشاشة الافتراضية وشاشة الجهاز المتصل والتحكم فيهما معاً في نفس الوقت. على الشاشة الافتراضية، اضغط على  ← **تفعيل وضع العرض** لتشغيل شاشة الجهاز المتصل. قد لا تتوفر هذه الميزة حسب نوع الأجهزة المتصلة.



مشاركة الملفات والحافظة

نسخ الملفات إلى جهازك اللوحي

حدد الملفات الموجودة في جهاز الكمبيوتر وقم بسحبها إلى لوحة المعلومات أو شاشة الجهاز اللوحي الافتراضية. سيتم حفظ الملفات في المجلد **ملفاتي** ← **وحدة تخزين الجهاز** ← **SideSync**.

أثناء إنشاء أي بريد إلكتروني من الشاشة الافتراضية، سيتم إرفاق الملفات المنسوخة بالبريد الإلكتروني الذي يتم إنشاؤه.

عند تشغيل الشاشة الافتراضية والشاشة الفعلية الخاصة بالجهاز اللوحي، لن يصبح بإمكانك مشاركة الملفات.



مشاركة الحافظة

يمكنك بكل راحة نسخ النصوص ولصقها ليتم تبادلها فيما بين الأجهزة المتصلة وذلك عبر ميزة مشاركة الحافظة. قم بنسخ النص أو قصه من الشاشة الافتراضية ثم لصقه في أحد الحقول النصية الموجودة خارج الشاشة الافتراضية أو بالعكس.

Smart View

نبذة عن تطبيق Smart View

استخدم هذه الميزة لتوصيل جهازك بشاشة كبيرة بواسطة برنامج AllShare Cast، أو HomeSync، ثم قم بمشاركة محتوياتك.

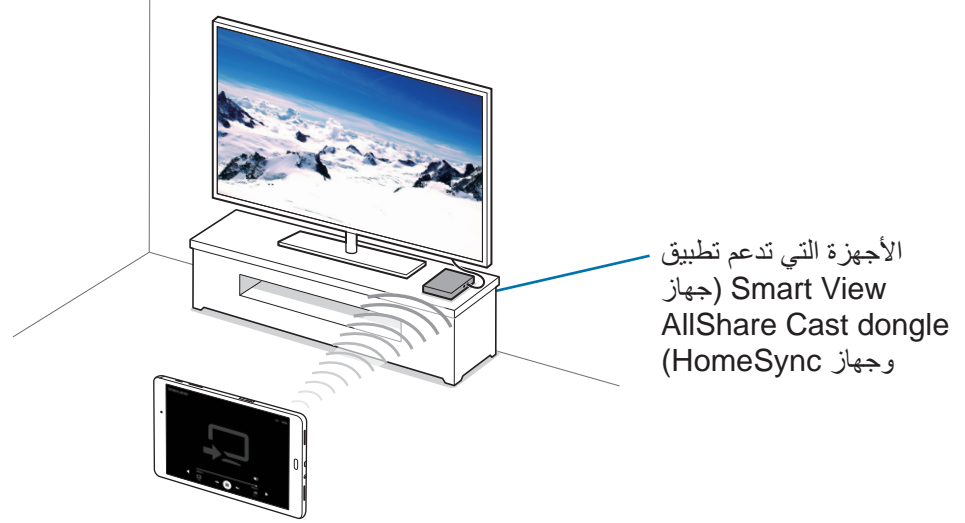

- قد لا تتوفر هذه الخاصية حسب منطقتك أو مزود الخدمة الخاص بك.
- قد يتم تخزين بعض الملفات أثناء التشغيل، وذلك حسب اتصال الشبكة.
- لتوفير الطاقة، قم بإلغاء تنشيط هذه الميزة في حالة عدم استخدامها.
- إذا حددت نطاق تردد Wi-Fi فقد لا يتم اكتشاف برامج AllShare Cast أو HomeSync أو قد لا يتم الاتصال بها.
- في حالة قيامك بتشغيل لقطات فيديو أو ألعاب على شاشة التلفزيون، حدد وضع تلفزيون مناسب للتمتع بأفضل تجربة.



عرض المحتوى على التلفزيون

قبل توصيل أي شاشة تلفزيون بجهازك، قم بتوصيل الجهاز الذي يدعم تطبيق Smart View بالتلفزيون. لضبط الاتصال، راجع دليل مستخدم الجهاز. الإجراءات التالية مثال لعرض المحتوى على التلفزيون المتصل عبر برنامج AllShare Cast.

- ١ قم بتوصيل الدونجل AllShare Cast بالتلفزيون باستخدام كبل HDMI.
- ٢ على شاشة التلفزيون، حدد وضع الاتصال مثل وضع HDMI، لتوصيل جهاز خارجي.
- ٣ افتح لوحة الإشعارات واضغط على  Smart View. يتم سرد الأجهزة المكتشفة.
- ٤ حدد جهازاً للاتصال به. تظهر شاشة الجهاز على شاشة التلفزيون. في حالة قيامك بتوصيل الجهاز لأول مرة، اضغط مطولاً على اسم البرنامج الموجود في القائمة وأدخل رمز PIN في شاشة التلفزيون.
- ٥ افتح أو قم بتشغيل ملف ثم تحكم في العرض باستخدام المفاتيح الموجودة في الجهاز.

الطباعة باستخدام المحمول

قم بتوصيل الجهاز بطابعة بواسطة Wi-Fi أو Wi-Fi Direct ثم اطبع صوراً أو مستندات.

قد لا تكون بعض الطابعات متوافقة مع الجهاز.



إضافة المكونات الإضافية للطابعة

أضف المكونات الإضافية للطابعات التي تريد توصيل الجهاز بها.

من شاشة "التطبيقات"، اضغط على الضبط ← المزيد من ضبط الاتصال ← الطباعة ← المكون الإضافي للتنزيل، وابحث عن إحدى أدوات الطباعة المساعدة في متجر Play. حدد مكوناً إضافياً للطابعة وقم بتنصيبته.

التوصيل بطابعة

من شاشة التطبيقات، اضغط على الضبط ← المزيد من ضبط الاتصال ← الطباعة، وحدد إحدى أدوات الطباعة المساعدة واضغط على المفتاح لتنشيطها. يبحث الجهاز عن الطابعات المتصلة بنفس شبكة Wi-Fi مثل جهازك.

لإضافة طابعات يدوياً، حدد إحدى أدوات الطباعة المساعدة، واضغط على المزيد ← إضافة طابعة ← **ADD PRINTER**، ثم أدخل التفاصيل، وبعدها اضغط على موافق.

لتغيير إعدادات الطابعة، حدد إحدى أدوات الطباعة المساعدة، ثم اضغط على المزيد ← ضبط الطباعة.

محتوى الطباعة

أثناء عرض المحتوى، مثل الصور أو المستندات، اضغط على مشاركة ← طباعة ▼ ← كل الطابعات، ثم حدد طابعة.

مدير الجهاز والبيانات

نقل البيانات من جهازك السابق

يمكنك نقل البيانات من الجهاز السابق إلى جهاز جديد عبر Samsung Smart Switch. الإصدارات السابقة لـ Samsung Smart Switch متوفرة.

- إصدار المحمول (Smart Switch Mobile): نقل البيانات بين الأجهزة المحمولة. يمكنك تنزيل التطبيق من **Galaxy Apps** أو متجر **Play**.
- إصدار الكمبيوتر: انقل البيانات بين جهازك والكمبيوتر. يمكنك تنزيل التطبيق من www.samsung.com/smartswitch.



- Samsung Smart Switch غير مدعوم في بعض أجهزة أو أجهزة الكمبيوتر.
- يتم تطبيق القيود. تفضل بزيارة www.samsung.com/smartswitch لمزيد من المعلومات. تأخذ سامسونج موضوع حقوق الطبع والنشر بجدية. قم فقط بنقل المحتوى الموجود لديك، أو الذي يتوفر لديك الحق في نقله.

نقل البيانات من جهاز محمول

انقل البيانات من جهازك السابق إلى جهازك الجديد.

قم بتنزيل Smart Switch وتثبيته من **Galaxy Apps** أو متجر **Play**.
قم بتشغيل **Smart Switch**، ثم اتبع الإرشادات التي تظهر على الشاشة لنقل البيانات من جهازك السابق.

نقل البيانات من كمبيوتر

قم بعمل نسخة احتياطية من البيانات من على جهازك السابق على كمبيوتر واستورد البيانات إلى جهازك الجديد.

١ على الكمبيوتر، تفضل بزيارة www.samsung.com/smartswitch لتنزيل Smart Switch.

٢ في الكمبيوتر، قم بتشغيل Smart Switch.

إذا لم يكن جهازك السابق هو جهاز سامسونج، فقم بعمل نسخة احتياطية من البيانات على الكمبيوتر باستخدام برنامج مزود بواسطة الجهة المصنعة للجهاز. ثم، تخطى إلى الخطوة الخامسة.



٣ قم بتوصيل جهازك السابق بالكمبيوتر بواسطة كابل USB.

٤ في الكمبيوتر، اتبع الإرشادات التي تظهر على الشاشة لعمل نسخة احتياطية من بيانات الجهاز. ثم، افصل جهازك السابق من الكمبيوتر.

٥ قم بتوصيل جهازك الجديد بالكمبيوتر بواسطة كابل USB.

٦ في الكمبيوتر، اتبع الإرشادات التي تظهر على الشاشة لنقل البيانات إلى الجهاز الجديد.

استخدام الجهاز كقرص قابل للنقل لنقل البيانات

انقل الملفات الصوتية، أو الفيديو، أو الصور أو أي نوع آخر من الملفات من الجهاز إلى الكمبيوتر، أو بالعكس.

لا تفصل كابل USB من الجهاز عند قيامك بنقل الملفات. فقد يؤدي القيام بذلك إلى خسارة البيانات أو تلف الجهاز.



قد لا تتصل الأجهزة بشكل صحيح إذا كانت متصلة عبر موزع USB. قم بتوصيل الجهاز مباشرةً بمنفذ USB الخاص بالكمبيوتر.



١ قم بتوصيل الجهاز بالكمبيوتر بواسطة كابل USB.

٢ افتح لوحة الإشعارات، ثم اضغط على نقل ملفات الوسائط عبر USB ← نقل ملفات الوسائط.

إذا لم يستطع الكمبيوتر التعرف على جهازك، فاضغط على نقل الصور.

٣ انقل الملفات بين الجهاز والكمبيوتر.

تحديث الجهاز

يمكن تحديث الجهاز إلى أحدث برنامج.

التحديث عبر الهواء

يمكن تحديث الجهاز مباشرة إلى أحدث برنامج بواسطة البرنامج الثابت بواسطة خدمة عبر الهواء (FOTA).
على شاشة التطبيقات، اضغط على الضبط ← حول الجهاز ← تنزيل التحديثات يدوياً.

التحديث بواسطة Smart Switch

قم بتوصيل الجهاز بالكمبيوتر وتحديثه إلى أحدث إصدار من البرنامج.

١ في الكمبيوتر، تفضل بزيارة www.samsung.com/smartswitch لتنزيل وتثبيت Smart Switch.

٢ في الكمبيوتر، قم بتشغيل Smart Switch.

٣ قم بتوصيل الجهاز بالكمبيوتر بواسطة كابل USB.

٤ في الكمبيوتر، انقر فوق زر التحديث في إطار الاتصال.

- لا توقف تشغيل الكمبيوتر أو تفصل كابل USB أثناء تحديث الجهاز.
- أثناء تحديث الجهاز، لا تقم بتوصيل أجهزة وسائط أخرى بالكمبيوتر. يؤدي ذلك إلى حدوث تداخل مع عملية التحديث. قبل التحديث، قم بفصل كل أجهزة الوسائط الأخرى من الكمبيوتر.



النسخ الاحتياطي واستعادة البيانات

احتفظ بمعلوماتك الشخصية، وبيانات التطبيق، والضبط الآمن على الجهاز. يمكنك عمل نسخة احتياطية من المعلومات المهمة إلى حساب احتياطي والوصول إليه فيما بعد. يجب عليك تسجيل الدخول إلى Google account أو Samsung account الخاص بك لعمل نسخة احتياطية أو لاستعادة البيانات. ارجع إلى [ضبط الحسابات](#) للحصول على مزيد من المعلومات.

استخدام حساب سامسونج

على شاشة التطبيقات، اضغط على الضبط ← النسخ الاحتياطي وإعادة الضبط ← نسخ البيانات احتياطياً، حدد العناصر المطلوب عمل نسخة احتياطية منها ثم اضغط على نسخ احتياطي الآن. لضبط الجهاز لنسخ البيانات احتياطياً بشكل تلقائي، اضغط على مفتاح نسخ احتياطي تلقائي لتنشيطه. لاستعادة البيانات باستخدام Samsung account، اضغط على ارجاع الضبط. سيتم حذف البيانات الحالية من الجهاز لاستعادة العناصر المحددة.

استخدام حساب Google

على شاشة التطبيقات، اضغط على الضبط ← النسخ الاحتياطي وإعادة الضبط، ثم اضغط على المفتاح نسخ البيانات احتياطياً لتنشيطه. اضغط على نسخ الحساب احتياطياً وحدد حساباً كحساب احتياطي. لاستعادة البيانات باستخدام حساب Google، اضغط على المفتاح استعادة تلقائية لتنشيطه. عندما تقوم بإعادة تثبيت التطبيقات، يتم استعادة الضبط والبيانات التي تم عمل نسخة احتياطية منها.

إجراء إعادة تعيين بيانات

احذف كل الإعدادات والبيانات الموجودة على الجهاز. قبل القيام بإعادة ضبط بيانات المصنع، تأكد من النسخ الاحتياطي لجميع البيانات المهمة المخزنة على الجهاز. راجع [النسخ الاحتياطي واستعادة البيانات](#) للحصول على مزيد من المعلومات.

على شاشة التطبيقات، اضغط على الضبط ← النسخ الاحتياطي وإعادة الضبط ← إعادة تعيين بيانات المصنع ← إعادة تعيين الجهاز ← مسح الكل. يتم إعادة تشغيل الجهاز تلقائياً.

الضبط

نبذة عن الضبط

استخدم هذا التطبيق لتهيئة الجهاز، اضبط خيارات التطبيق، وأضف حسابات. اضبط على الضبط على شاشة التطبيقات. للبحث عن الضبط بواسطة إدخال كلمات أساسية، اضغط على بحث.

Wi-Fi

قم بتنشيط خاصية Wi-Fi للاتصال بشبكة Wi-Fi واتصل بالإنترنت أو بأجهزة شبكات أخرى. على شاشة الإعدادات، اضغط على Wi-Fi، ثم اضغط على المفتاح لتنشيطه. لاستخدام الخيارات، اضغط على المزيد.

ضبط سياسة سكون Wi-Fi

اضغط على المزيد ← الاحتفاظ بتشغيل Wi-Fi أثناء وضع السكون.

البلوتوث

قم بتنشيط ميزة البلوتوث لتبادل المعلومات عبر مسافات قصيرة. على شاشة الإعدادات، اضغط على البلوتوث، ثم اضغط على المفتاح لتنشيطه.

وضع الطيران

يؤدي ذلك إلى تعطيل جميع الوظائف اللاسلكية على جهازك. يمكنك استخدام الخدمات غير الشبكية فقط. على شاشة الضبط، اضغط على وضع الطيران، ثم اضغط على المفتاح لتنشيطه.

استخدام البيانات

- قم بتعقب مقدار استخدام البيانات.
- على شاشة الإعدادات، اضغط على استخدام البيانات.
- لاستخدام المزيد من الخيارات، اضغط على المزيد.
- **الشبكات المقيدة:** ضبط الجهاز لتعطيل المزامنة في الخلفية أثناء استخدام شبكة Wi-Fi.

المزيد من ضبط الاتصال

- قم بتخصيص الضبط للتحكم في الشبكات.
- على شاشة الإعدادات، اضغط على المزيد من ضبط الاتصال.

الطباعة

تهيئة الضبط للأدوات المساعدة للطباعة المثبتة على الجهاز. يمكنك البحث عن الطابعات المتاحة أو إضافة طابعة يدويًا لطباعة الملفات.

VPN

قم بالإعداد والاتصال بالشبكات الخاصة الافتراضية (VPNs).

إيثرنت

يتوافر خيار إيثرنت عند توصيل مهائى إيثرنت بالجهاز. استخدم هذا الخيار لتنشيط ميزة إيثرنت وتكوين إعدادات الشبكة.

التطبيقات

تحكم في تطبيقات الجهاز وقم بتغيير الضبط الخاص بها.
على شاشة الإعدادات، اضغط على التطبيقات.

مدير التطبيقات

اعرض التطبيقات الموجودة في الجهاز وقم بإدارتها.

التطبيقات الافتراضية

حدد ضبطاً افتراضياً لاستخدام التطبيقات.

ضبط التطبيقات

خصص الإعدادات لكل تطبيق.

الصوت

قم بتغيير الضبط للأصوات المختلفة الموجودة في الجهاز.
على شاشة الضبط، اضغط على الصوت.

- وضع الصوت: اضبط الجهاز لكي تستخدم وضع الصوت أو الوضع الصامت.
- درجة الصوت: اضبط مستوى الصوت للموسيقى، وملفات الفيديو، وأصوات النظام، والإشعارات.
- جودة الصوت وتأثيراته: حدد مؤثر صوتي لتطبيقه عندما تضبط الموسيقى.

الشاشة

تغيير ضبط الشاشة.

على شاشة الإعدادات، اضغط على الشاشة.

- **السطوع:** اضبط سطوع الشاشة.
- **الخط:** تغيير حجم الخط ونوعه.
- **زمن توقف الشاشة:** حدد طول الفترة الزمنية التي ينتظرها الجهاز قبل إيقاف تشغيل الضوء الخلفي للشاشة.
- **السكون الذكي:** اضبط الجهاز بحيث يمنع انطفاء الضوء الخلفي للشاشة أثناء النظر إلى الشاشة.
- **وضع الشاشة:** تغيير وضع الشاشة.
- **شاشة التوقف:** اضبط الجهاز لتشغيل شاشة التوقف عند الشحن.

قلم S

قم بتغيير الضبط لاستخدام قلم S.

إن قلم S غير مُضمن سوى في بعض الأجهزة.



على شاشة الضبط، اضغط على قلم S.

- **أمر عن بعد:** يمكنك من هنا ضبط الجهاز لعرض ميزات الأوامر عن بُعد عند مرورك فوق الشاشة باستخدام قلم S والضغط على الزر قلم S.
- **العرض السريع:** يمكنك من هنا تنشيط ميزة العرض السريع للقيام بالعديد من الإجراءات باستخدام قلم S.
- **إدخال مباشر بالقلم:** يمكنك من هنا ضبط الجهاز بحيث يقوم بعرض أيقونة حقل الكتابة باليد عند مرور قلم S فوق حقل إدخال نص.
- **المؤشر:** ضبط الجهاز لعرض مؤشر قلم S أثناء مرور قلم S على الشاشة.
- **خيارات الفصل:** يمكنك من هنا ضبط الجهاز لبدء تشغيل مذكرة المهام أو عرض الأوامر عن بُعد تلقائيًا عند سحب قلم S من الفتحة.
- **موفر طاقة قلم S:** اضبط الشاشة بحيث لا تستجيب لأقلام قلم S الأخرى عند إدخال قلم قلم S.
- **صوت قلم S:** يمكنك من هنا ضبط الجهاز لإصدار أصوات عندما تكتب على الشاشة أو ترسم عليها باستخدام قلم S.

الميزات المتقدمة

- قم بتنشيط ميزة إدراك الحركة وقم بتغيير الضبط الذي يتحكم في إدراك الحركة في الجهاز. على شاشة الإعدادات، اضغط على الميزات المتقدمة.
- **السحب براحة اليد للالتقاط:** اضبط الجهاز لالتقاط لقطة شاشة عندما تمسح بيديك إلى اليسار أو اليمين بعرض الشاشة.
- **الكتم السهل:** يمكنك من هنا ضبط الجهاز على كتم صوت التنبيهات باستخدام حركات راحة اليد.

خلفية الشاشة

- تغيير ضبط خلفية الشاشة للشاشة الرئيسية والشاشة القفل.
- على شاشة الإعدادات، اضغط على خلفية الشاشة.

شاشة القفل والحماية

- قم بتغيير الضبط لتأمين الجهاز.
 - على شاشة الإعدادات، اضغط على شاشة القفل والحماية.
- قد تختلف الخيارات المتاحة التالية وذلك حسب طريقة قفل الشاشة المحددة.
- **نوع قفل الشاشة:** قم بتغيير طريقة قفل الشاشة.
 - **معلومات واختصارات التطبيقات:** تغيير ضبط العناصر المعروضة على شاشة القفل.
 - **الإشعارات على شاشة القفل:** ضبط عرض أو عدم عرض محتوى الإشعارات على الشاشة المقفلة.
 - **بحث عن هاتفي المحمول:** الوصول إلى صفحة Find my mobile على الويب (findmymobile.samsung.com). يمكنك تتبع جهازك المحمول المسروق أو المفقود والتحكم فيه من خلال موقع بحث عن هاتفي المحمول على الويب.
 - **مصادر غير معروفة:** اضبط الجهاز للسماح بتنصيب تطبيقات من مصادر مجهولة.
 - **ضبط آخر للحماية:** قم بتهيئة إعدادات الأمان الإضافية.



الخصوصية

- قم بتغيير الإعدادات للحفاظ على خصوصيتك.
- على شاشة الضبط، اضغط على الخصوصية.
- الموقع: قم بتغيير الضبط لأذونات معلومات الموقع.
- الوضع الخاص: ضبط الجهاز لمنع الآخرين من الوصول إلى المحتوى الشخصي الخاصة عن تنشيط الوضع الخاص.
- الإبلاغ عن معلومات التشخيص: اضبط الجهاز لكي يرسل تلقائيًا المعلومات التشخيصية ومعلومات الاستخدام الخاصة بالجهاز إلى سامسونج.

إمكانية الوصول

- استخدم هذه الميزة لتحسين إمكانية الوصول إلى الجهاز.
- على شاشة الإعدادات، اضغط على إمكانية الوصول.
- الرؤية: تخصيص الإعدادات لتحسين إمكانية الوصول للمستخدمين الذين لديهم ضعف بصري.
- **Voice Assistant**: تنشيط ميزة Voice Assistant التي توفر ملاحظات صوتية.
- **تعليمات Voice Assistant**: عرض معلومات متعلقة بتعليمات حول كيفية استخدام ميزة Voice Assistant.
- **شاشة مظلمة**: اضبط الجهاز لإيقاف تشغيل الشاشة في جميع الأوقات لإبقاء المحتوى الموجود على الشاشة خاصًا.
- **إدخال مفتاح سريع**: ضبط الجهاز لإدخال حرفًا عندما تحرر إصبعك من على الحرف الموجود على لوحة المفاتيح. يمكنك استخدام هذه الميزة لإدخال الحروف بدلاً من تحرير إصبعك والضغط المزدوج على الشاشة.
- **نطق كلمات المرور**: ضبط الجهاز لقراءة كلمة المرور بصوت مرتفع عند إدخال كلمة المرور عندما يكون Voice Assistant نشطًا.
- **نص إلى كلام**: تغيير إعدادات ميزات تحويل النص إلى كلام عندما يكون Voice Assistant نشطًا، مثل اللغات والسرعة والمزيد.
- **اختصار إمكانية الوصول**: اضبط الجهاز بحيث يقوم بتنشيط ميزة Voice Assistant عند الضغط مطولاً على زر التشغيل، ثم اضغط مطولاً على الشاشة بإصبعين.
- **حجم الخط**: قم بتغيير حجم الخط.
- **إطار المكبر**: قم بتنشيط المكبر لتكبير الشاشة لعرض نسخة أكبر من المحتوى.

- إشارات التكبير: ضبط الجهاز لتكبير الشاشة والتكبير بمنطقة محددة.
- تدرج الرمادي: اعرض الألوان الموجودة على الشاشة في شكل درجات رمادية.
- ألوان سلبية: اعكس ألوان الشاشة لتحسين الرؤية.
- ضبط الألوان: ضبط نظام الألوان الخاص بالشاشة عندما يحدد الجهاز أنك مصاب بالعمى اللوني أو لديك صعوبات في قراءة المحتوى.
- السمع: تخصيص الإعدادات لتحسين إمكانية الوصول للمستخدمين الذين لديهم ضعف في السمع.
- إيقاف تشغيل جميع الأصوات: ضبط الجهاز لكتم كافة أصوات الأجهزة، مثل أصوات الوسائط.
- العناوين الفرعية لـ Samsung: ضبط الجهاز ليقوم بعرض التسميات التوضيحية على المحتوى المدعوم من سامسونج ولتغيير إعدادات التسميات التوضيحية.
- العناوين الفرعية لـ Google: ضبط الجهاز ليقوم بعرض التسميات التوضيحية على المحتوى المدعوم من Google ولتغيير إعدادات التسميات التوضيحية.
- توازن الصوت الأيمن/الأيسر: ضبط الجهاز لضبط توازن الصوت عند استخدام سماعة الرأس.
- صوت أحادي: ضبط الجهاز لتبديل الخرج الصوتي من "ستيريو" إلى "أحادي" عند اتصال سماعة الرأس.
- المهارات والتفاعل: تخصيص الإعدادات لتحسين إمكانية الوصول للمستخدمين الذين لا يتمتعون بالمهارة المطلوبة.
- مفتاح عام: قم بضبط الجهاز لفحص وتحديد العناصر على الشاشة، ثم قراءتها بصوتٍ مرتفع. يمكنك التحكم في شاشة اللمس من خلال الاتصال بمفتاح خارجي أو الضغط على الشاشة أو باستخدام حركات الرأس وإيماءات الوجه.
- قائمة المساعد: ضبط الجهاز بحيث يعرض رمز الاختصار الذي يساعد في الوصول إلى الوظائف المدعومة بواسطة الأزرار الخارجية أو المزايا على لوحة الإشعارات. يمكنك أيضاً تعديل القائمة الموجودة في رمز الاختصار.
- مهلة النقر مع الاستمرار: ضبط وقت التعرف الخاص بالضغط المطول على الشاشة.
- التحكم التفاعلي: تفعيل وضع التحكم في التفاعل لتقييد تفاعل الجهاز مع الإدخالات أثناء استخدام التطبيقات.
- قفل الاتجاه: قم بإنشاء مجموعة توجيهات لفتح الشاشة.
- الوصول المباشر: ضبط الجهاز لفتح قوائم الوصول المحددة عند الضغط على زر "الصفحة الرئيسية" ثلاث مرات بسرعة.
- تذكير بشأن الإشعارات: ضبط الجهاز ليقوم بتنبيهك إلى الإشعارات التي لم تتحقق منها في الفاصل الزمني.
- وضع النقر المفرد: قم بتعيين الجهاز للتحكم في الإشعارات بالضغط عليه بدلاً من سحبه.
- إدارة إمكانية الوصول: قم بتصدير أو إعدادات إمكانية الوصول أو استيرادها لمشاركتها مع أجهزة أخرى.
- خدمات: عرض خدمات إمكانية الوصول المثبتة على الجهاز.

حسابات

أضف حسابات بريد إلكتروني أو SNS.
على شاشة الضبط، اضغط على حسابات.

النسخ الاحتياطي وإعادة الضبط

قم بتغيير الضبط لإدارة الضبط والبيانات.

على شاشة الإعدادات، اضغط على النسخ الاحتياطي وإعادة الضبط.

- **نسخ البيانات احتياطياً:** قم بعمل نسخة احتياطية من معلوماتك الشخصية، وبيانات التطبيقات إلى خادم سامسونج. يمكنك أيضاً ضبط الجهاز لكي يقوم بعمل نسخة احتياطية من البيانات بشكل تلقائي.
- **ارجاع الضبط:** استعد المعلومات الشخصية التي تم عمل نسخة احتياطية منها مسبقاً وبيانات التطبيقات من حساب سامسونج.
- **نسخ البيانات احتياطياً:** اضبط الجهاز لدعم الضبط وبيانات التطبيقات إلى خادم Google.
- **نسخ الحساب احتياطياً:** اضبط أو قم بتعديل حساب النسخ الاحتياطي لـ Google.
- **استعادة تلقائية:** اضبط الجهاز لاستعادة الضبط وبيانات التطبيقات عند إعادة تثبيت التطبيقات على الجهاز.
- **إعادة تعيين بيانات المصنع:** أعد ضبط إعداداتك على القيم الافتراضية للمصنع لحذف جميع بياناتك.

اللغة والإدخال

قم بتغيير الضبط لإدخال النص. قد لا تتوفر بعض الوظائف، وذلك حسب نوع اللغة المحددة. على شاشة الإعدادات، اضغط على **اللغة والإدخال**.

- **اللغة:** حدد لغة العرض لكل القوائم والتطبيقات.
- **لوحة المفاتيح الافتراضية:** حدد نوع لوحة مفاتيح افتراضية لإدخال النصوص.
- **لوحة مفاتيح Samsung:** تغيير ضبط لوحة مفاتيح سامسونج.

قد تختلف الخيارات المتاحة حسب منطقتك أو مزود الخدمة الخاص بك.



- **الكتابة بالصوت من Google:** تغيير ضبط الإدخال الصوتي.
- **نص إلى كلام:** غير خيارات تحويل نص إلى كلام.
- **سرعة المؤشر:** اضبط سرعة المؤشر للماوس أو لوحة التتبع المتصلة بالجهاز.

البطارية

اعرض معلومات طاقة البطارية وقم بتغيير خيارات توفير الطاقة.

على شاشة الإعدادات، اضغط على **البطارية**.

- **نمط توفير الطاقة:** قم بتنشيط وضع توفير الطاقة وقم بتغيير الضبط لوضع توفير الطاقة.
- **وضع التوفير الفائق للطاقة:** تمديد وقت الاستعداد وتقليل استهلاك البطارية عن طريق عرض مخطط أبسط والسماح بالوصول المحدود للتطبيق.

قد لا تكون هذه الخاصية مدعومة بواسطة بعض الأجهزة.



- **النسبة على شريط الحالة:** اضبط الجهاز لعرض المدة المتبقية في البطارية.

يوضح الوقت المتبقي للاستخدام الوقت المتبقي قبل نفاد طاقة البطارية. قد يختلف الوقت المتبقي للاستخدام حسب ضبط الجهاز وظروف التشغيل.



التخزين

اعرض معلومات الذاكرة للجهاز وبطاقة الذاكرة، أو قم بتنسيق بطاقة الذاكرة.
على شاشة الإعدادات، اضغط على التخزين.



تؤدي تهيئة بطاقة ذاكرة إلى محو جميع البيانات من بطاقة الذاكرة بشكل دائم.



السعة الفعلية المتاحة على الذاكرة الداخلية تقل عن السعة المحددة وذلك لأن نظام التشغيل والتطبيقات الافتراضية تشغل جزءاً من الذاكرة. قد تتغير السعة المتاحة عندما تقوم بترقية الجهاز.

ملحقات

قم بتغيير ضبط الملحقات.

على شاشة الضبط، اضغط على ملحقات.

- إلغاء القفل تلقائياً: اضبط الجهاز لإلغاء القفل تلقائياً عند فتح الغلاف. يمكنك استخدام هذه الميزة فقط لبعض طرق قفل الشاشة.

التاريخ و الوقت

ادخل وقم بتعديل الضبط التالي للتحكم في كيفية عرض الجهاز للوقت والتاريخ.

على شاشة الإعدادات، اضغط على التاريخ و الوقت.



إذا مازالت طاقة البطارية فارغة بالكامل، سيتم إعادة ضبط الوقت والتاريخ.

- التاريخ والوقت التلقائي: قم بالتحديث التلقائي للوقت والتاريخ عند التنقل عبر المناطق الزمنية.
- استخدام تنسيق ٢٤ ساعة: عرض الوقت بتنسيق ٢٤ ساعة.

حول الجهاز

قم بإدخال معلومات الجهاز، أو تعديل اسم الجهاز، أو تحديث برنامج الجهاز.

على شاشة الإعدادات، اضغط على حول الجهاز.

الملحق

حل المشكلات

قبل الاتصال بمركز خدمة سامسونج، يُرجى تجربة الحلول التالية. قد لا تنطبق بعض المواقف على الجهاز.

عند تشغيل الجهاز أو أثناء استخدامه، فسوف يطلب منك إدخال أحد الرموز التالية:

- كلمة المرور: عند تفعيل ميزة قفل الجهاز، يجب عليك إدخال كلمة المرور التي قمت بضبطها للجهاز.
- PIN: عند استخدام الجهاز لأول مرة أو عند تفعيل طلب رمز PIN، يجب عليك إدخال رمز PIN المرفق مع بطاقة SIM أو USIM. يمكنك تعطيل هذه الخاصية باستخدام القائمة قفل بطاقة SIM.
- PUK: يتم إغلاق بطاقة SIM أو USIM، عادةً كنتيجة لإدخال رمز PIN بطريقة خاطئة عدة مرات. يجب إدخال رمز PUK المقدم من جانب مزود الخدمة.
- PIN2: عند تدخل إلى قائمة تطلب منك إدخال رمز PIN2، يجب عليك إدخال رمز PIN2 المرفق ببطاقة SIM أو USIM. للمزيد من المعلومات، يُرجى الاتصال بمزود الخدمة الخاص بك.

يعرض الجهاز الشبكة أو رسائل الخطأ الخاصة بالخدمة

- عندما تتواجد في مناطق تكون فيها الإشارات ضعيفة أو الاستقبال ضعيفاً، فقد تفقد الاستقبال. انتقل إلى منطقة أخرى وحاول ثانية. أثناء التنقل، قد تظهر رسائل الخطأ بشكل متكرر.
- لا يمكنك الوصول إلى بعض الخيارات بدون اشتراك. للمزيد من المعلومات، يُرجى الاتصال بمزود الخدمة الخاص بك.

الجهاز لا يعمل

عندما تفرغ طاقة البطارية بالكامل، لا يعمل الجهاز. قم بشحن البطارية بالكامل قبل استخدام الجهاز.

تستجيب شاشة اللمس ببطء أو بشكل غير صحيح

- في حالة قيامك بوضع واقٍ للشاشة أو ملحقات اختيارية على شاشة اللمس، فقد لا تعمل شاشة اللمس بطريقة صحيحة.
- في حالة ارتدائك قفازات، إذا لم تكن يديك نظيفة أثناء لمس الشاشة، أو في حالة قيامك بالضغط على الشاشة باستخدام أشياء حادة أو بواسطة أطراف أصابعك، فإن شاشة اللمس قد تتعطل.
- يمكن تعطل شاشة اللمس في حال وجود الرطوبة أو عند تعرضها للمياه.
- أعد تشغيل جهازك لمسح أي أخطاء مؤقتة بالبرنامج.
- تأكد من تحديث برنامج جهازك بأحدث نسخة.
- إذا تعرضت شاشة اللمس للخدش أو التلف، فيمكنك التفضل بزيارة مركز خدمة سامسونج.

يتجمد جهازك أو يظهر خطأ فادحاً

جرب أحد الحلول التالية. في حالة استمرار عدم حل المشكلة، اتصل بمركز خدمة سامسونج.

إعادة تشغيل الجهاز

في حالة تجمد جهازك أو تعلقه، فقد تحتاج إلى إغلاق التطبيقات أو إيقاف تشغيل الجهاز وتشغيله مرة أخرى.

فرض إعادة التشغيل

في حالة تجمد جهازك وعدم استجابته، اضغط مطولاً على زر التشغيل وزر خفض مستوى الصوت في وقت واحد لأكثر من ٧ ثوانٍ لإعادة تشغيل الجهاز.

إعادة ضبط الجهاز

إذا كانت الطرق أعلاه لا تحل مشكلتك، فقم بإعادة ضبط بيانات المصنع.

على شاشة التطبيقات، اضغط على **الضبط** ← **النسخ الاحتياطي وإعادة الضبط** ← **إعادة تعيين بيانات المصنع** ← **إعادة تعيين الجهاز** ← **مسح الكل**. قبل القيام بإعادة ضبط بيانات المصنع، تذكر أن تقوم بعمل نسخة احتياطية من جميع البيانات المهمة المخزنة على الجهاز.

يتعذر الاتصال بالإنترنت معظم الوقت

- تأكد من أنك لا تعترض طريق الهوائي الداخلي للجهاز.
- عندما تتواجد في مناطق تكون فيها الإشارات ضعيفة أو الاستقبال ضعيفاً، فقد تفقد الاستقبال. ربما تعاني من مشكلات في الاتصال بسبب وجود مشكلات في المحطة الأساسية لمزود الخدمة. انتقل إلى منطقة أخرى وحاول ثانية.
- عند استخدام الجهاز أثناء التنقل، فقد تتعطل خدمات الشبكة اللاسلكية بسبب وجود مشكلات في شبكة مزود الخدمة.

رمز البطارية فارغ

البطارية منخفضة. قم بشحن البطارية.

البطارية لا تشحن بطريقة صحيحة (بالنسبة لأجهزة الشحن المعتمدة من سامسونج)

- تأكد من توصيل الشاحن بطريقة صحيحة.
- تفضل بزيارة "مركز خدمة سامسونج" واستبدل البطارية.

طاقة البطارية تنفذ بطريقة أسرع مقارنة بما كانت عليه عند شرائها

- عندما تعرّض الجهاز أو البطارية لدرجة حرارة باردة أو ساخنة للغاية، فقد يقل الشحن المفيد.
- يزيد استهلاك البطارية عندما تستخدم خصائص الرسائل أو بعض التطبيقات، مثل الألعاب أو الإنترنت.
- البطارية قابلة للاستهلاك ويقل عمر طاقة البطارية بمرور الوقت.

جهازك ساخن عند لمسه

عند استخدام التطبيقات التي تتطلب مزيداً من الطاقة أو عند استخدام تطبيقات على جهازك لفترة زمنية ممتدة، فقد يسخن جهازك. وهذا يعد أمراً طبيعياً، وينبغي ألا يؤثر على عمر جهازك أو على أدائه. في حالة استمرار سخونة الجهاز أو إذا أحسست بسخونته لمدة طويلة، فلا تستخدمه لفترة ما. في حالة استمرار سخونة الجهاز، اتصل بمركز خدمة سامسونج.

تظهر رسائل الخطأ عند تشغيل الكاميرا

يجب توفر ذاكرة كافية في جهازك و طاقة بطارية كافية لتشغيل تطبيق الكاميرا. إذا تلقيت رسالة خطأ عند تشغيل الكاميرا، فجرب ما يلي:

- قم بشحن البطارية.
- قم بإخلاء جزء من الذاكرة عن طريق نقل الملفات إلى جهاز كمبيوتر أو بحذف ملفات من جهازك.
- أعد تشغيل الجهاز. إذا كنت لا تزال تواجه متاعب مع تطبيق الكاميرا بعد محاولة هذه التلميحات، فاتصل بمركز خدمة سامسونج.

جودة الصور أقل من صورة المعاينة

- جودة الصور قد تختلف وذلك حسب ما يحيط بك وتقنيات التصوير التي تستخدمها.
- في حالة النقاط صور في أماكن مظلمة، أو أثناء الليل، أو في أماكن مغلقة، فقد يحدث تشوش في الصورة أو قد تخرج الصور بعيداً عن التركيز.

تظهر رسائل الخطأ عند فتح ملفات الوسائط

- إذا تلقيت رسائل خطأ أو ملفات وسائط متعددة فلا تقم بتشغيلها عندما تفتحها على جهازك، فجرب الآتي:
- قم بإخلاء جزء من الذاكرة عن طريق نقل الملفات إلى جهاز كمبيوتر أو بحذف ملفات من جهازك.
- تأكد أن ملف الموسيقى ليس محمياً بنظام إدارة الحقوق الرقمية (DRM). إذا كان الملف محمياً بنظام DRM، تأكد من أن لديك الترخيص أو المفتاح السليم لتشغيل الملف.
- تأكد أن تنسيقات الملفات مدعومة بواسطة الجهاز. إذا لم يكن هناك تنسيق ملف غير مدعم مثل DivX أو AC3، فقم بتنصيب تطبيق يدعم ذلك. لتأكيد تنسيقات الملفات التي يدعمها جهازك، تفضل بزيارة www.samsung.com.
- يدعم جهازك الصور ولقطات الفيديو الملتقطة بواسطة الجهاز. الصور ولقطات الفيديو الملتقطة بواسطة أجهزة أخرى قد لا تعمل بطريقة صحيحة.
- جهازك يدعم ملفات الوسائط المتعددة المعتمدة بواسطة مزود خدمة الشبكة أو مزودي الخدمات الإضافية. بعض المحتويات التي يتم نشرها على الإنترنت، مثل نغمات الرنين، أو لقطات الفيديو، أو الخلفيات، قد لا تعمل بطريقة صحيحة.

لم يتم تحديد موقع جهاز بلوتوث آخر

- تأكد من تنشيط خاصية لاسلكي البلوتوث على جهازك.
- تأكد من تنشيط خاصية لاسلكي البلوتوث على الجهاز الذي تريد الاتصال به.
- تأكد من وجود جهازك وجهاز البلوتوث الآخر ضمن الحد الأقصى لنطاق البلوتوث (١٠ م).
- إذا لم تؤد التلميحات الموضحة أعلاه إلى حل المشكلة، فاتصل على مركز خدمة سامسونج.

لا يتم تأسيس اتصال عند توصيل الجهاز بالكمبيوتر

- تأكد أن كابل USB الذي تستخدمه متوافق مع الجهاز.
- تأكد من وجود برنامج التشغيل المناسب مثبت ومحدث على جهاز الكمبيوتر الخاص بك.
- إذا كنت من مستخدمي نظام التشغيل Windows XP، فتأكد من تثبيت Windows XP Service Pack 3 أو إصدار أحدث على الكمبيوتر.

الجهاز لا يمكنه البحث عن موقعك الحالي

قد يتم إعاقة إشارات GPS في بعض المواقع مثل الأماكن المغلقة. اضبط الجهاز لاستخدام Wi-Fi أو شبكة المحمول للبحث عن موقعك الحالي في هذه المواقع.

تم فقد البيانات المخزنة على الجهاز

قم دومًا بعمل نسخ احتياطية من جميع البيانات المهمة المخزنة على الجهاز. وإلا فلن تتمكن من استعادة البيانات في حالة تلفها أو فقدانها. سامسونج ليست مسؤولة عن فقدان البيانات على الجهاز.

تظهر فجوة صغيرة حول الجزء الخارجي من غلاف الجهاز

- هذه الفجوة عبارة عن خاصية صناعية مهمة وقد تحدث بعض الاهتزازات البسيطة أو اهتزاز لأجزاء.
- وبمرور الوقت، فإن الاحتكاك بين الأجزاء قد يتسبب في اتساع هذه الفجوة قليلاً.

حقوق الطبع والنشر

حقوق الطبع والنشر © ٢٠١٦ سامسونج للإلكترونيات

هذا الدليل محمي بموجب قوانين حقوق الطبع والنشر الدولية.

لا يجوز نسخ أي جزء من هذا الدليل أو توزيعه أو ترجمته أو نقله بأي شكل أو بأي وسيلة، إلكترونية أو ميكانيكية، بما في ذلك التصوير والتسجيل، أو تخزين أي من المعلومات بأي نظام تخزين أو استرجاع، دون الحصول على إذن خطي مسبق من سامسونج للإلكترونيات.

العلامات التجارية

- سامسونج وشعار سامسونج عبارة عن علامتين تجاريتين مسجلتين لشركة سامسونج للإلكترونيات.
- Bluetooth® هي علامة تجارية مسجلة لشركة Bluetooth SIG, Inc. في جميع أنحاء العالم.
- Wi-Fi®، Wi-Fi Protected Setup™، Wi-Fi Direct™، Wi-Fi CERTIFIED™، وشعار Wi-Fi هي علامات تجارية مسجلة خاصة بشركة Wi-Fi Alliance.
- جميع العلامات التجارية الأخرى وحقوق الطبع والنشر هي ملك لأصحابها.