

SAMSUNG

SM-P550
SM-T550

Bruksanvisning

Innehållsförteckning

Läs detta först

Komma igång

- 7 Förpackningens innehåll
- 8 Enhetslayout
- 10 S Pen
- 13 Ladda batteriet
- 15 Använda ett minneskort
- 16 Slå på och av enheten
- 17 Låsa eller låsa upp skärmen

Grunder

- 18 Använda pekskärmen
- 21 Layout för hemskärm
- 25 Aviseringspanelen
- 27 Öppna program
- 27 Installera eller avinstallera program
- 29 Ange text
- 31 Skärmbild
- 31 Mina filer
- 32 Energisparfunktion

Nätverksanslutning

- 33 Wi-Fi

S Pen-funktioner

- 34 Luftkommando
- 35 Åtgärdsmemo
- 37 Smart markering
- 38 Skärmskrivning
- 39 S Note
- 42 Klippbok
- 43 Använda S Pen

Rörelser och användningsfunktioner

- 46 Avancerade funktioner
- 47 Flera fönster

Personanpassning

- 52 Hantera hem- och programskärmarna
- 53 Ställa in bakgrund och ringsignaler
- 54 Ändra skärmlåsningssätt
- 55 Sekretessläge
- 57 Konfigurera konton

Kontakter

- 58 Lägga till kontakter
- 58 Importera och exportera kontakter
- 59 Söka efter kontakter

Kamera

- 60 Grundläggande fotografering
- 61 Fotograferingslägen
- 63 Kamerainställningar

Galleri

- 64 Visa innehåll på Enheten

Användbara program och funktioner

- 65 S Finder
- 65 S Kalender
- 67 E-post
- 69 Internet
- 70 Musik
- 71 Video
- 72 Klocka
- 73 Kalkylator
- 73 Memo
- 74 Smart Manager
- 75 Google-program

Ansluta till andra enheter

- 77 Bluetooth
- 79 Wi-Fi Direct
- 80 Snabbanslut
- 82 Sidsynkronisering
- 87 Smart View
- 89 Mobilutskrift

Enhets- och datahantering

- 90 Överföra data från din gamla enhet
- 91 Använda enheten som flyttbar maskinvara för dataöverföring
- 92 Uppdatera enheten
- 93 Säkerhetskopiera och återställa data
- 93 Göra en dataåterställning

Inställningar

- 94 Om inställningarna
- 94 Wi-Fi
- 94 Bluetooth
- 94 Flygläge
- 95 Dataanvändning
- 95 Fler anslutningsinställningar
- 96 Program
- 96 Ljud
- 97 Display
- 97 S Pen

98	Avancerade funktioner
98	Bakgrundsbild
98	Låsskärm och säkerhet
99	Privat
99	Tillgänglighet
101	Konton
101	Säkerhetskopiera och återställ
102	Språk och inmatning
102	Batteri
103	Lagring
103	Tillbehör
103	Datum och tid
103	Om enheten

Bilaga

104	Felsökning
109	Ta bort batteriet (ej borttagbar typ)

Läs detta först

Läs handboken noggrant innan du använder enheten så att du använder den på ett säkert och riktigt sätt.

- Beskrivningarna bygger på enhetens fabriksinställningar.
- Delar av innehållet kan skilja sig från din enhet beroende på region, tjänsteleverantör, modellspecifikationer och enhetens programvara.
- Innehåll (högkvalitativt innehåll) som kräver hög processor- och RAM-användning påverkar enhetens övergripande prestanda. Program som är kopplade till innehållet kanske inte fungerar som de ska beroende på enhetens specifikationer och den miljö de används i.
- Samsung ansvarar inte för prestandaproblem som orsakas av program som tillhandahålls av andra leverantörer än Samsung.
- Samsung är inte ansvarigt för prestandaproblem eller inkompatibilitet som orsakas av att användaren ändrar registerinställningar eller operativsystemets programvara. Om du försöker anpassa operativsystemet kan det göra att enheten inte fungerar som den ska eller att programmen inte fungerar som de ska.
- Programvara, ljudkällor, bakgrundsbilder, bilder och andra media som finns i enheten är licensierade för begränsad användning. Att extrahera och använda detta material för kommersiella syften eller andra syften utgör ett brott mot upphovsrättslagstiftningen. Användarna ansvarar helt för olaglig användning av media.
- Standardprogram som medföljer enheten uppdateras och kan utan förvarning sluta stödjas. Om du har frågor om ett program som medföljer enheten, ska du kontakta ett Samsung-servicecenter. Vad gäller användarinstallerade program ska du kontakta tjänsteleverantören.
- Ändringar i enhetens operativsystem eller installation av programvaror från inofficiella källor kan leda till att enheten inte fungerar på rätt sätt och till att data skadas eller förloras. Dessa åtgärder utgör överträdelser av ditt licensavtal för Samsung och gör garantin ogiltig.

Instruktionsikoner



Varning: Situationer som kan leda till att du skadar dig eller att andra skadar sig.



Var försiktig: Situationer som kan leda till skador på enheten eller annan utrustning.



Observera: Kommentarer, användningstips eller tilläggsinformation.

Komma igång

Förpackningens innehåll

Kontrollera att produktförpackningen innehåller följande föremål:

- Enhet.
- Snabbstartsguide.



- Vilka produkter som medföljer enheten och tillgängliga tillbehör kan variera beroende på region eller tjänsteleverantör.
- De medföljande produkterna är endast utformade för den här enheten och är kanske inte kompatibla med andra enheter.
- Utseende och specifikationer kan ändras utan föregående meddelande.
- Du kan köpa ytterligare tillbehör från din lokala Samsung-återförsäljare. Kontrollera att de är kompatibla med enheten före köpet.
- Använd endast tillbehör som är godkända av Samsung. Om du använder icke godkända tillbehör kan det leda till prestandaproblem och fel som inte täcks av garantin.
- Tillgängligheten till tillbehör kan variera beroende på tillverkningsföretag. Mer information om tillgängliga tillbehör finns på Samsungs webbplats.



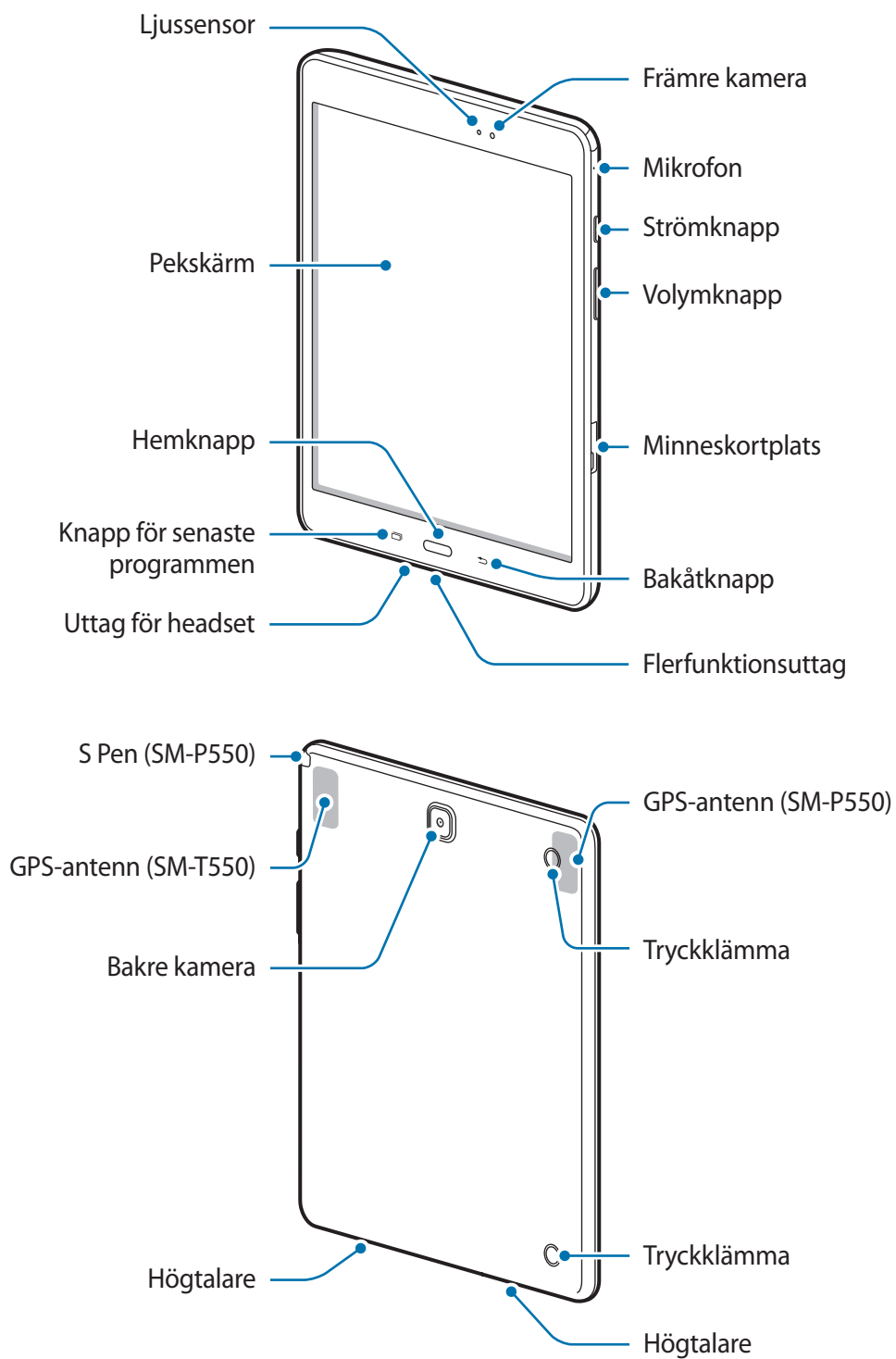

Enhetslayout





- Täck inte över antennområdet med händerna eller andra föremål. Det kan leda till problem med anslutningen eller till att batteriet urladdas.
- Vi rekommenderar att ett skärmskydd som är godkänt av Samsung används. Icke godkända skärmskydd kan göra så att sensorerna inte fungerar som de ska.
- Låt inte vatten komma i kontakt med pekskärmen. Pekskaermen kan sluta fungera när det är fuktigt eller om den utsätts för vatten.

Knappar

Knapp	Funktion
 Ström	<ul style="list-style-type: none"> • Tryck och håll nedtryckt för att slå på eller av enheten. • Tryck för att slå på eller låsa skärmen.
 Senast använda program	<ul style="list-style-type: none"> • Tryck här för att öppna listan över de senast använda programmen. • Tryck lätt och håll nedtryckt för att starta delad skärm-vyn.
 Hem	<ul style="list-style-type: none"> • Tryck för att slå på skärmen medan skärmen är låst. • Tryck här för att gå tillbaka till hemskärmen. • Tryck och håll nedtryckt för att starta Google.
 Åter	<ul style="list-style-type: none"> • Tryck här för att gå tillbaka till den föregående skärmen.
 Volym	<ul style="list-style-type: none"> • Tryck här för att justera enhetens volym.

S Pen



S Pen ingår bara tillsammans med en del enheter.

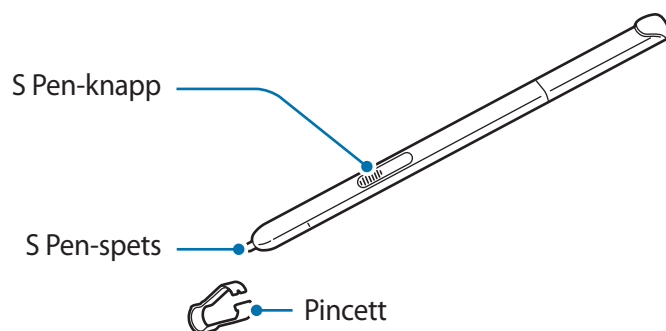

Namn	Funktioner
S Pen-spets	<ul style="list-style-type: none"> Använd S Pen för att skriva, rita eller utföra pekåtgärder på skärmen. Håll S Pen över objekt på skärmen om du vill öppna fler S Pen-funktioner, till exempel luftknappen och luftvyfunktionen.
S Pen-knapp	<ul style="list-style-type: none"> Håll S Pen över skärmen och tryck på S Pen-knappen om du vill visa luftkommandofunktionerna. Håll S Pen-knappen intryckt och dra S Pen över ett objekt för att markera det.
Pincett	<ul style="list-style-type: none"> Använd pincetten för att ta bort spetsen på S Pen när du ska byta spets.

Ta bort S Pen

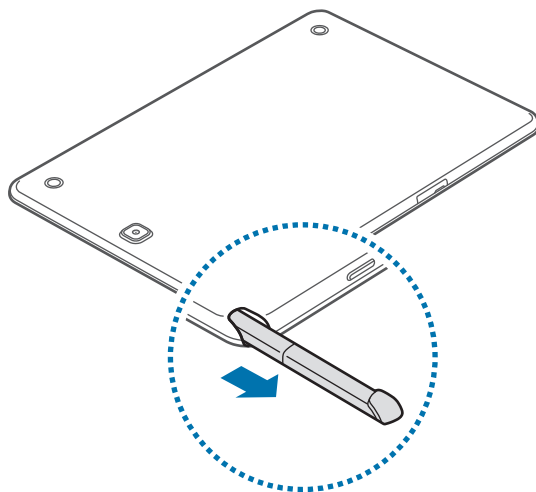

När du tar bort S Pen från skåran startas antingen **Luftkommando** eller så visas luftkommandofunktionerna, beroende på borttagningsinställningen för S Pen.

Du kan ändra inställningen genom att öppna programskärmen och trycka på **Inställningar** → **S Pen** → **Alternativ för bortkoppling**.

Ersätta spetsen på S Pen

Om den blir slö ersätter du den med en ny.

- 1 Ta ett stadigt tag om spetsen med pincetten och ta bort den.

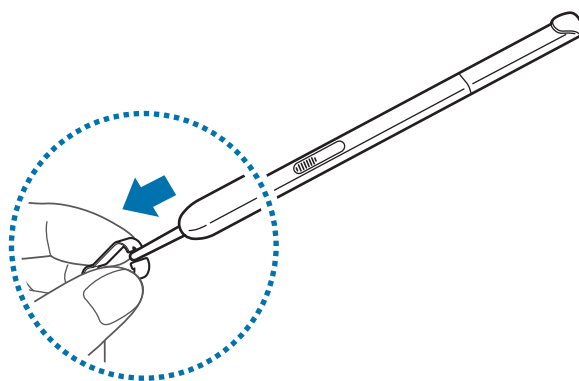

2 Sätt i en ny spets i S Pen.

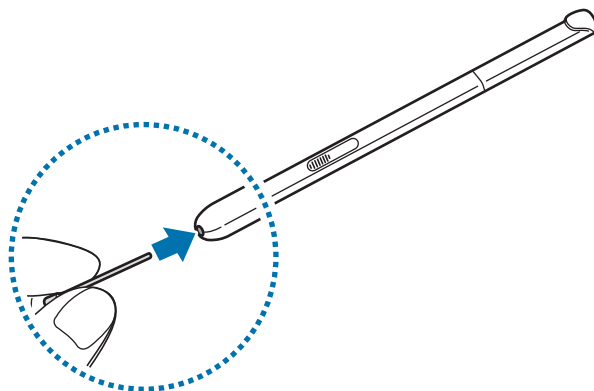

Var försiktig så att du inte klämmer fingrarna med pincetten.



- Återanvänd inte gamla spetsar. Då finns det en risk att S Pen slutar fungera på rätt sätt.
- Tryck inte för hårt på spetsen när du för in den i S Pen.
- För inte in den runda delen av spetsen i S Pen. Det kan skada S Pen eller enheten.



- Om S Pen inte fungerar som den ska bör du ta med den till ett Samsung-servicecenter. Mer information om S Pen hittar du på Samsung-webbplatsen.
- Om du använder S Pen i skarpa hörn på skärmen kan det hända att enheten inte känner igen S Pen-åtgärderna. Böj inte och tryck inte för hårt med S Pen när du använder den.
- Knappen för senaste program och bakåtknappen kan användas med S Pen.

Ladda batteriet

Använd laddaren för att ladda batteriet före den första användningen. En dator kan också användas för att ladda batteriet om den ansluts via USB-kabel.



Använd bara laddare, batterier och kablar som är godkända av Samsung. Om du använder laddare eller kablar som inte är godkända kan batterierna explodera eller så kan enheten skadas.



- När batterinivån är låg visas batteriikonen som tom.
- Om batteriet laddas ur helt går det inte att slå på enheten direkt när laddaren ansluts. Låt ett helt urladdat batteri laddas i några minuter innan du försöker sätta på enheten.
- Om du använder flera program samtidigt, nätverksprogram eller program som kräver en anslutning till en annan enhet, töms batteriet snabbt. För att undvika fränkoppling från nätverket eller strömförlust under en dataöverföring ska du alltid använda dessa program när batteriet har laddats helt.

1

Anslut USB-kabeln till USB-strömadaptern och anslut sedan USB-kabeln till flerfunktionsuttaket.

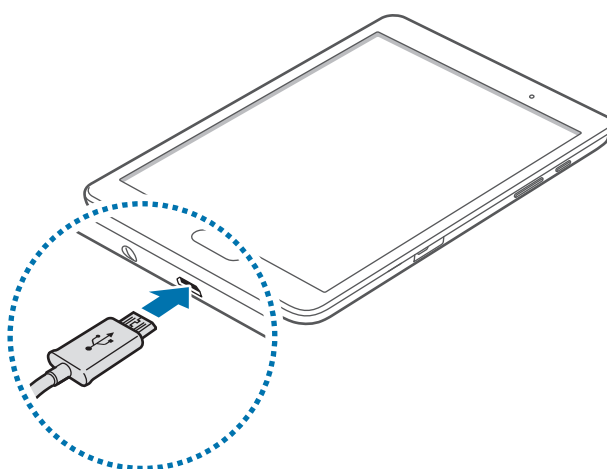

Om du ansluter laddaren på fel sätt kan allvarliga skador uppstå på enheten. Skador som orsakas av felaktig användning omfattas inte av garantin.

2 Anslut sedan USB-strömadaptern till eluttaget.



- Du kan använda enheten medan den laddas, men då kan det dröja längre innan batteriet blir fulladdat.
- Om strömkällan som enheten tar emot under laddning är instabil är det inte säkert att pekskärmen fungerar. Koppla bort laddaren från enheten, om det händer.
- Enheten kan bli varm när den laddas. Detta är normalt och bör inte påverka enhetens livslängd eller prestanda. Om batteriet blir varmare än vanligt kan laddaren sluta ladda.
- Ta med enheten och laddaren till ett av Samsungs servicecenter om den inte laddas korrekt.

3 När enheten har laddats fullt ska den kopplas bort från laddaren. Koppla först ur laddaren från enheten och koppla sedan ur den från eluttaget.



Koppla ur laddaren när den inte används för att spara energi. Laddaren har ingen strömbrytare, så du måste koppla ur laddaren från eluttaget när den inte används för att undvika att slösa med ström. Laddaren ska vara nära eluttaget under laddningen och lätt att komma åt under laddningen.

Minska batteriförbrukningen

Din enhet erbjuder alternativ som bidrar till att spara på batteriet. Genom att anpassa dessa alternativ och inaktivera funktionerna i bakgrunden kan du använda enheten längre mellan laddningarna:

- Optimera enheten med hjälp av smart manager.
- När du inte använder enheten växlar du till viloläge genom att trycka på strömknappen.
- Stäng program som inte används med uppgiftshanteraren.
- Inaktivera Bluetooth-funktionen.
- Inaktivera Wi-Fi-funktionen.
- Inaktivera automatisk synkronisering av program.
- Minska tiden för bakgrundsljus.
- Minska skärmens ljusstyrka.

Använda ett minneskort

Sätta i ett minneskort

Enheten hanterar minneskort med maximal kapacitet på 128 GB. Beroende på tillverkare och typ av minneskort kanske vissa minneskort inte är fullt kompatibla med din enhet.



- Vissa minneskort kanske inte är fullt kompatibla med enheten. Om du använder ett inkompatibelt kort kan enheten, minneskortet eller informationen på kortet skadas.
- Se till så att du sätter i minneskortet rättvänt.



- Enheten stöder FAT- och exFAT-filsystemen för minneskort. Om du sätter i ett kort som formaterats med ett annat filsystem uppmanas du av enheten att formatera om minneskortet.
- Om du ofta skriver och raderar data på kortet förkortas minneskortets livslängd.
- När du sätter i ett minneskort i enheten visas filkatalogen för minneskortet i mappen **Mina filer** → **SD-kort**.

1 Öppna luckan till minneskortplatsen.

2 Sätt i ett minneskort med de guldfärgade kontakterna vända nedåt.

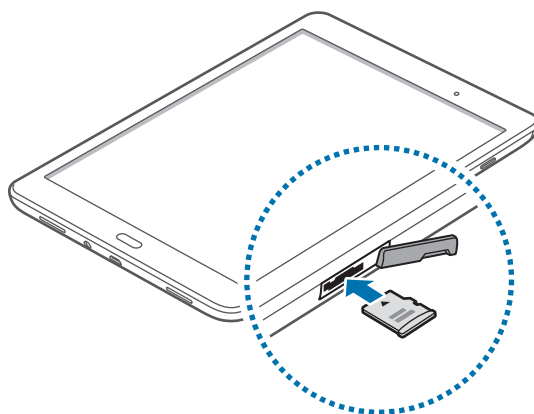

3 Tryck in minneskortet i minneskortplatsen tills det fastnar.

4 Stäng luckan till minneskortplatsen.

Ta ut minneskortet

Innan du tar ut minneskortet ska du avinstallera det så att det kan tas ut på ett säkert sätt. På hemskärmen trycker du lätt på **Program** → **Inställningar** → **Lagring** → **SD-kort** → **Avmontera**.

- 1 Öppna luckan till minneskortplatsen.
- 2 Tryck in minneskortet tills det kopplas loss från enheten och dra sedan ut det.
- 3 Stäng luckan till minneskortplatsen.



Ta inte ur ett minneskort när enheten överför eller öppnar information. Det kan leda till att data förloras eller skadas eller till att minneskortet eller enheten skadas. Samsung ansvarar inte för förluster som uppstår till följd av felaktig användning av skadade minneskort, inklusive dataförlust.

Formatera minneskortet

Ett minneskort som formaterats på en dator kanske inte är kompatibelt med enheten. Formatera minneskortet med enheten.

På hemskärmen trycker du lätt på **Program** → **Inställningar** → **Lagring** → **SD-kort** → **Format** → **FORMATERA**.



Tänk på att säkerhetskopiera viktiga data på enheten innan du formaterar minneskortet. Tillverkarens garanti omfattar inte dataförlust till följd av användarens egna åtgärder.

Slå på och av enheten

Håll strömknappen nedtryckt i några sekunder för att slå på enheten.

När du slår på enheten för första gången eller efter att du har återställt data ska du följa instruktionerna på skärmen för att konfigurera enheten.

Stäng av enheten genom att hålla strömknappen nedtryckt och tryck sedan lätt på **Stäng av**.



Följ alla angivna varningar och anvisningar från behörig personal när du befinner dig inom områden där trådlösa enheter inte får användas, till exempel i flygplan och på sjukhus.

Starta om enheten

Om enheten slutar svara ska du hålla strömknappen och volym ned-knappen nedtryckta samtidigt i mer än 7 sekunder för att starta om.

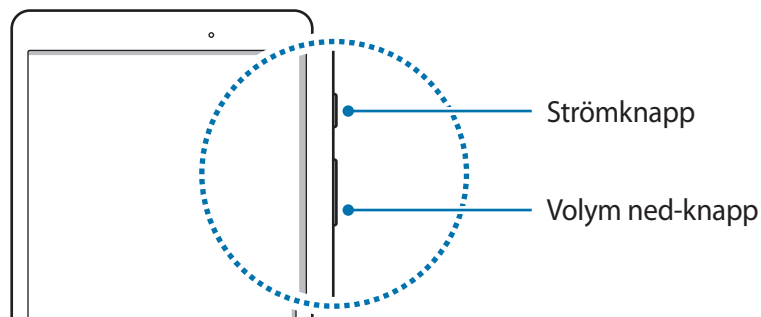

Låsa eller låsa upp skärmen

Om du trycker på strömknappen stängs skärmen av och låses. Skärmen stängs också av och försätts i låst läge automatiskt om enheten inte används under en angiven tid.

För att låsa upp skärmen ska du trycka på strömknappen eller hemknappen och snärta till med fingret i valfri riktning inom skärmområdet för upplåsning.

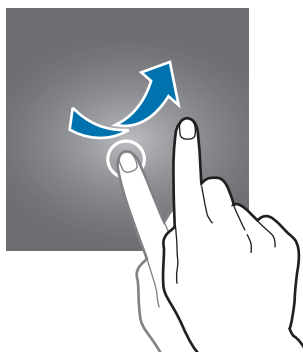

Du kan ändra upplåsningskoden för upplåsning av skärmen. Se [Ändra skärmlåsningssätt](#) för mer information.

Grunder

Använda pekskärmen



- Låt inte pekskärmen komma i kontakt med andra elektroniska enheter. Elektrostatiska urladdningar kan göra att pekskärmen inte fungerar.
- För att undvika skada på pekskärmen får du inte trycka på den med något vasst föremål eller använda för mycket tryck mot den med fingertopparna.



- Enheten identifierar eventuellt inte tryckinmatningar nära skärmens kanter eftersom de är utanför området för tryckinmatning.
- Om du lämnar pekskärmen i viloläge under en längre tid kan det leda till inbrända bilder (ghosting). Stäng av pekskärmen när du inte använder enheten.

Tryck lätt

Tryck med ett finger eller med S Pen om du vill öppna ett program, välja ett menyalternativ, trycka på en skärmknapp eller ange ett tecken med tangentbordet på skärmen.

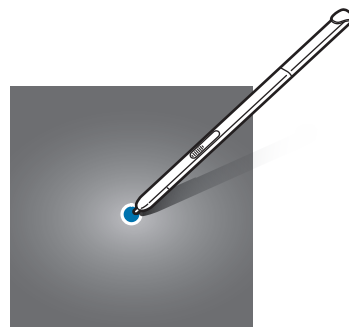
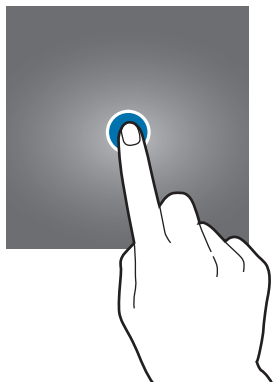

Tryck lätt och håll nedtryckt

Tryck lätt på ett objekt eller på skärmen och håll nedtryckt i mer än 2 sekunder för att öppna tillgängliga alternativ.

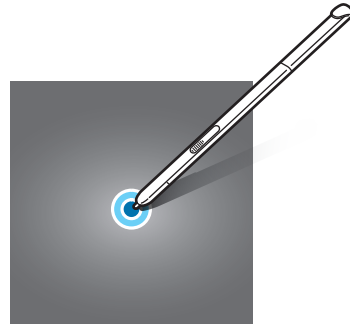
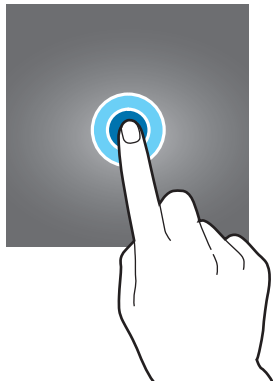

Dra

Om du vill flytta ett objekt trycker du lätt på det, håller det nedtryckt och drar det till önskad plats.

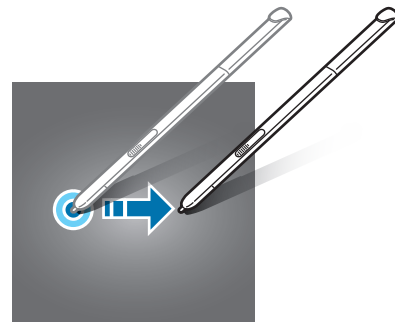
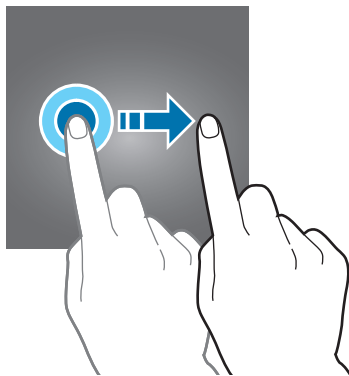

Dubbeltryck

Dubbeltryck på en webbsida eller bild för att zooma in. Dubbeltryck igen för att gå tillbaka.

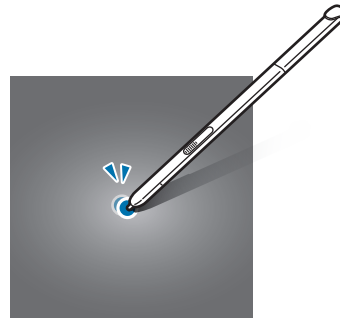
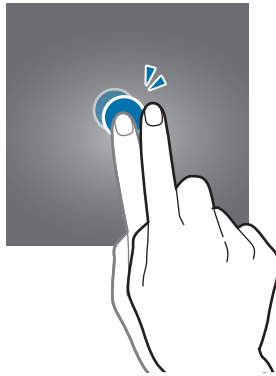

Snärta

Snärta åt vänster eller höger på hemskärmen eller programskärmen för att se en annan panel. Snärta uppåt eller nedåt för att bläddra genom en webbsida eller en lista med objekt, exempelvis för kontakter.

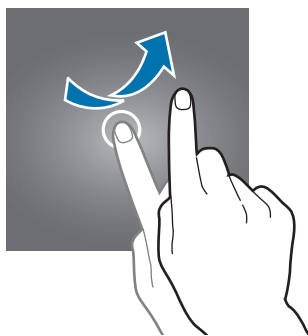

Föra ifrån och nypa ihop

För två fingrar ifrån varandra på en webbsida, karta eller bild för att zooma in en del. För dem närmare varandra för att zooma ut.

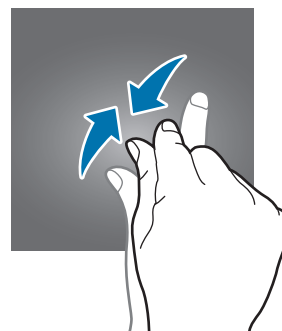
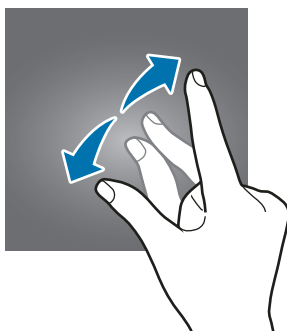

Layout för hemskärm

Hemskärm

Hemskärmen är startpunkten för att få tillgång till enhetens alla funktioner. På den visas widgetar, genvägar till program med mera. Widgetar är små program som startar specifika programfunktioner för att ge dig information och bekväm åtkomst på din hemskärm.

Visa andra paneler genom att bläddra åt höger eller vänster, eller tryck på en skärmindikator längst ner på skärmen. Information om hur du anpassar hemskärmen finns i [Hantera hemskärmen](#).

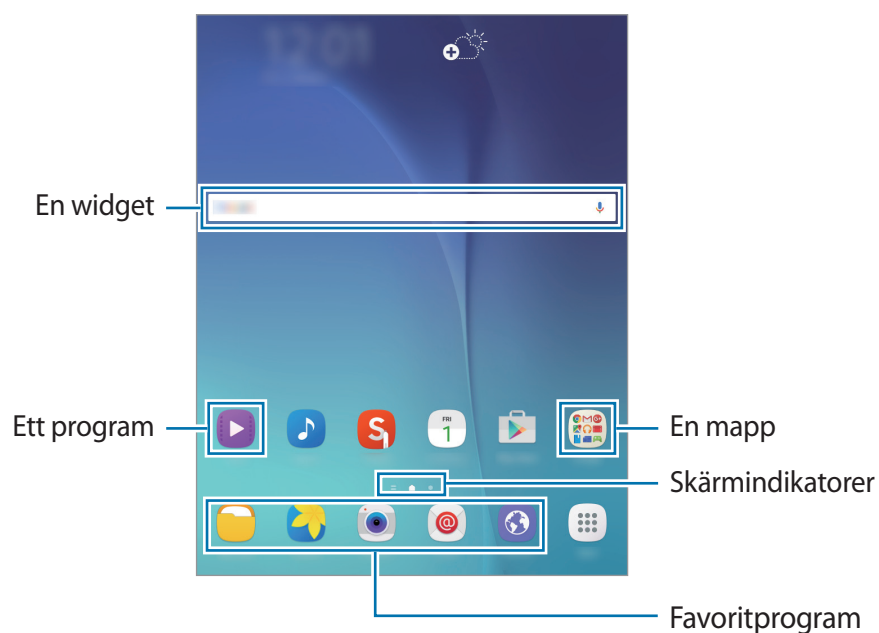

Hemskärmsalternativ

Öppna tillgängliga alternativ genom att trycka på ett tomt område på hemskärmen och hålla det nedtryckt eller nypa ihop fingrarna på skärmen.

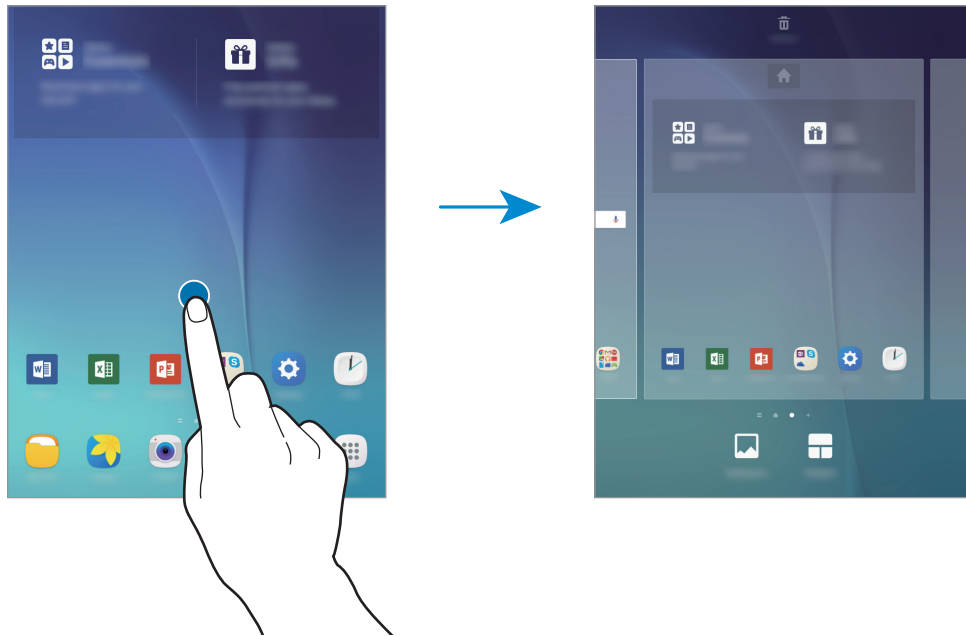

Programskärmen

På programskärmen visas ikoner för alla program, inklusive alla nya program som har installerats.

På hemskärmen trycker du lätt på **Program** för att öppna programskärmen. Visa andra paneler genom att bläddra åt höger eller vänster, eller välj en skärmindikator längst ner på skärmen.

Information om hur du anpassar programskärmen finns i [Hantera programskärmen](#).

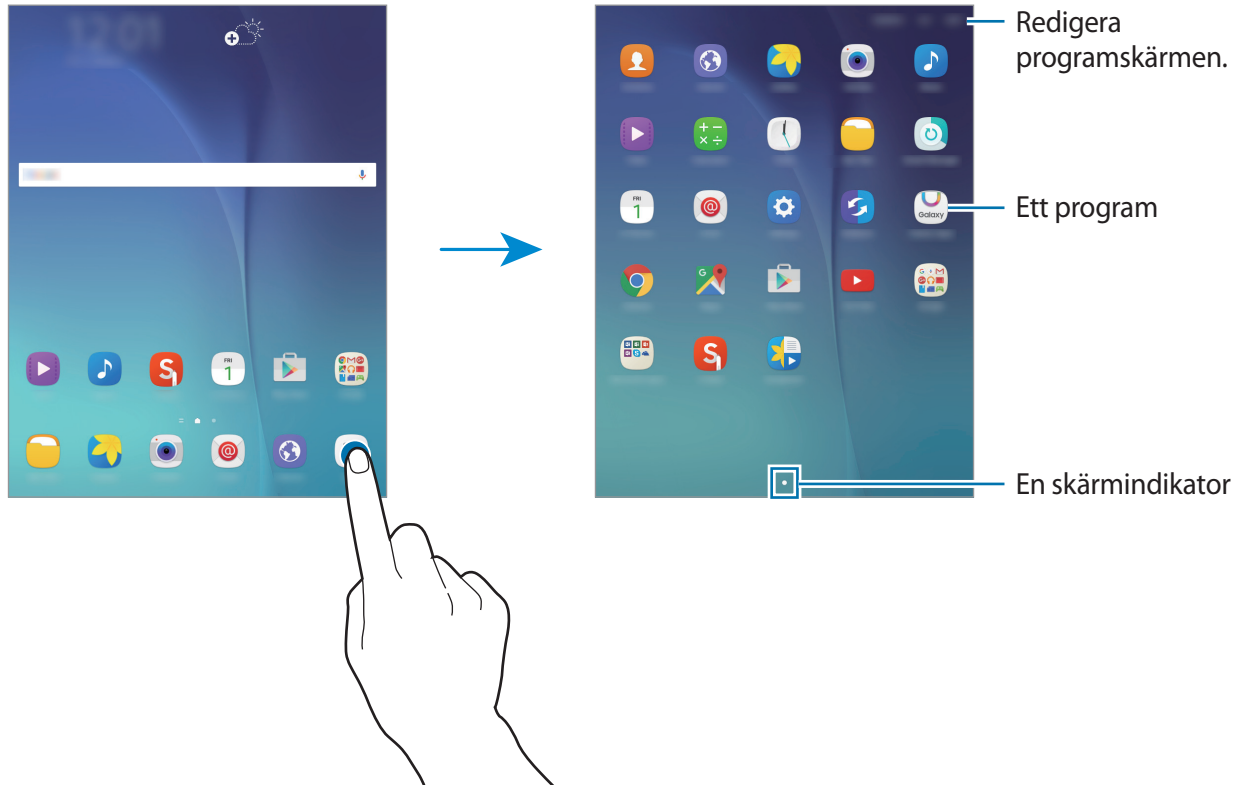

Indikatorikoner

Indikatorikoner visas på statusfältet längst upp på skärmen. Ikonerna som anges i tabellen nedan är de vanligast förekommande.



- Statusfältet kanske inte visas längst upp på skärmen i vissa program. Visa statusfältet genom att dra nedåt från skärmens övre del.
- En del indikatorikoner kan variera beroende på vilken enhet du har.

Ikon	Betydelse
	Wi-Fi anslutet
	Bluetooth-funktion aktiverad
	GPS aktiverat
	Larm aktiverat
	Tyst läge aktiverat
	Flygläge aktiverat
	Ett fel inträffade eller åtgärd krävs
	Batteriets laddningsnivå

Aviseringspanelen

Använda aviseringspanelen

När du tar emot nya aviseringar t.ex. SMS, visas en indikatorikon i statusfältet. Se mer information om ikonerna genom att öppna aviseringspanelen och se detaljerna.

Öppna aviseringspanelen genom att dra statusfältet nedåt. Stäng aviseringspanelen genom att dra fältet uppåt från skärmens nedre del.

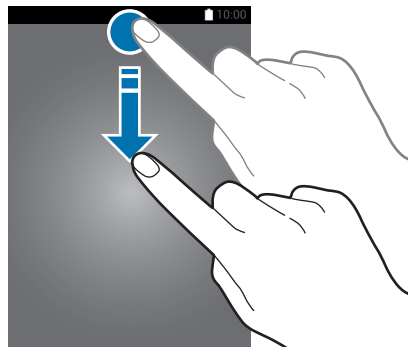

Du kan använda följande funktioner på aviseringspanelen.

Aktivera eller inaktivera alternativ. Håll ned fingret på en knapp för att visa detaljerade inställningar.

Ställ in ljusstyrkan.

Tryck lätt på en avisering och utför olika åtgärder.

Starta **Inställningar**.

Visa fler snabbinställningsknappar.

Starta **Snabbanslut**.

Ta bort alla aviseringar.

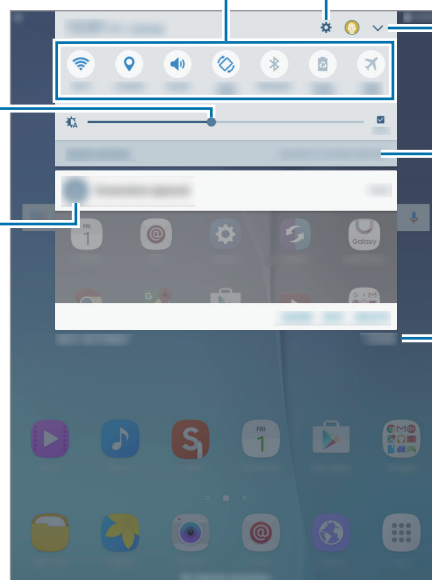

Ordna om snabbinställningsknappar

Du kan byta plats på snabbinställningsknapparna på aviseringspanelen genom att trycka på  → **REDIGERA**, hålla ned ett objekt, dra det till en annan plats och sedan trycka på **KLAR**.

Använda knapparna för snabbinställningar

Du kan aktivera eller inaktivera vissa funktioner på aviseringspanelen. Tryck på följande alternativ för att aktivera eller inaktivera dem. Du kan visa mer utförliga inställningar om du trycker på en knapp och håller den nedtryckt.

- **Wi-Fi:** Se [Wi-Fi](#) för mer information.
- **Plats:** Aktivera eller inaktivera GPS-funktionen.
- **Ljud / Ljud av:** Välj ett ljudläge.
- **Autorotera / Stående:** Tillåt eller hindra att gränssnittet roteras när du vrider enheten.



Vissa program tillåter inte skärmrotation.

- **Bluetooth:** Se [Bluetooth](#) för mer information.
- **Energisparläge:** Se [Energisparfunktion](#) för mer information.
- **Flygläge:** Se [Flygläge](#) för mer information.
- **Stör ej:** Aktivera eller inaktivera blockeringsläge. I blockeringsläge blockerar enheten alla aviseringar. Välj vilka aviseringar som ska blockeras genom att trycka lätt på **Inställningar** → **Stör ej**.
- **Läsläge:** Aktivera eller inaktivera läsläge. Läsläget är ett mer skonsamt läge för läsning i mörker.
- **U-energispar.:** Se [Ultraenergisparläge](#) för mer information.



Den här funktionen stöds kanske inte av en del enheter.

- **Sekretessläge:** Se [Sekretessläge](#) för mer information.
- **Smart View:** Se [Smart View](#) för mer information.
- **Synka:** När du har aktiverat den här funktionen synkroniserar enheten automatiskt program, såsom kalender eller e-post.

Öppna program

På hemskärmen eller programskärmen väljer du en programikon för att öppna programmet.

Öppna listan över nyligen använda program genom att trycka lätt på  och välja programikonen du vill öppna.

Stänga ett program

Tryck på  och dra en programikon åt vänster eller höger när du vill stänga programmet. Stäng alla program som körs genom att trycka lätt på **STÄNG ALLA**.

Installera eller avinstallera program

Galaxy Apps

Använd programmet för att köpa och hämta program.

Tryck lätt på **Galaxy Apps** på programskärmen.



Det här programmet kanske inte finns i alla regioner eller hos alla tjänsteleverantörer.

Installera program

Bläddra bland program efter kategori eller tryck lätt på **SÖK** för att söka efter ett nyckelord.

Välj ett program för att visa information om det. Hämta gratisprogram genom att trycka lätt på **INSTALLERA**. Köp och hämta program som kostar genom att trycka lätt på knappen som visar programmets pris.



Ändra inställningarna för automatisk uppdatering genom att trycka på  → **Inställningar** → **Uppdatera program automatiskt** och välja ett alternativ.

Play Butik

Använd programmet för att köpa och hämta program.

Tryck lätt på **Play Butik** på programskärmen.

Installera program

Bläddra bland program efter kategori, eller tryck lätt på sökfältet för att söka efter ett nyckelord.

Välj ett program för att visa information om det. Hämta gratisprogram genom att trycka lätt på **INSTALLERA**. Köp och hämta program som kostar genom att trycka lätt på priset och följa instruktionerna på skärmen.



Ändra inställningarna för automatisk uppdatering genom att trycka på **≡** → **Inställningar** → **Uppdatera appar automatiskt** och välja ett alternativ.

Hantera program

Avinstallera eller inaktivera program

Inaktivera standardprogram genom att öppna programskärmen och trycka på **REDIGERA**.  visas på de program som du kan inaktivera. Välj ett program och tryck sedan lätt på **DEAKTIVERA** → **KLAR**.

Om du vill avinstallera hämtade program öppnar du programskärmen och trycker på **REDIGERA** →  → **OK**. Alternativt går du till programskärmen, trycker lätt på **Inställningar** → **Program** → **Programhanterare**, väljer ett program och trycker sedan på **AVINSTALLERA**.

Aktivera program

På programskärmen trycker du på **Inställningar** → **Program** → **Programhanterare** →  → **Inaktiverat**, väljer ett program och trycker sedan på **AKTIVERA**.



- Inaktivera program: Inaktivera valda standardprogram som inte kan avinstalleras från enheten. Du kan inte använda inaktiverade program.
- Avinstallera program: Avinstallera hämtade program.

Ange text

Tangentbordslayout

Ett tangentbord visas automatiskt när du anger text för att skicka meddelanden, skapa memon och annat.



- Textinmatning stöds inte på vissa språk. Du bör ändra inmatningsspråket till ett av de språk som stöds.
- Den här funktionen stöds kanske inte av en del enheter.

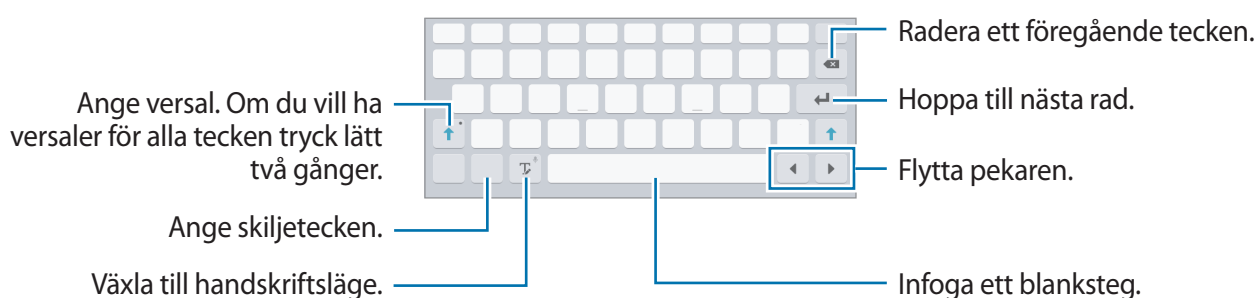

Ändra inmatningsspråket

Håll nedtryckt, tryck på → **Lägg till inmatningsspråk** och välj sedan de språk du ska använda. Om du väljer två eller flera språk kan du växla mellan inmatningsspråk genom att dra mellanslagstangenten till vänster eller höger.

Använda ytterligare tangentbordsfunktioner

Tryck lätt på och håll nedtryckt för att använda olika funktioner. Andra ikoner kan visas i stället för beroende på vilken funktion som senast användes.

- : Ange text med rösten.

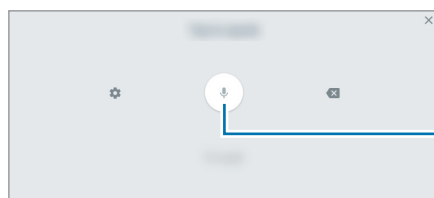



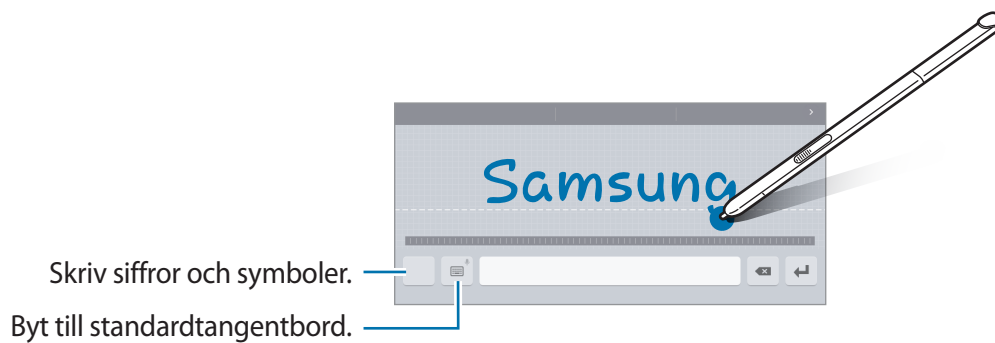

Starta och pausa röstinmatning av text.





-  : Växla till handskriftsläge.



Den här funktionen kanske inte finns i alla regioner eller hos alla tjänsteleverantörer.

-  : Lägg till ett objekt från urklipp.
-  : Ange känsloikoner.
-  : Byt till flytande eller delat tangentbord.
-  : Ändra tangentbordsinställningar.

Kopiera och klistra in

- 1 Håll ner texten.
- 2 Dra  eller  för att markera den önskade texten, eller tryck lätt på **Välj alla** för att markera all text.
- 3 Tryck lätt på **Kopiera** eller **Klipp ut**. Den markerade texten kopieras till urklipp.
- 4 Placera markören där texten ska infogas och tryck lätt på  → **Klistra in**. Klistra in text som du tidigare har kopierat genom att trycka lätt på  → **Urklipp** och välja texten.

Skärmbild

Ta en skärmbild medan du använder enheten.

Tryck på och håll in hemknappen och strömknappen samtidigt. Du kan visa tagna bilder i **Galleri**. När du har tagit en skärmbild kan du redigera bilden och dela den med andra.

Du kan också ta skärmbilder med andra metoder. Se [Dra handflatan för skärmbild](#) för mer information.



Det går inte att ta en skärmbild vid användning av vissa program.

Mina filer

Använd det här programmet för att få åtkomst till olika filer som finns lagrade på enheten.



Den här funktionen kan variera beroende på vilken enhet du har.

Tryck lätt på **Mina filer** på programskärmen.

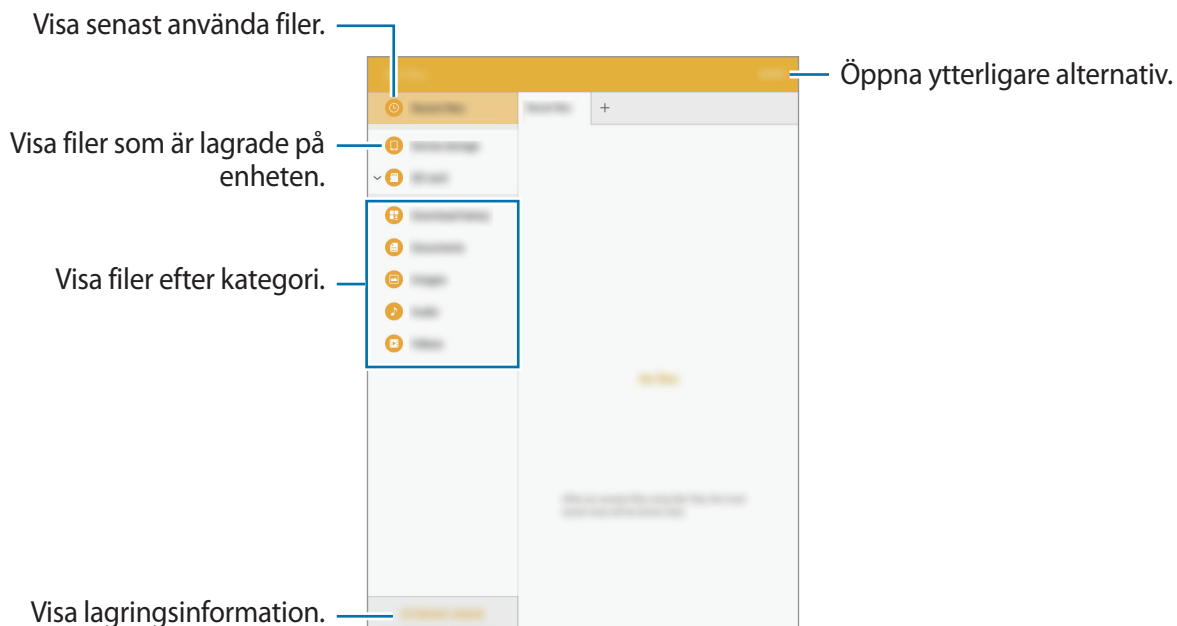

Energisparfunktion

Energisparläge

Spara batteriladdning genom att begränsa enhetens funktioner.

På programskärmen trycker du på **Inställningar** → **Batteri** → **Energisparläge** och trycker sedan på reglaget för att aktivera funktionen.

Om du vill aktivera energisparläget automatiskt när den återstående batteriladdningen når den förinställda nivån trycker du lätt på **Starta energisparläge** och väljer ett alternativ.

Ultraenergisparläge

Använd det här läget för att förlänga enhetens batteritid. I ultraenergisparläget utför enheten följande:

- Begränsar tillgängliga program till endast nödvändiga och markerade program.
- Inaktiverar Wi-Fi- och Bluetooth-funktionerna.

På programskärmen trycker du på **Inställningar** → **Batteri** → **Ultraenergisparläge** och trycker på reglaget för att aktivera funktionen.

Om du vill lägga till ett program på hemskärmen trycker du på ⊕ och väljer ett program.

Ta bort ett program från hemskärmen genom att trycka lätt på **MER** → **Ta bort**, välja ett program med ⊖ och sedan trycka lätt på **OK**.

Om du vill ändra inställningarna för Ultraenergisparläge t.ex. nätverksanslutning eller ljud, trycker du på **MER** → **Inställningar**.

Inaktivera ultraenergisparläget genom att trycka lätt på **MER** → **Inaktivera Ultraenergisparläge**.



- Den här funktionen stöds kanske inte av en del enheter.
- Återstående användningstid visar återstående tid innan batteriladdningen tar slut. Användningstiden kan variera beroende på enhetsinställningarna och användningsförhållandena.

Nätverksanslutning

Wi-Fi

Anslut enheten till ett Wi-Fi-nätverk för att använda internet eller dela mediefiler med andra enheter. Se [Wi-Fi](#) för fler alternativ.



- Din enhet använder en icke-harmoniserad frekvens och är avsedd att användas i alla europeiska länder. WLAN-funktionen kan användas i EU utan begränsningar inomhus, men inte utomhus.
- Stäng av Wi-Fi för att spara batteri när funktionen inte används.

1 På programskärmen trycker du på **Inställningar** → **Wi-Fi** och trycker sedan på reglaget för att aktivera funktionen.

2 Välj ett nätverk i listan med Wi-Fi-nätverk. Nätverk som kräver ett lösenord visas med en låsikon.

3 Tryck lätt på **ANSLUT**.



När enheten väl har anslutit till ett Wi-Fi-nätverk återansluter den till det varje gång det är tillgängligt utan att kräva ett lösenord. För att förhindra att enheten ansluter till nätverket automatiskt markerar du det i nätverkslistan och trycker på **GLÖM**.

S Pen-funktioner



S Pen ingår bara tillsammans med en del enheter.

Luftkommando

Ta bort S Pen från skåran eller håll S Pen över valfri del av skärmen och tryck på S Pen-knappen för att få åtkomst till fyra användbara funktioner.

Med luftkommandofunktionerna kan du utföra olika åtgärder.

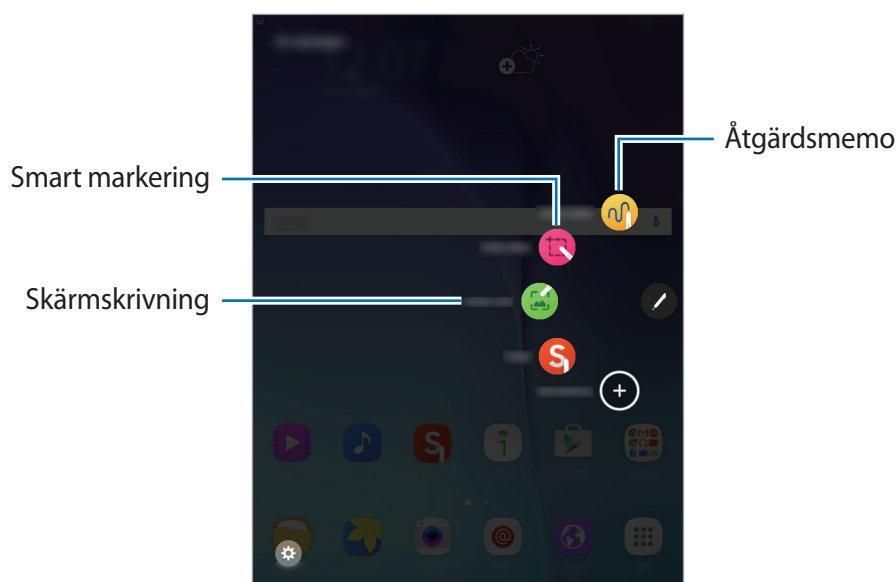

- **Åtgärdsmemo:** Skriv memon snabbt och länka åtgärder till dem. Du kan skicka meddelanden, söka på webben och mycket mer. Se [Åtgärdsmemo](#) för mer information.
- **Smart markering:** Samla in innehåll snabbt. Se [Smart markering](#) för mer information.
- **Skärmskrivning:** Ta en bild, redigera och skriv memon på skärmbilder och dela dem sedan. Se [Skärmskrivning](#) för mer information.

Åtgärdsmemo

Öppna åtgärdsmemoblocket och skapa memon för att utföra olika åtgärder med den skrivna eller ritade informationen.

1 Tryck på **Åtgärdsmemo** på luftkommandopanelen.

2 Skriv eller rita ett memo.

3 Tryck lätt på **MER** → **Länk till åtgärd**.

Hela memot markeras. Om du vill använda specifik information från memot trycker du utanför det markerade området för att avmarkera memot och ritar runt den information du vill använda.

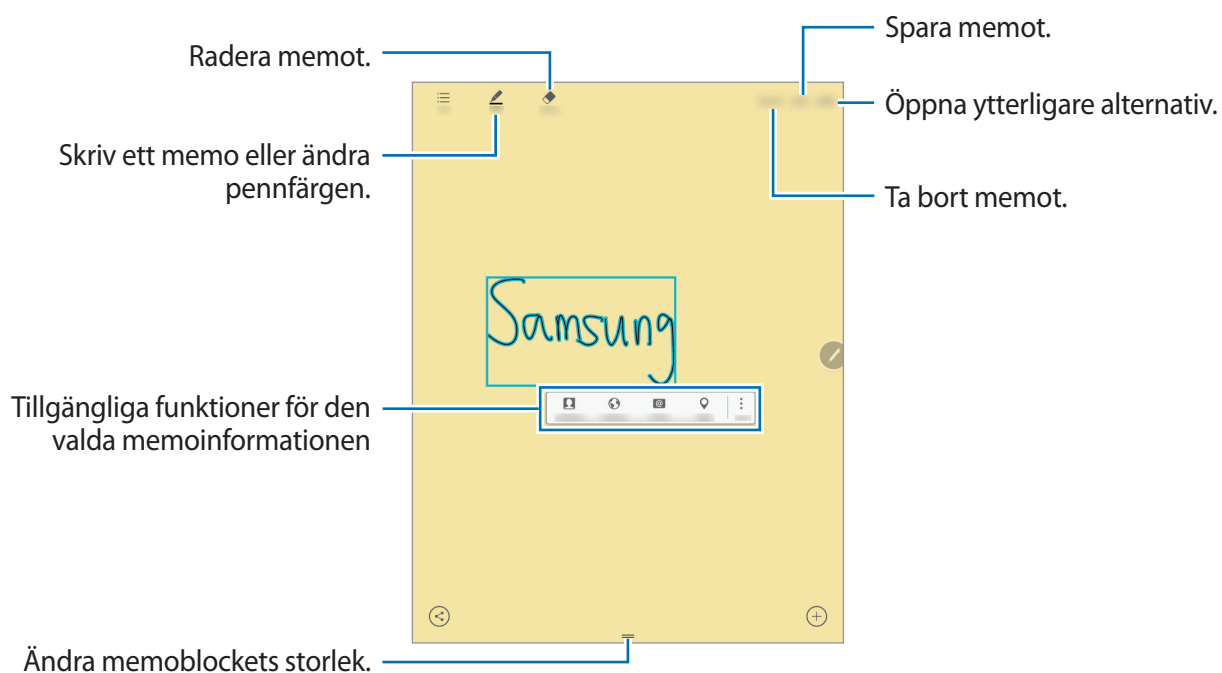

4 Välj ett program som ska användas med den markerade memoinformationen.

Det valda programmet startas från **Åtgärdsmemo**.

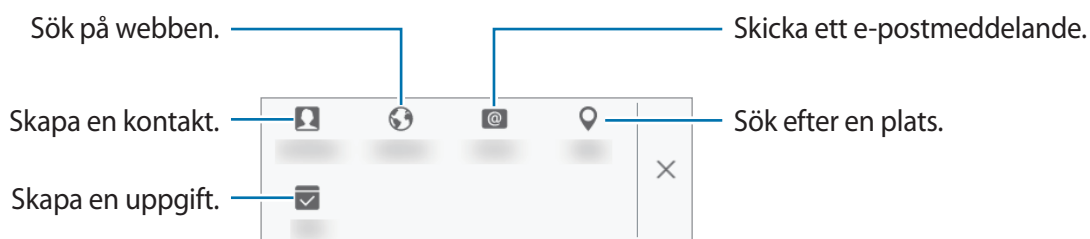

Visa memon

På skärmen **Åtgärdsmemo** trycker du på **Lista**. Markera ett memo för att visa och redigera det.

Lägga till widgetar för Åtgärdsmemo på hemskärmen

När du har skrivit ett memo trycker du på **MER** → **Fäst på hemskärmen**. Memot sparas automatiskt och en widget för **Åtgärdsmemo** läggs till på hemskärmen. Tryck på widgeten på hemskärmen om du vill visa eller redigera memot.

Redigera ett memo som S Note-fil

Tryck på **MER** → **Redigera som S Note-fil** för att öppna **S Note** när du skriver ett memo och redigera memot i det. Samma pennfärg som du använde i **Åtgärdsmemo** används i **S Note**.

Smart markering

Samla in önskat innehållsområde som visas på skärmen med S Pen. Du kan samla in innehåll från webbsidor eller musik och videor under uppspelningen.

- 1 När det finns innehåll du vill samla in, t.ex. en del av en webbsida, öppnar du luftkommandopanelen och trycker på **Smart markering**.
- 2 Dra S Pen över det innehåll du vill samla in.

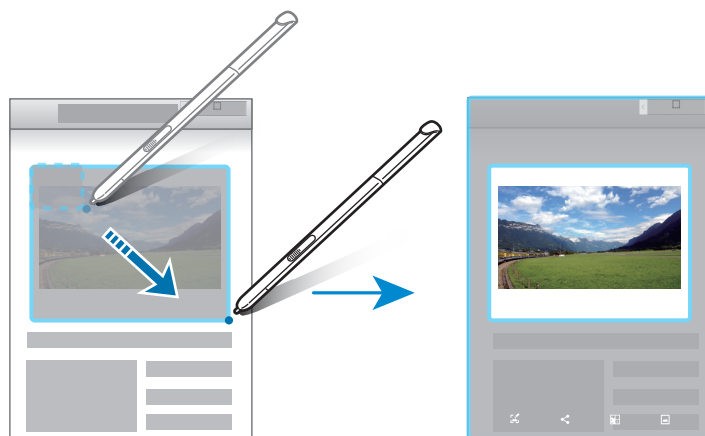

- 3 Välj ett alternativ som ska användas med det insamlade objektet.

- **T**: Extrahera text från objektet. Du kan kopiera den extraherade texten till urklipp.



- **Dela**: Dela objektet med andra.
- **Spara i Klippbok**: Spara objektet i **Klippbok**.

Skärmskrivning

Ta skärmbilder för att skriva eller rita på dem.

- 1 När det finns innehåll du vill ta en skärmbild av, t.ex. en del av en webbsida, öppnar du luftkommandopanelen och trycker på **Skärmskrivning**.

En skärmbild tas då av den aktuella skärmen och redigeringsverktygsfältet visas på skärmen.

- 2 Skriv ett memo på skärmbilden.



- 3 Välj ett alternativ som ska användas med skärmbilden.

- **Dela:** Dela skärmbilden med andra.
- **Spara i Galleri:** Spara skärmbilden. Du kan visa tagna bilder i **Galleri**.



Det går inte att ta en skärmbild vid användning av vissa program.

S Note

Skapa egna anteckningar genom att spela in dina tankar och idéer. Du kan infoga multimediefiler och skapa fotoanteckningar.

Använda widgeten S Note

Du kan starta vissa S Note-funktioner direkt från **S Note**-widgeten.

Gå till hemskärmen och tryck på en ikon i **S Note**-widgeten.

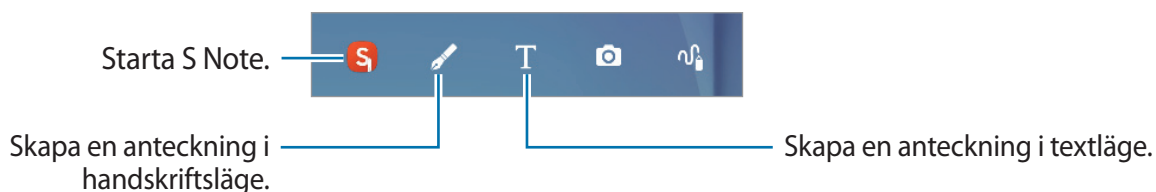

Skapa anteckningar

1 Tryck lätt på **S Note** på programskärmen.

Du kan också gå till hemskärmen och trycka på **S** i widgeten **S Note**.

2 Tryck lätt på **+**.

3 Skriv en anteckning.

Tryck på **Penna** för att skriva eller rita på skärmen, eller tryck på **Text** för att ange text via tangentbordet.

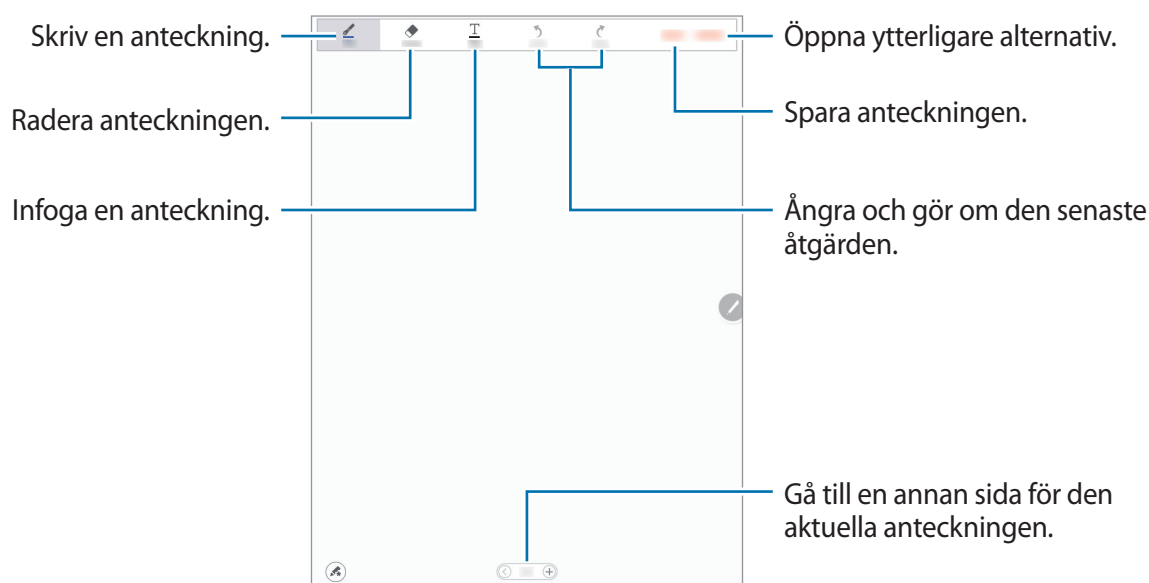

Ändra penninställningarna

När du skriver eller ritar på skärmen kan du trycka en gång till på **Penna** för att ändra penntyp, linjetjocklek eller pennfärg.

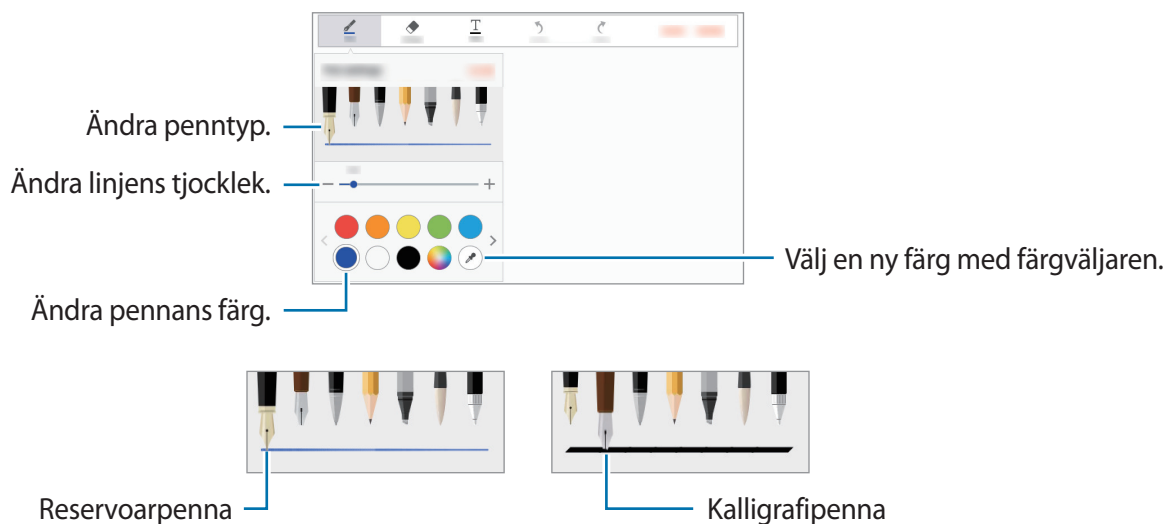

Använda linjeraderingsverktyget

- 1 Tryck lätt på **Radera**.
- 2 Tryck på det område du vill ta bort.

Hela linjen i området raderas. Med linjeraderingsverktyget kan du radera din S Note linje för linje.

- Om du bara vill radera det område du pekar på med S Pen, trycker du på **Radera** en gång till och trycker på **Radera berört område**. Du kan justera storleken på verktyget genom att dra i storleksjusteringsreglaget.
- Radera anteckningen genom att trycka på **RADERA ALLA**.



Även om du har förminskat verktyget kanske du ändå inte lyckas radera exakt den del du vill.

Redigera handskrivna anteckningar

Du kan använda olika alternativ för att redigera handskrivna anteckningar, till exempel klippa ut, flytta, ändra storlek eller omvandla.

1 Om en anteckning innehåller handskrift eller en ritning trycker du på **MER** → **Urvalsläge**.

2 Tryck eller rita en linje runt objektet för att markera och redigera det.

Om du vill flytta objektet till en annan plats markerar du det och drar det sedan till en ny plats.

Om du vill ändra storlek på objektet markerar du det och drar i ramens handtag.

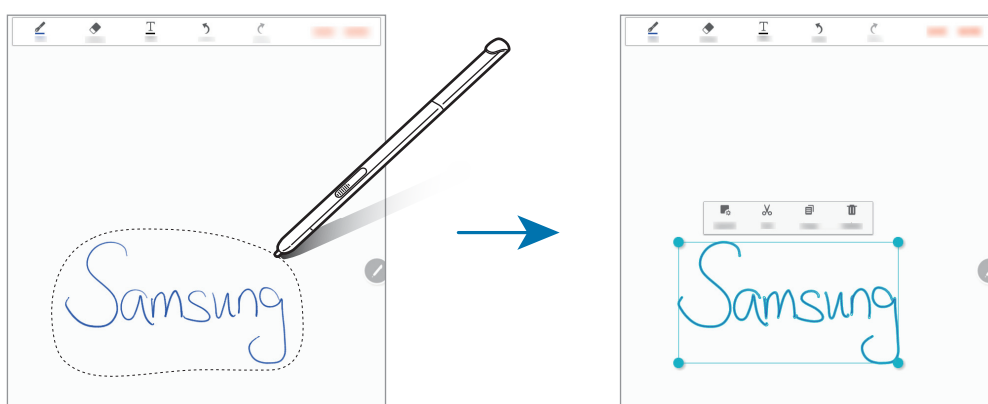

3 Använd något av följande alternativ:

- **Layout:** Ordna lagren.
- **Klipp ut:** Klipp ut objektet. Om du vill klistra in den på en annan plats trycker du på platsen och håller den nedtryckt och trycker sedan på **Klistra in**.
- **Kopiera:** Kopiera objektet. Om du vill klistra in den på en annan plats trycker du på platsen och håller den nedtryckt och trycker sedan på **Klistra in**.

Klippbok

Samla in innehåll från olika källor och skapa en egen digital klippbok. När du tittar på webbsidor och videor kan du markera och lägga till ett önskat område i klippböcker.



Det här programmet kanske inte finns i alla regioner eller hos alla tjänsteleverantörer.

Läs igenom användningsvillkoren och ange sedan ett synkroniseringsalternativ första gången du startar det här programmet eller när du startar om det efter en återställning.

- 1 Tryck lätt på **Klippbok** på programskärmen.
- 2 Tryck på ▼ för att välja en kategori och en klippbok.
Om det finns en länk under innehållet i klippboken trycker du på den för att komma till källan.
- 3 Tryck på **REDIGERA** för att redigera den.
Du kan lägga till en rubrik, memon och taggar i klippboken.
- 4 Tryck på **SPARA** för att spara ändringarna.

Använda S Pen

Skriv, rita eller utför pekåtgärder med S Pen. Du kommer lätt åt ytterligare funktioner genom att trycka på S Pen-knappen.

Luftvy

Håll S Pen över ett objekt på skärmen för att använda olika funktioner.



Om funktionen inte är aktiverad öppnar du programskärmen, trycker på **Inställningar** → **S Pen** → **Luftvy** och trycker sedan på reglaget för att aktivera funktionen.

Förhandsgranska information

Peka på skärmen för att förhandsgranska eller visa information i ett popup-fönster.

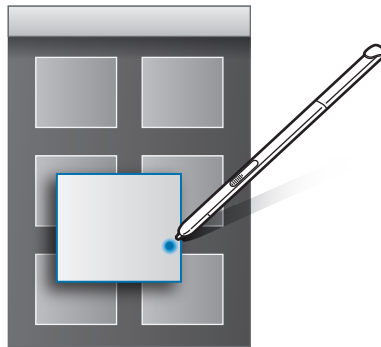

Använda luftknappen

Om du håller S Pen över objekt i vissa program, till exempel **Galleri** och **Video**, visas luftknappen i förhandsgranskningsfönstret. Med luftknappen kan du utföra olika åtgärder direkt från förhandsgranskningsfönstret.

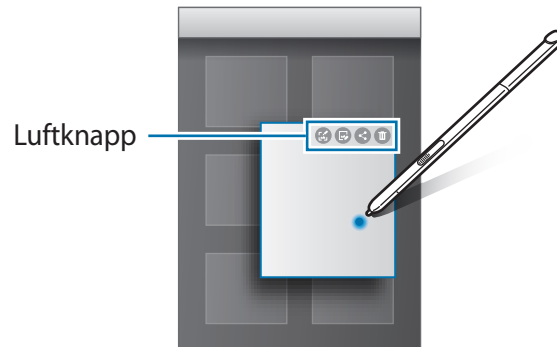

Pennval

Håll S Pen-knappen intryckt och dra S Pen över text- eller objektlistor för att markera flera objekt eller texter. Du kan också kopiera och klistra in objekt eller text som du valt i ett annat program eller dela dem med andra.

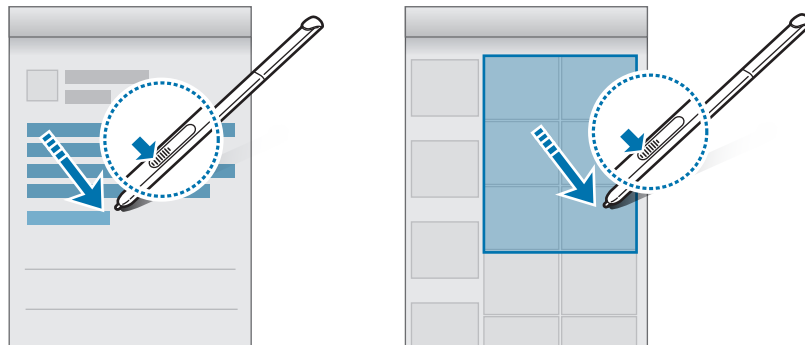

Direkt penninmatning

Fyll i formulär och skriv meddelanden med din egen handskrift med S Pen.



Om funktionen inte är aktiverad öppnar du programskärmen, trycker på **Inställningar** → **S Pen** → **Direkt penninmatning** och trycker sedan på reglaget för att aktivera funktionen.

Skriva i textfält

- 1 Håll S Pen över ett textfält.
- 2 Tryck på  för att öppna handskriftsfältet.



- 3 Skriv med S Pen.
- 4 När du är klar trycker du lätt på **KLAR**.

Rörelser och användningsfunktioner

Avancerade funktioner



Överdrivet skakande eller slag mot enheten kan resultera i oavsiktliga inmatningar. Kontrollera rörelserna.

Dra handflatan för skärmbild

På programskärmen trycker du på **Inställningar** → **Avancerade funktioner** → **Dra handflatan för skärmbild** och trycker sedan på reglaget för att aktivera funktionen.

Placera handens sida på skärmen och svep den över skärmen från höger till vänster eller tvärtom för att ta en skärmbild. Du kan visa tagna bilder i **Galleri**. När du har tagit en skärmbild kan du redigera bilden och dela den med andra.



Det går inte att ta en skärmbild vid användning av vissa program.

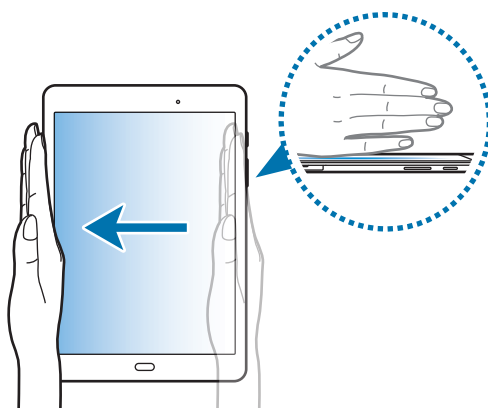

Tysta enkelt

På programskärmen trycker du på **Inställningar** → **Avancerade funktioner** → **Tysta enkelt** och trycker sedan på reglaget för att aktivera funktionen.

Lägg handflatan över skärmen för att stänga av ljudet på alarm.

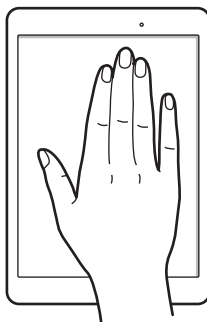

Flera fönster

Om Flera fönster

Med Flera fönster kan du köra två program samtidigt i delad skärm-vyn. Du kan även köra flera program samtidigt i popup-vyn.



Vissa program stöder eventuellt inte den här funktionen.

Delad skärm-vy

- 1 Tryck lätt på  för att öppna listan över senast använda program.

- 2 Dra uppåt eller nedåt och tryck lätt på  i ett fönster med ett nyligen använt program.
Det valda programmet startas i det övre fönstret.

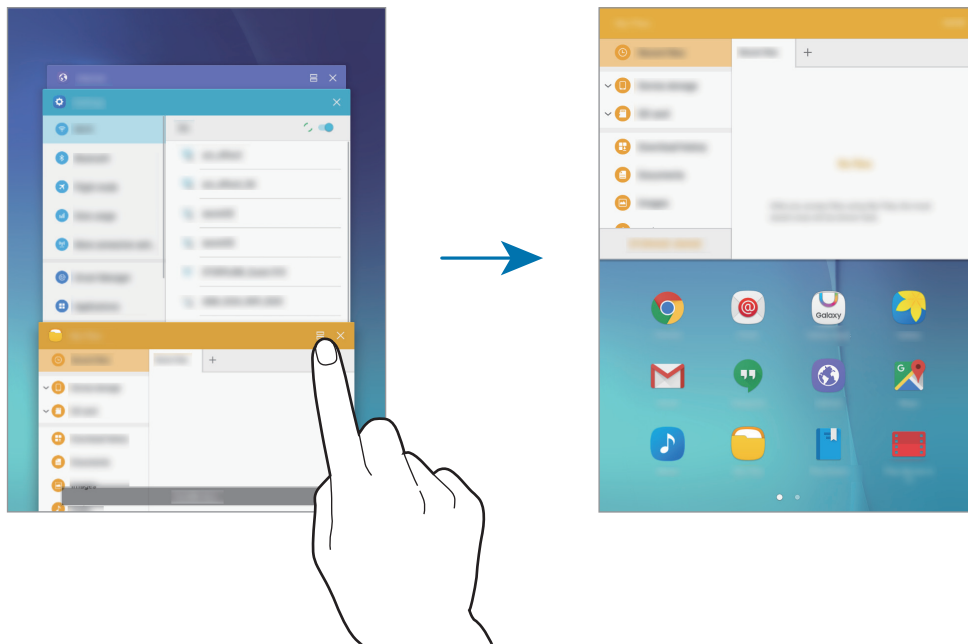

- 3 Välj ett annat program som ska startas.





Du kan även starta delad skärm-vyn genom att trycka lätt på  och hålla nedtryckt.

Använda ytterligare alternativ

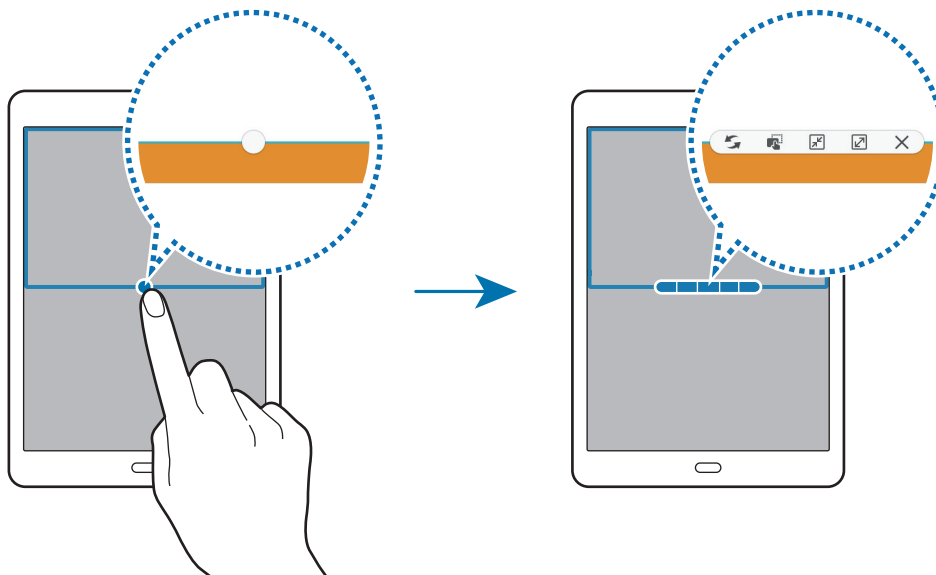

När du använder program i delad skärm-vyn väljer du ett programfönster och trycker lätt på cirkeln mellan programfönstren för att komma åt följande alternativ:



-  : Byt plats på programfönster.
-  : Dra och släpp text eller kopierade bilder från ett fönster till ett annat. Håll ett objekt lätt nedtryckt i det valda fönstret och dra det till en plats i ett annat fönster.



Vissa program stöder eventuellt inte den här funktionen.

-  : Förminska fönstret.
-  : Öppna fönstret helt.
-  : Stäng programmet.

Justera fönsterstorlek

Dra cirkeln mellan programfönstren uppåt eller nedåt för att justera storleken på fönstren.

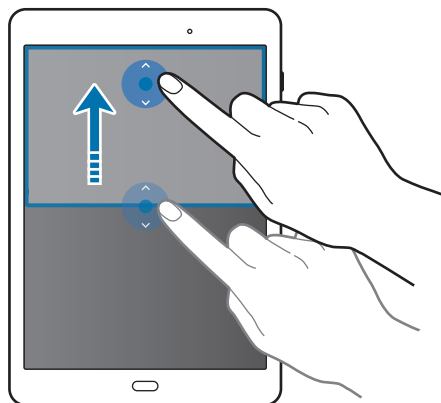

Popup-vy

- 1 På programskärmen startar du det program du vill använda i popup-vyn.
- 2 Dra ned diagonalt från ena änden på den övre kanten.
Programskärmen visas i popup-vyn.

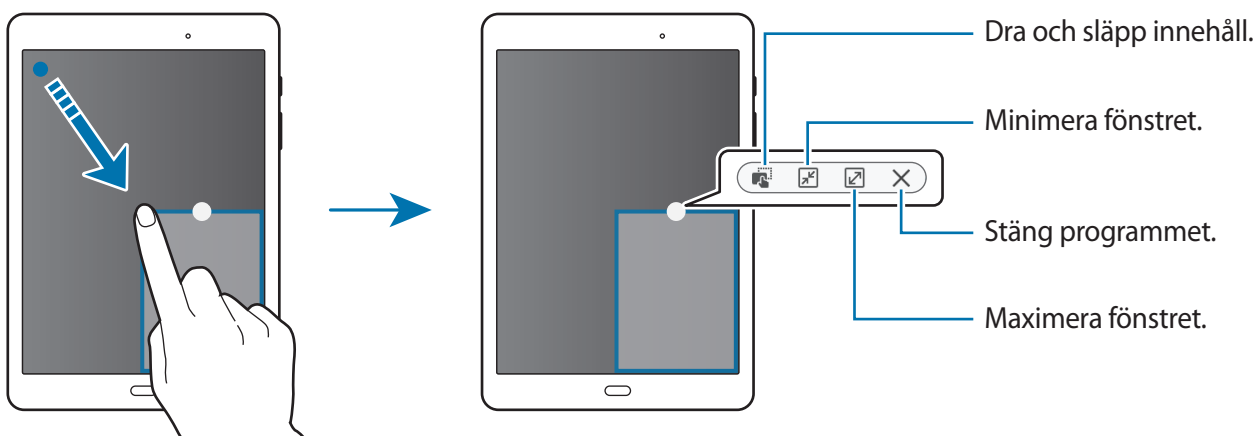

Flytta popup-fönster

Flytta ett popup-fönster genom att trycka lätt på cirkeln i ett fönster och hålla nedtryckt och sedan dra det till en ny plats.

Starta popup-vyn från delad skärm-vyn

- 1 I delad skärm-vyn trycker du lätt på ett programfönster för att starta det i popup-vyn.
- 2 Håll cirkeln lätt mellan programfönstren lätt nedtryckt.
Det valda programmet startas i ett popup-fönster.

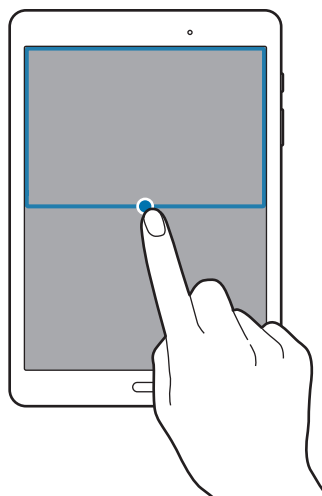

Personanpassning

Hantera hem- och programskärmarna

Hantera hemskärmen

Lägga till objekt

Håll ett program eller en mapp från programskärmen lätt nedtryckt och dra sedan programmet eller mappen till hemskärmen.

Lägg till widgetar genom att öppna hemskärmen, trycka på och hålla nedtryckt på ett tomt område, trycka på **Widgetar**, hålla en widget nedtryckt och sedan dra den till hemskärmen.

Flytta och ta bort ett objekt

Håll ett objekt på hemskärmen lätt nedtryckt och dra det till en ny plats.

Om du vill flytta objektet till en annan panel drar du det till sidan på skärmen.

Du kan också flytta ofta använda program till genvägsområdet längst ner på hemskärmen.

Ta bort ett objekt genom att hålla objektet lätt nedtryckt. Dra det sedan till **Ta bort** som visas högst upp på skärmen.

Skapa en mapp

1 Tryck lätt på ett program på hemskärmen och håll nedtryckt och dra det sedan över ett annat program.

2 Ange ett mappnamn.

Om du vill lägga till fler program i mappen ska du trycka lätt på ett annat program och hålla det nedtryckt och sedan dra det till mappen.

Hantera paneler

Lägg till, flytta eller ta bort en panel genom att trycka lätt och hålla nedtryckt på ett tomt område på hemskärmen.

Lägg till en panel genom att bläddra åt vänster tills du kommer till den sista sidan och tryck sedan lätt på **+**.

Flytta en panel genom att hålla en panelförhandsgranskning lätt nedtryckt och sedan dra den till en ny plats.

Ta bort en panel genom att hålla en panelförhandsgranskning lätt nedtryckt och sedan dra den till **Ta bort** högst upp på skärmen.

Ange en panel som främsta hemskärm genom att trycka lätt på **🏠**.

Hantera programskärmen

Flytta objekt

På programskärmen trycker du lätt på **REDIGERA**. Håll ett objekt lätt nedtryckt och dra det till en ny plats.

Om du vill flytta objektet till en annan panel drar du det till sidan på skärmen.

Ställa in bakgrund och ringsignaler

Ställa in bakgrund

Ange en bild eller ett foto som är lagrat i enheten som bakgrund för hemskärmen eller låsskärmen.

- 1 Gå till hemskärmen och håll ned fingret på ett tomt område och tryck sedan på **Bakgrunder**. Du kan också gå till programskärmen och trycka på **Inställningar** → **Bakgrundsbild**.
- 2 Välj skärmen som du vill ändra bakgrunden för eller använda bakgrunden på.
- 3 Bläddra åt höger eller vänster och välj bland de bilder som visas längst ner på skärmen. Välj bilder som har tagits med enhetens kamera eller andra bilder genom att trycka lätt på **Från Galleri**.
- 4 Tryck lätt på **ANVÄND SOM BAKGRUNDSBILD** eller **KLAR**.

Byta ringsignal

Ändra ringsignaler för aviseringar.

På programskärmen trycker du lätt på **Inställningar** → **Ljud**.

För att ställa in en ringsignal för aviseringar trycker du lätt på **Aviseringsljud** → **Standardljud för avisering**, väljer en ringsignal och trycker på **OK**.

Ändra skärmlåsningssätt

Du kan ändra sättet som du låser skärmen på för att förhindra att andra kommer åt din personliga information.

På programskärmen trycker du lätt på **Inställningar** → **Låsskärm och säkerhet** → **Skärmlåstyp** och väljer sedan en skärmlåsningssätt. Enheten kräver en upplåsningsskod när den ska låsas upp.



Om du glömmer upplåsningsskoden ska du ta med enheten till ett Samsung-servicecenter för att återställa den.

Mönster

Rita ett mönster genom att koppla ihop fyra punkter eller fler och rita sedan mönstret igen för att verifiera det. Ange en reservpinkod för att låsa upp skärmen om du glömmer bort mönstret.

Pinkod

En pinkod består endast av siffror. Ange minst fyra siffror och ange lösenordet igen för att bekräfta det.

Lösenord

Ett lösenord består av tecken och siffror. Ange minst fyra tecken, inklusive siffror och symboler, och ange lösenordet igen för att bekräfta det.

Sekretessläge

Använd det här läget om du vill hindra andra från att använda eller komma åt specifikt innehåll, såsom bilder och dokument, som är lagrat på enheten. Du kan spara innehåll på en specifik plats och inaktivera sekretessläge för att dölja objekt säkert.

Aktivera sekretessläget

- 1 På programskärmen trycker du på **Inställningar** → **Privat** → **Sekretessläge** och trycker sedan på reglaget för att aktivera funktionen.

Om du aktiverar sekretessläget för första gången följer du anvisningarna på skärmen för att ange en åtkomstkod för sekretessläget.

- 2 Följ instruktionerna på skärmen för att ange den förinställda åtkomstkoden för sekretessläget.

Sekretessläget aktiveras och  visas i statusfältet.



Du kan bara visa och komma åt de dolda objekten när sekretessläget är aktiverat. Om du vill dölja objekt som finns i den privata mappen ska du inaktivera sekretessläget.

Dölja innehåll

- 1 På programskärmen startar du ett program för att dölja objekt.

- 2 Välj ett objekt och tryck lätt på **MER** → **Flytta till Privat**.

Om sekretessläget inte är aktiverat följer du instruktionerna på skärmen för att ange den förinställda åtkomstkoden för sekretessläget.

De valda objekten kommer att flyttas till den privata mappen.

Visa dolt innehåll

Du kan bara visa dolda objekt när sekretessläget är aktiverat.

- 1 På programskärmen trycker du på **Inställningar** → **Privat** → **Sekretessläge** och trycker sedan på reglaget för att aktivera funktionen.
- 2 Följ instruktionerna på skärmen för att ange den förinställda åtkomstkoden för sekretessläget.
- 3 På programskärmen trycker du lätt på **Mina filer** → **Privat**.
Objekt som har flyttats till den privata mappen visas på skärmen.

Ta fram innehåll

- 1 I den privata mappen håller du ett objekt nedtryckt och markerar sedan objekt som du vill sluta dölja.
- 2 Tryck lätt på **MER** → **Ta bort från Privat**.
- 3 Välj en mapp som du vill flytta objekten till och tryck lätt på **KLAR**.
Objekten kommer att flyttas till den valda mappen.

Inaktivera sekretessläget automatiskt

Ställ in enheten på att inaktivera sekretessläget automatiskt varje gång skärmen stängs av.

- 1 På programskärmen trycker du på **Inställningar** → **Privat** → **Sekretessläge** och trycker sedan på reglaget för att aktivera funktionen.
- 2 Följ instruktionerna på skärmen för att ange den förinställda åtkomstkoden för sekretessläget.
- 3 Tryck lätt på reglaget för **Automatisk inaktivering** för att aktivera funktionen.



När alternativet **Automatisk inaktivering** är aktiverat kan enheten inte överföra filer till den privata mappen om skärmen stängs av under överföringen.

Konfigurera konton

Lägga till konton

Vissa program på enheten kräver ett registrerat konto. Skapa konton för att få en optimal upplevelse med enheten.

På programskärmen trycker du lätt på **Inställningar** → **Konton** → **Lägg till konto** och väljer en kontobaserad tjänst. Följ anvisningarna på skärmen för att slutföra kontoregistreringen.

Synkronisera innehåll med dina konton genom att välja ett konto och välja de objekt som ska synkroniseras.

Ta bort konton

På programskärmen trycker du lätt på **Inställningar** → **Konton**, väljer ett konto och trycker på **MER** → **Ta bort konto**.





Kontakter

Lägga till kontakter

Flytta kontakter från andra enheter

Du kan flytta kontakter från andra enheter till din enhet. Se [Överföra data från din gamla enhet](#) för mer information.

Skapa kontakter manuellt

- 1 På programskärmen trycker du lätt på **Kontakter**.
- 2 Tryck lätt på  och ange kontaktinformation.
 -  : Lägg till en bild.
 -  /  : Lägg till eller radera ett kontaktfält.
- 3 Tryck lätt på **SPARA**.

Importera och exportera kontakter

Importera kontakter från lagringstjänster till din enhet eller exportera kontakter från enheten till lagringstjänster.

På programskärmen trycker du lätt på **Kontakter**.

Tryck på **MER** → **Inställningar** → **Importera/exportera kontakter**, och välj ett import- eller exportalternativ.

Söka efter kontakter

På programskärmen trycker du lätt på **Kontakter**.

Använd en av följande sökmetoder:

- Bläddra upp eller ner i kontaktlistan.
- Dra med fingret längs index på kontaktlistans vänstra sida om du vill bläddra igenom den snabbt.
- Tryck lätt på sökfältet längst upp i kontaktlistan och ange sökkriterier.



När en kontakt har valts vidtar du någon av följande åtgärder:

- ★ : Lägg till i favoritkontakter.
- @ : Skriv ett e-postmeddelande.

Kamera

Grundläggande fotografering

Ta foton eller spela in videoklipp

- 1 Tryck lätt på **Kamera** på programskärmen.
- 2 Tryck lätt på bilden på förhandsgranskningsskärmen där kameran ska fokusera.
- 3 Tryck lätt på  för att ta ett foto eller på  för att spela in en video.
 - För två fingrar ifrån varandra på skärmen för att zooma in och för dem närmare varandra för att zooma ut.
 - Om du vill ta en bild av videoklipppet under inspelning trycker du lätt på **Ta bild**.
 - Tryck lätt där du vill fokusera för att ändra fokus medan du spelar in en video. Fokusera på mitten av skärmen genom att trycka lätt på .

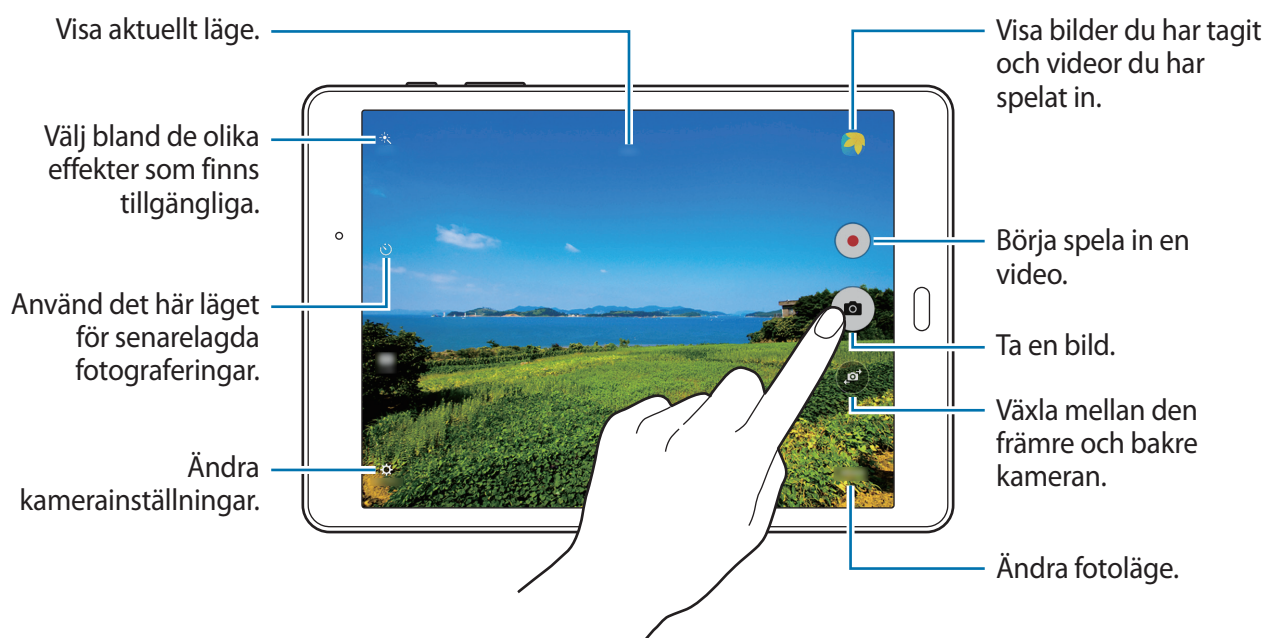

- Kameran stängs automatiskt av när den inte används.
- Se till att objektivet är rent. Annars kanske enheten inte fungerar felfritt i vissa lägen som kräver hög upplösning.

Starta Kamera från låsskärmen

Ta bilder vid speciella ögonblick snabbt genom att starta **Kamera** på den låsta skärmen.

Dra  utanför den stora cirkeln på den låsta skärmen.



Den här funktionen kanske inte finns i alla regioner eller hos alla tjänsteleverantörer.

Kameraetik

- Ta inte foton och spela inte in videor av andra personer utan deras samtycke.
- Ta inte bilder och spela inte in videor där det är förbjudet enligt lag.
- Ta inte bilder och spela inte in videor när du kan göra intrång i människors privatliv.

Fotograferingslägen

Auto

Använd det här läget för att tillåta att kameran utvärderar omgivningarna och avgör vilket läge som är bäst för fotot.

På programskärmen trycker du lätt på **Kamera** → **LÄGE** → **Auto**.

Panorama

Använd det här läget för att ta ett foto som komponerats av många foton som sammanfogats.

På programskärmen trycker du lätt på **Kamera** → **LÄGE** → **Panorama**.



Följ dessa tips för att ta bästa möjliga bild:

- Flytta kameran långsamt i en riktning.
- Håll bilden inom ramen på kamerans sökare.
- Undvik att ta bilder med obestämda bakgrunder, t.ex. en tom himmel eller platt vägg.

Seriebilder

Använd det här läget för att ta en serie bilder av motiv som rör sig.

På programskärmen trycker du lätt på **Kamera** → **LÄGE** → **Seriebilder**.

Tryck lätt på och håll in  för att ta flera bilder i snabb följd.



Vackert ansikte

Använd det här läget om du vill få mjukare bilder med mjukare ansikten.

På programskärmen trycker du lätt på **Kamera** → **LÄGE** → **Vackert ansikte**.

Intervallbild

Det här läget använder du när du vill ta en serie med självporträtt enligt ett intervall och spara de bilder du vill ha kvar.

- 1 På programskärmen trycker du lätt på **Kamera**.
- 2 Tryck på  för att använda den främre kameran.
- 3 Tryck lätt på **LÄGE** → **Intervallbild**.
- 4 När enheten identifierar ditt ansikte trycker du på  och tar bilden av dig själv. Du kan även trycka lätt på skärmen för att ta en bild.
Enheten tar bilder med två sekunders intervall.
- 5 Markera de bilder du vill spara och tryck lätt på **SPARA**.

Ljud & foto

Använd det här läget för att ta en bild med ljud. Enheten identifierar bilderna med  i **Galleri**.

På programskärmen trycker du lätt på **Kamera** → **LÄGE** → **Ljud & foto**.

Sport

Använd det här läget för att fotografera motiv som rör sig snabbt.

På programskärmen trycker du lätt på **Kamera** → **LÄGE** → **Sport**.

Kamerainställningar

På programskärmen trycker du lätt på **Kamera** → . Alla de följande alternativen är inte tillgängliga för både stillbildsläge och videoläge.

- **Videostorlek (baksida):** Välj en upplösning. Högre upplösning ger videor av bättre kvalitet men de tar upp mer minne.
- **Rörelsekontroll:** Ställ in att enheten ska identifiera din handflata så att du kan använda handen för att ta självporträtt.
- **Spara bilder s. förh.gransk.:** Vänd bilden för att skapa en spegelbild av originalmotivet när du tar bilder med den främre kameran.
- **Visningsläge:** Ändra bildformat för förhandsgranskningsskärmen.
- **Rutnät:** Visa riktlinjer för sökaren för att hjälpa dig med komponeringen när du väljer motiv.
- **Platstaggar:** Ange att enheten ska koppla platstaggen till fotot.



- För att förbättra GPS-signalerna bör du undvika att fotografera på platser där signalen kan blockeras, till exempel mellan byggnader eller på låglänta områden, eller i dåligt väder.
- När du delar ett foto med en kopplad platstagg kan platsinformationen visas för andra. Du kan undvika detta genom att, trycka på **MER** → **Detaljer** → **REDIGERA** och sedan trycka på  under **Plats** för att ta bort platsinformationen, när du visar fotot.
- **Visa bilder:** Ställ in enheten på att visa bilder när de har tagits.
- **Lagringsplats:** Välj minnesplatsen för lagring.
- **Volymknappsfunktion:** Ställ in enheten på att du ska använda volymknappen för att styra slutaren eller zoomfunktionen.
- **Återställ inställningar:** Återställ kamerainställningarna.



Vilka alternativ som är tillgängliga kan variera på grund av valt läge.

Galleri

Visa innehåll på Enheten

På programskärmen trycker du på **Galleri** och väljer en bild eller en video.

Videofiler visas med ikonen ▶ på miniatyrbilderna i förhandsgranskningen.

Dölj eller visa menyer genom att trycka lätt på skärmen.

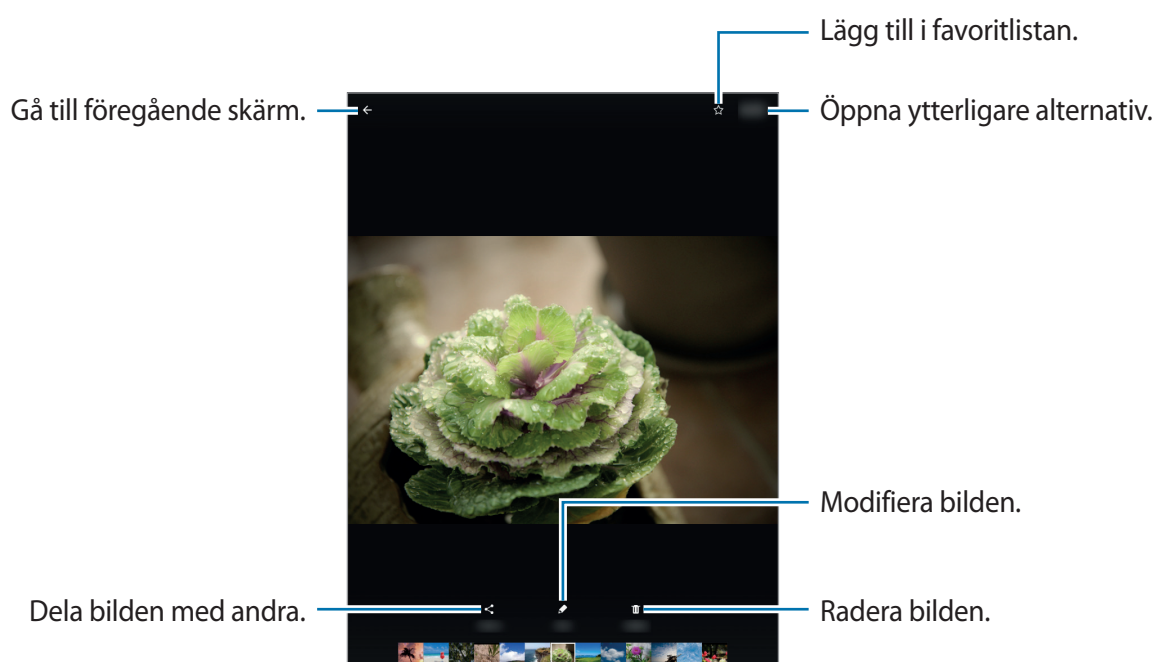

Användbara program och funktioner

S Finder

Använd programmet för att söka efter innehåll på enheten. Du kan tillämpa olika filter och visa sökhistoriken.

Öppna aviseringspanelen och tryck lätt på  → **S Finder**.

Söka efter innehåll



Tryck lätt på sökfältet och ange ett nyckelord, eller tryck lätt på  och säg ett nyckelord.

Om du vill förfinas sökningen trycker du lätt på **Filtrera** och tillämpar filtren under sökfältet.

Välj sökkategorier genom att trycka på **MER** → **Välj sökplatser**.

S Kalender

Skapa händelser

- 1 Tryck lätt på **S Kalender** på programskärmen.
- 2 Tryck lätt på . Alternativt väljer du ett datum utan händelser och trycker på datumet igen.
Om det redan finns sparade händelser för datumet, trycker du på datumet och trycker på .

3 Ange händelseinformationen.

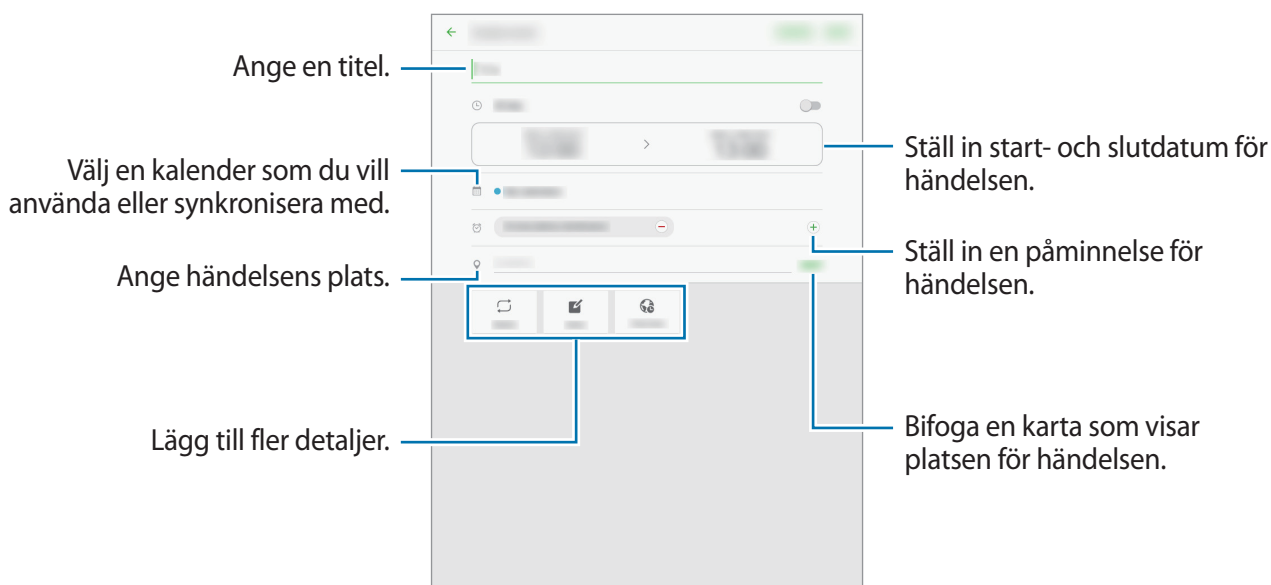

4 Tryck lätt på **SPARA** för att spara händelsen.

Skapa uppgifter

1 Tryck lätt på **S Kalender** på programskärmen.

2 Tryck på **UPPGIFTER**, ange information och tryck sedan på **IDAG** eller **IMORGON** för att ange ett förfallodatum.

Om du vill lägga till ytterligare information trycker du lätt på .

3 Tryck lätt på **SPARA** för att spara uppgiften.

Synkronisera händelser och uppgifter med dina konton

Tryck lätt på **S Kalender** på programskärmen.

Lägg till konton att synkronisera med genom att trycka lätt på **MER** → **Hantera kalendrar** → **Lägg till konto**. Välj sedan ett konto att synkronisera med och logga in.

Om du vill ändra ett kontos synkroniseringsalternativ, öppnar du programskärmen, trycker på **Inställningar** → **Konton**, och väljer sedan en kontotjänst.

E-post

Konfigurera e-postkonton

Tryck lätt på **E-post** på programskärmen.

Konfigurera ett e-postkonto när du använder **E-post** för första gången.

Ange e-postadress och lösenord. Tryck på **LOGGA IN** för ett privat e-postkonto eller tryck på **MANUELL INST.** för ett e-postkonto för företag. Följ sedan instruktionerna på skärmen för att slutföra konfigurationen.

Om du vill konfigurera ett annat e-postkonto trycker du lätt på **MER** → **Inställningar** → **Lägg till konto**.

Om du har fler än ett e-postkonto kan du ställa in ett som standardkonto. Tryck på **MER** → **Inställningar** → **MER** → **Ställa in standardkonto**, välj ett konto och tryck sedan på **KLAR**.

Skicka e-post

Tryck lätt på **E-post** på programskärmen.

Tryck på  längst ned på skärmen för att skriva ett e-postmeddelande.

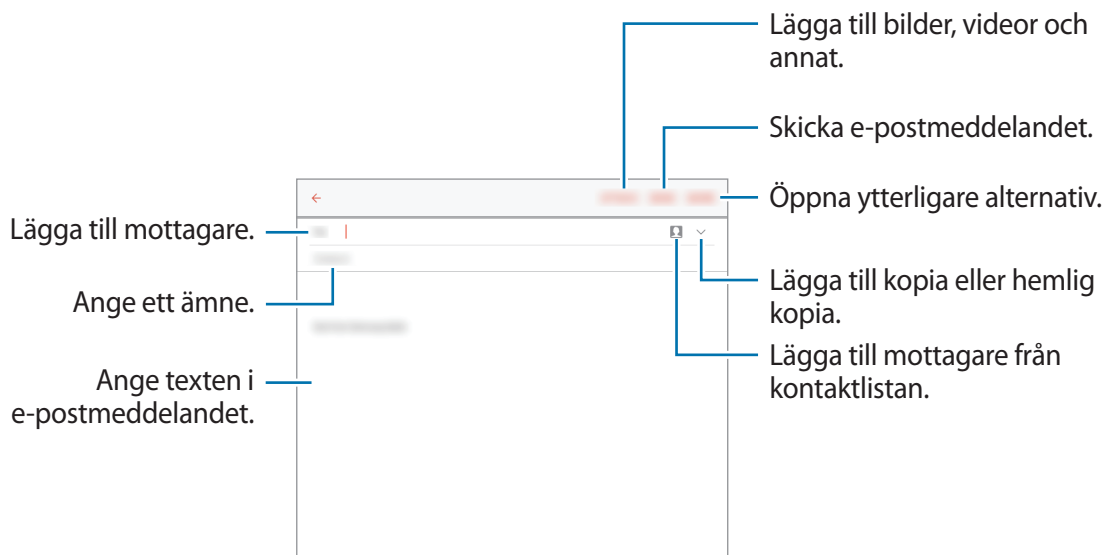

Läsa e-post

Tryck lätt på **E-post** på programskärmen.

Välj ett e-postkonto som du önskar använda så hämtas nya e-postmeddelanden.

Tryck på ett e-postmeddelande för att läsa det.

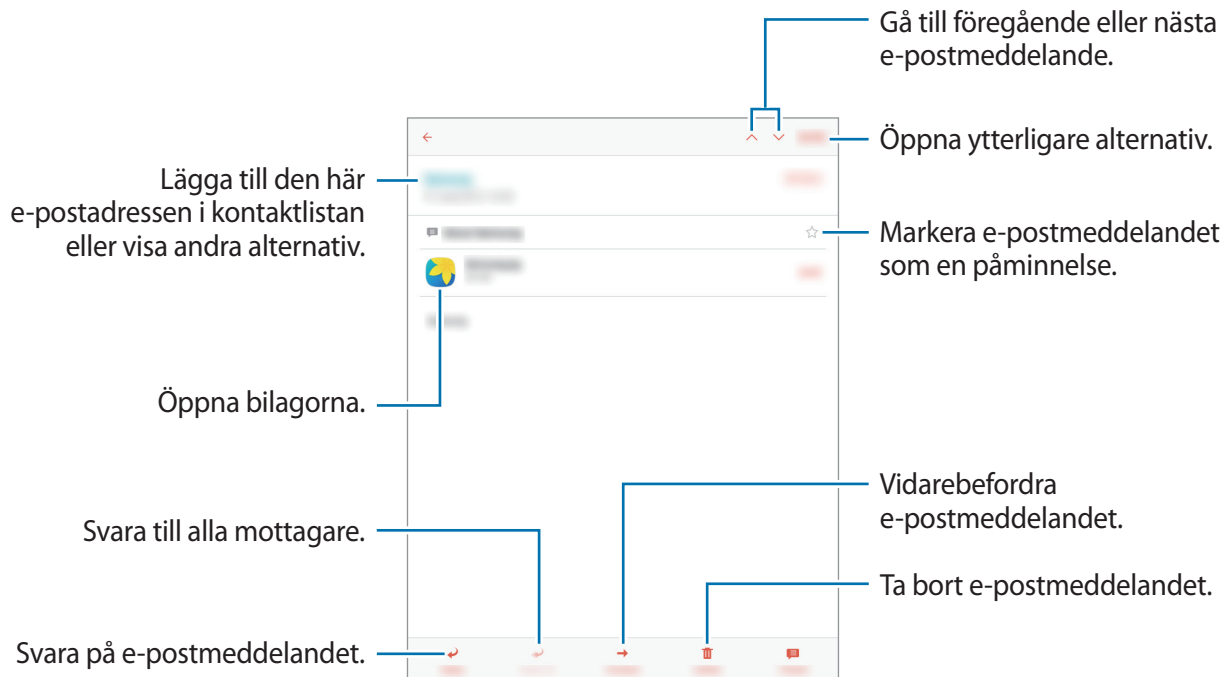

Internet

- 1 Tryck lätt på **Internet** på programskärmen.
- 2 Tryck lätt på adressfältet.
- 3 Ange webbadressen eller ett nyckelord och tryck sedan lätt på **Gå**.

Visa verktygsfälten genom att dra nedåt en aning på skärmen med fingret.

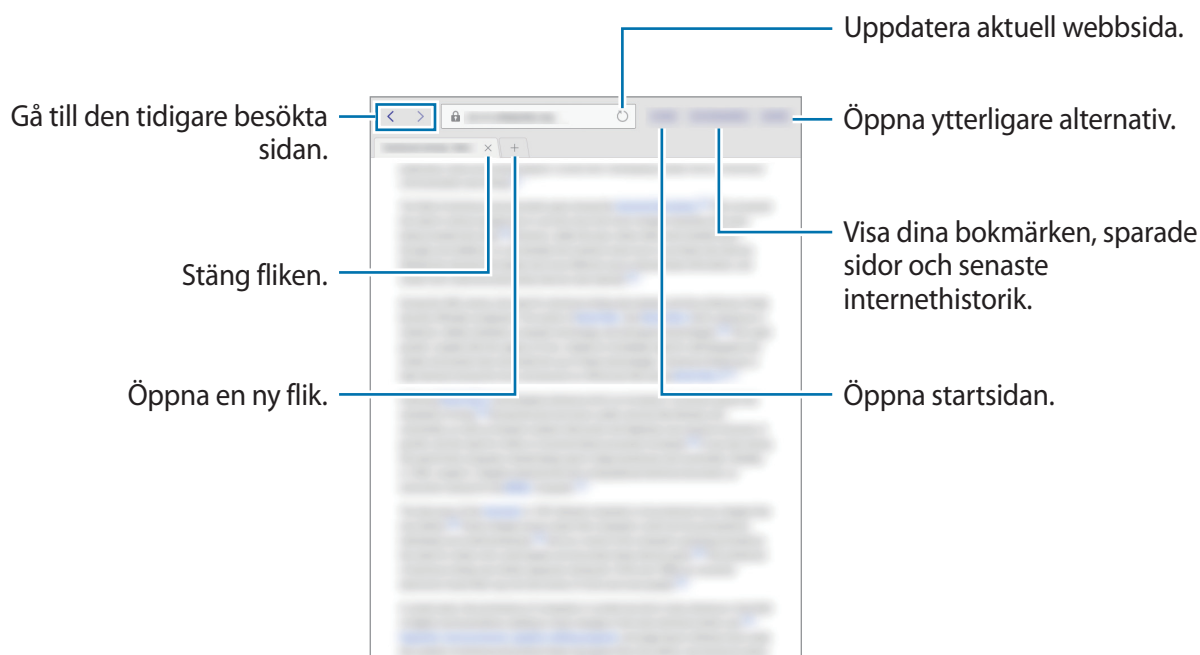

Musik

Spela musik

Tryck lätt på **Musik** på programskärmen.

Välj en musikkategori och välj sedan en låt som du önskar spela upp.

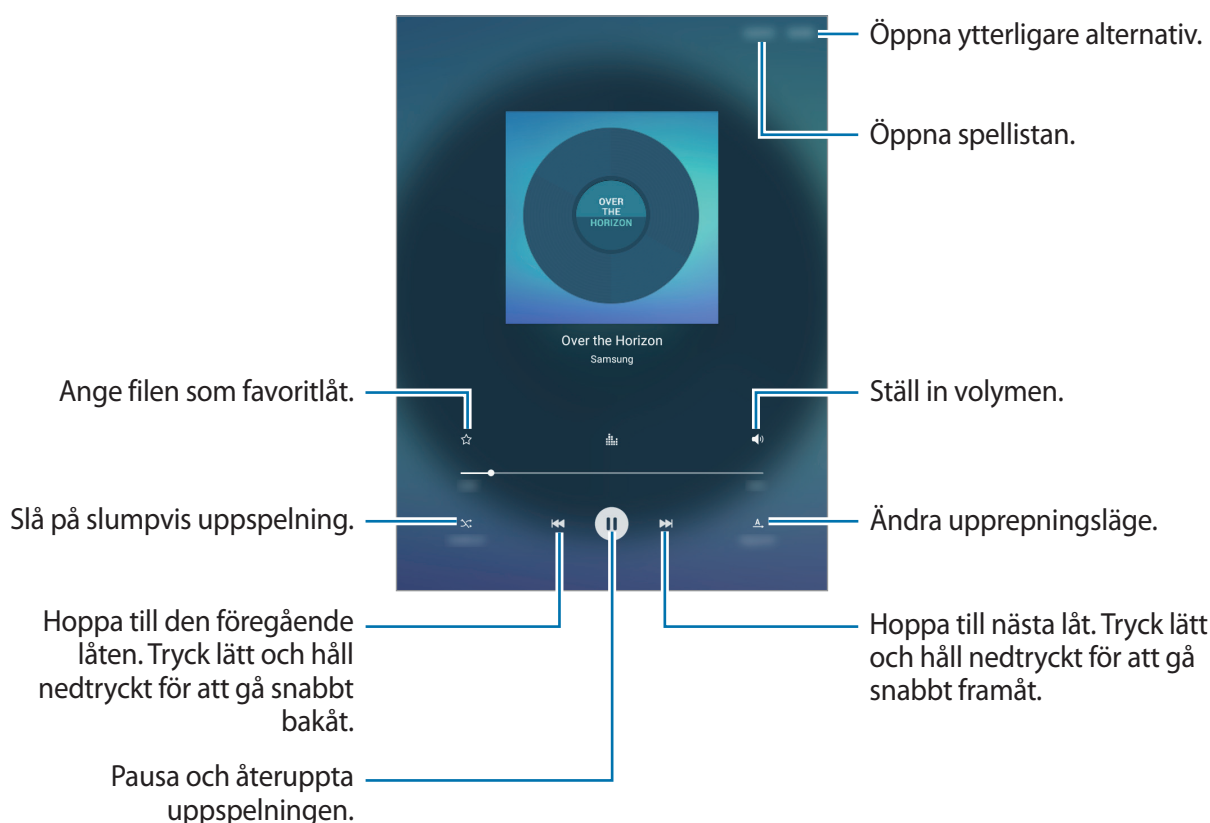

Om du vill lyssna på låtar på lika höga volymnivåer trycker du på **MER** → **Inställningar** och trycker sedan på **Smart volym** för att aktivera funktionen.



När **Smart volym** har aktiverats kan volymen bli högre än enhetens volymnivå. Undvik att utsätta dig för höga ljud under längre tid, eftersom din hörsel kan ta skada.



Smart volym kanske inte är aktiverat för alla filer.

Video

Spela upp videor

Tryck lätt på **Video** på programskärmen.

Välj ett videoklipp som du vill spela upp.

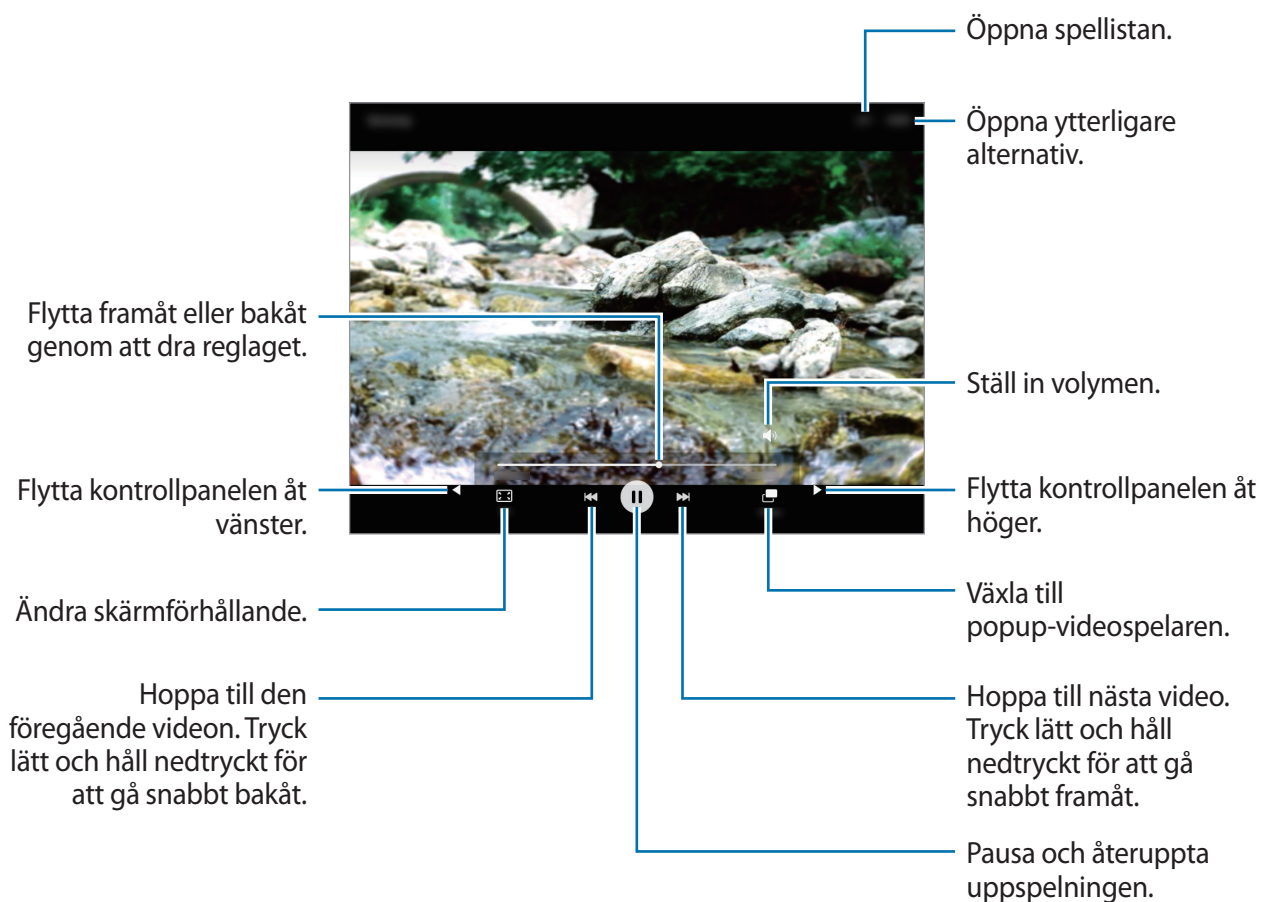

Klocka

ALARM

På programskärmen trycker du lätt på **Klocka** → **ALARM**.

Ställa in alarm

Ställ in en alarmtid och tryck på **ALTERNATIV** för att ange andra alarmalternativ och tryck sedan på **SPARA**.

Om du vill öppna tangentbordet och ange en alarmtid trycker du lätt på inmatningsfältet.

Aktivera eller inaktivera alarm genom att trycka lätt på  bredvid alarmet i alarmlistan.

Stoppa alarm

Tryck lätt på **AVFÄRDA** för att stänga av ett alarm. Om du tidigare har aktiverat snooze-alternativet trycker du lätt på **SNOOZE** för att upprepa alarmet efter en angiven tid.

Radera alarm

Tryck lätt på  på ett alarm i listan över alarm.

VÄRLDSKLOCKA

På programskärmen trycker du lätt på **Klocka** → **VÄRLDSKLOCKA**.

Skapa klockor

Ange ett stadsnamn eller välj en stad i listan eller på jordgloben och tryck sedan på **+**.

Radera klockor

Tryck lätt på  på en klocka.

STOPPUR

På programskärmen trycker du lätt på **Klocka** → **STOPPUR**.

Tryck lätt på **BÖRJA** för att ta tid på en händelse. Tryck lätt på **VARV** för att registrera varvtider.

Tryck lätt på **STOPP** för att stoppa tidtagningen. Rensa varvtider genom att trycka lätt på **ÅTERSTÄLL**.

TIMER

På programskärmen trycker du lätt på **Klocka** → **TIMER**.

Ställ in längden och tryck lätt på **BÖRJA**.

Om du vill öppna tangentbordet och ange varaktigheten, trycker du lätt på varaktighetsfältet.

Tryck lätt på **AVFÄRDA** när timeralarmet aktiveras.

Kalkylator

Använd programmet för enkla eller komplexa beräkningar.

Tryck lätt på **Kalkylator** på programskärmen.

Radera historiken genom att trycka lätt på **RENSA HISTORIK**.

Memo

Använd det här programmet för att skapa memon och sortera dem efter kategori.



Det här programmet kanske inte finns i alla regioner eller hos alla tjänsteleverantörer.

Tryck lätt på **Memo** på programskärmen.

Skriva memon

Tryck lätt på  i memolistan och skriv ett memo. Använd ett av följande alternativ när du skriver ett memo:

- **Kategori:** Skapa eller ställ in en kategori.
- **Uppgifter:** Lägg till kryssrutor i början av varje rad för att skapa en lista över uppgifter.
- **Bild:** Infoga bilder.
- **Röst:** Gör en röstinspelning som ska infogas.

Spara memot genom att trycka lätt på **SPARA**.

Om du vill redigera ett memo trycker du lätt på memot och sedan på memots innehåll.

Söka efter memon

Tryck lätt på **SÖK** i memolistan och ange ett nyckelord för att söka efter memon som innehåller nyckelordet.

Smart Manager

Smart manager ger dig en översikt över statusen på enhetens batteri, lagring, RAM och systemsäkerhet. Du kan även optimera enheten automatiskt med ett tryck med fingret.

Använda snabboptimeringsfunktionen

Tryck lätt på **Smart Manager** → **RENSA ALLA** på programskärmen.

Snabboptimeringsfunktionen förbättrar enhetsprestandan genom följande åtgärder:

- Identifiera program som använder mycket batteriladdning och frigör minne.
- Ta bort onödiga filer och stänga program som körs i bakgrunden.
- Söka efter skadlig programvara.

Använda Smart manager

På programskärmen trycker du lätt på **Smart Manager** och väljer en funktion.

Batteri

Kontrollera återstående batteriladdning och användningstid för enheten. För enheter med låga batterinivåer kan du spara batteriladdning genom att aktivera energibesparande funktioner och stänga program som förbrukar mycket batteriladdning.



Återstående användningstid visar återstående tid innan batteriladdningen tar slut. Användningstiden kan variera beroende på enhetsinställningarna och användningsförhållandena.

Lagring

Kontrollera statusen på använd och tillgänglig minneskapacitet. Du kan ta bort oanvända och överblivna filer eller avinstallera program som du inte använder längre.

RAM

Kontrollera mängden tillgängligt RAM. Du kan stänga bakgrundsprogram och minska den mängd RAM du använder för att göra enheten snabbare.

Enhetssäkerhet

Kontrollera enhetens säkerhetsstatus. Den här funktionen söker igenom enheten efter skadlig programvara.

Google-program

Google erbjuder underhållnings- sociala nätverks- och affärsprogram. Du kan behöva ett Google-konto för att få åtkomst till vissa program. Se [Konfigurera konton](#) för mer information.

Om du vill visa mer programinformation ska du öppna varje programs hjälpmeny.



Det här programmet kanske inte finns eller har ett annat namn beroende på region eller tjänsteleverantör.

Chrome

Sök efter information och läs webbsidor.

Gmail

Skicka eller ta emot e-post via tjänsten Google Mail.

Google+

Dela dina nyheter och följ uppdateringar som din familj, dina vänner och andra delar. Du kan även säkerhetskopiera dina foton och videoklipp med mera.

Maps

Hitta din plats på kartan, sök efter platser och visa platsinformation för olika platser.

Play Musik

Upptäck, lyssna på och dela musik på din enhet.

Play Filmer

Se videor på din enhet och hämta mer innehåll att se från **Play Butik**.

Play Böcker

Hämta olika böcker från **Play Butik** och läs dem.

Play Tidningskiosk

Läs nyheter och tidskrifter som intresserar dig på ett lämpligt ställe.

Play Spel

Hämta spel från **Play Butik** och spela dem med andra.

Google Drive

Lagra innehåll i molnet, kom åt det från var som helst och dela det med andra.

YouTube

Titta på eller skapa videoklipp och dela dem med andra.

Foton

Hantera bilder, album och videoklipp som du har sparat på enheten och överfört till **Google+**.

Hangouts

Chatta med dina vänner individuellt eller i grupper och använd bilder, känslöikoner och videosamtal medan du chattar.

Google

Sök snabbt efter objekt på internet eller på enheten.

Röstsökning

Sök snabbt efter objekt genom att säga ett nyckelord eller en fras.

Ansluta till andra enheter

Bluetooth

Om Bluetooth

Med Bluetooth skapas en direkt trådlös anslutning mellan två enheter över korta avstånd. Använd Bluetooth för att utbyta data- eller mediefiler med andra enheter.



- Samsung ansvarar inte om data som skickas eller tas emot via Bluetooth förloras, avlyssnas eller missbrukas.
 - Se alltid till att du delar data med och tar emot data från enheter som du litar på och som är säkra. Om det finns hinder mellan enheterna kan räckvidden minskas.
 - Vissa enheter, i synnerhet sådana som inte testats eller godkänts av Bluetooth SIG, kanske inte är kompatibla med enheten.
 - Använd inte Bluetooth-funktionen för olagliga syften (exempelvis piratkopior av filer eller olaglig avlyssning för kommersiella syften).
- Samsung ansvarar inte för påföljder av olaglig användning av Bluetooth-funktionen.

Para ihop med andra Bluetooth-enheter

- 1 På programskärmen trycker du på **Inställningar** → **Bluetooth** och trycker sedan på reglaget för att aktivera funktionen.
Alla enheter som identifieras visas i en lista.
- 2 Välj en enhet för ihopparning.
Om enheten som du vill para ihop med inte visas i listan kan du begära att synlighetsalternativet aktiveras på den andra enheten.
- 3 Godkänn Bluetooth-anslutningsförfrågan på din enhet för att bekräfta.

Skicka och ta emot data

Många program stöder dataöverföring via Bluetooth. Du kan dela data såsom kontakter eller mediefiler med andra Bluetooth-enheter. Följande åtgärder är ett exempel på hur man gör för att skicka en bild till en annan enhet.

Skicka en bild

- 1 Tryck lätt på **Galleri** på programskärmen.
- 2 Välj en bild.
- 3 Tryck lätt på **Dela** → **Bluetooth** och välj sedan en enhet att överföra bilden till.
Om enheten som du vill para ihop med inte visas i listan kan du begära att synlighetsalternativet aktiveras på den andra enheten.
- 4 Godkänn Bluetooth-förfrågningsenheten på den andra enheten.

Ta emot en bild

När en annan enhet skickar en bild till dig måste du godkänna Bluetooth-förfrågningsenheten. Du kan visa mottagna bilder i **Galleri**.

Koppla från Bluetooth-enheter

- 1 På programskärmen trycker du lätt på **Inställningar** → **Bluetooth**.
Enhetsen visar alla sammankopplade enheter i en lista.
- 2 Tryck lätt på  bredvid enhetens namn för att koppla från.
- 3 Tryck lätt på **Avbryt sammankoppling**.

Wi-Fi Direct

Om Wi-Fi Direct

Wi-Fi Direct ansluter enheter via ett Wi-Fi-nätverk utan att kräva en åtkomstpunkt.

Ansluta till andra enheter

- 1 På programskärmen trycker du på **Inställningar** → **Wi-Fi** och trycker sedan på reglaget för att aktivera funktionen.
- 2 Tryck lätt på **Wi-Fi Direct**.
Alla enheter som identifieras visas i en lista.
Om enheten som du vill ansluta till inte visas i listan kan du begära att enhetens Wi-Fi Direct-funktion aktiveras.
- 3 Välj en enhet att ansluta till.
- 4 Acceptera begäran om auktorisering av Wi-Fi Direct på den andra enheten för att bekräfta.

Skicka och ta emot data

Du kan dela data såsom kontakter eller mediefiler med andra enheter. Följande åtgärder är ett exempel på hur man gör för att skicka en bild till en annan enhet.

Skicka en bild

- 1 Tryck lätt på **Galleri** på programskärmen.
- 2 Välj en bild.
- 3 Tryck på **Dela** → **Wi-Fi Direct** och välj en enhet att överföra bilden till.
- 4 Acceptera begäran om auktorisering av Wi-Fi Direct på den andra enheten.
Om enheterna redan är anslutna skickas bilden till den andra enheten utan proceduren för anslutningsförfrågan.

Ta emot en bild

När en annan enhet skickar en bild till dig accepterar du begäran om auktorisering av Wi-Fi Direct. Du kan visa mottagna bilder i **Galleri**.

Avsluta enhetens anslutning

- 1 På programskärmen trycker du lätt på **Inställningar** → **Wi-Fi**.
- 2 Tryck lätt på **Wi-Fi Direct**.
Enheten visar alla anslutna enheter i en lista.
- 3 Tryck lätt på enhetsnamnet för att koppla bort enheterna.

Snabbanslut

Om snabbanslut

Använd den här funktionen för att snabbt söka efter och ansluta till andra enheter i närheten.



- Anslutningsmetoden kan variera beroende på de berörda enheterna eller det delade innehållet.
- Enhetsnamn kan variera beroende på Bluetooth-enheterna som paras ihop. Exempelvis kan enhetsnamnet visas som BT MAC.

Ansluta till andra enheter

- 1 Öppna aviseringspanelen och tryck lätt på **Snabbanslut**.
Om du använder den här funktionen för första gången trycker du på **START**.
När panelen öppnas aktiveras Wi-Fi- och Bluetooth-funktionerna automatiskt och enheten söker efter enheter i närheten.



Om du har installerat Samsung Link på enheten, visas listan med enheter som är registrerade med Samsung Link högst upp på skärmen.

2 Tryck lätt på **Sök efter enh. i närheten**.

Om det inte finns någon tidigare ansluten enhet kommer enheten automatiskt att söka efter enheter i närheten.

3 Välj en enhet att ansluta till.

De efterföljande stegen kan variera beroende på vilken enhet som ska anslutas. Följ instruktionerna på skärmen för att upprätta en anslutning mellan enheterna.

Om du vill att enheter i närheten ska kunna söka efter din enhet och ansluta till den, trycker du på **MER** → **Ställ in enhetens synlighet** och väljer sedan alternativ.

Söka efter samma enheter igen

Om önskad enhet inte visas på listan kan du söka efter den.

Tryck lätt på **UPPDATERA** och välj enheten i listan med identifierade enheter.

Inaktivera funktionen Snabbanslutning

Tryck lätt på .

Dela innehåll

Du kan dela med dig av innehåll till andra anslutna enheter.

1 Öppna aviseringspanelen och tryck lätt på **Snabbanslut**.

2 Välj en enhet från listan med upptäckta enheter.

3 Tryck lätt på **Dela innehåll** och välj en mediekategori.

4 Välj innehåll som du vill dela och tryck lätt på **KLAR**.

Enheten skickar då innehållet till den anslutna enheten.

Sidsynkronisering

Om SideSync

Med SideSync är det enkelt dela skärm och data mellan Samsungs smarttelefoner och surfplattor med Android och vilka datorer som helst. Du kan kontrollera eventuella aviseringar på instrumentpanelen eller i popup-fönster.

Innan du startar

- Programmet SideSync måste vara installerad på båda enheterna som du vill ansluta. Om SideSync inte är installerat hämtar och installerar du det på ett av följande sätt:
 - Om du vill hämta och installera SideSync på din Android-smarttelefon eller Android-surfplatta från Samsung, söker du efter SideSync i **Galaxy Apps** eller **Play Butik**. Om din enhet inte stöder SideSync är det inte säkert att du hittar programmet.
 - Om du vill hämta och installera SideSync på en dator, besöker du www.samsung.com/sidesync. På webbsidan hittar du även information om systemkraven för SideSync.
- Om du vill ansluta surfplattan och smarttelefonen måste de stödja Wi-Fi Direct.
- Om du vill ansluta din surfplatta och dator trådlöst, måste de vara anslutna till samma trådlösa åtkomstpunkt.

Ansluta till datorer eller smarttelefoner

Ansluta till en dator

- 1 Anslut din surfplatta till datorn med en USB-kabel.
Du kan också ansluta båda enheterna till samma åtkomstpunkt.
- 2 Starta **Sidsynkronisering** på båda enheterna.
- 3 Tryck på **STARTA** på båda enheterna.
Båda enheterna kommer att söka efter varandra och anslutas. Därefter visas instrumentpanelen på datorn.

Ansluta till en smarttelefon via Wi-Fi Direct

- 1 Starta **Sidsynkronisering** på både surfplattan och smarttelefonen.
- 2 Tryck på **STARTA** på båda enheterna.
Båda enheterna kommer att söka efter varandra och anslutas.
- 3 Välj din smarttelefon i listan över identifierade enheter på surfplattan.
- 4 Godkänn anslutningsförfrågingen på smarttelefonen.
Instrumentpanelen visas på datorn.



Ansluta enheter automatiskt

Om två enheter har varit anslutna tidigare kan du ställa in att de ska anslutas automatiskt hädanefter.

På surfplattan trycker du på **Sidsynkronisering** → **MER** → **Inställningar**, och trycker på reglaget **Anslut enheter automatiskt** för att aktivera autoanslutningsfunktionen.

Använda instrumentpanelen

Starta program du använder ofta och visa aviseringar från din surfplatta.

När du trycker på en avisering startas den avsedda appen eller programmet. Nedan visas en bild av surfplattans instrumentpanel på datorn.

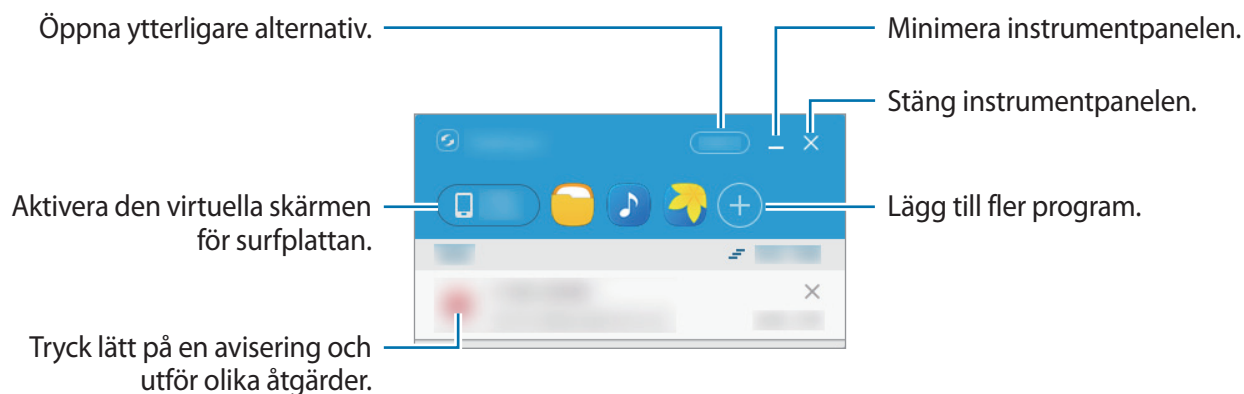

Du kan flytta eller ta bort program när du högerklickar på en programikon.

Fortsätta uppspelning av mediefiler

Du kan pausa musik och videor på din surfplatta och fortsätta uppspelningen på en annan enhet.

På instrumentpanelen väljer du uppspelningsknappen på musikkontrollen eller en videoavisering. Uppspelningen pausas på din surfplatta och startar på din andra enhet.



Den anslutna enhetens musikkontroll och en videoavisering visas bara när du spelar upp mediefiler via standardprogrammet för musik- och videouppspelning.

Dela en webbsida

Du kan öppna en webbsida på din surfplatta och visa den i din webbläsare på den anslutna enheten.

När du öppnar webbsidor på din surfplatta visas en avisering om webbåtkomst på instrumentpanelen. Välj aviseringen på instrumentpanelen. Därefter visas samma webbsida på din anslutna enhet.

Använda den virtuella skärmen

SideSync visar en kopia av en enhets skärm på en annan enhet. Du kan använda en enhets funktioner via den virtuella skärmen. Nedan visas en bild av den virtuella surfplattans skärm på datorn.

Tryck på **Tablet screen** på instrumentpanelen.



- Det är inte säkert att alla funktioner fungerar via den virtuella skärmen.
- Den virtuella skärmens utseende och funktioner kan variera beroende på den anslutna enheten.

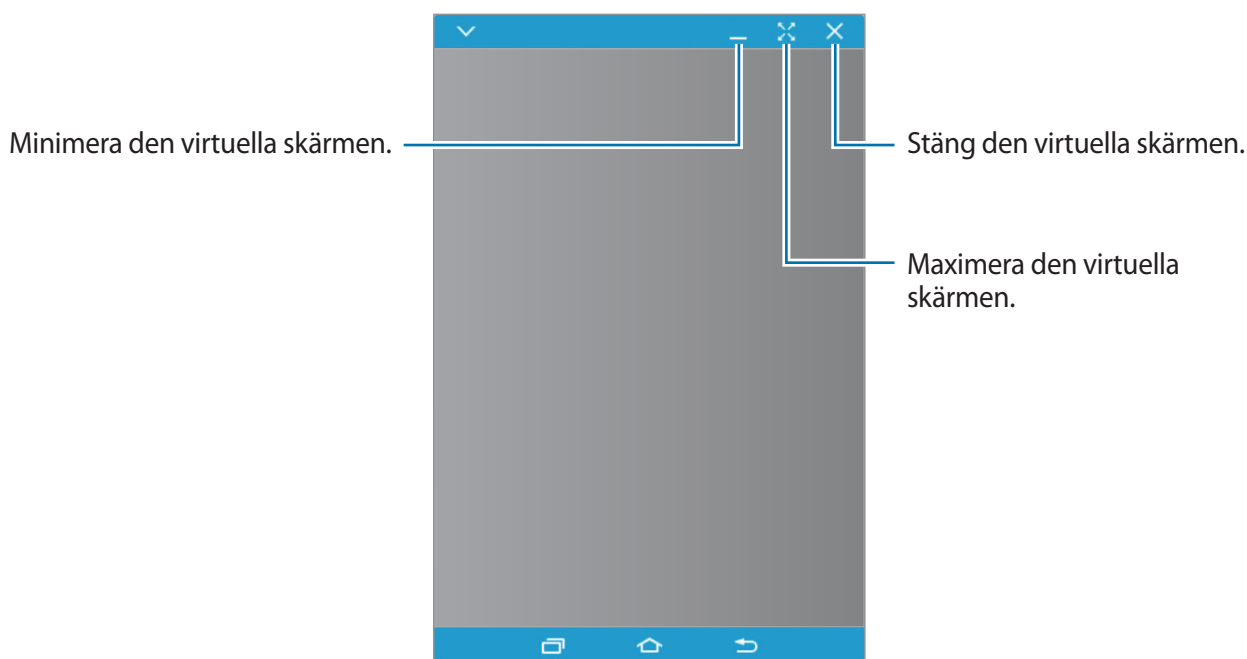

Tryck lätt på  om du vill använda följande alternativ:

- **Alltid överst:** Ställ in att den virtuella skärmen alltid ska visas överst.
- **Rotera:** Rotera skärmen.
- **Fönsters genomskinlighet:** Justera transparensnivån för den virtuella skärmen.
- **Ta bild:** Ta en skärmbild.
- **Aktivera presentationsläge:** Aktivera surfplattans skärm om du vill styra den från både din dator och surfplatta. Den här funktionen kanske inte är tillgänglig beroende på den anslutna enheten.
- **Lägg till i Favoriter:** Lägg till det aktuella programmet på instrumentpanelen.

Om du vill flytta den virtuella skärmen klickar du på den och drar den till en ny placering.

Om du vill justera den virtuella skärmens storlek, placerar du muspekaren över den virtuella skärmens kant och klickar sedan på den och drar till rätt storlek.

Växla mellan skärmar

Tryck på strömknappen eller hemknappen på din surfplatta om du vill använda surfplattans verkliga skärm. Den virtuella skärmen stängs av och surfplattans skärm visas.

Klicka på surfplattans virtuella skärm om du vill komma tillbaka till den virtuella skärmen. Den verkliga skärmen stängs av och den virtuella skärmen visas.



Du kan visa och styra den virtuella skärmen och den anslutna enhetens skärm samtidigt.

Du aktiverar den anslutna enhetens skärm genom att trycka på  → **Aktivera presentationsläge** på den virtuella skärmen. Den här funktionen kanske inte är tillgänglig beroende på den anslutna enheten.

Dela filer och urklipp

Kopiera filer till din surfplatta

Välj filer på datorn och dra dem till instrumentpanelen eller surfplattans virtuella skärm. Filerna sparas i mappen **Mina filer** → **Enhetslagring** → **SideSync**.

När du skriver ett e-postmeddelande på den virtuella skärmen bifogas de kopierade filerna i meddelandet.



När surfplattans virtuella skärm och verkliga skärm är påslagna går det inte att dela filer.

Dela urklipp

Det är smidigt att kopiera och klistra in text mellan de anslutna enheterna via delningsfunktionen i urklipp delningsfunktion. Kopiera eller klipp ut text från den virtuella skärm och klistra in den i ett textfält utanför den virtuella skärmen eller tvärtom.

Smart View

Om Smart View

Använd den här funktionen för att ansluta din enhet till en stor skärm med en AllShare Cast-hårdvarunyckel eller HomeSync och dela sedan ditt innehåll.

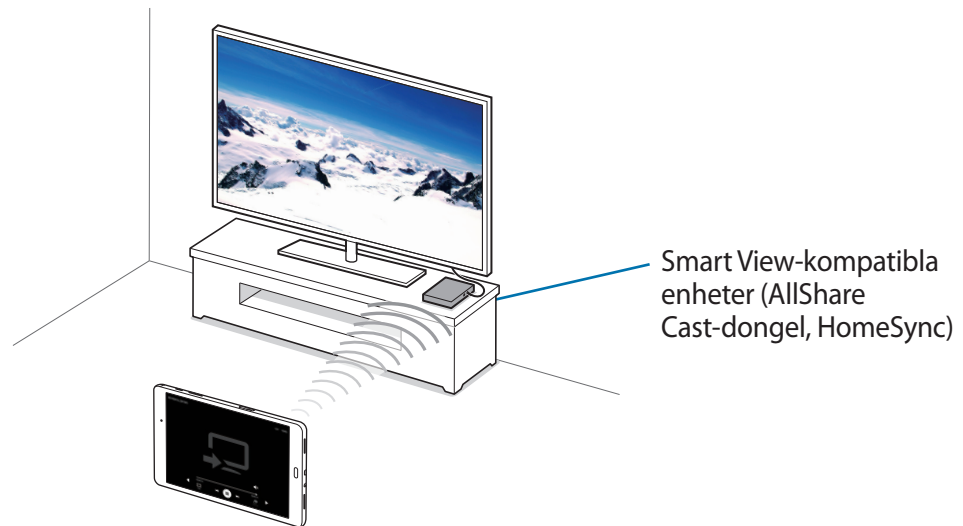

- Den här funktionen kanske inte finns i alla regioner eller hos alla tjänsteleverantörer.
- Vissa filer kanske buffras under uppspelningen beroende på nätverksanslutningen.
- Spara energi genom att inaktivera funktionen när den inte används.
- Om du anger en frekvens för Wi-Fi kanske AllShare Cast-hårdvarunycklar eller HomeSync inte kan upptäckas eller anslutas.
- Om du spelar upp videor eller spelar spel på en TV, välj lämpligt TV-läge för att få en optimal upplevelse.

Visa innehåll på en TV

Innan du ansluter din enhet till en TV kopplar du ihop TV:n och den Smart View-kompatibla enheten. Se enhetens bruksanvisning för mer information om anslutning. Nedanstående åtgärder är exempel på hur man kan visa innehåll på en TV som är ansluten via en AllShare Cast-hårdvarunyckel.

- 1 Anslut AllShare Cast-dongeln till TV:n med en HDMI-kabel.
- 2 Välj en anslutningstyp på TV:n, t.ex. HDMI-läge, för anslutning till en extern enhet.
- 3 Öppna aviseringspanelen och tryck lätt på  → **Smart View**.
Alla enheter som identifieras visas i en lista.
- 4 Välj en enhet att ansluta till.
Enhetens skärm visas då på TV-skärmen.
Om du ansluter enheten för första gången, trycker du på hårdvarunyckelns namn i listan och håller nedtryckt och anger den pinkod som visas på TV-skärmen.
- 5 Öppna eller spela upp en fil och styr skärmen med knapparna på enheten.

Mobilutskrift

Anslut enheten till en skrivare via Wi-Fi eller Wi-Fi Direct, och skriv ut bilder och dokument.



Vissa skrivare kanske inte är kompatibla med enheten.

Lägga till plugin-program för skrivare

Lägg till plugin-program för skrivare för de skrivare som du vill ansluta enheten till.

På programskärmen trycker du på **Inställningar** → **Fler anslutningsinställningar** → **Skriva ut** → **Hämta insticksprogram** och söker efter ett plugin-program för skrivare i **Play Butik**. Välj ett plugin-program för skrivare och installera det.

Ansluta till en skrivare

På programskärmen trycker du på **Inställningar** → **Fler anslutningsinställningar** → **Skriva ut**, väljer ett plugin-program för skrivare och trycker sedan på reglaget för att aktivera funktionen. Enheten söker efter skrivare som är anslutna till samma Wi-Fi-nätverk som din enhet.

Lägg till skrivare manuellt genom att välja ett plugin-program för skrivare, trycka på **MER** → **Lägg till skrivare** → **ADD PRINTER**, ange informationen och sedan trycka på **OK**.

Ändra utskriftsinställningarna genom att välja ett plugin-program för skrivare och trycka på **MER** → **Skrivarinställningar**.

Skriva ut innehåll

När du visar innehåll, exempelvis bilder eller dokument, trycker du lätt på **Dela** → **Skriv ut** → ▼ → **Alla skrivare**, och väljer sedan en skrivare.

Enhets- och datahantering

Överföra data från din gamla enhet

Du kan överföra data från en gammal enhet till en ny enhet via Samsung Smart Switch. Följande versioner av Samsung Smart Switch är tillgängliga.

- Mobilversion (Smart Switch Mobile): Överför data mellan mobila enheter. Det här programmet kan hämtas från **Galaxy Apps** eller **Play Butik**.
- Datorversion: Överför data mellan enheten och en dator. Det här programmet kan hämtas från www.samsung.com/smartswitch.



- Samsung Smart Switch stöds inte på vissa enheter eller datorer.
- Det finns begränsningar. Besök www.samsung.com/smartswitch för mer information. Samsung tar upphovsrätt seriöst. Överför endast innehåll som du äger eller har rättigheter att överföra.

Överföra data från en mobil enhet

Överför data från din gamla enhet till din nya enhet.

Hämta och installera Smart Switch från **Galaxy Apps** eller **Play Butik**.

Starta **Smart Switch** och överför data från den gamla enheten med hjälp av anvisningarna på skärmen.

Överföra data från en dator

Säkerhetskopiera data från den gamla enheten till en dator och importera dessa data till den nya enheten.

1 Gå till www.samsung.com/smartswitch på datorn för att hämta Smart Switch.

2 Starta Smart Switch på datorn.



Om den gamla enheten inte är en Samsung-enhet ska du säkerhetskopiera data till en dator med hjälp av ett program som tillhandahålls av enhetens tillverkare. Hoppa sedan till steg fem.

- 3 Anslut den gamla enheten till datorn med hjälp av USB-kabeln.
- 4 Följ anvisningarna på datorskärmen för att säkerhetskopiera data från enheten. Koppla sedan bort den gamla enheten från datorn.
- 5 Anslut den nya enheten till datorn med hjälp av USB-kabeln.
- 6 Följ anvisningarna på datorskärmen för att överföra data till den nya enheten.

Använda enheten som flyttbar maskinvara för dataöverföring

Flytta ljud-, video- och bildfiler eller andra typer av filer från enheten till datorn eller vice versa.



Koppla inte bort USB-kabeln från enheten medan du överför filer. Om du gör det kan data förloras eller så kan enheten skadas.



Enheterna ansluter eventuellt inte som de ska om de ansluts via en USB-hubb. Anslut enheten direkt till datorns USB-port.

- 1 Anslut enheten till datorn med en USB-kabel.
- 2 Öppna aviseringspanelen och tryck sedan lätt på **Överför mediefiler via USB** → **Överför mediefiler**.
Om datorn inte identifierar enheten trycker du lätt på **Överför bilder**.
- 3 Överför filer mellan enheten och datorn.

Uppdatera enheten

Enheten kan uppdateras till den senaste programvaran.

Uppdatera trådlöst

Enheten kan uppdateras direkt till den senaste programvaran via tjänsten FOTA (firmware over-the-air).

På programskärmen trycker du lätt på **Inställningar** → **Om enheten** → **Hämta uppdateringar manuellt**.

Uppdatera med Smart Switch

Anslut enheten till en dator och uppdatera enheten till den senaste programvaran.

- 1 Gå till www.samsung.com/smartswitch på datorn för att hämta och installera Smart Switch.
- 2 Starta Smart Switch på datorn.
- 3 Anslut enheten till datorn med hjälp av en USB-kabel.
- 4 Klicka på uppdateringsknappen i anslutningsfönstret på datorn.



- Stäng inte av datorn och koppla inte ifrån USB-kabeln när enheten uppdateras.
- När du uppdaterar enheten bör du inte ansluta andra medieenheter till datorn. Om du gör det kan det störa uppdateringsprocessen. Koppla ifrån alla andra medieenheter från datorn innan uppdateringen.

Säkerhetskopiera och återställa data

Förvara alltid personlig information, programdata och inställningar på ett säkert sätt på enheten. Säkerhetskopiera känslig information och spara den på ett säkerhetskopieringskonto så att du kan komma åt den senare. Du måste logga in på ditt Google konto eller Samsung Account för att säkerhetskopiera eller återställa data. Se [Konfigurera konton](#) för mer information.

Använda ett Samsung account

På programskärmen trycker du lätt på **Inställningar** → **Säkerhetskopiera och återställ** → **Säkerhetskopiera data**, väljer de objekt som ska säkerhetskopieras och trycker sedan lätt på **SÄKERHETSKOPIERA NU**.

Ställ in enheten på att säkerhetskopiera data automatiskt genom att trycka lätt på reglaget för **Automatisk säkerhetskopiering** för att aktivera funktionen.

Återställ data med ett Samsung Account genom att trycka lätt på **Återställ**. Befintliga data kommer att tas bort från enheten för att återställa de valda objekten.

Använda ett Google-konto

På programskärmen trycker du lätt på **Inställningar** → **Säkerhetskopiera och återställ** och sedan trycker du lätt på reglaget för **Säkerhetskopiera data** för att aktivera funktionen. Tryck lätt på **Säkerhetskopieringskonto** och välj ett konto som säkerhetskopieringskonto.

Om du vill återställa data med hjälp av ett Google-konto trycker du lätt på reglaget för **Automatisk återställning** för att aktivera funktionen. När du installerar om program kommer säkerhetskopierade inställningar och data att återställas.

Göra en dataåterställning

Radera alla inställningar och data på enheten. Tänk på att säkerhetskopiera alla viktiga data på enheten innan du gör en återställning till fabriksdata. Se [Säkerhetskopiera och återställa data](#) för mer information.

På programskärmen trycker du lätt på **Inställningar** → **Säkerhetskopiera och återställ** → **Återställning till fabriksdata** → **ÅTERSTÄLL ENHET** → **TA BORT ALLT**. Enheten startas om automatiskt.

Inställningar

Om inställningarna

Använd programmet för att konfigurera enheten, ställa in programalternativ och lägga till konton.

Tryck lätt på **Inställningar** på programskärmen.

Om du vill söka efter inställningar med hjälp av nyckelord ska du trycka lätt på **SÖK**.

Wi-Fi

Aktivera Wi-Fi-funktionen för att ansluta till ett Wi-Fi-nätverk och öppna internet eller andra nätverksenheter.

På inställningsskärmen tryck lätt på **Wi-Fi** och tryck sedan lätt på reglaget för att aktivera funktionen.

Använd alternativen genom att trycka lätt på **MER**.

Ställa in Wi-Fi-vilopolicy

Tryck lätt på **MER** → **Behåll Wi-Fi i viloläge**.

Bluetooth

Aktivera Bluetooth-funktionen för att utbyta information över korta avstånd.

På inställningsskärmen tryck lätt på **Bluetooth** och tryck sedan lätt på reglaget för att aktivera funktionen.

Flygläge

Detta inaktiverar enhetens alla trådlösa funktioner. Du kan bara använda icke nätverksbundna tjänster.

På inställningsskärmen trycker du på **Flygläge** och trycker sedan på reglaget för att aktivera funktionen.

Dataanvändning

Håll ordning på dataanvändningen.

På inställningsskärmen tryck lätt på **Dataanvändning**.

Om du vill använda fler alternativ trycker du lätt på **MER**.

- **Begränsa nätverk:** Ställ in att synkronisering ska inaktiveras i bakgrunden när ett Wi-Fi-nätverk används.

Fler anslutningsinställningar

Anpassa inställningarna för att styra nätverken.

På inställningsskärmen trycker du lätt på **Fler anslutningsinställningar**.

Skriva ut

Konfigurera inställningar för plugin-program för skrivare som är installerade på enheten. Du kan söka efter tillgängliga skrivare eller lägga till en manuellt för att skriva ut filer.

VPN

Ställa in och ansluta till Virtual Private Networks (VPN).

Ethernet

Ethernet-alternativet är tillgängligt när en Ethernet-adapter är ansluten till enheten. Använd det här alternativet när du vill aktivera Ethernet-funktionen och konfigurera nätverksinställningarna.

Program

Hantera enhetens program och ändra deras inställningar.

På inställningsskärmen tryck lätt på **Program**.

Programhanterare

Visa och hantera programmen på enheten.

Standardprogram

Välj standardinställningar för vissa program.

Programinställningar

Ändra inställningarna för de olika programmen.

Ljud

Ändra inställningar för olika ljud på enheten.

Tryck lätt på **Ljud** på inställningsskärmen.

- **Ljudläge:** Ställ in enheten på att använda ljudläge eller tyst läge.
- **Volym:** Justera volymnivån för musik och videoklipp, varningssignaler och aviseringar.
- **Ljudkvalitet och effekter:** Välj en ljudeffekt som ska användas när du justerar musik.

Display

Ändra skärminställningarna.

På inställningsskärmen tryck lätt på **Display**.

- **Ljusstyrka:** Ställ in ljusstyrkan för displayen.
- **Teckensnitt:** Ändra teckenstorleken och teckensnittet.
- **Skärmtimeout:** Ange hur lång tid det ska ta innan skärmens bakgrundsbelysning slås av.
- **Smart viloläge:** Ställ in att bakgrundsljuset inte ska slås av när du tittar på skärmen.
- **Skärmläge:** Ändra skärmläge.
- **Skärmläckare:** Ange att en skärmläckare ska aktiveras när enheten laddas.

S Pen

Ändra inställningar för användning av S Pen.



S Pen ingår bara tillsammans med en del enheter.

På skärmen för inställningar trycker du på **S Pen**.

- **Luftkommando:** Ställ in att luftkommandofunktioner ska visas när du håller S Pen över skärmen och trycker på S Pen-knappen.
- **Luftvy:** Aktivera luftvyfunktionen för att utföra olika åtgärder med S Pen.
- **Direkt penninmatning:** Ställ in att handskriftsfältikonen ska visas när S Pen hålls över ett textinmatningsfält.
- **Pekare:** Ställ in enheten på att visa spetsen på S Pen när du håller S Pen över skärmen.
- **Alternativ för bortkoppling:** Ställ in att åtgärdsmemofunktionen ska startas automatiskt eller att luftkommandofunktionerna ska visas när S Pen tas bort från skärmen.
- **S Pen-energisparare:** Ställ in att skärmen inte ska reagera på andra S Pen när S Pen sätts in.
- **S Pen-ljud:** Ställ in att skrivljud ska höras när du skriver eller ritar på skärmen med S Pen.

Avancerade funktioner

Aktivera rörelseidentifieringsfunktionen och ändra inställningarna som styr rörelseidentifiering på din enhet.

På inställningsskärmen trycker du lätt på **Avancerade funktioner**.

- **Dra handflatan för skärmbild:** Ställ in att enheten ska ta en skärmbild när du sveper med handen åt vänster eller höger över skärmen.
- **Tysta enkelt:** Ställ in att ljudet på alarm ska stängas av med handflatsrörelser.

Bakgrundsbild

Ändra bakgrundsinställningarna för hemskärmen och låsskärmen.

På inställningsskärmen tryck lätt på **Bakgrundsbild**.

Låsskärm och säkerhet

Ändra inställningar för att säkra enheten.

På inställningsskärmen trycker du lätt på **Låsskärm och säkerhet**.



Vilka alternativ som är tillgängliga kan variera beroende på vald skärmlåsmetod.

- **Skärmlåstyp:** Ändra skärmlåsningssmetod.
- **Information och programgenvägar:** Ändra inställningarna för objekten som visas på låsskärmen.
- **Aviseringar på låsskärmen:** Ange om aviseringsinnehållet ska visas på den låsta skärmen.
- **Hitta min mobila enhet:** Öppna webbplatsen Hitta min mobila enhet (findmymobile.samsung.com). Du kan söka efter och styra din försvunna eller stulna enhet på webbplatsen för Hitta min mobila enhet.
- **Okända källor:** Ställ in enheten på att tillåta att program från okända källor installeras.
- **Övriga säkerhetsinställningar:** Konfigurera ytterligare säkerhetsinställningar.

Privat

Ändra inställningarna om du vill bevara din personliga integritet.

Tryck lätt på **Privat** på inställningsskärmen.

- **Plats:** Ändra inställningar för platsinformationsbehörighet.
- **Sekretessläge:** Ställ in enheten på att hindra att andra kommer åt ditt personliga innehåll genom att aktivera sekretessläge.
- **Rapportera diagnosinfo:** Ställ in enheten på att skicka in enhetens diagnostiska information och användningsinformation till Samsung.

Tillgänglighet

Använd funktionen för att förbättra tillgängligheten till enheten.

På inställningsskärmen tryck lätt på **Tillgänglighet**.

- **Syn:** Anpassa inställningarna för att förbättra tillgängligheten för synskadade användare.
 - **Voice Assistant:** Aktivera Voice Assistant, som erbjuder röståterkoppling.
 - **Hjälp m. Voice Assi.:** Visa hjälpinformation om att använda Voice Assistant.
 - **Mörk skärm:** Ställ in enheten på att alltid stänga av skärmen för att hålla innehållet på skärmen privat.
 - **Snabb knappmatning:** Ställ in enheten så att ett tecken anges när du lyfter fingret från tecknet på tangentbordet. Du kan använda den här funktionen för att ange tecken i stället för att lyfta fingret och dubbeltrycka på skärmen.
 - **Säg lösenord:** Ställ in enheten så att lösenordet läses upp högt när du anger lösenordet när Voice Assistant har aktiverats.
 - **Text-till-tal:** Ändra inställningarna för text-till-tal-funktioner som används när Voice Assistant har aktiverats, t.ex. språk, hastighet med mera.
 - **Genväg för tillgänglighet:** Ange att Voice Assistant ska aktiveras när du håller ned strömknappen och sedan trycker på skärmen och håller nedtryckt med två fingrar.
 - **Teckenstorlek:** Ändra teckenstorleken.
 - **Förstoringsfönster:** Aktivera ett förstoringsglas för att zooma in skärmen för att se en större version av innehållet.

- **Förstoringsgester:** Ange att enheten ska förstora skärmen och zooma in på ett specifikt område.
- **Gråskala:** Visa färger på skärmen i gråskalor.
- **Negativa färger:** Vänd om bildskärmsfärgerna för att förbättra synligheten.
- **Färgjustering:** Justera färgschemat för skärmen när enheten fastställer att du är färgblind eller har svårt att läsa innehållet.
- **Hörsel:** Anpassa inställningarna för att förbättra tillgängligheten för hörselskadade användare.
 - **Stäng av alla ljud:** Ställ in att enheten ska tysta alla enhetsljud, t.ex. medieljud.
 - **Samsung-textning (CC):** Ställ in att enheten ska visa undertexter på innehåll som stöds av Samsung och ändra inställningarna för undertext.
 - **Google-textning (CC):** Ställ in att enheten ska visa undertexter på innehåll som stöds av Google och ändra inställningarna för undertext.
 - **Ljudbalans vänster/höger:** Ställ in enheten så att ljudbalansen justeras vid användning av ett headset.
 - **Monoljud:** Ställ in att enheten ska byta utgående ljud från stereo till mono när ett headset är anslutet.
- **Fingerfärdighet och interaktion:** Anpassa inställningarna för att förbättra tillgängligheten för användare som har försämrad motorik.
 - **Universalomkopplare:** Ställ in enheten på att söka efter och markera objekt på skärmen och sedan läsa upp dem högt. Du kan styra pekskärmen genom att ansluta en extern omkopplare, trycka lätt på skärmen eller genom att använda huvudrörelser och ansiktsgester.
 - **Assistentmeny:** Ange att enheten ska visa genvägsikonen som hjälper dig att få åtkomst till funktioner som stöds av externa knappar eller funktioner på aviseringspanelen. Du kan också redigera menyn på genvägsikonen.
 - **Fördröjning för tryck och håll nedtryckt:** Ange identifieringstid för att trycka lätt på skärmen och hålla nedtryckt.
 - **Interaktionskontroll:** Aktivera läget för interaktionskontroll för att begränsa enhetens reaktion på inmatningar när program används.
- **Riktningslås:** Skapa en riktningskombination för att låsa upp skärmen.
- **Direktåtkomst:** Ange att enheten ska öppna utvalda tillgänglighetsmenyer när du trycker på hemknappen tre gånger i snabb följd.

- **Aviseringspåminnelse:** Ställ in enheten på att göra dig uppmärksam på aviseringar som du inte gått igenom under intervallet.
- **Läget Enkel tryckning:** Ställ in enheten så att du kan styra aviseringarna genom att trycka på knappen i stället för att dra den.
- **Hantera tillgänglighet:** Exportera eller importera inställningarna för tillgänglighet för att dela dem med andra enheter.
- **Tjänster:** Visa de tillgänglighetstjänster som är installerade på enheten.

Konton

Lägg till e-post- eller SNS-konton.

Tryck lätt på **Konton** på inställningsskärmen.

Säkerhetskopiera och återställ

Ändra inställningarna för hantering av inställningar och data.

På inställningsskärmen tryck lätt på **Säkerhetskopiera och återställ**.

- **Säkerhetskopiera data:** Säkerhetskopiera din personliga information och dina programdata till Samsung-servern. Du kan även ställa in enheten på att säkerhetskopiera data automatiskt.
- **Återställ:** Återställ tidigare säkerhetskopierad personlig information och programdata från ditt Samsung account.
- **Säkerhetskopiera data:** Ställ in enheten på att säkerhetskopiera inställningar och programinformation till Google-servern.
- **Säkerhetskopieringskonto:** Konfigurera eller redigera ditt Google-säkerhetskopieringskonto.
- **Automatisk återställning:** Ställ in enheten på att återställa inställningarna och programdata när programmen installeras om på enheten.
- **Återställning till fabriksdata:** Återställ inställningarna till standardvärdena och radera alla data.

Språk och inmatning

Ändra inställningar för textinmatning. Vissa alternativ kanske inte är tillgängliga beroende på valt språk.

På inställningsskärmen tryck lätt på **Språk och inmatning**.

- **Språk:** Välj ett skärmspråk för alla menyer och program.
- **Standardtangentsbord:** Välj typ av standardtangentsbord för textinmatning.
- **Samsung-tangentsbord:** Ändra inställningar för Samsung-tangentsbordet.



Vilka alternativ som är tillgängliga kan variera beroende på region eller tjänsteleverantör.

- **Googles röstinmatning:** Ändra inställningarna för röstinmatning.
- **Text-till-tal:** Ändra inställningarna för text-till-tal.
- **Pekarhastighet:** Justera pekarhastigheten för den mus eller styrplatta som är ansluten till din enhet.

Batteri

Visa information om batteriladdning och ändra energisparalternativ.

På inställningsskärmen tryck lätt på **Batteri**.

- **Energisparläge:** Aktivera energisparläge och ändra inställningarna för energisparläge.
- **Ultraenergisparläge:** Förläng standbytiden och minska batteriförbrukning genom att använda en enklare layout och tillåta begränsad åtkomst till ett program.



Den här funktionen stöds kanske inte av en del enheter.

- **Procent i statusfältet:** Ställ in enheten på att visa återstående batteritid.



Återstående användningstid visar återstående tid innan batteriladdningen tar slut. Användningstiden kan variera beroende på enhetsinställningarna och användningsförhållandena.

Lagring

Visa minnesinformation för enheten och minneskortet, eller formatera ett minneskort.

På inställningsskärmen tryck lätt på **Lagring**.



Om du formaterar ett minneskort raderas alla data permanent från minneskortet.



Internminnets faktiska, tillgängliga kapacitet är mindre än den angivna kapaciteten på grund av att operativsystemet och standardprogrammen tar upp en del av minnet. Den tillgängliga kapaciteten kan ändras när du uppgraderar enheten.

Tillbehör

Ändra tillbehörsinställningarna.

Tryck lätt på **Tillbehör** på inställningsskärmen.

- **Automatisk upplåsning:** Ställ in enheten på att låsas upp automatiskt när fodralet öppnas. Du kan bara använda den här funktionen för vissa skärmlåsningssmetoder.

Datum och tid

Öppna och ändra följande inställningar för att styra hur enheten visar tid och datum.

På inställningsskärmen tryck lätt på **Datum och tid**.



Om batteriet förblir helt urladdat återställs datumet och tiden.

- **Automatiskt datum och automatisk tid:** Uppdatera automatiskt tid och datum när du förflyttar dig över tidszoner.
- **Använd 24-timmarsformat:** Visa tiden i 24-timmarsformat.

Om enheten

Få åtkomst till enhetsinformationen, redigera enhetsnamnet eller uppdatera enhetsprogramvaran.

På inställningsskärmen tryck lätt på **Om enheten**.

Bilaga

Felsökning

Innan du kontaktar ett Samsung-servicecenter ska du försöka med följande lösningar. Vissa situationer är kanske inte tillämpliga för din enhet.

När du slår på enheten eller under tiden du använder den, blir du ombedd att ange en av följande koder:

- Lösenord: När enhetslåset är aktiverat måste du ange det lösenord du har angett för enheten.
- PIN: När du använder enheten för första gången eller när pinkodsfunktioner är aktiverad måste du ange pinkoden för SIM- eller USIM-kortet. Du kan inaktivera den här funktionen genom att använda menyn Lås SIM-kort.
- PUK: Ditt SIM- eller USIM-kort är spärrat, vanligtvis som resultat av att du har angett fel pinkod flera gånger i följd. Du måste ange den PUK-kod som du fått av tjänsteleverantören.
- PIN2: När du öppnar en meny som kräver PIN2, måste du ange den PIN2 som medföljer SIM- eller USIM-kortet. Kontakta din tjänsteleverantör för mer information.

Din enhet visar felmeddelanden rörande nätverk eller tjänster

- Om du befinner dig i ett område med svag signal eller dålig täckning kan du förlora kontakten. Gå till ett annat område och försök igen. Under rörelse kan felmeddelanden visas upprepade gånger.
- Du kan inte komma åt vissa alternativ utan en prenumeration. Kontakta din tjänsteleverantör för mer information.

Enheten slås inte på

Om batteriet är helt urladdat slås inte enheten på. Ladda batteriet helt innan du slår på enheten.

Pekskärmen svarar långsamt eller på fel sätt

- Om du sätter på ett skärmskydd eller andra tillbehör på pekskärmen kanske den inte fungerar som den ska.
- Om du bär handskar, om dina händer inte är rena när du rör pekskärmen, eller om du trycker på pekskärmen med vassa föremål eller dina fingertoppar kanske pekskärmen inte fungerar som den ska.
- Pekskärmen kan sluta fungera när det är fuktigt eller om den utsätts för vatten.
- Starta om enheten för att rensa tillfälliga programvarufel.
- Se till att enhetens programvara är uppdaterad till senaste versionen.
- Om pekskärmen blir repig eller skadad ska du besöka ett Samsung-servicecenter.

Din enhet slutar svara eller stöter på ett allvarligt fel

Prova med följande lösningar. Om problemet fortfarande kvarstår ska du kontakta ett Samsung-servicecenter.

Starta om enheten

Om enheten fryser eller hänger sig kan du behöva stänga program eller slå av enheten och slå på den igen.

Framtvinga omstart

Om enheten slutar svara ska du hålla strömknappen och volym ned-knappen nedtryckta samtidigt i mer än 7 sekunder för att starta om.

Återställa enheten

Om metoderna ovan inte löser problemet ska du göra en återställning till fabriksdata.

På programskärmen trycker du lätt på **Inställningar** → **Säkerhetskopia och återställ** → **Återställning till fabriksdata** → **ÅTERSTÄLL ENHET** → **TA BORT ALLT**. Tänk på att säkerhetskopia viktiga data på enheten innan du gör en återställning till fabriksdata.

Internetanslutningen kopplas ofta ned

- Se till att du inte blockerar enhetens inbyggda antenn.
- Om du befinner dig i ett område med svag signal eller dålig täckning kan du förlora kontakten. Anslutningsproblemen beror eventuellt på problem med tjänsteleverantörens basstation. Gå till ett annat område och försök igen.
- När du använder enheten under förflyttning kan trådlösa nätverk kopplas ifrån på grund av problem med tjänsteleverantörens nätverk.

Batteriikonen är tom

Batterinivån är låg. Ladda batteriet.

Batteriet laddas inte korrekt (för laddare som är godkända av Samsung)

- Se till att laddaren är ansluten på rätt sätt.
- Byt ut batteriet på ett Samsung-servicecenter.

Batteriet laddas ur snabbare än när det först köptes

- När du utsätter enheten eller batteriet för mycket kalla eller varma temperaturer kan den användbara laddningen minskas.
- Batteriförbrukningen ökar när du använder meddelandehanteringsfunktioner eller vissa program såsom spel eller internet.
- Batteriet är en förbrukningsvara och den användbara laddningen kommer att minska med tiden.

Enheten är mycket varm vid beröring

När du använder program som kräver mer ström eller använder program på enheten under en längre tid kan enheten bli varm. Detta är normalt och bör inte påverka enhetens livslängd eller prestanda. Om enheten blir överhettad eller känns varm under en längre period ska du inte använda den på ett tag. Om enheten fortsätter att överhettas ska du kontakta ett Samsung-servicecenter.

Felmeddelanden visas vid start av kameran

Din enhet måste ha tillräckligt med minne och batteri för att hantera kameraprogrammet. Om du ser ett felmeddelande när du startar kameran ska du göra följande:

- Ladda batteriet.
- Frigör lite minne genom att överföra filer till en dator eller radera filer från enheten.
- Starta om enheten. Om du fortfarande har problem med kameraprogrammet efter att ha provat dessa tips, ska du kontakta ett Samsung-servicecenter.

Bildkvaliteten är sämre än förhandsgranskningen

- Kvaliteten på dina bilder kan variera beroende på omgivningen och de fotograferingstekniker du använder.
- Om du tar bilder i mörka områden, på natten eller inomhus kan bildbrus uppstå eller så kan bilderna bli oskarpa.

Felmeddelanden visas när jag öppnar multimediefiler

Om du ser felmeddelanden eller om multimediefiler inte spelas upp när du öppnar dem på enheten ska du pröva följande:

- Frigör lite minne genom att överföra filer till en dator eller radera filer från enheten.
- Se till att musikfilen inte är skyddad av Digital Rights Management (DRM). Om filen är DRM-skyddad, ska du se till att du har rätt licens eller nyckel för att spela upp filen.
- Se till att enheten stöder filformaten. Om ett filformat inte stöds, t.ex. DivX eller AC3, ska du installera ett program som stöder det. Bekräfta de filformat som din enhet stöder genom att besöka www.samsung.com.
- Enheten stöder bilder och videor som har tagits eller spelats in med enheten. Bilder och videor från andra enheter fungerar eventuellt inte på rätt sätt.
- Enheten stöder multimediefiler som är godkända av din nätverksleverantör eller leverantörer av ytterligare tjänster. Visst innehåll som cirkulerar på internet, såsom ringsignaler, videor eller bakgrunder, fungerar eventuellt inte på rätt sätt.

En annan Bluetooth-enhet hittas inte

- Kontrollera att den trådlösa Bluetooth-funktionen är aktiverad på enheten.
- Se till att den trådlösa Bluetooth-funktionen är aktiverad på enheten du vill ansluta till.
- Se till att enheten och den andra Bluetooth-enheten ligger inom det längsta avståndet för Bluetooth (10 m).

Om förslagen ovan inte hjälper dig att lösa problemet kontaktar du ett Samsung-servicecenter.

Ingen anslutning upprättas när du ansluter enheten till en dator

- Se till att den USB-kabel som du använder är kompatibel med enheten.
- Se till att du har rätt drivrutin installerad på datorn och att den har uppdaterats.
- Om du använder Windows XP ska du se till att du har Windows XP Service Pack 3 eller högre installerat på datorn.

Enheten hittar inte din nuvarande plats

GPS-signaler kan hindras på vissa platser, t.ex. inomhus. Ställ in enheten på att använda Wi-Fi eller ett mobilnätverk för att hitta din nuvarande plats i dessa situationer.

Data som lagrats på enheten har förlorats

Säkerhetskopiera alltid alla viktiga data som är lagrade på enheten. Annars går det inte att återställa data som blivit skadade eller som förlorats. Samsung är inte ansvarigt för förlust av data som är lagrade på enheten.

Ett litet glapp visas runt utsidan av enhetens skal

- Det här glappet är en nödvändig tillverkningsfunktion och vissa mindre rörelser eller vibrationer i delar kan uppstå.
- Med tiden kan friktionen mellan delar leda till att det här glappet ökar något.

Ta bort batteriet (ej borttagbar typ)



- De här anvisningarna är endast till för din tjänsteleverantör eller ett auktoriserat reparationsombud.
- Skador eller fel som har orsakats av icke auktoriserat borttagande av batteriet täcks inte av garantin.
- Om du vill ta bort eller byta ut batteriet ska du kontakta din tjänsteleverantör eller ett auktoriserat reparationsombud.

Typ 1 (SM-P550):

- 1 Passa in enhetens öppningsverktyg i skarven mellan enhetens skärm och bakstycket. Lösgör sedan skärmen från bakstycket genom att använda verktyget för att försiktigt bända isär delarna enligt bilden nedan.

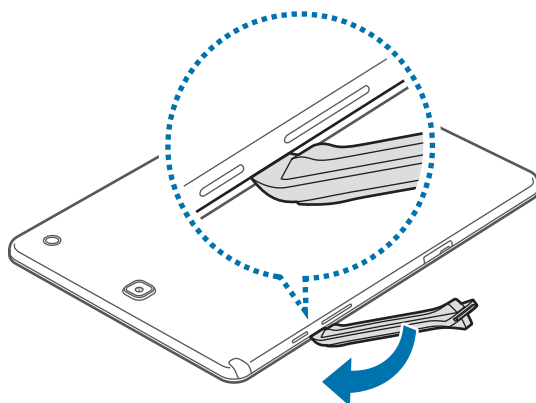

Var försiktig när du använder verktyget så att du inte skadar enhetens interna komponenter.

- 2 Fortsätt att passa in verktyget och bända isär skärmen och bakstycket i täta intervall runtom hela enheten.



Rotera försiktigt bakstycket och se till att inte hakarna skadas.

- 3 När skärmen har lossats separerar du skärmen och bakstycket. Lägg sedan bakstycket åt sidan och placera skärmen vänd nedåt på en plan arbetsyta.

4 Lossa och skruva ur skruvarna så som visas på bilden nedan.

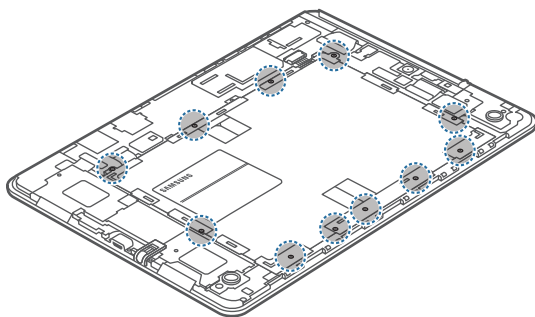

5 Koppla från batterikontakten enligt bilden nedan.

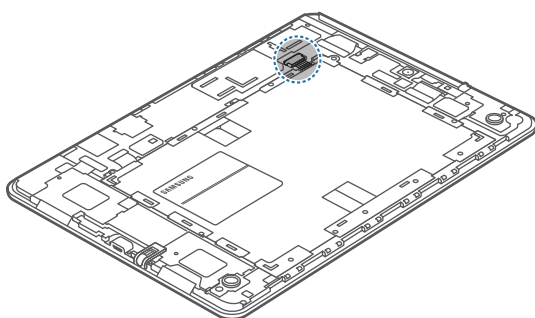

6 Ta bort batteriet.

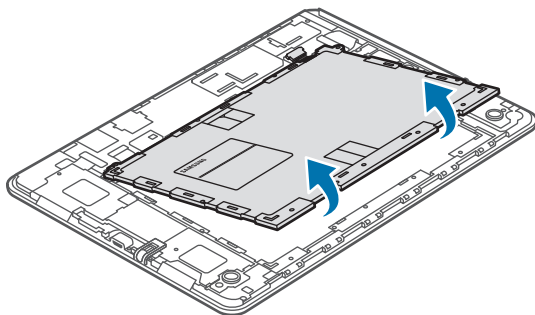

Typ 2 (SM-T550):

- 1 Passa in enhetens öppningsverktyg i skarven mellan enhetens skärm och bakstycket.
Lös gör sedan skärmen från bakstycket genom att använda verktyget för att försiktigt bända isär delarna enligt bilden nedan.

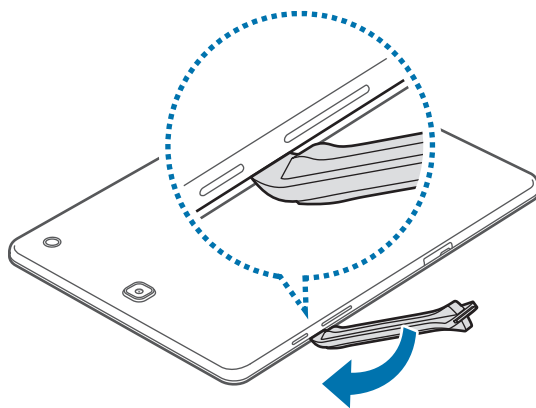

- ⚠ Var försiktig när du använder verktyget så att du inte skadar enhetens interna komponenter.
- 2 Fortsätt att passa in verktyget och bända isär skärmen och bakstycket i täta intervall runtom hela enheten.
- ⚠ Roter försiktigt bakstycket och se till att inte hakarna skadas.
- 3 När skärmen har lossats separerar du skärmen och bakstycket.
Lägg sedan bakstycket åt sidan och placera skärmen vänd nedåt på en plan arbetsyta.

4 Lossa och skruva ur skruvarna så som visas på bilden nedan.

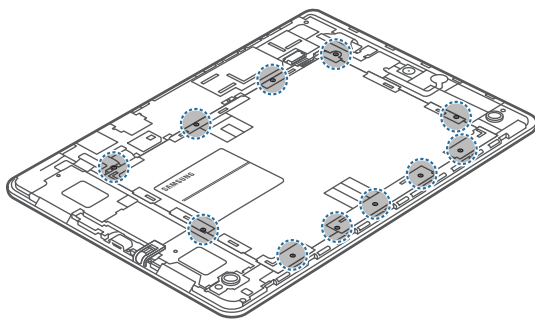

5 Koppla från batterikontakten enligt bilden nedan.

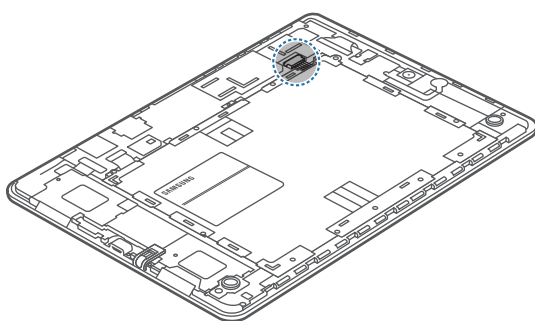

6 Ta bort batteriet.

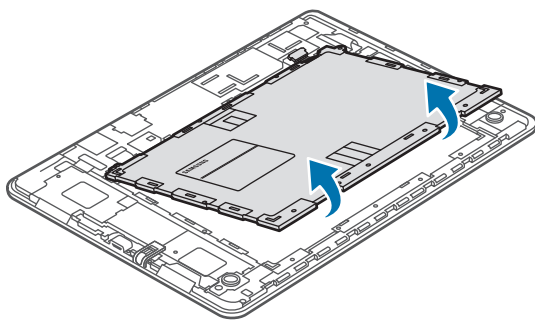

Behöver du hjälp eller har frågor, hänvisar vi till www.samsung.se.

Klicka på "SUPPORT"=>"Hjälp & felsökning" och välj sedan produktgrupp och produkttyp

Alternativt ring vår kundsupport tfn: 0771-SAMSUNG (7267864)

Upphovsrätt

Copyright © 2016 Samsung Electronics

Den här bruksanvisningen skyddas av internationell upphovsrättslagstiftning.

Ingen del i den här bruksanvisningen får reproduceras, distribueras, översättas eller överföras i någon form eller på något sätt, elektroniskt eller mekaniskt, inklusive fotokopiering, inspelning och lagring i system för lagring av och åtkomst till information, utan föregående skriftligt samtycke från Samsung Electronics.

Varumärken

- SAMSUNG och logotypen för SAMSUNG är registrerade varumärken som tillhör Samsung Electronics.
- Bluetooth® är ett registrerat varumärke som tillhör Bluetooth SIG, Inc. i hela världen.
- Wi-Fi®, Wi-Fi Protected Setup™, Wi-Fi Direct™, Wi-Fi CERTIFIED™ och logotypen för Wi-Fi är registrerade varumärken som tillhör Wi-Fi Alliance.
- Alla andra varumärken och upphovsrätter tillhör respektive ägare.