

**SAMSUNG**

SM-P550  
SM-T550

# Manual de usuario

# Contenido

## Lea la siguiente información antes de empezar

### Para comenzar

- 7 Contenido de la caja
- 8 Diseño del dispositivo
- 10 S Pen
- 13 Cargar la batería
- 15 Usar la tarjeta de memoria
- 16 Encender y apagar el dispositivo
- 17 Bloquear y desbloquear la pantalla

### Nociones básicas

- 18 Usar la pantalla táctil
- 21 Diseño de la pantalla Inicio
- 25 Panel de notificaciones
- 27 Abrir aplicaciones
- 27 Instalar o desinstalar aplicaciones
- 29 Introducir texto
- 31 Captura de pantalla
- 31 Mis archivos
- 32 Función de ahorro de energía

## Conectividad de red

- 33 Wi-Fi

### Funciones del S Pen

- 34 Air Command
- 35 Action memo
- 37 Smart select
- 38 Escritura pantalla
- 39 S Note
- 42 Scrapbook
- 43 Usar el S Pen

## Movimientos y funciones de accesibilidad

- 46 Funciones avanzadas
- 47 Multiwindow

### Personalizar

- 52 Configurar las pantallas Inicio y Aplicaciones
- 53 Establecer fondos de pantalla y melodías
- 54 Cambiar el método de desbloqueo de la pantalla
- 55 Modo Privado
- 57 Configurar cuentas

## Contactos

- 58 Añadir contactos
- 58 Importar y exportar contactos
- 59 Buscar contactos

## Cámara

- 60 Disparo básico
- 61 Modos de disparo
- 63 Ajustes de la cámara

## Galería

- 64 Ver contenido en el dispositivo

## Aplicaciones y funciones útiles

- 65 S Finder
- 65 S Planner
- 67 Correo electrónico
- 69 Internet
- 70 Música
- 71 Vídeo
- 72 Reloj
- 73 Calculadora
- 73 Notas
- 74 Smart Manager
- 75 Google apps

## Conectarse a otros dispositivos

- 77 Bluetooth
- 79 Wi-Fi Direct
- 80 Quick connect
- 82 SideSync
- 87 Smart View
- 89 Impresión móvil

## Administrador de dispositivo y datos

- 90 Transferir datos de un dispositivo anterior
- 91 Utilizar el dispositivo como un disco extraíble para transferir datos
- 92 Actualizar el dispositivo
- 93 Hacer copias de seguridad y restaurar datos
- 93 Restablecer datos

## Ajustes

- 94 Sobre los ajustes
- 94 Wi-Fi
- 94 Bluetooth
- 94 Modo Avión
- 95 Uso de datos
- 95 Más ajustes de conexión
- 96 Aplicaciones
- 96 Sonido

97	Pantalla
97	S Pen
98	Funciones avanzadas
98	Fondos
98	Pantalla Bloqueo y seguridad
99	Privacidad
99	Accesibilidad
101	Cuentas
101	Copia de seguridad y restablecimiento
102	Idioma y entrada de texto
102	Batería
103	Almacenamiento
103	Accesorios
103	Fecha y hora
103	Acerca del dispositivo

## Apéndice

104	Solución de problemas
109	Retirar la batería (de tipo no extraíble)

# Lea la siguiente información antes de empezar

Lea este manual antes de usar el dispositivo para garantizar su uso correcto y seguro.

- Las descripciones se basan en los ajustes predeterminados del dispositivo.
- Es posible que los contenidos difieran del dispositivo en función de la región, el proveedor de servicios, las especificaciones del modelo o el software del dispositivo.
- El contenido (contenido de alta calidad) que exija un alto uso del CPU y la memoria RAM afectará al rendimiento general del dispositivo. Las aplicaciones relacionadas con el contenido puede que no funcionen correctamente, dependiendo de las especificaciones del dispositivo y el entorno en el que lo use.
- Samsung no se hace responsable de los problemas de rendimiento causados por aplicaciones de cualquier proveedor distinto de Samsung.
- Samsung no se hace responsable de los problemas de rendimiento o las incompatibilidades causados por la edición de los ajustes de registro o la alteración del software del sistema operativo. El intento de personalizar el sistema operativo puede causar que el dispositivo o las aplicaciones funcionen de forma incorrecta.
- El software, las fuentes de sonido, los fondos de pantalla, las imágenes y los demás contenidos multimedia incluidos con el dispositivo tienen una licencia de uso limitado. La extracción y uso de estos materiales para propósitos comerciales o de otra naturaleza constituyen una violación de las leyes de derechos de autor. Los usuarios son completamente responsables del uso ilegal de los contenidos multimedia.
- Las aplicaciones predeterminadas incluidas en el dispositivo están sujetas a actualizaciones y puede que ya no sean compatibles sin previo aviso. En caso de tener alguna pregunta sobre alguna de las aplicaciones incluidas con el dispositivo, póngase en contacto con el Servicio de Atención Técnica (SAT) de Samsung. En el caso de aplicaciones instaladas por el usuario, póngase en contacto con los proveedores de servicios correspondientes.
- Si modifica el sistema operativo del dispositivo o instala software de fuentes no oficiales, podría causar errores en el funcionamiento del dispositivo y la corrupción o pérdida de datos. Estas acciones constituyen una violación del acuerdo de licencia de Samsung y anularán la garantía.

## Iconos instructivos



**Advertencia:** situaciones que pueden provocarle lesiones a usted o a otras personas



**Precaución:** situaciones que pueden provocar daños al dispositivo o a otros equipos



**Nota:** notas, sugerencias de uso o información adicional

# Para comenzar

## Contenido de la caja

En la caja encontrará los siguientes artículos:

- Dispositivo
- Guía de inicio rápido



- Los elementos incluidos con el dispositivo y cualquier accesorio disponible pueden variar dependiendo de la región o el proveedor de servicios.
- Los elementos suministrados están diseñados solo para este dispositivo y puede que no sean compatibles con otros.
- La apariencia y las especificaciones del dispositivo están sujetas a cambios sin previo aviso.
- Podrá comprar accesorios adicionales en su distribuidor local de Samsung. Asegúrese de que sean compatibles con el dispositivo antes de comprarlos.
- Utilice solo accesorios aprobados por Samsung. Usar accesorios no aprobados podría causar problemas de rendimiento y errores de funcionamiento que no se encuentren cubiertos por la garantía.
- La disponibilidad de todos los accesorios se encuentra sujeta a cambios según las empresas fabricantes. Para obtener más información sobre los accesorios disponibles, consulte el sitio web de Samsung.

## Diseño del dispositivo

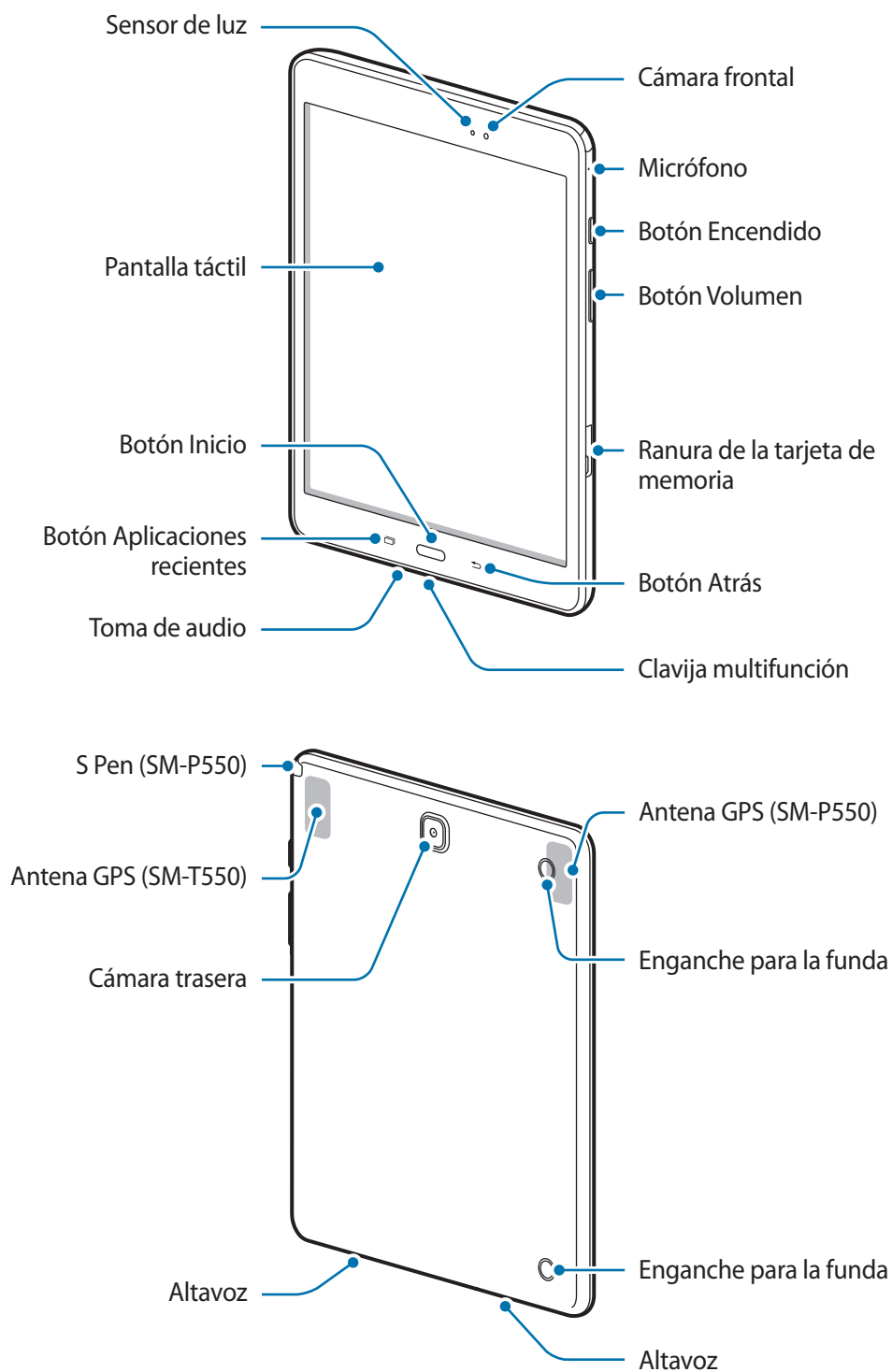









- No cubra el área de la antena con las manos u otros objetos. Esto podría causar problemas de conectividad o que se agote la batería.
- Se recomienda usar un protector de pantalla aprobado por Samsung. Los protectores de pantalla no aprobados podrían causar errores de funcionamiento en los sensores.
- Evite que la pantalla táctil entre en contacto con el agua. Es posible que la pantalla táctil no funcione correctamente en ambientes húmedos o si se moja.

## Botones

Botón	Función
 <b>Encendido</b>	<ul style="list-style-type: none"><li>• Manténgalo pulsado para encender o apagar el dispositivo.</li><li>• Púlselo para encender o bloquear la pantalla.</li></ul>
 <b>Aplicaciones recientes</b>	<ul style="list-style-type: none"><li>• Púlsela para abrir la lista de aplicaciones recientes.</li><li>• Manténgala pulsada para iniciar la vista de pantalla dividida.</li></ul>
 <b>Inicio</b>	<ul style="list-style-type: none"><li>• Púlselo para encender la pantalla cuando esté bloqueada.</li><li>• Púlselo para volver a la pantalla Inicio.</li><li>• Manténgalo pulsado para iniciar <b>Google</b>.</li></ul>
 <b>Atrás</b>	<ul style="list-style-type: none"><li>• Púlsela para volver a la pantalla anterior.</li></ul>
 <b>Volumen</b>	<ul style="list-style-type: none"><li>• Púlselo para ajustar el volumen del dispositivo.</li></ul>

# S Pen



El S Pen solo va incluido en algunos dispositivos.

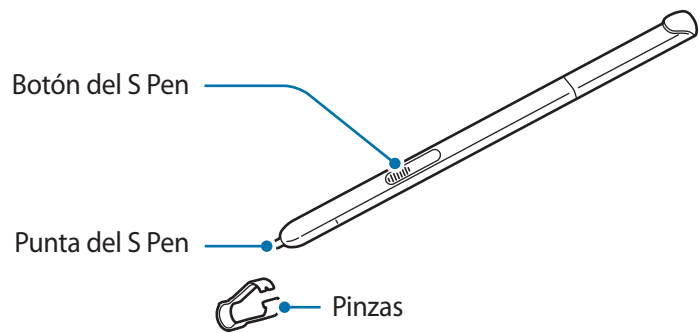

Nombre	Funciones
Punta del S Pen	<ul style="list-style-type: none"><li>• Use el S Pen para escribir, dibujar o realizar acciones táctiles en la pantalla.</li><li>• Pase el S Pen por encima de elementos de la pantalla para acceder funciones adicionales del S Pen, como el botón Air y la función Air View.</li></ul>
Botón del S Pen	<ul style="list-style-type: none"><li>• Pase el S Pen por encima de la pantalla y pulse el botón del S Pen para mostrar las funciones del Air Command.</li><li>• Mientras mantiene pulsado el botón del S Pen arrastre el S Pen por encima los elementos para seleccionarlos.</li></ul>
Pinzas	<ul style="list-style-type: none"><li>• Extraiga la punta del S Pen con ayuda de pinzas cuando quiera reemplazarla.</li></ul>

## Extracción del S Pen

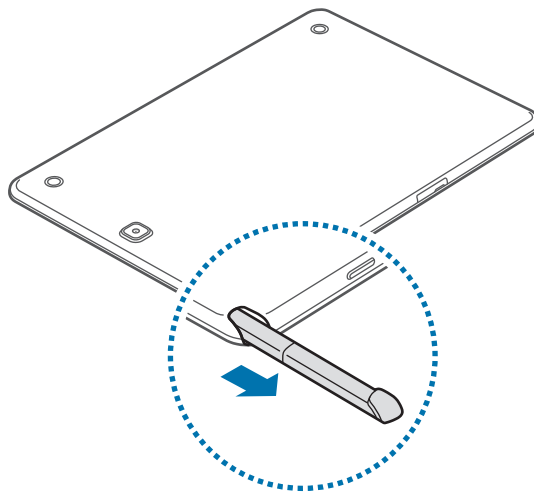

Cuando extraiga el S Pen de la ranura, el dispositivo inicia **Air Command** o muestra las funciones de Air command, dependiendo de la configuración establecida para la extracción del S Pen.

Para cambiar la configuración, abra la pantalla Aplicaciones y pulse **Ajustes** → **S Pen** → **Opciones al desenganchar**.

## Reemplazar la punta de S Pen

Si esto sucede, reemplácela por una nueva.

- 1 Sujete la punta con firmeza mediante las pinzas, y extraíga.

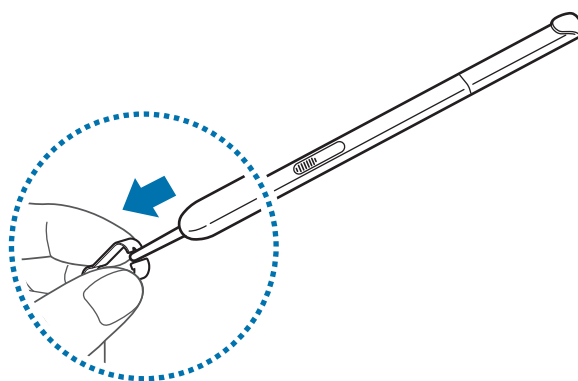

## 2 Inserte una punta nueva en el S Pen.

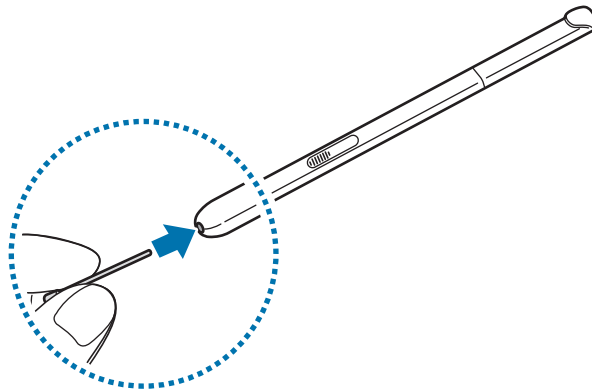

Tenga cuidado de no pillarse los dedos con las pinzas.



- No reutilice puntas antiguas. Si lo hace, es posible que el S Pen no funcione correctamente.
- No presione la punta en exceso cuando la vaya a insertar en el S Pen.
- No inserte el extremo redondo de la punta en el S Pen. De hacerlo podría dañar el S Pen o el dispositivo.



- Si el S Pen no funciona correctamente, llévelo al Servicio de Atención Técnica (SAT). Para obtener más información sobre el S Pen, visite el sitio web de Samsung.
- Si al usar el S Pen forma un ángulo demasiado agudo sobre la pantalla, es posible que el dispositivo no reconozca las acciones del S Pen. No doble el S Pen ni aplique demasiada fuerza con él mientras lo usa.
- El Botón de aplicaciones recientes y el Botón atrás pueden usarse con el S Pen.

## Cargar la batería

Use el cargador para cargar la batería antes de utilizar el dispositivo por primera vez. También podrá usar un ordenador para cargar la batería mediante el cable USB.



Utilice solo cargadores, baterías y cables aprobados por Samsung. Los cargadores o cables no aprobados pueden hacer que la batería explote o estropee el dispositivo.



- Cuando el nivel de batería sea bajo, el icono de la batería estará vacío.
- Si la batería está completamente descargada, no podrá encender el dispositivo inmediatamente después de conectar el cargador. Espere a que la batería se cargue durante algunos minutos antes de intentarlo de nuevo.
- Si utiliza varias aplicaciones a la vez, ya sean de red o que requieran una conexión con otro dispositivo, la batería se agotará rápidamente. Para evitar desconectarse de la red o perder energía durante la transferencia de datos, siempre use estas aplicaciones después de cargar la batería por completo.

- 1 Conecte el cable USB al adaptador de alimentación USB y después conecte el extremo pequeño del cable USB a la clavija multifunción.

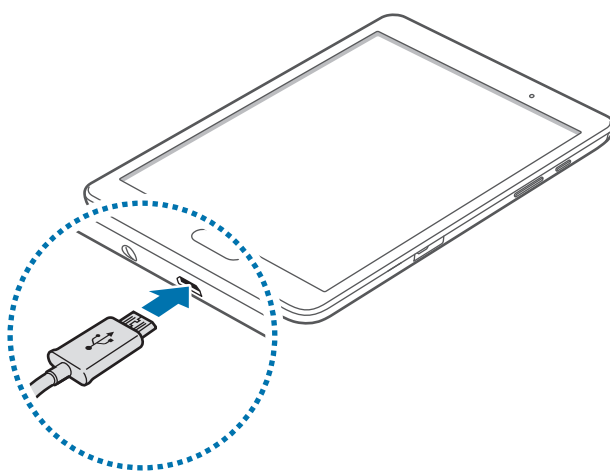

Si conecta el cargador de forma incorrecta, podría estropear al dispositivo. La garantía no cubre ningún daño causado por mal uso.

## 2 Conecte el adaptador de alimentación USB a una toma de corriente.



- Puede utilizar el dispositivo mientras se está cargando, pero tardará más en cargarse por completo.
- Si el dispositivo recibe una alimentación inestable mientras se carga, la pantalla táctil podría no funcionar. Si esto sucede, desconecte el cargador del dispositivo.
- Es posible que el dispositivo se caliente mientras se carga. Esto es normal y no afecta a la vida útil ni al rendimiento del dispositivo. Si la batería se calienta más de lo normal, el cargador podría dejar de cargar.
- Si el dispositivo no se carga correctamente, llévelo junto con el cargador a un Servicio de Atención Técnica (SAT) de Samsung.

## 3 Cuando la batería esté totalmente cargada, desconecte el dispositivo del cargador. Desconecte primero el cargador del dispositivo y luego de la toma de corriente.



El cargador no tiene interruptor de encendido y apagado, por tanto, para detener la entrada de corriente eléctrica, el usuario debe desenchufar el cargador de la red. Además, cuando esté conectado debe permanecer cerca del enchufe. Para ahorrar energía, desenchufe el cargador cuando no esté en uso.

## Reducir el consumo de batería

El dispositivo ofrece opciones que ayudan a ahorrar batería. Al personalizar estas opciones y desactivar las funciones en segundo plano, podrá utilizar el dispositivo durante más tiempo antes de volver a cargarlo:

- Optimice el dispositivo usando Smart Manager.
- Cuando no esté usando el dispositivo, bloquéelo pulsando el botón Encendido.
- Cierre las aplicaciones innecesarias con el administrador de tareas.
- Desactive la función Bluetooth.
- Desactive la función Wi-Fi.
- Desactive la sincronización automática de las aplicaciones.
- Reduzca el tiempo de retroiluminación de la pantalla.
- Reduzca el brillo de la pantalla.

## Usar la tarjeta de memoria

### Insertar una tarjeta de memoria

El dispositivo admite tarjetas de memoria con una capacidad máxima de 128 GB. Dependiendo del fabricante y del tipo de tarjeta de memoria, puede que algunas tarjetas no sean compatibles con el dispositivo.



- Es posible que algunas tarjetas de memoria no sean completamente compatibles con el dispositivo. Usar una tarjeta de memoria no compatible puede estropear el dispositivo o la tarjeta de memoria, así como los datos almacenados en esta.
- Asegúrese de insertar la tarjeta de memoria con el lado correcto hacia arriba.



- El dispositivo admite los sistemas de archivos FAT y exFAT para las tarjetas de memoria. Si inserta una tarjeta formateada con un sistema de archivos diferente, el dispositivo le solicitará que reformatee la tarjeta de memoria.
- La escritura y el borrado frecuente de datos acortarán la vida útil de la tarjeta de memoria.
- Cuando inserte una tarjeta de memoria en el dispositivo, el directorio de archivos de la tarjeta de memoria aparecerá en la carpeta **Mis archivos** → **Tarjeta SD**.

- 1 Abra la ranura de la tarjeta de memoria.
- 2 Inserte una tarjeta de memoria de manera que el chip quede orientado hacia abajo.

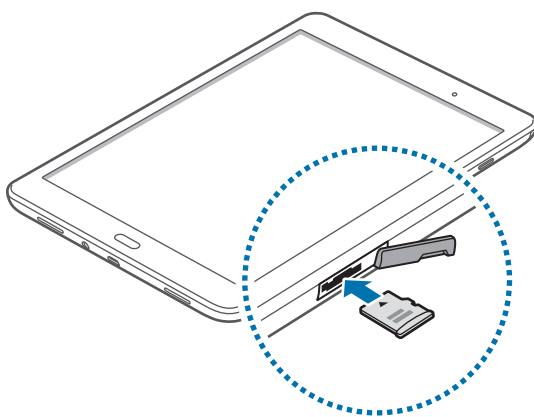

- 3 Inserte la tarjeta de memoria en la ranura hasta que quede ajustada.
- 4 Cierre la ranura de la tarjeta de memoria.

## Extraer la tarjeta de memoria

Antes de extraer una tarjeta de memoria, deshabilítela para realizar una extracción segura. En la pantalla de inicio, toque **Apps** → **Ajustes** → **Almacenamiento** → **Tarjeta SD** → **Desmontar**.

- 1 Abra la ranura de la tarjeta de memoria.
- 2 Presione la tarjeta de memoria hasta que se expulse del dispositivo y luego retírela.
- 3 Cierre la ranura de la tarjeta de memoria.



No extraiga la tarjeta de memoria mientras el dispositivo esté transfiriendo información o accediendo a ella. Si lo hace, podría provocar la pérdida o la corrupción de los datos, o podría estropear la tarjeta de memoria o el dispositivo. Samsung no se hace responsable de las pérdidas de datos por el mal uso de tarjetas de memoria dañadas.

## Formatear la tarjeta de memoria

Puede que una tarjeta de memoria formateada en un ordenador no sea compatible con el dispositivo. Formatee la tarjeta de memoria en el dispositivo.

En la pantalla Inicio, pulse **Apps** → **Ajustes** → **Almacenamiento** → **Tarjeta SD** → **Formatear** → **FORMATEAR**.



Antes de formatear la tarjeta de memoria, recuerde hacer copias de seguridad de los datos almacenados en el dispositivo. La garantía del fabricante no cubre la pérdida de datos ocasionada por las acciones del usuario.

## Encender y apagar el dispositivo

Mantenga pulsado el botón Encendido durante algunos segundos para encender el dispositivo.

Cuando encienda el dispositivo por primera vez o después de restablecer los valores de fábrica, siga las instrucciones de la pantalla para configurarlo.

Para apagar el dispositivo, mantenga pulsado el botón Encendido y después pulse **Apagar**.



Respete todas las advertencias publicadas y las indicaciones del personal cuando se encuentre en áreas en las que el uso de dispositivos inalámbricos esté restringido, como aviones y hospitales.



## Reiniciar el dispositivo

Si el dispositivo se queda bloqueado y no responde, mantenga pulsados los botones Encendido y Volumen simultáneamente durante más de 7 segundos para reiniciarlo.

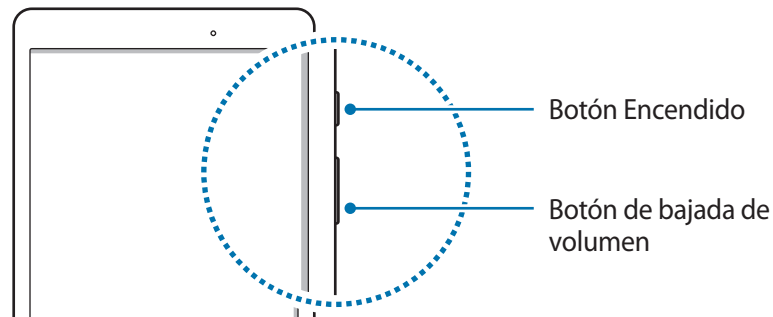

## Bloquear y desbloquear la pantalla

Al pulsar el botón Encendido, la pantalla se apagará y el dispositivo se bloqueará. Además, la pantalla se apagará y se bloqueará automáticamente si no usa el dispositivo durante un tiempo determinado.

Para desbloquear la pantalla, pulse el botón Encendido o el botón Inicio y deslice el dedo en cualquier dirección dentro de la zona de desbloqueo de la pantalla.

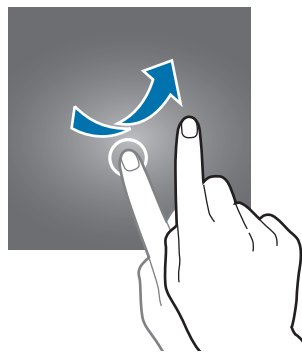

Podrá cambiar el código de desbloqueo para desbloquear la pantalla. Consulte [Cambiar el método de desbloqueo de la pantalla](#) para obtener más información.

# Nociones básicas

## Usar la pantalla táctil



- No deje que la pantalla táctil entre en contacto con otros dispositivos eléctricos. Las descargas electrostáticas pueden hacer que la pantalla táctil no funcione correctamente.
- Para evitar estropear la pantalla táctil, no la toque ni la pulse con elementos puntiagudos, ni la presione excesivamente con los dedos.



- Es posible que el dispositivo no reconozca las entradas táctiles que realice cerca de los bordes de la pantalla, dado que estos se encuentran fuera del área de reconocimiento táctil.
- Si deja la pantalla táctil inactiva durante mucho tiempo, podrían aparecer imágenes superpuestas (quemado de pantalla) o desvirtuadas. Cuando no use el dispositivo, apague la pantalla táctil.

## Pulsar

Para abrir una aplicación, seleccionar un elemento del menú, pulsar un botón de la pantalla o introducir un carácter con el teclado de la pantalla, pulse la pantalla con el dedo o con el S Pen.

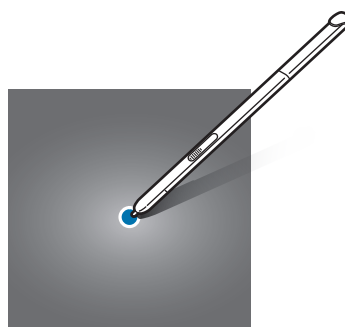
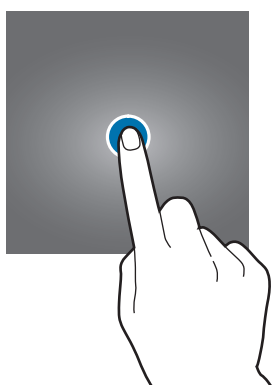

## Pulsación larga

Mantenga pulsado un elemento o la pantalla durante más de 2 segundos para acceder a las opciones disponibles.

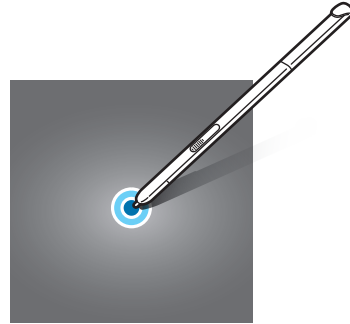
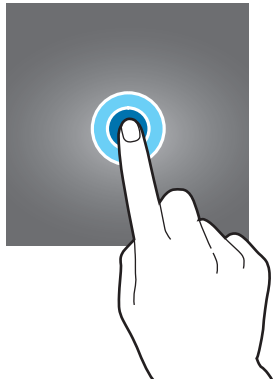

## Mover

Para mover un elemento, manténgalo pulsado y muévelo hasta la ubicación que quiera.

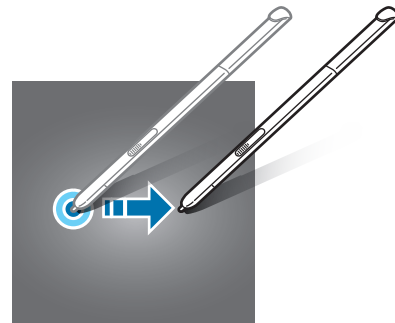
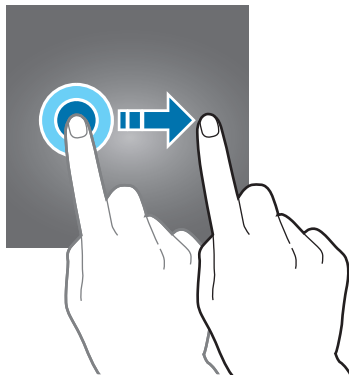

## Doble pulsación

Pulse dos veces una página web o una imagen para aumentar el zoom. Pulse dos veces otra vez para volver al tamaño original.

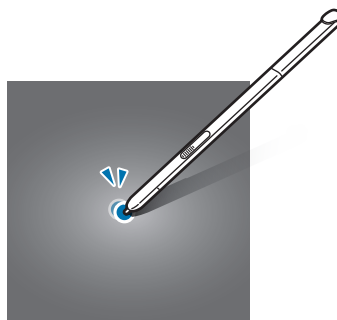
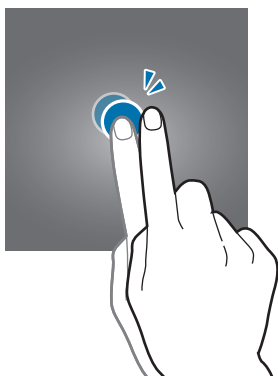

## Deslizar

Deslice la pantalla Inicio o la pantalla Aplicaciones hacia la izquierda o hacia la derecha para ver otro panel. Deslice la pantalla hacia arriba o hacia abajo para desplazarse a lo largo de una página web o de una lista de elementos, como la lista de contactos.

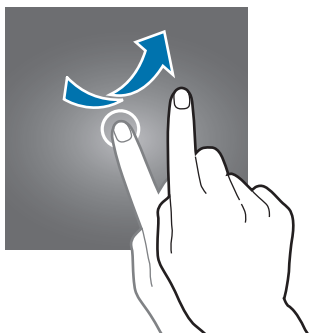

## Pellizcar

Separe dos dedos en una página web, un mapa o una imagen para aumentar el zoom. Júntelos para reducir el zoom.

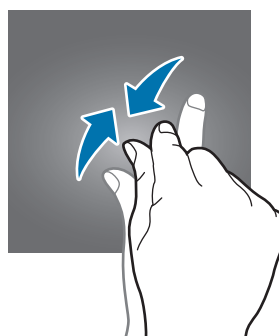
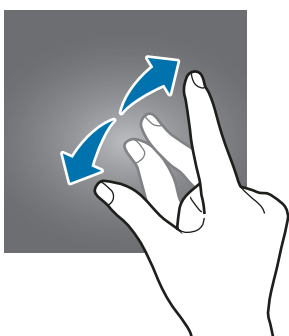

# Diseño de la pantalla Inicio

## Pantalla Inicio

La pantalla Inicio es el punto de partida para acceder a todas las funciones del dispositivo. Contiene widgets, accesos directos a las aplicaciones y otras funciones. Los widgets son pequeñas aplicaciones que inician funciones específicas para proporcionar información y un acceso rápido y cómodo en la pantalla Inicio.

Para ver otros paneles, desplácese hacia la izquierda o hacia la derecha, o pulse uno de los indicadores en el índice de pantallas. Para personalizar la pantalla Inicio, consulte [Configurar la pantalla Inicio](#).



## Opciones de la pantalla Inicio

En la pantalla Inicio, mantenga pulsada un área vacía o pellizque para acceder a las opciones disponibles.

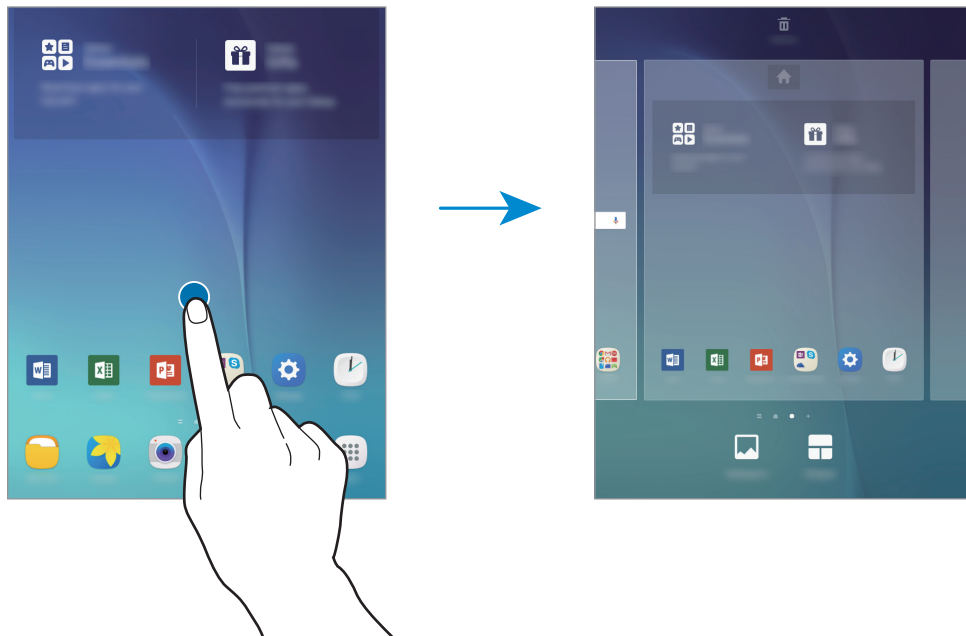

## Pantalla Aplicaciones

La pantalla Aplicaciones contiene los iconos de aplicaciones, incluidas las últimas instaladas.

En la pantalla Inicio, pulse **Apps** para abrir la pantalla Aplicaciones. Para ver otros paneles, desplácese hacia la izquierda o hacia la derecha, o seleccione un indicador en el índice de pantallas. Para personalizar la pantalla Aplicaciones, consulte [Configurar la pantalla Aplicaciones](#).

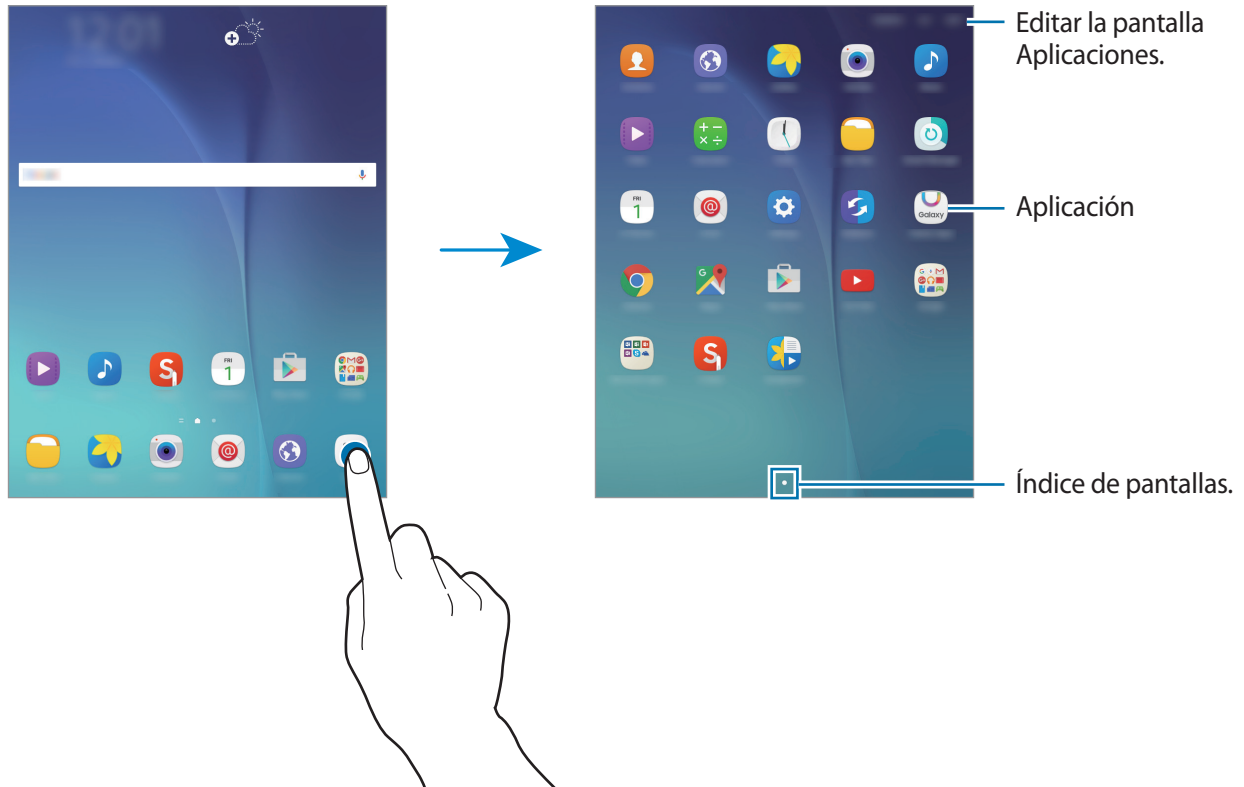

## Iconos indicadores

Los iconos indicadores aparecen en la barra de estado, en la parte superior de la pantalla. Los iconos que aparecen en la siguiente tabla son los más comunes.



- Es posible que la barra de estado no aparezca en la parte superior de la pantalla en algunas aplicaciones. Para mostrar la barra de estado, deslice la parte superior de la pantalla hacia abajo.
- Algunos iconos indicadores pueden variar en función de los dispositivos.

Icono	Significado
	Conectado a Wi-Fi
	Función Bluetooth activada
	GPS activado
	Alarma activada
	Modo Silencio activado
	Modo Avión activado
	Se produjo un error o hay un mensaje de aviso
	Nivel de carga de la batería



## Panel de notificaciones

### Usar el panel de notificaciones

Al recibir nuevas notificaciones, como por ejemplo mensajes, aparecerán iconos indicadores en la barra de estado. Para ver más información sobre los iconos, abra el panel de notificaciones y vea los detalles.

Para abrir el panel de notificaciones, desplace la barra de estado hacia abajo. Para cerrar el panel de notificaciones, desplace la barra desde la parte inferior de la pantalla hacia arriba.

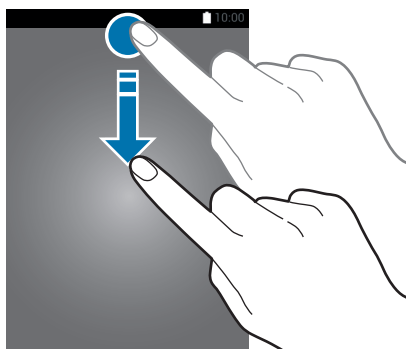

Podrá usar las siguientes funciones en el panel de notificaciones.

Active o desactive las opciones.  
Mantenga pulsado un botón para  
ver la configuración en detalle.

Abre **Ajustes**.

Ajusta el brillo.

Muestra más botones de ajustes  
rápidos.

Pulse una notificación y realice  
varias acciones.

Inicia la función **Quick connect**.

Borra todas las notificaciones.

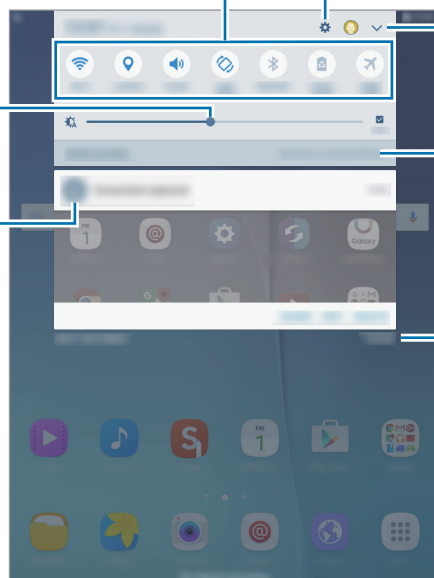

## Reorganizar los botones de ajustes rápidos

Para volver a organizar los botones de ajustes rápidos en el panel de notificaciones, pulse  → **EDITAR**, mantenga pulsado un elemento, desplácelo a otra ubicación y luego pulse **HECHO**.

## Usar los botones de Quick settings

Puede activar o desactivar algunas funciones en el panel de notificaciones. Pulse las siguientes opciones para activarlas o desactivarlas. Podrá ver ajustes más detallados si toca y mantiene pulsado un botón.

- **Wi-Fi:** consulte [Wi-Fi](#) para obtener más información.
- **Ubicación:** activa o desactiva la función GPS.
- **Sonido / Silencio:** selecciona un modo de sonido.
- **Giro auto / Vertical:** permite o evita que la interfaz gire al girar el dispositivo.



Algunas aplicaciones no admiten la rotación de la pantalla.

- **Bluetooth:** consulte [Bluetooth](#) para obtener más información.
- **Ahorro energía:** consulte [Función de ahorro de energía](#) para obtener más información.
- **Modo Avión:** consulte [Modo Avión](#) para obtener más información.
- **No molestar:** activa o desactiva el modo Bloqueo. En el modo Bloqueo, el dispositivo bloqueará las notificaciones. Para seleccionar qué notificaciones se bloquearán, pulse **Ajustes** → **No molestar**.
- **Modo lectura:** activa o desactiva el modo Lectura. En el modo Lectura, el dispositivo le ayuda a proteger la vista cuando lea por la noche.
- **Ultra ahorro:** consulte [Modo Ultrahorro de energía](#) para obtener más información.



Es posible que esta función no esté disponible en algunos dispositivos.

- **Modo privado:** consulte [Modo Privado](#) para obtener más información.
- **Smart View:** consulte [Smart View](#) para obtener más información.
- **Sinc:** al activar esta función, el dispositivo sincroniza automáticamente las aplicaciones, como el calendario o el correo electrónico.

## Abrir aplicaciones

En la pantalla Inicio o la pantalla Aplicaciones, seleccione el icono de una aplicación para abrirla.

Para abrir la lista de aplicaciones que ha usado recientemente, pulse  y seleccione el icono de una aplicación para abrirla.

### Cerrar una aplicación

Pulse  y desplace la vista previa de la aplicación a la derecha o a la izquierda, para cerrarla. Para cerrar todas las aplicaciones activas, pulse **CERRAR TODO**.

## Instalar o desinstalar aplicaciones

### Galaxy Apps

Use esta aplicación para comprar y descargar aplicaciones.

Pulse **Galaxy Apps** en la pantalla Aplicaciones.



Es posible que esta aplicación no esté disponible en función de la región o el proveedor de servicios.

### Instalar aplicaciones

Busque aplicaciones por categoría o pulse **BUSCAR** para buscar por palabra clave.

Seleccione una aplicación para ver información sobre ella. Para descargar aplicaciones gratuitas, pulse **INSTALAR**. Para comprar y descargar aplicaciones de pago, pulse el precio.



Para cambiar el ajuste de actualización automática, pulse  → **Ajustes** → **Actualizar automáticamente aplicaciones**, y después seleccione una opción.

## Play Store

Use esta aplicación para comprar y descargar aplicaciones.

Pulse **Play Store** en la pantalla Aplicaciones.

### Instalar aplicaciones

Busque aplicaciones por categoría o pulse el campo de búsqueda para buscar una palabra clave. Seleccione una aplicación para ver información sobre ella. Para descargar aplicaciones gratuitas, pulse **INSTALAR**. Para comprar y descargar aplicaciones de pago, pulse en el precio y siga las instrucciones de la pantalla.





Para cambiar el ajuste de actualización automática, pulse  → **Ajustes** → **Actualizar automáticamente**, y después seleccione una opción.

## Administrar aplicaciones

### Desinstalar o desactivar aplicaciones

Para deshabilitar aplicaciones predeterminadas, abra la pantalla Aplicaciones, y pulse **EDITAR**.

 aparecerá sobre las aplicaciones que pueda desactivar. Seleccione una aplicación y pulse **DESHABILITAR** → **HECHO**.

Para desinstalar aplicaciones descargadas, abra la pantalla Aplicaciones, y pulse **EDITAR** →  → **ACEPTAR**. O en la pantalla de aplicaciones, pulse **Ajustes** → **Aplicaciones** → **Administrador de aplicaciones**, seleccione una aplicación, y después pulse **DESINSTALAR**.

### Activar aplicaciones

En la pantalla Aplicaciones, pulse **Ajustes** → **Aplicaciones** → **Administrador de aplicaciones** →  → **Deshabilitado**, seleccione una aplicación y, a continuación, pulse **ACTIVAR**.



- Deshabilitar aplicaciones: desactiva las aplicaciones predeterminadas que no pueden desinstalarse del dispositivo. No podrá usar las aplicaciones desactivadas.
- Desinstalar aplicaciones: desinstala aplicaciones descargadas.

## Introducir texto

### Disposición del teclado

Al introducir texto para enviar mensajes, crear notas u otras opciones, aparecerá un teclado automáticamente.



- La introducción de texto por voz no funciona en algunos idiomas. Para introducir texto, debe cambiar el idioma de entrada a uno de los idiomas compatibles.
- Es posible que esta función no esté disponible en algunos dispositivos.

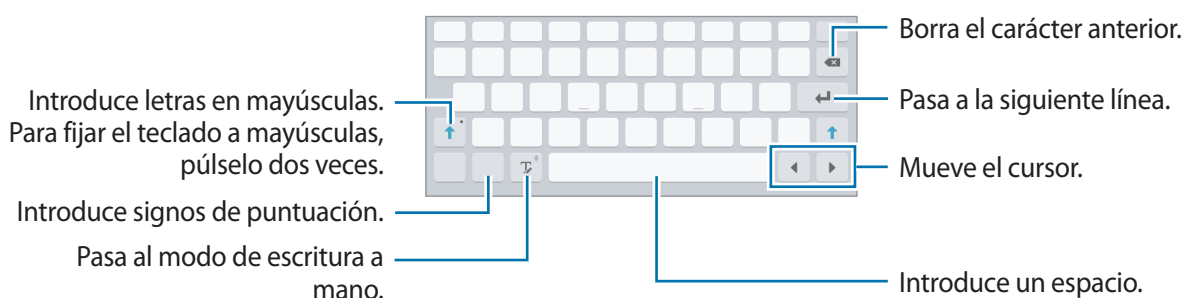

### Cambia el idioma de entrada

Mantenga pulsado **T**, pulse **⚙️** → **Añadir idiomas de entrada**, y después seleccione los idiomas que quiere usar. Si selecciona dos o más idiomas, podrá alternar entre los idiomas de entrada deslizándose hacia la izquierda o la derecha en la barra espaciadora.

### Usar las funciones adicionales del teclado

Mantenga pulsado **T** para usar varias funciones. Es posible que aparezcan otros iconos diferentes a **T** según la última función que haya usado.

- **🎤** : introduce texto por voz.

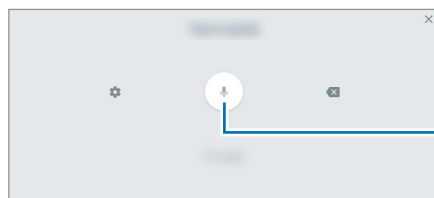



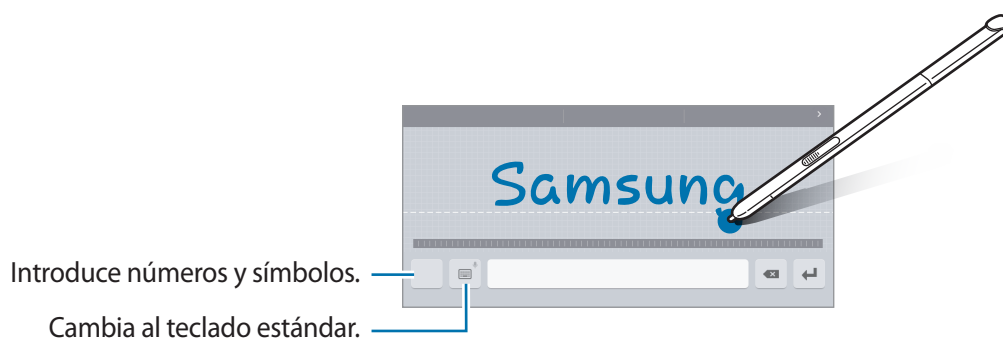

Inicia o pausa la entrada de texto por voz.





-  : pasa al modo de escritura a mano.



Es posible que esta función no esté disponible dependiendo de su región o su proveedor de servicios.

-  : añade un elemento del portapapeles.
-  : introduce emoticonos.
-  : cambia al teclado flotante o dividido.
-  : cambia los ajustes del teclado.

## Copiar y pegar

- 1 Mantenga pulsado un texto.
- 2 Mueva  o  para seleccionar el texto que quiera, o pulse **Seleccionar todo** para seleccionar todo el texto.
- 3 Pulse **Copiar** o **Cortar**. El texto seleccionado se guardará en el portapapeles.
- 4 Coloque el cursor donde quiera insertar el texto y pulse  → **Pegar**. Para pegar el texto copiado, pulse  → **Portapapeles** y seleccione el texto.

## Captura de pantalla

Haga una captura de pantalla mientras usa el dispositivo.

Mantenga pulsado el botón Inicio y el botón Encendido a la vez. Puede ver las imágenes capturadas en **Galería**. Después de hacer una captura de pantalla, podrá editarla y compartirla con otras personas.

También podrá hacer capturas de pantalla de otras formas. Consulte [Desplazar palma para capturar](#) para obtener más información.



No se pueden hacer capturas de pantalla mientras se usan ciertas aplicaciones.

## Mis archivos

Use esta aplicación para acceder a los distintos archivos almacenados en el dispositivo.



Esta función puede variar en función de los dispositivos.

Pulse **Mis archivos** en la pantalla Aplicaciones.

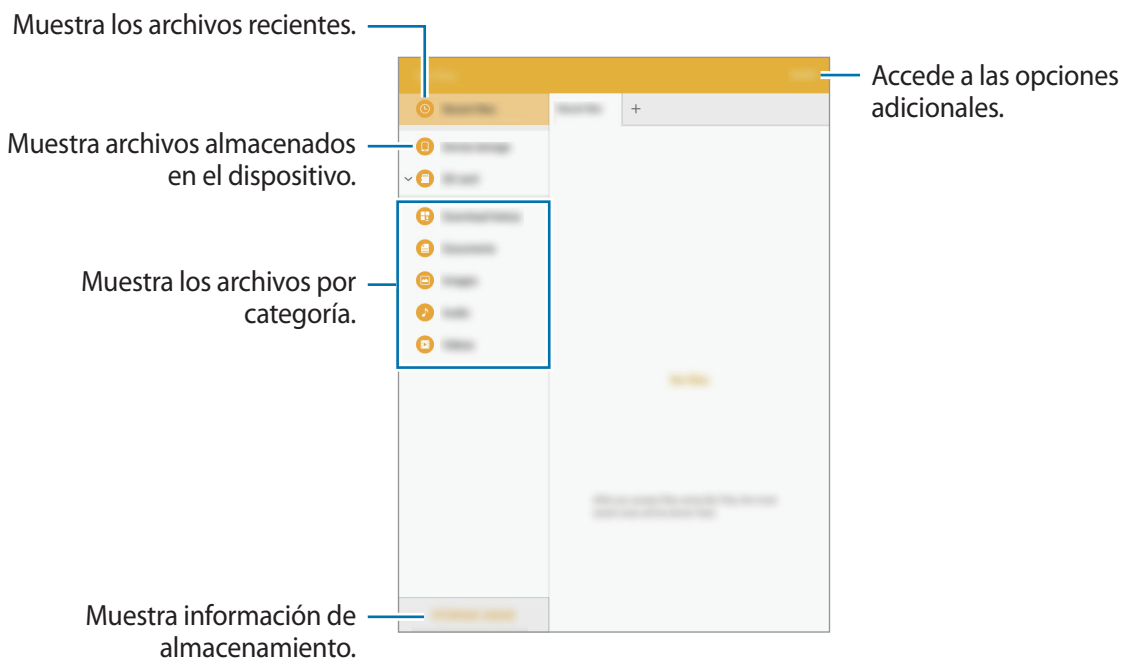

## Función de ahorro de energía

### Ahorro de energía

Ahorre batería reduciendo las funciones del dispositivo.

En la pantalla Aplicaciones, pulse **Ajustes** → **Batería** → **Ahorro de energía**, y después deslice el interruptor para activarlo.

Para activar automáticamente el modo Ahorro de energía cuando la energía de la batería restante alcanza el nivel preestablecido, pulse **Iniciar ahorro energía** y seleccione una opción.

### Modo Ultrahorro de energía

Use este modo para prolongar la duración de la batería del dispositivo. En el modo Ultrahorro de energía, el dispositivo realiza las siguientes acciones:

- Restringe las aplicaciones disponibles a las esenciales y seleccionadas.
- Desactiva la función Wi-Fi y Bluetooth.

En la pantalla Aplicaciones, pulse **Ajustes** → **Batería** → **Modo Ultrahorro de energía**, y después deslice el interruptor para activarla.

Para añadir una aplicación a la pantalla Inicio, pulse ⊕ y seleccione una aplicación.

Para eliminar una aplicación de la pantalla de inicio, pulse **MÁS** → **Eliminar**, seleccione una aplicación con ⊖, y después pulse **OK**.

Para cambiar los ajustes del modo Ultrahorro de energía, como la conectividad red o el sonido, pulse **MÁS** → **Ajustes**.

Para desactivar el modo Ultrahorro de energía, pulse **MÁS** → **Desact modo Ultrahorro energía**.



- Es posible que esta función no esté disponible en algunos dispositivos.
- El tiempo de uso que queda muestra el tiempo restante antes de que la carga de la batería se agote. Este tiempo puede variar en función de los ajustes del dispositivo y las condiciones de funcionamiento.



# Conectividad de red

## Wi-Fi

Conecte el dispositivo a una red Wi-Fi para usar Internet o compartir archivos multimedia con otros dispositivos. Consulte [Wi-Fi](#) para conocer las opciones adicionales.



- El dispositivo utiliza una frecuencia no armonizada y está diseñado para ser usado en todos los países de Europa. La red WLAN puede usarse en la Unión Europea sin restricciones en interiores, pero no puede usarse en el exterior.
- Desactive la función Wi-Fi para ahorrar batería cuando no esté en uso.

- 1 En la pantalla Aplicaciones, pulse **Ajustes** → **Wi-Fi**, y después deslice el interruptor para activarlo.
- 2 Seleccione una red en la lista de redes Wi-Fi. Las redes que requieran una contraseña aparecerán con un icono en forma de candado.
- 3 Pulse **CONECTAR**.



Cuando el dispositivo se conecte a una red Wi-Fi, el dispositivo volverá a conectarse a esa red cada vez que esté disponible sin solicitar una contraseña. Para evitar que el dispositivo se conecte a la red automáticamente, selecciónela en la lista de redes y pulse **OLVIDAR**.

# Funciones del S Pen



El S Pen solo va incluido en algunos dispositivos.

## Air Command

Extraiga el S Pen de la ranura, o pase el S Pen por encima de cualquier parte de la pantalla y pulse el botón del S Pen para acceder a cuatro útiles funciones.

Con las funciones de Air command puede llevar a cabo varias acciones.

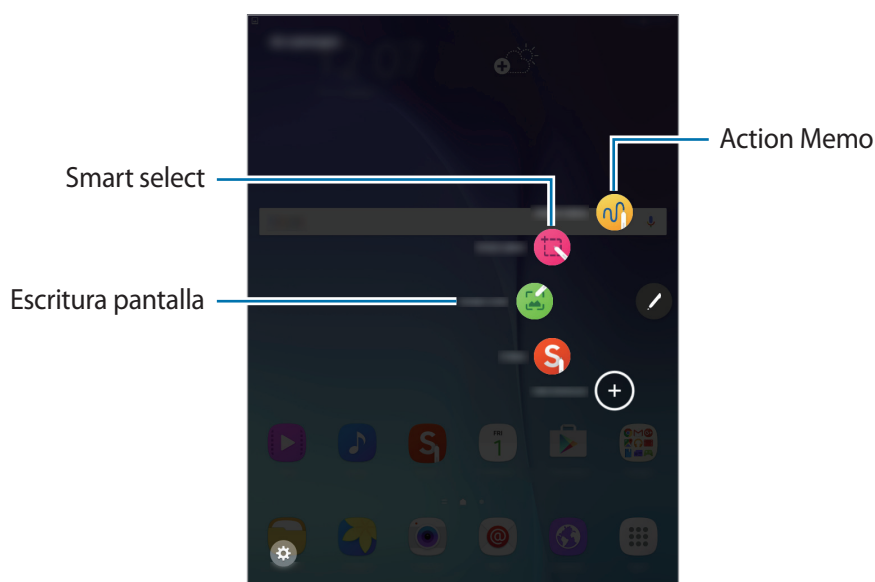

- **Action memo:** permite escribir notas rápidamente y enlazar acciones con ellas. Entre otras cosas, podrá enviar mensajes o hacer búsquedas en web. Consulte [Action memo](#) para obtener más información.
- **Smart select:** permite recopilar contenido rápidamente. Consulte [Smart select](#) para obtener más información.
- **Escritura pantalla:** permite capturar, editar y escribir notas sobre capturas de pantalla, y luego compartirlas. Consulte [Escritura pantalla](#) para obtener más información.

## Action memo

Abra el panel de Action memo y cree notas para realizar distintas acciones con la información escrita o dibujada.

1 En el panel de Air command, pulse **Action memo**.

2 Escriba o dibuje una nota.

3 Pulse **MÁS** → **Vincular a acción**.

Se seleccionará la nota completa. Si quiere usar una información específica incluida en la nota, pulse fuera del área seleccionada para anular la selección de la nota completa, y dibuje alrededor de dicha información para usarla.

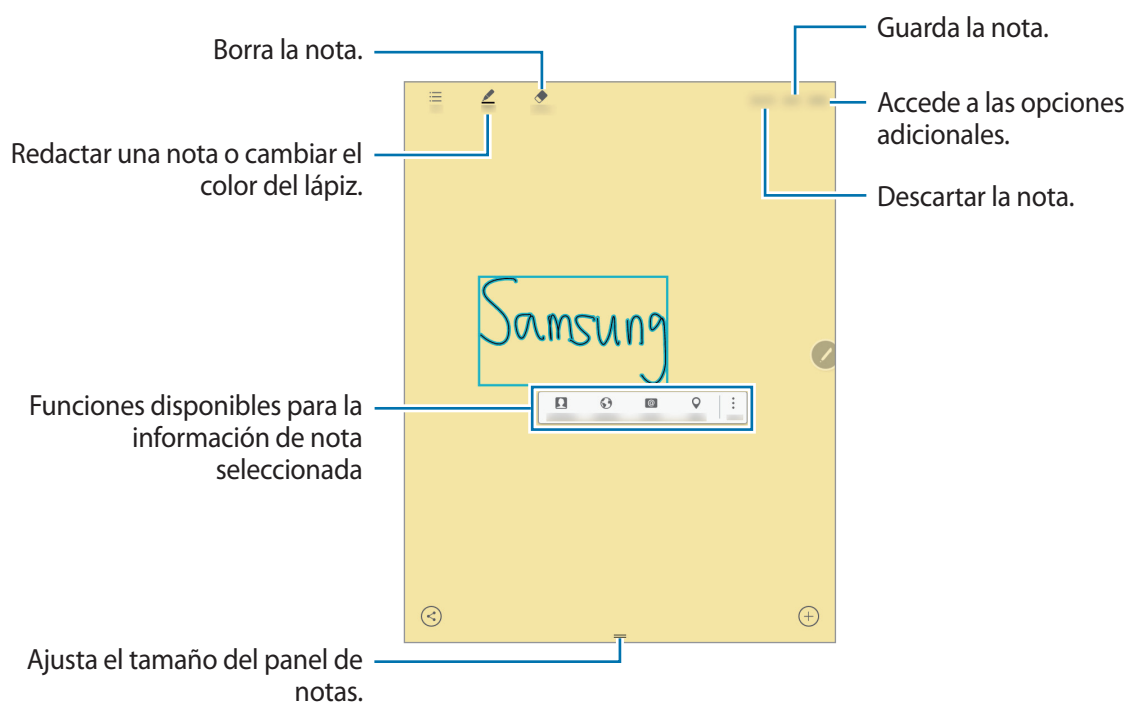

## 4 Seleccione una aplicación que usar con la información de nota seleccionada.

La aplicación seleccionada se iniciará desde **Action memo**.

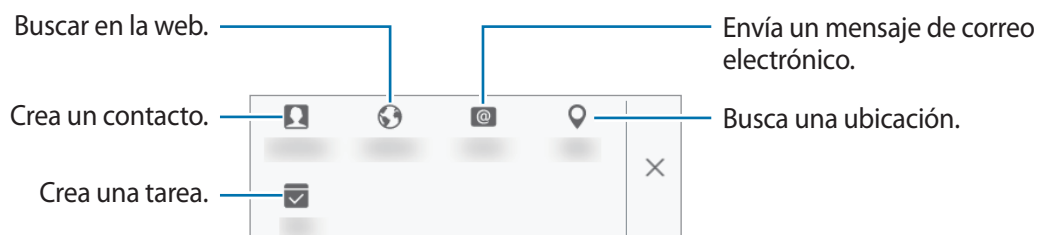

## Ver notas

En la pantalla de Action memo, pulse **Lista**. Seleccione una nota para verla y editarla.

## Añadir widgets de Action memo a la pantalla Inicio

Tras redactar una nota, pulse **MÁS** → **Anclar a pantalla Inicio**. La nota se guardará automáticamente y se añadirá un widget de Action memo a la pantalla de inicio. Pulse en el widget de la pantalla de inicio para ver o editar la nota.

## Editar una nota como archivo de S Note

Mientras redacta una nota, pulse **MÁS** → **Editar como archivo de S Note** para abrir **S Note** y editar allí la nota. El mismo color del lápiz que estuviera usando en **Action memo** se aplicará en **S Note**.

## Smart select

Mediante el S Pen, recopile el área deseada del contenido que aparece en pantalla. Puede recopilar contenido de páginas web o música y vídeos mientras se reproducen.

- 1 Cuando haya contenido que desee recopilar, como por ejemplo una parte de una página web, abra el panel de Air Command y pulse **Smart select**.
- 2 Arrastre el S Pen por el contenido que quiere recopilar.

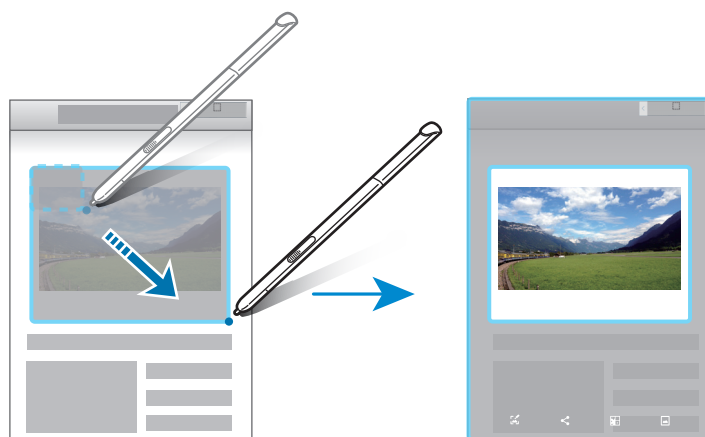

- 3 Seleccione una opción para usar con el elemento recopilado.
  - **T** : permite extraer texto del elemento. Puede copiar el texto extraído en el portapapeles.

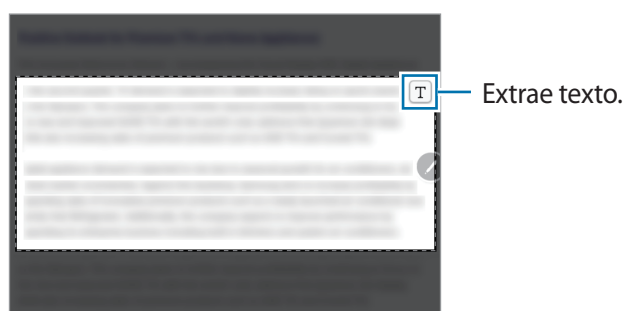

- **Compartir**: permite compartir el elemento con otras personas.
- **Guardar en Scrapbook**: permite guardar el elemento en **Scrapbook**.

## Escritura pantalla

Haga capturas de pantalla y escriba o dibuje sobre ellas.

- 1 Cuando haya contenido que quiera capturar, como por ejemplo una parte de una página web, abra el panel de Air Command y pulse **Escritura pantalla**.

Se capturará automáticamente la pantalla actual y la barra de herramientas de edición aparecerá en pantalla.

- 2 Escriba una nota sobre la captura de pantalla.

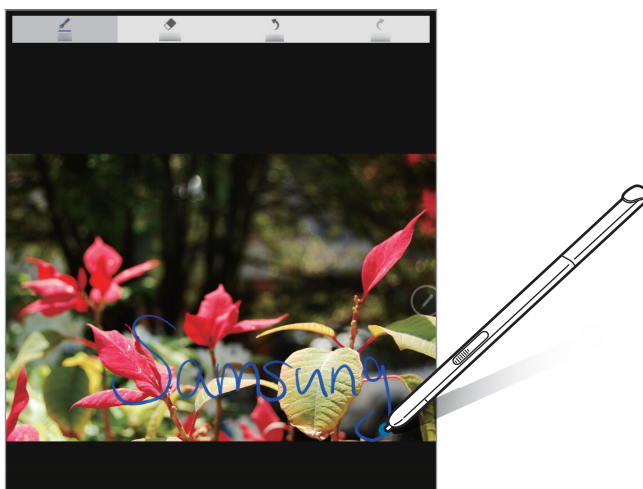

- 3 Seleccione una opción para usar con la captura de pantalla.

- **Compartir:** permite compartir la captura de pantalla con otras personas.
- **Guardar en Galería:** permite guardar la captura de pantalla. Puede ver las imágenes capturadas en **Galería**.



No se pueden hacer capturas de pantalla mientras se usan ciertas aplicaciones.

## S Note

Cree notas personalizadas mediante la grabación de sus pensamientos e ideas. Puede insertar archivos multimedia y crear notas de Foto.

### Uso del widget de S Note

Puede iniciar algunas funciones de S Note directamente desde el widget de **S Note**.

En la pantalla Inicio, pulse un icono del widget de **S Note**.

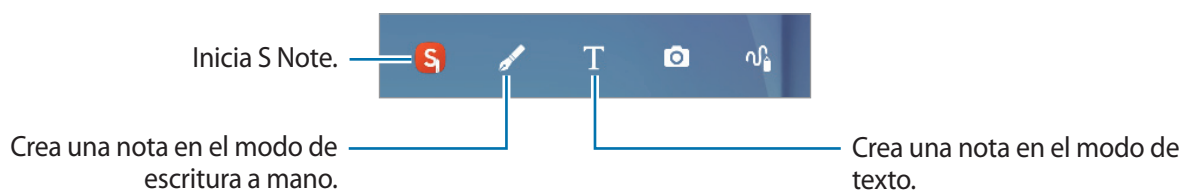

### Crear notas

**1** Pulse **S Note** en la pantalla Aplicaciones.  
O en la pantalla Inicio, pulse **S** en el widget de **S Note**.

**2** Pulse **+**.

**3** Redacte una nota.

Pulse **Boli** para escribir o dibujar en la pantalla, o pulse **Texto** para introducir texto mediante el teclado.

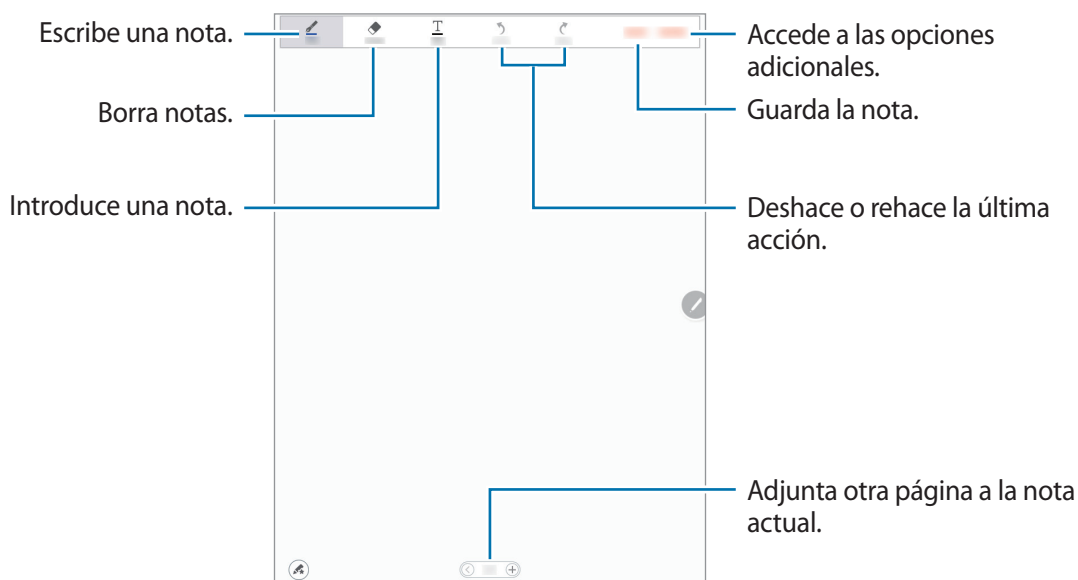

## Cambiar la configuración del lápiz

Al escribir o dibujar en pantalla, pulse **Boli** una vez más para cambiar el tipo de lápiz, el grosor del trazo o el color del lápiz.

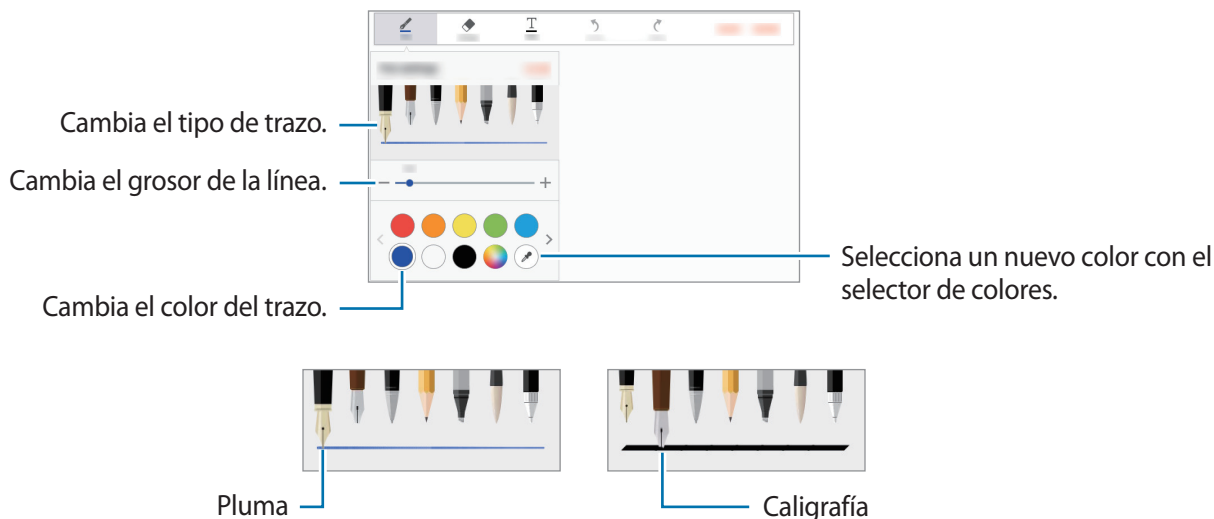

## Uso del borrador de líneas

1 Pulse **Borrador**.

2 Pulse un área para borrarla.

Se borrará la línea completa del área. El borrador de líneas puede borrar en S Note línea por línea.

- Para borrar solamente el área que toque con el S Pen, pulse **Borrador** una vez más y pulse **Borrar área tocada**. Puede ajustar el tamaño del borrador arrastrando la barra de ajuste del tamaño.
- Para borrar la nota, pulse **BORRAR TODOS**.



Incluso con un borrador más pequeño, es posible que no pueda borrar con precisión la parte que desea.



## Editar notas escritas a mano

Edite notas escritas a mano usando distintas opciones de edición, como cortar, mover, cambiar el tamaño o transformar.

**1** Cuando exista escritura a mano o un dibujo sobre la nota, pulse **MÁS** → **Modo de selección**.

**2** Pulse o dibuje una línea rodeando la entrada que seleccionar y editela.

Para mover la entrada a otra ubicación, selecciónela y luego arrástrela a la nueva ubicación.

Para cambiar el tamaño de la entrada, selecciónela y arrastre el indicador del marco.

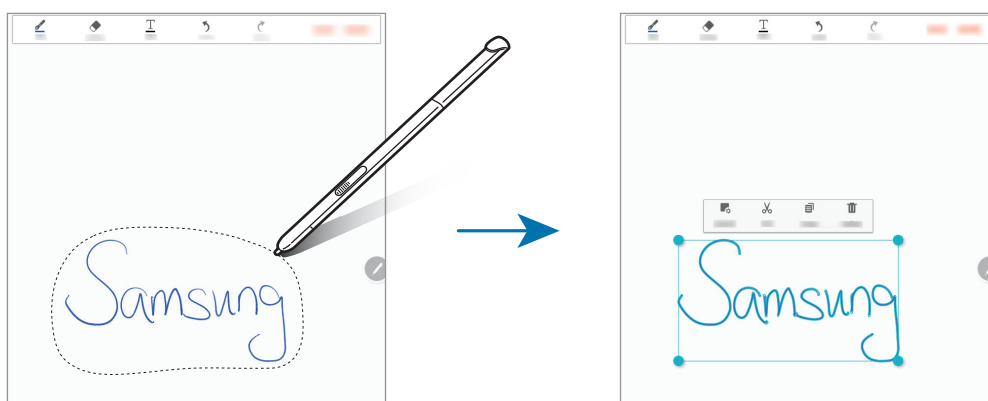

**3** Use una de la siguientes opciones:

- **Diseño:** dispone las capas.
- **Cortar:** recorta la entrada. Para pegarla en otra ubicación, mantenga pulsada la ubicación y luego pulse **Pegar**.
- **Copiar:** copia la entrada. Para pegarla en otra ubicación, mantenga pulsada la ubicación y luego pulse **Pegar**.

## Scrapbook

Recopile contenido de distintas fuentes para crear su propio álbum de recortes (scrapbook) digital. Mientras ve páginas web o vídeos, puede seleccionar el área que desee para añadirla a los álbumes de recortes o scrapbooks.



Es posible que esta aplicación no esté disponible en función de la región o el proveedor de servicios.

Cuando inicie esta aplicación por primera vez o después de restablecer los datos de fábrica, lea y acepte los términos y condiciones y establezca una opción de sincronización.

- 1 Toque **Scrapbook** en la pantalla de aplicaciones.
- 2 Pulse ▼ para seleccionar una categoría y seleccione un álbum de recortes o scrapbook.  
Si hay un enlace bajo el contenido del álbum de recortes o scrapbook, pulse el enlace para ir a la fuente.
- 3 Pulse **EDITAR** para editarlo.  
Puede añadir al álbum título, texto, notas o etiquetas.
- 4 Pulse **GUARDAR** para guardar los cambios.

## Usar el S Pen

Escriba, dibuje o realice acciones táctiles con el S Pen. Puede acceder fácilmente a funciones adicionales si pulsa el botón del S Pen.

### Air view

Pase con el S Pen por encima de un elemento de la pantalla para realizar distintas funciones.



Si esta función no está activada, abra la pantalla Aplicaciones, pulse **Ajustes** → **S Pen** → **Air view** y, a continuación, deslice el interruptor para activarla.

### Vista previa de información

Apunte a la pantalla para acceder a una vista previa del contenido o ver información en una ventana emergente.

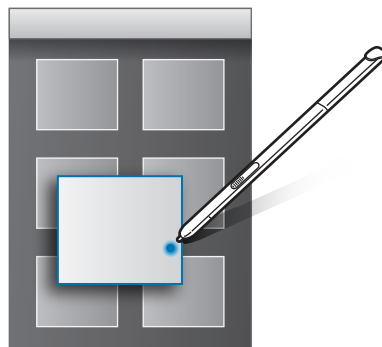

## Uso del botón Air

Pase el S Pen por encima de los elementos de algunas aplicaciones, como **Galería** y **Vídeo**: se mostrará el botón Air en la ventana de vista previa. Puede realizar varias acciones directamente desde la ventana de vista previa mediante el botón Air.

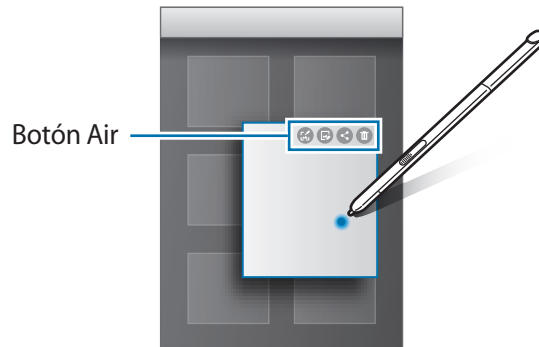

## Selección de lápiz

Mientras mantiene pulsado el botón del S Pen, arrastre el S Pen sobre texto o listas de elementos para seleccionar varios elementos o texto. También puede copiar y pegar los elementos o el texto seleccionados en otra aplicación, o compartirlos con otras personas.

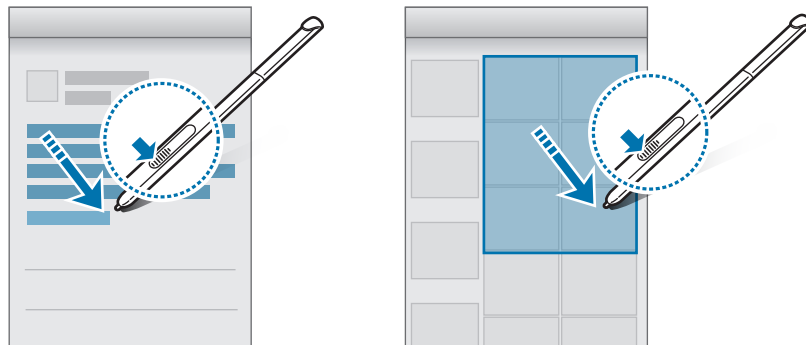

## Direct Pen

Rellene formularios y escriba mensajes a mano con el S Pen.



Si esta función no está activada, abra la pantalla Aplicaciones, pulse **Ajustes** → **S Pen** → **Direct Pen** y, a continuación, deslice el interruptor para activarla.

## Escritura en campos de texto

- 1 Pase el S Pen por encima de un campo de texto.
- 2 Pulse  para abrir el campo de escritura a mano.



- 3 Escriba con el S Pen.
- 4 Cuando haya terminado, toque **HECHO**.

# Movimientos y funciones de accesibilidad

## Funciones avanzadas



Si agita demasiado el dispositivo o lo somete a impactos, podría causar movimientos accidentales. Controle los movimientos correctamente.

### Desplazar palma para capturar

En la pantalla Aplicaciones, pulse **Ajustes** → **Funciones avanzadas** → **Desplazar palma para capturar** y, a continuación, pulse el interruptor para activarlo.

Coloque un lado de la mano sobre la pantalla y desplácela a lo largo de la pantalla de derecha a izquierda o viceversa para hacer una captura de pantalla. Puede ver las imágenes capturadas en **Galería**. Después de hacer una captura de pantalla, podrá editarla y compartirla con otras personas.



No se pueden hacer capturas de pantalla mientras se usan ciertas aplicaciones.

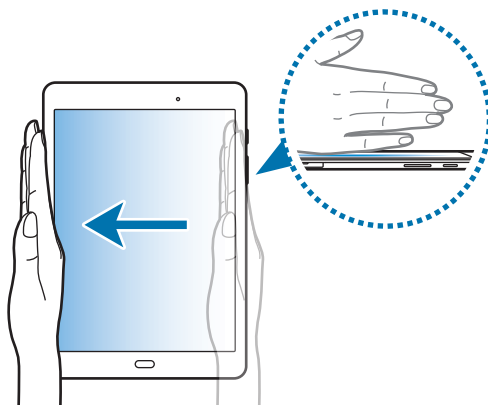

## Silenciar rápido

En la pantalla Aplicaciones, pulse **Ajustes** → **Funciones avanzadas** → **Silenciar rápido** y, a continuación, pulse el interruptor para activarlo.

Cubra la pantalla con la palma de la mano para silenciar las alarmas.

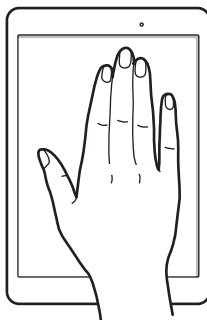

## Multiwindow

### Acerca de Multiwindow

Multiwindow le permite ejecutar dos aplicaciones simultáneamente en la misma pantalla. También puede ejecutar múltiples aplicaciones al mismo tiempo en la vista de pantalla emergente.



Es posible que algunas aplicaciones no sean compatibles con esta función.

### Vista de pantalla dividida

1

Pulse  para abrir la lista de aplicaciones usadas recientemente.

- 2 Deslice el dedo hacia arriba o hacia abajo y pulse  en la ventana de una aplicación reciente. La aplicación seleccionada se iniciará en la ventana superior.

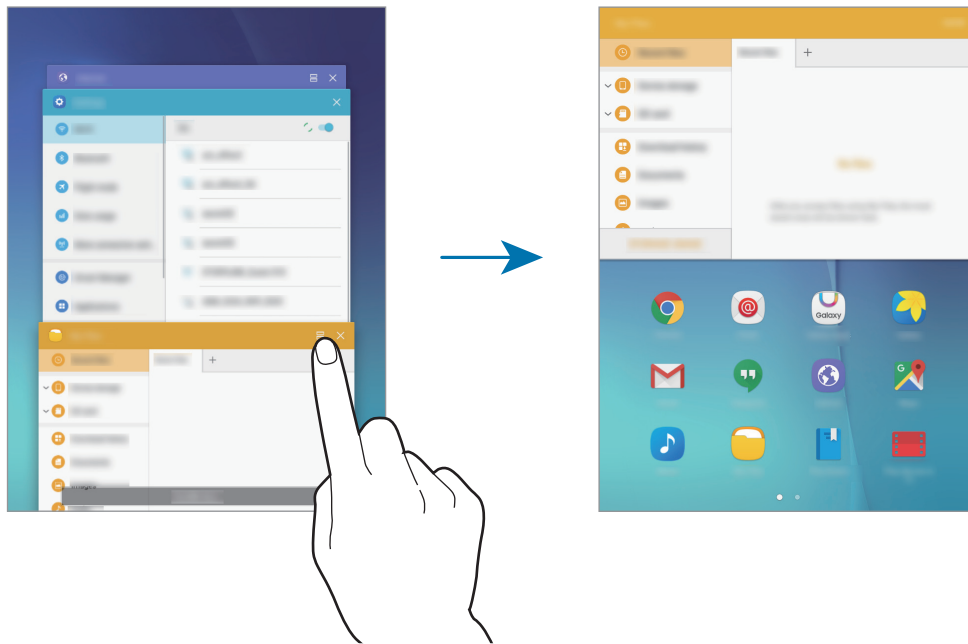

- 3 Seleccione otra aplicación para abrirla.





También puede iniciar la vista de pantalla dividida manteniendo pulsado .



## Uso de las opciones adicionales

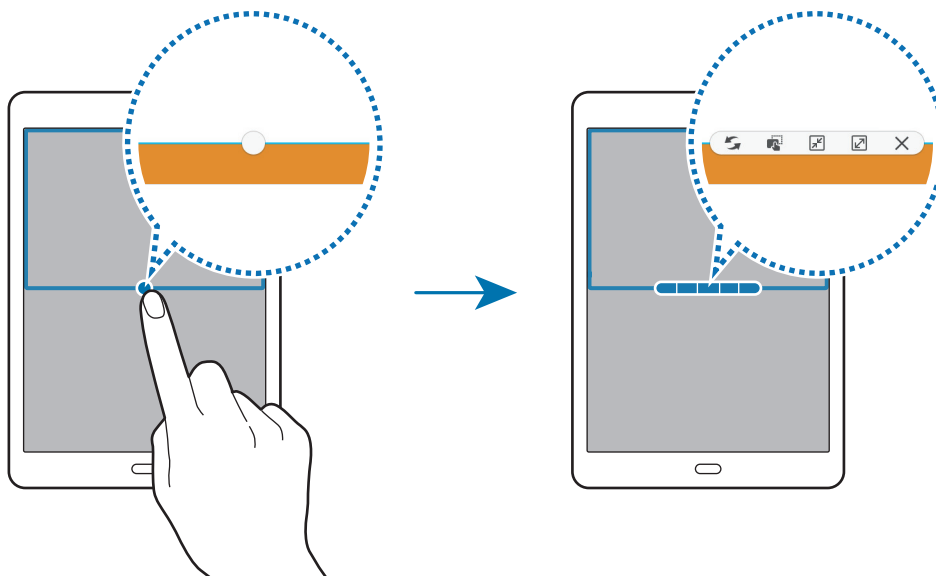

Cuando use las aplicaciones en la vista de pantalla dividida, seleccione la ventana de una aplicación y pulse el círculo entre las ventanas de las aplicaciones para acceder a las siguientes opciones:



-  : alterna ubicaciones entre las ventanas de las aplicaciones.
-  : mueve y suelta texto o imágenes copiadas de una ventana a la otra. Mantenga pulsado un elemento en la ventana seleccionada y muévelo hasta una ubicación en otra ventana.



Es posible que algunas aplicaciones no sean compatibles con esta función.

-  : minimiza la ventana.
-  : maximiza la ventana.
-  : cerrar la aplicación.

### Ajustar el tamaño de la ventana

Mueva el círculo entre las ventanas de aplicaciones hacia arriba o hacia abajo para ajustar el tamaño de las ventanas.

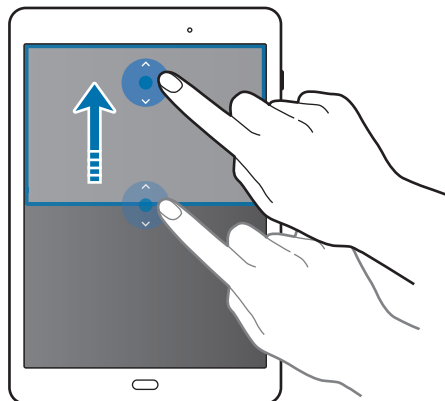

### Vista de pantalla emergente

- 1 En la pantalla Aplicaciones, inicie una aplicación que desee usar en la vista de pantalla emergente.
- 2 Muévela hacia abajo en sentido diagonal desde cualquiera de los bordes del marco superior. La ventana de la aplicación aparecerá en la vista de pantalla emergente.

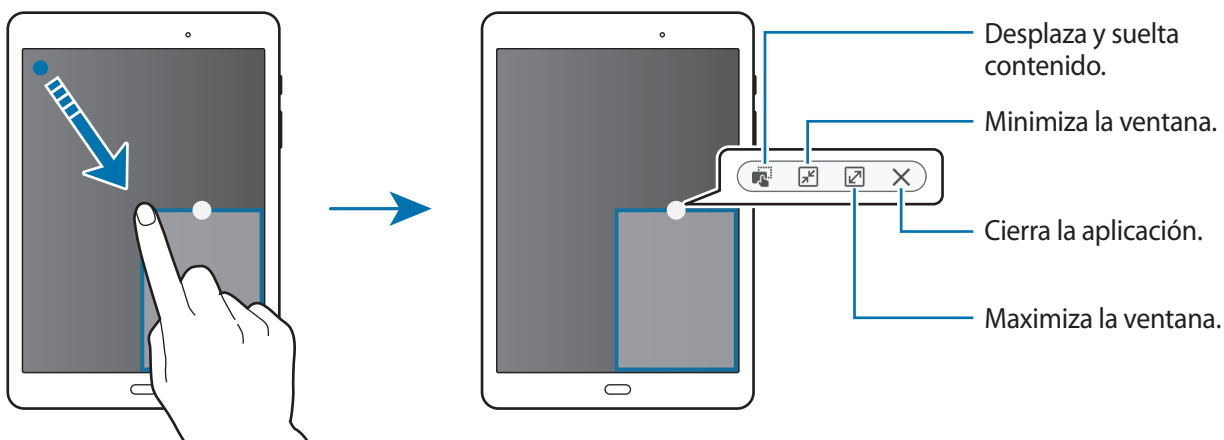

## Mover ventanas emergentes

Para mover una ventana emergente, mantenga pulsado el círculo en la ventana y muévelo a otro sitio.

## Iniciar la vista de ventana emergente desde la vista de pantalla dividida

- 1 En la vista de pantalla dividida, pulse la ventana de una aplicación para iniciarla en la vista de ventana emergente.
- 2 Mantenga pulsado el círculo entre las ventanas de las aplicaciones.  
La aplicación seleccionada se iniciará en una ventana emergente.

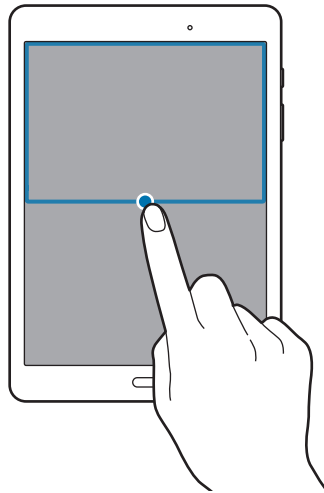

# Personalizar

## Configurar las pantallas Inicio y Aplicaciones

### Configurar la pantalla Inicio

#### Añadir elementos

Mantenga pulsada una aplicación o una carpeta en la pantalla Aplicaciones, y después muévela hacia la pantalla Inicio.

Para añadir widgets, mantenga pulsada un área vacía de la pantalla Inicio, pulse **Widgets**, mantenga pulsado un widget, y después muévelo a la pantalla Inicio.

#### Mover y eliminar un elemento

Mantenga pulsado un elemento en la pantalla Inicio y después muévelo hasta una nueva ubicación.

Para cambiar un elemento a otro panel, muévelo hacia uno de los lados de la pantalla.

También podrá mover las aplicaciones que usa con más frecuencia al área de los accesos directos en la parte inferior de la pantalla Inicio.

Para eliminar un elemento, manténgalo pulsado. Después, desplácelo hasta **Eliminar**, en la parte superior de la pantalla.

#### Crear una carpeta

- 1 En la pantalla Inicio, mantenga pulsada una aplicación y después muévela hasta situarla encima de otra.
- 2 Introduzca un nombre para la carpeta.  
Para añadir más aplicaciones a la carpeta, mantenga pulsada otra aplicación y después muévela a la carpeta.

## Administrar paneles

En la pantalla Inicio, mantenga pulsada un área vacía para añadir, mover o eliminar un panel.

Para añadir un panel, desplácese hacia la izquierda hasta llegar al último y después pulse **+**.

Para mover un panel, mantenga pulsada su vista previa y muévelo hacia una nueva ubicación.

Para eliminar un panel, mantenga pulsada su vista previa, y después muévelo hasta **Eliminar**, en la parte superior de la pantalla.

Para configurar un panel como el panel principal de la pantalla Inicio, pulse **↑**.

## Configurar la pantalla Aplicaciones

### Mover elementos

En la pantalla Aplicaciones, pulse **EDITAR**. Mantenga pulsado un elemento y muévelo hasta una nueva ubicación.

Para cambiar un elemento a otro panel, muévelo hacia uno de los lados de la pantalla.

## Establecer fondos de pantalla y melodías

### Establecer un fondo de pantalla

Seleccione una imagen o una foto almacenada en el dispositivo como fondo para la pantalla Inicio o la pantalla Bloqueo.

- 1 En la pantalla Inicio mantenga pulsada un área vacía, y después pulse **Fondos**. O en la pantalla de aplicaciones, pulse **Ajustes** → **Fondos**.
- 2 Seleccione una pantalla para modificar o aplicar un fondo de pantalla.
- 3 Desplácese hacia la izquierda o hacia la derecha y seleccione una de las imágenes que figuran en la parte inferior de la pantalla.  
Para seleccionar fotos sacadas con la cámara del dispositivo u otras imágenes, pulse **Desde Galería**.
- 4 Pulse **ESTABLECER COMO FONDO DE PANTALLA** o **HECHO**.

## Cambiar la melodía

Cambie las melodías de las notificaciones.

En la pantalla Aplicaciones, pulse **Ajustes** → **Sonido**.

Para definir una melodía para notificaciones, pulse **Sonidos de notificaciones** → **Sonido predeterminado**, seleccione una melodía, y después pulse **ACEPTAR**.

## Cambiar el método de desbloqueo de la pantalla

Podrá cambiar la forma de desbloquear la pantalla para evitar que otras personas accedan a sus datos personales.

En la pantalla Aplicaciones, pulse **Ajustes** → **Pantalla Bloqueo y seguridad** → **Tipo de bloqueo de pantalla**, y después seleccione una forma de desbloqueo. El dispositivo solicitará un código cada vez que intente desbloquearlo.



Si olvida el código de desbloqueo, lleve el dispositivo a un centro de Servicio de Atención Técnica (SAT) de Samsung para restablecerlo.

### Patrón

Dibuje un patrón conectando cuatro puntos o más, y después vuelva a dibujarlo para verificarlo. Establezca un PIN de seguridad para desbloquear la pantalla si olvida el patrón.

### PIN

Un PIN solo contiene números. Introduzca al menos cuatro números y después vuelva a introducir el código para verificarlo.

### Contraseña

Una contraseña contiene caracteres y números. Introduzca al menos cuatro caracteres, incluidos los números y símbolos, y después vuelva a introducir la contraseña para verificarla.

## Modo Privado

Use este modo para impedir que otras personas usen o accedan a ciertos contenidos, como imágenes y documentos, almacenados en el dispositivo. Podrá guardar contenidos en una ubicación específica y activar el modo Privado para ocultar elementos de forma segura.

### Activar modo Privado

- 1 En la pantalla Aplicaciones, pulse **Ajustes** → **Privacidad** → **Modo Privado**, y después deslice el interruptor para activarla.

Si desea activar el modo Privado por primera vez, siga las instrucciones que aparecen en pantalla para configurar un código de acceso en modo Privado.

- 2 Siga las instrucciones en la pantalla para introducir el código de acceso al modo Privado.

El modo privado está activado y aparecerá  en la barra de estado.



Solo podrá ver y acceder a los elementos ocultos cuando el modo Privado esté activado. Para ocultar los elementos almacenados en la carpeta privada, desactive el modo Privado.

### Cómo ocultar contenido

- 1 En la pantalla Aplicaciones, inicie una aplicación para ocultar elementos.

- 2 Seleccione un elemento y pulse **MÁS** → **Mover a Privado**.

Si el modo Privado no está activado, siga las instrucciones en pantalla para introducir el código de acceso preestablecido al modo Privado.

Los elementos seleccionados se moverán a la carpeta privada.

## Ver contenidos ocultos

Solo podrá ver los elementos ocultos cuando el modo Privado esté activado.

- 1 En la pantalla Aplicaciones, pulse **Ajustes** → **Privacidad** → **Modo Privado**, y después deslice el interruptor para activarla.
- 2 Siga las instrucciones en la pantalla para introducir el código de acceso al modo Privado.
- 3 En la pantalla de aplicaciones, pulse **Mis archivos** → **Privado**.  
Los elementos que se han movido a la carpeta privada aparecerán en la pantalla.

## Volver a mostrar contenidos

- 1 En la carpeta privada, mantenga pulsado un elemento, y luego marque los elementos para mostrar.
- 2 Pulse **MÁS** → **Eliminar de Privado**.
- 3 Seleccione una carpeta para mover los elementos y, a continuación, pulse **HECHO**.  
Los elementos se moverán a la carpeta seleccionada.

## Desactivar automáticamente el modo Privado

Puede configurar el dispositivo para que desactive el modo Privado automáticamente cuando la pantalla esté apagada.

- 1 En la pantalla Aplicaciones, pulse **Ajustes** → **Privacidad** → **Modo Privado**, y después deslice el interruptor para activarla.
- 2 Siga las instrucciones en la pantalla para introducir el código de acceso al modo Privado.
- 3 Deslice el interruptor **Desactivación automática** para activarlo.



Cuando la opción de **Desactivación automática** está activada, el dispositivo dejará de transferir archivos a la carpeta privada si la pantalla se apaga durante la transferencia.



## Configurar cuentas

### Añadir cuentas

Algunas aplicaciones que usa el dispositivo exigen una cuenta registrada. Cree cuentas para sacar el máximo partido a su dispositivo.

En la pantalla Aplicaciones, pulse **Ajustes** → **Cuentas** → **Añadir cuenta** y seleccione un servicio de cuenta. Después, siga las instrucciones que aparecen en la pantalla para completar la configuración de la cuenta.

Para sincronizar contenidos con sus cuentas, seleccione una cuenta y seleccione los elementos que quiera sincronizar.

### Eliminar cuentas

En la pantalla de aplicaciones, pulse **Ajustes** → **Cuentas**, seleccione una cuenta, y después pulse **MÁS** → **Eliminar cuenta**.





# Contactos

## Añadir contactos

### Transferir contactos desde otros dispositivos

Podrá mover contactos desde otros dispositivos al suyo. Consulte [Transferir datos de un dispositivo anterior](#) para obtener más información.

### Crear contactos manualmente

- 1 En la pantalla Aplicaciones, pulse **Contactos**.
- 2 Pulse  e introduzca la información de un contacto.
  -  : añade una imagen.
  -  /  : añade o elimina un campo de contacto.
- 3 Pulse **GUARDAR**.

## Importar y exportar contactos

Importe contactos desde los servicios de almacenamiento al dispositivo, o exporte contactos desde el dispositivo a los servicios de almacenamiento.

En la pantalla Aplicaciones, pulse **Contactos**.

Pulse **MÁS** → **Ajustes** → **Importar/exportar contactos**, y después seleccione una opción de importación o exportación.

## Buscar contactos

En la pantalla Aplicaciones, pulse **Contactos**.

Use una de las siguientes formas para buscar:

- Desplácese hacia arriba o hacia abajo por la lista de contactos.
- Deslice un dedo a lo largo del índice que se encuentra en el lado izquierdo de la lista de contactos para desplazarse rápidamente.
- Pulse el campo de búsqueda en la parte superior de la lista de contactos e introduzca los criterios de búsqueda.



Después de seleccionar un contacto, realice una de las siguientes acciones:

- ★ : añade a los contactos favoritos.
- @ : redacta un correo electrónico.

# Cámara

## Disparo básico

### Sacar fotos o grabar vídeos

- 1 Pulse **Cámara** en la pantalla Aplicaciones.
- 2 En la pantalla de vista previa, pulse la imagen que quiera enfocar con la cámara.
- 3 Pulse  para sacar una foto, o pulse  para grabar un vídeo.
  - Separe dos dedos en la pantalla para aumentar el zoom, y júntelos para reducirlo.
  - Para hacer una foto del vídeo mientras graba, pulse **Capturar**.
  - Para cambiar el enfoque mientras graba un vídeo, pulse el área que quiera enfocar. Para enfocar el centro de la pantalla, pulse .

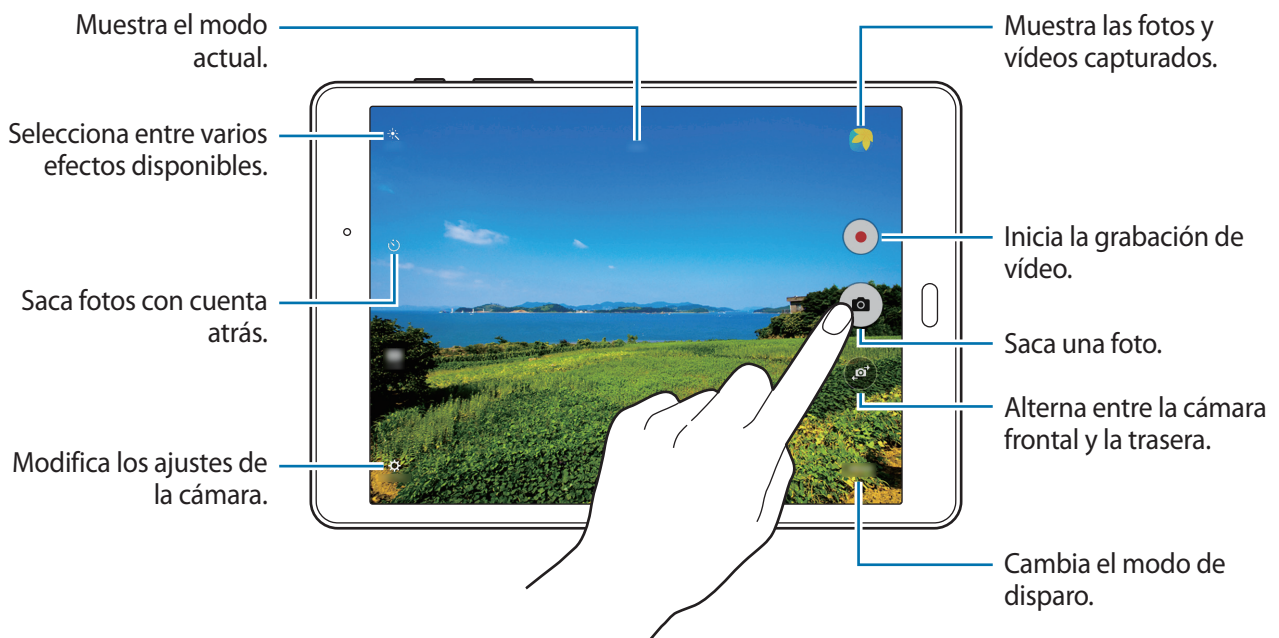

- La cámara se apagará automáticamente cuando no esté en uso.
- Asegúrese de que la lente esté limpia. De lo contrario, el dispositivo puede que no funcione correctamente en algunos modos que requieran resoluciones altas.

## Iniciar la cámara en la pantalla Bloqueo

Para sacar fotos de momentos especiales rápidamente, inicie la **Cámara** en la pantalla Bloqueo.

En la pantalla Bloqueo, mueva  fuera del círculo grande.



Es posible que esta función no esté disponible dependiendo de su región o su proveedor de servicios.

### Normas para usar la cámara

- No saque fotos ni grabe vídeos de otras personas sin su permiso.
- No saque fotos ni grabe vídeos en lugares en los que exista una prohibición legal.
- No saque fotos ni grabe vídeos en lugares en los que pudiese invadir la privacidad de otras personas.

## Modos de disparo

### Auto

Use este modo para permitir que la cámara evalúe el entorno y determine el modo idóneo para la foto.

En la pantalla de aplicaciones, pulse **Cámara** → **MODOS** → **Auto**.

### Panorámica

Use este modo para sacar una foto compuesta por varias fotos juntas.

En la pantalla de aplicaciones, pulse **Cámara** → **MODOS** → **Panorámica**.



Para obtener la mejor imagen, siga estas sugerencias:

- Mueva la cámara lentamente en una dirección.
- Mantenga la imagen dentro del marco en el visor de la cámara.
- Evite sacar fotos de fondos indistintos, como un cielo vacío o una pared plana.

## Ráfaga

Use este modo para sacar fotos de objetos o personas en movimiento.

En la pantalla de aplicaciones, pulse **Cámara** → **MODO** → **Ráfaga**.

Mantenga pulsado  para sacar varias fotos seguidas.



## Beauty face

Use este modo para sacar una foto que ilumine las caras para lograr más suavidad.

En la pantalla de aplicaciones, pulse **Cámara** → **MODO** → **Beauty face**.

## Intervalo de disparo

Use este modo para hacer series de selfies a intervalos definidos y para guardar las fotos que desee.

- 1 En la pantalla Aplicaciones, pulse **Cámara**.
- 2 Pulse  para usar la cámara frontal.
- 3 Pulse **MODO** → **Intervalo de disparo**.
- 4 Cuando el dispositivo detecte su rostro, pulse  para hacerse una foto a sí mismo. También puede pulsar la pantalla para sacar una foto.  
El dispositivo tomará fotos en intervalos de dos segundos.
- 5 Seleccione las fotos que quiera guardar y pulse **GUARDAR**.

## Sound & shot

Use este modo para sacar una foto con sonido. El dispositivo identificará las fotos con  en la **Galería**.

En la pantalla de aplicaciones, pulse **Cámara** → **MODO** → **Sound & shot**.

## Deportes

Use este modo para hacer una serie de fotos de objetivos en movimiento.

En la pantalla de aplicaciones, pulse **Cámara** → **MODO** → **Deportes**.

## Ajustes de la cámara

En la pantalla de aplicaciones, pulse **Cámara** → . Algunas de las siguientes opciones pueden que no estén disponibles en los modos de foto y vídeo.

- **Tamaño de vídeo (trasero):** selecciona una resolución. Si se usan resoluciones altas los vídeos serán de mayor calidad, pero ocuparán más memoria.
  - **Control por gestos:** configura el dispositivo para que detecte la palma de la mano, de forma que pueda usarlo para hacerse selfies.
  - **Guardar como en vista previa:** invierte la imagen para crear una imagen espejo de la escena original, al hacer fotos con la cámara frontal.
  - **Modo Vista:** cambia el rango de aspecto de la pantalla de vista previa.
  - **Cuadrícula:** muestra guías en el visor para ayudar a crear la composición al seleccionar objetos.
  - **Etiquetas de ubicación:** configura el dispositivo para que añada a la foto la etiqueta de ubicación.
- 
- Para mejorar las señales de GPS, evite sacar fotos en lugares en los que la señal puede ser alterada como entre edificios, en áreas bajas o en condiciones meteorológicas adversas.
  - Cuando se comparte una foto con la etiqueta de ubicación añadida, los demás podrán acceder a la información de la ubicación. Para evitar esto, al visualizar la foto pulse **MÁS** → **Detalles** → **EDITAR** y, a continuación, pulse  en **Ubicación** para eliminar la información de la ubicación.
- **Revisar imágenes:** configura el dispositivo para mostrar las fotos después de sacarlas.
  - **Guardar en:** selecciona la ubicación de la memoria en la que se almacenarán las fotos y los vídeos.
  - **Función del botón Volumen:** configura el dispositivo para que use el botón Volumen para controlar el obturador o el zoom.
  - **Restablecer ajustes:** restablece los ajustes de la cámara.



Las opciones disponibles varían según el modo utilizado.

# Galería

## Ver contenido en el dispositivo

En la pantalla Aplicaciones, pulse **Galería** y seleccione una imagen o un vídeo.

Los archivos de vídeo muestran el icono ▶ en la vista previa en miniatura.

Para ocultar o mostrar los menús, pulse la pantalla.

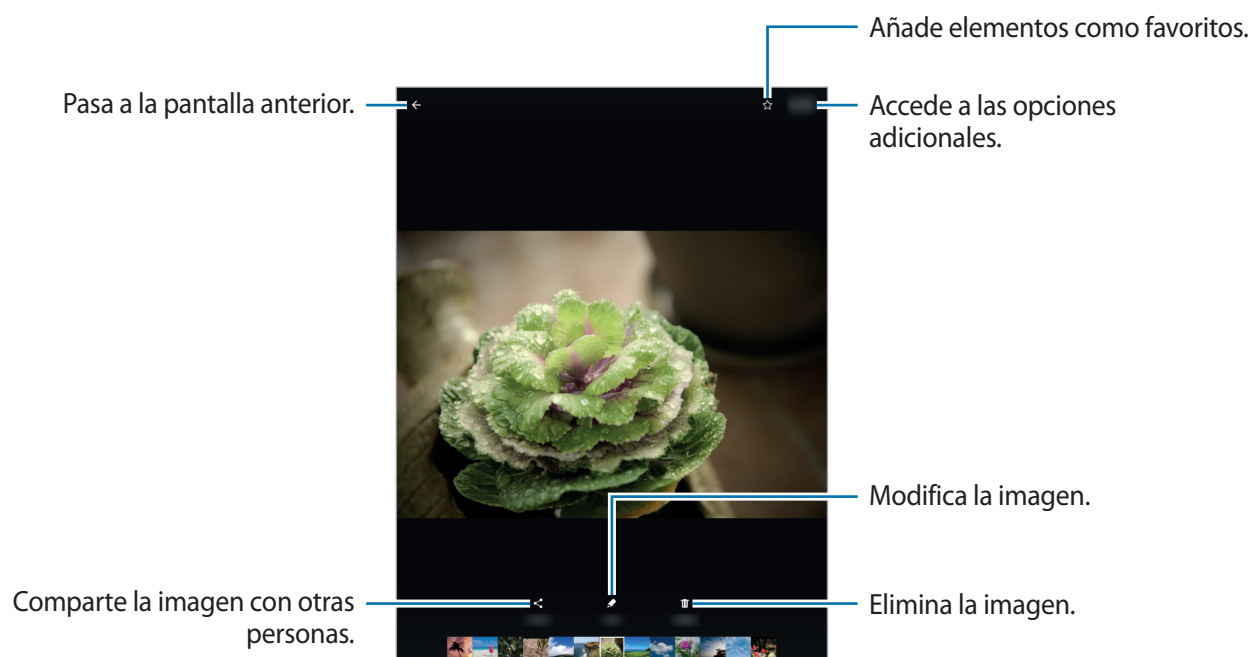



# Aplicaciones y funciones útiles

## S Finder

Use esta aplicación para buscar contenido en el dispositivo. Podrá aplicar varios filtros y ver el historial de búsqueda.

Abra el panel de notificaciones y pulse  → **S Finder**.

### Buscar contenidos



Pulse el campo de búsqueda e introduzca una palabra clave, o pulse  y diga una palabra clave.

Para obtener resultados más precisos, pulse **Filtrar** y aplique los filtros que figuran debajo del campo de búsqueda.

Para seleccionar categorías de búsqueda, pulse **MÁS** → **Selección ubicación búsqueda**.

## S Planner

### Creación de eventos

- 1 Pulse **S Planner** en la pantalla Aplicaciones.
- 2 Pulse . O seleccione una fecha sin eventos, y pulse la fecha otra vez.  
Si la fecha ya incluye eventos guardados, pulse la fecha y luego pulse .

### 3 Introduzca los detalles del evento.

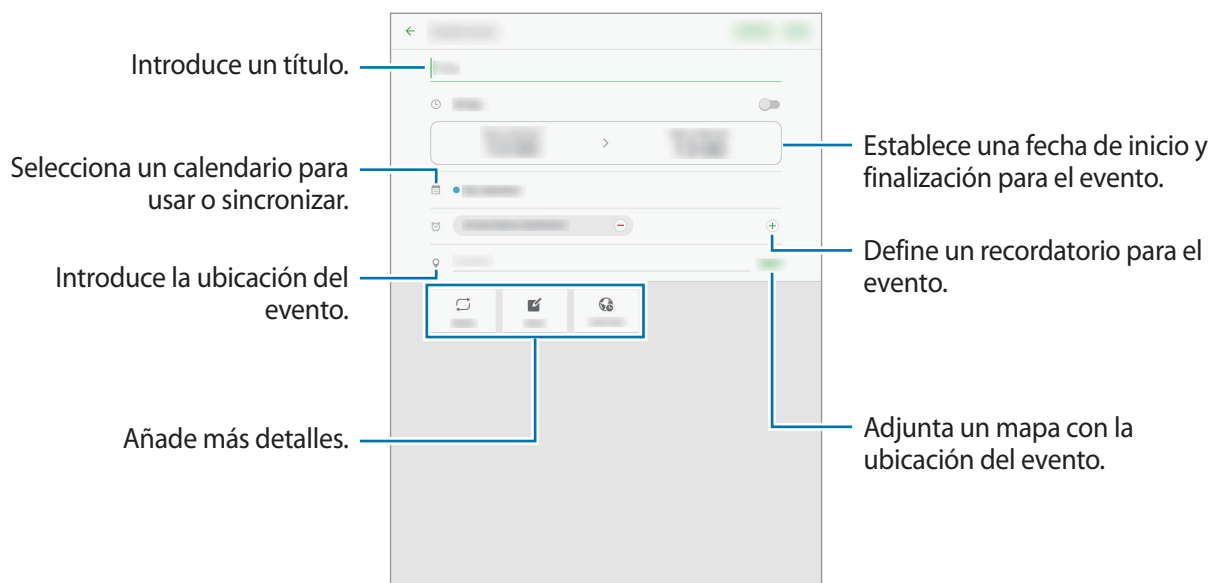

### 4 Pulse **GUARDAR** para guardar el evento.

## Creación de tareas

#### 1 Pulse **S Planner** en la pantalla Aplicaciones.

#### 2 Pulse **TAREAS**, introduzca los detalles y, a continuación, pulse **PARA HOY** o **PARA MAÑANA** para definir una fecha tope.

Para añadir más detalles, pulse .

#### 3 Pulse **GUARDAR** para guardar la tarea.

## Sincronizar eventos y tareas con sus cuentas

Pulse **S Planner** en la pantalla Aplicaciones.

Para añadir cuentas con las que se quiera sincronizar, pulse **MÁS** → **Gestionar calendarios** → **Añadir cuenta**. Después, seleccione una cuenta para sincronizar e inicie sesión.

Para cambiar la opción de sincronización de una cuenta, abra la pantalla Aplicaciones, pulse **Ajustes** → **Cuentas**, y después seleccione un servicio de cuenta.

## Correo electrónico

### Configurar cuentas de correo electrónico

Pulse **Correo electrónico** en la pantalla Aplicaciones.

Cuando abra el **Correo electrónico** por primera vez, configure una cuenta.

Introduzca su dirección de correo electrónico y su contraseña. Pulse **INICIAR SESIÓN** para una cuenta de correo electrónico privada, o **MANUALMENTE** para una cuenta de correo electrónico profesional. Después, siga las instrucciones de la pantalla para completar la configuración.

Para configurar otra cuenta de correo electrónico, pulse **MÁS** → **Ajustes** → **Añadir cuenta**.

Si tiene más de una cuenta de correo electrónico, podrá configurar una como cuenta predeterminada. Pulse **MÁS** → **Ajustes** → **MÁS** → **Establecer cuenta predeterminada**, seleccione una cuenta y, a continuación, pulse **HECHO**.

### Enviar correos electrónicos

Pulse **Correo electrónico** en la pantalla Aplicaciones.

Pulse  en la parte inferior de la pantalla para redactar un mensaje de correo electrónico.

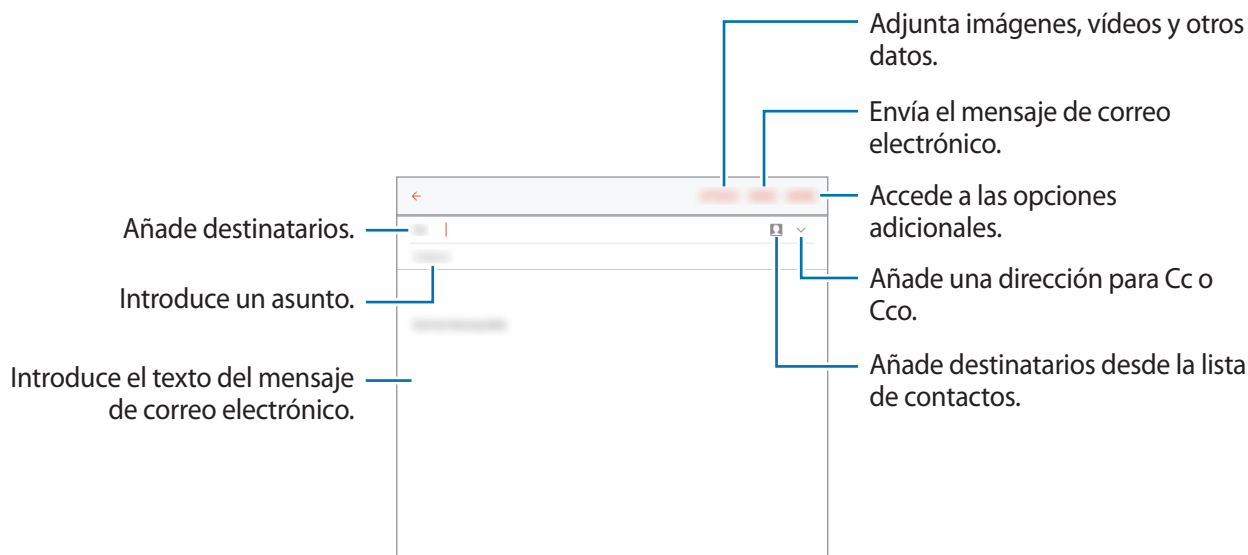

## Leer correos electrónicos

Pulse **Correo electrónico** en la pantalla Aplicaciones.

Seleccione la cuenta de correo electrónico que quiera usar, y se recuperarán los mensajes de correo electrónico nuevos.

Pulse un mensaje de correo electrónico para leerlo.

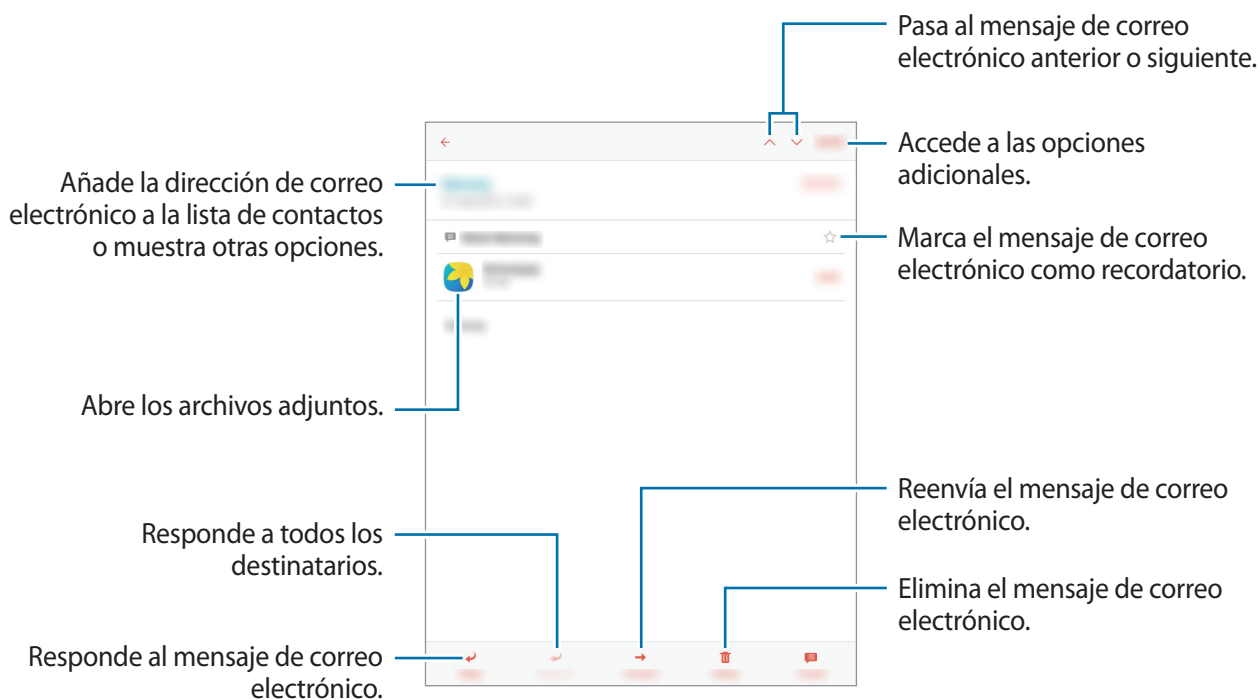

## Internet

- 1 Pulse **Internet** en la pantalla Aplicaciones.
- 2 Pulse el campo de dirección.
- 3 Introduzca la dirección web o una palabra clave, y después pulse **Ir**.

Para ver las barras de herramientas, deslice ligeramente el dedo hacia abajo en la pantalla.

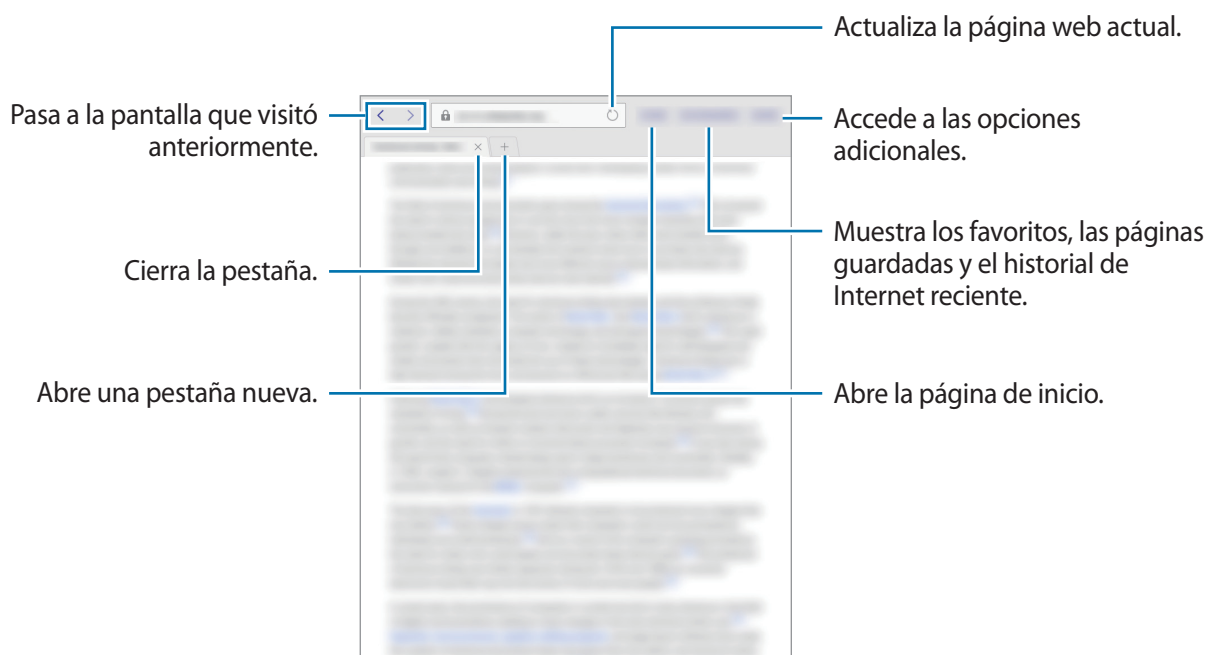

## Música

### Reproducir música

Pulse **Música** en la pantalla Aplicaciones.

Seleccione una categoría de música, y después seleccione una canción para reproducirla.



Para igualar el volumen al escuchar diferentes canciones, pulse **MÁS** → **Ajustes**, y después deslice el interruptor **Volumen inteligente** para activarlo.



Al activar **Volumen inteligente**, el volumen podría ser superior al nivel de volumen del dispositivo. Tenga cuidado y evite la exposición a niveles altos de volumen durante mucho tiempo para evitar sufrir daños en el oído.



Es posible que el modo **Volumen inteligente** no esté activado para algunos archivos.

## Vídeo

### Reproducir vídeos

Pulse **Vídeo** en la pantalla Aplicaciones.

Seleccione el vídeo que quiera reproducir.

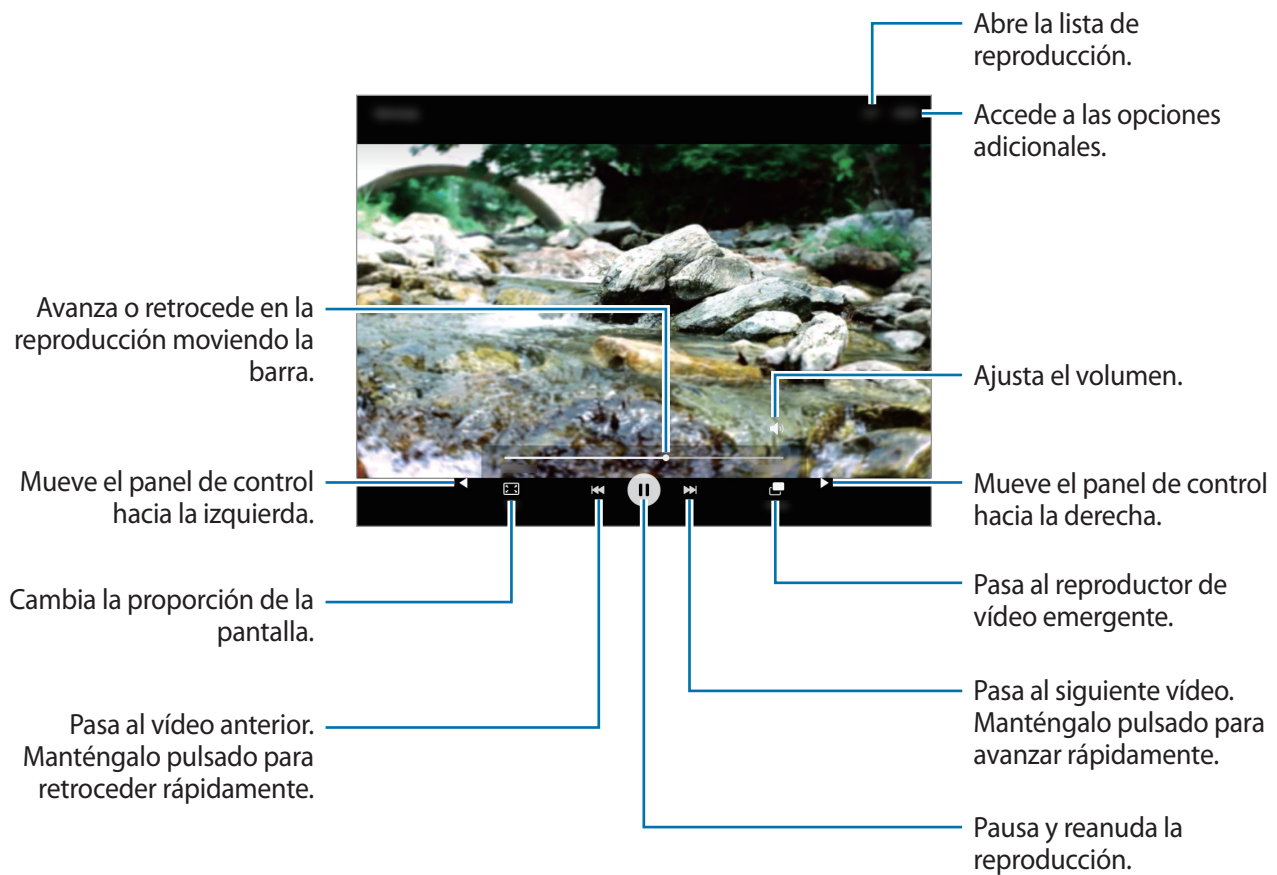

## Reloj

### ALARMA

En la pantalla Aplicaciones, pulse **Reloj** → **ALARMA**.

#### Configurar alarmas

Defina una hora de alarma, pulse **OPCIONES** para establecer otras opciones de alarma y, a continuación, pulse **GUARDAR**.

Para abrir el teclado para introducir una hora de alarma, pulse el campo de entrada de hora.

Para activar o desactivar alarmas, pulse  junto a la alarma en la lista de alarmas.

#### Detener alarmas

Pulse **DESCARTAR** para detener una alarma. Si pulsa **REPETIR**, cuando está activada la opción de repetición, la alarma volverá a sonar al cabo de unos minutos.

#### Eliminar alarmas

Pulse  en una alarma en la lista de alarmas.

### RELOJ MUNDIAL

En la pantalla Aplicaciones, pulse **Reloj** → **RELOJ MUNDIAL**.

#### Crear relojes

Introduzca el nombre de una ciudad o seleccione una ciudad de entre las ofrecidas en la lista o el globo y, después, pulse .

#### Eliminar relojes

Pulse  en un reloj.

### CRONO

En la pantalla Aplicaciones, pulse **Reloj** → **CRONO**.

Pulse **INICIO** para cronometrar la duración de un evento. Pulse **VUELTA** para registrar el tiempo por etapas.

Pulse **DETENER** para dejar de cronometrar el tiempo. Para eliminar los tiempos registrados, pulse **RESTABLECER**.



## CUENTA ATRÁS

En la pantalla Aplicaciones, pulse **Reloj** → **CUENTA ATRÁS**.

Establezca la duración y, a continuación, pulse **INICIO**.

Para abrir el teclado para introducir la duración, pulse el campo de entrada de duración.

Pulse **DESCARTAR** cuando se desactive la alarma del temporizador.

## Calculadora

Use esta aplicación para hacer cálculos simples o complejos.

Pulse **Calculadora** en la pantalla Aplicaciones.

Para borrar el historial, pulse **ELIMINAR HISTORIAL**.

## Notas

Use esta aplicación para crear notas y organizarlas por categorías.



Es posible que esta aplicación no esté disponible en función de la región o el proveedor de servicios.

Pulse **Notas** en la pantalla Aplicaciones.

### Redactar notas

Pulse en la lista de notas y cree una nueva nota. Mientras redacta una nota, use una de las siguientes opciones:

- **Categoría:** crea o selecciona una categoría.
- **Tareas:** añada casillas al inicio de cada fila para crear una lista de tareas.
- **Imagen:** inserta imágenes.
- **Voz:** realiza una grabación de voz para insertarla.

Para guardar la nota, pulse **GUARDAR**.

Para editar una nota, pulse una nota y después pulse el contenido.

## Buscar notas

Pulse **BUSCAR** en la lista de notas e introduzca una palabra clave para buscar notas que la incluyan.

## Smart Manager

Smart Manager ofrece una visión general del estado de la batería, el almacenamiento, la memoria RAM, y el sistema de seguridad de su dispositivo. También puede optimizar automáticamente el dispositivo con un toque de dedo.

### Usar la función Optimización rápida

En la pantalla Aplicaciones, pulse **Smart Manager** → **BORRAR TODO**.

La función Optimización rápida mejora el rendimiento del dispositivo mediante las siguientes acciones.

- Identificación de las aplicaciones que utilizan excesiva energía de la batería y liberación de espacio en la memoria.
- Eliminación de archivos innecesarios y cierre de aplicaciones en ejecución en segundo plano.
- Análisis en busca de malware.

### Usar Smart Manager

En la pantalla Aplicaciones, pulse **Smart Manager** y seleccione una función.

#### Batería

Compruebe la carga de la batería y el tiempo de uso del dispositivo. Para los dispositivos con niveles de batería baja, conserva la energía de la batería mediante la activación de las funciones de ahorro de energía y cierra aplicaciones que están consumiendo una cantidad excesiva de energía de la batería.



El tiempo de uso que queda muestra el tiempo restante antes de que la carga de la batería se agote. Este tiempo puede variar en función de los ajustes del dispositivo y las condiciones de funcionamiento.

#### Almacenamiento

Compruebe el estado de la memoria disponible y utilizada. Puede eliminar archivos no utilizados y residuales o desinstalar aplicaciones que ya no utilice.

## RAM

Compruebe la cantidad de memoria RAM disponible. Puede cerrar aplicaciones de fondo y reducir la cantidad de RAM utilizada para mejorar la velocidad del dispositivo.

## Seguridad

Compruebe el estado de seguridad del dispositivo. Esta función analiza su dispositivo en busca de malware.

## Google apps

Google ofrece aplicaciones de entretenimiento, negocios y redes sociales. Es posible que deba contar con una cuenta de Google para acceder a algunas aplicaciones. Consulte [Configurar cuentas](#) para obtener más información.

Para más información sobre las aplicaciones, acceda al menú de ayuda de cada aplicación.



Es posible que algunas aplicaciones no estén disponibles o tengan otro nombre en función de su región o su proveedor de servicios.

## Chrome

Busque información y navegue por páginas web.

## Gmail

Envíe o reciba mensajes de correo electrónico mediante el servicio de Google Mail.

## Google+

Comparta sus novedades y reciba actualizaciones sobre sus familiares, amigos y otras personas. También podrá realizar una copia de seguridad de sus fotos y vídeos, y muchas cosas más.

## Maps

Busque su ubicación en el mapa, busque lugares y vea los datos de ubicación de diversas localizaciones.

## Play Música

Busque, escuche y comparta música desde el dispositivo.

## Play Películas

Vea los vídeos guardados en el dispositivo y descargue diversos contenidos para visualizar desde **Play Store**.

## Play Libros

Descargue libros desde **Play Store** y léalos.

## Play Kiosco

Lea noticias y revistas de su interés donde quiera.

## Play Juegos

Descargue juegos desde **Play Store** y juegue con otras personas.

## Drive

Almacene sus contenidos en la nube, acceda a ellos desde cualquier parte y compártalos con otras personas.

## YouTube

Vea o cree vídeos y compártalos con otras personas.

## Fotos

Administre fotos, álbumes y vídeos guardados en el dispositivo y cargados en **Google+**.

## Hangouts

Charle con sus amigos individualmente o en grupos y use imágenes, emoticonos y videollamadas durante las conversaciones.

## Google

Busque rápidamente elementos en Internet o en el dispositivo.

## Búsqueda por voz

Busque elementos rápidamente diciendo una palabra clave o una frase.

# Conectarse a otros dispositivos

## Bluetooth

### Acerca de la función Bluetooth

La función Bluetooth crea una conexión inalámbrica directa entre dos dispositivos a corta distancia. Use la función Bluetooth para intercambiar datos o archivos multimedia con otros dispositivos.



- Samsung no es responsable de la pérdida, la interceptación o el uso incorrecto de los datos enviados o recibidos mediante la función Bluetooth.
- Asegúrese siempre de compartir y recibir datos con dispositivos fiables que cuenten con la seguridad adecuada. Si hay obstáculos entre los dispositivos, es posible que se reduzca la distancia operativa.
- Es posible que algunos dispositivos, en especial aquellos que no están probados o autorizados por Bluetooth SIG, sean incompatibles con el dispositivo.
- No utilice la función Bluetooth con fines ilegales (por ejemplo, para piratear copias de archivos o grabar comunicaciones de forma ilegal con fines comerciales).

Samsung no se hace responsable de la repercusión del uso ilegal de la función Bluetooth.

### Vincular con otros dispositivos Bluetooth

- 1 En la pantalla Aplicaciones, pulse **Ajustes** → **Bluetooth**, y después pulse el interruptor para activarla.  
Aparecerá una lista con los dispositivos detectados.
- 2 Seleccione un dispositivo para vincularse a él.  
Si el dispositivo al que quiere vincularse no se encuentra en la lista, solicite que el dispositivo active la opción de visibilidad.
- 3 Acepte la solicitud de conexión Bluetooth en su dispositivo para confirmar.

## Enviar y recibir datos

Muchas aplicaciones admiten la transferencia de datos mediante Bluetooth. Podrá compartir datos como contactos o archivos multimedia con otros dispositivos Bluetooth. Las siguientes acciones son un ejemplo de cómo enviar una imagen a otro dispositivo.

### Enviar una imagen

- 1 En la pantalla Aplicaciones, pulse **Galería**.
- 2 Seleccione una imagen.
- 3 Pulse **Compartir** → **Bluetooth**, y después seleccione un dispositivo al que transferir la imagen.  
Si el dispositivo al que quiere vincularse no se encuentra en la lista, solicite que el dispositivo active la opción de visibilidad.
- 4 Acepte la solicitud de autorización Bluetooth en el otro dispositivo.

### Recibir una imagen

Cuando otro dispositivo le envíe una imagen, acepte la solicitud de autorización Bluetooth. Puede ver las imágenes recibidas en **Galería**.

## Desvincular dispositivos Bluetooth

- 1 En la pantalla Aplicaciones, pulse **Ajustes** → **Bluetooth**.  
El dispositivo mostrará los dispositivos vinculados en la lista.
- 2 Pulse  junto al nombre del dispositivo para desvincularlo.
- 3 Pulse **Desvincular**.

## Wi-Fi Direct

### Acerca de Wi-Fi Direct

La función Wi-Fi Direct conecta dispositivos mediante una red Wi-Fi sin requerir un punto de acceso.

### Conectarse a otros dispositivos

- 1 En la pantalla Aplicaciones, pulse **Ajustes** → **Wi-Fi**, y después deslice el interruptor para activarlo.
- 2 Pulse **Wi-Fi Direct**.  
Aparecerá una lista con los dispositivos detectados.  
Si el dispositivo con el que quiere vincularse no se encuentra en la lista, solicite que el dispositivo active su función Wi-Fi Direct.
- 3 Seleccione un dispositivo para conectarse a él.
- 4 Acepte la solicitud de autorización de Wi-Fi Direct en el otro dispositivo para confirmar.

### Enviar y recibir datos

Podrá compartir datos, como contactos o archivos multimedia, con otros dispositivos. Las siguientes acciones son un ejemplo de cómo enviar una imagen a otro dispositivo.

#### Enviar una imagen

- 1 En la pantalla Aplicaciones, pulse **Galería**.
- 2 Seleccione una imagen.
- 3 Pulse **Compartir** → **Wi-Fi Direct**, y seleccione un dispositivo al que enviar la imagen.
- 4 Acepte la solicitud de autorización de Wi-Fi Direct en el otro dispositivo.  
Si los dispositivos ya están conectados, la imagen se enviará al otro dispositivo sin el procedimiento de solicitud de conexión.

## Recibir una imagen

Cuando otro dispositivo le envíe una imagen, acepte la solicitud de autorización de Wi-Fi Direct. Puede ver las imágenes recibidas en **Galería**.

## Finalizar la conexión del dispositivo

- 1 En la pantalla Aplicaciones, pulse **Ajustes** → **Wi-Fi**.
- 2 Pulse **Wi-Fi Direct**.  
El dispositivo mostrará los dispositivos conectados en la lista.
- 3 Pulse el nombre del dispositivo para desconectar los dispositivos.

## Quick connect

### Acerca de la función Quick Connect

Use esta función para buscar dispositivos cercanos y conectarse a ellos fácilmente.



- Los medios de conexión podrían variar en función del tipo de dispositivos conectados o los contenidos que comparta.
- El nombre del dispositivo puede variar según los dispositivos Bluetooth con los que quiera vincularse. Por ejemplo, el nombre del dispositivo podría aparecer como BT MAC.

## Conectarse a otros dispositivos

- 1 Abra el panel de notificaciones y pulse **Quick connect**.  
Si utiliza esta función por primera vez pulse **INICIO**.  
Cuando se abra el panel, las funciones Wi-Fi y Bluetooth se activarán automáticamente y el dispositivo buscará dispositivos cercanos.



Si ha instalado Samsung Link en su dispositivo, la lista de dispositivos registrados con Samsung Link aparecerá en la parte superior de la pantalla.



## 2 Pulse **Dispositivos cercanos**.

Si no hay ningún dispositivo conectado anteriormente, el dispositivo buscará automáticamente los dispositivos cercanos.

## 3 Seleccione un dispositivo para conectarse a él.

Los siguientes pasos pueden variar en función del dispositivo conectado. Siga las instrucciones de la pantalla para establecer la conexión entre los dispositivos.

Para que los dispositivos cercanos puedan buscar su dispositivo y conectarse a él, pulse **MÁS** → **Configurar visibilidad de dispositivo** y seleccione una opción.

## Volver a buscar dispositivos

Si el dispositivo al que se quiere conectar no aparece en la lista, búsquelo.

Pulse **ACTUALIZAR** y seleccione el dispositivo en la lista de dispositivos detectados.

## Desactivación de la función Quick Connect

Pulse .

## Compartir contenidos

Comparta contenidos con los dispositivos conectados.

### 1 Abra el panel de notificaciones y pulse **Quick connect**.

### 2 Seleccione un dispositivo en la lista de dispositivos detectados.

### 3 Pulse **Compartir contenido** y seleccione una categoría multimedia.

### 4 Seleccione el contenido que quiere compartir y pulse **HECHO**.

El dispositivo enviará el contenido al dispositivo conectado.

## SideSync

### Acerca de SideSync

SideSync permite compartir con facilidad la pantalla y los datos de smartphones y tabletas Android de Samsung con cualquier ordenador. Puede comprobar las notificaciones del panel de control o de las ventanas emergentes.

### Antes de comenzar

- La aplicación SideSync debe estar instalada en los dos dispositivos que desee conectar. Si SideSync no está instalada, utilice uno de los métodos siguientes para descargarla e instalarla:
  - Para descargar e instalar SideSync en su tableta o smartphone Android de Samsung, busque dicha aplicación en **Galaxy Apps** o **Play Store**. Si su dispositivo no es compatible con SideSync es posible que no pueda encontrar la aplicación.
  - Para descargar e instalar SideSync en su ordenador, visite [www.samsung.com/sidesync](http://www.samsung.com/sidesync). En la página web también puede encontrar información acerca de los requisitos del sistema de SideSync.
- Para conectar el smartphone y la tableta estos deberán admitir Wi-Fi Direct.
- Para conectar la tableta y el ordenador de forma inalámbrica ambos deben estar conectados al mismo punto de acceso inalámbrico.

### Conectarse con ordenadores o smartphones

#### Conectarse a un ordenador

**1** Conecte la tableta al ordenador con un cable USB.  
O conecte ambos dispositivos al mismo punto de acceso.

**2** Inicie **SideSync** en ambos dispositivos.

**3** Pulse **INICIAR** en ambos dispositivos.

Ambos dispositivos se escanearán el uno al otro y se conectarán. A continuación, el panel de control aparecerá en el ordenador.

## Conectarse a un smartphone a través de Wi-Fi Direct

- 1 Inicie **SideSync** en la tableta y el smartphone.
- 2 Pulse **INICIAR** en ambos dispositivos.  
Ambos dispositivos se escanearán el uno al otro y se conectarán.
- 3 Seleccione el smartphone en la lista de dispositivos detectados de la tableta.
- 4 Acepte la solicitud de conexión en el smartphone.  
El panel de control aparecerá en la tableta.



## Conectar los dispositivos de forma automática

Si dos dispositivos se han conectado anteriormente, puede configurarlos para que vuelvan a conectarse automáticamente.

Pulse **SideSync** → **MÁS** → **Ajustes** y, a continuación, el interruptor **Autoconectar dispositivos** en la tableta para activar la función de conexión automática.

## Utilizar el panel de control

Permite iniciar las aplicaciones más utilizadas o ver las notificaciones desde su tableta.

Al pulsar en una notificación se iniciará la aplicación o programa relacionados. La siguiente imagen corresponde al panel de control de la tableta en el ordenador.

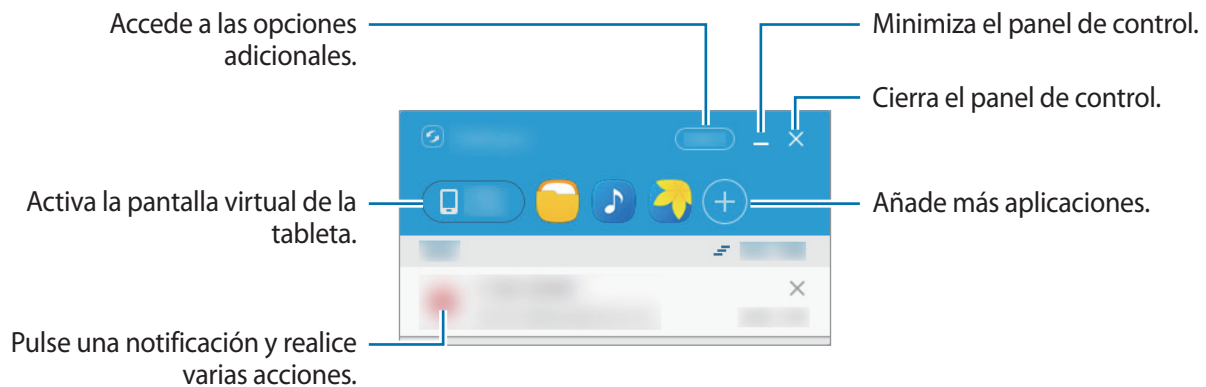

Puede reorganizar o eliminar las aplicaciones al hacer clic con el botón derecho del ratón en el icono de una aplicación.

## Seguir con la reproducción multimedia

Puede pausar la música o vídeos en la tableta y seguir con la reproducción en otro dispositivo.

Seleccione el botón de reproducción del controlador de música o de una notificación de vídeo en el panel de control. La reproducción se pausará en la tableta y comenzará a reproducirse en el otro dispositivo.



El controlador de música del dispositivo conectado y una notificación de vídeo solo aparecerán cuando reproduzca archivos multimedia a través de la aplicación de música o vídeo predeterminada.

## Compartir una página web

Puede abrir una página web en la tableta y mostrarla en el navegador de Internet del dispositivo conectado.

En el panel de control aparecerá una notificación de acceso a la web mientras navega por páginas web en la tableta. Seleccione la notificación en el panel de control. A continuación, la misma página web aparecerá en el dispositivo conectado.

## Usar la pantalla virtual

SideSync refleja la pantalla de un dispositivo en otro. Puede utilizar las funciones del dispositivo a través de la pantalla virtual. La siguiente imagen corresponde a la pantalla virtual de la tableta en el ordenador.

Pulse **Tablet screen** en el panel de control.



- Algunas funciones podrían no funcionar a través de la pantalla virtual.
- La apariencia y funciones de la pantalla virtual pueden variar según el dispositivo conectado.

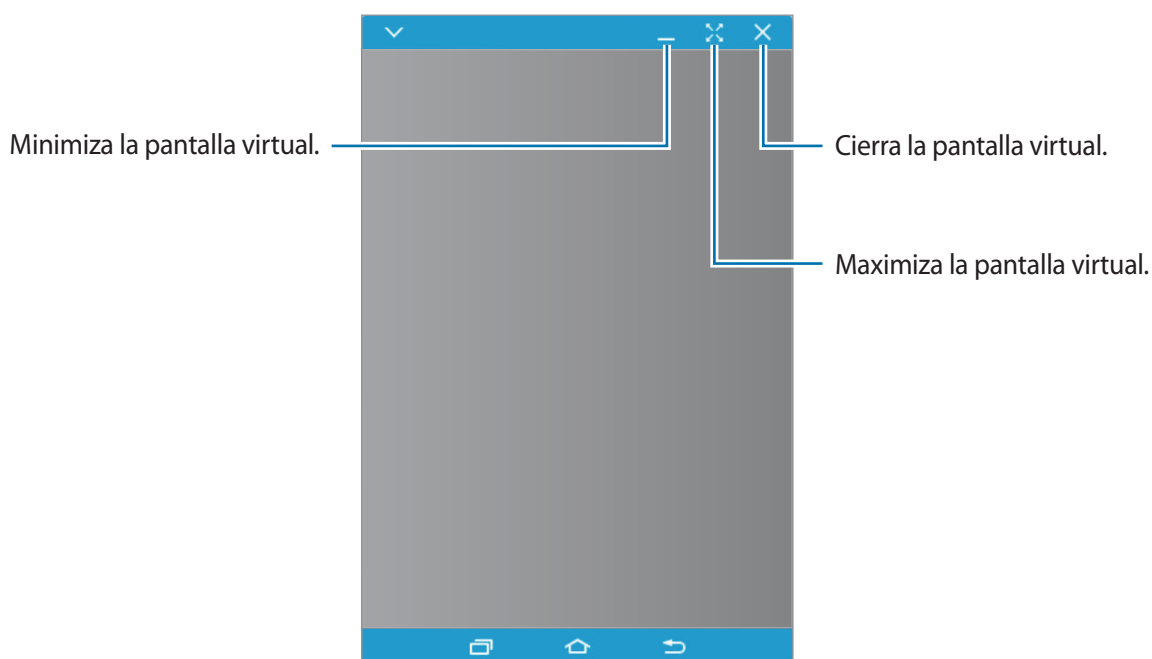

Toque  para usar las siguientes opciones:

- **Siempre visible:** permite configurar la pantalla virtual para que siempre se sitúe en la parte superior.
- **Girar:** girar la pantalla.
- **Transparencia de la ventana:** permite ajustar el nivel de transparencia de la pantalla virtual.
- **Capturar:** capturar una pantalla.
- **Activar el modo Presentación:** permite activar la pantalla de la tableta para controlarla tanto desde la tableta como desde el ordenador. Es posible que esta función no esté disponible dependiendo del dispositivo conectado.
- **Añadir a Favoritos:** permite añadir la aplicación actual al panel de control.

Para mover la pantalla virtual haga clic y desplace la parte superior de la pantalla virtual hasta una nueva ubicación.

Para ajustar el tamaño de la pantalla virtual coloque el cursor del ratón sobre la esquina de dicha pantalla, haga clic en ella y, a continuación, desplácela.

## Alternar entre pantallas

Para utilizar la pantalla real de la tableta pulse el botón Encendido o el botón Inicio de la tableta. La pantalla virtual se apaga y se enciende la pantalla de la tableta.

Para volver a la pantalla virtual haga clic en la pantalla virtual de la tableta en el ordenador. La pantalla real se apaga y se enciende la pantalla virtual.



Puede ver y controlar la pantalla virtual y la pantalla del dispositivo conectado a la vez.

Pulse  → **Activar el modo Presentación** en la pantalla virtual para activar la pantalla del dispositivo conectado. Es posible que esta función no esté disponible dependiendo del dispositivo conectado.

## Compartir archivos y portapapeles

### Copiar archivos a la tableta

Seleccione los archivos del ordenador y desplácelos al panel de control o a la pantalla virtual de la tableta. Los archivos se guardarán en la carpeta **Mis archivos** → **Dispositivo** → **SideSync**.

Mientras redacta un correo en la pantalla virtual, los archivos copiados se adjuntarán al correo que se está redactando.



Cuando la pantalla virtual de la tableta y la pantalla real están activadas no puede compartir archivos.

### Compartir portapapeles

Puede copiar y pegar el texto a conveniencia entre los dispositivos conectados con la función de compartir del portapapeles. Copie o corte el texto de la pantalla virtual y péguelo en un campo de texto situado fuera de la pantalla virtual o viceversa.

## Smart View

### Acerca de Smart View

Use esta función para conectar el dispositivo a una pantalla grande con un dongle de AllShare Cast o HomeSync y después comparta sus contenidos.

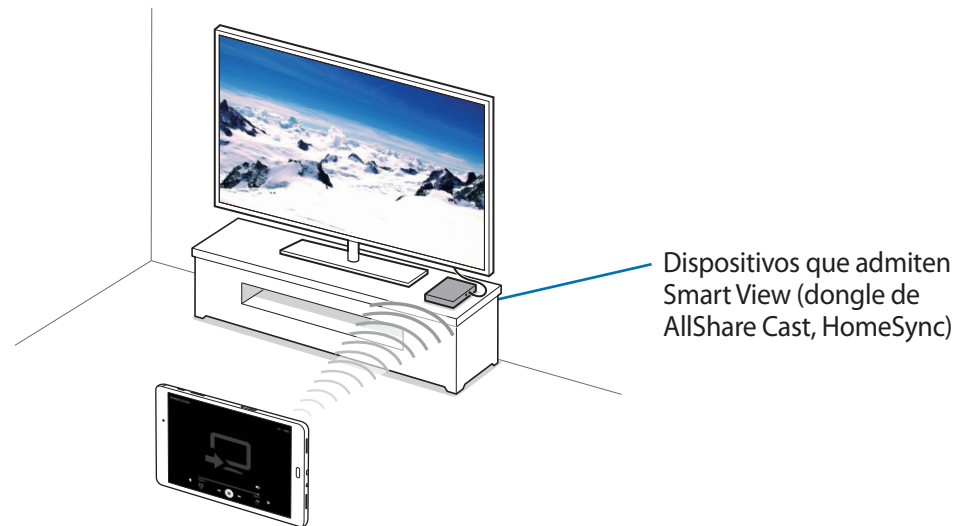

- Es posible que esta función no esté disponible dependiendo de su región o su proveedor de servicios.
- Algunos archivos podrían almacenarse en el búfer durante la reproducción, según la conexión de red.
- Para ahorrar energía, desactive esta función cuando no esté en uso.
- Si especifica una frecuencia de Wi-Fi, es posible que no se puedan detectar los dongle de AllShare Cast o HomeSync ni conectarse a ellos.
- Si reproduce vídeos o juegos en un televisor, seleccione el modo apropiado en el televisor para aprovechar al máximo la experiencia de AllShare Cast.

## Ver contenido en un televisor

Antes de conectar el dispositivo a un televisor, conecte el dispositivo habilitado para Smart View al televisor. Para establecer la conexión, consulte el manual de usuario del dispositivo. Las siguientes acciones son ejemplos de formas de ver contenidos en un televisor conectado mediante una llave de AllShare Cast.

- 1 Conecte el dongle de AllShare Cast al televisor mediante un cable HDMI.
- 2 En el televisor, seleccione un modo de conexión, como un modo HDMI, para conectar un dispositivo externo.
- 3 Abra el panel de notificaciones y pulse  → **Smart View**.  
Aparecerá una lista con los dispositivos detectados.
- 4 Seleccione un dispositivo para conectarse a él.  
La pantalla del dispositivo aparecerá en la pantalla del televisor.  
Si conecta el dispositivo por primera vez, mantenga pulsado el nombre del dongle en la lista e introduzca el PIN que figura en la pantalla del televisor.
- 5 Abra o reproduzca un archivo, y después controle la pantalla con las teclas del dispositivo.



## Impresión móvil

Conecte el dispositivo con una impresora mediante la función Wi-Fi o Wi-Fi Direct, e imprima imágenes o documentos.



Algunas impresoras puede que no sean compatibles con el dispositivo.

## Añadir plug-ins de impresoras

Añada plug-ins para impresoras que quiera conectar con el dispositivo.

En la pantalla de aplicaciones, pulse **Ajustes** → **Más ajustes de conexión** → **Imprimir** → **Descargar complemento** y busque un plug-in de impresora en **Play Store**. Seleccione el plug-in de una impresora e instálelo.

## Conectarse a una impresora

En la pantalla Aplicaciones, pulse **Ajustes** → **Más ajustes de conexión** → **Imprimir**, seleccione un plug-in de impresora, y después deslice el interruptor para activarlo. El dispositivo buscará impresoras que se encuentren conectadas a la misma red Wi-Fi que el dispositivo.

Para añadir impresoras manualmente, seleccione un plug-in de impresora, pulse **MÁS** → **Añadir impresora** → **AÑADIR IMPRESORA**, introduzca detalles, y después pulse **ACEPTAR**.

Para cambiar la configuración de impresión, seleccione un plug-in de impresora y pulse **MÁS** → **Ajustes de impresión**.

## Imprimir contenidos

Mientras ve contenidos tales como imágenes o documentos, pulse **Compartir** → **Imprimir** → ▼ → **Todas las impresoras**, y después seleccione una impresora.

# Administrador de dispositivo y datos

## Transferir datos de un dispositivo anterior

Podrá transferir datos de un dispositivo anterior al nuevo dispositivo mediante Samsung Smart Switch. Las siguientes versiones de Samsung Smart Switch están disponibles.

- Versión móvil (Smart Switch Mobile): transfiere datos entre dispositivos móviles. Podrá descargar la aplicación desde **Galaxy Apps** o **Play Store**.
- Versión para ordenador: transfiere datos entre el dispositivo y un ordenador. Podrá descargar la aplicación desde [www.samsung.com/smartswitch](http://www.samsung.com/smartswitch).



- Samsung Smart Switch no es compatible con determinados dispositivos u ordenadores.
- Se aplican limitaciones. Visite [www.samsung.com/smartswitch](http://www.samsung.com/smartswitch) para más detalles. Para Samsung el copyright es un asunto importante. Transfiera solamente contenido que sea suyo o sobre el cual tenga derechos.

## Transferir datos de un dispositivo móvil

Transfiera datos desde el anterior dispositivo al nuevo.

Descargue e instale Smart Switch desde **Galaxy Apps** o **Play Store**.

Ejecute **Smart Switch** y siga las instrucciones que aparecen en pantalla para transferir los datos desde su dispositivo anterior.

## Transferir datos desde un ordenador

Realice una copia de seguridad de datos desde el dispositivo anterior a un ordenador e importe los datos al nuevo dispositivo.

1

En el ordenador, vaya a [www.samsung.com/smartswitch](http://www.samsung.com/smartswitch) para descargar Smart Switch.

2

En el ordenador, inicie Smart Switch.



Si el dispositivo anterior no es un dispositivo Samsung, realice una copia de seguridad de los datos en un ordenador mediante un programa proporcionado por el fabricante del dispositivo. Luego, pase al quinto paso.

- 3 Conecte el dispositivo anterior al ordenador con el cable USB.
- 4 En el ordenador, siga las instrucciones que aparecen en pantalla para realizar una copia de seguridad de los datos desde el dispositivo. A continuación, desconecte el dispositivo anterior del ordenador.
- 5 Conecte el nuevo dispositivo al ordenador con el cable USB.
- 6 En el ordenador, siga las instrucciones que aparecen en pantalla para transferir los datos al nuevo dispositivo.

## Utilizar el dispositivo como un disco extraíble para transferir datos

Transfiera archivos de audio, vídeo, imagen o de otro tipo del dispositivo al ordenador y viceversa.



No desconecte el cable USB del dispositivo mientras se transfieren los archivos. Si lo hace, podría causar la pérdida de datos o estropear el dispositivo.



Es posible que los dispositivos no se conecten correctamente si están conectados mediante un hub USB. Conecte el dispositivo directamente al puerto USB del ordenador.

- 1 Conecte el dispositivo al ordenador con un cable USB.
- 2 Abra el panel de notificaciones, y después pulse **Transferir multimedia mediante USB** → **Transferir archivos multimedia**.  
Si el ordenador no reconoce su dispositivo, pulse **Transferir imágenes**.
- 3 Transfiera archivos entre el dispositivo y el ordenador.

## Actualizar el dispositivo

Podrá actualizar el dispositivo con el software más reciente.

### Actualizar mediante el servicio Firmware over-the-air

Podrá actualizar el dispositivo con la versión del software más reciente mediante el servicio de Firmware over-the-air (FOTA).

En la pantalla Aplicaciones, pulse **Ajustes** → **Acerca del dispositivo** → **Descarga manual**.

### Actualización con Smart Switch

Conecte el dispositivo a un ordenador y actualice el software del dispositivo a la última versión.

- 1 En el ordenador, visite [www.samsung.com/smartswitch](http://www.samsung.com/smartswitch) para descargar e instalar Smart Switch.
- 2 En el ordenador, inicie Smart Switch.
- 3 Conecte el dispositivo al ordenador con un cable USB.
- 4 En el ordenador, haga clic en el botón de actualización en la ventana de conexión.



- No apague el ordenador ni desconecte el cable USB mientras el dispositivo se esté actualizando.
- Mientras el dispositivo se actualiza, no conecte otros dispositivos multimedia al ordenador. Si lo hace, podría interferir en el proceso de actualización. Antes de actualizar, desconecte cualquier otro dispositivo multimedia del ordenador.

## Hacer copias de seguridad y restaurar datos

Proteja sus datos personales, los datos de sus aplicaciones y sus ajustes en el dispositivo. Podrá hacer una copia de seguridad de sus datos confidenciales en una cuenta de copia de seguridad, y acceder a ellos en otro momento. Debe registrarse en una cuenta de Google o en Samsung account para hacer una copia de seguridad de los datos o restablecerlos. Consulte [Configurar cuentas](#) para obtener más información.

### Usar Samsung account

En la pantalla Aplicaciones, pulse **Ajustes** → **Copia de seguridad y restablecimiento** → **Hacer copia de seguridad**, seleccione los elementos para la copia de seguridad, y luego pulse **COPIA SEGURIDAD AHORA**.

Para que el dispositivo realice la copia de seguridad de forma automática, deslice el interruptor **Copia de seguridad automática** para activarla.

Para restaurar los datos utilizando Samsung account, pulse **Restaurar**. Los datos actuales se borrarán del dispositivo para restablecer los elementos seleccionados.

### Usar una cuenta de Google

En la pantalla Aplicaciones, pulse **Ajustes** → **Copia de seguridad y restablecimiento**, y después deslice el interruptor **Hacer copia de seguridad** para activarlo. Pulse **Cuenta de copia de seguridad** y seleccione una cuenta como la cuenta de copia de seguridad.

Para restaurar los datos utilizando una cuenta de Google, deslice el interruptor **Restauración automática** para activarla. Cuando reinstale las aplicaciones, los ajustes y datos guardados en la copia de seguridad se restablecerán.

## Restablecer datos

Elimine todos los ajustes y los datos del dispositivo. Antes de restablecer los valores de fábrica, asegúrese de hacer copias de seguridad de todos los datos importantes almacenados en el dispositivo. Consulte [Hacer copias de seguridad y restaurar datos](#) para obtener más información.

En la pantalla Aplicaciones, pulse **Ajustes** → **Copia de seguridad y restablecimiento** → **Restablecer valores de fábrica** → **RESTABLECER EL DISPOSITIVO** → **ELIMINAR TODO**. El dispositivo se reiniciará automáticamente.

# Ajustes

## Sobre los ajustes

Use esta aplicación para configurar el dispositivo, configurar opciones de las aplicaciones y añadir cuentas.

Pulse **Ajustes** en la pantalla Aplicaciones.

Para buscar ajustes con palabras clave, pulse **BUSCAR**.

## Wi-Fi

Active la función Wi-Fi para conectarse a una red Wi-Fi y acceder a Internet o a otros dispositivos de red.

En la pantalla de Ajustes, pulse **Wi-Fi** y después deslice el interruptor para activarlo.

Para usar las opciones, pulse **MÁS**.

### Configurar la política de inactividad Wi-Fi

Pulse **MÁS** → **Wi-Fi activa en suspensión**.

## Bluetooth

Active la función Bluetooth para intercambiar información a poca distancia.

En la pantalla de Ajustes, pulse **Bluetooth** y después deslice el interruptor para activarlo.

## Modo Avión

Este ajuste desactiva todas las funciones inalámbricas en el dispositivo. Solo puede usar los servicios sin red.

En la pantalla de Ajustes, deslice **Modo Avión**, y después deslice el interruptor para activarlo.

## Uso de datos

Haga un seguimiento de la cantidad de uso de datos.

En la pantalla de Ajustes, pulse **Uso de datos**.

Para usar más opciones, pulse **MÁS**.

- **Restringir redes:** desactiva la sincronización en segundo plano mientras usa una red Wi-Fi.

## Más ajustes de conexión

Personalice la configuración para controlar las redes.

En la pantalla de Ajustes, pulse **Más ajustes de conexión**.

## Imprimir

Configure los ajustes de los plug-ins de la impresora instalados en el dispositivo. Podrá buscar impresoras disponibles o agregar una de forma manual para imprimir archivos.

## VPN

Configure y conéctese a redes privadas virtuales (VPN).

## Ethernet

La opción de Ethernet estará disponible cuando haya un adaptador de Ethernet conectado al dispositivo. Utilice esta opción para activar la función de Ethernet y configurar los ajustes de red.

## Aplicaciones

Administre aplicaciones del dispositivo y cambie su configuración.

En la pantalla de Ajustes, pulse **Aplicaciones**.

### Administrador de aplicaciones

Vea y administre las aplicaciones del dispositivo.

### Aplicaciones predeterminadas

Seleccione un ajuste predeterminado para el uso de aplicaciones.

### Aplicaciones

Personalice los ajustes para cada aplicación.

## Sonido

Cambie los ajustes de los distintos sonidos en el dispositivo.

En la pantalla de ajustes, pulse **Sonido**.

- **Modo de sonido:** configura el dispositivo para que use el perfil de sonido o de silencio.
- **Volumen:** ajusta el nivel de volumen de las melodías de llamada, la música y los vídeos, los sonidos del sistema y las notificaciones.
- **Efectos y calidad sonido:** selecciona un efecto de sonido para aplicar al escuchar música.



## Pantalla

Cambie los ajustes de la pantalla.

En la pantalla de Ajustes, pulse **Pantalla**.

- **Brillo:** define el nivel de brillo de la pantalla.
- **Fuente:** cambia el tipo y el tamaño de fuente.
- **Tiempo de espera de pantalla:** establece el tiempo que deberá transcurrir antes de que se apague la retroiluminación de la pantalla.
- **Smart Stay:** configura el dispositivo para evitar que se apague la retroiluminación de la pantalla mientras la mira.
- **Modo de pantalla:** cambia el modo de pantalla.
- **Salvapantallas:** configura el dispositivo para que active un protector de pantalla cuando el dispositivo se esté cargando.

## S Pen

Cambie los ajustes para usar el S Pen.



El S Pen solo va incluido en algunos dispositivos.

En la pantalla de Ajustes, pulse **S Pen**.

- **Air Command:** configura el dispositivo para que muestre las funciones de Air command cuando pase el S Pen por encima de la pantalla y pulse el botón del S Pen.
- **Air view:** activa la función Air view para realizar distintas acciones con el S Pen.
- **Direct Pen:** permite que el dispositivo muestre el icono de campo de escritura a mano cuando pase el S Pen por encima de un campo de entrada de texto.
- **Cursor:** permite que el dispositivo muestre el puntero del S Pen cuando coloque el S Pen sobre la pantalla.
- **Opciones al desenganchar:** configura el dispositivo para que automáticamente ejecute Action Memo o muestre las funciones de Air Command cuando se extraiga el S Pen de su ranura.
- **Ahorro de energía de S Pen:** hace que la pantalla no responda a otros S pen cuando haya uno insertado.
- **Sonido de S Pen:** permite que el dispositivo emita sonidos de escritura cuando escriba o dibuje en la pantalla con el S Pen.

## Funciones avanzadas

Active la función de reconocimiento de movimiento y cambie los ajustes que controlan el reconocimiento de movimiento en el dispositivo.

En la pantalla de Ajustes, pulse **Funciones avanzadas**.

- **Desplazar palma para capturar:** configura el dispositivo para hacer una captura de pantalla al desplazar la mano hacia la izquierda o derecha por la pantalla.
- **Silenciar rápido:** configura el dispositivo para que silencie las alarmas mediante movimientos de la palma de la mano.

## Fondos

Cambia la imagen de fondo de la pantalla Inicio y de la pantalla Bloqueo.

En la pantalla de Ajustes, pulse **Fondos**.

## Pantalla Bloqueo y seguridad

Cambie los ajustes para proteger el dispositivo.

En la pantalla de Ajustes, pulse **Pantalla Bloqueo y seguridad**.



Las opciones disponibles pueden variar en función del método de desbloqueo de pantalla seleccionado.

- **Tipo de bloqueo de pantalla:** cambia el método de bloqueo de pantalla.
- **Información y accesos directos:** cambia los ajustes de los elementos mostrados en la pantalla Bloqueo.
- **Notificaciones en pantalla Bloqueo:** establece si mostrar o no el contenido de las notificaciones en la pantalla Bloqueo.
- **Buscar mi móvil:** accede al sitio web Buscar mi dispositivo (Find my mobile, [findmymobile.samsung.com](https://findmymobile.samsung.com)). Desde el sitio web Buscar mi móvil, podrá rastrear y controlar el dispositivo perdido o robado.
- **Fuentes desconocidas:** configura el dispositivo para permitir la instalación de aplicaciones de fuentes desconocidas.
- **Otros ajustes de seguridad:** configura opciones de seguridad adicionales.

## Privacidad

Cambia los ajustes para el mantenimiento de su privacidad.

En la pantalla de Ajustes, pulse **Privacidad**.

- **Ubicación:** cambia los ajustes de los permisos de información de ubicación.
- **Modo Privado:** configure el dispositivo para impedir que otras personas accedan a sus contenidos personales activando el modo Privado.
- **Notificar info diagnóstico:** configura el dispositivo para que envíe automáticamente información de diagnóstico y uso del dispositivo a Samsung.

## Accesibilidad

Use esta función para mejorar la accesibilidad del dispositivo.

En la pantalla de Ajustes, pulse **Accesibilidad**.

- **Visión:** personaliza la configuración para mejorar la accesibilidad de los usuarios con discapacidad visual.
  - **Voice Assistant:** activa Voice Assistant, que proporciona respuestas de voz.
  - **Ayuda Voice Assistant:** ver información de ayuda sobre el uso de Voice Assistant.
  - **Pantalla oscura:** configura el dispositivo para que desactive la pantalla para proteger la privacidad del contenido.
  - **Entrada de tecla rápida:** configura el dispositivo para introducir un carácter al retirar el dedo del carácter en el teclado. Podrá usar esta función para introducir caracteres en lugar de retirar el dedo y tocar dos veces la pantalla.
  - **Decir contraseñas:** configure el dispositivo para que lea la contraseña en voz alta cuando la introduce con la función Voice Assistant activada.
  - **Texto para pronunciar:** modifique los ajustes de las funciones de texto a voz que se usan cuando Voice Assistant se encuentra activado, como los idiomas, la velocidad y muchas otras opciones.
  - **Acceso directo de accesibilidad:** configura el dispositivo para que active Voice Assistant cuando mantiene pulsado el botón Encendido y, seguidamente, mantiene pulsada la pantalla con dos dedos.
  - **Tamaño de fuente:** cambia el tamaño de la fuente.
  - **Lupa:** active una lupa para hacer zoom en la pantalla para ver una versión más grande de los contenidos.

- **Gestos de ampliación:** configura el dispositivo para ampliar la pantalla y para hacer zoom sobre un área específica.
- **Escala de grises:** muestre los colores de la pantalla en tonos grises.
- **Colores negativos:** invierte los colores de la pantalla para mejorar la visibilidad.
- **Ajuste de color:** ajusta el esquema de colores para la pantalla si es daltónico o tiene dificultades para leer contenidos.
- **Audición:** personaliza la configuración para mejorar la accesibilidad de los usuarios con discapacidad auditiva.
  - **Desactivar todos sonidos:** configure el dispositivo para desactivar todos los sonidos, como los sonidos multimedia.
  - **Subtítulos de Samsung (CC):** configura el dispositivo para que muestre los subtítulos ocultos en contenido compatible con Samsung y para que cambie la configuración de los subtítulos ocultos.
  - **Subtítulos de Google (CC):** muestra los subtítulos ocultos en contenido compatible con Google, y cambia la configuración de los subtítulos ocultos.
  - **Balance sonido izq/der:** configure el dispositivo para ajustar el balance de sonido al usar auriculares.
  - **Audio mono:** cambia el modo de sonido de estéreo a monoaural al conectar un auricular.
- **Destreza e interacción:** personaliza la configuración para mejorar la accesibilidad de los usuarios con destreza manual reducida.
  - **Botón Universal:** configure el dispositivo para buscar y resaltar elementos de la pantalla, y luego leerlos en voz alta. Puede controlar la pantalla táctil mediante la conexión de un interruptor externo, pulsando la pantalla o utilizando movimientos de cabeza y gestos de la cara.
  - **Menú de asistencia:** configura el dispositivo para que muestre el icono de acceso directo de asistencia que le ayuda a acceder a funciones que emplean los botones externos o funciones que aparecen en el panel de notificaciones. También podrá editar el menú del icono del acceso directo.
  - **Pulsación larga:** elija el tiempo que se debe mantener pulsado un icono o la pantalla para que realice una acción alternativa a la de la pulsación simple.
  - **Control de interacción:** active el modo Control de interacción para restringir la reacción del dispositivo a las entradas que realice mientras usa las aplicaciones.
- **Dirección de bloqueo:** cree una combinación direccional para desbloquear la pantalla.
- **Acceso directo:** configura el dispositivo para abrir los menús de accesibilidad seleccionados al pulsar el botón Inicio tres veces rápidamente.

- **Recordar notificación:** ajusta el dispositivo para informarle de notificaciones que no haya revisado en un intervalo de tiempo.
- **Modo Un toque:** controla las notificaciones pulsando el botón en lugar de deslizarlo.
- **Gestionar accesibilidad:** exporte o importe los ajustes de accesibilidad para compartirlos con otros dispositivos.
- **Servicios:** muestra los servicios de accesibilidad instalados en el dispositivo.

## Cuentas

Añada cuentas de correo electrónico o redes sociales.

En la pantalla Ajustes, pulse **Cuentas**.

## Copia de seguridad y restablecimiento

Cambie los ajustes para administrar los ajustes y los datos.

En la pantalla de Ajustes, pulse **Copia de seguridad y restablecimiento**.

- **Hacer copia de seguridad:** permite realizar una copia de seguridad de información personal y datos de las aplicaciones en el servidor de Samsung. También puede configurar el dispositivo para que haga copias de seguridad automáticamente.
- **Restaurar:** restaura información personal y datos de aplicaciones con una previa copia de seguridad desde su Samsung account.
- **Hacer copia de seguridad:** configura el dispositivo para que realice una copia de seguridad de los ajustes y los datos de las aplicaciones en el servidor de Google.
- **Cuenta de copia de seguridad:** configura o edita la cuenta de copia de seguridad de Google.
- **Restauración automática:** configura el dispositivo para restaurar los ajustes y los datos de las aplicaciones cuando vuelve a instalarlas en el dispositivo.
- **Restablecer valores de fábrica:** restablece los ajustes a los valores predeterminados de fábrica y elimina todos los datos.

## Idioma y entrada de texto

Cambie los ajustes de entrada de texto. Puede que algunas opciones no estén disponibles, en función del idioma seleccionado.

En la pantalla de Ajustes, pulse **Idioma y entrada de texto**.

- **Idioma:** seleccione un idioma de la pantalla para todos los menús y las aplicaciones.
- **Teclado predeterminado:** seleccione un tipo de teclado predeterminado para la entrada de texto.
- **Teclado Samsung:** modifique los ajustes del teclado Samsung.



Es posible que las opciones disponibles varíen en función de la región o el proveedor de servicios.

- **Dictado por voz de Google:** modifique los ajustes de la entrada de voz.
- **Texto para pronunciar:** modifique los ajustes de las opciones de texto a voz.
- **Velocidad del cursor:** ajuste la velocidad de cursor para el ratón o el panel táctil conectados al dispositivo.

## Batería

Vea información de la batería y cambie las opciones de ahorro de energía.

En la pantalla de Ajustes, pulse **Batería**.

- **Ahorro de energía:** activa el modo Ahorro de energía y cambia los ajustes correspondientes.
- **Modo Ultrahorro de energía:** extiende el tiempo de inactividad y reduce el consumo de batería mostrando un diseño más simple y permitiendo el acceso limitado a las aplicaciones.



Es posible que esta función no esté disponible en algunos dispositivos.

- **Porcentaje en barra estado:** configura el dispositivo para que muestre la duración de la batería restante.



El tiempo de uso que queda muestra el tiempo restante antes de que la carga de la batería se agote. Este tiempo puede variar en función de los ajustes del dispositivo y las condiciones de funcionamiento.

## Almacenamiento

Vea información sobre el dispositivo y la tarjeta de memoria, o formatee una tarjeta de memoria.

En la pantalla de Ajustes, pulse **Almacenamiento**.



Si formatea una tarjeta de memoria, eliminará todos los datos de forma permanente.



La capacidad disponible real de la memoria interna es menor que la capacidad especificada, ya que el sistema operativo y las aplicaciones predeterminadas ocupan parte de la memoria. La capacidad disponible puede cambiar al actualizar el dispositivo.

## Accesorios

Cambie los ajustes de los accesorios.

En la pantalla Ajustes, pulse **Accesorios**.

- **Desbloqueo automático:** configura el dispositivo para que se desbloquee automáticamente al abrir la cubierta. Esta función solamente puede usarse para algunos métodos de bloqueo de pantalla.

## Fecha y hora

Acceda a los siguientes ajustes y modifíquelos para configurar la forma en que el dispositivo muestra la fecha y la hora.

En la pantalla de Ajustes, pulse **Fecha y hora**.



La fecha y la hora se reiniciarán si la batería permanece completamente descargada.

- **Fecha y hora automáticas:** actualiza la fecha y la hora automáticamente cuando se desplaza por zonas horarias diferentes.
- **Usar formato de 24 horas:** muestra la hora en el formato de 24 horas.

## Acerca del dispositivo

Acceda a información sobre el dispositivo, edite el nombre del dispositivo o actualice el software del dispositivo.

En la pantalla de Ajustes, pulse **Acerca del dispositivo**.

# Apéndice

## Solución de problemas

Antes de ponerse en contacto con un centro de Servicio de Atención Técnica (SAT) de Samsung, intente las siguientes soluciones. Puede que algunas situaciones no se apliquen a su dispositivo.

### Cuando enciende el dispositivo o cuando está usándolo, se le solicita que introduzca uno de los siguientes códigos:

- Contraseña: cuando el dispositivo está bloqueado, debe introducir la contraseña que estableció para desbloquearlo.
- PIN: al utilizar el dispositivo por primera vez o cuando se activa la solicitud del PIN, debe introducir el PIN proporcionado con la tarjeta SIM o USIM. Podrá desactivar esta función con el menú Bloquear tarjeta SIM.
- PUK: si su tarjeta SIM o USIM está bloqueada, generalmente como resultado de haber escrito el PIN incorrectamente varias veces. Debe introducir el código PUK suministrado por el proveedor de servicios.
- PIN2: al acceder a un menú que requiere el PIN2, debe introducir el PIN2 proporcionado con la tarjeta SIM o USIM. Para más información, póngase en contacto con su proveedor de servicios.

### Su dispositivo muestra mensajes de error de red o de servicio

- Si se encuentra en áreas donde la señal o la recepción son débiles, es posible que pierda la cobertura. Desplácese hacia otro lugar y vuelva a intentarlo. Mientras se desplaza, los mensajes de error podrían aparecer varias veces.
- No puede acceder a determinadas opciones sin una suscripción. Para más información, póngase en contacto con su proveedor de servicios.

### Su dispositivo no se enciende

Si la batería está completamente descargada, el dispositivo no se encenderá. Cargue la batería completamente antes de encender el dispositivo.



## La pantalla táctil responde de forma lenta o inadecuada

- Si coloca un protector de pantalla o accesorios opcionales en la pantalla táctil, es posible que esta no funcione correctamente.
- Si usa guantes o no tiene las manos limpias al pulsar la pantalla táctil, o si la pulsa con objetos puntiagudos, puede que la pantalla táctil no funcione correctamente.
- Es posible que la pantalla táctil no funcione correctamente en ambientes húmedos o si se moja.
- Reinicie el dispositivo para eliminar cualquier error de software temporal.
- Asegúrese de que el software del dispositivo esté actualizado con la versión más reciente.
- Si la pantalla táctil está rayada o dañada, acuda a un centro de asistencia de Samsung.

## El dispositivo deja de responder o presenta un error grave

Pruebe las siguientes soluciones. Si el problema persiste, póngase en contacto con el Servicio de Atención Técnica (SAT) de Samsung.

### Reiniciar el dispositivo

Si el dispositivo se congela o se cuelga, es posible que deba cerrar las aplicaciones o apagar el dispositivo y volver a encenderlo.

### Forzar el reinicio

Si el dispositivo se queda bloqueado y no responde, mantenga pulsados los botones Encendido y Volumen simultáneamente durante más de 7 segundos para reiniciarlo.

### Restablecer el dispositivo

Si los métodos anteriores no resuelven el problema, restablezca los valores de fábrica.

En la pantalla Aplicaciones, pulse **Ajustes** → **Copia de seguridad y restablecimiento** → **Restablecer valores de fábrica** → **RESTABLECER EL DISPOSITIVO** → **ELIMINAR TODO**. Antes de restablecer los datos de fábrica, recuerde realizar copias de seguridad de todos los datos importantes almacenados en el dispositivo.

## A menudo no hay conexión a Internet

- Asegúrese de no estar bloqueando la antena interna del dispositivo.
- Si se encuentra en áreas donde la señal o la recepción son débiles, es posible que pierda la cobertura. Tal vez tenga problemas de conectividad debido a algún problema con la estación base del proveedor de servicios. Desplácese hacia otro lugar y vuelva a intentarlo.
- Al utilizar el dispositivo mientras está en movimiento, los servicios de redes inalámbricas podrían deshabilitarse debido a problemas en la red del proveedor de servicios.

## El icono de la batería está vacío

El nivel de batería es bajo. Cargue la batería.

## La batería no se carga correctamente (para cargadores aprobados por Samsung)

- Asegúrese de que el cargador esté correctamente conectado.
- Visite el Servicio de Atención Técnica (SAT) de Samsung y la batería le será reemplazada.

## La batería se descarga más rápidamente que cuando compré el dispositivo

- Al exponer el dispositivo o la batería a temperaturas demasiado altas o bajas, la carga útil podría reducirse.
- El consumo de la batería aumenta al utilizar funciones de mensajería o determinadas aplicaciones, como los juegos o Internet.
- La batería se consume y la carga útil se acortará con el tiempo.

## El dispositivo está caliente al tacto

El dispositivo puede estar caliente al tacto cuando se utilizan aplicaciones durante períodos prolongados o cuando se utilizan aplicaciones que requieren más energía. Esto es normal y no afecta a la vida útil ni al rendimiento del dispositivo. Si el dispositivo se sobrecalienta o permanece caliente durante un periodo de tiempo prolongado, deje de usarlo durante un tiempo. Si el dispositivo se sigue sobrecalentando, póngase en contacto con el Servicio de Atención Técnica (SAT) de Samsung.

## Aparecen mensajes de error cuando se inicia la cámara

El dispositivo debe tener disponible suficiente memoria y carga de batería para utilizar la aplicación de la cámara. Si recibe mensajes de error al iniciar la cámara, intente lo siguiente:

- Cargue la batería.
- Transfiera archivos a un ordenador o elimínelos del dispositivo para liberar espacio en la memoria.
- Reinicie el dispositivo. Si aún tiene problemas con la aplicación de la cámara después de seguir estas sugerencias, póngase en contacto con el Servicio de Atención Técnica (SAT) de Samsung.

## La calidad de las fotos no es tan buena como la de la vista previa

- La calidad de las fotos puede variar en función del entorno y las técnicas fotográficas que utilice.
- Si saca fotos en lugares oscuros, por la noche o en lugares cerrados, podría producirse ruido en la imagen o las imágenes podrían estar desenfocadas.

## Aparecen mensajes de error al abrir archivos multimedia

Si recibe mensajes de error al abrir archivos multimedia, o estos archivos no se reproducen en el dispositivo, intente lo siguiente:

- Transfiera archivos a un ordenador o elimínelos del dispositivo para liberar espacio en la memoria.
- Asegúrese de que el archivo de música no esté protegido por un sistema de administración de derechos digitales (DRM). Si el archivo está protegido con DRM, asegúrese de tener la licencia o la clave correspondiente para reproducir el archivo.
- Asegúrese de que el dispositivo admita los formatos de archivo. Si un formato de archivo no es compatible, como DivX o AC3, instale una aplicación que lo admita. Para confirmar los formatos de archivo que admite el dispositivo, visite la página web [www.samsung.com](http://www.samsung.com).
- El dispositivo admite fotos y vídeos hechos con el dispositivo. Es posible que las fotos y los vídeos hechos con otros dispositivos no funcionen correctamente.
- El dispositivo admite archivos multimedia autorizados por el proveedor de servicios de red o los proveedores de servicios adicionales. Puede que algunos de los contenidos que circulan por Internet, como melodías, vídeos o fondos de pantalla, no funcionen correctamente.

## No es posible localizar otro dispositivo Bluetooth

- Asegúrese de que la función inalámbrica Bluetooth esté activada en el dispositivo.
- Asegúrese de que la función inalámbrica Bluetooth esté activada en el dispositivo al que quiera conectarse.
- Asegúrese de que el dispositivo y el otro dispositivo Bluetooth se encuentren dentro del rango máximo de alcance de Bluetooth (10 m).

Si una vez seguidas las sugerencias el problema persiste, póngase en contacto con un centro Servicio de Atención Técnica (SAT) de Samsung.

## No se establece una conexión al conectar el dispositivo a un ordenador

- Asegúrese de que el cable USB que está utilizando sea compatible con el dispositivo.
- Asegúrese de tener el controlador correspondiente instalado y actualizado en el ordenador.
- Si es usuario de Windows XP, asegúrese de tener Windows XP Service Pack 3 o superior instalado en el ordenador.

## El dispositivo no encuentra la ubicación actual

Las señales GPS podrían verse alteradas en algunos lugares, como por ejemplo en lugares cerrados. En estas situaciones, configure el dispositivo para utilizar Wi-Fi o una red móvil para buscar su ubicación actual.

## Se han perdido los datos almacenados en el dispositivo

Siempre realice copias de seguridad de todos los datos importantes guardados en el dispositivo. De lo contrario, no podrá restablecer los datos dañados o perdidos. Samsung no se hace responsable de la pérdida de los datos almacenados en el dispositivo.

## Aparece un pequeño espacio alrededor de la parte externa de la funda del dispositivo

- Este espacio es una característica de fabricación necesaria, y podría causar el movimiento o la vibración de algunas partes.
- Con el tiempo, la fricción entre las partes podría causar que este espacio se agrandara levemente.

## Retirar la batería (de tipo no extraíble)



- Estas instrucciones son solo para su proveedor de servicios o para personal del servicio técnico.
- La garantía no cubre daños o fallos provocados por la extracción no autorizada de la batería.
- Para retirar o reemplazar la batería, póngase en contacto con su proveedor de servicios o con personal del servicio técnico autorizado.

### Tipo 1 (SM-P550):

1

Inserte la herramienta para abrir el dispositivo en el espacio que hay entre la pantalla del dispositivo y la cubierta trasera.

A continuación, emiece a separar la pantalla y la cubierta trasera usando la herramienta para hacer palanca, como se muestra en la siguiente imagen.

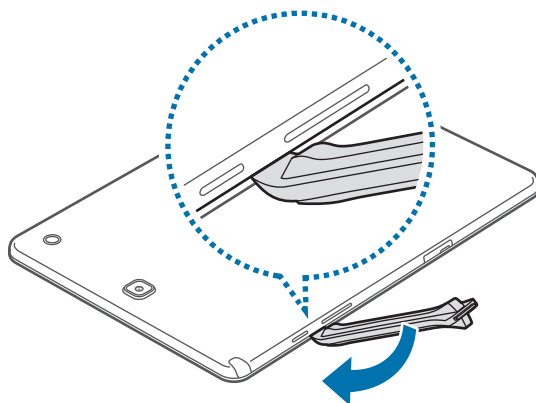

Al insertar la herramienta tenga cuidado de no dañar los componentes internos del dispositivo.

2

A continuación, reinserte la herramienta y haga palanca entre la pantalla y la cubierta trasera varias veces siguiendo el contorno del dispositivo.



Gire la cubierta trasera con cuidado y asegurándose de no dañar los ganchos.

3

Cuando haya desenganchado la pantalla, sepárela de la cubierta trasera.

A continuación, aparte la cubierta trasera y coloque la pantalla boca abajo sobre una superficie de trabajo plana.

**4** Afloje y retire los tornillos, tal como se muestra en la siguiente imagen.

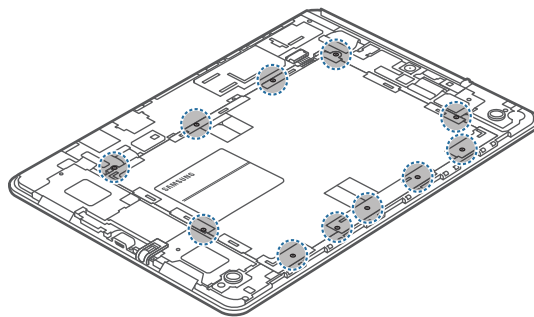

**5** Desconecte el conector de la batería, como se muestra en la siguiente imagen.

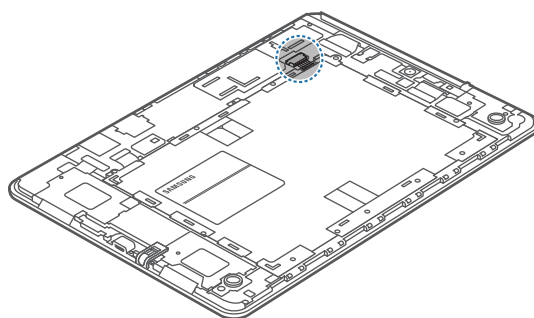

**6** Retire la batería.

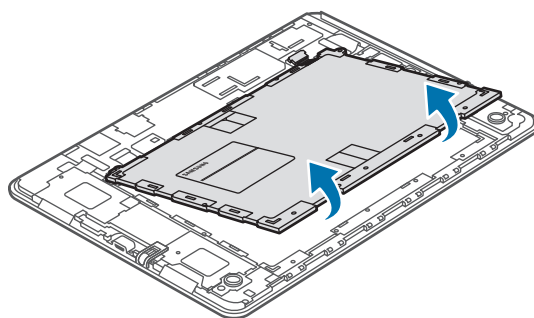

## Tipo 2 (SM-T550):

- 1 Inserte la herramienta para abrir el dispositivo en el espacio que hay entre la pantalla del dispositivo y la cubierta trasera.

A continuación, empiece a separar la pantalla y la cubierta trasera usando la herramienta para hacer palanca, como se muestra en la siguiente imagen.

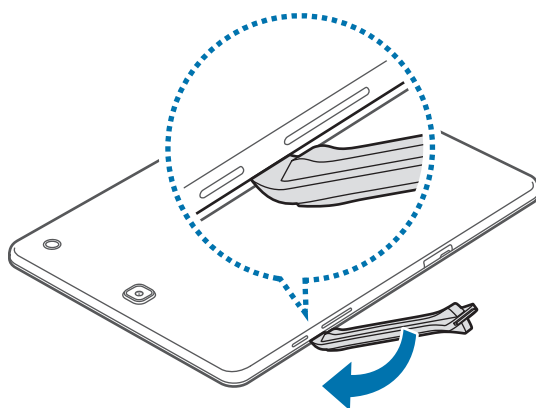

Al insertar la herramienta tenga cuidado de no dañar los componentes internos del dispositivo.

- 2 A continuación, reinserte la herramienta y haga palanca entre la pantalla y la cubierta trasera varias veces siguiendo el contorno del dispositivo.



Gire la cubierta trasera con cuidado y asegurándose de no dañar los ganchos.

- 3 Cuando haya desenganchado la pantalla, sepárela de la cubierta trasera.

A continuación, aparte la cubierta trasera y coloque la pantalla boca abajo sobre una superficie de trabajo plana.

**4** Afloje y retire los tornillos, tal como se muestra en la siguiente imagen.

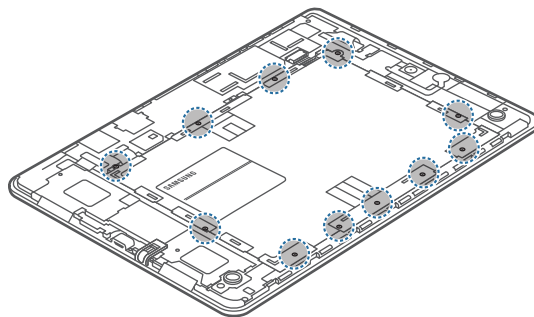

**5** Desconecte el conector de la batería, como se muestra en la siguiente imagen.

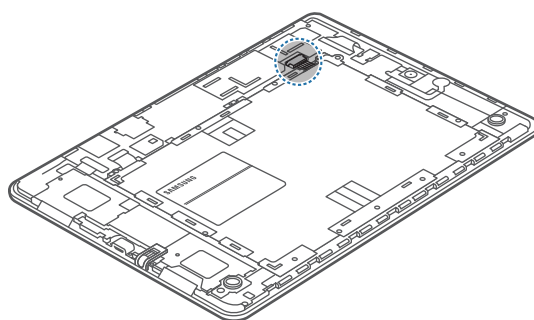

**6** Retire la batería.

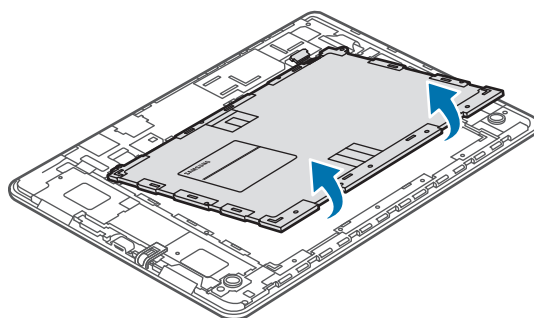



## Resumen Declaración de Conformidad

SAMSUNG declara, bajo su responsabilidad, que este aparato cumple con lo dispuesto en la Directiva 99/05/CE del Parlamento Europeo y del Consejo de 9 de Marzo de 1999, trasladada a la legislación española mediante el Real Decreto 1890/2000, de 20 de Noviembre.

## Copyright

Copyright © 2016 Samsung Electronics

Este manual se encuentra protegido por las leyes internacionales de derechos de autor.

No está permitido reproducir, distribuir, traducir o transmitir ninguna parte de este manual de ningún modo o por ningún medio, ya sea electrónico o mecánico, incluyendo fotocopias, grabaciones o almacenamiento en cualquier sistema de almacenamiento y recuperación de información, sin el permiso previo por escrito de Samsung Electronics.

## Marcas comerciales

- SAMSUNG y el logotipo de SAMSUNG son marcas comerciales registradas de Samsung Electronics.
- Bluetooth® es una marca comercial registrada de Bluetooth SIG, Inc. en todo el mundo.
- Wi-Fi®, Wi-Fi Protected Setup™, Wi-Fi Direct™, Wi-Fi CERTIFIED™, y el logotipo de Wi-Fi son marcas comerciales registradas de Wi-Fi Alliance.
- El resto de las marcas comerciales y derechos de autor son propiedad de sus respectivos dueños.