

SM-A800F  
SM-A800I

# دفترچه راهنمای کاربر

# فهرست مطالب

مقدمات	برنامه ها
۴ نکات اولیه	۴۶ نصب یا حذف برنامه ها
۵ محتویات جعبه محصول	۴۷ تلفن
۶ نمای کلی دستگاه	۵۰ مخاطبین
۸ باتری	۵۲ پیام ها
۱۲ سیم کارت یا USIM کارت	۵۴ اینترنت
۱۴ کارت حافظه	۵۵ ایمیل
۱۷ روشن/خاموش کردن دستگاه	۵۶ دوربین
۱۷ صفحه لمسی	۶۴ گالری
۲۰ صفحه اصلی	۶۵ مدیر هوشمند
۲۶ صفحه قفل	۶۷ تقویم
۲۷ پنل اعلان	۶۸ S Voice
۳۱ وارد کردن متن	۷۰ موزیک
۳۲ عکسبرداری از صفحه نمایش (Screen Shot)	۷۱ ویدئو
۳۳ باز کردن برنامه ها	۷۲ ضبط صدا
۳۳ چند پنجره ای	۷۳ فایل های شخصی
۳۸ مدیریت دستگاه و اطلاعات	۷۴ یادداشت
۴۲ اتصال به تلویزیون	۷۵ ساعت
۴۴ اشتراک گذاری فایل ها با مخاطبین	۷۶ ماشین حساب
۴۵ حالت اضطراری	۷۷ رادیو
	۷۸ برنامه های Google

## تنظیمات

معرفی	۸۰
Wi-Fi	۸۰
بلوتوث	۸۲
حالت پرواز	۸۳
نقطه اتصال تلفن همراه و اتصال اینترنت	۸۴
استفاده از داده	۸۵
مدیر سیم کارت	۸۵
شبکه های تلفن همراه	۸۶
تنظیمات اتصال بیشتر	۸۶
برنامه ها	۸۸
صدا و لرزش	۸۹
صفحه نمایش	۸۹
کاغذ دیواری	۸۹
تم	۹۰
صفحه قفل و امنیت	۹۰
حریم خصوصی و ایمنی	۹۴
حالت آسان	۹۷
قابلیت دسترسی	۹۷
حساب ها	۹۸
تهیه نسخه پشتیبان و بازنشانی	۹۹
زبان و ورودی	۱۰۰
باتری	۱۰۰
محل ذخیره	۱۰۱
تاریخ و ساعت	۱۰۱
راهنمای کاربر	۱۰۱
درباره دستگاه	۱۰۱

## ضمیمه

عیب یابی	۱۰۲
----------	-----

# مقدمات

## نکات اولیه

لطفاً قبل از استفاده از دستگاه خود برای آگاهی از نکات ایمنی و نحوه استفاده صحیح از محصول، این دفترچه راهنما را به دقت بخوانید.

- توضیحات بر اساس تنظیمات پیش فرض دستگاه ارائه شده اند.
- بسته به منطقه، ارائه دهنده سرویس و نرم افزار دستگاه، ممکن است برخی امکانات در دستگاه شما متفاوت باشد.
- برخی محتویات سنگینی که نیازمند استفاده بیش از حد از CPU و RAM هستند، بر کارایی دستگاه تأثیر خواهند داشت. اجرای بی نقص نرم افزارهایی که در ارتباط با محتویات هستند، به مشخصات دستگاه و محیط استفاده بستگی دارد.
- سامسونگ در قبال مشکلات عملکردی ناشی از برنامه های عرضه شده توسط شرکت های دیگر مسئولیتی ندارد.
- سامسونگ مسئول مشکلات عملکردی یا ناسازگاری های ایجاد شده بدلیل دستکاری در تنظیمات یا سیستم عامل نیست. اعمال تغییرات دلخواه بر روی سیستم عامل ممکن است موجب درست کار نکردن دستگاه و یا برنامه های آن شود.
- نرم افزار، منابع صوتی، تصاویر پس زمینه، عکس ها و سایر محتویات موجود در این دستگاه برای استفاده محدود مجوز دارند. استخراج و استفاده از این مطالب برای مقاصد تجاری و غیره، نقض قوانین حق نسخه برداری محسوب می شود. مسئولیت استفاده غیرقانونی از این محتویات بر عهده کاربران است.
- ممکن است برای استفاده از سرویس های اینترنت همراه، مانند پیام رسانی، آپلود و دانلود، همگام سازی خودکار یا استفاده از سرویس های مکانیابی متحمل هزینه های اضافی شوید. برای انتقال محتویات سنگین، توصیه می شود از Wi-Fi استفاده کنید.
- برنامه های پیش فرض همراه دستگاه، به روز رسانی می شوند و ممکن است بدون اطلاع قبلی، دیگر پشتیبانی نشوند. اگر درباره برنامه های ارائه شده همراه دستگاه سوالی دارید، با مرکز خدمات سامسونگ تماس بگیرید. در مورد نرم افزارهای نصب شده توسط کاربر، با ارائه دهندگان سرویس مربوط تماس بگیرید.
- تغییر در سیستم عامل دستگاه یا نصب نرم افزارها از منابع غیررسمی، ممکن است باعث عملکرد نادرست دستگاه یا مخدوش شدن و از دست رفتن اطلاعات شود. این اقدامات بر خلاف توافقنامه مجوز استفاده شما از سامسونگ بوده و ضمانت نامه دستگاه را باطل می کند.
- بسته به منطقه یا مدل، لازم است بعضی از دستگاه ها از "کمیته ارتباطات فدرال" (FCC) تأییدیه دریافت کنند. اگر دستگاهتان مورد تأیید FCC باشد، می توانید شناسه FCC دستگاه را ببینید. برای مشاهده شناسه FCC، روی برنامه ← تنظیمات ← درباره دستگاه ضربه بزنید.

## نمادهای راهنمایی

**اخطار:** مواقعی که احتمال آسیب دیدگی خودتان و یا دیگران وجود دارد.



**هشدار:** مواقعی که احتمال آسیب دیدن دستگاه شما و یا سایر وسایل وجود دارد.



**توجه:** نکات، ترفندهای استفاده یا سایر اطلاعات.



## محتویات جعبه محصول

جعبه محصول را بازبینی نمایید و مطمئن شوید اقلام زیر در آن موجود است:

• دستگاه

• راهنمای شروع سریع

• اقلام ارائه شده همراه دستگاه و هر گونه لوازم جانبی ممکن است بسته به ناحیه یا ارائه دهنده سرویس متفاوت باشند.



• اقلام ارائه شده فقط برای استفاده با این دستگاه طراحی شده اند و ممکن است با دستگاه های دیگر سازگار نباشند.

• ظاهر و مشخصات می توانند بدون اطلاع قبلی تغییر کنند.

• می توانید لوازم جانبی بیشتر را از فروشگاه سامسونگ منطقه خود خریداری کنید. قبل از اقدام به خرید، از سازگاری لوازم جانبی با محصول خود اطمینان حاصل کنید.

• فقط از لوازم جانبی مورد تأیید سامسونگ استفاده کنید. استفاده از لوازم جانبی تأیید نشده ممکن است موجب عملکرد نادرست و مشکلاتی در کارکرد دستگاه شود که تحت پوشش ضمانت نامه قرار نمی گیرد.

• لوازم جانبی ارائه شده به شرکت های سازنده بستگی دارند و می توانند تغییر کنند. برای اطلاعات بیشتر درباره لوازم جانبی موجود، به وب سایت سامسونگ مراجعه کنید.



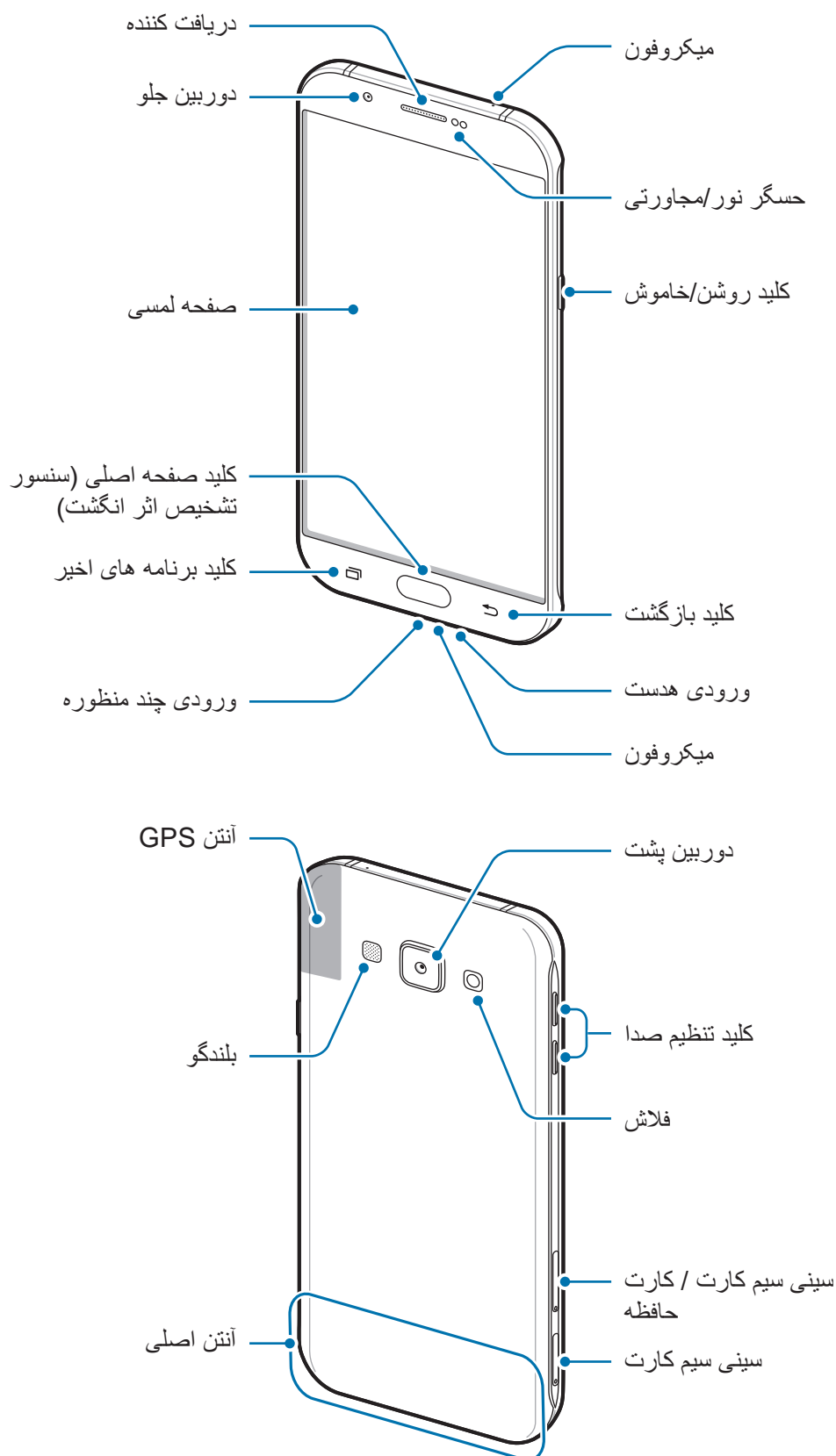

## نمای کلی دستگاه





- قسمت آنتن را با دست یا اشیاء دیگر نپوشانید. این کار ممکن است باعث ایجاد مشکلات ارتباطی یا خالی شدن باتری شود.
- استفاده از محافظ صفحه مورد تأیید سامسونگ پیشنهاد می شود. استفاده از محافظ های صفحه تأیید نشده ممکن است باعث اختلال در عملکرد سنسورها گردند.
- از تماس آب با صفحه لمسی جلوگیری کنید. ممکن است زمانی که صفحه لمسی در معرض آب یا محیط های مرطوب قرار بگیرد، درست عمل نکند.

## کلیدها

کلید	عملکرد
	<ul style="list-style-type: none"> <li>• فشار داده و نگه دارید تا دستگاه روشن یا خاموش شود.</li> <li>• فشار دهید تا صفحه روشن یا قفل شود.</li> </ul>
	<ul style="list-style-type: none"> <li>• با لمس این دکمه، فهرستی از برنامه های اخیر باز می شود.</li> <li>• برای فعال سازی حالت تقطیک صفحه روی آن ضربه زده و نگه دارید.</li> </ul>
	<ul style="list-style-type: none"> <li>• هنگامی که صفحه قفل است فشار دهید تا صفحه روشن شود.</li> <li>• فشار دهید تا به صفحه اصلی بازگردید.</li> <li>• فشار داده و نگه دارید تا Google اجرا شود.</li> </ul>
	<ul style="list-style-type: none"> <li>• با لمس این دکمه، به صفحه قبلی باز می گردید.</li> </ul>
	<ul style="list-style-type: none"> <li>• فشار دهید تا میزان صدا را تنظیم کنید.</li> </ul>

## باتری

### شارژ کردن باتری

باتری را قبل از استفاده برای اولین بار یا وقتی به مدت طولانی از آن استفاده نشده است، شارژ کنید. فقط از شارژرها، باتری ها و کابل های مورد تأیید سامسونگ استفاده کنید. شارژرها یا کابل های تأیید نشده ممکن است باعث انفجار باتری یا آسیب دیدگی دستگاه شوند. 

۱) کابل USB را به آداپتور برق USB متصل کرده و سپس انتهای کابل USB را به ورودی چند منظوره وصل نمایید.

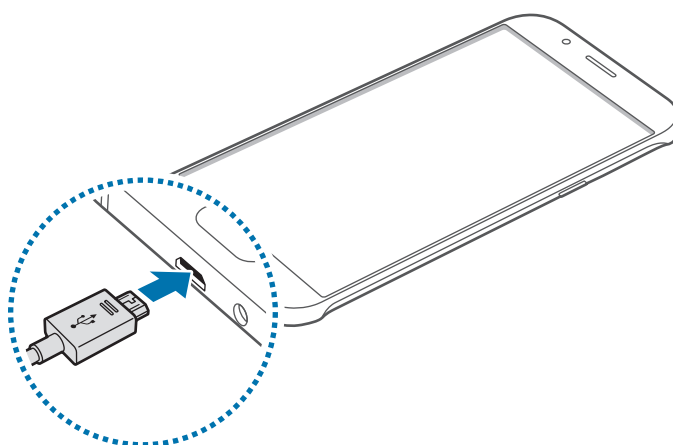

اتصال نادرست شارژر می تواند باعث آسیب دیدگی جدی دستگاه شود. هرگونه صدمه ناشی از استفاده نادرست مشمول ضمانت نمی شود. 

۲ آداپتور برق USB را به پریز برق وصل کنید.

۳ پس از اینکه دستگاه بطور کامل شارژ شد، آن را از شارژر جدا کنید. ابتدا شارژر را از دستگاه جدا کرده و سپس آن را از پریز برق جدا کنید.

برای صرفه جویی در مصرف برق، وقتی شارژر استفاده نمی شود آن را از برق در بیاورید. شارژر دكمه روشن/خاموش ندارد پس باید وقتی در حال استفاده نیست برای جلوگیری از اتلاف انرژی برق، آن را از پریز برق جدا کنید. شارژر باید درحین شارژ نزدیک به پریز برق قرار گرفته و به راحتی قابل دسترس باشد.



## مشاهده زمان شارژ باقیمانده

در زمان شارژ، صفحه اصلی را باز کنید و روی برنامه ← تنظیمات ← باتری ضربه بزنید.

زمان واقعی شارژ ممکن است بسته به وضعیت دستگاه شما و شرایط شارژ فرق داشته باشد. زمانی که دستگاه را در شرایط بسیار سرد یا بسیار گرم شارژ می کنید ممکن است زمان شارژ باقیمانده نشان داده نشود.



## کاهش مصرف باتری

دستگاه شما گزینه های مختلفی را برای صرفه جویی در مصرف نیروی باتری ارائه می دهد.

- با استفاده از مدیر هوشمند، دستگاه را بهینه کنید.
- هنگامی که از دستگاه استفاده نمی کنید با فشار دادن کلید روشن/خاموش، دستگاه را به حالت خواب ببرید.
- حالت ذخیره نیرو را فعال کنید.
- برنامه های غیرضروری را ببندید.
- هنگامی که از بلوتوث استفاده نمی کنید، آن را غیرفعال کنید.
- هنگامی که از Wi-Fi استفاده نمی کنید، آن را غیرفعال کنید.
- همگام سازی خودکار برنامه ها را غیرفعال کنید.
- مدت زمان نور پس زمینه را کاهش دهید.
- روشنایی صفحه را کاهش دهید.

## اقدامات احتیاطی و نکاتی درباره شارژ باتری

- هنگامی که باتری ضعیف است، نماد باتری خالی نشان داده می شود.
- اگر باتری بطور کامل تخلیه شود، دستگاه نمی تواند بلافاصله پس از اتصال شارژر روشن شود. قبل از روشن کردن دستگاه، اجازه بدهید تا باتری تخلیه شده، چند دقیقه شارژ شود.
- اگر از چندین برنامه، برنامه های شبکه یا از برنامه هایی که نیاز به اتصال به دستگاه دیگر دارند در آن واحد استفاده کنید، باتری خیلی سریع خالی می شود. برای اجتناب از قطع شدن از شبکه یا خاموش شدن در حین انتقال اطلاعات، همیشه پس از شارژ کامل باتری از این برنامه ها استفاده کنید.
- استفاده از منبع نیرویی غیر از آداپتور برق USB، مانند رایانه، ممکن است بدلیل جریان برق ضعیف تر، مدت زمان بیشتری برای شارژ شدن نیاز داشته باشد.
- وقتی دستگاه در حال شارژ شدن است، می توانید از آن استفاده کنید، اما ممکن است شارژ شدن کامل باتری، مدت زمان بیشتری طول بکشد.
- اگر تأمین برق دستگاه هنگام شارژ شدن ناپایدار باشد، ممکن است صفحه لمسی بدرستی کار نکند. در صورت بروز این مشکل، شارژر را از دستگاه جدا کنید.
- هنگام شارژ کردن، ممکن است دستگاه و شارژر گرم شوند. این وضعیت عادی است و نباید تأثیری بر طول عمر یا کارکرد دستگاه شما داشته باشد. اگر باتری بیشتر از حد معمول گرم شد، ممکن است شارژر، شارژ کردن را متوقف کند.
- اگر دستگاه شما درست شارژ نمی شود، دستگاه و شارژر خود را به مرکز خدمات سامسونگ ببرید.

## حالت ذخیره نیرو

با محدود کردن عملکردهای دستگاه، نیروی باتری را ذخیره کنید.

در صفحه اصلی روی **برنامه** ← **تنظیمات** ← **باتری** ← **حالت ذخیره نیرو** ضربه بزنید و سپس برای فعال کردن آن روی کلید ضربه بزنید.

وقتی نیروی باقیمانده باتری به سطح از پیش تنظیم شده می رسد، برای فعال شدن خودکار حالت ذخیره نیرو، روی **شروع ذخیره نیرو** ضربه بزنید و یک گزینه را انتخاب کنید.

## حالت ذخیره نیروی بیشتر

از این حالت برای افزایش میزان کارکرد باتری استفاده کنید. در حالت ذخیره نیروی بیشتر، دستگاه تنظیمات زیر را اعمال می کند:

- رنگ های صفحه را به صورت خاکستری نمایش می دهد.
- برنامه های موجود را فقط محدود به برنامه های ضروری و منتخب می کند.
- اینترنت همراه را در زمان خاموش بودن صفحه، غیرفعال می کند.
- Wi-Fi و بلوتوث را غیرفعال می کند.

در صفحه اصلی روی **برنامه** ← **تنظیمات** ← **باتری** ← **حالت ذخیره نیروی بیشتر** ضربه بزنید و سپس روی کلید برای فعال کردن آن ضربه بزنید.

برای غیرفعال کردن حالت ذخیره نیرو، روی **بیشتر** ← **غیرفعال کردن ذخیره نیروی بیشتر** ضربه بزنید.

زمان استفاده باقیمانده نشانگر زمان باقیمانده قبل از تمام شدن نیروی باتری است. زمان استفاده باقیمانده ممکن است بسته به تنظیمات دستگاه و شرایط کارکرد متفاوت باشد.



## سیم کارت یا USIM کارت

### نصب سیم کارت یا USIM

سیم کارت ارائه شده توسط ارائه دهنده سرویس تلفن همراه را وارد کنید.

- دستگاه فقط با نانو سیم‌کارت کار می‌کند.
- بعضی از سرویس‌های LTE بسته به ارائه دهنده سرویس ممکن است در دسترس نباشند. برای اطلاعات بیشتر درباره در دسترس بودن سرویس، با ارائه دهنده سرویس خود تماس بگیرید.

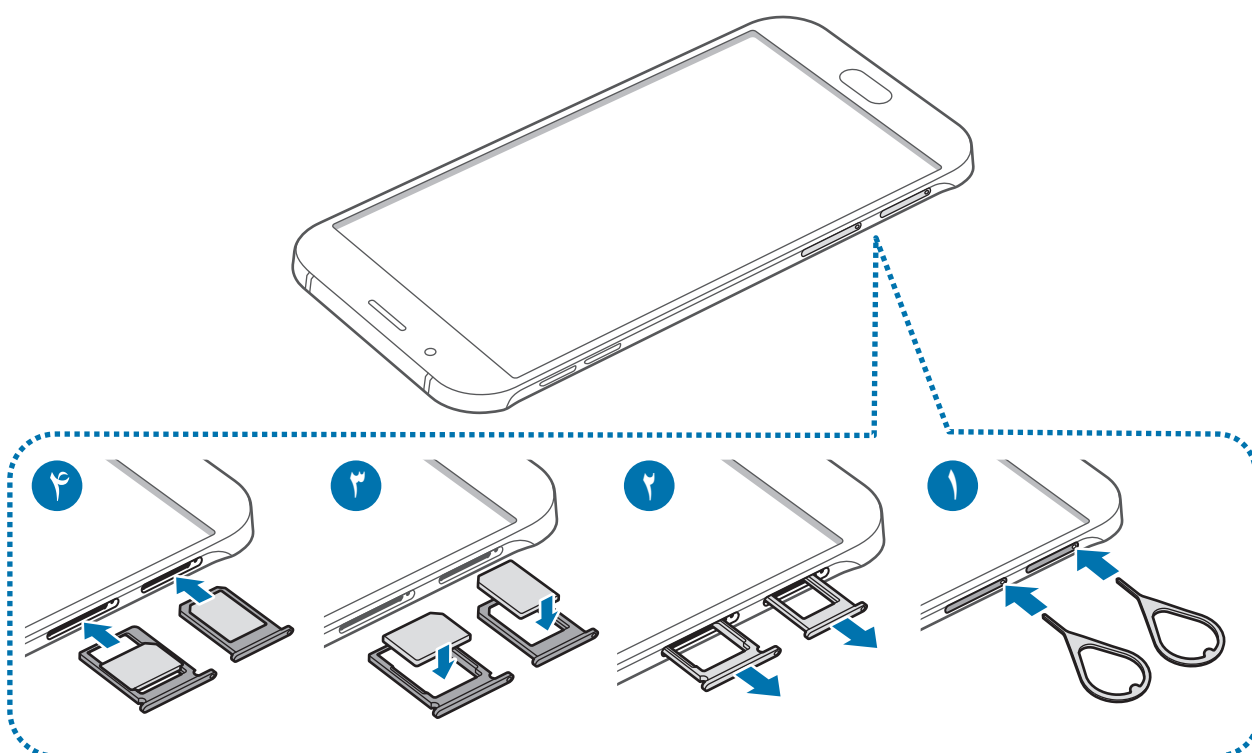

۱ سنجاق بیرون آورده را در سوراخ موجود در سینی سیم کارت قرار دهید تا سینی شل شود.

توجه کنید سنجاق بیرون آورده عمود بر سوراخ قرار گرفته باشد. در غیر اینصورت ممکن است دستگاه آسیب ببیند.



۲ سینی سیم کارت را به آرامی از شکاف سیم کارت بیرون بکشید.

۳ سیم کارت و کارت USIM را روی سینی سیم کارت قرار دهید به گونه ای که قسمت های طلایی رنگ آن به سمت پایین باشد.

سیم کارت اول یا USIM را درون سینی سیم کارت ۱ (۱) قرار دهید و سیم کارت دوم یا کارت USIM دوم را درون سینی سیم کارت ۲ (۲) بگذارید.

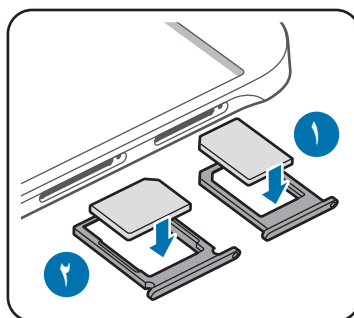

سینی سیم کارت ۲ می‌تواند برای کارت حافظه نیز استفاده شود. اما نمی‌توان سیم کارت و کارت حافظه را همزمان در دستگاه قرار داد.



مراقب باشید تا سیم کارت خود را گم نکرده یا در اختیار دیگران قرار ندهید. سامسونگ مسئول هیچ گونه آسیب یا مزاحمت ناشی از سیم کارت های گمشده یا دزدیده شده نیست.



۴ سینی سیم کارت را درون شکاف سینی سیم کارت بگذارید.

## خارج کردن سیم کارت یا USIM کارت

۱ سنجاق بیرون آورنده را در سوراخ موجود در سینی سیم کارت قرار دهید تا سینی شل شود.

۲ سینی سیم کارت را به آرامی از شکاف سیم کارت بیرون بکشید.

۳ سیم کارت را خارج کنید.

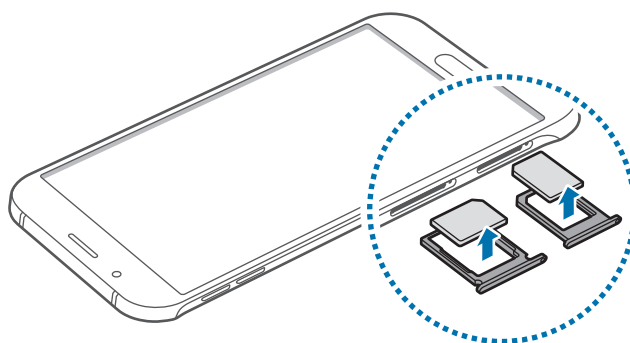

۴ سینی سیم کارت را درون شکاف سینی سیم کارت بگذارید.

## استفاده از دو سیم کارت یا دو کارت USIM

اگر دو سیم کارت وارد کنید، می توانید همزمان از دو شماره تلفن یا دو ارائه دهنده سرویس استفاده کنید.

### فعال کردن سیم کارت ها

در صفحه اصلی، روی برنامه ← تنظیمات ← مدیر سیم کارت ضربه بزنید. یک سیم کارت را انتخاب کنید و روی کلید ضربه بزنید تا فعال شود.

### تغییر نام و نماد سیم کارت یا USIM کارت ها

در صفحه اصلی، روی برنامه ← تنظیمات ← مدیر سیم کارت ضربه بزنید. یک سیم کارت را انتخاب کنید، سپس روی نام یا نماد ضربه بزنید. یک نام و نماد را برای هر سیم کارت تنظیم کنید.

### جابجایی بین دو سیم کارت

هنگامی که دو سیم کارت فعال هستند، نمادهای انتخاب سیم کارت بر روی صفحه اعلان نمایش داده می شود. صفحه اعلان را باز و سپس یک سیم کارت را انتخاب کنید.

## کارت حافظه

### نصب کارت حافظه

دستگاه شما از کارت های حافظه تا حداکثر ۱۲۸ گیگابایت پشتیبانی می کند. بسته به سازنده و نوع کارت حافظه، بعضی از کارت های حافظه ممکن است با دستگاه شما سازگار نباشند.

• بعضی کارت های حافظه ممکن است کاملاً با دستگاه سازگار نباشند. استفاده از کارت ناسازگار ممکن است موجب آسیب دیدن دستگاه شما یا کارت حافظه شود یا می تواند محتویات ذخیره شده در کارت را مخدوش کند.



• هنگام وارد کردن کارت حافظه، مراقب باشید که سمت راست آن رو به بالا باشد.



- این دستگاه از سیستم فایل FAT و exFAT برای کارت های حافظه پشتیبانی می کند. اگر کارت حافظه فرمت شده ای با ساختار فایل متفاوتی نصب کنید، دستگاه کارت حافظه را از نو فرمت می کند.
- نوشتن و پاک کردن مداوم اطلاعات روی کارت های حافظه، طول عمر آنها را کوتاه خواهد کرد.
- هنگام نصب کارت حافظه در دستگاه، فهرست اطلاعات موجود در کارت حافظه در **فایل های شخصی** ← **کارت حافظه** نمایش داده می شود.

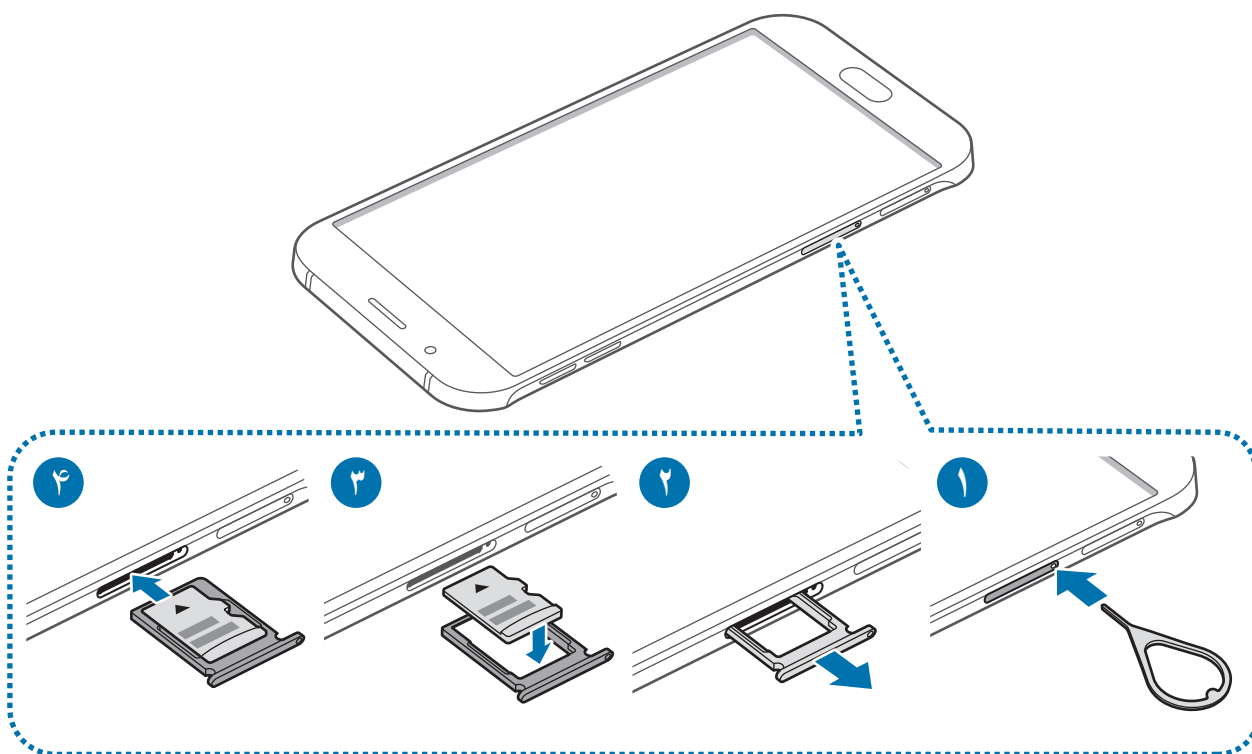

- ۱ سنجاق بیرون آورنده را در سوراخ موجود در سینی کارت حافظه فشار دهید تا سینی شل شود.  
توجه کنید سنجاق بیرون آورنده عمود بر سوراخ قرار گرفته باشد. در غیر اینصورت ممکن است دستگاه آسیب ببیند. 
- ۲ سینی کارت حافظه را به آرامی از شکاف کارت حافظه بیرون بکشید.
- ۳ کارت حافظه را روی سینی کارت حافظه قرار دهید به گونه ای که قسمت های طلایی رنگ آن به سمت پایین باشد.
- ۴ سینی کارت حافظه را درون شکاف سینی کارت حافظه بگذارید.

## بیرون آوردن کارت حافظه

پیش از بیرون آوردن کارت حافظه، برای ایمنی بیشتر، ابتدا ارتباط آن را از داخل با دستگاه قطع کنید. در صفحه اصلی، روی برنامه ← تنظیمات ← محل ذخیره ← کارت حافظه ← جدا کردن ضربه بزنید.

۱ سنجاق بیرون آورنده را در سوراخ موجود در سینی کارت حافظه فشار دهید تا سینی شل شود.

۲ سینی کارت حافظه را به آرامی از شکاف کارت حافظه بیرون بکشید.

۳ کارت حافظه را بیرون آورید.

۴ سینی کارت حافظه را درون شکاف سینی کارت حافظه بگذارید.

هنگام انتقال اطلاعات یا دسترسی دستگاه به اطلاعات، کارت حافظه را خارج نکنید. انجام این کار باعث از دست رفتن یا مخدوش شدن اطلاعات یا آسیب دیدن کارت حافظه یا دستگاه می شود. سامسونگ در قبال از دست رفتن اطلاعات در اثر استفاده نادرست از کارت های حافظه آسیب دیده مسئولیتی نخواهد داشت.



## فرمت کردن کارت حافظه

کارت حافظه فرمت شده با رایانه ممکن است با این دستگاه سازگار نباشد. کارت حافظه را روی دستگاه فرمت کنید. در صفحه اصلی، روی برنامه ← تنظیمات ← محل ذخیره ← کارت حافظه ← فرمت ← قالب ضربه بزنید.

قبل از فرمت کردن کارت حافظه، تهیه نسخه های پشتیبان از تمام اطلاعات مهم ذخیره شده در کارت حافظه را فراموش نکنید. ضمانت سازنده شامل از دست رفتن اطلاعات به دلیل اقدامات کاربر، نمی شود.



## روشن/خاموش کردن دستگاه

کلید روشن/خاموش را فشار دهید و چند ثانیه نگه دارید تا دستگاه روشن شود.

هنگام روشن کردن دستگاه برای اولین بار یا پس از بازگرداندن به تنظیمات کارخانه ای، دستورالعمل‌های روی صفحه را برای راه‌اندازی دستگاهتان دنبال کنید.

برای خاموش کردن دستگاه، کلید روشن/خاموش را فشار دهید و نگه دارید و سپس روی **خاموش کردن** ضربه بزنید.



- اگر دستگاه شما از کار افتاد یا غیرفعال شد، کلید روشن/خاموش و دکمه تنظیم میزان صدا را به صورت همزمان به مدت بیش از ۷ ثانیه فشار دهید و نگه دارید تا دوباره راه اندازی شود.
- وقتی در مناطقی هستید که استفاده از دستگاه‌های بی سیم ممنوع است، مانند هواپیماها و بیمارستان‌ها، از همه هشدارها و دستورات اعلام شده توسط مسئولین پیروی کنید.

## صفحه لمسی



- از تماس صفحه لمسی با سایر وسایل الکتریکی جلوگیری کنید. تخلیه شارژ الکتریسیته ساکن می تواند باعث نقص عملکرد صفحه لمسی شود.
- برای جلوگیری از صدمه به صفحه لمسی، از وارد کردن ضربه با اجسام تیز یا فشار زیاد با نوک انگشتان روی آن خودداری کنید.



- دستگاه ممکن است ورودی های لمسی در لبه های خارجی صفحه نمایشگر را شناسایی نکند.
- قرار دادن صفحه لمسی در وضعیت آماده به کار برای مدت طولانی ممکن است باعث تغییر تصویر (سیاه شدن صفحه) یا تار شدن تصویر شود. وقتی از دستگاه استفاده نمی کنید، صفحه لمسی را خاموش کنید.
- توصیه می شود هنگام استفاده از صفحه لمسی، از انگشت ها استفاده کنید.

## ضربه زدن

برای باز کردن یک برنامه، انتخاب موردی از فهرست، فشار دادن یک دکمه روی صفحه یا نوشتن از طریق صفحه کلید لمسی، با انگشتان روی آن ضربه بزنید.

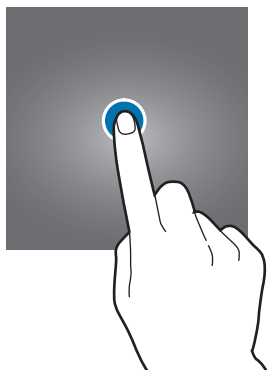

## ضربه زدن و نگه داشتن

روی یک مورد ضربه بزنید و بیش از ۲ ثانیه نگه دارید تا به گزینه‌های موجود دسترسی پیدا کنید.

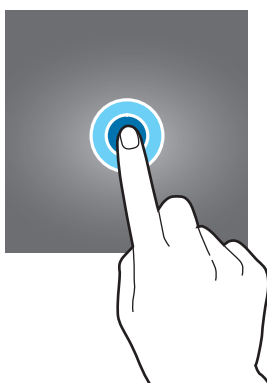

## کشیدن

برای جابجایی یک مورد، روی آن ضربه بزنید و نگه دارید و آن را به مکان مورد نظر بکشید.

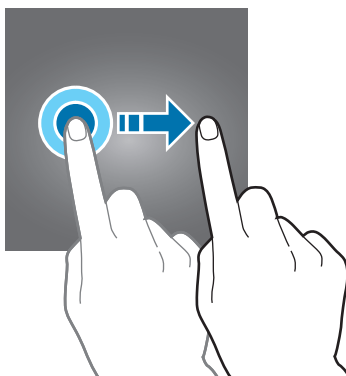

## دو بار ضربه زدن

برای بزرگنمایی صفحه وب یا عکس، دوبار بر روی آن ضربه بزنید. برای بازگشت به حالت اولیه، دوباره این کار را تکرار کنید.

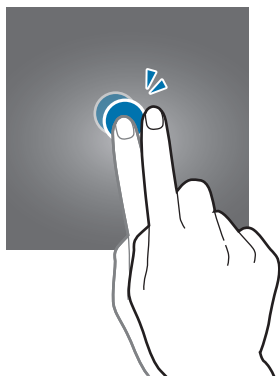

## کشیدن انگشت روی صفحه

برای مشاهده سایر پنل ها در صفحه اصلی یا صفحه برنامه ها، انگشت خود را به سمت چپ یا راست بکشید. برای حرکت در یک صفحه وب یا یک لیست، مانند فهرست مخاطبین، انگشت خود را به سمت بالا یا پایین بکشید.

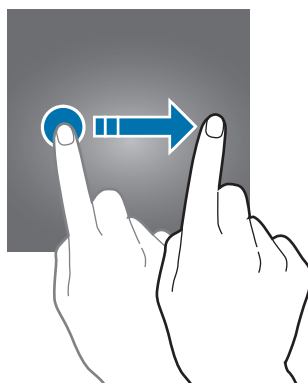

## دور کردن و نزدیک کردن انگشت ها

روی صفحه وب، نقشه یا تصویر دو انگشت خود را از هم دور کنید تا بخشی از آن بزرگنمایی شود. انگشت ها را به هم نزدیک کنید تا از حالت بزرگنمایی خارج شوید.

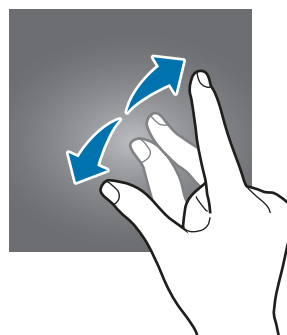
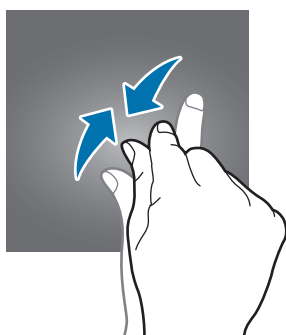

## صفحه اصلی

### صفحه اصلی

صفحه اصلی نقطه شروع برای دسترسی به همه ویژگی‌های دستگاه است. ویجت‌ها، میانبر به برنامه‌ها و غیره در این صفحه نشان داده می‌شوند.

برای مشاهده سایر پنل‌ها، انگشت خود را روی صفحه به سمت چپ یا راست بکشید یا روی یکی از نشانگرهای صفحه در پایین صفحه ضربه بزنید.

صفحه اصلی ممکن است بسته به ناحیه یا ارائه دهنده سرویس شما، فرق کند.



## گزینه های صفحه اصلی

برای دسترسی به گزینه های موجود، در صفحه اصلی روی یک ناحیه خالی ضربه بزنید و نگه دارید، یا دو انگشت خود را به هم نزدیک کنید. با اضافه کردن، حذف کردن یا ترتیب بندی مجدد پزل های صفحه اصلی، آن را به دلخواه تغییر دهید. همچنین می توانید پس زمینه صفحه اصلی را تنظیم کنید، ویجت ها را به صفحه اصلی اضافه کرده و کارهای دیگری انجام دهید.

- **کاغذ دیواری:** تنظیمات مربوط به تصویر پس زمینه را برای صفحه اصلی و صفحه قفل تغییر دهید.
- **ویجت ها:** ویجت ها را به صفحه اصلی اضافه کنید. ویجت ها برنامه های کاربردی کوچکی هستند که عملکردهای برنامه ای خاصی را برای ارائه اطلاعات و دسترسی آسان در صفحه اصلی در اختیار قرار می دهند.
- **تم:** طرح زمینه دستگاه را تغییر دهید. عناصر تصویری مانند رنگ ها، نمادها و تصاویر پس زمینه بسته به طرح زمینه انتخاب شده تغییر می کنند.
- **شبکه صفحه:** اندازه قالب های صفحه را برای نمایش موارد کمتر یا بیشتر در صفحه اصلی و صفحه برنامه ها تغییر دهید.



## Flipboard Briefing

جدیدترین مقاله ها را در موضوعات مختلف ببینید. با استفاده از این ویژگی می توانید اخبار مورد علاقه خود را به روز دریافت کنید.

در صفحه اصلی، روی  بزنید یا انگشت خود را روی صفحه به سمت راست بکشید تا Flipboard Briefing را باز کنید. جهت مرور مقاله های موجود در مقوله های مختلف خبری، انگشت خود را روی صفحه به سمت بالا یا پایین بکشید.

برای غیرفعال کردن Flipboard Briefing، روی یک قسمت خالی در صفحه اصلی ضربه بزنید و نگه دارید. سپس انگشتان را به راست بکشید و روی سوییچ Briefing ضربه بزنید تا فعال شود.

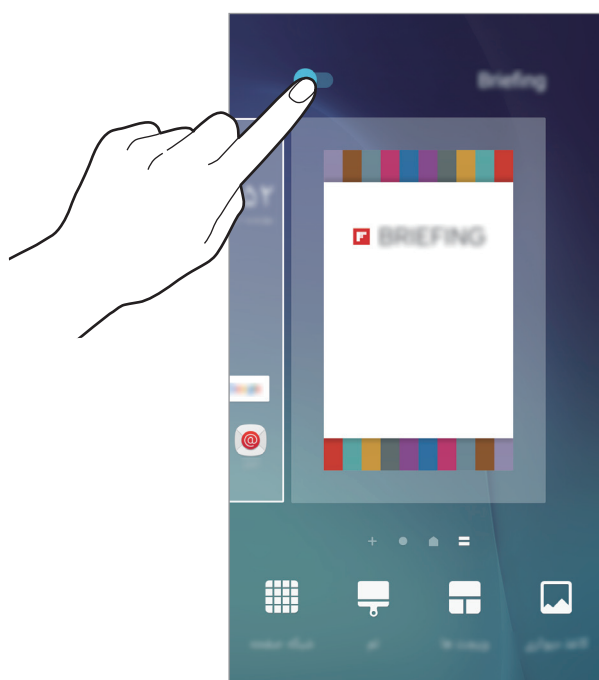

## افزودن موارد

روی یک برنامه یا پوشه از صفحه برنامه ها ضربه زده و نگه دارید و سپس آن را به صفحه اصلی بکشید. برای افزودن ویجت ها، روی یک محل خالی در صفحه اصلی ضربه زده و نگه دارید و روی **ویجت ها** ضربه بزنید، روی یک ویجت ضربه زده و نگه دارید و سپس آن را به صفحه اصلی بکشید.

## جابجایی و حذف یک مورد

روی یک مورد در صفحه اصلی ضربه زده و نگه دارید و سپس آن را به مکان جدید بکشید. برای انتقال برنامه به یک پنل دیگر، آن را به کنار صفحه بکشید تا به صفحه دیگر منتقل شود. همچنین می توانید برنامه های پر کاربرد را به ناحیه میانبرهای واقع در پایین صفحه اصلی منتقل کنید. برای حذف یک مورد، روی آن ضربه زده و نگه دارید. سپس آن را به طرف **حذف** در بالای صفحه بکشید.

## درست کردن پوشه

۱ در صفحه اصلی، روی یک برنامه ضربه زده و نگه دارید و آن را روی برنامه دیگری بکشید.

۲ وقتی پوشه در اطراف برنامه ها نمایان شد، برنامه را رها کنید.

پوشه جدیدی حاوی برنامه های انتخاب شده ایجاد می شود.

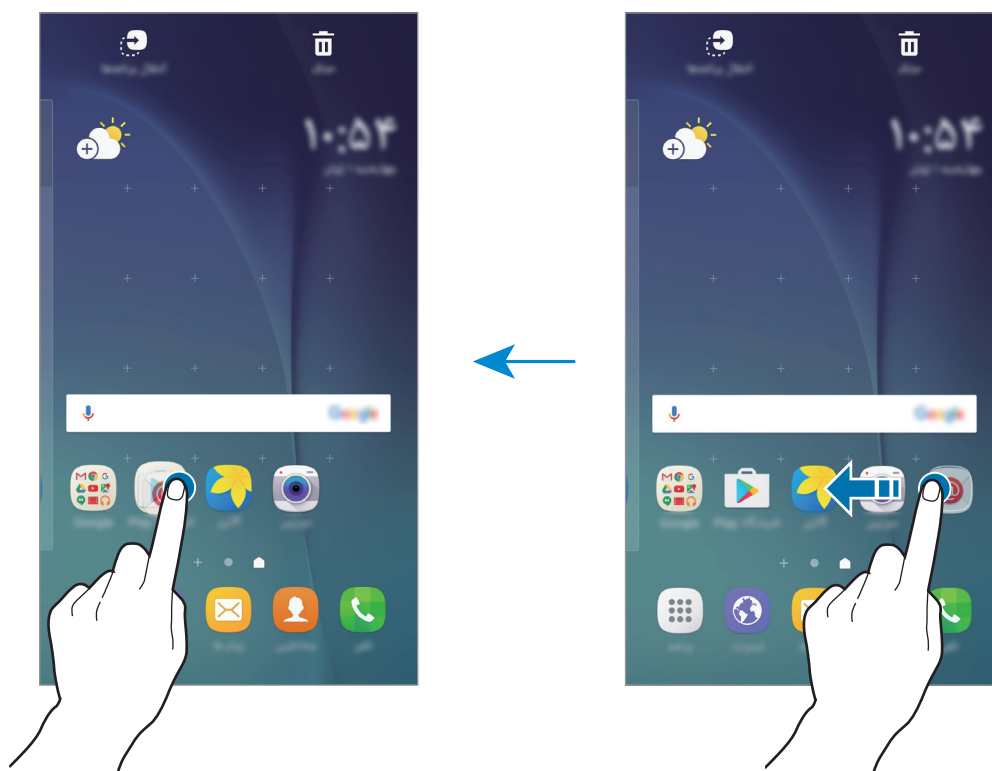

۳ روی وارد کردن نام پوشه ضربه بزنید و نام پوشه را وارد کنید.

برای تغییر رنگ پوشه، روی  ضربه بزنید.

برای افزودن برنامه های بیشتر به پوشه، روی برنامه دیگری ضربه بزنید و نگه دارید و سپس آن را به سمت پوشه بکشید.

## مدیریت پنل ها

برای افزودن، جابجایی یا حذف یک پنل، در صفحه اصلی، روی یک ناحیه خالی ضربه زده و نگه دارید.

برای افزودن یک پنل، صفحه را به سمت راست حرکت دهید و سپس روی  ضربه بزنید.

برای جابجایی یک پنل، روی پیش نمایش پنل ضربه زده و نگه دارید و سپس آن را به مکان جدید بکشید.

برای حذف یک پنل، روی پیش نمایش پنل ضربه زده و نگه دارید و سپس آن را به سمت **حذف** در بالای صفحه بکشید.

برای تنظیم یک پنل به عنوان صفحه اصلی، روی  ضربه بزنید.

## صفحه برنامه ها

صفحه برنامه ها، نماد هایی را برای همه برنامه ها، از جمله برنامه های جدید نصب شده، نشان می دهد. در صفحه اصلی، روی **برنامه** ضربه بزنید تا صفحه برنامه ها باز شود. برای مشاهده سایر پنل ها، انگشتان را روی صفحه به سمت چپ یا راست بکشید یا روی یکی از نشانگرهای صفحه در پایین صفحه ضربه بزنید.

## جابجایی برنامه ها

این ویژگی ممکن است بسته به ارائه دهنده سرویس یا منطقه شما، موجود نباشد.



در صفحه برنامه ها روی **ویرایش** ضربه بزنید. بر روی برنامه مورد نظر ضربه زده و نگه دارید و آن را به مکان جدید بکشید.

برای انتقال برنامه به یک پنل دیگر، آن را به کنار صفحه بکشید تا به صفحه دیگر منتقل شود.

## درست کردن پوشه

این ویژگی ممکن است بسته به ارائه دهنده سرویس یا منطقه شما، موجود نباشد.



۱ در صفحه برنامه ها روی **ویرایش** ضربه بزنید.

۲ روی یک برنامه ضربه زده و نگه دارید و سپس آن را روی برنامه دیگری بکشید.

۳ وقتی پوشه در اطراف برنامه ها نمایان شد، برنامه را رها کنید.

پوشه جدیدی حاوی برنامه های انتخاب شده ایجاد می شود.

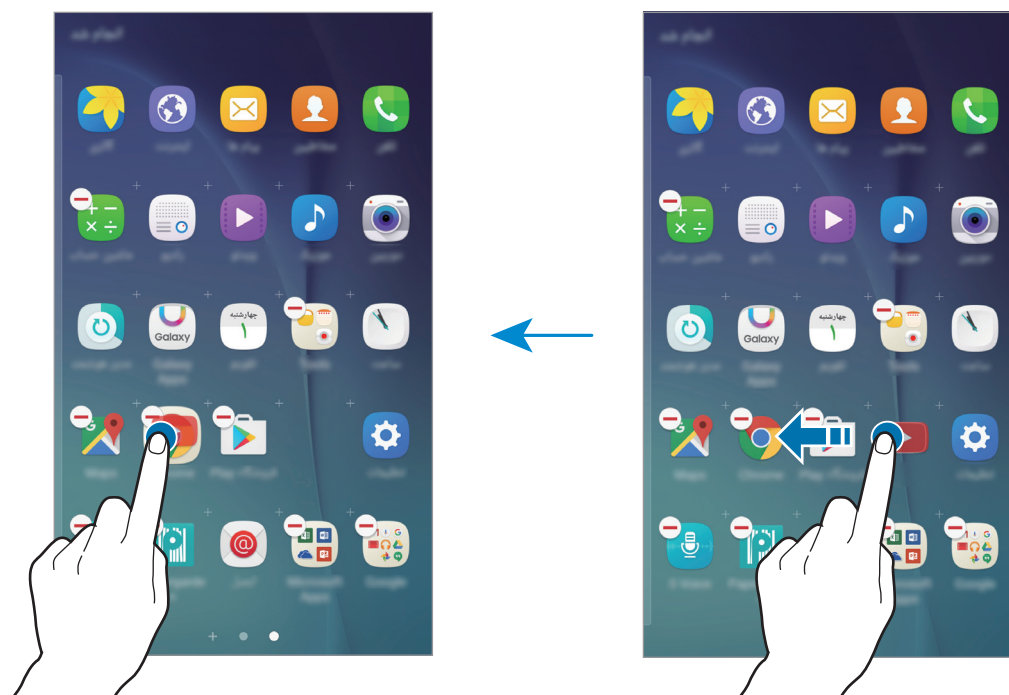

۴ روی وارد کردن نام پوشه ضربه بزنید و نام پوشه را وارد کنید.

برای تغییر رنگ پوشه، روی  ضربه بزنید.

















برای افزودن برنامه های بیشتر به پوشه، روی برنامه دیگری ضربه بزنید و نگه دارید و سپس آن را به سمت پوشه بکشید.





## نمادهای نشانگر

نمادهای نشانگر در نوار وضعیت بالای صفحه نشان داده می شوند. رایج ترین نمادها در جدول زیر فهرست شده اند.

ممکن است نوار وضعیت در بالای صفحه برخی از برنامه ها نمایان نشود. برای نمایان شدن نوار وضعیت، انگشت خود را از بالای صفحه به سمت پایین بکشید.



نماد	معنا
	سیگنال موجود نیست
	قدرت سیگنال
	دسترسی فعلی به سیم کارت
	رومینگ (خارج از منطقه معمول سرویس)
	اتصال به شبکه GPRS
	اتصال به شبکه EDGE
	اتصال به شبکه UMTS
	اتصال به شبکه HSDPA
	اتصال به شبکه HSPA+
	اتصال به شبکه LTE
	اتصال به شبکه Wi-Fi
	بلوتوث فعال است
	GPS فعال است
	در حال تماس
	تماس بی پاسخ
	پیام متنی یا چندرسانه ای جدید
	زنگ هشدار فعال است

نماد	معنا
	حالت بی صدا فعال است
	حالت لرزاننده فعال است
	حالت پرواز فعال است
	رخداد خطا یا اطلاع رسانی مهم
	میزان شارژ باتری

## صفحه قفل

فشار دادن کلید روشن/خاموش، صفحه را خاموش و آن را قفل می‌کند. همچنین، در صورتی که دستگاه برای مدت مشخصی استفاده نشود، صفحه خاموش شده و به صورت خودکار قفل می‌شود. برای باز کردن قفل دستگاه، کلید روشن/خاموش یا کلید صفحه اصلی را فشار دهید و صفحه را با انگشت در جهتی حرکت دهید.

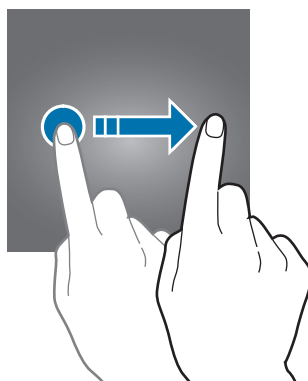

می‌توانید روشن کردن صفحه را برای جلوگیری از دسترسی دیگران به اطلاعات شخصی خود تغییر دهید. در صفحه برنامه‌ها روی **تنظیمات** ← **صفحه قفل و امنیت** ← **نوع قفل صفحه** ضربه بزنید و سپس یک روش قفل صفحه را انتخاب کنید. از این به بعد برای بازکردن قفل صفحه، به رمز عبور احتیاج خواهید داشت. اگر کد باز کردن قفل را فراموش کردید، دستگاه خود را برای بازنشانی نزد مرکز خدمات سامسونگ ببرید.



## الگو

با اتصال چهار نقطه یا بیشتر یک الگو رسم کنید و سپس، با رسم مجدد، آن را تأیید کنید. یک پین (PIN) کد پشتیبان تنظیم کنید تا وقتی الگو را فراموش می‌کنید، با استفاده از آن قفل صفحه را باز نمایید.

## پین

یک پین فقط شامل اعداد است. حداقل چهار رقم وارد کنید و سپس رمز عبور را دوباره برای تأیید وارد کنید.

## رمز ورود

رمز عبور شامل کاراکترهای مختلفی از اعداد و حروف است. رمز عبور حداقل باید ۴ کاراکتر از اعداد و علائم باشد. برای تأیید، دوباره رمز عبور را وارد کنید.

## اثر انگشت

اثر انگشت های خود را برای باز کردن قفل صفحه، ثبت کنید. برای کسب اطلاعات بیشتر، به [تشخیص اثر انگشت](#) مراجعه کنید.

## پنل اعلان

### استفاده از پنل اعلان

هنگام دریافت اعلان های جدیدی نظیر پیام ها یا تماس های بی پاسخ، نمادهای نشانگر در نوار وضعیت نمایان می شوند. جهت مشاهده اطلاعات بیشتر درباره نمادها، پنل اعلان را باز کرده و جزئیات را مشاهده کنید. برای باز کردن پنل اعلان، نوار وضعیت را به سمت پایین بکشید. برای بستن پنل اعلان، انگشت خود را به طرف بالای صفحه بکشید.

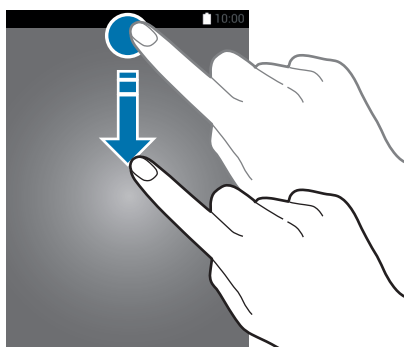

در پنل اعلان می توانید از عملکردهای زیر استفاده کنید.



## استفاده از دکمه های تنظیم سریع

برای فعال کردن برخی از ویژگی ها، روی دکمه تنظیم سریع ضربه بزنید. برای مشاهده دکمه های بیشتر در قسمت دکمه ها، به چپ یا راست بروید. اگر روی دکمه ای ضربه بزنید و نگه دارید، می توانید تنظیماتی با جزئیات بیشتر را مشاهده کنید.

برای تغییر ترتیب دکمه ها، ✓ ← ویرایش را لمس کرده، روی دکمه ای ضربه بزنید و نگه دارید و سپس آن را به مکان دیگری بکشید.

## S Finder

با جستجوی کلمه مورد نظر محتوای متنوعی را مشاهده کنید.

### جستجوی محتوا در دستگاه

پنل اعلان را باز کنید و روی ✓ ← **S Finder** ضربه بزنید.

کلمه مورد نظر را در ناحیه جستجو وارد کنید یا روی 🔍 بزنید و کلمه مورد نظر را بگویید.

برای دریافت نتایج دقیق تر، روی دکمه های **فیلتر** در زیر جستجو ضربه بزنید و سپس جزئیات فیلتر را انتخاب کنید.

## اتصال سریع

به طور خودکار دستگاه های نزدیک را جستجو کنید و به سرعت به آنها متصل شوید.

- اگر دستگاهی که می خواهید به آن وصل شوید، از ویژگی اتصال سریع پشتیبانی نمی کند، Wi-Fi آن را فعال کنید. لازم به ذکر است که باید قبل از راه اندازی **اتصال سریع** روی دستگاه خود، Wi-Fi دستگاه دیگر را فعال کنید.
- روش های اتصال ممکن است بسته به نوع دستگاه های متصل یا محتوای به اشتراک گذاشته شده متفاوت باشند.



## اتصال به سایر دستگاه ها

۱ پل اعلان را باز کنید و روی **اتصال سریع** ضربه بزنید.

اگر از این ویژگی برای اولین بار استفاده می کنید، یک گزینه قابلیت رؤیت را انتخاب کنید و روی **شروع** ضربه بزنید.

هنگامی که پل باز می شود، Wi-Fi به صورت خودکار فعال شده و دستگاه به جستجوی دستگاه های اطراف می پردازد.

اگر Samsung Link را در دستگاهتان نصب کرده اید، فهرست دستگاه های ثبت شده با Samsung Link در بالای صفحه نشان داده می شود. برای کسب اطلاعات بیشتر درباره Samsung Link، از وبسایت [link.samsung.com](https://link.samsung.com) دیدن کنید.



۲ دستگاهی را از فهرست انتخاب کنید و با دنبال کردن دستورالعمل های روی صفحه به آن وصل شوید.

مراحل بعدی ممکن است بسته به دستگاه متصل متفاوت باشند.

برای تغییر تنظیم قابلیت رؤیت دستگاهتان، روی **بیشتر** ← **تنظیم قابلیت رؤیت دستگاه** ضربه بزنید و سپس گزینه ای را انتخاب کنید.

## جستجوی مجدد دستگاه ها

اگر دستگاه مورد نظر در فهرست ظاهر نشد، به جستجوی دستگاه بپردازید.

روی **به روزرسانی** ضربه بزنید و دستگاه را از فهرست دستگاه های شناسایی شده انتخاب کنید.

## اشتراک‌گذاری محتوا

محتوا را با دستگاه‌های متصل به اشتراک بگذارید.

- ۱ پل اعلان را باز کنید و روی **اتصال سریع** ضربه بزنید.
- ۲ یک دستگاه را از فهرست دستگاه‌های شناسایی شده انتخاب کنید.
- ۳ روی **اشتراک‌گذاری محتوا** ضربه بزنید و نوع محتوا را انتخاب کنید.
- ۴ دستورالعمل‌های روی صفحه را برای ارسال محتوا به دستگاه متصل دنبال کنید. مراحل بعدی ممکن است بسته به نوع محتوای انتخابی متفاوت باشند.

## Smart View

با استفاده از یک اتصال بی‌سیم، محتوای دستگاه خود را روی یک صفحه نمایش بزرگتر نمایش دهید. اگر یک صفحه نمایش بزرگ، مثل تلویزیون، از ویژگی به اشتراک‌گذاری صفحه پشتیبانی نمی‌کند، برای فعال‌سازی این ویژگی از لوازم جانبی سازگار استفاده کنید. لوازم جانبی سازگار شامل HomeSync و دانگل AllShare Cast می‌شود.

برای فعال کردن این ویژگی روی دستگاهتان، پل اعلان را باز کنید و روی  **Smart View** ضربه بزنید. برای کسب اطلاعات بیشتر درباره وصل کردن دستگاهتان به صفحه نمایش بزرگتر، به دفترچه راهنمای صفحه نمایش بزرگتر یا لوازم جانبی مخصوص فعال کردن اشتراک‌گذاری صفحه نمایش مراجعه کنید.

- این ویژگی ممکن است بسته به ارائه دهنده سرویس یا منطقه شما، موجود نباشد.
- در هنگام پخش، بسته به اتصال شبکه، ممکن است برخی از فایل‌ها بافر شوند.
- برای ذخیره انرژی، در صورت عدم استفاده از این ویژگی آن را غیرفعال کنید.
- اگر یک فرکانس Wi-Fi تعیین کنید، دانگل AllShare Cast یا HomeSync ممکن است شناسایی یا متصل نشود.
- اگر فیلم یا بازی در تلویزیون پخش می‌کنید، برای دستیابی به بهترین نتیجه، یک حالت مناسب برای تلویزیون انتخاب کنید.



## وارد کردن متن

### چیدمان صفحه کلید

هنگامی که متنی را برای ارسال پیام، نوشتن یادداشت و موارد دیگر وارد می کنید، یک صفحه کلید به صورت خودکار نمایان می شود.

ورودی متن در بعضی از زبان ها پشتیبانی نمی شود. برای وارد کردن متن، باید زبان متن را به یکی از زبان های پشتیبانی شده تغییر دهید.

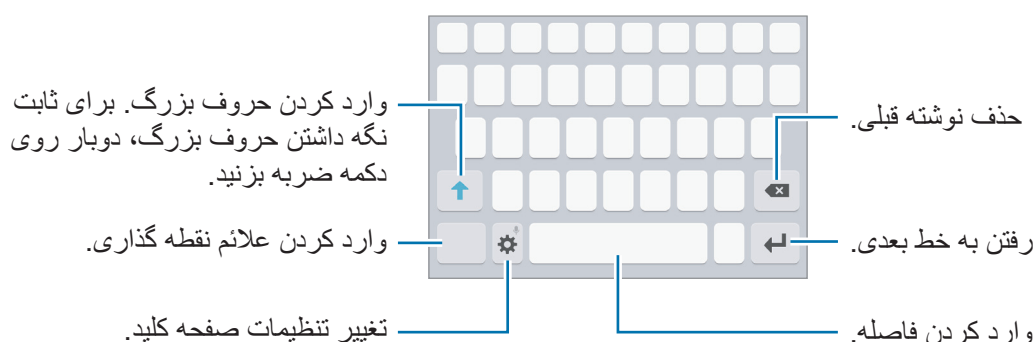

### تغییر دادن زبان ورودی

به افزودن زبان های ورودی رفته و سپس زبان های مورد نظر برای استفاده را انتخاب کنید. اگر دو یا چند زبان را انتخاب کنید، می توانید با کشیدن انگشت به سمت چپ یا راست روی کلید فاصله، زبان ورودی را تغییر دهید.



### تغییر نوع صفحه کلید

روی ضربه بزنید، یک زبان را از بخش زبان و نوع انتخاب کنید و سپس یکی از چیدمان های صفحه کلید را برای استفاده انتخاب کنید.

در صفحه کلید 3x4 یک کلید سه یا چهار کاراکتر دارد. برای نوشتن، روی کلید مربوطه چندین بار ضربه بزنید تا کاراکتر مورد نظر نوشته شود.



## سایر ویژگی های صفحه کلید

برای استفاده از عملکردهای دیگر، روی  ضربه بزنید و نگه دارید. بسته به آخرین عملکرد مورد استفاده، ممکن است نمادهای دیگری به جای نماد  ظاهر شوند.

•  : نوشتن از طریق صحبت کردن.

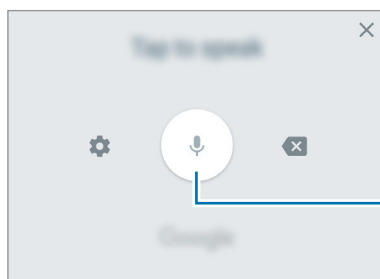

شروع یا مکث در وارد کردن متن به وسیله صدا.

•  : افزودن یک مورد از کلیپ بورد.

•  : افزودن صورتک ها.

•  : تغییر تنظیمات صفحه کلید.

## کپی و الصاق (Copy & Pasting)

۱ روی متن ضربه بزنید و نگه دارید.

۲ برای انتخاب متن مورد نظر،  یا  را بکشید یا برای انتخاب کل متن، روی **انتخاب همه** ضربه بزنید.

۳ روی **کپی** یا **بریدن** ضربه بزنید.

متن انتخاب شده در کلیپ بورد کپی می شود.

۴ برای وارد کردن متن در محل مورد نظر ضربه بزنید و نگه دارید و روی **الصاق** ضربه بزنید.

برای وارد کردن متنی که قبلاً کپی کرده اید، روی **کلیپ بورد** ضربه بزنید و متن را انتخاب کنید.

## عکسبرداری از صفحه نمایش (Screen Shot)

هنگامی که از دستگاه استفاده می کنید از صفحه نمایش عکس بگیرید.

کلید صفحه اصلی و کلید روشن/خاموش را به صورت همزمان فشار داده و نگه دارید. می توانید تصاویر گرفته شده را در گالری مشاهده کنید.

هنگام استفاده از بعضی برنامه ها و ویژگی ها، عکسبرداری از صفحه ممکن نیست.



## باز کردن برنامه‌ها

در صفحه اصلی یا صفحه برنامه ها نماد یک برنامه را انتخاب کنید تا باز شود.  
برای باز کردن برنامه ای از فهرست برنامه های اخیراً استفاده شده، روی  ضربه بزنید و پنجره یک برنامه اخیر را انتخاب کنید.

### بستن برنامه

روی  ضربه بزنید و پنجره برنامه اخیر را به سمت راست یا چپ بکشید تا برنامه بسته شود. برای بستن همه برنامه های در حال اجرا، روی **بستن همه** ضربه بزنید.

## چند پنجره ای

### معرفی

چند پنجره ای به شما اجازه می دهد دو برنامه را همزمان در دو صفحه تفکیک شده اجرا کنید. همچنین می توانید چندین برنامه را همزمان در نمای بازشو اجرا کنید.

بعضی از برنامه ها از این ویژگی پشتیبانی نمی کنند.

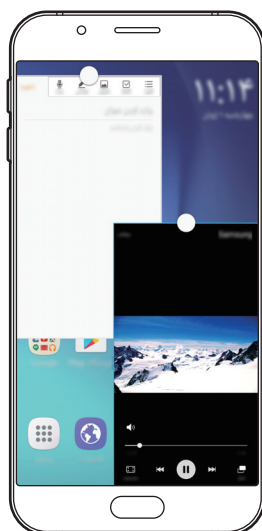

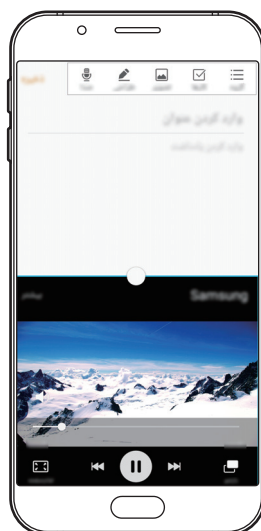

نمای باز شو



حالت تفکیک صفحه

## حالت تفکیک صفحه

- ۱ برای باز کردن فهرست برنامه های استفاده شده اخیر، روی  ضربه بزنید.
- ۲ با انگشت روی صفحه به سمت بالا یا پایین بروید و روی  در یک پنجره از برنامه های اخیر ضربه بزنید. برنامه انتخاب شده در پنجره فوقانی راه اندازی می شود.

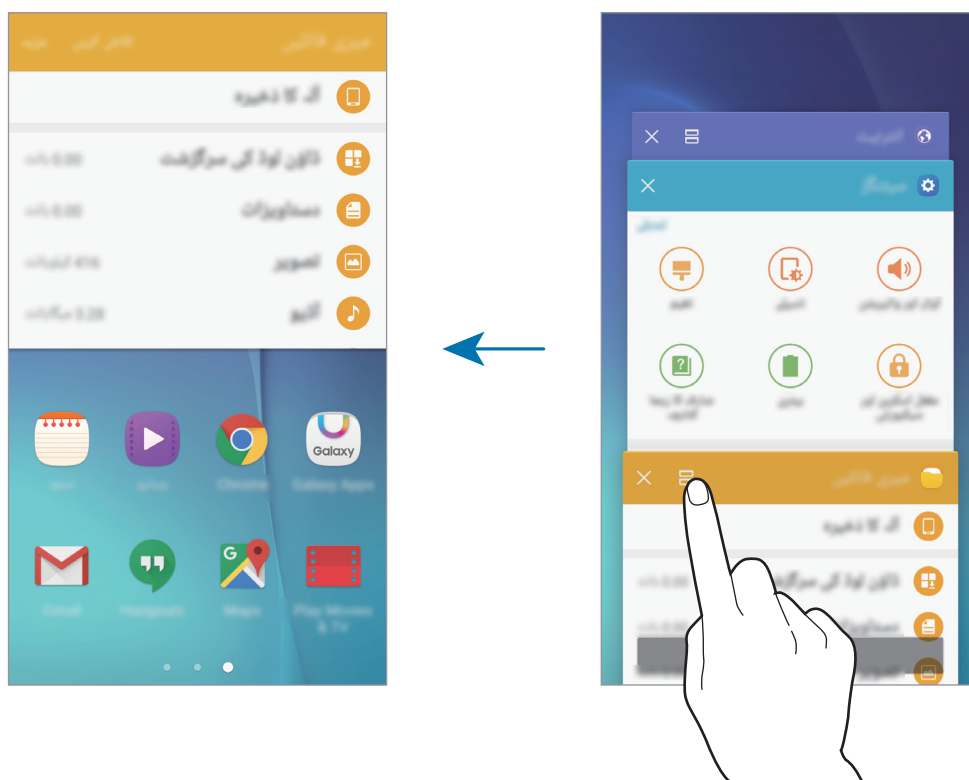

این ویژگی ممکن است بسته به دستگاه‌ها متفاوت باشد.



- ۳ برنامه دیگری را برای راه اندازی انتخاب کنید.

همچنین می توانید با ضربه زدن و نگه داشتن ، حالت تفکیک صفحه را فعال کنید.



## استفاده از سایر گزینه ها

هنگام استفاده از برنامه ها در نمای صفحه تفکیک شده، پنجره برنامه ای را انتخاب کنید و روی دایره میان پنجره های برنامه ضربه بزنید تا به گزینه های زیر دسترسی یابید:

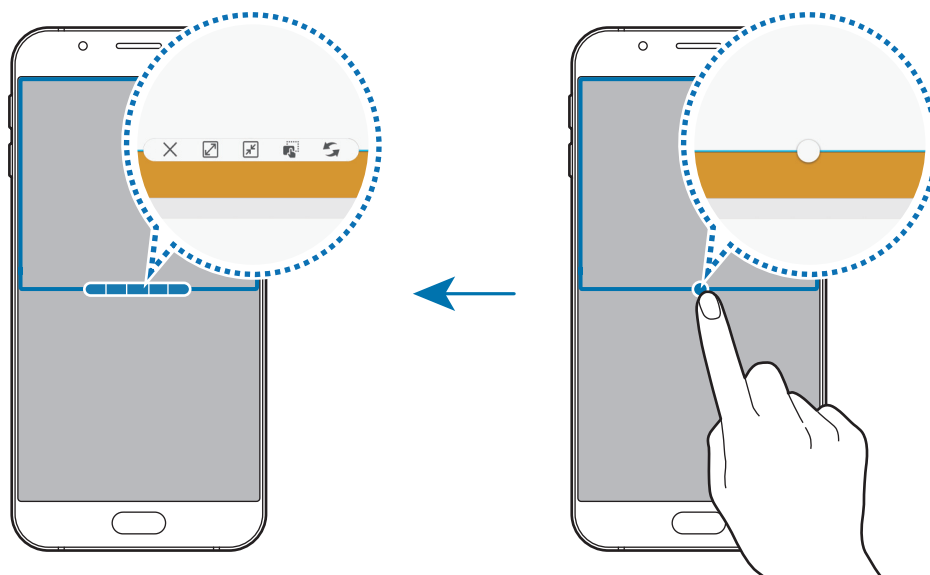

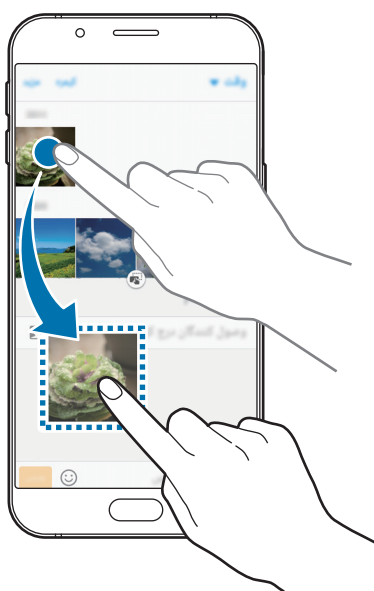

- ↻ : مکان پنجره های برنامه را جابجا کنید.
- 📄 : متن و تصاویر کپی شده را از یک پنجره به پنجره دیگر بکشید و رها کنید. روی یک گزینه در پنجره انتخابی ضربه بزنید و نگه دارید و آن را به محلی در پنجره دیگر بکشید.



بعضی از برنامه ها از این ویژگی پشتیبانی نمی کنند.



-  : کوچک کردن پنجره.
-  : بزرگ کردن پنجره.
-  : بستن برنامه.

## تنظیم اندازه پنجره

دایره بین پنجره های برنامه را بالا یا پایین بکشید تا اندازه پنجره ها را تنظیم کنید.

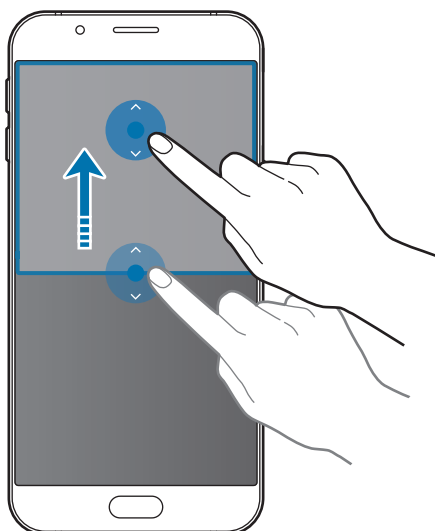

## نمای باز شو

- ۱ در صفحه برنامه ها، برنامه ای را برای استفاده در نمای باز شو راه اندازی کنید.
  - ۲ انگشت خود را بصورت مورب از یکی از لبه های بالایی به سمت پایین بکشید.
- صفحه برنامه در حالت باز شو نمایان می شود.

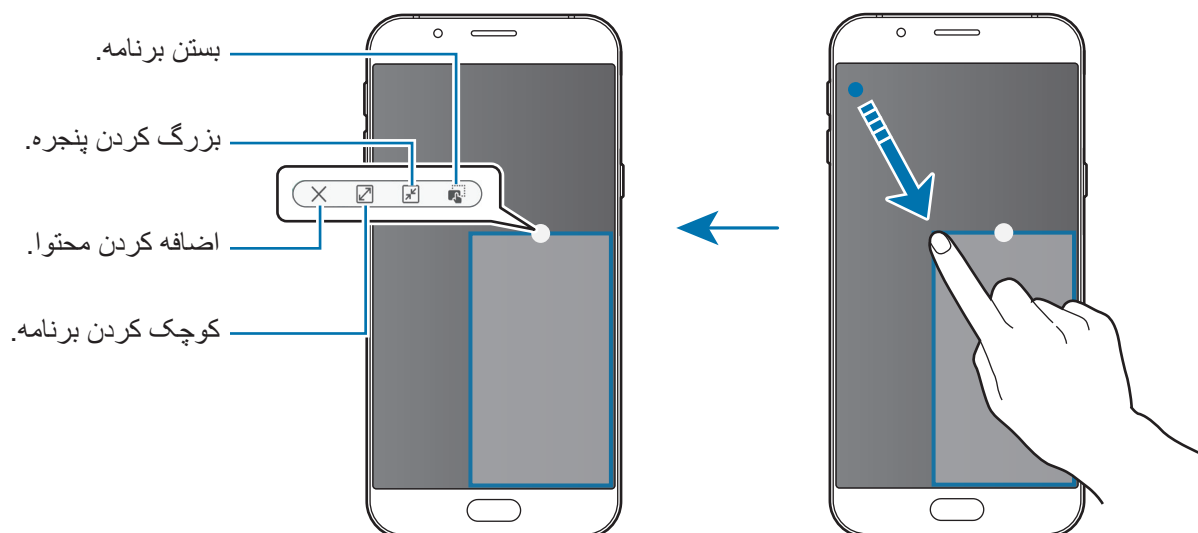

## حرکت پنجره های بازشو

برای جابجا کردن یک پنجره بازشو، روی دایره روی پنجره ضربه بزنید و آن را نگه دارید و به محل جدیدی بکشید.

## راه اندازی نمای بازشو از نمای صفحه تفکیک شده

۱ در نمای صفحه تفکیک، روی پنجره یک برنامه ضربه بزنید تا در نمای بازشو اجرا شود.

۲ روی حلقه میان پنجره های برنامه ضربه بزنید و نگه دارید.

برنامه انتخابی در پنجره بازشو راه اندازی می شود.

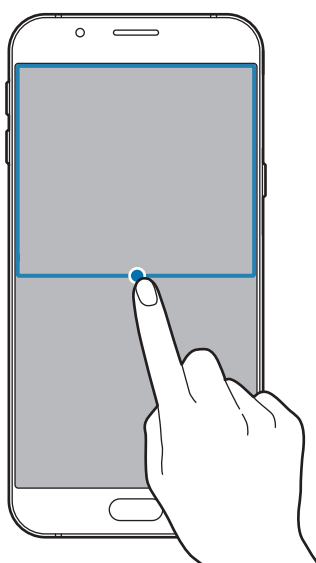

## مدیریت دستگاه و اطلاعات

### انتقال محتویات از دستگاه قبلی

می‌توانید با استفاده از Samsung Smart Switch، اطلاعات دستگاه قبلی را به دستگاه جدید منتقل کنید. نسخه‌های زیر از Samsung Smart Switch موجود هستند.

- نسخه همراه: قابلیت انتقال محتویات بین موبایل‌ها و تبلت‌ها. این برنامه را می‌توانید از **Galaxy Apps** یا فروشگاه **Play** دانلود کنید.
- نسخه رایانه‌ای: اطلاعات را بین دستگاه خود و رایانه انتقال دهید. می‌توانید این برنامه را از [www.samsung.com/smartswitch](http://www.samsung.com/smartswitch) دانلود کنید.
- Samsung Smart Switch در برخی از دستگاه‌ها یا رایانه‌ها پشتیبانی نمی‌شود.
- برای استفاده از این برنامه محدودیت‌هایی وجود دارد. برای جزئیات بیشتر به [www.samsung.com/smartswitch](http://www.samsung.com/smartswitch) مراجعه کنید. سامسونگ با موارد مربوط به حق نسخه برداری به طور جدی برخورد می‌کند. تنها محتوای متعلق به خودتان یا محتوایی که مجوز انتقال آن را دارید، منتقل کنید.



### انتقال محتویات از دستگاه همراه

اطلاعات را از دستگاه قبلی به دستگاه جدید خود منتقل کنید. Samsung Smart Switch را از **Galaxy Apps** یا فروشگاه **Play** دانلود و نصب کنید. **Smart Switch** را اجرا کرده و دستورالعمل‌های روی صفحه را دنبال کنید تا محتویات از دستگاه قبلی شما منتقل شوند.

### انتقال محتویات از رایانه

از اطلاعات دستگاه قبلی خود در یک رایانه نسخه پشتیبان تهیه کنید و آن‌ها را به دستگاه جدیدتان انتقال دهید.

۱ در رایانه، برای دانلود Smart Switch به [www.samsung.com/smartswitch](http://www.samsung.com/smartswitch) مراجعه کنید.

۲ در رایانه، برنامه Smart Switch را اجرا کنید.

اگر دستگاه قبلی تان سامسونگ نیست، با استفاده از برنامه ارائه شده توسط سازنده دستگاه تان، از محتویات در رایانه نسخه پشتیبان تهیه کنید. سپس به مرحله پنجم بروید.



۳ دستگاه قبلی را با استفاده از کابل USB به رایانه وصل کنید.

۴ در رایانه، دستورالعمل های روی صفحه را برای تهیه نسخه پشتیبان از اطلاعات دستگاه دنبال کنید. سپس دستگاه قبلی تان را از رایانه جدا کنید.

۵ دستگاه جدیدتان را با استفاده از کابل USB به رایانه وصل کنید.

۶ در رایانه دستورالعمل های روی صفحه را برای انتقال محتویات به دستگاه جدید دنبال کنید.

## استفاده از دستگاه به عنوان دیسک جدا شونی برای انتقال محتویات

فایل های صوتی، فیلم، تصویر یا سایر انواع فایل ها را از دستگاه به رایانه و برعکس منتقل کنید.

هنگام انتقال فایل ها، کابل USB را از دستگاه جدا نکنید. انجام این کار ممکن است باعث از بین رفتن اطلاعات یا آسیب دیدن دستگاه شود.



اگر از USB Hub استفاده شود، ممکن است دستگاه ها بدرستی متصل نشوند. دستگاه را بصورت مستقیم به درگاه USB رایانه متصل کنید.



۱ دستگاه خود را با استفاده از کابل USB به رایانه وصل کنید.

۲ پنل اعلان را باز کنید و سپس روی **انتقال فایل های رسانه از طریق USB** ← **انتقال فایل های رسانه ای ضربه بزنید**.

اگر رایانه از پروتکل انتقال رسانه (MTP) پشتیبانی نمی کند یا درایور مناسب نصب نشده است، گزینه **انتقال تصاویر** را انتخاب کنید.

۳ فایل ها را بین دستگاه خود و رایانه انتقال دهید.

## به روزرسانی دستگاه

دستگاه را می توان به آخرین نسخه نرم افزار به روزرسانی کرد.

### به روزرسانی بی سیم

دستگاه می تواند مستقیماً با استفاده از سرویس (FOTA) به روزرسانی شود.

در صفحه برنامه ها روی تنظیمات ← درباره دستگاه ← دانلود دستی نسخه به روز ضربه بزنید.

برای بررسی خودکار به روزرسانی های موجود، روی کلید **دانلود خودکار نسخه به روز** ضربه بزنید. به روزرسانی ها فقط زمانی دانلود می شوند که دستگاه به شبکه Wi-Fi وصل باشد.



### به روزرسانی Smart Switch

دستگاه را به یک رایانه وصل کرده و به آخرین نسخه نرم افزار به روزرسانی کنید.

۱ در رایانه، برای دانلود و نصب Smart Switch به [www.samsung.com/smartswitch](http://www.samsung.com/smartswitch) مراجعه کنید.

۲ در رایانه، برنامه Smart Switch را اجرا کنید.

۳ دستگاه خود را با استفاده از کابل USB به رایانه وصل کنید.

۴ اگر نسخه جدید برای به روزرسانی موجود است، دستورالعمل های روی صفحه را برای به روزرسانی دستگاه دنبال کنید.

- هنگام به روزرسانی دستگاه، رایانه را خاموش نکنید یا کابل USB را قطع نکنید.
- هنگام به روزرسانی دستگاه، دستگاه های رسانه ای دیگر را به رایانه وصل نکنید. انجام این کار ممکن است باعث تداخل در فرآیند به روزرسانی شود. قبل از به روزرسانی، همه دستگاه های دیگر را از رایانه جدا کنید.



## پشتیبان گیری و بازگردادن محتویات

اطلاعات شخصی، اطلاعات برنامه ها، و تنظیمات را به صورت ایمن در دستگاه نگهداری کنید. می توانید از اطلاعات حساس خود در یک حساب پشتیبان گیری کنید و بعداً به آنها دسترسی پیدا کنید. برای پشتیبان گیری یا بازیابی اطلاعات، باید به حساب Google یا اشتراک سامسونگ خود وارد شوید. برای کسب اطلاعات بیشتر، به [حساب ها](#) مراجعه کنید.

### استفاده از Samsung account

در صفحه برنامه ها روی **تنظیمات** — **تهیه نسخه پشتیبان و بازنشانی** — **نسخه پشتیبان از داده من** ضربه بزنید، موارد مورد نظر برای تهیه نسخه پشتیبان را انتخاب کنید و سپس روی **همین حالا نسخه پشتیبان تهیه کنید** ضربه بزنید.

برای تنظیم دستگاه جهت پشتیبان گیری خودکار از محتویات، بر روی کلید **پشتیبان گیری خودکار** ضربه بزنید. برای بازیابی اطلاعات با استفاده از Samsung account، روی **بازیابی ضربه بزنید**. اطلاعات فعلی از دستگاه حذف می شوند تا موارد انتخابی بازیابی شوند.

### استفاده از حساب Google

در صفحه برنامه ها، روی **تنظیمات** — **تهیه نسخه پشتیبان و بازنشانی** ضربه بزنید و سپس روی **کلید نسخه پشتیبان از داده من** ضربه بزنید تا فعال شود. روی **حساب پشتیبان** ضربه بزنید و یک حساب را به عنوان حساب پشتیبان انتخاب کنید.

برای بازیابی اطلاعات با استفاده از حساب Google، روی **کلید بازیابی خودکار** ضربه بزنید تا فعال شود. هنگامی که برنامه ها را حذف می کنید، تنظیمات و اطلاعات پشتیبان گیری شده بازیابی می شوند.

## بازگرداندن به محتویات و تنظیمات پیش فرض

همه تنظیمات و محتویات دستگاه حذف خواهند شد. قبل از بازگرداندن به محتویات و تنظیمات کارخانه ای، حتماً از تمام اطلاعات مهم ذخیره شده بر روی دستگاه نسخه پشتیبان تهیه کنید. برای کسب اطلاعات بیشتر، به [پشتیبان گیری و بازگردادن محتویات](#) مراجعه کنید.

در صفحه برنامه ها روی **تنظیمات** — **تهیه نسخه پشتیبان و بازنشانی** — **بازنشانی داده کارخانه** — **بازنشانی دستگاه** — **حذف همه** ضربه بزنید. دستگاه به صورت خودکار دوباره راه اندازی می شود.

## اتصال به تلویزیون

### معرفی

- تلویزیونی را به دستگاهتان متصل کنید و به آسانی محتوا را بین آن ها به اشتراک بگذارید.
- این ویژگی با تلویزیون های Samsung Smart ساخته ۲۰۱۵ و جدیدتر که از ویژگی Bluetooth Low Energy (BLE) پشتیبانی می کنند، سازگار است.
  - در هنگام پخش، بسته به اتصال شبکه، ممکن است برخی از فایل ها بافر شوند.



### ثبت کردن تلویزیون

تلویزیون را در دستگاهتان ثبت کنید. پس از ثبت تلویزیون، می توانید به آسانی با استفاده از ویژگی Briefing on TV، صفحه را بین دستگاه و تلویزیون به اشتراک بگذارید.

- ۱ تلویزیون را روشن کنید و دستگاهتان را نزدیک تلویزیون قرار دهید.
- ۲ پنل اعلان را باز کنید و روی اتصال سریع ← اسکن دستگاههای نزدیک ضربه بزنید.
- ۳ تلویزیون را انتخاب کنید و روی ثبت تلویزیون ضربه بزنید.

### اشتراک گذاری صفحه

می توانید صفحه دستگاه را در یک تلویزیون یا بالعکس به اشتراک بگذارید.

### اشتراک گذاری صفحه دستگاه در تلویزیون

پس از اینکه دستگاهتان، تلویزیون ثبت شده را شناخت، و وقتی در حال تماشای ویدیو هستید، نماد (📺) روی دستگاه نشان داده می شود. روی این نماد برای پخش ویدیو از دستگاهتان در تلویزیون ضربه بزنید. اگر تلویزیون خاموش است و با اتصال سریع ثبت شده است، به طور خودکار روشن می شود و صفحه دستگاهتان روی صفحه تلویزیون نمایش داده می شود.



این ویژگی فقط توسط برنامه پخش کننده ویدیوی اصلی دستگاه پشتیبانی می شود.

## اشتراک گذاری صفحه تلویزیون در دستگاه

۱ پنل اعلان را باز کنید و روی اتصال سریع ضربه بزنید.

تلویزیون ثبت شده در فهرست نمایش داده می شود.

۲ تلویزیون ثبت شده را انتخاب کنید.

۳ روی تلویزیون در تلفن همراه ضربه بزنید.

صفحه تلویزیون روی دستگاهتان نشان داده می شود.

## استفاده از توضیحات در تلویزیون

تلویزیون ثبت شده شما طبق زمان از پیش تنظیم شده در دستگاهتان به طور خودکار روشن می شود و زمان، وضعیت هوا و اطلاعات برنامه زمانی تان را روی صفحه نشان می دهد. برای استفاده از این ویژگی، دستگاه شما و تلویزیون باید به یک نقطه اتصال یکسان وصل باشند.

۱ پنل اعلان را باز کنید و روی اتصال سریع ضربه بزنید.

تلویزیون ثبت شده در فهرست نمایش داده می شود.

۲ تلویزیون ثبت شده را انتخاب کنید.

۳ روی خلاصه اخبار در تلویزیون ضربه بزنید و زمان و تاریخی را برای نمایش توضیحات تنظیم کنید.

اطلاعات زمان، وضعیت هوا و برنامه زمانی در سمت راست صفحه تلویزیون در زمان از پیش تنظیم شده نمایش داده می شود.

## اشتراک گذاری فایل ها با مخاطبین

فایل ها را با استفاده از ویژگی اشتراک گذاری آسان با مخاطبین به اشتراک بگذارید. عملکردهای زیر نمونه ای از اشتراک گذاری تصاویر هستند.

این ویژگی ممکن است بسته به ارائه دهنده سرویس یا منطقه شما، موجود نباشد.



۱ در صفحه برنامه ها روی **گالری** ضربه بزنید.

۲ یک تصویر را انتخاب کنید.

۳ روی **اشتراک گذاری** ← **اشتراک گذاری ساده** ضربه بزنید.  
برای استفاده از این ویژگی، باید شماره تلفن شما تأیید شده باشد.

۴ گیرنده ها را انتخاب کنید و روی **انجام** ضربه بزنید.

- اگر دستگاه های گیرندگان از ویژگی اشتراک گذاری آسان پشتیبانی نمی کنند، پیوند مرتبط با فایل ها از طریق پیام متنی به آن ها ارسال می شود. پیوند پس از مدت زمان مشخصی منقضی می شود.
- هنگام اشتراک گذاری فایل ها از طریق شبکه تلفن همراه ممکن است متحمل هزینه های اضافی شوید.



## حالت اضطراری

حالت اضطراری صفحه را به تون رنگ های خاکستری تغییر می دهد تا در مصرف باتری صرفه جویی شود. برخی از برنامه ها و عملکردها محدود خواهند شد. در حالت اضطراری، می توانید از تماس اضطراری، ارسال اطلاعات مکان فعلی تان به دیگران، به صدا درآوردن هشدار اضطراری و موارد دیگر استفاده کنید. کلید روشن/خاموش را فشار داده و نگه دارید و سپس روی **حالت اضطراری** ضربه بزنید.



زمان استفاده باقیمانده نشانگر زمان باقیمانده قبل از تمام شدن نیروی باتری است. زمان استفاده باقیمانده ممکن است بسته به تنظیمات دستگاه و شرایط کارکرد متفاوت باشد.



## غیرفعال سازی حالت اضطراری

برای غیرفعال کردن حالت اضطراری، روی **بیشتر** ← **غیرفعال کردن حالت اضطراری** ضربه بزنید. کلید روشن/خاموش را فشار داده و نگه دارید و سپس روی **حالت اضطراری** ضربه بزنید.

# برنامه ها

## نصب یا حذف برنامه ها

### Galaxy Apps

از این برنامه برای خرید و دانلود برنامه ها استفاده کنید. می توانید برنامه های ویژه دستگاه های Samsung Galaxy را دانلود کنید.

در صفحه برنامه ها روی **Galaxy Apps** ضربه بزنید.

این برنامه ممکن است بسته به ارائه دهنده سرویس یا منطقه شما، موجود نباشد.



### نصب برنامه ها

برنامه ها را بر حسب طبقه بندی مرور کنید یا برای جستجوی یک کلمه مورد نظر روی **جستجو** ضربه بزنید. یک برنامه را برای مشاهده اطلاعات آن انتخاب کنید. برای دانلود برنامه های رایگان، روی **نصب** ضربه بزنید. برای خریداری و دانلود برنامه های غیررایگان، روی قیمت ضربه بزنید و دستورالعمل های روی صفحه را دنبال نمایید.

برای تغییر تنظیمات به روزرسانی خودکار، روی **بیشتر** ← **تنظیمات** ← به روزرسانی خودکار برنامه ها ضربه بزنید و سپس گزینه ای را انتخاب کنید.



### فروشگاه Play

از این برنامه برای خرید و دانلود برنامه ها استفاده کنید.

در صفحه برنامه ها روی **فروشگاه Play** ضربه بزنید.

### نصب برنامه ها

برنامه ها را بر حسب گروه مرور کنید، یا روی ناحیه جستجو ضربه بزنید و کلمه مورد نظر را جستجو نمایید. یک برنامه را برای مشاهده اطلاعات آن انتخاب کنید. برای دانلود برنامه های رایگان، روی **نصب** ضربه بزنید. برای خریداری و دانلود برنامه های غیررایگان، روی قیمت ضربه بزنید و دستورالعمل های روی صفحه را دنبال نمایید.

برای تغییر تنظیمات به روزرسانی خودکار، روی **تنظیمات** ← **به روزرسانی خودکار برنامه ها** را انتخاب کرده و سپس گزینه مورد نظر را انتخاب کنید.



## مدیریت برنامه‌ها

### حذف یا غیرفعال کردن برنامه‌ها

در صفحه برنامه ها روی ویرایش ضربه بزنید. نماد  روی برنامه هایی که می توانید غیرفعال یا پاک کنید نمایان می شود. یک برنامه را انتخاب کنید و روی **غیرفعال** یا **تأیید** ضربه بزنید. همچنین، می توانید در صفحه برنامه‌ها روی **تنظیمات** ← **برنامه‌ها** ← **مدیر برنامه** ضربه بزنید، یک برنامه را انتخاب کنید و سپس روی **غیرفعال کردن** یا **لغو نصب** ضربه بزنید.

- **غیرفعال کردن:** برنامه‌های پیش‌فرضی که قابل حذف کردن از دستگاه نیستند را غیرفعال کنید.
- **لغو نصب:** برنامه های دانلود شده را می توانید حذف کنید.

### فعال سازی برنامه ها

در صفحه برنامه ها روی **تنظیمات** ← **برنامه‌ها** ← **مدیر برنامه** ←  ← **غیرفعال شد** ضربه بزنید و سپس روی **فعال کردن** ضربه بزنید.

## تلفن

### معرفی



برقراری یا پاسخ دادن به تماس های صوتی و تصویری.

### برقراری تماس

۱ در صفحه برنامه ها روی **تلفن** ضربه بزنید.

۲ یک شماره تلفن وارد کنید.

اگر صفحه کلید روی صفحه نمایان نشد، روی  برای باز کردن صفحه کلید ضربه بزنید.

۳ برای برقراری تماس صوتی، روی  یا , و برای برقراری تماس تصویری، روی  ضربه بزنید.

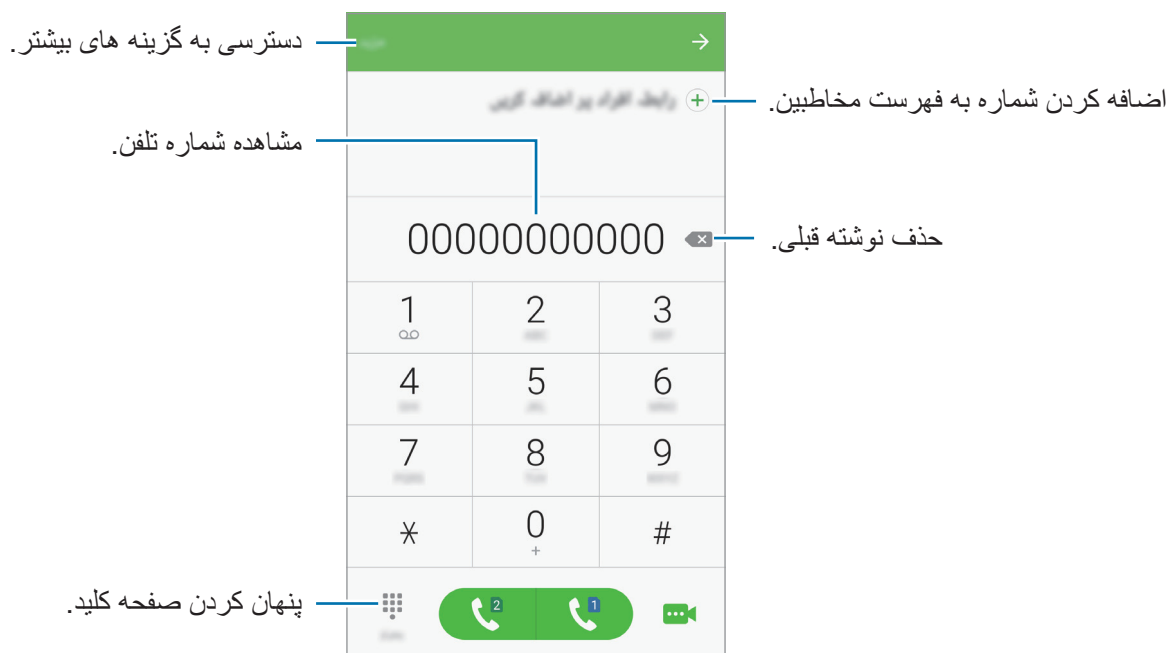

## برقراری تماس از صفحه قفل

در صفحه قفل،  را به بیرون از دایره بزرگ بکشید.

## برقراری تماس از گزارش های تماس یا فهرست مخاطبین

روی گزارش یا مخاطبین ضربه بزنید و سپس برای برقراری تماس، انگشت خود را روی شماره یا مخاطب مورد نظر به راست بکشید.

## برقراری تماس بین المللی

۱ اگر صفحه کلید روی صفحه نمایان نشد، روی  ضربه بزنید.

۲ روی **0** ضربه زده و نگه دارید تا علامت **+** ظاهر شود.

۳ کد کشور، کد منطقه و شماره تلفن را وارد کرده و سپس روی  یا  ضربه بزنید.

## دریافت تماس ها

### پاسخگویی به تماس

وقتی با شما تماس گرفته می شود،  را به بیرون دایره بزرگ بکشید.

### رد کردن یک تماس

وقتی با شما تماس گرفته می شود،  را به بیرون دایره بزرگ بکشید.

برای ارسال پیام بعد از رد کردن تماس، نوار پیام رد را به سمت بالا بکشید.

برای ایجاد پیام های مختلف جهت رد تماس، صفحه برنامه ها را باز کنید و روی **تلفن** ← **بیشتر** ← **تنظیمات** ← **پیام های سریع رد کردن تماس** ضربه بزنید؛ یک پیام رد کردن را وارد کنید، و سپس روی  ضربه بزنید.

### تماس های بی پاسخ

اگر تماسی از دست رفت، نماد  در نوار وضعیت ظاهر می شود. برای فهرست تماس های بی پاسخ، پل اعلان ها را باز کنید. همچنین می توانید در صفحه برنامه ها روی **تلفن** ← **گزارش ضربه بزنید تا تماس های بی پاسخ را مشاهده نمایید**.

## قابلیت های در دسترس در حین تماس

### در حین تماس صوتی

اقدامات زیر در دسترس هستند:

- **افزودن تماس:** تماس دوم را شماره گیری کنید.
- **صدای بیشتر:** میزان صدا را افزایش دهید.
- **بلوتوث:** اگر هدست بلوتوث به دستگاه وصل است، به آن وصل شوید.
- **بلندگو:** بلندگو: فعال یا غیر فعال کردن بلندگو. هنگام استفاده از بلندگو، با میکروفون بالای دستگاه صحبت کنید و دستگاه را دور از گوش های تان نگه دارید.
- **صفحه کلید / پنهان:** باز یا بسته کردن صفحه کلید.
- **حالت سکوت:** میکروفون را خاموش کنید تا مخاطب نتواند صدای شما را بشنود.
- **ایمیل:** ارسال ایمیل.
- **پیام:** ارسال پیام.

- اینترنت: صفحه‌های وب را مرور کنید.
- مخاطبین: فهرست مخاطبین را باز کنید.
- تقویم: تقویم را باز کنید.
- یادداشت: یک یادداشت ایجاد کنید.
- 📍: تماس فعلی را خاتمه دهید.

## در حین تماس تصویری

بر روی صفحه ضربه بزنید تا از گزینه های زیر استفاده کنید:

- 📷: انتخاب دوربین جلو یا عقب.
- 📍: تماس فعلی را خاتمه دهید.
- 🎤: میکروفون را خاموش کنید تا طرف مقابل نتواند صدای شما را بشنود.

## مخاطبین

### معرفی

افزودن یا مدیریت مخاطبین در دستگاه.

### افزودن مخاطبین

#### تعریف مخاطبین بصورت دستی

- ۱ در صفحه برنامه ها روی **مخاطبین** ضربه بزنید.
- ۲ روی 📍 ضربه بزنید و فضای ذخیره سازی اطلاعات مخاطب را انتخاب کنید.
- ۳ اطلاعات مخاطب را وارد کنید.
  - 📷: می توانید تصویری برای مخاطبتان انتخاب کنید.
  - + / - : یک بخش از اطلاعات مخاطب را اضافه کرده یا حذف کنید.
- ۴ روی **ذخیره** ضربه بزنید.

برای افزودن شماره تلفن به فهرست مخاطبین از صفحه کلید، صفحه برنامه ها را باز کنید و روی **تلفن** ضربه بزنید. اگر صفحه کلید روی صفحه نمایان نشد، روی  برای باز کردن صفحه کلید ضربه بزنید. شماره را وارد کنید و روی **افزودن به مخاطبین** ضربه بزنید.

برای افزودن شماره تلفن به فهرست مخاطبین از تماس ها یا پیام های دریافتی، صفحه برنامه ها را باز کنید و روی **تلفن** ← **گزارش** ← یک مخاطب ← **جدید** ضربه زنید.

## وارد کردن مخاطبین

مخاطبین را از سرویس های ذخیره سازی به دستگاه خودتان وارد کنید.

در صفحه برنامه ها روی **مخاطبین** ← **بیشتر** ← **تنظیمات** ← **ورود/صدور مخاطبین** ← **ورود** ضربه بزنید و سپس یک گزینه وارد کردن را انتخاب کنید.



## جستجوی مخاطبین

در صفحه برنامه ها روی **مخاطبین** ضربه بزنید.

از یکی از روشهای جستجوی زیر استفاده کنید:

- به بالا یا پایین فهرست مخاطبین بروید.
- یک انگشت خود را در سمت راست فهرست مخاطبین بالا یا پایین بکشید تا به سرعت در میان آن حرکت کنید.
- روی ناحیه جستجو در بالای فهرست مخاطبین ضربه بزنید و شرایط جستجو را وارد کنید.

با انتخاب مخاطب مورد نظر، یکی از اقدامات زیر را انجام دهید:

- ★ : آن را به فهرست مخاطبین مورد علاقه اضافه کنید.
-  /  : یک تماس صوتی یا تصویری بگیرید.
-  : یک پیام بنویسید.
- @ : یک ایمیل بنویسید.

## اشتراک گذاری نمایه

اطلاعات نمایه تان، از قبیل عکس و پیام وضعیتتان را به همراه موارد دیگر با استفاده از ویژگی اشتراک گذاری نمایه به اشتراک بگذارید.

- این ویژگی ممکن است بسته به ارائه دهنده سرویس یا منطقه شما، موجود نباشد.
- این ویژگی تنها برای مخاطبینی در دسترس است که ویژگی اشتراک گذاری نمایه را در دستگاهشان فعال کرده باشند.



در صفحه برنامه ها، روی **مخاطبین** ← نمایه شما ← **اشتراک گذاری نمایه** ضربه بزنید و سپس روی کلید ضربه بزنید تا فعال شود. برای استفاده از این ویژگی، باید شماره تلفن شما تأیید شده باشد.

برای تنظیم موارد بیشتر جهت اشتراک گذاری، روی **اطلاعات نمایه اشتراکی** ضربه بزنید و مواردی را انتخاب کنید.

برای تنظیم یک گروه مخاطب جهت اشتراک گذاری نمایه خود با آنها، گروه مخاطبی را در **اشتراک گذاری با انتخاب** کنید.

## پیام ها

### معرفی

ارسال و مشاهده پیام ها.

### ارسال پیام

ممکن است در حالت رومینگ، برای ارسال پیام، هزینه اضافی برای شما اعمال شود.



۱ در صفحه برنامه ها روی **پیام ها** ضربه بزنید.

۲ ضربه بزنید .

۳ گیرندگان را اضافه کنید و متن پیام را وارد کنید.



۴ برای ارسال پیام، روی  یا  ضربه بزنید.

## مشاهده پیام ها

پیام ها بر اساس مخاطبین دسته بندی می شوند.

ممکن است در حالت رومینگ، برای دریافت پیام، هزینه اضافی برای شما اعمال شود.



۱ در صفحه برنامه ها روی پیام ها ضربه بزنید.

۲ در فهرست پیام ها، مخاطبی را انتخاب کنید.

۳ مکالماتتان را مشاهده کنید.

## اینترنت

برای جستجوی اطلاعات، اینترنت را مرور کنید و صفحات اینترنتی مورد علاقه خود را نشانه گذاری کنید تا به آنها به راحتی دسترسی داشته باشید.

۱ در صفحه برنامه ها روی **اینترنت** ضربه بزنید.

۲ روی قسمت آدرس ضربه بزنید.

۳ آدرس وب یا کلمه مورد نظر را وارد کنید و سپس روی **برو** ضربه بزنید.

برای مشاهده نوار ابزارها، انگشت خود را روی صفحه به آرامی به سمت پایین بکشید.

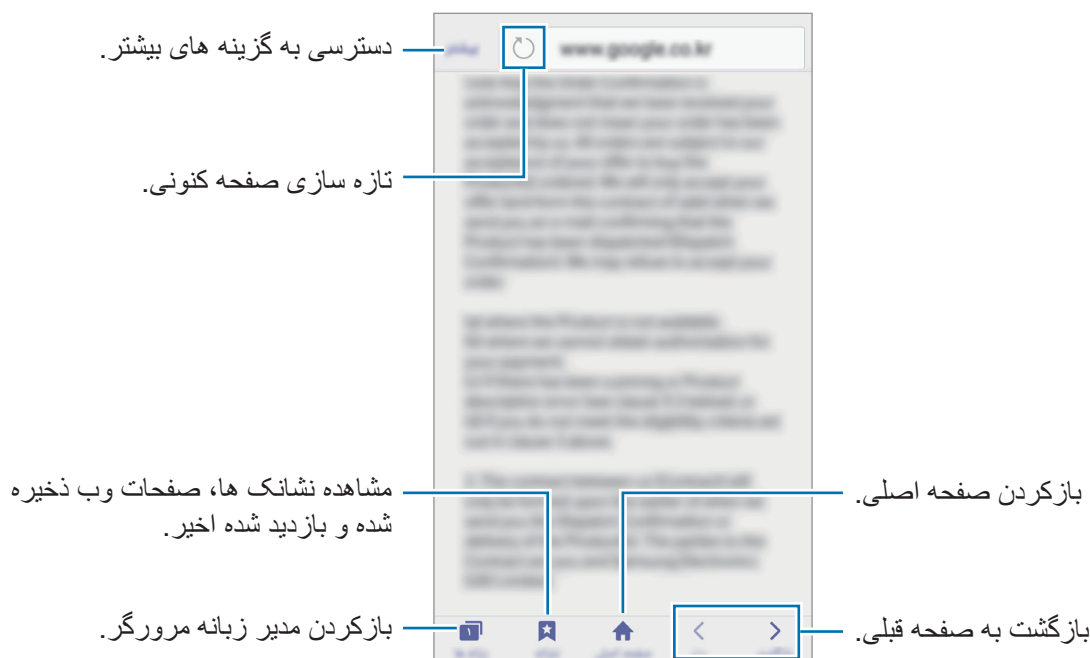

## ایمیل

### تنظیم حساب های ایمیل

هنگامی که برای اولین بار ایمیل را باز می کنید، یک حساب ایمیل برای خود راه اندازی کنید.

۱ در صفحه برنامه ها ایمیل را لمس کنید.

۲ آدرس ایمیل و رمز عبور حسابتان را وارد کنید و سپس روی **ورود به برنامه** ضربه بزنید.

برای ثبت دستی حساب ایمیل شرکتی، روی **تنظیم دستی** ضربه بزنید.

۳ دستورالعمل های روی صفحه را برای تکمیل نصب دنبال نمایید.

برای راه اندازی یک اشتراک ایمیل دیگر، روی **بیشتر** ← **تنظیمات** ← **افزودن حساب** ضربه بزنید.

اگر بیشتر از یک اشتراک ایمیل دارید، می توانید یکی را به عنوان اشتراک پیش فرض تنظیم کنید. روی **بیشتر** ← **تنظیمات** ← **بیشتر** ← **تنظیم حساب پیش فرض**، ضربه بزنید.

### ارسال ایمیل

۱ برای نوشتن ایمیل، روی  ضربه بزنید.

۲ گیرنده ها را اضافه کنید و متن ایمیل را وارد کنید.

۳ برای ارسال ایمیل، روی **ارسال** ضربه بزنید.

### خواندن ایمیل ها

برای خواندن ایمیل، در فهرست ایمیل ها روی آن ضربه بزنید.

## دوربین

### معرفی

با استفاده از حالت ها و تنظیمات مختلف، عکسبرداری و فیلمبرداری کنید.

### مبانی عکسبرداری و فیلمبرداری

می توانید با استفاده از دوربین عکسبرداری و فیلمبرداری کنید. عکس ها و ویدیوهایتان را در **گالری** مشاهده کنید. در صفحه برنامه ها روی **دوربین** ضربه بزنید.

#### آداب استفاده از دوربین

- بدون اجازه سایرین از آنها عکس یا فیلم نگیرید.
- از گرفتن عکس یا ضبط ویدیوهای که از لحاظ قانونی مجاز نیستند خودداری کنید.
- از گرفتن عکس یا ضبط ویدیوهای که باعث نقض حریم خصوصی دیگران می شود، خودداری کنید.

### عکس گرفتن یا ضبط ویدیو

۱ قسمتی از تصویر را که می خواهید بر روی آن فوکوس کنید، لمس کنید.

۲ برای گرفتن عکس، روی  و برای ضبط ویدیو، روی  ضربه بزنید.

- دو انگشت خود را (از هم) دور کنید تا تصویر بزرگنمایی شود و آنها را به هم نزدیک کنید تا از حالت بزرگنمایی خارج شود.
- برای عکس گرفتن از یک فیلم در هنگام ضبط آن، روی **گرفتن** ضربه بزنید.
- برای تغییر فوکوس هنگام فیلمبرداری، روی جایی که می خواهید فوکوس کنید ضربه بزنید. برای فوکوس در مرکز صفحه، روی  ضربه بزنید.



در صفحه پیش نمایش، برای دسترسی به فهرستی از حالت های تصویربرداری، انگشتان را به طرف راست بکشید. یا برای دیدن عکس ها و ویدیوهایی که گرفتید، آن را به سمت چپ بکشید.

- بسته به حالت عکسبرداری و دوربین مورد استفاده، صفحه پیش نمایش ممکن است متفاوت باشد.
- در صورت استفاده نکردن از دوربین برای مدت طولانی، دوربین بطور خودکار خاموش می شود.
- از تمیزی لنز اطمینان حاصل کنید. در غیر این صورت، ممکن است در برخی از حالت هایی که به وضوح بالا نیاز دارید دستگاه به درستی کار نکند.
- دوربین جلو دارای یک لنز زاویه باز می باشد. ممکن است اعوجاج مختصری در عکس های زاویه باز ایجاد شود و این نشان دهنده وجود اشکال در کارایی دستگاه نیست.
- در صورت ضبط فیلم با وضوح بالا، ممکن است حداکثر زمان ضبط کاهش یابد.



## راه اندازی دوربین در زمان قفل بودن صفحه

برای گرفتن عکس سریع، دوربین را در صفحه قفل راه اندازی کنید.

در صفحه قفل،  را به بیرون از دایره بزرگ بکشید.

- این ویژگی ممکن است بسته به ارائه دهنده سرویس یا منطقه شما، موجود نباشد.
- اگر در زمان فعال بودن ویژگی های امنیتی، دوربین را از صفحه قفل راه اندازی کنید، برخی از ویژگی های دوربین در دسترس نخواهند بود.



## راه اندازی سریع دوربین

روی کلید صفحه اصلی دو بار به سرعت ضربه بزنید تا دوربین راه اندازی شود. دوربین همیشه در حالت خودکار راه اندازی می شود.

وقتی دوربین را از صفحه قفل راه اندازی می کنید یا وقتی در حین فعال بودن ویژگی های امنیتی، صفحه خاموش می شود، برخی از ویژگی های دوربین در دسترس نخواهند بود.



## حالت خودکار

حالت خودکار به دوربین امکان می دهد محیط اطراف را ارزیابی کرده و حالت ایده آل را برای عکس تعیین کند. در صفحه پیش نمایش، روی حالت ← خودکار ضربه بزنید.

## حالت حرفه ای

با تنظیم دستی گزینه های مختلف عکسبرداری، مانند مقدار نوردهی و ISO، عکس بگیرید. در صفحه پیش نمایش، روی **حالت** ← **حرفه ای** ضربه بزنید. گزینه ها را انتخاب کنید و تنظیمات را به دلخواه خود تغییر دهید و سپس روی  برای گرفتن عکس ضربه بزنید.

- **WB** : یک میزان تعادل سفیدی مناسب انتخاب کنید تا تصاویر طیف رنگی نزدیک به واقعی داشته باشند.
- **ISO** : مقدار ISO را انتخاب کنید. این کار باعث کنترل حساسیت نور دوربین می شود. مقادیر پایین برای اشیاء ساکن یا نورانی هستند. مقادیر بالاتر برای اشیاء متحرک سریع یا کم نور هستند. با این حال، تنظیمات ISO بالاتر می توانند باعث ایجاد نویز در عکس شوند.
-  : مقدار دریافت نور را تغییر دهید. این مقدار مشخص کننده میزان نوری است که حسگر دوربین دریافت می کند. برای شرایط کم نور، از نوردهی بالاتر استفاده کنید.

## پانوراما

مجموعه ای از عکس های افقی و عمودی بگیرید و سپس آنها را به یکدیگر وصل کنید تا صحنه وسیعی را ایجاد نمایید.

در صفحه پیش نمایش، روی **حالت** ← **پانوراما** ضربه بزنید.

برای گرفتن بهترین عکس با استفاده از حالت پانوراما، از این نکات پیروی کنید:



- دوربین را در یک جهت به آهستگی حرکت دهید.
- در نمایاب دوربین، تصویر را در داخل قاب نگه دارید.
- از گرفتن عکس هایی با پس زمینه نامشخص مانند آسمان خالی یا دیوار ساده خودداری کنید.

## عکس خودکار

با دوربین جلو، از خودتان عکس بگیرید.

۱ در صفحه پیش نمایش برای جابجایی به دوربین جلو جهت گرفتن عکس از خود، روی  ضربه بزنید.

۲ روی حالت ← **عکس خودکار** ضربه بزنید.

۳ صورتتان را به سمت لنز دوربین جلو بگیرید.

۴ وقتی گوشی چهره شما را یافت، برای گرفتن عکس، روی صفحه ضربه بزنید.

برای گرفتن عکس با استفاده از کف دست، روی  ضربه بزنید و سپس روی کلید **کنترل حرکات** ضربه بزنید تا فعال شود. کف دستتان را به دوربین جلو نشان دهید. دستگاه پس از تشخیص کف دست شما، پس از چند ثانیه عکس می‌گیرد.

## عکس خودکار عریض

با گرفتن سلفی بصورت عریض، افراد بیشتری در عکس قرار می‌گیرند و کسی خارج از کادر نمی‌ماند.

۱ در صفحه پیش نمایش برای جابجایی به دوربین جلو جهت گرفتن عکس از خود، روی  ضربه بزنید.

۲ روی حالت ← **عکس خودکار عریض** ضربه بزنید.

۳ صورتتان را به سمت لنز دوربین جلو بگیرید.

۴ وقتی گوشی چهره شما را یافت، برای گرفتن عکس، روی صفحه ضربه بزنید.

برای گرفتن عکس با استفاده از کف دست، روی  ضربه بزنید و سپس روی کلید **کنترل حرکات** ضربه بزنید تا فعال شود. کف دستتان را به دوربین جلو نشان دهید. دستگاه پس از تشخیص کف دست شما، پس از چند ثانیه عکس می‌گیرد.



برای گرفتن سلفی، به آرامی دستگاه را به چپ و سپس به راست بچرخانید و بالعکس. هنگامی که قاب سفید از هر دو طرف به انتهای پنجره نمایاب حرکت می کند، دستگاه عکس های دیگری می گیرد.

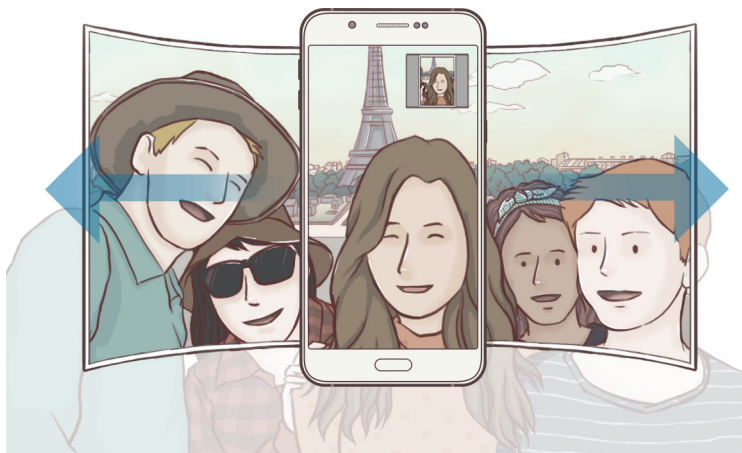

- حتماً قاب سفید را درون پنجره نمایاب نگه دارید.
- هنگام گرفتن سلفی بصورت عریض، سوژه ها باید ثابت بمانند.
- وضوح تصویر می تواند تحت تأثیر شرایط نوری قرار بگیرد.
- ممکن است بنابر شرایط تصویربرداری، قسمت های بالا و پایین تصویر که در صفحه پیش نمایش نشان داده شده اند از تصویر بریده شوند.



## عکس متوالی

چندین عکس متوالی از سوژه های متحرک بگیرید.  
در صفحه پیش نمایش، روی **حالت ← عکس متوالی** ضربه بزنید.  
برای گرفتن چند عکس به طور متوالی، قسمت  را لمس کرده و آن را نگهدارید.

## HDR (تون غنی)

گرفتن تصاویر با رنگ های غنی و بازتولید جزئیات حتی در مناطق تاریک و روشن.  
در صفحه پیش نمایش، روی **حالت ← HDR (تون غنی)** ضربه بزنید.



با جلوه



بدون جلوه

## شب

در محیط های کم نور، بدون استفاده از فلاش، عکس بگیرید.  
در صفحه پیش نمایش، روی **حالت ← شب** ضربه بزنید.

## عکس با فاصله زمانی

به صورت متناوب یک سری عکس از خودتان بگیرید و عکس هایی را که می خواهید ذخیره کنید.

۱ در صفحه پیش نمایش برای جابجایی به دوربین جلو جهت گرفتن عکس از خود، روی **📷** ضربه بزنید.

۲ روی **حالت ← عکس با فاصله زمانی** ضربه بزنید.

۳ وقتی گوشی چهره شما را یافت، برای گرفتن عکس، روی صفحه ضربه بزنید.

دستگاه چهار عکس در فواصل زمانی دو ثانیه ای می گیرد.

برای گرفتن عکس با استفاده از کف دست، روی **⚙️** ضربه بزنید و سپس روی **کلید کنترل حرکات** ضربه بزنید تا فعال شود. کف دستتان را به دوربین جلو نشان دهید. دستگاه پس از تشخیص کف دست شما، پس از چند ثانیه عکس می گیرد.

۴ عکس هایی را که می خواهید ذخیره کنید تیک بزنید و روی **ثبت** ضربه بزنید.

## دانلود حالت ها

حالت های تصویربرداری بیشتری را از **Galaxy Apps** دانلود کنید.

در صفحه پیش نمایش، روی **حالت** ← **دانلود** ضربه بزنید.

برخی از حالت های تصویربرداری دانلود شده به همه ویژگی ها دسترسی ندارند. قابلیت کشیدن انگشت به سمت راست روی صفحه برای دیدن فهرست حالت ها و کشیدن انگشت به سمت چپ روی صفحه برای دیدن تصاویر و ویدیوهای گرفته شده ممکن است در دسترس نباشند.



## تنظیمات دوربین

### تنظیمات سریع

در صفحه پیش نمایش، از تنظیمات سریع زیر استفاده کنید.

ممکن است گزینه های در دسترس بنابر حالت عکسبرداری و اینکه کدام دوربین استفاده می شود، متفاوت باشد.



- ☀️ : از جلوه های ویژه تصویری در هنگام عکسبرداری و فیلمبرداری استفاده کنید.
- ⏸️ : مدت زمان تأخیر قبل از عکسبرداری خودکار دوربین را انتخاب کنید.
- ⚙️ : برای گرفتن عکسی با چهره های روشن و داشتن تصاویرهای ملایم تر، نوار کناری را تنظیم کنید.
- ⚡️ : فلاش را فعال یا غیرفعال کنید.

### تنظیمات دوربین

در صفحه پیش نمایش، روی ⚙️ ضربه بزنید.

ممکن است گزینه های در دسترس بنابر حالت عکسبرداری و اینکه کدام دوربین استفاده می شود، متفاوت باشد.



- اندازه عکس (عقب) / اندازه عکس (جلو): میزان وضوحی را برای عکس ها انتخاب کنید. استفاده از وضوح بالاتر موجب کیفیت بالاتر عکس ها می شود ولی فضای بیشتری از حافظه را اشغال می کند.
- اندازه ویدیو (عقب) / اندازه ویدیو (جلو): میزان وضوحی را برای ویدیوها انتخاب کنید. استفاده از وضوح بالاتر موجب کیفیت بالاتر ویدیوها می شود ولی فضای بیشتری از حافظه را اشغال می کند.

- **کنترل حرکات:** دستگاه را به گونه ای تنظیم کنید تا کف دستتان را شناسایی کند و بتوانید از آن برای عکس گرفتن از خودتان استفاده کنید.
- **ذخیره عکس ها بصورت پیش نمایش:** هنگامی که با دوربین جلو عکس می گیرید، تصویر را برای ایجاد یک تصویر آینه ای از صحنه اصلی برگردانید.
- **خطوط شطرنجی:** راهنمای شطرنجی در صفحه ایجاد می کند تا به شما در ترکیب بندی اشیاء هنگام انتخاب سوژه ها کمک کند.
- **برچسب های مکان:** یک برچسب مکان GPS به عکس ضمیمه کنید.
- در مکان هایی که ممکن است برای سیگنال مانعی وجود داشته باشد، مانند بین ساختمان ها یا در مناطق کم ارتفاع، یا در شرایط آب و هوایی نامساعد، ممکن است شدت سیگنال GPS کاهش یابد.
- ممکن است وقتی عکس های خود را بر روی اینترنت آپلود می کنید، مکان شما بر روی آنها درج شود. برای اجتناب از این وضعیت، تنظیم برچسب مکان را غیرفعال کنید.
- **بررسی عکس ها:** دستگاه را به گونه ای تنظیم کنید که پس از گرفتن عکس ها، آنها را نمایش دهد.
- **راه اندازی سریع:** دستگاه را به گونه ای تنظیم کنید که با دو بار فشار دادن کلید صفحه اصلی، دوربین را به سرعت راه اندازی کند.
- **کنترل صدا:** دستگاه را به گونه ای تنظیم کنید تا با فرمان های صوتی، عکس بگیرد یا فیلمبرداری کند. برای عکس گرفتن، می توانید بگویید "Capture"، "Cheese"، "Smile"، یا "Shoot". برای فیلمبرداری، بگویید "Record video".
- **محل ذخیره:** مکان ذخیره کردن را انتخاب کنید.
- **عملکرد کلیدهای میزان صدا:** برای استفاده از کلید تنظیم میزان صدا، جهت کنترل عملکرد شاتر یا زوم، دستگاه را تنظیم کنید.
- **تنظیم مجدد:** تنظیمات دوربین را به حالت اولیه برگردانید.



## گالری

### معرفی

مشاهده و مدیریت عکس ها و ویدیوهای ذخیره شده در دستگاه.

### مشاهده تصاویر یا فیلم ها

۱ در صفحه برنامه ها روی گالری ضربه بزنید.

۲ سپس تصویر یا ویدیویی را انتخاب کنید.

فیلم ها، در تصویر کوچک پیش نمایش، با نماد ▶ نشان داده می شوند. برای پخش ویدیو، روی ▶ ضربه بزنید.



برای پنهان کردن و نمایش منوها، روی صفحه ضربه بزنید.

## حذف تصاویر یا ویدیوها

### حذف یک تصویر یا ویدیو

تصویر یا ویدیویی را انتخاب کنید و روی **حذف** در پایین صفحه ضربه بزنید.

### حذف چند تصویر و ویدیو

۱ برای حذف چند تصویر یا ویدیو، در صفحه اصلی گالری، روی یک تصویر یا ویدیو ضربه زده و نگه دارید.

۲ تصاویر و ویدیوهایی را که می خواهید حذف شوند، علامت بزنید.

۳ روی **حذف** ضربه بزنید.

## مدیر هوشمند

### معرفی

مدیر هوشمند، یک نمای کلی از وضعیت باتری دستگاهتان، حافظه، RAM و امنیت سیستم در اختیار شما قرار می دهد. همچنین می توانید با یک ضربه انگشت، دستگاهتان را بهینه سازی کنید.

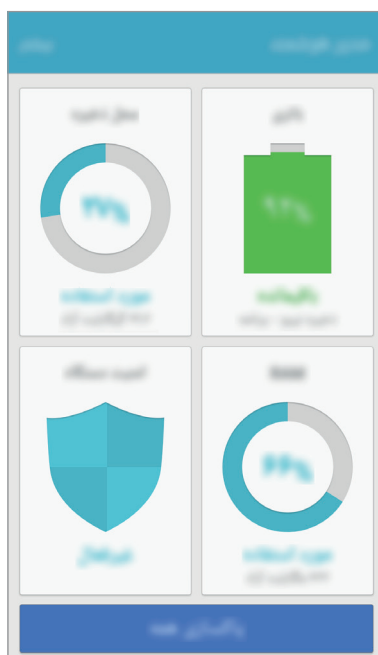

## استفاده از ویژگی بهینه سازی سریع

- در صفحه برنامه ها روی **مدیر هوشمند** ← **پاکسازی همه** ضربه بزنید.
- ویژگی بهینه سازی سریع موجب بهبود عملکرد دستگاه از طریق کارهای زیر می شود.
- شناسایی برنامه هایی که از نیروی باتری به میزان بسیار زیادی استفاده می کنند و پاک کردن مقداری از حافظه.
  - حذف فایل های غیرضروری و بستن برنامه های در حال اجرا در پس زمینه.
  - اسکن برای بدافزار.

## استفاده از مدیریت هوشمند

در صفحه برنامه ها، روی **مدیر هوشمند** ضربه بزنید و یکی از عملکردها را انتخاب کنید.

### باتری

نیروی باقیمانده باتری و زمان استفاده از دستگاه را بررسی کنید. برای دستگاهی با شارژ باتری کم، با فعال کردن ویژگی های ذخیره نیرو و بستن برنامه هایی که مقدار بسیار زیادی از شارژ باتری را مصرف می کنند، نیروی باتری را حفظ کنید.

زمان استفاده باقیمانده نشانگر زمان باقیمانده قبل از تمام شدن نیروی باتری است. زمان استفاده باقیمانده ممکن است بسته به تنظیمات دستگاه و شرایط کارکرد متفاوت باشد.



### محل ذخیره

وضعیت ظرفیت حافظه استفاده شده و موجود را بررسی کنید. می توانید فایل های استفاده نشده و باقیمانده را حذف کنید و برنامه هایی را که دیگر نمی خواهید استفاده کنید، پاک کنید.

### RAM

میزان RAM موجود را بررسی کنید. می توانید برنامه های پس زمینه را ببندید و مقدار RAM مورد استفاده را کاهش دهید تا سرعت دستگاه افزایش یابد.

### امنیت دستگاه

وضعیت امنیت دستگاه را بررسی کنید. این ویژگی دستگاه شما را از نظر وجود بدافزار اسکن می کند.

## تقویم

### معرفی

با وارد کردن کارهای در پیش رو یا وظایف آینده در برنامه ریزتان، برنامه زمانی تان را مدیریت کنید.

### ایجاد رویداد

۱ در صفحه برنامه ها، روی **تقویم** ضربه بزنید.

۲ روی **+** یا دو بار روی یک تاریخ ضربه بزنید.

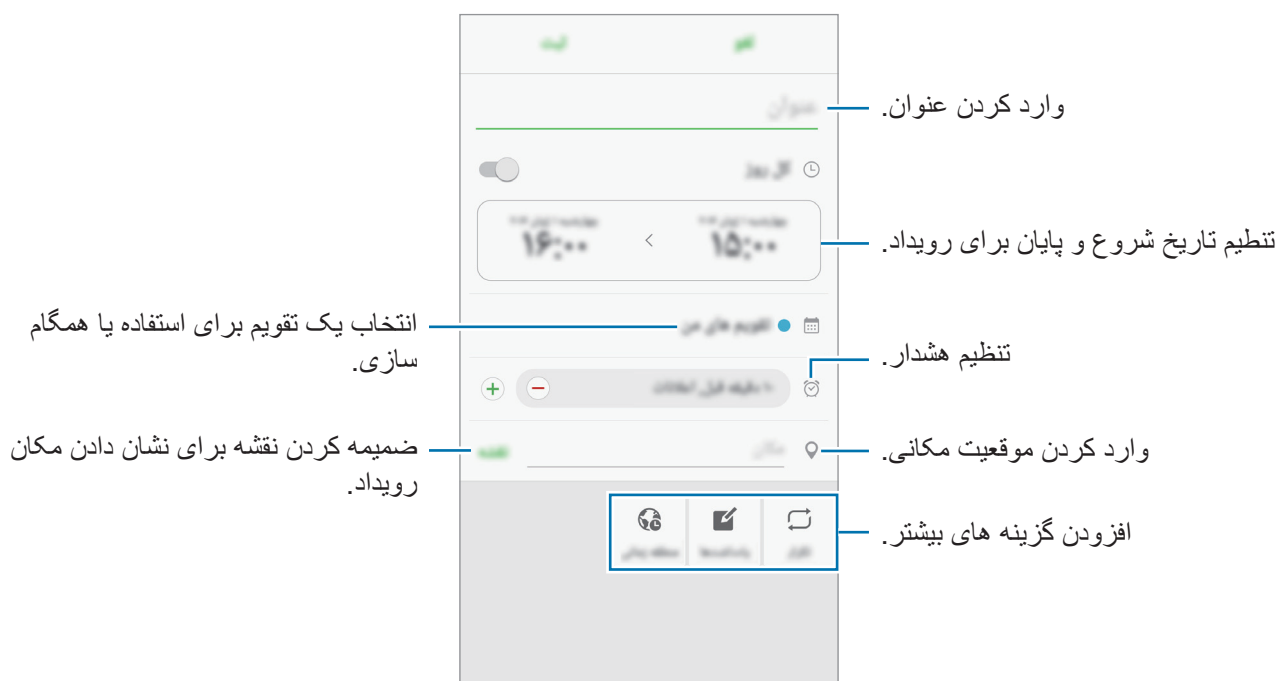

در صورتی که در تاریخ مورد نظر، رویداد یا کاری وجود دارد، روی تاریخ ضربه زده و سپس روی **+** ضربه بزنید.

۳ جزئیات رویداد را وارد کنید.



۴ برای ذخیره رویداد، روی **ثبت** ضربه بزنید.

## ایجاد کارها

- ۱ در صفحه برنامه ها، روی **تقویم** ضربه بزنید.
- ۲ روی  ← **کارها** ضربه بزنید.
- ۳ جزئیات کار را وارد کنید و روی **امروز یا فردا** برای تنظیم تاریخ موعد مقرر ضربه بزنید. برای افزودن جزئیات بیشتر، روی  ضربه بزنید.
- ۴ برای ذخیره کار، روی **ثبت** ضربه بزنید.

## همگام سازی رویدادها و کارها با حساب های کاربری

در صفحه برنامه ها، روی **تنظیمات** ← **حساب ها** ضربه بزنید، یک سرویس حساب کاربری را انتخاب کنید و سپس روی **کلید همگام سازی تقویم** برای همگام سازی رویدادها و کارها با حساب ضربه بزنید. برای افزودن حساب ها جهت همگام سازی، صفحه برنامه ها را باز کنید و روی **تقویم** ← **بیشتر** ← **مدیریت تقویم ها** ← **افزودن حساب** ضربه بزنید. سپس یک حساب را برای همگام سازی انتخاب کرده و وارد آن شوید.

## S Voice

### معرفی

به آسانی با صحبت کردن، کارهای مختلفی انجام دهید.

### تنظیم فرمان بیدارباش

می توانید **S Voice** را با استفاده از فرمان بیدارباش خودتان راه اندازی کنید. هنگام راه اندازی **S Voice** برای اولین بار روی **START** ضربه بزنید و فرمان بیدارباش خودتان را تنظیم کنید. برای تغییر فرمان بیدارباش، صفحه برنامه ها را باز کنید و روی **S Voice** ضربه بزنید. سپس روی  ← **Voice wake-up** ← **Delete wake-up command**، برای بازنشانی تنظیم کنونی ضربه بزنید. روی این کلید ضربه بزنید، سپس روی **Set wake-up command** ← **START** ضربه بزنید و دستورالعمل های روی صفحه را دنبال کنید. برای اینکه دستگاه در زمان قفل بودن صفحه با استفاده از فرمان بیدار باش، **S Voice** را راه اندازی کنید، روی  و کلید **Wake up in secured lock** ضربه بزنید تا فعال شود.

## استفاده از S Voice

۱ فرمان بیدارباش از پیش تنظیم شده را بازگو کنید.

به ترتیب، در صفحه برنامه ها، روی **S Voice** ضربه بزنید.

وقتی **S Voice** راه اندازی شود، دستگاه شروع به ضبط صدا می کند.

این برنامه ممکن است بسته به ارائه دهنده سرویس یا منطقه شما، موجود نباشد.



مشاهده نمونه هایی از فرمان های صوتی. — تنظیمات S Voice

۲ یک فرمان صوتی بگویید.

اگر دستگاه فرمان را تشخیص دهد، اقدام مربوط به فرمان را انجام خواهد داد. برای تکرار یک فرمان صوتی یا گفتن یک فرمان دیگر، روی ضربه بزنید.

همچنین، در صورتی که دستگاه برای مدت مشخصی استفاده نشود، این برنامه به طور خودکار بسته می شود.



### نکته هایی برای تشخیص بهتر صدا

- واضح صحبت کنید.
  - در مکان های خلوت صحبت کنید.
  - از کلمات توهین آمیز یا عامیانه استفاده نکنید.
  - از صحبت کردن با لهجه پرهیز کنید.
- دستگاه ممکن است فرمان های شما را شناسایی نکند یا بسته به سروصدای اطراف یا نحوه صحبت شما، فرمان های ناخواسته اجرا کند.

## تنظیم زبان

در صفحه برنامه ها روی **S Voice** ← ← **Language** ضربه بزنید و سپس زبانی انتخاب کنید.

زبان انتخابی فقط در **S Voice** اعمال می شود و در مورد زبان نمایش داده شده در دستگاه اعمال نمی شود.



## موزیک

به موسیقی بصورت طبقه بندی شده در دسته های مختلف، گوش دهید و تنظیمات پخش را سفارشی کنید. در صفحه برنامه ها روی **موزیک** ضربه بزنید.

یک دسته را انتخاب کنید و سپس یک موسیقی را برای پخش انتخاب کنید.

روی تصویر آلبوم در پایین صفحه ضربه بزنید تا صفحه پخش کننده موزیک باز شود.



## ویدئو

ویدیوهای ذخیره شده در دستگاه را تماشا کنید و تنظیمات پخش را سفارشی نمایید.

در صفحه برنامه‌ها، ویدئو را انتخاب کنید.

یک ویدیو را برای پخش انتخاب کنید.

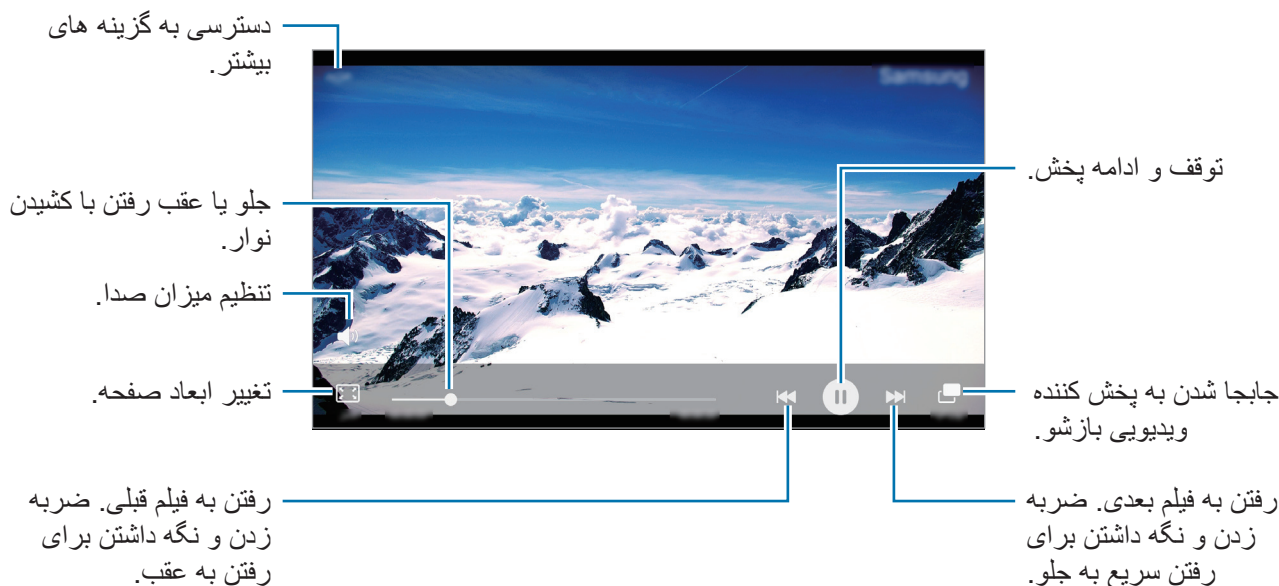

برای تنظیم روشنایی، انگشتان را به بالا یا پایین در سمت چپ صفحه پخش بکشید یا برای تنظیم میزان صدا، انگشتان را به بالا یا پایین در سمت راست صفحه پخش بکشید.

برای عقب یا جلو بردن سریع ویدیو، انگشتان را در صفحه پخش به سمت چپ یا راست بکشید.

## ضبط صدا

### معرفی

برای موقعیت‌های گوناگون، از حالت‌های ضبط مختلف استفاده کنید. دستگاه می‌تواند صدای شما را به متن تبدیل کند.

### ضبط یادداشت‌های صوتی

۱ به ترتیب، در صفحه برنامه ها، روی **Tools** ← **ضبط صدا** ضربه بزنید.

۲ روی  ضربه بزنید تا ضبط آغاز شود. در میکروفون صحبت کنید.

روی  ضربه بزنید تا ضبط متوقف شود.

درحین ضبط یادداشت صوتی، روی **نشانه** ضربه بزنید تا یک نشانه را وارد کنید.

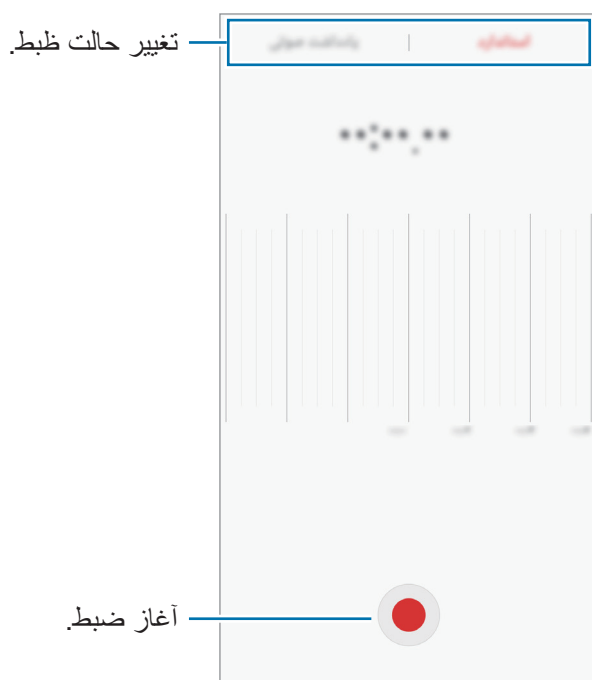

۳ روی **نخیره** ضربه بزنید تا ضبط تمام شود.

## تغییر دادن حالت ضبط

یک حالت را در بالای صفحه ضبط صدا انتخاب کنید.

- استاندارد: این حالت ضبط عادی است.
  - یادداشت صوتی: دستگاه صدای شما را ضبط می کند و هم زمان آن را به متن روی صفحه تبدیل می کند. برای کسب نتیجه بهتر، در یک مکان ساکت دستگاه را نزدیک دهان خود بگیرید و بلند و واضح صحبت کنید.
- اگر زبان سیستم یادداشت صوتی با زبانی که شما صحبت می کنید، مطابقت نداشته باشد، دستگاه صدای شما را تشخیص نخواهد داد. قبل از استفاده از این ویژگی، روی زبان کنونی برای تنظیم زبان سیستم یادداشت صوتی ضربه بزنید.



## فایل‌های شخصی

- به فایل‌های مختلف ذخیره شده در دستگاه دسترسی پیدا کنید و آنها را مدیریت نمایید.
- به ترتیب، در صفحه برنامه ها، روی **Tools** ← **فایل‌های شخصی** ضربه بزنید.
- فایل ها را بر اساس دسته مشاهده کنید یا فایل های ذخیره شده در دستگاه را ببینید.
- وضعیت حافظه استفاده شده و موجود را بررسی کنید و روی **محل ذخیره استفاده شده** ضربه بزنید.
- برای جستجوی فایل ها یا پوشه ها، روی **جستجو** ضربه بزنید.

## یادداشت

یادداشت هایی ایجاد کنید و آنها را طبقه بندی کنید.

در صفحه برنامه ها، روی **Tools** ← **یادداشت** ضربه بزنید.

### نوشتن یادداشت

روی  در فهرست یادداشت ها ضربه بزنید و یک یادداشت بنویسید. در حین نوشتن یادداشت، از گزینه های زیر استفاده کنید:

- **گروه:** ایجاد یا تنظیم یک دسته طبقه بندی.
- **کارها:** اضافه کردن کادر در اول هر ردیف، برای ایجاد فهرستی از کارها.
- **تصویر:** درج تصاویر.
- **صدا:** ضبط صدا جهت اضافه کردن.
- برای ذخیره یادداشت، روی **ذخیره** ضربه بزنید.
- برای ویرایش یک یادداشت، روی یادداشت ضربه بزنید و سپس روی محتوای یادداشت ضربه بزنید.

### جستجوی یادداشت ها

روی **جستجو** در فهرست یادداشت ها ضربه بزنید و یک کلمه مورد نظر را برای جستجوی یادداشت هایی که حاوی این کلمه اند وارد کنید.

## ساعت

### معرفی

زنگ هشدار تنظیم کنید، زمان شهرهای مختلف دنیا را ببینید، رویدادی را زمانبندی کرده، یا مدت زمان خاصی را تنظیم کنید.

### هشدار

در صفحه برنامه ها، قسمت **ساعت** ← **هشدار** را انتخاب کنید.

### تنظیم زنگ هشدار

زمانی را برای هشدار تنظیم کنید و روی **ذخیره** ضربه بزنید.

برای باز کردن صفحه کلید و وارد کردن زمان زنگ هشدار، روی قسمت ورود زمان ضربه بزنید.

برای تنظیم هشدار با گزینه های هشدار مختلف، روی **گزینه ها** ضربه زده، گزینه های هشدار را تنظیم کنید و سپس روی **ذخیره** ضربه بزنید.

برای فعال سازی یا غیرفعال سازی هشدارها، روی نماد ساعت در کنار هشدار موجود در فهرست هشدارها ضربه بزنید.

### متوقف سازی هشدار

برای توقف هشدار روی **مختومه** ضربه بزنید. اگر قبلاً گزینه چرت را فعال کرده اید، روی **چرت** ضربه بزنید تا هشدار پس از یک مدت زمان مشخص تکرار شود.

### حذف هشدارها

✕ روی یک هشدار موجود در فهرست هشدارها را لمس کنید.

### ساعت جهانی

در صفحه برنامه ها، به قسمت **ساعت** ← **ساعت جهانی** بروید.

### ایجاد ساعت ها

نام یک شهر را وارد کنید یا از کره زمین یک شهر را انتخاب کرده و سپس روی **+** ضربه بزنید.

### حذف ساعت ها

✕ روی یک ساعت را لمس کنید.

## کرنومتر

- ۱ در صفحه برنامه ها، روی ساعت ← کرنومتر ضربه بزنید.
- ۲ برای زمان گیری از یک رویداد، روی شروع ضربه بزنید.  
برای ضبط دورها هنگام زمان گرفتن، روی رکورد ضربه بزنید.
- ۳ برای متوقف کردن زمان، روی توقف ضربه بزنید.  
برای شروع مجدد زمان گیری، روی ادامه ضربه بزنید.  
برای پاک کردن دورها، روی تنظیم مجدد ضربه بزنید.

## زمان سنج

- ۱ در صفحه برنامه ها، به ساعت ← زمان سنج بروید.
- ۲ مدت زمان را تنظیم کرده و سپس روی شروع ضربه بزنید.  
برای باز کردن صفحه کلید و وارد کردن مدت زنگ هشدار، روی قسمت ورود مدت ضربه بزنید.
- ۳ زمانی که زمان سنج خاموش می شود روی مختومه ضربه بزنید.

## ماشین حساب

- از این برنامه برای انجام محاسبات ساده یا پیچیده استفاده کنید.
- در صفحه برنامه ها روی ماشین حساب ضربه بزنید.
- برای استفاده از ماشین حساب مهندسی، دستگاه را بچرخانید تا صفحه به حالت نمای افقی برود. اگر چرخش خودکار غیرفعال است، برای نمایش ماشین حساب علمی روی  ضربه بزنید.
- برای دیدن تاریخچه محاسبه، روی تاریخچه ضربه بزنید. برای بستن پنل تاریخچه محاسبه، روی صفحه کلید ضربه بزنید.
- برای پاک کردن سابقه، روی تاریخچه ← پاک کردن تاریخچه ضربه بزنید.

## رادیو

### گوش دادن به رادیوی «اف ام»

در صفحه برنامه ها روی رادیو ضربه بزنید.

قبل از شروع استفاده از این برنامه، باید یک گوشی به دستگاه متصل کنید که به عنوان آنتن رادیو عمل می کند.

رادیوی «اف ام» وقتی که برای اولین بار اجرا می شود، شبکه های رادیویی موجود را بطور خودکار جستجو کرده و ذخیره می کند.



روی  ضربه بزنید تا رادیوی «اف ام» را روشن کنید. ایستگاه رادیویی مورد نظر را از لیست ایستگاه ها انتخاب کنید.



### جستجوی ایستگاه های رادیویی

در صفحه برنامه ها روی رادیو ضربه بزنید.

روی ایستگاه ها ← اسکن ضربه زده و یکی از گزینه های جستجو را انتخاب کنید. رادیوی «اف ام» شبکه های موجود را جستجو کرده و به طور خودکار ذخیره می کند.

ایستگاه رادیویی مورد نظر را از لیست ایستگاه ها انتخاب کنید.

## برنامه‌های Google

Google، برنامه های، سرگرمی، شبکه اجتماعی، و برنامه‌های کسب و کار به کاربران ارائه می‌دهد. ممکن است به یک حساب Google برای دسترسی به برخی برنامه‌ها نیاز داشته باشید. برای کسب اطلاعات بیشتر، به [حساب ها](#) مراجعه کنید.

برای دیدن اطلاعات بیشتر در مورد هر کدام از برنامه ها، به منوی راهنمای هر برنامه مراجعه کنید. برخی از برنامه‌ها بسته به ارائه دهنده خدمات یا منطقه، ممکن است در دسترس نباشند یا نام متفاوتی داشته باشند.



### Chrome

به جستجوی اطلاعات بپردازید و صفحات وب را مرور کنید.

### Gmail

ایمیل ها را از طریق سرویس Google Mail دریافت کرده و یا ارسال کنید.

### Maps

مکانتان را در نقشه بیابید، به دنبال مکان‌ها بگردید و اطلاعات مربوط به مکان های مختلف را مشاهده کنید.

### موسیقی Play

به دنبال موسیقی جدید بگردید، به آن گوش دهید و آن را به اشتراک بگذارید.

### فیلم های Play

دانلود ویدیوها برای تماشا از فروشگاه Play.

## Drive

محتوایان را در فضای ذخیره ابری ذخیره کنید، از همه جا به آن دسترسی داشته باشید و آن را با دیگران به اشتراک بگذارید.

## YouTube

به تماشا یا ساخت ویدیو بپردازید و آن را با دیگران به اشتراک بگذارید.

## عکس ها

همه عکس ها و ویدیوهای خود را از منابع مختلف در یک جا ویرایش، مدیریت و جستجو کنید.

## Hangouts

با دوستانتان به صورت جداگانه یا گروهی گپ بزنید و از تصاویر، شکلک ها و تماس های ویدیویی در هنگام گپ زدن استفاده کنید.

## Google

به سرعت در اینترنت یا دستگاهتان به جستجو بپردازید.

## جستجوی صوتی

با گفتن کلمات یا عبارات مورد نظر، به جستجوی موارد مختلف بپردازید.

# تنظیمات

## معرفی

از این برنامه برای تنظیم عملکردها و برنامه ها استفاده کنید. با تنظیم گزینه های مختلف می توانید دستگاه خود را بیشتر شخصی سازی کنید.

در صفحه برنامه ها، روی **تنظیمات** ضربه بزنید.

برای جستجوی تنظیمات با وارد کردن کلمه مورد نظر، روی **جستجو** ضربه بزنید.

برای ویرایش فهرستی از تنظیمات بیشتر استفاده شده روی، **ویرایش** ضربه بزنید. موارد را برای افزودن علامت بزنید یا برای حذف انتخاب کنید.

## Wi-Fi

### اتصال به شبکه Wi-Fi

Wi-Fi را فعال کنید تا به شبکه Wi-Fi وصل شوید و به اینترنت یا سایر دستگاه های شبکه دسترسی پیدا کنید.

- دستگاه شما از فرکانس ناهماهنگ استفاده می کند و برای استفاده در کشورهای اروپایی در نظر گرفته شده است. WLAN را می توان در سراسر اتحادیه اروپا بدون محدودیت در فضاهای داخلی به کار برد، ولی نمی توان آن را در فضاهای باز به کار برد.
- وقتی از Wi-Fi استفاده نمی شود، آن را خاموش کنید تا در مصرف باتری صرفه جویی شود.



۱ در صفحه تنظیمات، روی **Wi-Fi** ضربه بزنید و سپس روی کلید برای فعال کردن آن ضربه بزنید.

۲ شبکه ای را از فهرست شبکه های Wi-Fi انتخاب کنید.

شبکه هایی که به رمز عبور نیاز دارند، با نماد قفل ظاهر می شوند.

۳ روی **اتصال** ضربه بزنید.

هنگامی که دستگاه به یک شبکه Wi-Fi متصل است، هر بار که این شبکه در دسترس باشد، بدون نیاز به وارد کردن رمز عبور، دستگاه دوباره به آن شبکه وصل می شود. برای جلوگیری از اتصال خودکار دستگاه به شبکه، آن را از فهرست شبکه ها انتخاب کنید و روی **فراموش کن** ضربه بزنید.



## Wi-Fi Direct

Wi-Fi Direct دستگاه‌ها را بدون نیاز به روتر (Router) از طریق Wi-Fi به هم متصل می‌کند.

۱ در صفحه تنظیمات، روی **Wi-Fi** ضربه بزنید و سپس روی کلید برای فعال کردن آن ضربه بزنید.

۲ روی **Wi-Fi Direct** ضربه بزنید.

دستگاه‌های شناسایی شده فهرست می‌شوند.

اگر دستگاهی که می‌خواهید به آن متصل شوید در فهرست نیست، درخواست کنید که دستگاه Wi-Fi Direct خود را روشن کند.

۳ یک دستگاه برای وصل شدن انتخاب کنید.

وقتی دستگاه دیگر درخواست اتصال Wi-Fi Direct را قبول می‌کند، ارتباط بین دستگاه‌ها برقرار می‌شود.

## ارسال و دریافت محتویات

می‌توانید اطلاعاتی نظیر مخاطبین یا فایل‌های رسانه‌ای را با سایر دستگاه‌ها به اشتراک بگذارید. کارهای زیر مثالی از ارسال یک تصویر به دستگاه دیگر می‌باشد.

۱ در صفحه برنامه‌ها روی **گالری** ضربه بزنید.

۲ یک تصویر را انتخاب کنید.

۳ روی **اشتراک گذاری** ← **Wi-Fi Direct** ضربه بزنید و سپس دستگاهی را برای انتقال تصویر به آن انتخاب کنید و سپس روی **اشتراک** ضربه بزنید.

۴ درخواست اتصال Wi-Fi Direct را در دستگاه دیگر بپذیرید.

اگر دستگاه‌ها از قبل متصل باشند، تصویر بدون روند درخواست اتصال به دستگاه دیگر ارسال می‌شود.

## قطع ارتباط دستگاه‌ها

۱ در صفحه تنظیمات، روی **Wi-Fi** ضربه بزنید.

۲ روی **Wi-Fi Direct** ضربه بزنید.

دستگاه شما دستگاه‌های جفت شده را در فهرستی نشان می‌دهد.

۳ روی نام دستگاه برای قطع اتصال ضربه بزنید.

## بلوتوث

### معرفی

از بلوتوث برای تبادل اطلاعات با سایر دستگاه های دارای بلوتوث فعال استفاده کنید.



- سامسونگ در قبال از دست رفتن، سرقت، یا سوء استفاده از محتویات ارسالی یا دریافتی از طریق بلوتوث، هیچ گونه مسئولیتی نمی پذیرد.
  - همیشه مطمئن شوید که با دستگاه های قابل اطمینان و کاملاً ایمن، محتویات را به اشتراک می گذارید و دریافت می کنید. اگر مانعی بین دستگاه ها وجود داشته باشد، ممکن است سرعت انتقال کاهش یابد.
  - برخی از دستگاه ها، مخصوصاً آنهایی که تأییدیه Bluetooth SIG ندارند ممکن است با دستگاه شما سازگار نباشند.
  - از بلوتوث برای مقاصد غیر قانونی استفاده نکنید (به عنوان مثال دزدیدن، کپی فایلها یا ورود غیر قانونی برای مقاصد تجاری).
- سامسونگ مسئول عواقب ناشی از استفاده غیر قانونی از بلوتوث نیست.

### جفت شدن با سایر دستگاه های بلوتوث

۱ در صفحه تنظیمات، روی **بلوتوث** ضربه بزنید و سپس روی **کلید ضربه بزنید تا فعال شود**.  
دستگاه های شناسایی شده فهرست می شوند.

۲ یک دستگاه را برای جفت شدن انتخاب کنید.  
اگر دستگاه مورد نظر برای جفت شدن در فهرست قرار ندارد، درخواست کنید که دستگاه گزینه قابلیت رؤیت خود را روشن کند. به دفترچه راهنمای کاربر دستگاه دیگر مراجعه کنید.



هنگامی که صفحه تنظیمات بلوتوث باز است، دستگاه شما برای سایر دستگاه ها قابل مشاهده است.

۳ برای تأیید، درخواست اتصال بلوتوث را در دستگاهتان بپذیرید.  
وقتی دستگاه دیگر درخواست اتصال بلوتوث را قبول می کند، ارتباط بین دستگاه ها برقرار می شود.

## ارسال و دریافت محتویات

بسیاری از برنامه ها از انتقال اطلاعات از طریق بلوتوث پشتیبانی می کنند. می توانید اطلاعاتی نظیر مخاطبین یا فایل های رسانه ای را با سایر دستگاه های بلوتوث به اشتراک بگذارید. کارهای زیر مثالی از ارسال یک تصویر به دستگاه دیگر می باشد.

۱ در صفحه برنامه ها روی **گالری** ضربه بزنید.

۲ یک تصویر را انتخاب کنید.

۳ روی **اشتراک گذاری** ← **بلوتوث** ضربه بزنید و سپس دستگاهی را برای انتقال تصویر به آن انتخاب کنید. اگر دستگاه مورد نظر برای جفت شدن در فهرست قرار ندارد، درخواست کنید که دستگاه گزینه قابلیت رؤیت خود را روشن کند.

۴ درخواست اتصال بلوتوث را در دستگاه دیگر بپذیرید.

## قطع ارتباط دستگاه های بلوتوث

۱ در صفحه تنظیمات، روی **بلوتوث** ضربه بزنید.

دستگاه شما دستگاه های جفت شده را در فهرستی نشان می دهد.

۲ برای قطع ارتباط، روی  در کنار نام دستگاه ضربه بزنید.

۳ روی **غیرمرتبط سازی** ضربه بزنید.

## حالت پرواز

این حالت همه عملکردهای بی سیم را در دستگاه غیرفعال می کند. فقط می توانید از خدمات غیر شبکه ای استفاده کنید.

در صفحه تنظیمات، روی **حالت پرواز** ضربه بزنید.

## نقطه اتصال تلفن همراه و اتصال اینترنت

اگر اتصال شبکه در دسترس نیست، از دستگاه به عنوان یک نقطه اتصال همراه برای اشتراک گذاری اینترنت همراه با سایر دستگاه ها استفاده کنید. اتصالات می توانند از طریق Wi-Fi یا USB و یا بلوتوث برقرار شوند. در صفحه تنظیمات، روی **نقطه اتصال تلفن همراه و اتصال اینترنت** ضربه بزنید.



هنگام استفاده از این ویژگی ممکن است متحمل هزینه‌های اضافی شوید.

- **نقطه اتصال تلفن همراه:** از نقطه اتصال همراه برای اشتراک گذاری اینترنت همراه با سایر رایانه ها یا دستگاه ها استفاده کنید.
- **اشتراک گذاری اینترنت با بلوتوث:** از اتصال بلوتوث برای اشتراک اینترنت همراه دستگاه با رایانه یا دیگر دستگاه ها استفاده کنید.
- **اتصال USB:** از اتصال USB برای اشتراک اینترنت همراه دستگاه با کامپیوتر از طریق USB استفاده کنید. هنگام اتصال به یک رایانه، دستگاه شما به عنوان یک مودم بی سیم برای رایانه عمل می کند.

### استفاده از نقطه اتصال همراه

از دستگاه خود به عنوان یک نقطه اتصال همراه برای اشتراک گذاری اینترنت همراه با سایر دستگاه ها استفاده کنید.

۱ در صفحه تنظیمات، روی **نقطه اتصال تلفن همراه و اتصال اینترنت** ← **نقطه اتصال تلفن همراه** ضربه بزنید.

۲ روی کلید ضربه بزنید تا فعال شود.

نماد  در نوار وضعیت نمایان می‌شود. دستگاه های دیگر می توانند دستگاه شما را در فهرست شبکه های Wi-Fi پیدا کنند.

برای تنظیم رمز عبور برای نقطه اتصال همراه، روی **بیشتر** ← **پیکربندی نقطه اتصال تلفن همراه** ضربه بزنید و سطح امنیت را انتخاب کنید. سپس یک رمز عبور وارد کرده و روی **نخیره** ضربه بزنید.

۳ در صفحه دستگاه دیگر، به جستجوی دستگاه خود بپردازید و آن را از فهرست شبکه‌های Wi-Fi انتخاب کنید.

۴ در دستگاه متصل، از اینترنت همراه دستگاه برای دسترسی به اینترنت استفاده کنید.

## استفاده از داده

مقدار مصرف اینترنت همراه خود را مشاهده کرده و تنظیمات مربوط به محدود سازی را تعیین کنید. در صفحه تنظیمات، روی استفاده از داده ضربه بزنید.

- داده تلفن همراه: دستگاه را به گونه ای تنظیم کنید تا از اینترنت هر شبکه همراهی استفاده کنید.
  - تنظیم محدودیت داده تلفن همراه: محدودیتی برای مصرف اینترنت همراه تعیین کنید.
- جهت تنظیم دوره های کنترل به صورت ماهانه، روی ▼ ← تغییر دوره ضربه بزنید.

### محدود کردن مصرف اینترنت همراه

۱ در صفحه تنظیمات، روی استفاده از داده ضربه بزنید و سپس روی کلید تنظیم محدودیت داده تلفن همراه ضربه بزنید تا فعال شود.

۲ برای تنظیم محدودیت، نوار تنظیم محدودیت را به سمت بالا یا پایین بکشید.

۳ برای تنظیم سطح هشدار مصرف، نوار تنظیم اخطار را به سمت بالا یا پایین بکشید. در صورت رسیدن به سطح اخطار، دستگاه به شما اخطار می دهد.

## مدیر سیم کارت

سیم کارت خود را فعال کرده و تنظیمات سیم کارت را سفارشی کنید. برای کسب اطلاعات بیشتر، به استفاده از دو سیم کارت یا دو کارت USIM مراجعه کنید.

در صفحه تنظیمات، روی مدیر سیم کارت ضربه بزنید.

- مکالمه صوتی / تماس‌ها: یک سیم‌کارت را برای تماس‌های صوتی انتخاب کنید.
- پیام متنی: یک سیم‌کارت یا کارت USIM را برای ارسال پیام‌ها انتخاب کنید.
- داده تلفن همراه: یک سیم کارت را برای سرویس اینترنت انتخاب کنید.
- سیم دوتایی همیشه روشن: دستگاه را به گونه ای تنظیم کنید تا تماس های ورودی از سیم کارت دیگر در طول تماس دریافت شود.

وقتی این ویژگی فعال است، ممکن است برای انتقال تماس بسته به ناحیه یا ارائه دهنده سرویس، مشمول هزینه های اضافی شوید.



## شبکه های تلفن همراه

تنظیمات شبکه تلفن همراه را تعیین کنید.

در صفحه تنظیمات، روی **شبکه های تلفن همراه** ضربه بزنید.

- **دیتا هنگام رومینگ:** دستگاه را به گونه ای تنظیم کنید تا از اینترنت در هنگام رومینگ استفاده کنید.
- **حالت شبکه 1 SIM / حالت شبکه 2 SIM:** یک نوع شبکه را انتخاب کنید.
- **نام های نقطه دستیابی:** نام نقاط دسترسی (APN) را تنظیم کنید.
- **اپراتورهای شبکه:** شبکه های موجود را بررسی کرده و به صورت دستی شبکه ای را ثبت کنید.

## تنظیمات اتصال بیشتر

### گزینه ها

تنظیمات را برای کنترل سایر قابلیت ها سفارشی کنید.

در صفحه تنظیمات، روی **تنظیمات اتصال بیشتر** ضربه بزنید.

- **چاپ:** تنظیمات مربوط به افزونه های نصب شده در دستگاه را مشخص کنید. برای چاپ فایل ها می توانید چاپگرهای موجود را جستجو کنید یا یک چاپگر را بصورت دستی اضافه کنید. برای کسب اطلاعات بیشتر، به **چاپ** مراجعه کنید.
- **MirrorLink:** برای کنترل برنامه های MirrorLink دستگاه خود از طریق نمایشگر سر صندلی خودرو، از ویژگی MirrorLink استفاده کنید. برای کسب اطلاعات بیشتر، به **MirrorLink** مراجعه کنید.
- **VPN:** تنظیم و اتصال به شبکه های شخصی مجازی (VPN).

## چاپ

تنظیمات مربوط به افزونه های نصب شده در دستگاه را مشخص کنید. می توانید دستگاه را از طریق Wi-Fi یا Wi-Fi Direct به یک چاپگر متصل کنید و تصاویر و اسناد را چاپ کنید.



بعضی از چاپگرها ممکن است با دستگاه سازگار نباشند.

## افزودن افزونه های چاپگر (Plug In)

افزونه های چاپگرهایی که می خواهید دستگاه را به آنها وصل کنید اضافه کنید.

۱ در صفحه تنظیمات، روی **تنظیمات اتصال بیشتر** ← چاپ ضربه بزنید.

۲ یک افزونه چاپگر را انتخاب کنید و روی کلید ضربه بزنید تا فعال شود.

دستگاه به جستجوی چاپگرهای متصل به همان شبکه Wi-Fi که دستگاه به آن متصل است می پردازد.

برای افزودن چاپگرها به صورت دستی، روی **بیشتر** ← **افزودن چاپگر** ← **ADD PRINTER** ضربه بزنید.

برای تغییر تنظیمات چاپ، روی **بیشتر** ← **تنظیمات چاپ** ضربه بزنید.

## چاپ محتوا

هنگام مشاهده محتوایاتی نظیر تصاویر یا اسناد، روی **اشتراک گذاری** ← **چاپ** ▼ ← **افزودن چاپگرها** ضربه بزنید و سپس یک چاپگر را انتخاب کنید.

## MirrorLink

دستگاهتان را به یک خودرو وصل کنید تا برنامه های MirrorLink دستگاهتان را از طریق نمایشگر واحد اصلی خودرو کنترل نمایید.

در صفحه تنظیمات، روی **تنظیمات اتصال بیشتر** ← **MirrorLink** ضربه بزنید.

دستگاه شما با خودروهایی سازگار است که از MirrorLink نسخه 1.1 یا بالاتر پشتیبانی می کنند.



### اتصال دستگاهتان به خودرو از طریق MirrorLink

هنگام استفاده از این قابلیت برای نخستین بار، دستگاه را به شبکه Wi-Fi یا تلفن همراه متصل کنید.

۱ دستگاهتان را از طریق بلوتوث با خودرو جفت کنید.

برای کسب اطلاعات بیشتر، به **جفت شدن با سایر دستگاه های بلوتوث** مراجعه کنید.

۲ دستگاه خود را با استفاده از کابل USB به خودرو وصل کنید.

هنگامی که متصل شدند، در نمایشگر اصلی خودرو به برنامه های MirrorLink دستگاهتان دسترسی یابید.

### پایان دادن به اتصال MirrorLink

کابل USB را از دستگاه و خودرو جدا کنید.

## برنامه ها

برنامه های دستگاه را مدیریت کنید و تنظیمات آن ها را تغییر دهید.

در صفحه تنظیمات، روی **برنامه ها** ضربه بزنید.

- **مدیر برنامه:** برنامه های دستگاه خود را مشاهده و مدیریت کنید.
- **برنامه های پیش فرض:** یک تنظیم پیش فرض برای استفاده از برنامه ها انتخاب کنید.
- **تنظیمات برنامه های کاربردی:** تنظیمات مربوط به هر برنامه را به دلخواه خود تغییر دهید.

## صدا و لرزش

تنظیمات مربوط به صداها و دستگاه خود را تغییر دهید.

در صفحه تنظیمات، روی **صدا و لرزش** ضربه بزنید.

- **حالت صدا:** دستگاه را به گونه ای تنظیم کنید که از حالت صدا یا حالت سکوت استفاده کند.
- **بلندی صدا:** میزان صدا را برای تماس ها، موسیقی و فیلم ها، صداها و سیستم و اعلان ها تنظیم کنید.
- **زنگ تماس:** تنظیمات مربوط به آهنگ زنگ و صدا را تغییر دهید.
- **صداها و اعلان:** تنظیمات اعلان مربوط به هر برنامه را تغییر دهید.
- **جلوه ها و کیفیت صدا:** سایر تنظیمات صدا را مشخص کنید.

## صفحه نمایش

تنظیمات صفحه نمایش را تغییر دهید.

در صفحه تنظیمات، روی **صفحه نمایش** ضربه بزنید.

- **روشنایی:** میزان روشنایی صفحه نمایش را تنظیم کنید.
- **فونت:** اندازه و نوع قلم را تغییر دهید.
- **زمان خاموش شدن صفحه:** مدت زمانی که دستگاه نور پس زمینه را روشن نگه می دارد تنظیم کنید.
- **پایداری هوشمند:** دستگاه را به گونه ای تنظیم کنید تا از خاموش شدن نور زمینه به هنگام مشاهده صفحه، جلوگیری شود.
- **حالت صفحه:** حالت صفحه را برای تنظیم رنگ صفحه نمایش و کنتراست آن تغییر دهید.
- **محافظ صفحه:** دستگاه را به گونه ای تنظیم کنید تا وقتی دستگاه در حال شارژ شدن است یا به یک پایه متصل است، محافظ صفحه نمایش اجرا شود.

## کاغذ دیواری

تنظیمات مربوط به تصویر پس زمینه را برای صفحه اصلی و صفحه قفل تغییر دهید.

در صفحه تنظیمات، روی **کاغذ دیواری** ضربه بزنید.

## تم

طرح های زمینه مختلف را برای تغییر عناصر دیداری صفحه اصلی، صفحه قفل و نمادها انتخاب کنید.  
در صفحه تنظیمات، روی تم ضربه بزنید.  
برای دانلود طرح های زمینه بیشتر، روی تم های بیشتر ضربه بزنید.

## صفحه قفل و امنیت

## گزینه ها

تنظیمات ایمنی دستگاه و سیم کارت را تغییر دهید.  
در صفحه تنظیمات، روی صفحه قفل و امنیت ضربه بزنید.  
بسته به روش انتخابی قفل صفحه، امکان دارد گزینه های موجود متفاوت باشند.



- نوع قفل صفحه: روش قفل کردن صفحه را تغییر دهید.
- میانبرهای برنامه و اطلاعات: تنظیمات را برای مواردی که در صفحه قفل شده نمایش داده می شوند تغییر دهید.
- اعلان ها در صفحه قفل: دستگاه را به گونه ای تنظیم کنید که محتوای اعلان، روی صفحه قفل نشان داده شود یا خیر و انتخاب کنید کدام اعلان ها نمایش داده شوند.
- اثر انگشت: اثر انگشت های خود را در دستگاه برای تأمین امنیت دستگاه یا ورود به حساب سامسونگ خود ثبت کنید. برای کسب اطلاعات بیشتر، به تشخیص اثر انگشت مراجعه کنید.
- یافتن تلفن من: ویژگی یافتن دستگاه همراه من را فعال یا غیرفعال کنید. به وب سایت یافتن دستگاه همراه من ([findmymobile.samsung.com](http://findmymobile.samsung.com)) بروید و دستگاه مفقود شده یا به سرقت رفته تان را ردیابی یا کنترل کنید.
- منابع نامشخص: دستگاه را به گونه ای تنظیم کنید که نصب برنامه ها از منابع نامشخص را مجاز کند.
- سایر تنظیمات امنیت: سایر تنظیمات امنیتی را تعیین کنید.

## تشخیص اثر انگشت

برای شناسایی اثر انگشت، اطلاعات اثر انگشت شما باید در دستگاهتان ثبت و ذخیره شود. بعد از ثبت، می توانید دستگاه را به گونه ای تنظیم کنید که از اثر انگشت شما برای قابلیت های زیر استفاده کند:

- قفل صفحه

- ورود به سیستم وب

- تأیید Samsung account

- این ویژگی ممکن است بسته به ارائه دهنده سرویس یا منطقه شما، موجود نباشد.



- تشخیص اثر انگشت از مشخصات منحصر بفرد هر یک از اثرهای انگشت استفاده کرده تا امنیت دستگاه شما را ارتقاء بخشد. احتمال اشتباه سنسور بین دو اثر انگشت متفاوت بسیار کم می باشد. در موارد نادر که اثر انگشت های جداگانه، بسیار به هم شبیه هستند ممکن است سنسور آنها را بصورت یکسان تشخیص دهد.

## برای شناسایی بهتر اثر انگشت

هنگام اسکن کردن انگشت های خود در دستگاه، شرایط زیر را که بر کارایی اثر انگشت تأثیر می گذارند رعایت کنید:

- کلید صفحه اصلی حاوی یک حسگر شناسایی اثر انگشت است. مراقب باشید کلید صفحه اصلی بوسیله اشیاء فلزی نظیر سکه، کلید و گردنبند، دچار خراش یا آسیب دیدگی نشود.
- محافظ صفحه که همراه دستگاه عرضه شده است ممکن است باعث نقص عملکرد حسگر شناسایی اثر انگشت شود. محافظ صفحه را جدا کنید تا حساسیت اثر انگشت بهتر شود.
- اطمینان حاصل کنید که ناحیه شناسایی اثر انگشت و انگشت های شما تمیز و خشک باشند.
- ممکن است دستگاه اثر انگشت هایی که دارای چین و چروک یا جای زخم هستند را شناسایی نکند.
- دستگاه ممکن است اثر انگشت های کوچک یا لاغر را شناسایی نکند.
- اگر انگشت خود را خم کنید یا از نوک انگشت استفاده کنید، ممکن است دستگاه اثر انگشت های شما را شناسایی نکند. مطمئن شوید که انگشتان کل کلید صفحه اصلی را بپوشاند.
- برای شناسایی بهتر، اثر انگشت های دستی را ثبت کنید که اغلب برای اجرای کارهای دستگاه استفاده می شود.
- در محیط خشک، امکان ایجاد الکتریسیته ساکن در دستگاه وجود دارد. از این ویژگی در محیط های خشک استفاده نکنید یا اینکه پیش از استفاده، الکتریسیته ساکن خود را با لمس یک شیء فلزی تخلیه کنید.

## ثبت اثر انگشت ها

۱ در صفحه تنظیمات، روی **صفحه قفل و امنیت** ← **اثر انگشت ضربه بزنید**.

۲ صفحه را با استفاده از روش قفل صفحه از پیش تعیین شده باز کنید.

اگر هنوز روشی برای قفل صفحه تعیین نکرده‌اید، یکی ایجاد کنید.

۳ روی **افزودن اثر انگشت ضربه بزنید**.

۴ انگشت خود را روی کلید صفحه اصلی قرار دهید.

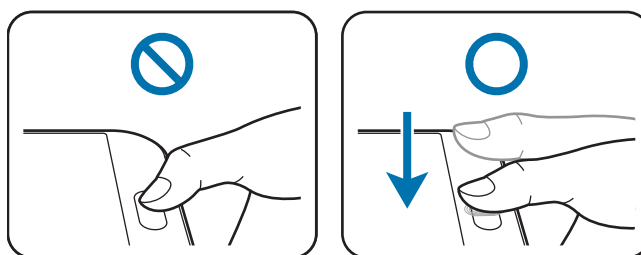

۵ بعد از لرزش دستگاه، انگشتان را بلند کنید و سپس دوباره آن را روی کلید صفحه اصلی قرار دهید. با حرکت دادن انگشت خود به سمت بالا یا پایین، این کار را تکرار کنید تا زمانی که اثر انگشت ثبت شود. وقتی پنجره بازشوی قفل اثر انگشت نمایان شد، روی **فعال** ضربه بزنید تا بتوانید از اثر انگشت خود برای بازکردن صفحه استفاده کنید.

## حذف اثر انگشت

می‌توانید با استفاده از مدیر اثر انگشت، اثر انگشتان ثبت شده تان را حذف کنید.

۱ در صفحه تنظیمات، روی **صفحه قفل و امنیت** ← **اثر انگشت ضربه بزنید**.

۲ صفحه را با استفاده از روش قفل صفحه از پیش تعیین شده باز کنید.

۳ روی **ویرایش ضربه بزنید**.

۴ اثر انگشت هایی را که می‌خواهید حذف کنید علامت بزنید و روی **حذف** ضربه بزنید.

## تأیید رمز عبور Samsung account

از اثر انگشت ها برای تأیید رمز عبور Samsung account خود استفاده نمایید. می توانید از اثر انگشت به جای وارد کردن رمز عبور خود، به طور مثال هنگام خرید از **Galaxy Apps** استفاده کنید.

۱ در صفحه تنظیمات، روی **صفحه قفل و امنیت** ← **اثر انگشت** ضربه بزنید.

۲ صفحه را با استفاده از روش قفل صفحه از پیش تعیین شده باز کنید.

۳ روی **کلید تأیید اعتبار حساب Samsung** ضربه بزنید تا فعال شود.

۴ وارد Samsung account خود شوید.

## استفاده از اثر انگشت برای ورود به اشتراک ها

می توانید از اثر انگشت های خود برای ورود به صفحات وبی که رمز عبور را به خاطر می سپارند، استفاده کنید.

۱ در صفحه تنظیمات، روی **صفحه قفل و امنیت** ← **اثر انگشت** ضربه بزنید.

۲ صفحه را با استفاده از روش قفل صفحه از پیش تعیین شده باز کنید.

۳ روی **کلید ورود به وب** ضربه بزنید تا فعال شود.

۴ صفحه وب مورد نظر برای ورود با اثر انگشت را باز کنید.

۵ نام کاربری و رمز عبور خود را وارد کنید و سپس روی دکمه ورود صفحه وب ضربه بزنید.

۶ گزینه ورود به سیستم با استفاده از اثر انگشت خود را علامت زده و روی **به خاطر داشته باشید** ضربه بزنید.

می توانید از اثر انگشتان جهت تأیید حساب و رمز ورودتان برای وارد شدن به سیستم این صفحه وب استفاده کنید.

## حریم خصوصی و ایمنی



### گزینه ها

- تنظیمات را برای حفظ حریم خصوصی و امنیت تغییر دهید.
- در صفحه تنظیمات، روی **حریم خصوصی و ایمنی** ضربه بزنید.
- مکان: تنظیمات مجوز اطلاعات مکان را تغییر دهید.
- حالت خصوصی: حالت خصوصی را برای جلوگیری از دسترسی دیگران به محتوای خصوصی تان فعال کنید. برای کسب اطلاعات بیشتر، به **حالت خصوصی** مراجعه کنید.
- گزارش اطلاعات عیب‌یابی: دستگاه را به گونه ای تنظیم کنید که به طور خودکار اطلاعات استفاده و عیب‌یابی دستگاه را به سامسونگ ارسال کند.
- ارسال پیام‌های اضطراری: دستگاه را به گونه ای تنظیم کنید که با سه بار فشار دادن کلید روشن/خاموش، پیام‌های کمک ارسال کند. همچنین می‌توانید صدای ضبط شده را همراه با پیام برای گیرندگان ارسال کنید. برای کسب اطلاعات بیشتر، به **ارسال پیام‌های اضطراری** مراجعه کنید.

### حالت خصوصی

محتوای شخصی در دستگاهتان را پنهان کنید تا از دسترسی دیگران به آن، جلوگیری نمایید.

### فعال‌سازی حالت خصوصی

- در صفحه تنظیمات، روی **حریم خصوصی و ایمنی** ← **حالت خصوصی** ضربه بزنید و سپس روی **کلید ضربه بزنید تا فعال شود**.
- اگر حالت خصوصی را برای اولین بار فعال می‌کنید، دستورالعمل‌های روی صفحه را برای تنظیم کد دسترسی حالت خصوصی دنبال کنید.
- برای وارد کردن کد دسترسی حالت خصوصی از پیش تنظیم شده، دستورالعمل‌های روی صفحه را دنبال کنید. حالت خصوصی فعال می‌شود و نماد  در نوار وضعیت نمایان می‌گردد.
- تنها زمانی که حالت خصوصی فعال است، می‌توانید به محتوای پنهان شده دسترسی پیدا کرده و آن‌ها را مشاهده کنید. برای مخفی کردن محتوای ذخیره شدن در پوشه خصوصی، حالت خصوصی را غیرفعال کنید. 

## پنهان کردن آیتم ها

- ۱ در صفحه برنامه ها، برنامه ای را برای پنهان کردن محتوا، راه اندازی کنید.
- ۲ موردی را انتخاب کنید و سپس روی **بیشتر** ← **انتقال به خصوصی** ضربه بزنید.  
اگر حالت خصوصی فعال نیست، برای وارد کردن کد دسترسی حالت خصوصی از پیش تنظیم شده، دستورالعمل های روی صفحه را دنبال کنید.  
موارد انتخابی به پوشه خصوصی منتقل می شوند.

## مشاهده محتوای پنهان شده

- تنها زمانی که حالت خصوصی فعال است، می توانید به محتوای پنهان شده دسترسی پیدا کنید.
- ۱ در صفحه تنظیمات، روی **حریم خصوصی و ایمنی** ← **حالت خصوصی** ضربه بزنید و سپس روی کلید ضربه بزنید تا فعال شود.
  - ۲ برای وارد کردن کد دسترسی حالت خصوصی از پیش تنظیم شده، دستورالعمل های روی صفحه را دنبال کنید.
  - ۳ در صفحه برنامه ها، روی **Tools** ← **فایل های شخصی** ← **خصوصی** ضربه بزنید.  
موارد منتقل شده به پوشه خصوصی در صفحه نمایش داده می شود. برای نشانه ها، می توانید آنها را با برنامه اینترنت ببینید.

## نمایش کردن محتوا

- ۱ در پوشه خصوصی، روی موردی ضربه بزنید و آن را نگه دارید و سپس موارد مورد نظر برای نمایش تیک بزنید.
- ۲ روی **بیشتر** ← **حذف از خصوصی** ضربه بزنید.
- ۳ پوشه مورد نظر برای ذخیره محتوا را انتخاب کنید و روی **انجام شد** ضربه بزنید.  
فایل ها به پوشه انتخابی منتقل می شوند.

## غیرفعال سازی خودکار حالت خصوصی

می توانید دستگاه را به گونه ای تنظیم کنید که هر بار که صفحه خاموش می شود، حالت خصوصی به طور خودکار غیرفعال شود.

۱ در صفحه تنظیمات، روی **حریم خصوصی و ایمنی** ← **حالت خصوصی** ضربه بزنید و سپس روی **کلید ضربه بزنید تا فعال شود**.

۲ برای وارد کردن کد دسترسی حالت خصوصی از پیش تنظیم شده، دستورالعمل های روی صفحه را دنبال کنید.

۳ روی **کلید غیرفعال شدن خودکار ضربه بزنید تا فعال شود**.

وقتی گزینه **غیرفعال شدن خودکار فعال** است، اگر صفحه در طول انتقال خاموش شود، دستگاه نمی تواند فایل ها را به پوشه خصوصی منتقل کند.



## ارسال پیام های اضطراری

در وضعیت اضطراری، سه بار **کلید روشن/خاموش** را سریع فشار دهید. دستگاه پیام ها را برای مخاطبین اصلی شما ارسال می کند. پیام ها شامل اطلاعات مکان شما هستند.

۱ در صفحه تنظیمات، روی **حریم خصوصی و ایمنی** ← **ارسال پیام های اضطراری** ضربه بزنید و سپس روی **کلید ضربه بزنید تا فعال شود**.

۲ دستورالعمل های روی صفحه را برای افزودن مخاطبین اصلی دنبال کنید (اگر تا به حال اضافه نکرده اید).

برای ارسال پیام های راهنمایی با موارد ضبط شده صوتی یا عکس، روی **کلید پیوست کردن صدای ضبط شده یا پیوست کردن عکس ها** ضربه بزنید تا فعال شود.

ممکن است گزینه **پیوست کردن عکس ها** بنابر منطقه یا ارائه دهنده سرویس در دسترس نباشد.



## افزودن مخاطبین اصلی

در صفحه تنظیمات، روی **حریم خصوصی و ایمنی** ← **ارسال پیام های اضطراری** ← **ارسال پیام ها به** ← **افزودن ضربه بزنید**. روی **جدید** ضربه بزنید و اطلاعات مخاطب را وارد کنید یا روی **انتخاب از مخاطبین** ضربه بزنید تا مخاطب موجود را به عنوان مخاطب اصلی اضافه کنید.

## حالت آسان

حالت آسان، با استفاده از یک چیدمان ساده تر و نمادهای بزرگ تر در صفحه اصلی، باعث آسان شدن کارها برای کاربر می شود.

### تغییر به حالت آسان

۱ در صفحه تنظیمات، روی **حالت آسان** ← **حالت آسان** ضربه بزنید.

۲ برنامه ها برنامه‌های آسان برای اعمال یک چیدمان ساده تر انتخاب کنید.

۳ روی **انجام** ضربه بزنید.

### بازگشتن به حالت استاندارد

انگشت خود را در صفحه اصلی به سمت چپ بکشید و روی **تنظیمات** ← **حالت آسان** ← **حالت استاندارد** ← **انجام** ضربه بزنید.

### مدیریت میانبرها

برای افزودن یک میانبر به یک برنامه در صفحه اصلی، صفحه را به سمت چپ حرکت دهید، روی **+** ضربه بزنید و سپس یک برنامه را انتخاب کنید.

برای افزودن یک میانبر به یک مخاطب در صفحه اصلی، صفحه را به سمت راست حرکت دهید، روی **👤** ضربه بزنید.

برای حذف یک میانبر از صفحه اصلی، روی **ویرایش** ضربه بزنید، یک برنامه یا مخاطب را با **-** انتخاب کنید.

## قابلیت دسترسی

تنظیمات مختلفی را برای بهبود دسترسی به دستگاه انجام دهید.

در صفحه تنظیمات، روی **قابلیت دسترسی** ضربه بزنید.

- **بینایی:** تنظیمات را به صورت سفارشی انجام دهید تا قابلیت دسترسی برای افرادی که مشکل بینایی دارند بهبود یابد.
- **شنوایی:** تنظیمات را به صورت سفارشی انجام دهید تا قابلیت دسترسی برای افرادی که مشکل شنوایی دارند بهبود یابد.
- **مهارت و ارتباط:** تنظیمات را به صورت سفارشی انجام دهید تا قابلیت دسترسی برای افرادی که به سرعت نمی توانند واکنش نشان دهند، بهبود یابد.

- **قفل کردن با جهت:** تنظیمات الگوی ویژه باز کردن قفل صفحه را تغییر دهید.
- **دسترسی مستقیم:** دستگاه را به گونه ای تنظیم کنید تا با سه بار فشار دادن سریع کلید صفحه اصلی، منوهای دسترسی انتخاب شده را باز کند.
- **یادآور اعلان:** دستگاه را به گونه ای تنظیم کنید که در مورد اعلان‌هایی که بررسی نکرده اید، به شما هشدار دهد.
- **پاسخ‌گویی و پایان دادن به تماس‌ها:** تغییر دادن روش پاسخ دادن یا پایان دادن به تماس‌ها.
- **حالت تک ضربه:** دستگاه را به گونه ای تنظیم کنید تا با ضربه زدن روی دکمه به جای کشیدن آن، تماس‌های ورودی یا اعلان‌ها را کنترل کنید.
- **مدیریت قابلیت دسترسی:** تنظیمات قابلیت دسترسی را انتقال دهید تا با سایر دستگاه‌ها به اشتراک گذاشته شود.
- **خدمات:** سرویس‌های قابلیت دسترسی نصب شده در دستگاه را مشاهده نمایید.

## حساب‌ها

Samsung account و حساب Google، یا سایر حساب‌هایتان را جهت همگام‌سازی اطلاعات اضافه کنید.

### افزودن حساب

برخی از برنامه‌های استفاده شده در دستگاه شما، به یک حساب کاربری نیاز دارند. یک حساب کاربری درست کنید تا به بهترین نحو از دستگاه خود استفاده کنید.

۱ در صفحه تنظیمات، روی **حساب‌ها** ← **افزودن حساب** ضربه بزنید.

۲ یک سرویس حساب انتخاب کنید.

۳ دستورالعمل‌های روی صفحه را برای تکمیل تنظیم حساب دنبال نمایید.

برای همگام‌سازی محتوا با حساب‌هایتان، یک حساب را انتخاب کرده و مواردی را که باید همگام شوند، انتخاب کنید.

## ثبت Samsung accounts

برای استفاده از برخی از برنامه های Samsung apps به Samsung account نیاز دارید. می توانید اطلاعات ذخیره شده در این دستگاه را در Samsung account خود پشتیبان گیری کنید یا آنها را بازیابی نمایید. برای استفاده آسان از سرویس های سامسونگ، Samsung account خود را در این دستگاه ثبت کنید.

۱ در صفحه تنظیمات، روی حساب ها ← افزودن حساب ضربه بزنید.

۲ روی اشتراک سامسونگ ضربه بزنید.

۳ دستورالعمل های روی صفحه را برای تکمیل تنظیم حساب دنبال نمایید.

بعد از ثبت شدن Samsung account، می توانید از برنامه هایی که به Samsung account نیاز دارند بدون مرحله وارد شدن به سیستم، استفاده کنید.

### حذف حساب ها

در صفحه تنظیمات، روی حساب ها ضربه بزنید، نام حساب کاربری را انتخاب کنید و حساب مورد نظر برای حذف را انتخاب نمایید و سپس روی بیشتر ← حذف حساب ضربه بزنید.

## تهیه نسخه پشتیبان و بازنشانی

تنظیمات را برای مدیریت تنظیمات و محتویات تغییر دهید.

در صفحه تنظیمات، روی تهیه نسخه پشتیبان و بازنشانی ضربه بزنید.

- **نسخه پشتیبان از داده من:** از اطلاعات شخصی تان و تنظیمات برنامه در سرور سامسونگ نسخه پشتیبان تهیه کنید. همچنان می توانید دستگاه را به گونه ای تنظیم کنید که به طور خودکار از اطلاعات نسخه پشتیبان تهیه کند.
- **بازیابی:** اطلاعات و تنظیمات برنامه را که قبلاً پشتیبان گیری کردید، از حساب سامسونگ بازیابی کنید.
- **نسخه پشتیبان از داده من:** دستگاه را به گونه ای تنظیم کنید تا از اطلاعات برنامه ها و تنظیمات شما روی سرور Google، پشتیبان گیری شود.
- **حساب پشتیبان:** حساب Google خود را برای پشتیبان گیری تنظیم یا ویرایش کنید.
- **بازیابی خودکار:** دستگاه را به گونه ای تنظیم کنید که تنظیمات و اطلاعات برنامه را از سرور Google هنگام نصب مجدد برنامه ها، به طور خودکار بازیابی کند.
- **راه اندازی مجدد خودکار:** دستگاه را تنظیم کنید تا در زمان های پیش تنظیم شده برای عملکرد بهینه، به صورت خودکار بهینه سازی و بازنشانی شود.
- **بازنشانی داده کارخانه:** تنظیمات شما را به مقادیر پیش فرض کارخانه باز می گرداند و همه محتویات شما را حذف می کند.

## زبان و ورودی

تنظیمات را برای متن ورودی تغییر دهید. بعضی از گزینه ها بسته به زبان انتخاب شده ممکن است در دسترس نباشند.

در صفحه تنظیمات، روی **زبان و ورودی** ضربه بزنید.

- **زبان:** یک زبان برای نمایش همه منوها و برنامه ها انتخاب کنید.
- **صفحه کلید پیش فرض:** نوع صفحه کلید پیش فرض را برای وارد کردن متن انتخاب کنید.
- **صفحه کلید سامسونگ:** تنظیمات صفحه کلید سامسونگ را تغییر دهید.
- **تایپ صوتی Google:** تنظیمات ورودی صوتی را تغییر دهید.
- **متن به گفتار:** تنظیمات مربوط به تبدیل متن به گفتار را تغییر دهید.
- **سرعت اشاره گر:** سرعت اشاره گر ماوس یا صفحه جستجوی متصل به دستگاه را تنظیم کنید.

## باتری

اطلاعات نیروی باتری را مشاهده کنید و گزینه های ذخیره نیرو را تغییر دهید.

در صفحه تنظیمات، روی **باتری** ضربه بزنید.

زمان استفاده باقیمانده نشانگر زمان باقیمانده قبل از تمام شدن نیروی باتری است. زمان استفاده باقیمانده ممکن است بسته به تنظیمات دستگاه و شرایط کارکرد متفاوت باشد.



- **مصرف باتری:** میزان مصرف باتری دستگاه خود را مشاهده کنید.
- **حالت ذخیره نیرو:** حالت ذخیره نیرو را فعال کنید و تنظیمات حالت ذخیره نیرو را تغییر دهید. برای کسب اطلاعات بیشتر، به **حالت ذخیره نیرو** مراجعه کنید.
- **حالت ذخیره نیروی بیشتر:** با نمایش یک چیدمان ساده تر و اجازه دسترسی محدود به یک برنامه، زمان کارکرد باتری را افزایش و مصرف آن را کاهش دهید. برای کسب اطلاعات بیشتر، به **حالت ذخیره نیروی بیشتر** مراجعه کنید.
- **درصد در نوار وضعیت:** دستگاه را به گونه ای تنظیم کنید تا میزان باتری باقیمانده نمایش داده شود.

## محل ذخیره

اطلاعات حافظه دستگاه خود را مشاهده کنید.

در صفحه تنظیمات، روی **محل ذخیره** ضربه بزنید.

ظرفیت واقعی حافظه داخلی کمتر از ظرفیت مشخص شده است، زیرا سیستم عامل و برنامه های پیش فرض بخشی از حافظه را اشغال کرده اند. میزان ظرفیت حافظه موجود ممکن است پس از به روزرسانی دستگاه تغییر کند.



## تاریخ و ساعت

به تنظیمات زیر درباره چگونگی نمایش زمان و تاریخ در دستگاه دسترسی پیدا کنید یا آنها را تغییر دهید.

در صفحه تنظیمات، روی **تاریخ و ساعت** ضربه بزنید.

اگر باتری کاملاً خالی شود یا از دستگاه خارج شود، زمان و تاریخ باید مجدداً تنظیم شوند.



- **زمان و تاریخ خودکار:** در صورتی که به مناطقی سفر کنید که ساعت و تاریخ متفاوتی دارند، ساعت و تاریخ به طور خودکار به روز می شوند.
- **استفاده از قالب ۲۴ ساعته:** ساعت را به شکل ۲۴ ساعته نمایش دهید.

## راهنمای کاربر

اطلاعات راهنما را مشاهده کنید تا درباره نحوه استفاده از دستگاه و برنامه های کاربردی یا تنظیمات مهم اطلاع پیدا کنید.

در صفحه تنظیمات، روی **راهنمای کاربر** ضربه بزنید.

## درباره دستگاه

به اطلاعات دستگاه دسترسی پیدا کنید، نام دستگاه را ویرایش کنید یا نرم افزار دستگاه را به روزرسانی نمایید.

در صفحه تنظیمات، روی **درباره دستگاه** ضربه بزنید.

# ضمیمه

## عیب یابی

پیش از تماس با مرکز خدمات سامسونگ، لطفاً راهکارهای زیر را امتحان کنید. برخی از وضعیت ها ممکن است در مورد دستگاه شما صدق نکند.

### وقتی دستگاه خود را روشن می کنید یا وقتی در حال استفاده از آن هستید، دستگاه از شما می خواهد یکی از رمزهای زیر را وارد کنید:

- کلمه عبور: وقتی قفل دستگاه فعال است، باید کلمه عبور تنظیم شده برای دستگاه را وارد کنید.
- پین (PIN): هنگام استفاده از دستگاه برای اولین بار یا زمانی که درخواست پین فعال شده است، باید پین عرضه شده به همراه سیم کارت را وارد نمایید. می توانید این ویژگی را با استفاده از فهرست قفل سیم کارت غیرفعال کنید.
- پاک (PUK): سیم کارت مسدود شده است، این وضعیت معمولاً در نتیجه وارد کردن پین نادرست برای چند بار اتفاق می افتد. باید پاک عرضه شده توسط ارائه دهنده خدمات خود را وارد کنید.
- پین 2 (PIN<sup>2</sup>): وقتی می خواهید به فهرستی دسترسی پیدا کنید که به پین 2 نیاز دارد، باید پین 2 عرضه شده با سیم کارت را وارد کنید. برای کسب اطلاعات بیشتر با ارائه دهنده سرویس خود تماس بگیرید.

### دستگاه شما پیام های خطای شبکه یا خطای سرور نمایش می دهد

- وقتی در مناطق دارای سیگنال ضعیف هستید، ممکن است ارتباط برقرار نشود. به محل دیگری بروید و دوباره سعی کنید. هنگام حرکت امکان دارد پیام های خطا به طور مرتب نمایان شود.
- بدون داشتن اشتراک نمی توانید به بعضی امکانات دسترسی داشته باشید. برای کسب اطلاعات بیشتر با ارائه دهنده سرویس خود تماس بگیرید.

### دستگاه شما روشن نمی شود

اگر باتری به طور کامل تخلیه شده باشد، دستگاه شما روشن نخواهد شد. پیش از روشن کردن دستگاه، باتری آن را به طور کامل شارژ نمایید.

## واکنش صفحه لمسی کُند یا نادرست است

- ممکن است در صورت اتصال محافظ صفحه نمایش یا لوازم جانبی، صفحه لمسی عملکرد درستی نداشته باشد.
- اگر دستکش پوشیده باشید، اگر دستان شما هنگام لمس صفحه لمسی، تمیز نباشد یا اگر با اشیاء نوک تیز یا نوک انگشتانتان روی صفحه ضربه بزنید، ممکن است صفحه لمسی بدرستی کار نکند.
- ممکن است زمانی که صفحه لمسی در معرض آب یا محیط های مرطوب قرار بگیرد، درست عمل نکند.
- برای پاک کردن خطاهای موقت نرم افزار، دستگاه را دوباره راه اندازی کنید.
- مطمئن شوید نرم افزار دستگاه شما به جدیدترین نسخه به روزرسانی شده است.
- اگر صفحه لمسی خراش برداشت یا آسیب دید، به مرکز خدمات سامسونگ مراجعه کنید.

## دستگاه گیر می کند یا با مشکل جدی روبرو می شود

راه حل های زیر را امتحان نمایید. اگر مشکل هنوز برطرف نشد، با مرکز خدمات سامسونگ تماس بگیرید.

### راه اندازی دوباره دستگاه

در صورتی که دستگاه گیر کند یا از کار بیفتد، ممکن است لازم باشد برنامه ها را ببندید یا دستگاه را خاموش کنید و دوباره آن را روشن کنید.

### راه اندازی مجدد با اجبار

اگر دستگاه شما از کار افتاد یا غیرفعال شد، کلید روشن/خاموش و کلید کاهش میزان صدا را به صورت همزمان بیش از ۷ ثانیه فشار دهید و نگه دارید تا دستگاه دوباره راه اندازی شود.

### تنظیم دوباره دستگاه

اگر راه حل های بالا مشکل را حل نکرد، بازنشانی تنظیمات کارخانه را انجام دهید.

در صفحه برنامه ها روی **تنظیمات** ← **تهیه نسخه پشتیبان و بازنشانی** ← **بازنشانی داده کارخانه** ← **بازنشانی دستگاه** ← **حذف همه** ضربه بزنید. قبل از اجرای بازنشانی تنظیمات کارخانه ای، تهیه نسخه های پشتیبان از تمام اطلاعات مهم ذخیره شده بر روی دستگاه را فراموش نکنید.

## تماس ها برقرار نمی شود

- مطمئن شوید که به شبکه صحیح و مناسب تلفن همراه دسترسی دارید.
- مطمئن شوید که محدودیت تماس را برای شماره تلفن مزبور تنظیم نکرده باشید.
- مطمئن شوید که محدودیت تماس را برای شماره تلفن ورودی تنظیم نکرده باشید.

## سایرین نمی توانند صدای شما را در حین تماس بشنوند

- مطمئن شوید که روی میکروفون تعبیه شده را نپوشانده باشید.
- مطمئن شوید که میکروفون نزدیک دهان شما قرار دارد.
- اگر از هدست استفاده می کنید، مطمئن شوید که به صورت درست متصل شده است.

## صدا در حین تماس تکرار می شود

میزان صدا را با فشار دادن کلید تنظیم صدا، تنظیم کنید یا به یک مکان دیگر بروید.

## شبکه تلفن همراه یا اینترنت اغلب قطع می شود یا اینکه کیفیت صدا پایین است

- مطمئن شوید که جلوی آنتن داخلی دستگاه را مسدود نکرده اید.
- وقتی در مناطق دارای سیگنال ضعیف هستید، ممکن است ارتباط برقرار نشود. امکان دارد به دلیل وجود اشکالاتی در ایستگاه ارائه دهنده سرویس، ارتباط شما دچار اختلال شده باشد. به محل دیگری بروید و دوباره سعی کنید.
- هنگام استفاده از دستگاه در حین حرکت، امکان دارد سرویس های شبکه بی سیم به دلیل وجود اختلالاتی در شبکه ارائه دهنده سرویس غیرفعال شوند.

## نماد باتری خالی است

باتری تلفن شما ضعیف است. باتری را شارژ کنید.

## باتری به درستی شارژ نمی شود (در مورد شارژرهای مورد تأیید سامسونگ)

- از اتصال درست شارژر اطمینان حاصل کنید.
- به مرکز خدمات سامسونگ مراجعه کنید و باتری را تعویض نمایید.

## باتری سریع تر از زمان خرید خالی می شود

- اگر دستگاه یا باتری را در معرض دمای بسیار سرد یا بسیار گرم قرار دهید، عمر شارژ مفید آن ممکن است کاهش یابد.
- اگر از ویژگی های پیام رسانی یا برخی از برنامه ها نظیر بازی یا اینترنت استفاده کنید، مصرف باتری افزایش می یابد.
- باتری یک ماده مصرفی است و به مرور زمان عمر شارژ مفید آن کاهش می یابد.

## دستگاه شما داغ کرده است

هنگام استفاده از برنامه هایی که شارژ بیشتری مصرف می کنند، یا استفاده از برنامه ها به مدت طولانی، ممکن است دستگاه شما گرم شود. این وضعیت عادی است و نباید تأثیری بر طول عمر یا کارکرد دستگاه شما داشته باشد. اگر دستگاه بیش از حد گرم می شود یا به مدت طولانی داغ است، مدتی از آن استفاده نکنید. اگر دمای دستگاه همچنان بالا باقی ماند، با مرکز خدمات سامسونگ تماس بگیرید.

## هنگام راه اندازی دوربین، پیام های خطا ظاهر می شوند

- دستگاه شما باید حافظه و نیروی باتری کافی برای راه اندازی دوربین داشته باشد. اگر هنگام راه اندازی دوربین، پیام های خطا ظاهر شدند، کارهای زیر را امتحان کنید:
- باتری را شارژ کنید.
  - با انتقال فایل ها به رایانه یا حذف فایل ها از دستگاه، مقداری از فضای حافظه را آزاد کنید.
  - دستگاه را دوباره راه اندازی کنید. در صورتی که بعد از انجام این کارها همچنان برای استفاده از دوربین مشکل داشتید، با مرکز خدمات سامسونگ تماس بگیرید.

## کیفیت عکس پایین تر از پیش نمایش است

- بسته به محیط و تکنیک های عکسبرداری امکان دارد کیفیت عکس ها متفاوت باشد.
- اگر عکس ها را در محیط های تاریک، در شب یا فضای بسته بگیرید، امکان دارد تصویر دچار نویز شده یا وضوح آن کاهش یابد.

## هنگام باز کردن فایل های چندرسانه ای، پیام های خطا ظاهر می شوند

اگر هنگام باز کردن فایل های چند رسانه ای روی دستگاه خود فایل ها پخش نشدند یا با پیام های خطا روبرو شدید، کارهای زیر را امتحان کنید:

- با انتقال فایل ها به رایانه یا حذف فایل ها از دستگاه، مقداری از فضای حافظه را آزاد کنید.
- اطمینان حاصل کنید که فایل موسیقی با مدیریت حقوق دیجیتال (DRM) محافظت نشده باشد. اگر فایل موسیقی با مدیریت حقوق دیجیتال (DRM) محافظت شده است، اطمینان حاصل کنید که مجوز یا کلید مناسب را برای پخش فایل در اختیار دارید.
- اطمینان حاصل کنید که فرمت های فایل توسط دستگاه پشتیبانی می شود. اگر از یک فرمت فایل نظیر DivX یا AC3 پشتیبانی نمی شود، برنامه ای را نصب کنید که از آن پشتیبانی کند. برای مشاهده اینکه دستگاه شما از چه فرمت های فایلی پشتیبانی می کند به [www.samsung.com](http://www.samsung.com) مراجعه کنید.
- دستگاه شما از عکس ها و فیلم هایی که بوسیله این دستگاه گرفته شده پشتیبانی می کند. امکان دارد عکس ها و فیلم های گرفته شده بوسیله سایر دستگاه ها به درستی نشان داده نشود.
- دستگاه شما از فایل های چندرسانه ای که توسط ارائه دهنده سرویس شبکه یا سایر سرویس ها مجاز هستند پشتیبانی می کند. امکان دارد برخی از محتویات رایج در اینترنت نظیر زنگ تماس، فیلم یا تصویر پس زمینه به درستی عمل نکنند.

## دستگاه بلوتوث دیگری یافت نشد

- مطمئن شوید بلوتوث روی دستگاه شما فعال شده باشد.
- مطمئن شوید که ویژگی بلوتوث روی دستگاهی که می خواهید به آن وصل شوید فعال باشد.
- مطمئن شوید که دستگاه شما و دستگاه بلوتوث دیگر در حداکثر محدوده برد بلوتوث (۱۰ متر) قرار دارند. اگر نکته های بالا مشکل را رفع نکرد، با یک مرکز خدمات سامسونگ تماس بگیرید.

## وقتی دستگاه را به رایانه وصل می کنید، اتصال برقرار نمی شود

- مطمئن شوید کابل USB که استفاده می کنید با دستگاه شما سازگار است.
- مطمئن شوید که درایور مناسب در رایانه شما نصب شده و به روزرسانی شده است.
- اگر شما کاربر Windows XP هستید، مطمئن شوید که نسخه Windows XP Service Pack 3 یا بالاتر آن روی رایانه شما نصب شده است.

## دستگاه شما نمی تواند مکان فعلی را پیدا کند

امکان دارد سیگنال های GPS در برخی از مکان ها نظیر فضاهای بسته، ضعیف باشند. با استفاده از Wi-Fi و یا شبکه اینترنت همراه، دستگاه موقعیت شما را بهتر پیدا خواهد کرد.

## محتویات ذخیره شده در دستگاه از بین رفته است

همیشه از تمام محتویات مهم ذخیره شده در دستگاه خود نسخه پشتیبان تهیه کنید. در غیر این صورت، نمی توانید محتویات خود را در صورت آسیب دیدگی یا از بین رفتن بازبازی کنید. سامسونگ در قبال از دست رفتن محتویات ذخیره شده در دستگاه مسئولیتی ندارد.

## یک شکاف کوچک روی بدنه خارجی دستگاه قابل مشاهده است

- این شکاف یک ویژگی ضروری در طراحی کارخانه است و ممکن است باعث تاب خوردن جزئی یا لرزش قطعات شود.
- به مرور زمان، اصطکاک بین قطعات ممکن است باعث گسترش اندک این شکاف شود.

## حق نسخه برداری

Samsung Electronics ۲۰۱۶ © Copyright

این دفترچه راهنما تحت حفاظت قوانین بین المللی حق نسخه برداری می باشد.

هیچ بخشی از این دفترچه راهنما نمی تواند بدون اجازه کتبی قبلی از Samsung Electronics بازتولید، توزیع، ترجمه یا به هر شکل و وسیله الکترونیکی یا مکانیکی شامل فتوکپی، ضبط، یا ذخیره در حافظه های اطلاعاتی و سیستم های بازیابی اطلاعات منتقل شود.

## علائم تجاری

- سامسونگ و لوگوی سامسونگ علائم تجاری ثبت شده Samsung Electronics هستند.
- Bluetooth® علامت تجاری ثبت شده Bluetooth SIG, Inc. در سراسر جهان است.
- Wi-Fi®، Wi-Fi Protected Setup™، Wi-Fi Direct™، Wi-Fi CERTIFIED™ و لوگوی Wi-Fi علائم تجاری ثبت شده Wi-Fi Alliance می باشند.
- سایر علائم تجاری و حق نسخه برداری ها متعلق به صاحبان خود می باشند.