



SM-G800F

Brugervejledning

Indhold

Læs dette først

Kom godt i gang

- 8 Pakkens indhold
- 9 Enhedens udseende
- 11 Bruge SIM- eller USIM-kort og batteri
- 17 Bruge et hukommelseskort
- 19 Tænde og slukke for enheden
- 20 Låse og oplåse skærmen

Grundlæggende brug

- 21 Bruge touchskærmen
- 24 Startskærmlayout
- 29 Paneler til informationer og hurtigindstillinger
- 32 Åbne apps
- 33 Installere eller afinstallere apps
- 35 Angive tekst
- 37 Skærbillede
- 38 Mine filer
- 40 Strømbesparende funktion
- 42 Se oplysninger i Hjælp

Netværksforbindelse

- 43 Mobile data
- 43 Wi-Fi
- 45 Internetdeling og Mobilt hotspot
- 47 Internet

Bevægelses- og brugbarhedsfunktioner

- 49 Bevægelser og gestik
- 52 Luft-visning
- 52 Værktøjskasse
- 53 Øge touchskærmens følsomhed

Tilpasning

- 54 Administrere startskærmen og skærmen apps
- 57 Angive baggrund og ringetoner
- 58 Skifte skærmlåsemetode
- 59 Fingerscanner
- 62 Privat tilstand
- 64 Nem tilstand
- 64 Overføre data fra din forrige enhed
- 66 Oprette konti

Telefon

- 67 Foretage opkald
- 70 Modtage opkald
- 71 Valgmuligheder under opkald

Kontakter

- 73 Tilføje kontakter
- 74 Administrere kontakter

Beskeder og e-mail

- 77 Beskeder
- 80 E-mail

Kamera

- 83 Grundlæggende optagelse
- 85 Optagelsestilstande
- 90 Kameraindstillinger

Galleri

- 92 Se fotos eller videoer
- 94 Redigere billeder eller videoer
- 98 Galleriindstillinger

Multimedier

- 99 Musik
- 102 Video

Sikkerhedsfunktioner

- 105 Nødsituation
- 106 Hjælpebesked

Nyttige apps og funktioner

- 107 Børnetilstand
- 110 S Finder
- 111 S Planner
- 114 S Health
- 117 S Voice
- 119 Ur
- 121 Lommereg.
- 121 Notat
- 123 Diktafon
- 125 Dropbox
- 126 Flipboard
- 126 Smart Remote
- 128 Lommelygte
- 129 Forstørrelsesglas
- 129 Google-apps

Forbinde til andre enheder

- 132 Bluetooth
- 134 Wi-Fi Direct
- 136 Hurtig tilsl.
- 138 Screen Mirroring
- 140 Udskrive fra mobilenhed

Enheds- og dataadministrator

- 141 Opgradere enheden
- 142 Overføre filer mellem enheden og en computer
- 143 Sikkerhedskopiere og gendanne data
- 144 Foretage nulstilling af data

Indstillinger

- 145 Om Indstillinger
- 145 Hurtigindstillinger
- 145 Netværksforbindelser
- 149 Opret forbindelse og del
- 150 Lyd og billede
- 153 Tilpasning
- 155 Bevægelse
- 156 Bruger og sikkerhedskopi
- 157 System
- 163 Applikationer

Tilgængelighed

- 170 Om tilgængelighed
- 171 Bruge startknappen til at åbne tilgængelighedsmenuer
- 171 Stemmetilbage melding (TalkBack)
- 181 Tilpasse skriftstørrelsen
- 181 Forstørre skærmen
- 181 Indstille meddelelspåmindelser
- 182 Vise skærmfarver negativt

- 182 Farvejustering
- 183 Indstille kameralys ved meddelelse
- 183 Deaktivere alle lyde
- 183 Indstillinger for undertekster
- 184 Justere lydbalancen
- 184 Monolyd
- 185 Hjælpemenu
- 187 Indstillinger for forsinkelse af tryk og hold
- 187 Interaktionskontrol
- 188 Besvare eller afslutte opkald
- 188 Bruge enkelt tryk-tilstand
- 188 Administrere tilgængelighedsindstillinger
- 190 Bruge andre nyttige funktioner

Fejlsøgning

Læs dette først

Du bør læse vejledningen, før du tager enheden i brug, for at opnå sikker og korrekt brug.

- Beskrivelserne er baseret på enhedens standardindstillinger.
- Noget indhold kan variere i forhold til din enhed, afhængigt af det geografiske område, tjenesteudbyderen eller enhedens software.
- Indhold (af høj kvalitet), der kræver et højt CPU- og RAM-forbrug, vil påvirke enhedens generelle ydelse. Apps, der er relaterede til indholdet, fungerer muligvis ikke korrekt, afhængigt af enhedens specifikationer og det miljø, den anvendes i.
- Samsung er ikke ansvarlig for ydelsesproblemer, der skyldes apps fra andre udbydere end Samsung.
- Samsung er ikke ansvarlig for ydelsesproblemer eller inkompatibilitet, der skyldes redigerede indstillinger i registreringsdatabasen eller modificeret operativsystemsoftware. Hvis du forsøger at tilpasse operativsystemet, kan det medføre, at din enhed eller dine apps ikke fungerer korrekt.
- Software, lydkilder, baggrunde, billeder og andet medieindhold på denne enhed er leveret med licens til begrænset brug. Det er en overtrædelse af lovene om ophavsret at kopiere eller bruge disse materialer til erhvervsmæssige eller andre formål. Brugerne er fuldt ud ansvarlige for ulovlig brug af medier.
- Der kan påløbe ekstra gebyrer for datatjenester, som f.eks. beskedtjenester, upload og download, automatisk synkronisering eller placeringstjenester, afhængigt af dit dataabonnement. Til store dataoverførsler anbefales det at bruge Wi-Fi-funktionen.
- Standardapps, der følger med enheden, er underlagt opdateringer, og understøttelsen af disse kan ophøre uden forudgående varsel. Hvis du har spørgsmål om en app, der leveres med enheden, kan du kontakte et af Samsungs servicecentre. Kontakt tjenesteudbyderen angående brugerinstallerede apps.
- Ændring af enhedens operativsystem eller installation af software fra uofficielle kilder kan medføre, at enheden ikke fungerer korrekt samt beskadigelse eller tab af data. Disse handlinger er overtrædelser af din Samsung-licensaftale og vil ugyldiggøre din garanti.

Bevarelse af vand- og støvafvisning

Enheden kan blive beskadiget, hvis der trænger vand eller støv ind i enheden. Følg disse tip nøje for at undgå beskadigelse af enheden og for at opretholde enhedens modstandsevne over for vand og støv.

- Undgå at enheden nedsænkes i vand, der er dybere end 1 m, i mere end 30 minutter.
- Kontroller, at bagdækslet sidder godt fast. I modsat fald yder det måske ikke beskyttelse mod vand og støv.
- Undgå at nedsænke enheden i vand i længere tid ad gangen.
- Undgå at udsætte enheden for **vand ved højt tryk**, såsom vand, der løber fra en vandhane, havbølger eller et vandfald.
- Åbn ikke enhedens dæksler, når enheden er i vand eller på meget fugtige steder, f.eks. svømmebassiner eller baderum.
- Åbn ikke bagdækslet med våde hænder, eller mens enheden er våd.
- **Gummipakningen på bagdækslet** er en vigtig komponent på enheden. Vær forsigtig, når du åbner og lukker bagdækslet, så du undgår at beskadige gummipakningen. Kontroller desuden, at gummipakningen ikke er snavset, f.eks. af sand eller støv, for at undgå beskadigelse af enheden.
- Hvis enheden bliver udsat for ferskvand, skal den tørres grundigt med en ren, blød klud. Hvis enheden bliver udsat for anden væske end ferskvand, skal den straks renses med ferskvand og tørres grundigt med en ren, tør klud. Hvis enheden ikke renses med ferskvand og tørres som anvist, risikerer enheden at få problemer med funktionaliteten eller udseendet.
- Bagdækslet kan blive løsnet, hvis enheden tabes på gulvet eller udsættes for stød. Kontroller, at alle dæksler er korrekt justerede og tæt lukkede.

- **Hvis enheden har været nedsænket i vand, eller mikrofonen eller højttaleren er våde**, er det muligvis ikke muligt at høre lyden klart under et opkald. Sørg for, at mikrofonen eller højttaleren er rene og tørre, og aftør med en tør klud.
- Enhedens vandtætte design medfører, at den vibrerer en smule under bestemte forhold. Vibrationer, der forekommer under sådanne forhold, f.eks. når lydstyrkeniveauet er højt, er normale og har ingen indflydelse på enhedens ydeevne.
- Touchskærmen og andre funktioner fungerer muligvis ikke korrekt, **hvis enheden bruges i vand eller andre former for væsker**.
- Din enhed er blevet testet i et kontrolleret miljø og er certificeret til at være vand- og støvtæt under visse forhold (opfylder kravene til klassifikation IP67 som beskrevet i den internationale standard IEC 60529 - Kapslingsgraden for elektrisk udstyr [IP-kode]; testforhold: 15-35 °C, 86-106 kPa, 1 meter, i 30 minutter). Til trods for denne klassifikation er enheden ikke uimodtagelig for vandskade under alle forhold.

Vejledningens ikoner



Advarsel: Situationer, hvor der er risiko for, at du eller andre kommer til skade



Forsigtig: Situationer, hvor der er risiko for, at enheden eller andet udstyr beskadiges



Bemærk: Bemærkninger, tip eller yderligere oplysninger

Kom godt i gang

Pakkens indhold

Kontroller, at følgende dele er i æsken:

- Enhed
- Batteri
- Hurtigstart



- De dele, der følger med enheden, og eventuelt tilbehør kan variere afhængigt af dit geografiske område eller din tjenesteudbyder.
- De medfølgende dele er kun beregnet til brug sammen med denne enhed og er muligvis ikke kompatible med andre enheder.
- Udseende og specifikationer kan ændres uden forudgående varsel.
- Du kan købe mere tilbehør hos din lokale Samsung-forhandler. Du skal sikre dig, at det er kompatibelt med enheden, inden du køber det.
- Brug kun tilbehør, der er godkendt af Samsung. Visse typer tilbehør, såsom dockingenheder, har muligvis ikke den samme certificering vedr. vand- og støvafvisning.
- Tilgængeligheden af alt tilbehør kan variere og afhænger udelukkende af producentens ændringer. Besøg Samsungs websted, hvis du vil have flere oplysninger om tilgængeligt tilbehør.



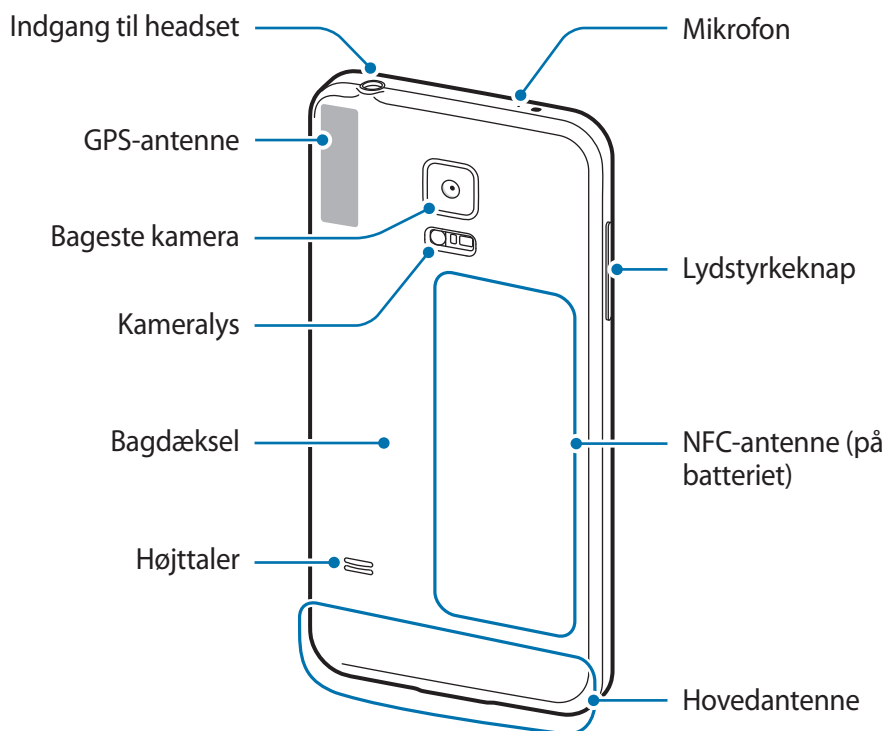
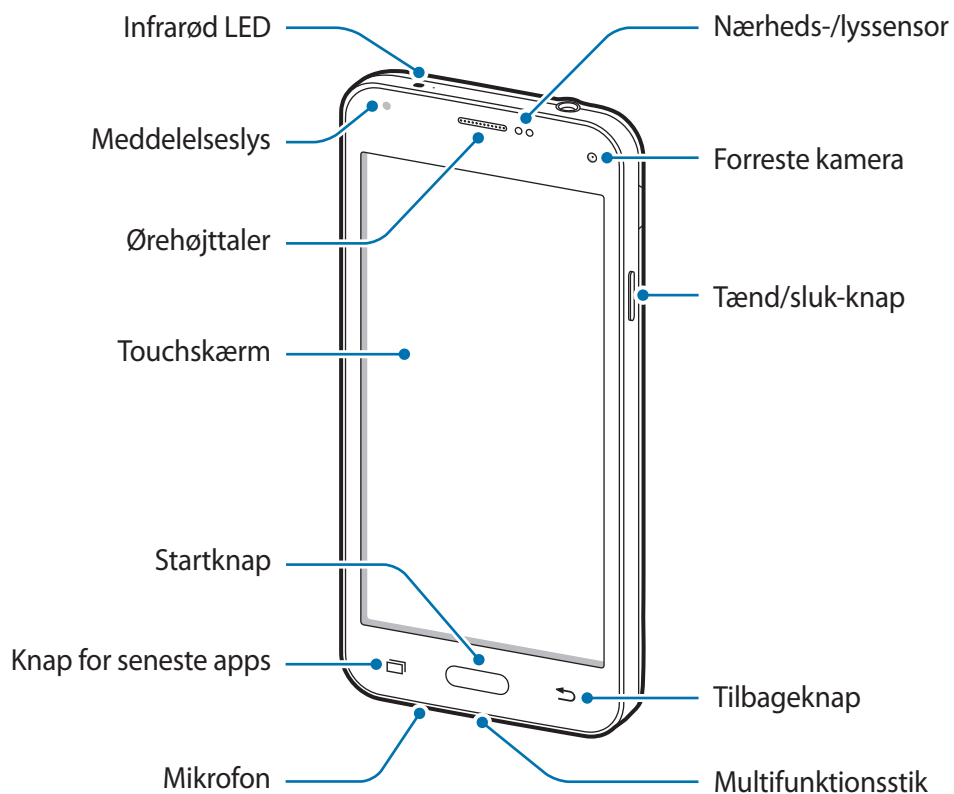

Enhedens udseende





- Dæk ikke antenneområdet med dine hænder eller andre genstande. Dette kan medføre tilslutningsproblemer eller tømme batteriet.
- Det anbefales at bruge en skærmbeskytter, der er godkendt af Samsung. Ikke-godkendte skærmbeskyttere kan medføre funktionsfejl på sensorerne.

Knapper

Knap	Funktion
 Tænd/sluk	<ul style="list-style-type: none"> • Tryk og hold for at tænde eller slukke enheden. • Tryk for at aktivere eller låse skærmen.
 Seneste apps	<ul style="list-style-type: none"> • Tryk for at åbne listen over de seneste apps. • Tryk og hold for at få adgang til yderligere indstillinger for den aktuelle skærm.
 Startskærm	<ul style="list-style-type: none"> • Tryk for at aktivere skærmen, mens den er låst. • Tryk for at gå tilbage til startskærmen. • Tryk to gange for at starte S Voice. • Tryk og hold for at starte Google.
 Tilbage	<ul style="list-style-type: none"> • Tryk for at gå tilbage til den forrige skærm.
 Lydstyrke	<ul style="list-style-type: none"> • Tryk for at justere enhedens lydstyrke.

Bruge SIM- eller USIM-kort og batteri

Isætte SIM- eller USIM-kortet og batteriet

Isæt SIM- eller USIM-kortet, som du har modtaget fra teleudbyderen, og det medfølgende batteri.



- Der kan kun bruges microSIM-kort i denne enhed.
- Afhængigt af tjenesteudbyderen er visse LTE-tjenester muligvis ikke tilgængelige. Yderligere oplysninger om tilgængelige tjenester fås ved henvendelse til din tjenesteudbyder.

1 Fjern bagdækslet.

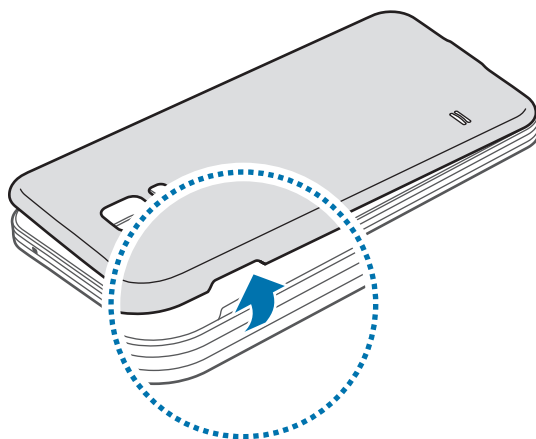

Vær forsigtig, så du ikke beskadiger dine negle, når du fjerner bagdækslet.



Undgå at bøje eller dreje bagdækslet unødigt. Hvis du gør det, kan du beskadige dækslet.

2 Isæt SIM- eller USIM-kortet med de gulfarvede kontakter vendende nedad.

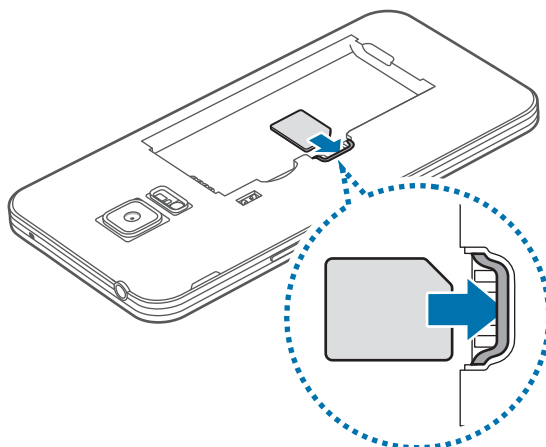

- Sæt ikke et hukommelseskort i porten til SIM-kortet. Hvis et hukommelseskort sætter sig fast i porten til SIM-kortet, skal du aflevere enheden i et af Samsungs servicecentre for at få fjernet hukommelseskortet.
- Vær forsigtig med ikke at miste eller lade andre bruge SIM- eller USIM-kortet. Samsung er ikke ansvarlig for nogen skader eller ulemper, der forårsages af mistede eller stjålne kort.

3 Isæt batteriet.

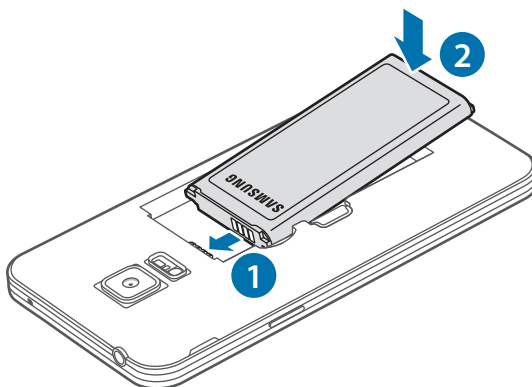

4 Sæt bagdækslet på plads igen.

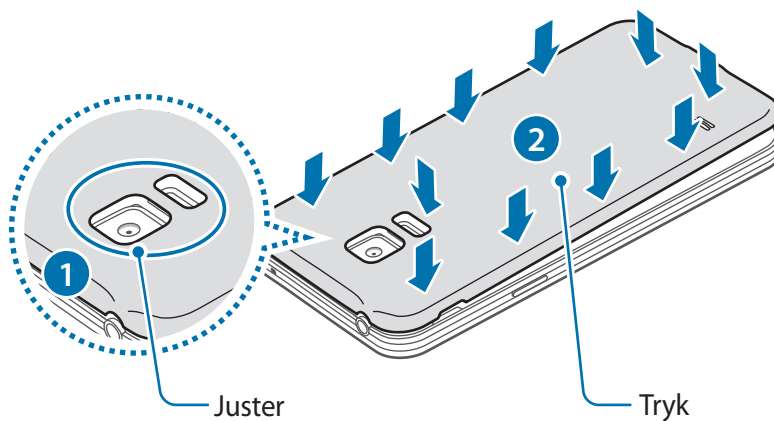

- Kontroller, at bagdækslet sidder godt fast.
- Brug kun bagdæksler og tilbehør, der er godkendt af Samsung, sammen med enheden.

Fjerne SIM- eller USIM-kortet og batteriet

1 Fjern bagdækslet.

2 Træk batteriet ud.

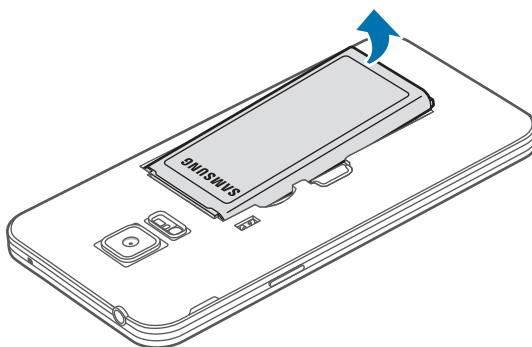

3 Tryk på SIM- eller USIM-kortet med din finger, og træk det derefter ud.

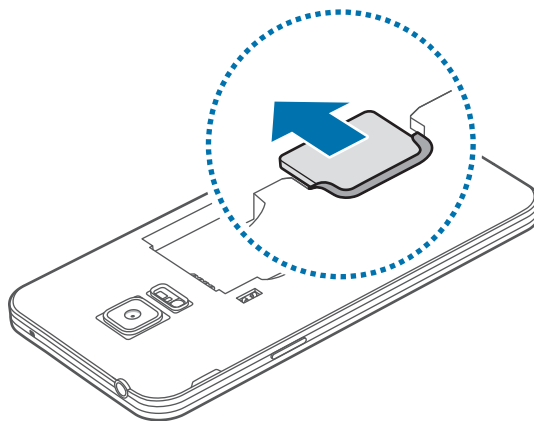

Oplade batteriet

Oplad batteriet med opladeren, før du bruger det første gang. Du kan også oplade batteriet ved hjælp af en computer ved at forbinde dem med USB-kablet.



Brug kun opladere, batterier og kabler, som er godkendte af Samsung. Ikke-godkendte opladere eller kabler kan få batteriet til at eksplodere eller beskadige enheden.



- Når batteriet er ved at løbe tør for strøm, er batteriikonet tomt.
- Hvis batteriet er totalt afladet, kan du ikke tænde enheden, selv om opladeren er tilsluttet. Lad det tømte batteri lade op i et par minutter, før du tænder for enheden.
- Hvis du kører flere apps samtidigt eller bruger netværksapps eller apps, der skal have forbindelse til en anden enhed, aflades batteriet hurtigt. Du bør altid lade batteriet helt op, før du bruger disse apps for at undgå, at forbindelsen til netværket afbrydes, eller at batteriet løber tør under en dataoverførsel.

1 Slut USB-kablet til USB-strømadapteren.

2 Sæt USB-kablet i multifunktionsstikket.

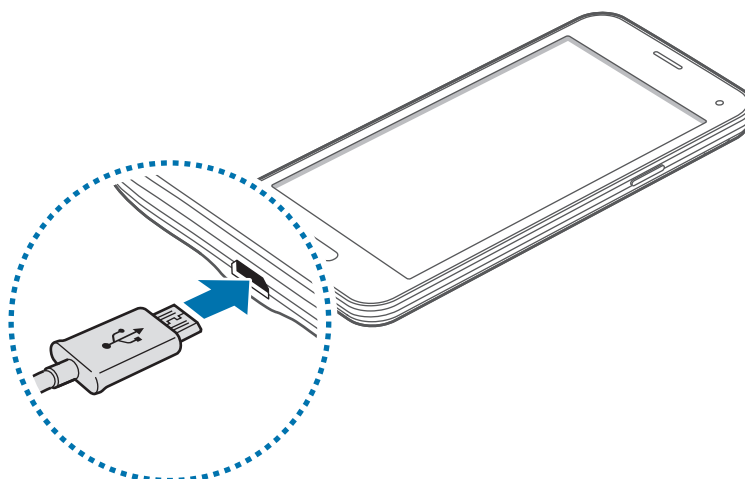

- Enheden kan blive alvorligt beskadiget, hvis opladeren tilsluttes forkert. Skader, som skyldes forkert brug, dækkes ikke af garantien.
- Kontroller, at bagdækslet sidder godt fast, så vand og støv ikke kan trænge ind i enheden. Hvis dækslet er åbent eller løst, kan der komme vand og støv ind i enheden og beskadige den.

3 Slut USB-strømadapteren til en stikkontakt.



- Du kan bruge enheden, mens den oplader, men det kan tage længere tid at lade batteriet helt op.
- Hvis strømforsyningen til enheden er ustabil under opladning, fungerer touch-skærmen muligvis ikke. Hvis dette sker, skal du tage opladeren ud af enheden.
- Enheden kan blive varm under opladningen. Dette er normalt og bør ikke påvirke enhedens levetid eller ydelse. Hvis batteriet bliver varmere end normalt, kan opladeren stoppe opladningen.
- Hvis enheden ikke oplader korrekt, bør du indlevere enheden og opladeren til et af Samsungs servicecentre.

- 4** Kobl enheden fra opladeren, når den er fuldt opladet. Tag først opladeren ud af enheden og derefter ud af stikkontakten.



Du må ikke fjerne batteriet, før du har frakoblet opladeren. Dette kan beskadige enheden.



Kobl opladeren fra, når den ikke er i brug, for at spare strøm. Da opladeren ikke har en tænd/sluk-kontakt, skal du for at undgå strømspild tage opladerstikket ud af stikkontakten, når opladeren ikke benyttes. Opladeren skal placeres tæt på stikkontakten og være lettilgængelig under opladning.

Reducere batteriforbruget

Din enhed indeholder valgmuligheder, der hjælper dig med at spare på batteriet. Ved at tilpasse disse muligheder og deaktivere funktioner i baggrunden, kan du anvende enheden i længere tid mellem opladninger:

- Når du ikke bruger enheden, kan du skifte til sovetilstand ved at trykke på tænd/sluk-knappen.
- Luk unødvendige apps ved brug af joblisten.
- Deaktiver Bluetooth-funktionen.
- Deaktiver Wi-Fi-funktionen.
- Deaktiver automatisk synkronisering af apps.
- Nedsæt tiden for baggrundsbelysning.
- Nedsæt skærmens lysstyrke.

Bruge et hukommelseskort

Isætte et hukommelseskort

Enheden kan bruge hukommelseskort med en kapacitet på op til 64 GB. Nogle typer hukommelseskort og kort fra visse producenter er muligvis ikke kompatible med enheden.



- Visse hukommelseskort er muligvis ikke fuldt ud kompatible med enheden. Brug af et ikke-kompatibelt kort kan beskadige enheden eller hukommelseskortet eller ødelægge data, der er gemt på kortet.
- Vær opmærksom på, at du isætter hukommelseskortet med den rigtige side opad.



- Enheden understøtter filsystemerne FAT og exFAT for hukommelseskort. Hvis du isætter et kort, der er formateret med et andet filsystem, bliver du bedt om at omformatere hukommelseskortet.
- Hyppig skrivning og sletning af data reducerer hukommelseskortets levetid.
- Når du sætter et hukommelseskort i enheden, vises hukommelseskortets filmappe i mappen **Mine filer** → **SD-kort**.

1 Fjern bagdækslet.

2 Isæt et hukommelseskort med de guldfarvede kontaktflader vendende nedad.

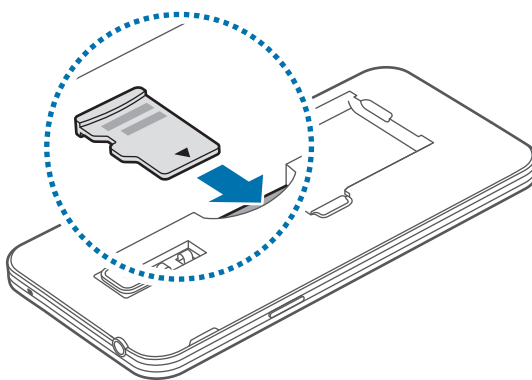

3 Sæt bagdækslet på plads igen.

Fjerne hukommelseskortet

Før du fjerner hukommelseskortet, skal du deaktivere det, så det kan fjernes sikkert. På startskærmen trykkes på **Apps** → **Indstillinger** → **Lagring** → **Deaktiver SD-kort**.

- 1 Fjern bagdækslet.
- 2 Tag hukommelseskortet ud.
- 3 Sæt bagdækslet på plads igen.



Fjern ikke hukommelseskortet, mens enheden overfører eller indlæser data. Hvis du gør dette, kan du beskadige eller miste data på hukommelseskortet eller enheden. Samsung er ikke ansvarlig for tab, der forårsages af misbrug af beskadigede hukommelseskort, herunder tab af data.

Formatere hukommelseskortet

Et hukommelseskort, der er formateret på en computer, er muligvis ikke kompatibelt med enheden. Formater hukommelseskortet på enheden.

På startskærmen trykkes på **Apps** → **Indstillinger** → **Lagring** → **Formatér SD-kort** → **FORMATÉR SD-KORT** → **SLET ALT**.



Før du formaterer hukommelseskortet, skal du huske at lave sikkerhedskopier af alle vigtige data, der er gemt på enheden. Producentens garanti dækker ikke tab af data, der skyldes brugerhandlinger.

Tænde og slukke for enheden

Tryk og hold på tænd/sluk-knappen i nogle få sekunder for at tænde enheden.

Første gang, du tænder enheden, eller efter at du har udført en datanulstilling, skal du opsætte den ved at følge vejledningen på skærmen.

Du kan slukke enheden ved at trykke og holde på tænd/sluk-knappen, og herefter trykke på **Sluk**.

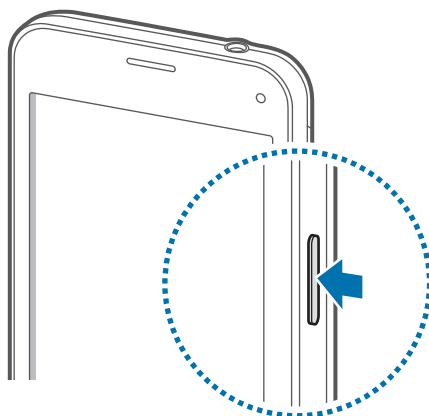

Overhold alle skilte og anvisninger fra autoriseret personale, når du færdes i områder, hvor brug af trådløse enheder er forbudt, f.eks. om bord på fly eller på hospitaler.

Låse og oplåse skærmen

Når du trykker på tænd/sluk-knappen, slukkes skærmen og den låses. Skærmen slukkes og låses også automatisk, hvis enheden ikke har været i brug i en bestemt periode.

For at låse enheden op skal du trykke på tænd/sluk-knappen eller startknappen og svirpe med fingeren i en valgfri retning inden for skærmoplåsningsområdet.

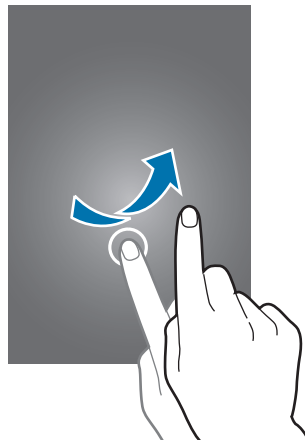

Du kan ændre oplåsningskoden for at låse skærmen op. Der henvises til [Skifte skærmlåsemetode](#) for yderligere oplysninger.

Grundlæggende brug

Bruge touchskærmen



- Lad ikke touchskærmen komme i kontakt med andre elektriske enheder. Elektrostatisk udladning kan medføre fejl på touchskærmen.
- For at undgå beskadigelse af touchskærmen må du ikke trykke på den med skarpe genstande eller udøve et for stort tryk på den med dine fingerspidser.



- Enheden vil muligvis ikke genkende berøringsinput, der foretages tæt på skærmens kanter, da de er uden for området for berøringsinput.
- Hvis du ikke bruger touchskærmen igennem en længere periode, kan det resultere i skærmindbrænding eller spøgelsesbilleder. Sluk touchskærmen, når du ikke bruger enheden.
- Det anbefales at bruge fingrene, når du benytter touchskærmen.

Trykke

Du kan åbne en app, vælge et menupunkt, trykke på en knap på skærmen eller indtaste et tegn på tastaturet på skærmen ved at trykke på det med fingeren.

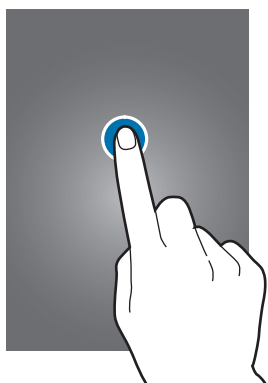

Trykke og holde

Tryk og hold på et element på skærmen i mere end 2 sekunder for at få adgang til de tilgængelige valg.



Trække

Du kan flytte et element ved at trykke og holde på det og trække det til den ønskede position.

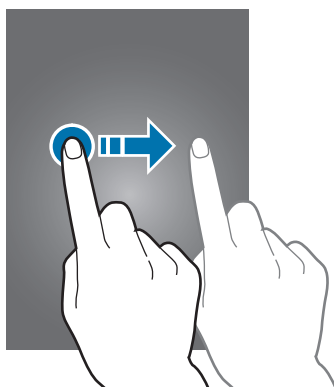

Dobbeltrykke

Dobbeltryk på en webside eller et billede for at zoome ind. Dobbeltryk igen for at vende tilbage.

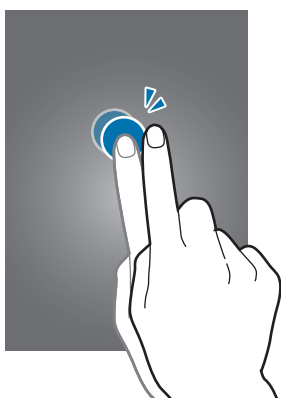

Svirpe

Svirp til højre eller venstre på startskærmen eller skærmen apps for at få vist et andet panel. Svirp op eller ned for at rulle gennem en webside eller en liste med emner, såsom en kontaktliste.

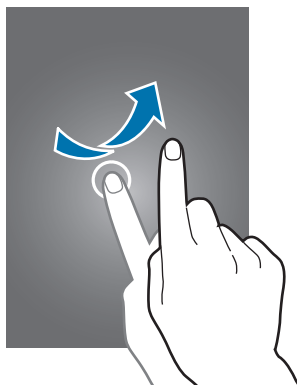

Sprede og knibe

Spred to fingre fra hinanden på en webside, et kort eller et billede for at zoome ind. Knib fingrene sammen for at zoome ud.

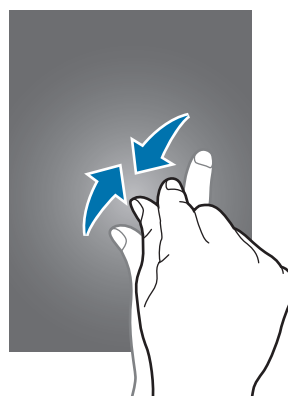
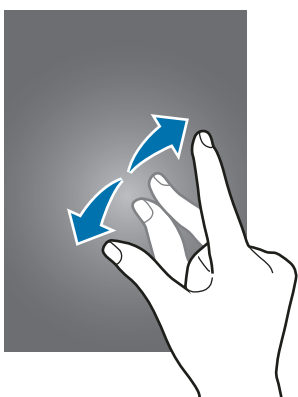

Startskærmlayout

Startskærm

Startskærmen er udgangspunktet, hvorfra du kan få adgang til alle enhedens funktioner. Her vises widgets, genveje til apps og andet. Widgets er små apps, der starter bestemte appfunktioner for at give oplysninger og praktisk adgang på din startskærm.

Hvis du vil se andre paneler, skal du rulle til venstre eller højre eller trykke på en skærmindikator nederst på skærmen. Se, hvordan du tilpasser startskærmen under [Administrere startskærmen](#).



Indstillinger for startskærm

Tryk og hold på et tomt område på startskærmen, eller knib fingrene sammen på skærmen for at få adgang til de tilgængelige indstillinger.

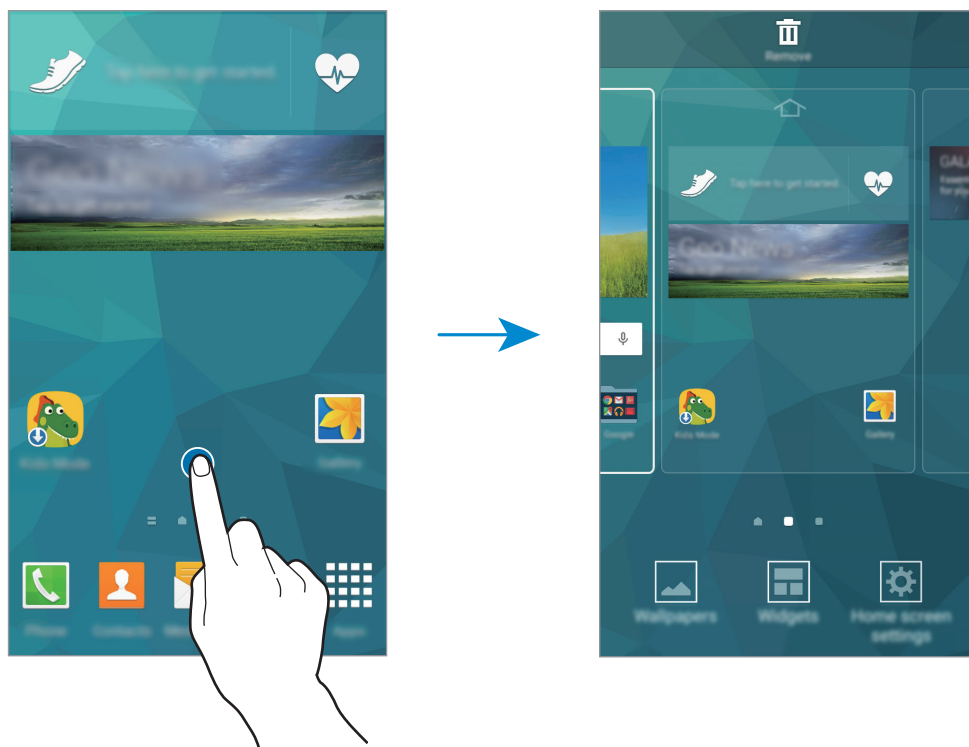



Bruge Mit tidsskrift

Mit tidsskrift viser liveopdateringer af sociale netværk og nyheder, som du er interesseret i.

Du kan aktivere **Mit tidsskrift** ved at trykke og holde på et tomt område på startskærmen. Tryk derefter på **Indst. for startskærm**, og vælg **Mit tidsskrift**.

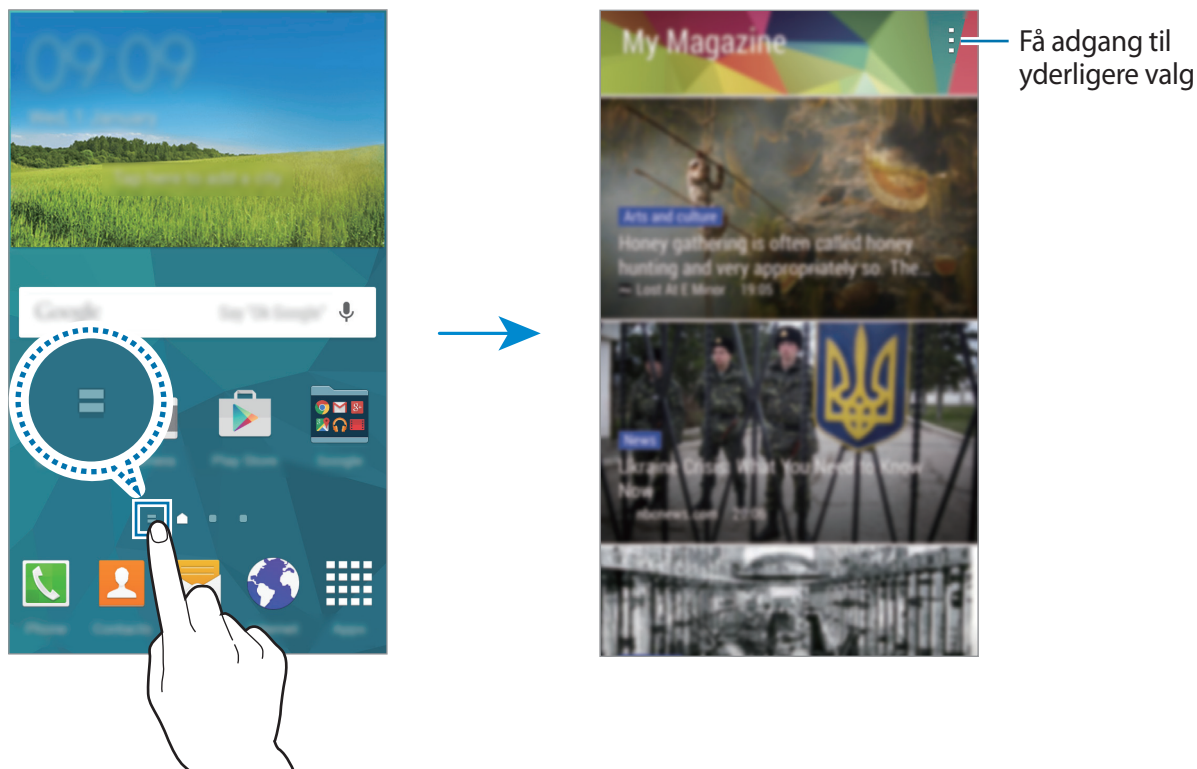
Tryk på  eller rul til højre på startskærmen for at åbne **Mit tidsskrift**.



For at vælge indhold, der skal vises, skal du trykke på  → **Indstillinger**, og derefter vælge de kategorier, der interesserer dig.

Hvis du vil opdatere indholdet automatisk, når **Mit tidsskrift** åbnes, skal du trykke på  → **Indstillinger**, og derefter markere **Automatisk opdatering ved åbning**.

Skærmen apps

Skærmen apps viser ikoner for alle apps, herunder nyinstallerede apps.

På startskærmen trykkes på **Apps** for at åbne skærmen apps. Hvis du vil se andre paneler, skal du rulle til venstre eller højre eller vælge en skærmindikator nederst på skærmen. Se, hvordan du tilpasser skærmen apps under [Administrere skærmen apps](#).



Indikatorikoner

Indikatorikoner vises på statusbjælken øverst på skærmen. Tabellen nedenfor indeholder de mest almindelige ikoner.



Statusbjælken vises muligvis ikke øverst på skærmen i nogle apps. Træk ned fra skærmens overkant for at få vist statusbjælken.

Ikon	Betydning
	Intet signal
	Signalstyrke
	Roaming (uden for eget dækningsområde)
	Forbundet til GPRS-netværk
	Forbundet til EDGE-netværk
	Forbundet til UMTS-netværk
	Forbundet til HSDPA-netværk
	Forbundet til HSPA+-netværk
	Forbundet til LTE-netværk
	Forbundet til Wi-Fi
	Bluetooth-funktion aktiveret
	GPS aktiveret
	Igangværende opkald
	Ubesvaret opkald
	Smart skærm-standby- eller smart-pausefunktionen aktiveret

Ikon	Betydning
✉	Ny sms eller mms
🕒	Alarm aktiveret
🔇	Lydløs tilstand aktiveret
🔊	Vibrationstilstand aktiveret
✈️	Flytilstand aktiveret
⚠️	Der opstod en fejl, eller du skal være forsigtig
🔋	Batteriniveau

Paneler til informationer og hurtigindstillinger

Bruge informationspanelet

Når du modtager nye informationer, som f.eks. beskeder eller ubesvarede opkald, vises indikatorikoner på statusbjælken. Hvis du vil se flere oplysninger om ikonerne, skal du åbne informationspanelet og se detaljerne.

Træk statusbjælken nedad for at åbne informationspanelet. Træk bjælken fra bunden af skærmen opad for at lukke informationspanelet.

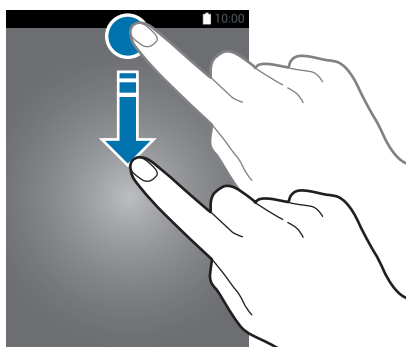

Du kan bruge følgende funktioner på informationspanelet.

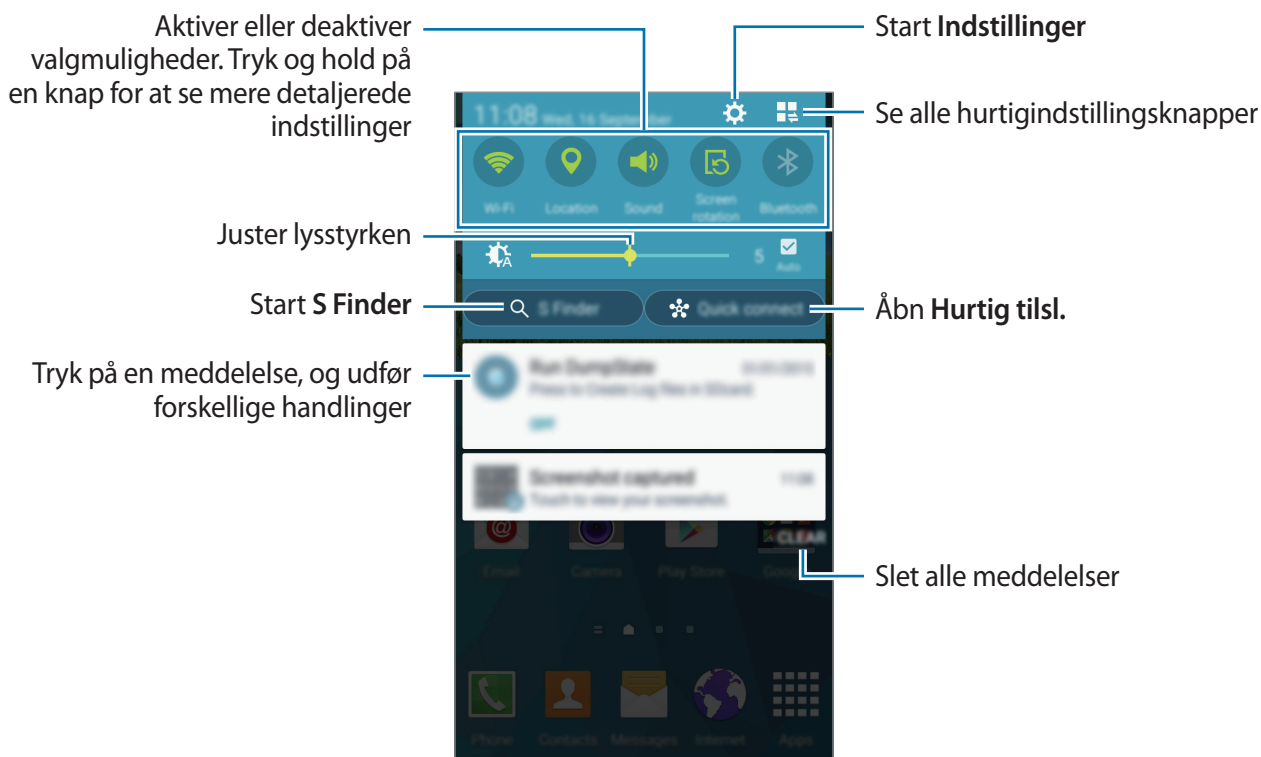

Justere lysstyrken

For at indstille enheden til automatisk at justere lysstyrken skal du markere **Auto**. For manuelt at justere lysstyrken skal du trække justeringsbjælken for lysstyrke til højre eller venstre.

Når batteriniveauet er lavt, forsvinder justeringsbjælken for lysstyrke fra informationspanelet.

Omarrangere hurtigindstillingsknapper

Hvis du vil omarrangere knapperne for hurtigindstillinger i informationspanelet skal du trykke på  → , trykke og holde på et element og derefter trække elementet til en anden placering.

Bruge panelet for hurtigindstillinger

Du kan aktivere eller deaktivere visse funktioner i informationspanelet. Åbn panelet for hurtigindstillinger for at aktivere eller deaktivere flere funktioner.

Træk statusbjælken nedad med to fingre for at åbne panelet for hurtigindstillinger. Alternativt kan du trykke på  i informationspanelet. Træk bjælken fra bunden af skærmen opad for at lukke panelet for hurtigindstillinger.

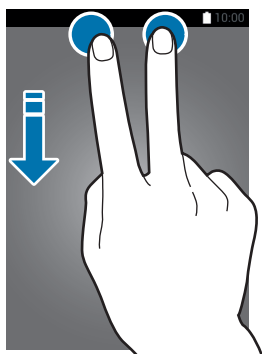

Tryk på følgende valgmuligheder for at aktivere eller deaktivere dem. Du kan få vist yderligere detaljerede indstillinger, hvis du trykker og holder på en knap.

- **Wi-Fi:** Der henvises til [Wi-Fi](#) for yderligere oplysninger.
- **Placer.:** Der henvises til [Placering](#) for yderligere oplysninger.
- **Lyd/Vibration/Lydløs:** Vælg en lydtilstand.
- **Skærmrotation:** Tillad eller forhindr grænsefladen i at rotere, når du drejer enheden.



Ikke alle apps giver mulighed for skærmrotation.

- **Bluetooth:** Der henvises til [Bluetooth](#) for yderligere oplysninger.
- **Mobile data:** Der henvises til [Databrug](#) eller [Mobile netværk](#) for yderligere oplysninger.
- **U.strømbespar.:** Der henvises til [Ultrastrømbesparende tilstand](#) for yderligere oplysninger.
- **Værktøjskasse:** Der henvises til [Værktøjskasse](#) for yderligere oplysninger.





- **Mobilt hotspot:** Der henvises til [Internetdeling og Mobilt hotspot](#) for yderligere oplysninger.
- **Screen Mirroring:** Der henvises til [Screen Mirroring](#) for yderligere oplysninger.
- **NFC:** Der henvises til [NFC](#) for yderligere oplysninger.
- **Synk:** Når du aktiverer denne funktion, synkroniserer enheden automatisk diverse apps, f.eks. kalender eller e-mail.
- **Smart sk.st.by:** Når du aktiverer denne funktion, forbliver skærmen tændt, så længe du ser på den.
- **Strømbespar.:** Der henvises til [Strømbesparende funktion](#) for yderligere oplysninger.
- **Forstyr ikke:** Når du aktiverer denne funktion, slår enheden alle meddelelseslydene fra, bortset fra godkendte undtagelser.
- **Flytilstand:** Der henvises til [Flytilstand](#) for yderligere oplysninger.
- **Privat tilstand:** Der henvises til [Privat tilstand](#) for yderligere oplysninger.
- **Berør.følsomhed:** Der henvises til [Øge touchskærmens følsomhed](#) for yderligere oplysninger.

Åbne apps

Åbn en app ved at vælge et appikon på startskærmen eller skærmen apps.

Tryk på , og vælg et appikon for at åbne listen over de apps, som er blevet brugt for nyligt.

Lukke en app

Tryk på  → , og tryk derefter på **AFSLUT** ud for en app for at lukke den. Tryk på **AFSLUT ALLE** for at lukke alle åbne apps. Alternativt kan du trykke på  → .

Installere eller afinstallere apps

Galaxy Apps

Køb og download forskellige apps ved hjælp af denne app.

På skærmen apps trykkes på **Galaxy Apps**.



Om denne app er tilgængelig, afhænger af dit geografiske område eller din tjenesteudbyder.

Installere apps

Gennemse apps efter kategori, eller tryk på **SØG** for at søge ved hjælp af et søgeord.

Vælg en app for at se oplysninger om den. Tryk på **INSTALLÉR** for at downloade gratis apps.

Hvis du vil købe og downloade apps, der er pålagt gebyrer, skal du trykke på den knap, der viser appens pris.



Tryk på ▼ → **Indstillinger** → **Opdater apps automatisk** for at ændre indstillingerne for automatisk opdatering, og vælg derefter en indstilling.

Play Butik

Køb og download forskellige apps ved hjælp af denne app.

På skærmen apps trykkes på **Play Butik**.

Installere apps

Gennemse apps efter kategori, eller tryk på søgefeltet for at søge ved hjælp af et søgeord.

Vælg en app for at se oplysninger om den. Tryk på **INSTALLER** for at downloade gratis apps.

Hvis du vil købe og downloade apps, der er pålagt gebyrer, skal du trykke på prisen og følge instruktionerne på skærmen.



Tryk på ≡ → **Indstillinger** → **Opdater apps automatisk** for at ændre indstillingerne for automatisk opdatering, og vælg en indstilling.

Downloadede foreslåede apps

Du kan se og downloade dedikerede apps til Galaxy-enheder.

På skærmen apps trykkes på **⋮** → **GALAXY Essentials**. Du kan også trykke på widgetten **GALAXY Essentials** på startskærmen, og derefter trykke på  ud for en app.

Administrere apps

Afinstallere eller deaktivere apps

Hvis du vil deaktivere standardapps, skal du trykke på **⋮** → **Afinstaller/deaktiver apps** på skærmen apps.  vises på de apps, du kan deaktivere. Vælg en app, og tryk på **DEAKTIVÉR**.

Hvis du vil afinstallere downloadede apps, skal du trykke på **⋮** → **Downloadede apps** → **⋮** → **Afinstallér** på skærmen apps. Du kan også trykke på **Indstillinger** → **Applikationsmanager** på skærmen apps, vælge en app og derefter trykke på **AFINSTALLÉR**.

Aktivere apps

På skærmen apps trykkes på **⋮** → **Vis deaktiverede apps**, vælg apps, og tryk derefter på **UDFØRT**. Du kan også trykke på **Indstillinger** → **Applikationsmanager** på skærmen apps, rulle til **DEAKTIVERET**, vælge en app og derefter trykke på **AKTIVER**.



- Skjule apps: Skjul apps på skærmen apps alene. Du kan fortsætte med at bruge skjulte apps.
- Deaktivere apps: Deaktiver valgte standardapps, der ikke kan afinstalleres på enheden. Du kan ikke bruge deaktiverede apps.
- Afinstallere apps: Afinstaller downloadede apps.

Angive tekst

Tastaturlayout

Der vises automatisk et tastatur, når du indtaster tekst for at sende beskeder, oprette notater osv.



Tekstangivelse understøttes ikke på visse sprog. For at indtaste tekst skal du ændre inputsproget til et af de understøttede sprog.

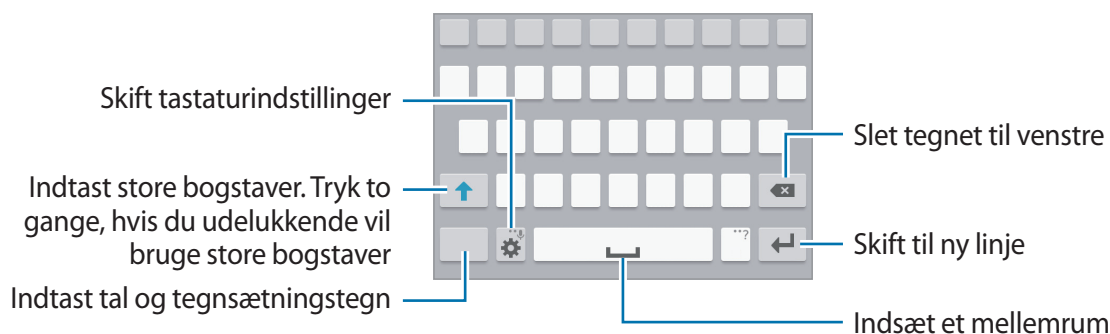

Skifte inputsprog

Tryk på **⚙️** → **Vælg inputsprog**, og vælg derefter de sprog, du vil bruge. Hvis du vælger to eller flere sprog, kan du skifte mellem sprogene ved at trække mellemrumstasten til venstre eller højre.

Skifte tastaturlayoutet

Tryk på ⚙️, vælg et sprog under **Indtastningssprog**, og vælg derefter det ønskede tastaturlayout.



På **3x4-tastatur** har hver tast tre eller fire tegn. Du kan indtaste et tegn ved at trykke på den pågældende tast gentagne gange, indtil det ønskede tegn vises.

Brug af yderligere tastaturfunktioner



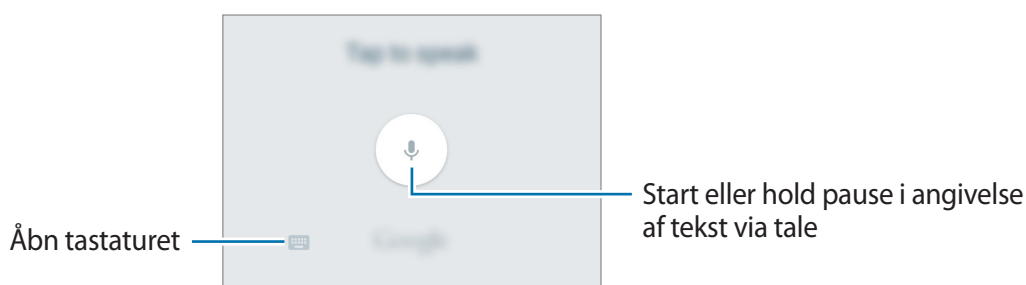

Tryk og hold på ⚙️ for at anvende følgende funktioner. Andre ikoner vises eventuelt i stedet for ikonet ⚙️, afhængigt af den seneste funktion, der blev anvendt.

- 🗣️ : Angiv tekst via tale.



- 📋 : Tilføj et element fra udklipsholderen.
- ⚙️ : Skift tastaturindstillinger.
- 😊 : Indsæt humørikoner.

Kopiere og indsætte

- 1 Tryk og hold på teksten.
- 2 Træk i  eller  for at vælge den ønskede tekst, eller tryk på **Vælg alle** for at vælge al tekst.
- 3 Tryk på **Kopier** eller **Klip**. Den markerede tekst kopieres til udklipsholderen.
- 4 Placer markøren det sted, hvor teksten skal indsættes, og tryk på  → **Indsæt**. Hvis du vil indsætte tekst, som du har kopieret tidligere, skal du trykke på  → **Udklipsholder** og vælge teksten.

Skærbillede

Tag et skærbillede, mens du bruger enheden.

Tryk og hold på startknappen og tænd/sluk-knappen samtidig. Billedet gemmes i mappen **Galleri** →  → **Album** → **Screenshots**. Når du har taget et skærbillede, kan du redigere billedet og dele det med andre.

Du kan også tage skærbilleder ved hjælp af andre metoder. Der henvises til [Stryk med hånden for skærbillede](#) for yderligere oplysninger.



Ikke alle apps giver mulighed for at kopiere skærbilleder.

Mine filer

Om Mine filer

Denne app er nyttig for at få adgang til forskellige filer, der er gemt på enheden eller andre steder, f.eks. skytjenester.

På skærmen apps trykkes på **Mine filer**.

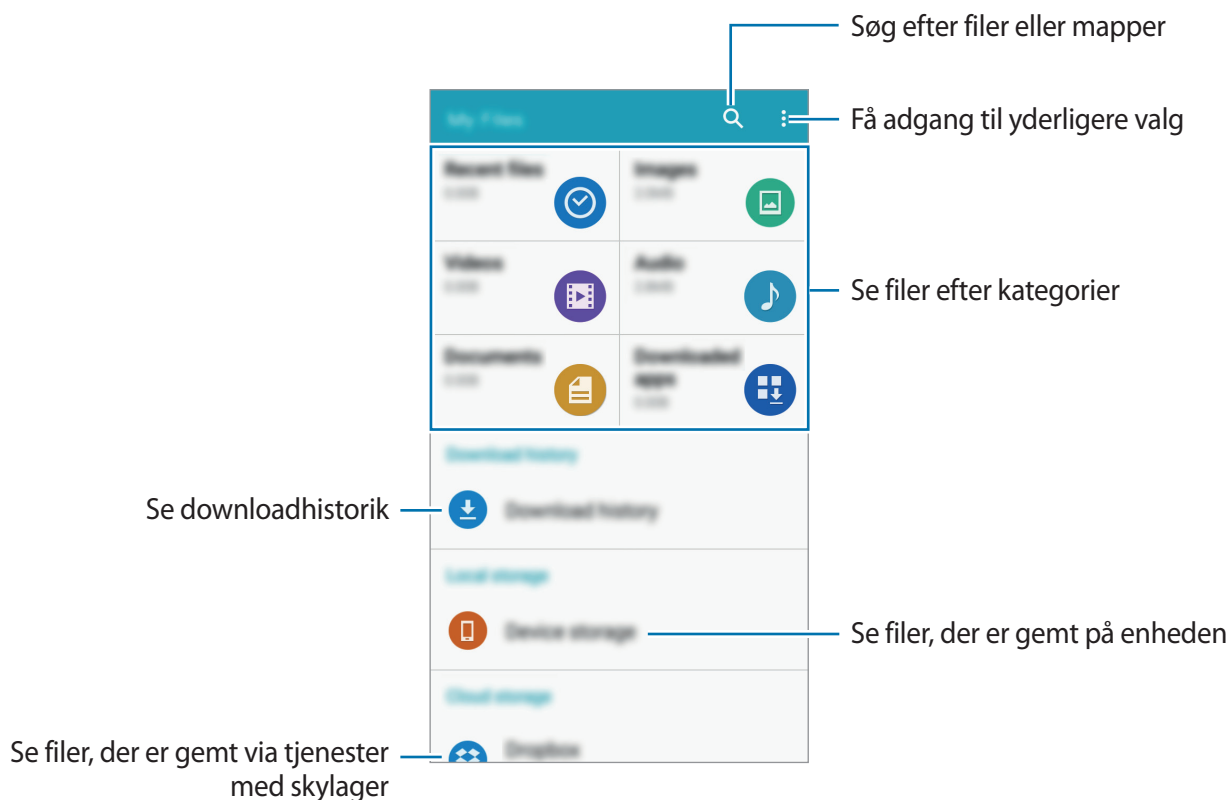



Tryk på **⋮**, og brug følgende indstillinger:

- **Tilføj genvej:** Føj en genvej til en mappe på hovedskærmen Mine filer.
- **Tilføj FTP-server:** Tilføj en FTP-servergenvej på hovedskærmen Mine filer.
- **Scan efter enheder i nærheden:** Søg efter enheder, hvor mediedeling er aktiveret.
- **Indstillinger:** Rediger indstillinger for filhåndtering.

Få vist filer









På skærmen apps trykkes på **Mine filer**.

Vælg den mappe, du vil åbne. Tryk på  for at gå et niveau op i mappehierarkiet. Tryk på  for at vende tilbage til hovedskærmen for Mine filer.

Vælg en mappe, tryk på  og brug derefter følgende valg:

- **Vælg:** Vælg filer eller mapper for at aktivere indstillingerne.
- **Slet:** Slet filer eller mapper.
- **Opret mappe:** Opret en mappe.
- **Vis som:** Skift visningstilstand.
- **Sortér efter:** Sortér filer eller mapper.
- **Tilføj genvej:** Føj en genvej til en mappe på hovedskærmen Mine filer eller på startskærmen.
- **Indstillinger:** Rediger indstillinger for filhåndtering.

Tryk og hold på en fil eller en mappe, og vælg derefter en af følgende muligheder:

- : Del filer med andre.
- : Slet filer eller mapper.
-  → **Flyt:** Flyt filer eller mapper til en anden mappe.
-  → **Kopiér:** Kopiér filer eller mapper til en anden mappe.
-  → **Omdøb:** Omdøb en fil eller en mappe.
-  → **Tilføj genvej:** Føj en genvej til en mappe på hovedskærmen Mine filer eller på startskærmen.
-  → **Pak:** Komprimer filer eller mapper for at oprette en zip-fil.
-  → **Detaljer:** Se oplysninger om en fil eller mappe.

Strømbesparende funktion

Strømsparetilstand

Spar på batteriet ved at begrænse enhedens funktioner.

På skærmen apps trykkes på **Indstillinger** → **Strømbesparelse** → **Strømsparetilstand**, og derefter trykkes på kontakten **Strømsparetilstand** for at aktivere det. Du kan også åbne panelet for hurtigindstillinger og trykke på **Strømbespar.** for at aktivere det.

Vælg mellem følgende indstillinger:

- **Begræns baggrundsdata:** Forhindr apps, der kører i baggrunden, i at bruge en mobil dataforbindelse.
- **Begræns ydeevne:** Begræns forskellige funktioner, f.eks. slukning af baggrundsbelysning for knappen for seneste apps og tilbageknappen.
- **Gråtonetilstand:** Vis farver på skærmen som gråtoner.

Ultrastrømbesparende tilstand

Benyt denne tilstand til at forlænge enhedens batterilevetid. I ultrastrømbesparende tilstand udfører enheden følgende:

- Viser farver på skærmen som gråtoner.
- Begrænser tilgængelige apps til kun at omfatte vigtige og udvalgte apps.
- Deaktiverer den mobile dataforbindelse, når skærmen slukkes.
- Deaktiverer funktionerne Wi-Fi og Bluetooth.

På skærmen apps trykkes på **Indstillinger** → **Strømbesparelse** → **Ultrastrømbesparende tilstand**, og derefter trykkes på kontakten **Ultrastrømbesparende tilstand** for at aktivere det. Du kan også åbne panelet for hurtigindstillinger og trykke på **U.strømbespar.** for at aktivere det.



Du kan føje en app til startskærmen ved at trykke på ⊕ og vælge en app.

Du kan fjerne en app fra startskærmen ved at trykke på ⋮ → **Fjern**, vælge en app med ⊖ og derefter trykke på **OK**.

Du kan ændre indstillingerne for ultrastrømbesparende tilstand, f.eks. netværksforbindelse eller lyd, ved at trykke på ⋮ → **Indstillinger**.

Du kan deaktivere ultrastrømbesparende tilstand ved at trykke på ⋮ → **Deaktivér Ultrastrømbes. tilst.**



Den anslåede maksimale standbytid viser den tid, der er tilbage, før batteriet løber tørt, når enheden ikke er i brug. Standbytid afhænger af dine enhedsindstillinger og driftsforholdene.

Se oplysninger i Hjælp

For at se hjælpeoplysningerne og lære, hvordan du skal bruge enheden og dine apps, skal du trykke på **Indstillinger** → **Hjælp** på skærmen apps.

Tryk på **⋮** → **Hjælp** for at se hjælpefunktionen til en app, mens du bruger den.



Ikke alle apps indeholder hjælpeoplysninger.

Netværksforbindelse

Mobile data

Forbind enheden til et mobilt netværk for at få adgang til internettet eller dele mediefiler med andre enheder. Se [Databrug](#) for yderligere valgmuligheder.

På skærmen apps trykkes på **Indstillinger** → **Databrug**, og derefter markeres **Mobile data**. Du kan også åbne informationspanelet eller panelet for hurtigindstillinger og trykke på **Mobile data** for at aktivere det.

Wi-Fi

Forbind enheden til et Wi-Fi-netværk for at få adgang til internettet eller dele mediefiler med andre enheder. Se [Wi-Fi](#) for yderligere valgmuligheder.



- Enheden benytter en ikke-harmoniseret frekvens og er beregnet til brug i alle europæiske lande. WLAN kan anvendes indendørs uden begrænsninger i EU, men kan ikke lovligt anvendes udendørs.
- Slå Wi-Fi fra, når du ikke bruger forbindelsen, for at spare på batteriet.

- 1 På skærmen apps trykkes på **Indstillinger** → **Wi-Fi**, og derefter trykkes på kontakten **Wi-Fi** for at aktivere det.
- 2 Vælg et netværk fra listen over registrerede Wi-Fi-netværk. Der vises et låseikon ud for netværk, der kræver adgangskode.
- 3 Tryk på **TILSLUT**. Når der er oprettet forbindelse til Wi-Fi-netværket, vil enheden fremover automatisk oprette forbindelse til netværket, hvis det er tilgængeligt.

Tilføje Wi-Fi-netværk

Hvis det ønskede netværk ikke vises på netværkslisten, skal du trykke på **Tilføj Wi-Fi-netværk** i bunden af listen. Indtast netværksnavnet i **Netværks-SSID**, vælg sikkerhedstype, indtast adgangskoden, medmindre det er et åbent netværk, og tryk på **TILSLUT**.

Aktivere Wi-Fi Passpoint

Med Wi-Fi Passpoint kan enheden søge efter og oprette forbindelse til et certificeret Wi-Fi-netværk. Du kan bruge Passpoint-funktionen til at oprette forbindelse til offentlige Wi-Fi-netværk, der understøtter automatisk godkendelse. Når du bevæger dig til en ny placering, søges der efter og oprettes forbindelse til et andet certificeret Wi-Fi-netværk.



Om denne funktion er tilgængelig, afhænger af dit geografiske område.

Tryk på **⋮** → **Avanceret**, og marker afkrydsningsfeltet **Passpoint**.

Glemme Wi-Fi-netværk

Ethvert anvendt netværk, herunder det aktuelle, kan glemmes, så enheden ikke automatisk opretter forbindelse til det. Vælg netværket på netværkslisten, og tryk på **GLEM**.

Bruge Smart skift af netværk

Brug denne funktion til at opretholde en stabil netværksforbindelse, når du gennemser websider, downloader indhold osv.

På skærmen apps trykkes på **Indstillinger** → **Wi-Fi**, og derefter markeres **Smart netværksskift**. Enheden skifter automatisk fra et Wi-Fi-netværk til et mobilt netværk, når det aktuelle Wi-Fi-netværk er svagt eller ustabilt. Når Wi-Fi-netværkets signal bliver stærkt, skifter enheden tilbage fra det mobile netværk til Wi-Fi-netværket.

Internetdeling og Mobilt hotspot

Om internetdeling og mobile hotspots

Brug denne funktion til at dele enhedens mobile dataforbindelse med computere og andre enheder, hvis der ikke er nogen internetforbindelse tilgængelig. Forbindelser kan foretages via Wi-Fi-funktionen, USB eller Bluetooth-funktionen.



Du kan blive opkrævet ekstra gebyrer for brug af denne funktion.

Bruge det mobile hotspot

Brug din enhed som et mobilt hotspot til at dele enhedens mobile dataforbindelse med andre enheder.

- 1 På skærmen apps trykkes på **Indstillinger** → **Internetdeling og Mobilt hotspot** → **Mobilt hotspot**.
- 2 Tryk på kontakten **Mobilt hotspot** for at aktivere det.
 -  vises på statusbjælken. Andre enheder kan finde din enhed på listen over Wi-Fi-netværk.
 - Hvis du skal angive en adgangskode til det mobile hotspot, skal du trykke på **⋮** → **Konfigurer hotspot** og vælge sikkerhedsniveauet. Indtast derefter en adgangskode, og tryk på **GEM**.
- 3 På den anden enheds skærm skal du søge efter og vælge din enhed fra listen over Wi-Fi-netværk.
- 4 Brug enhedens mobile dataforbindelse på den tilsluttede enhed for at få adgang til internettet.



Bruge USB-internetdeling

Del enhedens mobile dataforbindelse med andre enheder via et USB-kabel.

- 1 På skærmen apps trykkes på **Indstillinger** → **Internetdeling og Mobilt hotspot**.
- 2 Slut enheden til computeren via USB-kablet.
- 3 Marker **USB-internetdeling**.
 vises på statusbjælken, når der er oprettet forbindelse mellem de to enheder.
- 4 Brug enhedens mobile dataforbindelse på computeren.

Bruge Bluetooth-internetdeling

Del enhedens mobile dataforbindelse med andre enheder ved hjælp af et Bluetooth-kabel. Sørg for at den computer, du vil oprette forbindelse til, understøtter Bluetooth-funktionen.

- 1 Du kan parre din enhed med den anden enhed ved hjælp af Bluetooth. Der henvises til [Parre med andre Bluetooth-enheder](#) for yderligere oplysninger.
- 2 På skærmen apps på din enhed trykkes på **Indstillinger** → **Internetdeling og Mobilt hotspot**.
- 3 Marker **Bluetooth-internetdeling**.
- 4 Åbn skærmen for Bluetooth-indstillinger på den tilsluttede enhed og tryk på  → **Internetadgang**.
 vises på statusbjælken, når der er oprettet forbindelse mellem de to enheder.
- 5 Brug enhedens mobile dataforbindelse på den tilsluttede enhed for at få adgang til internettet.



Forbindelsesmetoderne kan variere afhængigt af de forbundne enheder.

Internet

Visning af websider

- 1 På skærmen apps trykkes på **Internet**.
- 2 Tryk på adressefeltet.
- 3 Indtast webadressen eller et søgeord, og tryk derefter på **Gå**. Tryk på  for at søge på internettet ved hjælp af stemmen.

Træk fingeren let nedad på skærmen for at få vist værktøjslinjerne.

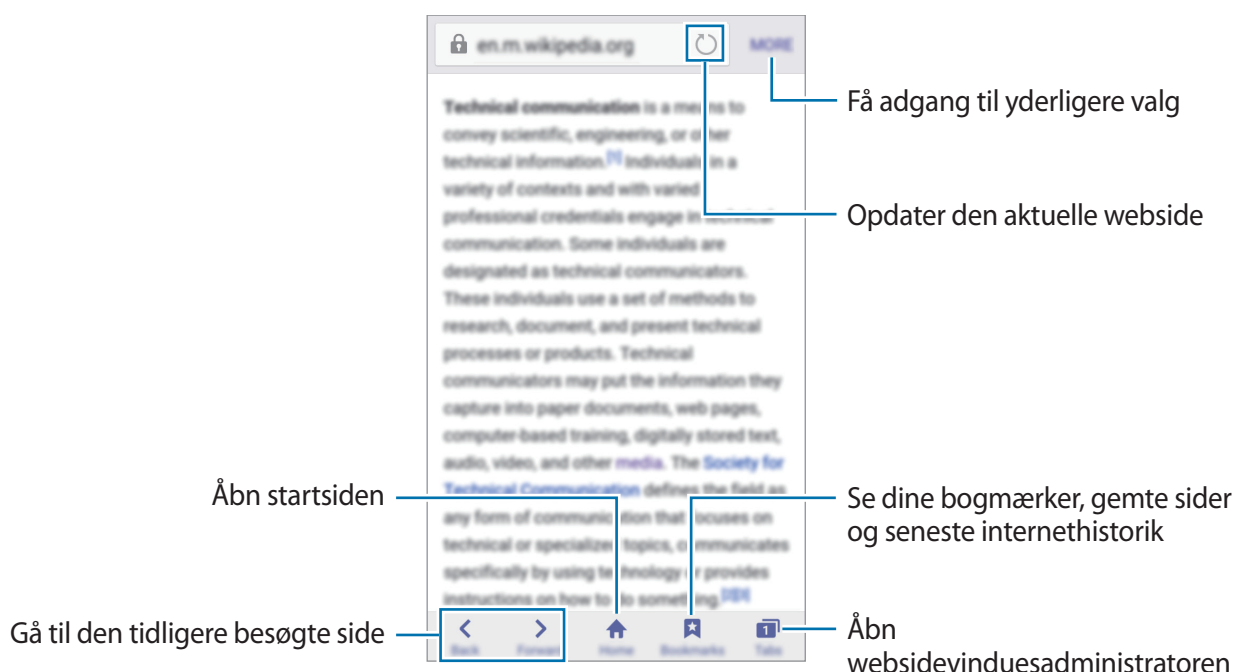

Angive startside

På skærmen apps trykkes på **Internet**.

Tryk på **MERE** → **Indstillinger** → **Startside**, og vælg derefter en af følgende muligheder:

- **Hurtig adgang:** Angiv hurtigadgangslisten som din startside.
- **Aktuel side:** Angiv den aktuelle webside som din startside.
- **Mest besøgte websteder:** Angiv listen over mest besøgte websider som din startside.
- **Anden webside:** Angiv en forudvalgt webside som din startside.

Tryk på **Startside** for at åbne startside, mens du er på en webside.

Administrere hurtigadgangslisten

Du kan hurtigt åbne de websider, du tit besøger, ved at føje dem til hurtigadgangslisten.

Du føjer en webside til hurtigadgangslisten ved at åbne den webside, du vil tilføje. Tryk derefter på **MERE** → **Føj til Hurtig adgang**.

Hvis du vil slette en webside fra hurtigadgangslisten, skal du trykke og holde på ikonet for den webside, du vil slette. Tryk derefter på  → **UDFØRT**.

Administrere websidehistorikken

På skærmen apps trykkes på **Internet**.

Tryk på **Bogmærker** → **OVERSIGT** for at åbne en webside fra listen over senest besøgte websider.

Hvis du vil slette websider, skal du trykke på **MERE** → **Slet** eller **Ryd historik**.

Bevægelses- og brugbarhedsfunktioner

Bevægelser og gestik



Overdreven rystelse eller anden påvirkning af enheden kan medføre uønsket input. Styr bevægelser korrekt.

Direkte opkald

På skærmen apps trykkes på **Indstillinger** → **Bevægelser og gestik** → **Direkte opkald**, og derefter trykkes på kontakten **Direkte opkald** for at aktivere det.

Mens du får vist opkalds-, besked- eller kontaktdetaljer, kan du tage enheden op og holde den op til øret for at foretage et opkald.



Smart-varsel

På skærmen apps trykkes på **Indstillinger** → **Bevægelser og gestik** → **Smart-varsel**, og derefter trykkes på kontakten **Smart-varsel** for at aktivere det.

Hvis du har mistede opkald eller nye beskeder, vibrerer enheden, når du tager den op.



Denne funktion fungerer muligvis ikke, hvis skærmen er tændt, eller hvis enheden ikke ligger på en plan overflade.

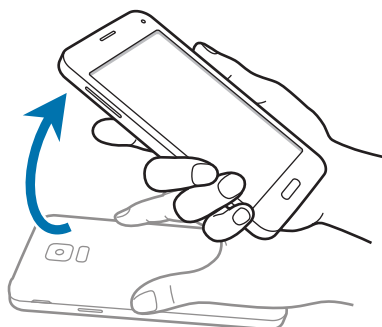

Lydløs/pause

På skærmen apps trykkes på **Indstillinger** → **Bevægelser og gestik** → **Lydløs/pause**, og derefter trykkes på kontakten **Lydløs/pause** for at aktivere det.

Placere håndfladen på skærmen

Dæk skærmen med håndfladen for at dæmpe indgående opkald eller alarmer eller for at standse medieafspilning midlertidigt.



Vende enheden om

Vend enheden for at dæmpe indgående opkald eller alarmer eller for at sætte medieafspilning på pause.

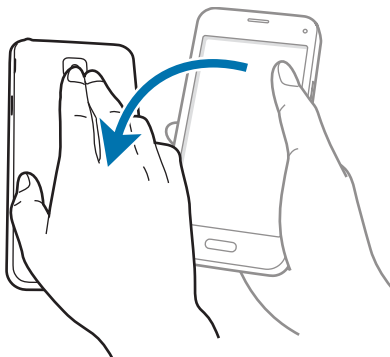

Stryg med hånden for skærbillede

På skærmen apps trykkes på **Indstillinger** → **Bevægelser og gestik** → **Stryg med hånden for skærbillede**, og derefter trykkes på kontakten **Stryg med hånden for skærbillede** for at aktivere det.

Placer siden af din hånd på skærmen, og før den hen over skærmen fra højre mod venstre eller omvendt for at tage et skærbillede. Billedet gemmes i mappen **Galleri** → **≡** → **Album** → **Screenshots**. Når du har taget et skærbillede, kan du redigere billedet og dele det med andre.



Ikke alle apps giver mulighed for at kopiere skærbilleder.

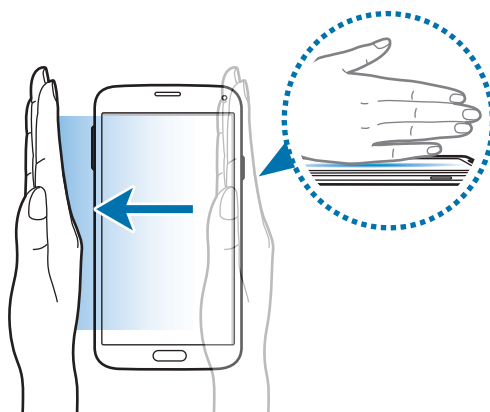

Luft-visning

Hold fingeren over et element eller skærmen for at få vist indholdet eller for at se oplysninger i et pop op-vindue.

På skærmen apps trykkes på **Indstillinger** → **Luft-visning**, og derefter trykkes på kontakten **Luft-visning** for at aktivere det.

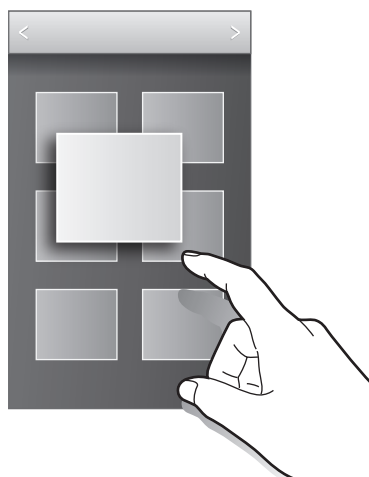

Værktøjskasse

Du kan nemt starte forskellige apps fra værktøjskassen, mens du anvender andre apps.

På skærmen apps trykkes på **Indstillinger** → **Værktøjskasse**, og derefter trykkes på kontakten **Værktøjskasse** for at aktivere det. Du kan også åbne panelet for hurtigindstillinger og trykke på **Værktøjskasse** for at aktivere det.  vises på skærmen.

For at starte en app skal du trykke på  og vælge en app.

Du kan flytte værktøjskassen ved at trykke på  og derefter trække den til en anden placering.

Hvis du vil ændre de apps, som findes i værktøjskassen, skal du trykke og holde på  og derefter trække den til **Rediger**.

Du kan skjule værktøjskassen ved at trykke og holde på  og derefter trække den til **Fjern**.

Øge touchskærmens følsomhed

Brug denne funktion til at betjene skærmen, når du har handsker på.

På skærmen apps trykkes på **Indstillinger** → **Skærm**, og derefter markeres **Forøg berøringsfølsomhed**. Du kan også åbne informationspanelet eller panelet for hurtigindstillinger og trykke på **Berør.følsomhed** for at aktivere det.



- Skærmen er mere modtagelig for berøringer med læderhandsker. Berøringer med andre materialer bliver muligvis ikke registreret.
- For at opnå de bedste resultater skal du trykke hårdt, når du har handsker på.
- Denne funktion fungerer muligvis ikke korrekt, når du bruger S View.

Tilpasning

Administrere startskærmen og skærmen apps

Administrere startskærmen

Tilføje elementer

Tryk og hold på en app eller en mappe på skærmen apps, og træk den derefter til startskærmen. Hvis du vil tilføje widgets, skal du trykke og holde på et tomt område på startskærmen, trykke på **Widgets**, trykke og holde på en widget og derefter trække den til startskærmen.

Flytte og fjerne et element

Tryk og hold på et element på startskærmen, og træk det derefter til en ny placering.

Træk elementet til siden af skærmen for at flytte det til et andet panel.

Du kan også flytte apps, der bruges ofte, til genvejsområdet nederst på startskærmen.

Hvis du vil fjerne et element, skal du trykke og holde på elementet. Træk det derefter til **Fjern**, som vises øverst på skærmen.

Oprette en mappe

- 1 Tryk og hold på en app på startskærmen, og træk den derefter til **Opret mappe**, som vises øverst på skærmen.
- 2 Angiv et mappenavn.
- 3 Tryk på **+**, vælg de apps, du vil flytte til mappen, og tryk derefter på **UDFØRT**.

Administrere mapper

Hvis du vil omdøbe en mappe, skal du vælge mappen og trykke på det eksisterende mappenavn. Angiv et nyt navn til mappen, og tryk på **Klar**.

Hvis du vil ændre farven på en mappe, skal du vælge mappen og trykke på . Vælg derefter en farve.

Hvis du vil flytte flere apps til en mappe, skal du trykke og holde på en app og derefter trække den til mappen.

Hvis du vil flytte en app fra en mappe, skal du vælge en mappe, trykke og holde på appen og derefter trække den til den nye placering.

Administrere paneler

Tryk og hold på et tomt område på startskærmen for at tilføje, flytte eller fjerne et panel.

Hvis du vil tilføje et panel, skal du rulle til venstre til det sidste panel og derefter trykke på .

Hvis du vil flytte et panel, skal du trykke og holde på et paneleksempel og derefter trække det til en ny placering.

Hvis du vil fjerne et panel, skal du trykke og holde på et paneleksempel og derefter trække det til **Fjern** øverst på skærmen.

Hvis du vil angive et panel som hovedstartskærm, skal du trykke på .

Administrere skærmen apps

Skifte visningstilstand

På skærmen apps trykkes på  → **Vis som**, og der vælges en sorteringsmetode.

Skjule apps

Skjul apps, som du ikke vil have vist på skærmen apps.

På skærmen apps trykkes på  → **Skjul apps**, vælg apps og tryk derefter på **UDFØRT**.

For at vise skjulte apps trykkes på  → **Vis skjulte apps** på skærmen apps, vælg apps, og tryk derefter på **UDFØRT** for at vise skjulte apps.



Flytte elementer

På skærmen apps trykkes på  → **Redigér**. Tryk og hold på et element, og træk det til en ny placering.

Træk elementet til siden af skærmen for at flytte det til et andet panel.

Hvis du vil flytte et element til et nyt panel, skal du trække det til **Opret side**, som vises øverst på skærmen.

Oprette mapper

- 1 På skærmen apps trykkes på  → **Opret mappe**. Du kan også vælge at trykke på  → **Redigér**, trykke og holde på en app og derefter trække den til **Opret mappe**, som vises øverst på skærmen.
- 2 Angiv et mappenavn.
- 3 Tryk på **+**, vælg de apps, du vil flytte til mappen, og tryk derefter på **UDFØRT**.

Administrere mapper

Hvis du vil omdøbe en mappe, skal du vælge mappen og trykke på det eksisterende mappenavn. Angiv et nyt navn til mappen, og tryk på **Klar**.

Hvis du vil ændre farven på en mappe, skal du vælge mappen og trykke på . Vælg derefter en farve.

Hvis du vil flytte flere apps til en mappe, skal du trykke på  → **Redigér**. Tryk og hold på en app, og træk den derefter til mappen.

Hvis du vil flytte en app fra en mappe, skal du trykke på  → **Redigér**. Vælg en mappe, tryk og hold på appen og træk den derefter til et apppanel.

Angive baggrund og ringetoner

Angive baggrund

Vælg et billede eller et foto, der er gemt på enheden, som baggrund for startskærmen eller den låste skærm.

- 1 Tryk og hold på et tomt område på startskærmen, og tryk derefter på **Baggrunde**. Du kan også åbne skærmen apps og trykke på **Indstillinger** → **Baggrund**.
- 2 Vælg den skærm, du vil ændre eller anvende en baggrund til.
- 3 Rul til venstre eller højre, og vælg mellem de billeder, der vises nederst på skærmen.
Du kan vælge fotos, der er optaget med enhedens kamera, eller øvrige fotos ved at trykke på **Fra Galleri**.
- 4 Tryk på **VÆLG SOM BAGGRUND** eller **UDFØRT**.

Ændre ringetoner

Skift ringetoner for indgående opkald og meddelelser.

På skærmen apps trykkes på **Indstillinger** → **Lyde og meddelelser**.

For at angive en ringetone for indgående opkald skal du trykke på **Ringetoner**, vælge en ringetone og derefter trykke på **OK**. Hvis du vil bruge en sang, der er gemt på enheden eller din konto, som ringetone, skal du trykke på **TILFØJ**.

For at angive en ringetone for meddelelser skal du trykke på **Ringetone for meddelelser**, vælge en ringetone og derefter trykke på **OK**.

Skifte skærmlåsemetode

Du kan ændre, hvordan du låser skærmen for at forhindre andre i at få adgang til dine personlige oplysninger.

På skærmen apps trykkes på **Indstillinger** → **Låseskærm** → **Skærmlås**, og derefter vælges en skærmlåsemetode. Der skal altid indtastes en oplåsningskode for at låse enheden op.



Hvis du glemmer oplåsningskoden, kan du få enheden nulstillet i et af Samsungs servicecentre.

Mønster

Tegn et mønster ved at forbinde mindst fire punkter, og tegn derefter mønsteret igen for at bekræfte det. Angiv en PIN-backupkode til at låse skærmen op, hvis du skulle glemme mønsteret.

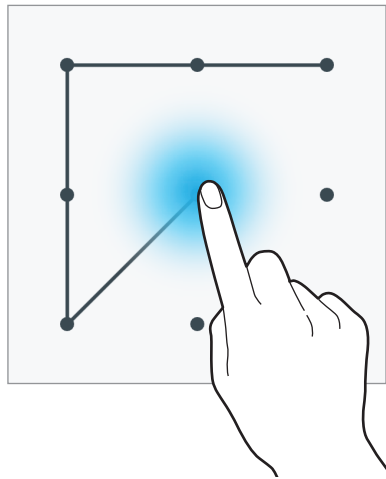

PIN-kode

En PIN-kode består kun af cifre. Indtast mindst fire cifre, og indtast PIN-koden igen for at bekræfte.

Adgangskode

En adgangskode består af tegn og cifre. Indtast mindst fire tegn, herunder cifre og symboler, og indtast adgangskoden igen for at bekræfte.

Fingeraftryk

Registrer dine fingeraftryk for at låse skærmen op. Der henvises til [Fingerscanner](#) for yderligere oplysninger.

Fingerscanner

For bedre genkendelse af fingeraftryk

Når du scanner dine fingeraftryk på enheden, skal du være opmærksom på, at følgende forhold kan påvirke funktionens effektivitet:

- Startknappen indeholder en sensor til fingeraftryksgenkendelse. Sørg for, at startknappen ikke er ridset eller beskadiget af metalgenstande, såsom mønter, nøgler og halskæder.
- Den skærmbeskytter, der fulgte med enheden, kan få sensoren til genkendelse af fingeraftryk til at fungere forkert. Fjern skærmbeskytteren for at forbedre følsomheden for fingeraftryk.
- Sørg for, at området for genkendelse af fingeraftryk og dine fingre er rene og tørre.
- Enheden kan muligvis ikke genkende fingeraftryk, der er påvirket af rynker eller ar.
- Enheden genkender eventuelt ikke fingeraftryk fra små eller tynde fingre.
- Hvis du vil forbedre ydeevnen for genkendelse, skal du registrere fingeraftrykkene på den hånd, der anvendes oftest til at udføre opgaver på enheden.
- Træk ikke fingeren for hurtigt eller for langsomt. Træk fingeren ved en moderat hastighed, således at enheden kan genkende den.
- I tørre omgivelser kan der opbygges statisk elektricitet i enheden. Undgå at bruge denne funktion i tørre omgivelser, eller sørg for at aflade statisk elektricitet ved at berøre en metalgenstand, før du benytter funktionen.

Registrering af fingeraftryk

- 1 På skærmen apps trykkes på **Indstillinger** → **Fingerscanner** → **Fingeraftryksmanager**.
- 2 Hvis du registrerer flere fingeraftryk, vises et pop op-vindue for fingeraftryksgenkendelse. Scan et registreret fingeraftryk på enheden, og tryk på **+**.

- 3 Placer fingeren på fingeraftryksområdet nederst i midten af skærmen.
- 4 Tryk og hold på skærmen i fingeraftryksområdet, og træk derefter fingeren nedad over startknappen.

Gentag denne handling med den samme finger, indtil dit fingeraftryk er blevet registreret.



Hvis du bøjer fingeren eller bruger en fingerspids, genkender enheden muligvis ikke dine fingeraftryk.

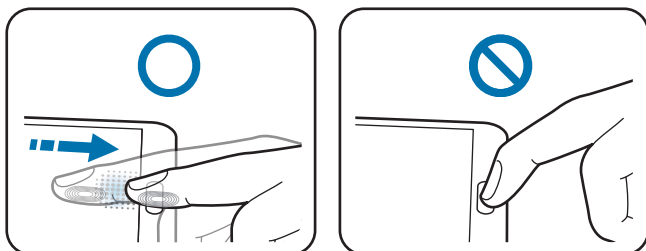

- 5 Tryk på **UDFØRT** for at afslutte scanningen af dit fingeraftryk. Du kan også trykke på **REGISTRÉR** for at registrere et aftryk af din tommelfinger, når du holder enheden i den ene hånd.
- 6 Hvis der åbnes et pop op-vindue med anmodning om adgangskode, skal du trykke på **FORTSÆT**, bekræfte den alternative adgangskode ved at indtaste den igen, og derefter trykke på **OK**. Du kan bruge den alternative adgangskode i stedet for at scanne dine fingeraftryk.
- 7 Hvis pop op-vinduet for fingeraftryksslås vises, skal du trykke på **OK**. Du kan bruge dine fingeraftryk til at låse skærmen op.

Administrere registrerede fingeraftryk

Du kan slette eller omdøbe dine registrerede fingeraftryk.

På skærmen apps trykkes på **Indstillinger** → **Fingerscanner** → **Fingeraftryksmanager**.

Slet fingeraftryk ved at trykke på **⋮** → **Ophæv registrering**, vælg fingeraftryk og tryk derefter på **UDFØRT**.

Hvis du vil omdøbe et fingeraftryk, skal du trykke og holde på et fingeraftryk, trykke på **✎**, angive et nyt navn og derefter trykke på **OK**.

Ændre den alternative adgangskode

Du kan ændre den adgangskode, du bruger som alternativ til scanning af dine fingeraftryk.

- 1 På skærmen apps trykkes på **Indstillinger** → **Fingerscanner** → **Skift sik.kop.adgangskode**.
- 2 Scan et registeret fingeraftryk, eller tryk på .
- 3 Indtast en ny adgangskode, og tryk på **FORTSÆT**.
- 4 Indtast den nye adgangskode igen, og tryk på **OK**.

Oplåsning af skærmen med fingeraftryk

Du kan oplåse skærmen med de registrerede fingeraftryk.

På skærmen apps trykkes på **Indstillinger** → **Fingerscanner** → **Skærmlås** → **Fingeraftryk**. Du kan også trykke på **Indstillinger** → **Låseskærm** → **Skærmlås** → **Fingeraftryk** på skærmen apps.

Verifikation af adgangskode til Samsung account

Brug fingeraftryk til at bekræfte adgangskoden til din Samsung account. Du kan bruge et fingeraftryk i stedet for at indtaste en adgangskode, f.eks. når du køber indhold fra **Galaxy Apps**.

På skærmen apps trykkes på **Indstillinger** → **Fingerscanner** → **Verificer Samsung account**, og derefter trykkes på kontakten **Verificer Samsung account** for at aktivere det. Indtast adgangskoden til din Samsung account, og tryk på **BEKRÆFT**.

Bruge fingeraftryk til køb via PayPal

Du kan foretage køb ved at scanne dine fingeraftryk.



Om denne funktion er tilgængelig, afhænger af dit geografiske område eller din tjenesteudbyder.

- 1 På skærmen apps trykkes på **Indstillinger** → **Fingerscanner** → **Betal med PayPal**.
- 2 Vælg **FIDO Ready™-understøttelse** og **PayPal**, og tryk derefter på **INSTALLÉR**.
- 3 Når installationen er afsluttet, skal du trykke på **LINK TIL PAYPAL-KONTO**.
- 4 Følg instruktionerne på skærmen for at logge på PayPal-webstedet og registrere dine fingeraftryk.

Privat tilstand

Om privat tilstand

Brug denne tilstand til at forhindre andre i at bruge eller få adgang til særligt indhold, som f.eks. billeder og dokumenter, der er lagret på enheden. Du kan gemme indhold på en bestemt placering og derefter deaktivere privat tilstand for at skjule elementer på sikker vis.

Skjule indhold

- 1 På skærmen apps trykkes på **Indstillinger** → **Privat tilstand**, og derefter trykkes på kontakten **Privat tilstand** for at aktivere det. Du kan også åbne informationspanelet eller panelet for hurtigindstillinger og trykke på **Privat tilstand** for at aktivere det.
Når du aktiverer privat tilstand første gang, skal du angive en oplåsningskode og en reserve-PIN-kode.
- 2 Indtast oplåsningskoden for privat tilstand.
Når denne tilstand er aktiveret, vises  øverst på skærmen.

- 3 Du kan vælge de elementer, der skal skjules, ved at trykke og holde på et element på listen, markere de elementer, der skal vælges, og derefter trykke på **⋮** → **Flyt til Privat** eller trykke på **Flyt** → **Privat** → **FLYT HERTIL**.

Elementer, der er flyttet til privat tilstand, vises med  på dem.

- 4 Når du har valgt de elementer, der skal skjules, skal du åbne skærmen apps, trykke på **Indstillinger** → **Privat tilstand** og derefter trykke på kontakten **Privat tilstand** for at deaktivere det. Du kan også åbne informationspanelet eller panelet for hurtigindstillinger og trykke på **Privat tilstand** for at deaktivere det.

De valgte elementer fjernes fra skærmen.



Kontroller, at alle filer er gemt eller flyttet korrekt, før du deaktiverer privat tilstand.

Se skjult indhold

Du kan kun se skjult indhold, når privat tilstand er aktiveret.

- 1 På skærmen apps trykkes på **Indstillinger** → **Privat tilstand**, og derefter trykkes på kontakten **Privat tilstand** for at aktivere det. Du kan også åbne informationspanelet eller panelet for hurtigindstillinger og trykke på **Privat tilstand** for at aktivere det.
- 2 Indtast oplåsningskoden for privat tilstand.
- 3 På skærmen apps trykkes på **Mine filer** → **Privat**.
Alle elementer, der er flyttet til privat tilstand, vises på skærmen.

Nem tilstand

Nem tilstand giver en nemmere brugeroplevelse ved at anvende et mere enkelt layout og større ikoner på startskærmen. Du har adgang til de mest populære apps, såvel som anvendte indstillinger, ligesom du kan føje genveje til dine favoritkontakter.



På skærmen apps trykkes på **Indstillinger** → **Nem tilstand** → **Nem tilstand**, vælg de apps, der skal have et enklere layout, og tryk derefter på **UDFØRT**.

For at vende retur til standardtilstand skal du på startskærmen trykke på **Nemme indstillinger** → **Nem tilstand** → **Standardtilstand** → **UDFØRT**.

Administrere genveje

Du kan føje en genvej til en app til startskærmen ved at rulle til venstre, trykke på  og derefter vælge en app.

Du kan føje en genvej til en kontakt på startskærmen ved at rulle til højre og trykke på .

Du kan slette en genvej fra startskærmen ved at trykke på  → **Redigér** og vælge en app eller en kontakt med .

Overføre data fra din forrige enhed

Bruge sikkerhedskopi af konti

Du kan overføre sikkerhedskopierede data fra din forrige enhed til den nye enhed ved hjælp af din Google-konto eller din Samsung account. Der henvises til [Sikkerhedskopiere og gendanne data](#) for yderligere oplysninger.

Bruge Samsung Smart Switch

Du kan overføre data fra den tidligere enhed til en ny enhed via Smart Switch (for mobilenheder og computere). Besøg www.samsung.com/smarts witch for flere informationer.



Samsung Smart Switch understøttes ikke på alle enheder eller computere.

Bruge Smart Switch Mobile

Brug denne app til at overføre data fra din tidligere iPhone- eller Android-enhed til din nye enhed. Du kan downloade appen fra **Galaxy Apps** eller **Play Butik**.

- 1 Tryk på **Smart Switch** på din enhed.
- 2 Vælg en indstilling, afhængigt af den tidligere enhedstype, på din enhed, og følg vejledningen på skærmen.

Hvis den tidligere enhed er en Android-enhed, skal du kontrollere, at appen Smart Switch Mobile er installeret på enheden. Yderligere oplysninger findes i hjælpefunktionen.

Bruge Smart Switch med computere

Brug denne funktion til at importere en sikkerhedskopi af dine data (fra den valgte producents mobilenheder) fra en computer til din enhed. Du kan downloade appen fra www.samsung.com/smarts witch.

- 1 Sikkerhedskopier data fra en tidligere enhed til computeren. Du kan få yderligere oplysninger hos producenten af enheden.
- 2 Start Smart Switch på computeren.
- 3 Slut din aktuelle enhed til computeren med et USB-kabel.
- 4 Klik på producenten af den tidligere enhed på computeren, og følg vejledningen på skærmen for at overføre data til enheden.

Bruge Samsung Kies

Importer en sikkerhedskopi af dine data fra din computer via Samsung Kies for at gendanne dataene på din enhed. Du kan også sikkerhedskopiere data til computeren via Samsung Kies. Der henvises til [Forbinde med Samsung Kies](#) for yderligere oplysninger.

Oprette konti

Tilføje konti

Nogle apps på din enhed kræver en registreret konto. Opret konti for at få mest ud af enheden.

På skærmen apps trykkes på **Indstillinger** → **Konti** → **Tilføj konto**, og derefter vælges en kontotjeneste. Følg derefter anvisningerne på skærmen for at fuldføre kontoopsætningen.

Hvis du vil synkronisere indhold med dine konti, skal du vælge en konto og markere de elementer, du vil synkronisere.



Fjerne konti

På skærmen apps trykkes på **Indstillinger** → **Konti**, vælg en konto og tryk derefter på **⋮** → **Fjern konto**.

Telefon

Foretage opkald

På skærmen apps trykkes på **Telefon**.

Tryk på **Tastatur**, indtast et telefonnummer, og tryk derefter på  for at foretage et opkald, eller tryk på  for at foretage et videoopkald.

Du kan også foretage opkald til telefonnumre, der er anført i **Logger**, **Favoritter** og **Kontakter**.



Foretage opkald fra opkaldslogfiler eller kontaktliste

Tryk på **Logger** eller **Kontakter**, og træk derefter en kontakt eller et telefonnummer til højre for at foretage et opkald.

Hvis du vil deaktivere opkaldet ved at trække et ikon for funktionen til højre, skal du trykke på **:** → **Indstillinger** → **Kontakter** og derefter fjerne markeringen af **Stryg for opkald/medd.**

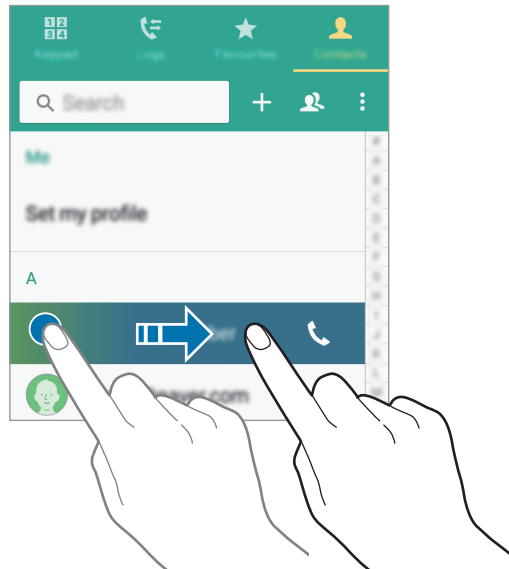

Foretage opkald fra favoritlisten

Du kan let ringe til kontakter, som du kommunikerer hyppigt med, ved at føje dem til listen over favoritkontakter.

Hvis du vil føje kontakter til favoritlisten, skal du trykke på **Kontakter**, vælge en kontakt og derefter trykke på **★**.

Hvis du vil foretage et opkald til en favoritkontakt, skal du trykke på **Favoritter** og vælge en kontakt.

Nummerforslag

Tryk på **Tastatur**.

Når du indtaster tal på tastaturet, får du automatisk vist foreslåede numre. Vælg et af dem for at foretage et opkald.



Hurtigopkaldsnumre

Tryk på **Tastatur**.

For hurtigopkaldsnumre skal du trykke og holde på det tilsvarende ciffer.

Du kan knytte en kontaktperson til et hurtigopkaldsnummer ved at trykke og holde på et tilgængeligt hurtigopkaldsnummer på tastaturet, trykke på **OK** og derefter vælge en kontaktperson. Du kan også trykke på **Kontakter** → ⋮ → **Hurtigopkald**, vælge et nummer og derefter vælge en kontaktperson.

Foretage et internationalt opkald

Tryk på **Tastatur**.

Tryk og hold på **0**, indtil tegnet + vises. Indtast landekode, områdekode og telefonnummer, og tryk på **📞**.

Hvis du vil blokere udgående internationale opkald, skal du trykke på ⋮ → **Indstillinger** → **Opkald** → **Flere indstillinger** → **Opkaldsspærring**. Vælg derefter en opkaldstype, og fjern markeringen af **Internationale opkald**.

Modtage opkald

Besvare et opkald

Træk  uden for den store cirkel, når du modtager et opkald.

Hvis der vises et pop op-vindue med en opkaldsmeddelelse, mens du bruger en app, skal du trykke på **ACCEPTÉR** i pop op-vinduet.



Hvis tjenesten Banke på er aktiveret, kan du besvare et andet opkald. Når det andet opkald besvares, sættes det første opkald på hold.

Afvis et opkald



Træk  uden for den store cirkel, når du modtager et opkald.

Hvis der vises et pop op-vindue med en opkaldsmeddelelse, mens du bruger en app, skal du trykke på **AFVIS** i pop op-vinduet.

For at sende en besked, når du afviser et indgående opkald, skal du trække afvisningsbeskedlinjen opad.

Hvis du vil oprette forskellige afvisningsbeskeder, skal du på skærmen apps trykke på **Telefon** →  → **Indstillinger** → **Opkald** → **Opkaldsafvisning** → **Afvisningsbeskeder** → .

Afvis opkald fra uønskede numre automatisk

- 1 På skærmen apps trykkes på **Telefon**.
- 2 Tryk på  → **Indstillinger** → **Opkald** → **Opkaldsafvisning** → **Afvis automatisk** → **Autoafvis numre**.
- 3 Tryk på **Liste over automatisk afviste** → , indtast et nummer, tildel derefter en kategori.
- 4 Tryk på **GEM**.







Ubesvarede opkald

Ved ubesvarede opkald vises  på statuslinjen. Åbn informationspanelet for at se listen over ubesvarede opkald. Du kan også trykke på **Telefon** → **Logger** på skærmen apps for at se mistede opkald.

Valgmuligheder under opkald

Under et stemmeopkald

Du kan gøre følgende:

-  : Skru op for lyden.
- **Tilf. opk.:** Foretag et andet opkald.
- **Tastatur:** Åbn tastaturet.
- **Afslut:** Afbryd samtalen.
- **Højttaler:** Aktiver eller deaktiver højttalertelefonen. Når du bruger højttalertelefonen, skal du tale ind i mikrofonen øverst på din enhed og holde enheden væk fra dine ører.
- **Lydløs:** Slå mikrofonen fra, så den anden part ikke kan høre dig.
- **Bluetooth:** Skift til et eventuelt tilsluttet Bluetooth-headset.
-  → **Sæt på hold:** Sæt et opkald på hold. Tryk på **Genoptag samtale** for at hente et opkald på hold.
-  → **Kontakter:** Åbn kontaktlisten.
-  → **Notat:** Opret et notat.
-  → **Beskeder:** Send en besked.
-  → **Tilpas opkaldslyd:** Vælg eller tilpas den lyd kvalitet, der skal anvendes ved opkald via et tilsluttet headset.
-  → **Indstillinger:** Skift opkaldsindstillinger.

Når du kører apps under et opkald, vises et pop op-vindue for opkaldsskærmen (). Du kan fortsætte din telefonsamtale, mens du bruger apps.









Skal pop op-vinduet flyttes, skal du trække det til en ny placering.

Du kan slette pop op-vinduet ved at trykke og holde på det og derefter trykke på **OK**.

Tryk på genvejen for at vende tilbage til pop op-vinduet.

Under et videoopkald

Du kan gøre følgende:

-  → **Skjul mig:** Skjul dit billede for den anden person.
-  → **Udgående billede:** Vælg det billede, der skal vises for den anden person.
-  → **Tag billede:** Tag den anden persons billede.
-  → **Optag video:** Optag en video af den anden persons billeder.
-  → **Notat:** Opret et notat.
-  → **Beskeder:** Send en besked.
-  → **Tastatur:** Åbn tastaturet.
-  → **Slå højttaleren fra/Slå højttaleren til:** Aktiver eller deaktiver højttalertelefonen. Når du bruger højttalertelefonen, skal du tale ind i mikrofonen øverst på din enhed og holde enheden væk fra dine ører.
-  → **Skift til headset:** Skift til et eventuelt tilsluttet Bluetooth-headset.

Tryk på skærmen for at bruge følgende valgmuligheder:

- **Skift:** Skift mellem forreste og bageste kamera.
- **Lydløs:** Slå mikrofonen fra, så den anden part ikke kan høre dig.
- **Afslut:** Afbryd samtalen.

Kontakter

Tilføje kontakter



Flytte kontakter fra andre enheder

Du kan flytte kontakter fra andre enheder til din enhed. Der henvises til [Overføre data fra din forrige enhed](#) for yderligere oplysninger.

Oprette kontakter manuelt

1 På skærmen apps trykkes på **Kontakter** → **Kontakter**.

2 Tryk på **+**, og indtast kontaktoplysninger.

-  : Tilføj et billede.
-  /  : Tilføj eller slet et kontaktfelt.

3 Tryk på **GEM**.

Hvis du vil føje et telefonnummer til kontaktlisten fra tastaturet, skal du trykke på **Tastatur**, indtaste nummeret og derefter trykke på **Føj til kontakter**.

Administrere kontakter

Redigere en kontakt

- 1 På skærmen apps trykkes på **Kontakter** → **Kontakter**.
- 2 Vælg en kontakt, der skal redigeres, og tryk på .
- 3 Rediger kontaktoplysningerne, eller tryk på **TILFØJ ENDNU ET FELT** for at tilføje yderligere kontaktoplysninger.
- 4 Tryk på **GEM**.

Slette en kontakt

Vælg en kontakt, der skal slettes, og tryk på  → **Slet**.

Dele en kontakt

Vælg en kontakt, der skal deles, tryk på  → **Del visitkort**, og vælg derefter en delingsmetode.

Administrere grupper

På skærmen apps trykkes på **Kontakter** → **Kontakter**.

Tryk på .

Oprette en ny gruppe

Tryk på **+**, indtast et gruppenavn, og tryk derefter på **GEM**.

Føje kontakter til en gruppe

Vælg en gruppe, og tryk på **+**. Vælg kontakter, der skal tilføjes, og tryk derefter på **UDFØRT**.

Slette en gruppe

Tryk på  → **Slet gruppe**, vælg grupper, der er tilføjet af brugere, og tryk derefter på .

Sende en besked eller e-mail til gruppemedlemmer

Vælg en gruppe, tryk på  → **Send besked eller e-mail** → **Besked** eller **E-mail**, vælg medlemmer, tryk på **UDFØRT**, skriv en besked, og tryk derefter på sendeknappen.

Flette kontaktpersoner med konti

Flet kontakter, der gemmes i enheden sammen med dine konti.

På skærmen apps trykkes på **Kontakter** → **Kontakter**.

Tryk på  → **Flyt enhedskontakter til** → **Google** eller **Samsung account**.

Importere og eksportere kontakter

Importer kontakter fra lagertjenester til enheden, eller eksporter kontakter fra enheden til lagertjenester.

På skærmen apps trykkes på **Kontakter** → **Kontakter**.

Tryk på  → **Indstillinger** → **Kontakter** → **Importer/eksporter kontakter**, og vælg derefter en indstilling for import eller eksport.

Søge efter kontakter

På skærmen apps trykkes på **Kontakter** → **Kontakter**.

Brug en af følgende søgemetoder:

- Rul op eller ned på kontaktlisten.
- Træk en finger langs indekset i højre side af kontaktlisten for at rulle gennem den hurtigt.
- Tryk på søgefeltet øverst på kontaktlisten, og indtast søgekriterier.

Når en kontakt er markeret, kan du gøre et af følgende:

- ★ : Føj til favoritkontakter.
- 📞 / 📺 : Foretag et stemme- eller videoopkald.
- ✉ : Skriv en besked.
- ✉@ : Skriv en e-mail.

Føje genveje for kontakter til startskærmen

Føj genveje til kontakter, som du ofte kommunikerer med, på startskærmen.

- 1 På skærmen apps trykkes på **Kontakter** → **Kontakter**.
- 2 Vælg en kontakt.
- 3 Tryk på ⋮ → **Føj genvej til startskærm**.

Beskeder og e-mail

Beskeder

Sende beskeder

Send tekstbeskeder (sms) eller multimediebeskeder (mms).



Du kan blive opkrævet ekstra gebyrer for at sende og modtage beskeder, når du bruger roaming.

- 1 På skærmen apps trykkes på **Beskeder**.
- 2 Tryk på
- 3 Tilføj modtagere, og skriv en besked.

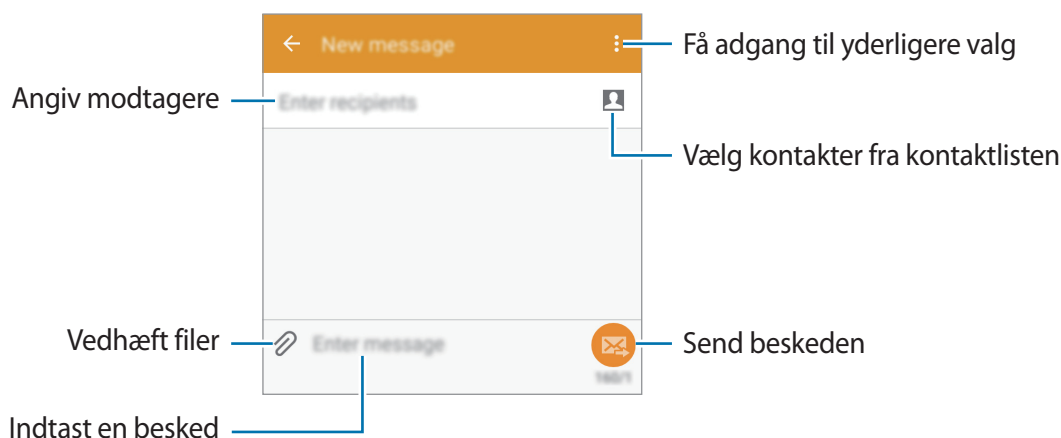

- 4 Tryk på for at sende beskeden.

Tryk på , mens du skriver en besked, og brug derefter en af følgende indstillinger:

- **Hurtige svar:** Vælg en beskeds-kabelon, og indtast en besked.
- **Indsæt humørikon:** Indsæt humørikoner.
- **Tilføj emne:** Angiv et emne.
- **Tilføj dias:** Tilføj beskeddias.
- **Planlæg besked:** Indstil et specificeret tidspunkt og dato for afsendelse af en besked.
- **Slet:** Annuller beskeden.
- **Skriftstørrelse:** Skift størrelsen på skriften i tekstfeltet.

Sende planlagte beskeder

Mens du skriver en besked, skal du trykke på  → **Planlæg besked**. Angiv et klokkeslæt og en dato, og tryk derefter på **INDSTIL**.



- Hvis enheden er slukket på det planlagte tidspunkt, ikke er tilsluttet netværket, eller hvis netværket er ustabilt, sendes beskeden ikke.
- Funktionen er baseret på den dato og det klokkeslæt, der er indstillet på enheden. Beskeder kan blive sendt på et forkert tidspunkt, hvis du rejser fra en tidszone til en anden, og netværket ikke opdaterer oplysningerne.

Føje kontakter til prioritetslisten

Angiv kontakter, som du kommunikerer hyppigt med, som prioritetskontakter. Send beskeder til dem ved at vælge et kontaktikon over beskedlisten.

Tryk på **Tryk for at tilføje prioritetsafsendere**. → **INDBAKKE** eller **KONTAKTER**, vælg de kontakter, du vil tilføje, og tryk derefter på **UDFØRT**. Tryk på  for at tilføje flere kontakter.

Du kan fjerne kontakter fra prioritetslisten ved at trykke og holde på en kontakt og derefter trykke på  på hver kontakt og derefter trykke på **UDFØRT**.

Få vist indgående beskeder

Indgående beskeder grupperes i beskedtråde efter kontakt. Vælg en kontakt for at få vist personens beskeder.



Du kan blive opkrævet ekstra gebyrer for at sende og modtage beskeder, når du bruger roaming.

Tryk på , mens du får vist en besked, og brug derefter en af følgende indstillinger:

- **Videoopkald:** Foretag et videoopkald til kontakten.
- **Vis kontakter:** Se kontaktens oplysninger.
- **Føj til kontakter:** Føj kontakten til kontaktlisten.
- **Tilføj modtager:** Tilføj de modtagere, som beskeden skal sendes til.
- **Hurtige svar:** Angiv en besked ved at vælge en fra beskedskabelonerne.
- **Indsæt humørikon:** Indsæt humørikoner.
- **Tilføj emne:** Angiv et emne.
- **Tilføj dias:** Tilføj beskeddias.
- **Planlæg besked:** Indstil et specificeret tidspunkt og dato for afsendelse af en besked.
- **Føj til prioritetsafsendere/Fjern fra prior.afsendere:** Føj kontakter til eller fjern dem fra prioritetsafsenderlisten.
- **Føj til spamnumre/Fjern fra spamnumre:** Identificer et telefonnummer som spam, eller fjern et telefonnummer fra spamlisten.
- **Slet:** Annuller beskeden.
- **Skriftstørrelse:** Skift størrelsen på skriften i tekstfeltet.

Administrere beskeder

Tryk på , mens du ser listen over beskeder, og brug følgende valg:

- **Kladdebeskeder:** Se beskeder, der er gemt til senere levering.
- **Låste beskeder:** Se låste beskeder.
- **Planlagte beskeder:** Se planlagte beskeder.
- **Spambeskeder:** Se spambeskeder.
- **Skriftstørrelse:** Skift størrelsen på skriften i tekstfeltet.
- **Indstillinger:** Skift beskedindstillinger.
- **Hjælp:** Få vist hjælpeoplysninger om afsendelse og administration af beskeder.

E-mail

Oprette e-mailkonti

På skærmen apps trykkes på **E-mail**.

Opsæt en e-mailkonto, første gang du åbner **E-mail**.

Indtast e-mailadressen og adgangskoden. Tryk på **NÆSTE** for en privat e-mailkonto, såsom Google Mail, eller tryk på **MANUEL OPSÆTNING** for en arbejds-e-mailkonto. Følg derefter anvisningerne på skærmen for at fuldføre opsætningen.

Du kan opsætte endnu en e-mailkonto ved at trykke på  → **ADMINISTRERE KONTI** → **+**.

Hvis du har flere end to e-mail-konti, kan du indstille den ene som standardkontoen. Tryk på  → **ADMINISTRERE KONTI** →  → **Angiv standardkonto**.

Sende beskeder

På skærmen apps trykkes på **E-mail**.

Tryk på  nederst på skærmen for at skrive en besked.

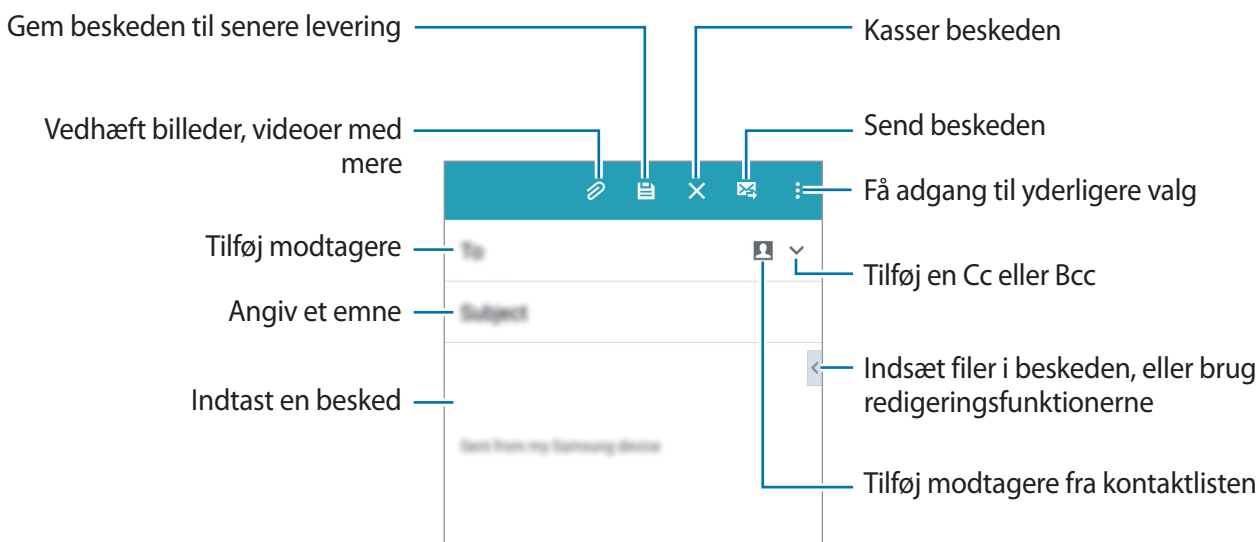

Få adgang til yderligere indstillinger

Mens du skriver beskeden, kan du trykke på  og få adgang til ekstra funktioner.

- **Send e-mail til mig**: Send beskeden til mig selv.
- **Planlæg e-mail**: Send beskeden på et planlagt tidspunkt.



- Hvis enheden er slukket på det planlagte tidspunkt, ikke er tilsluttet netværket, eller hvis netværket er ustabil, sendes beskeden ikke.
- Funktionen er baseret på den dato og det klokkeslæt, der er indstillet på enheden. Beskeder kan blive sendt på et forkert tidspunkt, hvis du rejser fra en tidszone til en anden, og netværket ikke opdaterer oplysningerne.
- **Prioritet**: Vælg et prioritetsniveau for beskeden.
- **Sikkerhedsindstillinger**: Angiv sikkerhedsindstillingerne for beskeden.

Læse beskeder

På skærmen apps trykkes på **E-mail**.

Tryk på **☰**, vælg en e-mailkonto, der skal bruges, og hent derefter nye beskeder. Tryk på **↻**, hvis du vil downloade nye beskeder manuelt.

Tryk på en besked for at læse den.



Føje kontakter til prioritetslisten

Angiv kontakter, som du kommunikerer hyppigt med, som prioritetskontakter.

Tryk på **☰** → **Prioritetsafsendere** → **Tryk for at tilføje prioritetsafsendere.** → **INDT. E-MAIL** eller **KONTAKTER**, vælg e-mailadresser eller kontakter, der skal tilføjes, og tryk derefter på **OK** eller **UDFØRT**.

Hvis du vil føje flere kontakter til prioritetslisten, skal du trykke på **⊕**.

Du kan fjerne kontakter fra prioritetslisten ved at trykke og holde på en kontakt, trykke på **⊖** på hver kontakt og derefter trykke på **UDFØRT**.

Kamera

Grundlæggende optagelse

Tage fotos eller optage videoer

- 1 På skærmen apps trykkes på **Kamera**.
- 2 Tryk på eksempelskærmen på den del af billedet, som kameraet skal fokusere på.
- 3 Tryk på 📷 for at tage et foto, eller tryk på 📹 for at optage en video.
 - Spred to fingre fra hinanden på skærmen for at zoome ind, og knib dem sammen for at zoome ud.
 - Tryk på 📷 for at tage et billede fra videoen under optagelse.
 - Du kan ændre fokus, mens du optager en video, ved at trykke på det sted, som du vil fokusere på. Tryk på Ⓐ for at fokusere på midten af skærmen.

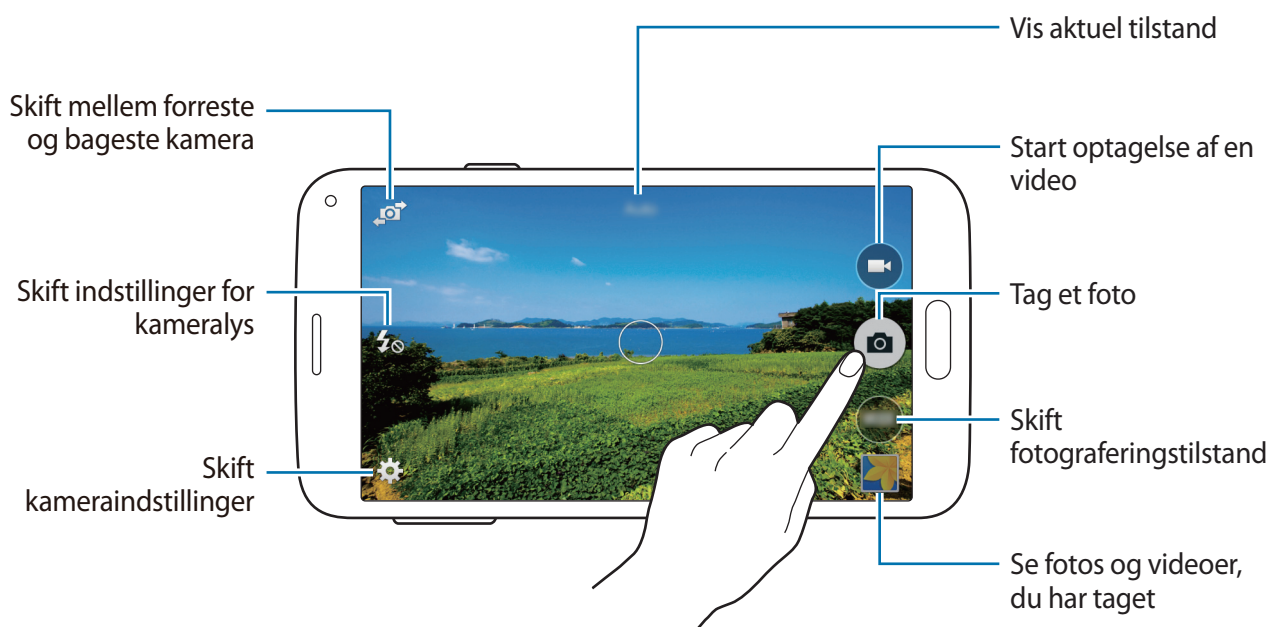





- Kameraet slukker automatisk, når det ikke bruges.
- Sørg for, at linsen er ren. I modsat fald vil enheden måske ikke fungere korrekt i visse tilstande, der kræver høj opløsning.
- Det forreste kameraobjektiv er egnet til at tage vidvinkelfotos. Der kan forekomme mindre forvrængninger på vidvinkelfotos, hvilket ikke angiver problemer med enhedens ydeevne.

Starte kameraet på den låste skærm

Hvis du hurtigt vil tage fotos af særlige øjeblikke, skal du starte **Kamera** på den låste skærm.

Træk  uden for den store cirkel på den låste skærm. Hvis  ikke vises, skal du åbne skærmen apps, trykke på **Indstillinger** → **Låseskærm** og derefter vælge **Kameragenvej**.



Om denne funktion er tilgængelig, afhænger af dit geografiske område eller din tjenesteudbyder.

Omorganisere kameragenveje

Du kan omorganisere kameragenveje for hurtig og nem adgang på eksempelskærmen. Tryk på  på eksempelskærmen. Tryk og hold på et element, og træk det til en plads til venstre på skærmen.

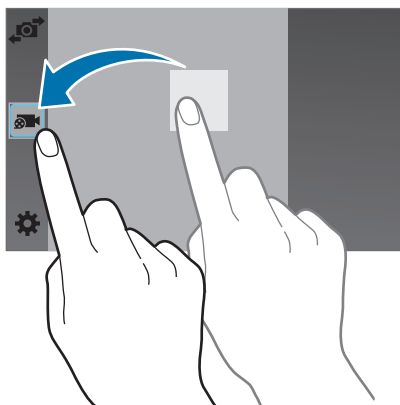

Gode kamera-manerer

- Undlad at tage fotos af eller optage videoer med personer uden deres tilladelse.
- Undlad at tage fotos eller optage videoer på steder, hvor dette er forbudt ved lov.
- Undlad at tage fotos eller optage videoer på steder, hvor du måske krænker andres privatliv.

Optagelsestilstande

Auto

Brug denne funktion for at lade kameraet vurdere omgivelserne og bestemme den ideelle tilstand for billedet.

På skærmen apps trykkes på **Kamera** → **Tilstand** → **Auto**.

Smukt ansigt

Tag et billede med belyste ansigter for at få pænere billeder.

På skærmen apps trykkes på **Kamera** → **Tilstand** → **Smukt ansigt**.

Panorama

Denne tilstand er nyttig, hvis du vil tage et billede, der består af en serie billeder. Enheden identificerer billedet med ■■■ i **Galleri**.

På skærmen apps trykkes på **Kamera** → **Tilstand** → **Panorama**.



Benyt disse tip for at få det bedste billede:

- Bevæg kameraet langsomt i én bestemt retning.
- Sørg for, at billedet er inden for rammen i kameraets søger.
- Undgå at tage fotos af utydelige baggrunde, såsom en ensfarvet himmel eller vægge uden farvenuancer.

Virt. rundv.

Brug denne optagelsestilstand til at tage fotos i et rum ved at gå fremad eller dreje til højre eller venstre. Fotos af rum tages fra forskellige vinkler. Du kan få vist billeder i et diasshow og simulere faktisk bevægelse gennem stedet. Enheden identificerer billedet med  i **Galleri**.

- 1 På skærmen apps trykkes på **Kamera**.
- 2 Tryk på **Tilstand** → **Virt. rundv.**
- 3 Bevæg enheden for at placere den lille cirkel i den store cirkel i midten af eksempelskærmen. Når cirklen bliver blå i kanten, begynder enheden at tage fotos.

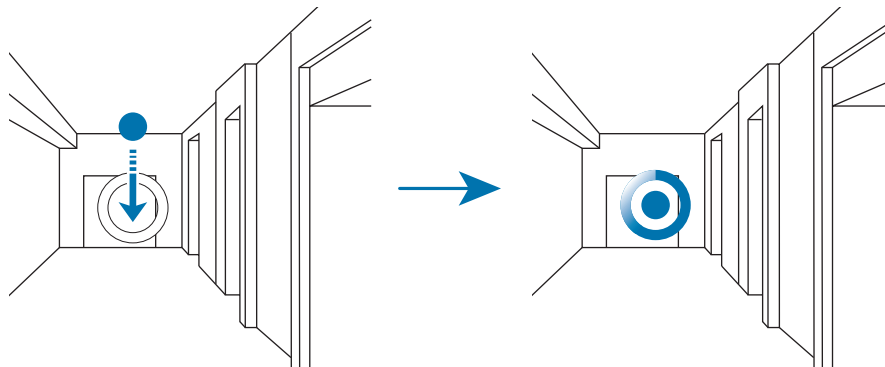

- 4 Gå langsomt fremad, eller drej til højre eller venstre, mens der tages billeder.
Når den lille cirkel er inden i den store cirkel, tager enheden automatisk et billede.

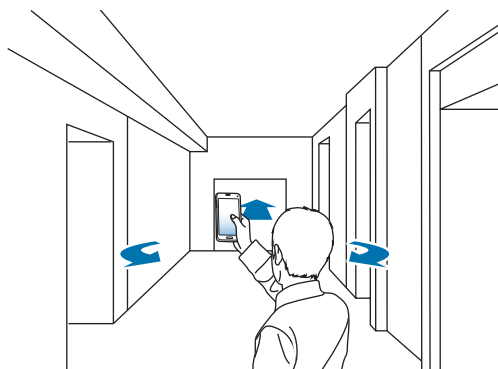

- 5 Gentag denne handling for at tage flere fotos.
For at se et eksempel på fotoet skal du trykke på > nederst til venstre på skærmen.
Retningen, hvor billederne er taget, vises på hver enkelt miniaturevisning.
Hvis du vil slette det sidste foto, der blev taget, skal du trykke på **Fortryd**.
- 6 Hvis du vil afslutte, skal du trykke på ■.

Kontinuerlig optagelse

Brug denne tilstand til at tage en serie billeder af motiver i bevægelse.
På skærmen apps trykkes på **Kamera** → **Tilstand** → **Kontinuerlig optagelse**.

HDR (Rig tone)

Tag billeder med flotte farver, og gengiv detaljer selv i lyse og mørke omgivelser.

På skærmen apps trykkes på **Kamera** → **Tilstand** → **HDR (Rig tone)**.



Uden effekt



Med effekt

Foto og mere

Brug denne tilstand til at tage en række fotos og modificere dem ved at anvende forskellige effekter ved hjælp af optagelsestilstandene. Enheden identificerer disse fotos med  i **Galleri**.



Zoomfunktionen er ikke tilgængelig, når der tages billeder i denne tilstand.









1 På skærmen apps trykkes på **Kamera**.

2 Tryk på **Tilstand** → **Foto og mere**.

3 Tryk på .

Enheden tager en række fotos og viser de tilgængelige optagelsestilstande.

4 Vælg en optagelsestilstand og anvend en effekt på billederne.

- **Bedste foto:** Tag en serie af billeder, og gem det bedste. Rul til højre eller venstre for at få vist andre fotos i serien. Enheden anbefaler det bedste foto og identificerer det med .
- **Bedste ansigt:** Tag flere gruppebilleder på samme tid, og kombiner dem for at skabe det bedst mulige billede. Tryk på den gule ramme omkring hvert ansigt, og vælg det billede, der er bedst for hvert motiv, blandt de billeder, der vises nederst på skærmen. Enheden anbefaler det bedste foto og identificerer det med .
- **Dramabillede:** Tag en række fotos, og kombiner dem for at skabe et billede, der viser bevægelsessporene. Udvid billedets bevægelsesspor ved at vælge flere fotos nederst på skærmen. For at redigere bevægelsessporene på bestemte fotos skal du trykke på  og vælge et foto. Tryk på  for at få vist motivets bevægelsesspor eller tryk på  for at slette bevægelsessporene. Rediger fotoet, som du vil, og tryk på **UDFØRT**.
- **Viskelæder:** Udviske uønskede motiver, der bevæger sig. Tryk på  for at udviske motiver, der bevæger sig. Tryk på  for at gendanne det originale foto.
- **Panorering i optagelse:** Anvend en effekt på motivets baggrund, der får motivet til at se ud, som om det bevæger sig hurtigt. Tryk på **Objekter** for at vælge et motiv. Tryk på **Bev. slør** for at ændre sløringsvinklen, der skal anvendes på baggrunden. Tryk på , og træk en cirkel med fingeren omkring den store cirkel for at justere vinklen for sløringen. Hvis du vil justere niveauet af baggrundssløring, skal du trække skærmen til venstre eller højre.

5 Tryk på , når du er færdig med at redigere dine billeder.

Administrere optagelsestilstande

Vælg de optagelsestilstande, der skal vises på skærmen for valg af tilstand.

På skærmen apps trykkes på **Kamera** → **Tilstand** → **Adm. tilst.**

Download optagelsestilstande

Download flere optagelsestilstande fra **Galaxy Apps**.

På skærmen apps trykkes på **Kamera** → **Tilstand** → **Download**.

Kameraindstillinger

På skærmen apps trykkes på **Kamera** → . Nedenstående valg er ikke alle tilgængelige i både stillkamera- og videokameratilstand. De tilgængelige valg varierer afhængigt af den anvendte tilstand.

- **Fotostørrelse:** Vælg en opløsning. Jo højere opløsning, des bedre kvalitet. Dette bruger dog også mere hukommelse.
- **ISO:** Vælg en ISO-værdi. Denne værdi afgør kameraets lysfølsomhed. Den måles i film-kamera-ækvivalenter. Lave værdier er for stillestående eller meget belyste motiver. Højere værdier er for hurtigt bevægende eller dårligt belyste motiver.
- **Måletilstand:** Vælg en målemetode. Metoden afgør, hvordan lysværdier beregnes. **Centervægtet** måler baggrundslyset i midten af billedet. **Punkt** måler lysværdier på et bestemt punkt. **Matrix** beregner gennemsnittet af hele billedet.
- **Tryk for at tage bill.:** Tryk på billedet på eksempelskærmen for at tage billeder.
- **Gem som:** Indstil enheden til at gemme både billedet med kraftige farver og det originale billede, eller kun billedet med kraftige farver.
- **Videostørrelse:** Vælg en opløsning. Jo højere opløsning, des bedre kvalitet. Dette bruger dog også mere hukommelse.
- **Optagelsestilstand:** Skift optagelsestilstand.
- **Effekter:** Vælg, hvilken filtereffekt du vil bruge, når du tager fotos eller optager videoer.
- **Kameralys:** Aktiver eller deaktiver kameralys.
- **Timer:** Brug denne funktion til at forsinke billedtagningen.
- **Placeringstags:** Føj et GPS-tag til fotoet for at se den geografiske placering.



- Hvis du vil forbedre GPS-signalerne, skal du undgå at tage billeder på steder, hvor signalet kan blive blokeret, som f.eks. mellem bygninger eller i lavtliggende områder samt under dårlige vejrforhold.
- Din placering vises muligvis på fotos, når du uploader dem til internettet. For at undgå dette, skal du deaktivere GPS-tag-indstillingen.

- **Lager:** Vælg hukommelsesplacering til lagring.
- **Gennemse bill./vid.:** Indstil enheden til at vise fotos eller videoer, efter at du har taget dem.
- **Hvidbalance:** Vælg en passende hvidbalance for at opnå en naturlig farvegengivelse på billederne. Indstillingerne er udformet til specifikke lysforhold. Disse indstillinger svarer til varmeområdet for hvidbalance i professionelle kameraer.
- **Eksp.værdi:** Rediger eksponeringsværdien. Denne bestemmer, hvor meget lys kameraets sensor modtager. Ved dårlige lysforhold skal du øge eksponeringen.
- **Gitterlinier:** Få vist hjælpelinjer i søgeren for at forbedre kompositionen ved udvælgelse af motiver.
- **Lydstyrketasten:** Indstil enheden til at bruge lydstyrkeknappen til at styre lukkeren eller zoomfunktionen.
- **Stemmecontrol:** Indstil enheden til at tage fotos ved hjælp af stemmekommandoer.
- **Hjælp:** Se hjælpeinformation vedrørende brug af kameraet.
- **Nulstil indstill.:** Nulstil kameraindstillingerne.

Galleri

Se fotos eller videoer

Se indhold på enheden

På skærmen apps trykkes på **Galleri**, og der vælges et billede eller en video.

Videofiler vises med ikonet  i eksempelvisning.

Tryk på skærmen for at skjule eller vise menubjælken og miniaturevisningen.

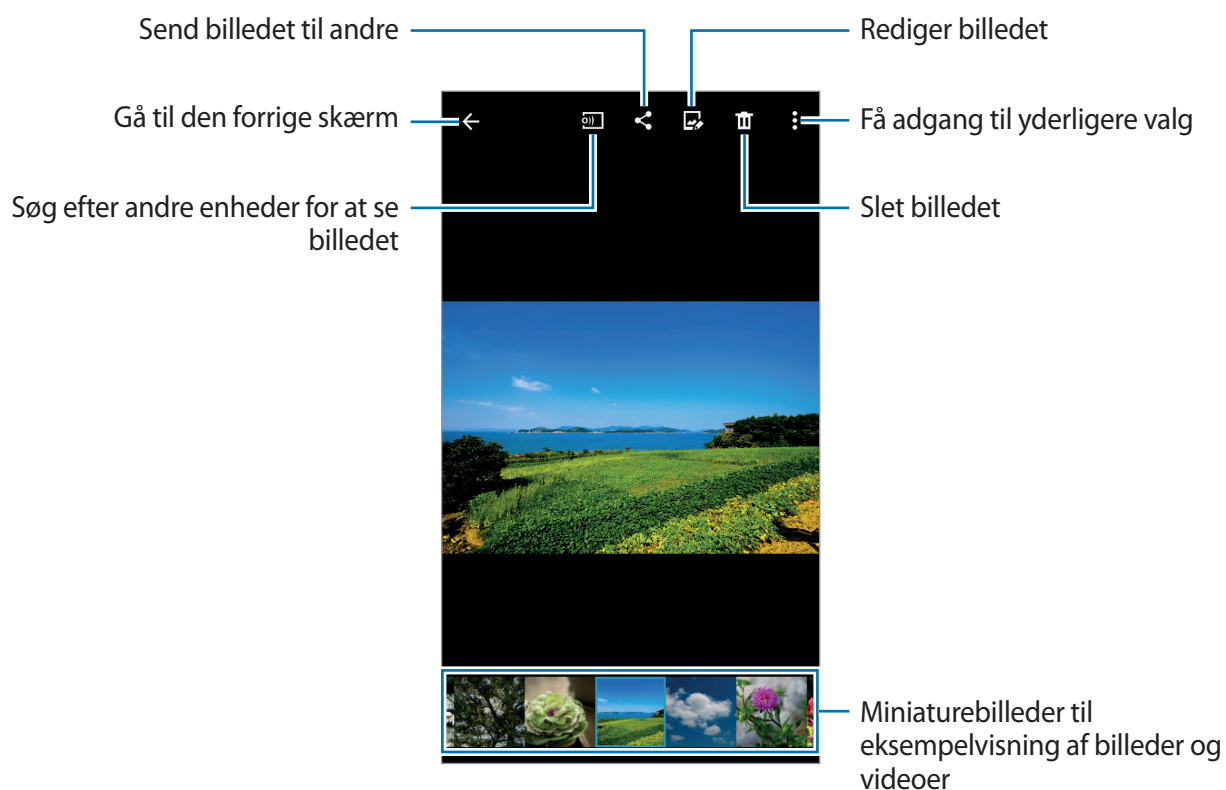

Vælg en sorteringsfunktion

Du kan sortere billeder eller videoer på enheden efter tidspunkt eller album. Du kan også filtrere billeder og videoer efter kategori, f.eks. efter personer eller sted.

På skærmen apps trykkes på **Galleri** → , og derefter vælges en sorteringsfunktion.

Få adgang til yderligere indstillinger

På skærmen apps trykkes på **Galleri**, og der vælges et billede eller en video. Tryk på , og brug følgende indstillinger. De tilgængelige funktioner kan afhænge af den valgte fil.

- **Flere oplysninger:** Se yderligere oplysninger om filen.
- **Studio:** Rediger billeder eller videoer i studiotilstand.
- **Rotér mod venstre:** Drej mod uret.
- **Rotér mod højre:** Drej med uret.
- **Beskær:** Beskær billedet.
- **Omdøb:** Giv en fil et andet navn.
- **Diasshow:** Start et diasshow med billederne i den aktuelle mappe.
- **Vælg som:** Angiv billedet som baggrund eller kontaktbillede.
- **Udskriv:** Udskriv billedet ved at forbinde enheden til en printer. Der henvises til [Udskrive fra mobilenhed](#) for yderligere oplysninger.
- **Indstillinger:** Skift indstillinger for Galleri.

Du kan vælge flere filer på fillisten ved at trykke og holde på en fil. Du kan dele eller slette alle valgte filer på én gang og anvende yderligere valg ved at trykke på .

Redigere billeder eller videoer

Fotostudio

Rediger billeder ved at anvende forskellige effekter.

- 1 På skærmen apps trykkes på **Galleri**.
- 2 Tryk på **⋮** → **Studio** → **Fotostudio**.
- 3 Vælg et billede, der skal redigeres.
- 4 Rediger billedet ved at anvende forskellige effekter.

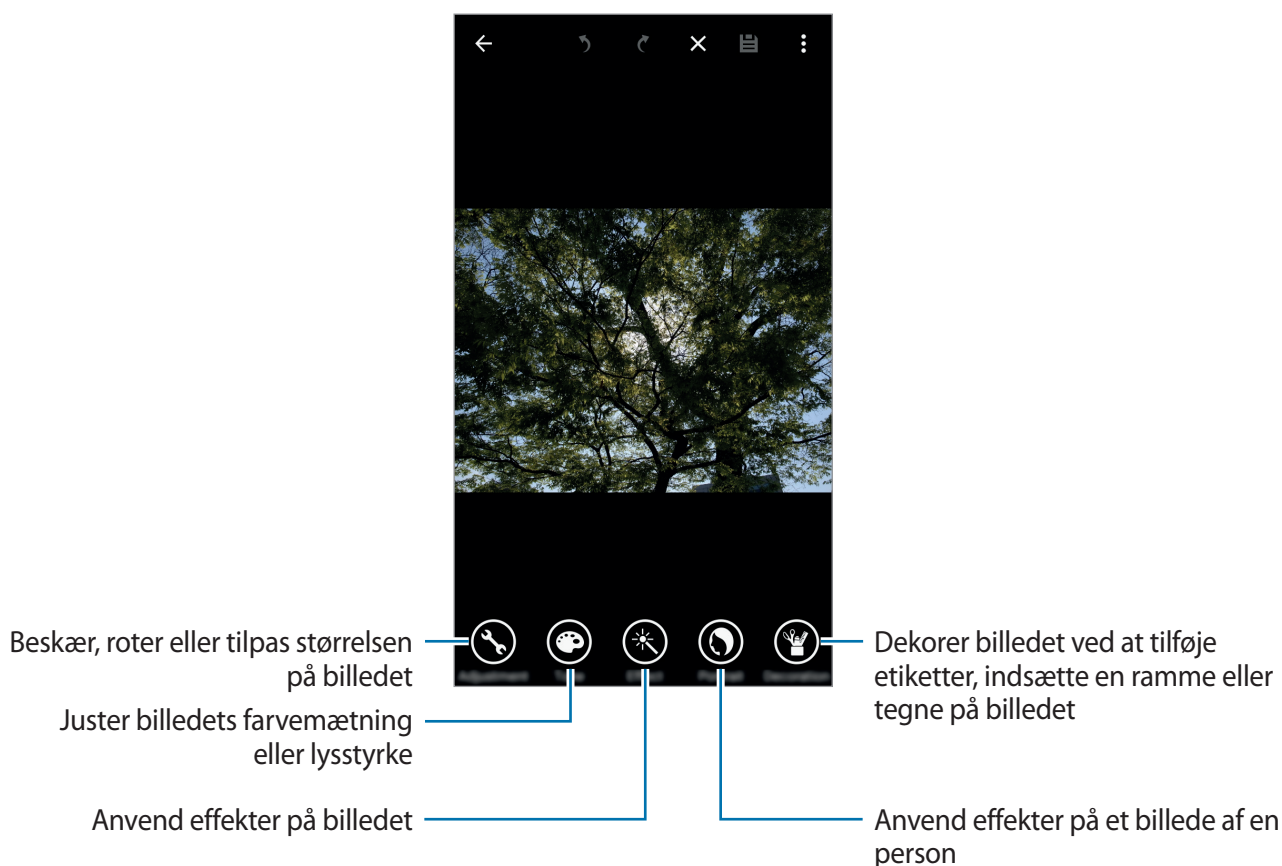

- 5 Tryk på **UDFØRT** → **📁**, når du er færdig med at redigere billedet.

- 6 Vælg en lagringsmulighed, og tryk på **GEM**.

Det redigerede foto gemmes i mappen **Studio**. Du kan åbne mappen ved at trykke på **Galleri** → **≡** → **Album** → **Studio**.

Collage-studio

Kombiner forskellige billeder for at lave en collage.

- 1 På skærmen apps trykkes på **Galleri**.
- 2 Tryk på **≡** → **Studio** → **Collage-studio**.
- 3 Vælg de billeder, der skal kombineres, og tryk på **UDFØRT**.
- 4 Rediger billedet ved at anvende forskellige effekter.

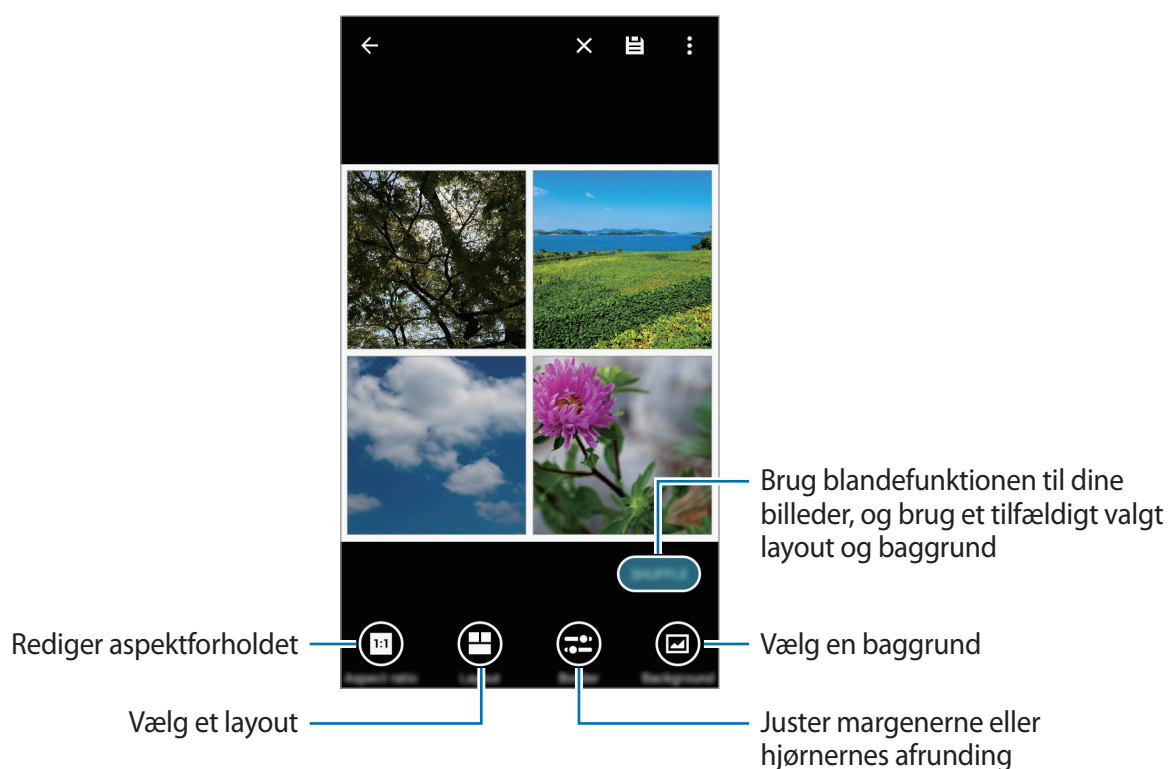

- 5 Tryk på **≡**, når du er færdig med at redigere billederne.
Det redigerede billede gemmes i mappen **Studio**. Du kan åbne mappen ved at trykke på **Galleri** → **≡** → **Album** → **Studio**.

Foto & mere

Anvend forskellige effekter på de billeder, du har taget.



Du kan kun vælge billeder, der er taget i tilstanden Foto & mere.

- 1 På skærmen apps trykkes på **Galleri**.
- 2 Tryk på **Studio** → **Foto & mere**.
- 3 Vælg et billede, der skal redigeres.
- 4 Rediger billedet ved at anvende forskellige effekter.

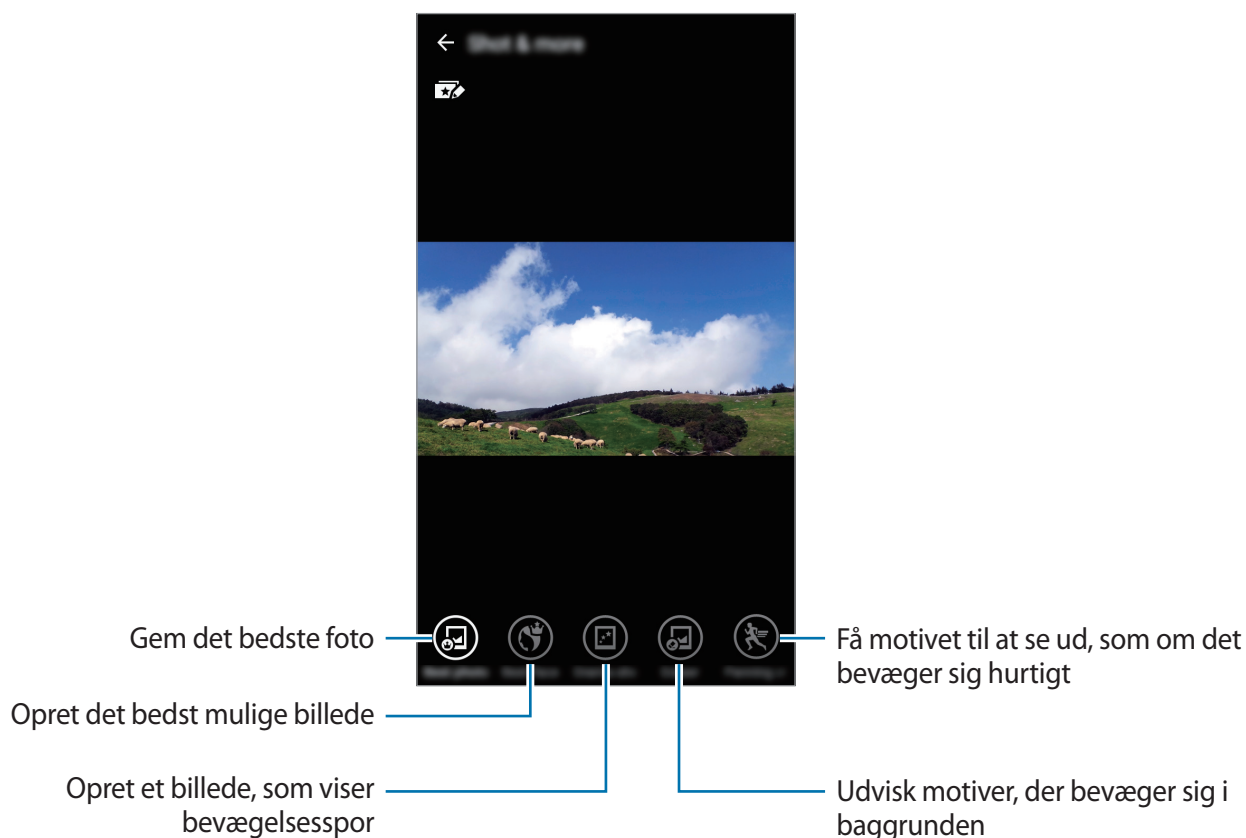

- 5 Tryk på **Udvalgt**, når du er færdig med at redigere billedet.

Det redigerede billede gemmes i mappen **Studio**. Du kan åbne mappen ved at trykke på **Galleri** → **Studio** → **Album** → **Studio**.

Videobeskærer

Beskær videosegmenter.

- 1 På skærmen apps trykkes på **Galleri**.
- 2 Tryk på **:** → **Studio** → **Videobeskærer**.
- 3 Vælg en video, der skal redigeres.
- 4 Flyt startpunktet til det ønskede begyndelsessted, flyt slutpunktet til det ønskede slutsted, og tryk derefter på **UDFØRT**.

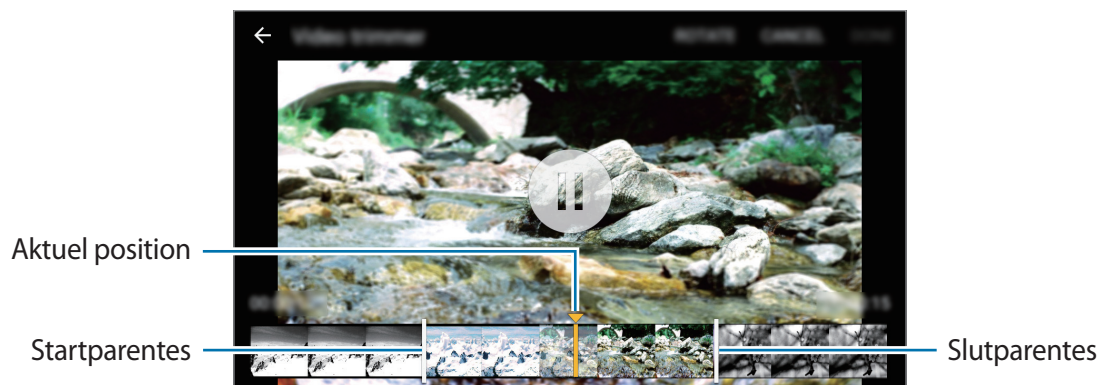

- 5 Angiv et filnavn, og tryk derefter på **OK** for at gemme videoen.

Galleriindstillinger

1 På skærmen apps trykkes på **Galleri**.

2 Tryk på  → **Indstillinger**.

3 Brug følgende funktioner:

- **Synkroniser kun via Wi-Fi:** Indstil enheden til kun at synkronisere indhold, når Wi-Fi-forbindelsen er aktiveret.
- **Tagge ven:** Mærk billederne med oplysninger, f.eks. dato og sted. Hvis du vil redigere dine tags, skal du trykke på oplysningerne på et billede. Tryk på , rediger detaljerne, og tryk derefter på **UDFØRT**.
- **Ansigtstag:** Tildel tags til ansigter på et billede. Der vises en gul ramme omkring et ansigt, når det registreres. Vælg ansigtet, tryk på **Tilføj navn**, og vælg derefter en kontakt til at identificere ansigtstagget. Når ansigtstagget vises på et billede, kan du trykke på det og få adgang til forskellige valg, såsom at ringe eller sende en besked til personen.



Når du bruger **Ansigtstag**, kan ansigtsgenkendelsen svigte afhængigt af ansigtets vinkel og størrelse, hudfarve, ansigtsudtryk, lysforhold eller evt. tilbehør, som personen har på.

Multimedier

Musik

Afspille musik

På skærmen apps trykkes på **Musik**.

Vælg en musikkategori og derefter den sang, du vil afspille.

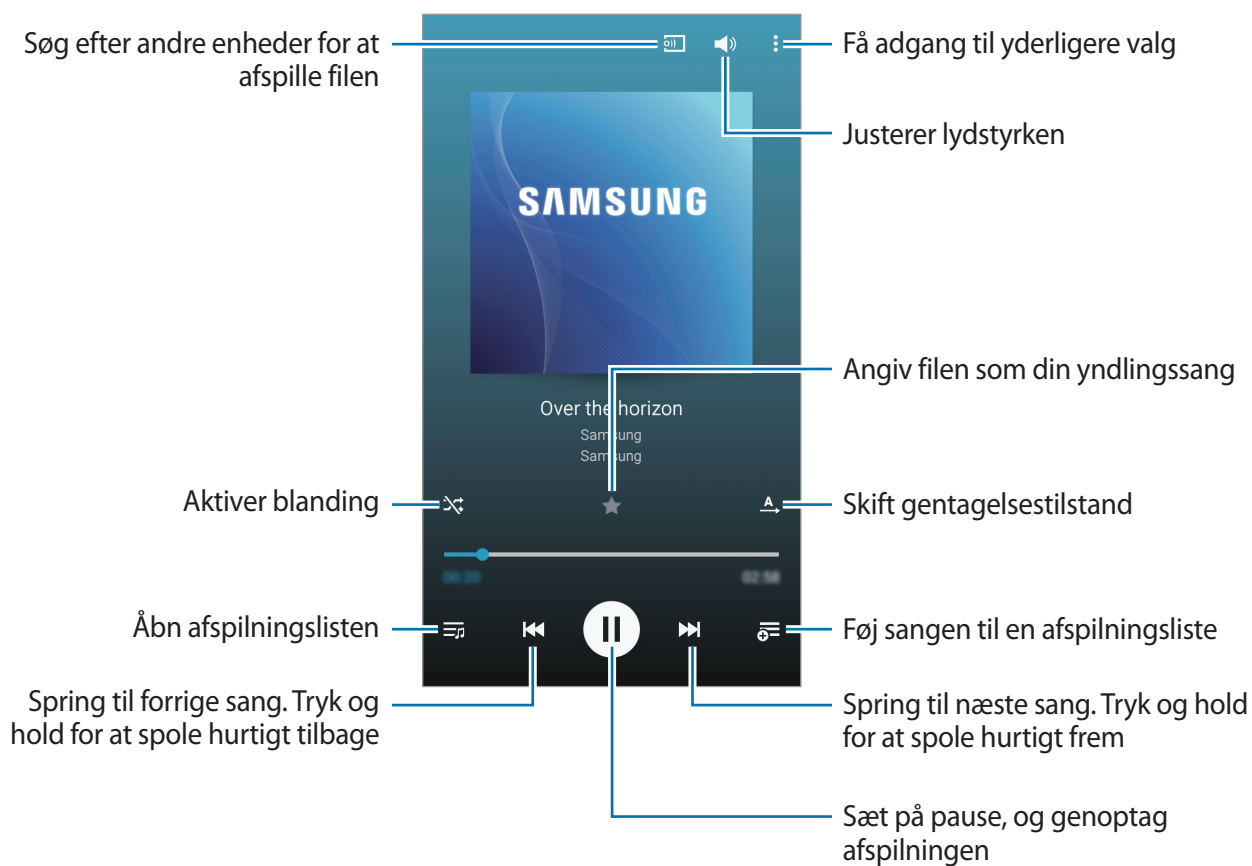

For at lytte til sange med samme lydstyrker skal du trykke på **⋮** → **Indstillinger** og derefter markere **Smart-lydstyrke**.



Når **Smart-lydstyrke** aktiveres, er det muligt, at lydstyrken er højere end enhedens lydstyrkeniveau. Vær forsigtig og undgå langvarig udsættelse for høje lyde for at undgå høreskader.



Smart-lydstyrke er muligvis ikke aktiveret for alle filer.

Indstil en personlig lyd under lytning til sange med et headset ved at trykke på **⋮** → **Indstillinger** → **Adapt Sound** → **Til**.

Når du aktiverer denne indstilling for første gang, skal du trykke på **START** for at justere lyden. Enheden udsender en række lydtests for at justere lydniveauet og begynder at bippe. Tryk på **JA**, hvis du kan høre bippet, eller **NEJ** hvis du ikke kan høre det. Gentag dette trin for hver test, indtil justeringen af lyden er gennemført. Marker derefter **Musiklyd**, og tryk på **KLAR** for at aktivere indstillingen, når du lytter til musik.



Hvis du skruer lydstyrken op til niveau 14 eller højere, kan indstillingen Adapt Sound for lydtilpasning ikke anvendes på musikafspilning. Hvis du skruer lydstyrken ned til niveau 13 eller derunder, kan du bruge funktionen igen.

Se en liste med anbefalede sange

Vend enheden til liggende stilling for at se en liste med sange, der anbefales med udgangspunkt i den sang, der afspilles på nuværende tidspunkt.

Angive en sang som ringetone eller alarmtone

Du kan anvende den aktuelle sang som ringetone eller alarmtone ved at trykke på **⋮** → **Vælg som** og vælge en indstilling og derefter trykke på **KLAR**.

Oprette afspilningslister

Sammensæt din egen afspilningsliste.

På skærmen apps trykkes på **Musik**.

Tryk på **AFSP. LISTER** → **⋮** → **Opret afspilningsliste**. Indtast en titel, og tryk på **OPRET**. Tryk på **+**, vælg sange, der skal medtages, og tryk derefter på **KLAR**.

Du kan føje den sang, du allerede afspiller, til en afspilningsliste ved at trykke på **⋮** og vælge afspilningslisten.

Afspille musik efter humør

Brug denne funktion til at afspille musik, der passer til dit humør.

På skærmen apps trykkes på **Musik**.

Tryk på  → **Musikterning**. Sange kategoriseres automatisk efter humør. Tryk på en humørcelle, eller træk flere celler for at lytte til musik i cellerne.



Sangkategorier er baseret på de oplysninger om sangen, der er tilgængelige. Nogle sange er muligvis ikke kategoriseret i humørceller.

Afspille musik, der er gemt på andre enheder

Søg efter musik, der er gemt på andre enheder, og afspil den på din enhed.

På skærmen apps trykkes på **Musik**.

Få adgang til musik på en registreret enhed

Tryk på **ENHEDER**, og vælg en enhed i **Registrerede enheder** for at få adgang til og afspille musik. Du kan afspille sangen på de enheder, der er tilmeldt Samsung link. Få flere oplysninger på link.samsung.com. Sørg for, at de registrerede enheder er tændte og forbundet til Wi-Fi eller et mobilt netværk.



Der pålægges muligvis yderligere gebyrer, når du får adgang til indhold, der er lagret på andre enheder, via det mobile netværk.

Få adgang til en sang på en enhed i nærheden

Tryk på **ENHEDER**, og vælg en enhed i **Enheder i nærheden** for at få adgang til og afspille musik. Du kan afspille sangen på enheder, hvor funktionen til deling af indhold er aktiveret.

På skærmen apps trykkes på **Indstillinger** → **Enheder i nærheden**, og derefter trykkes på kontakten **Enheder i nærheden** for at aktivere det. Se [Enheder i nærheden](#) angående flere indstillinger.

Video

Afspille videoklip

På skærmen apps trykkes på **Video**.

Vælg det videoklip, du vil afspille.



Hvis du vil tilpasse kontrolpanelets placering under afspilning, skal du trykke på **⋮** → **Indstillinger**, markere **Mini-controller** og derefter trykke på **LUK**. Tryk derefter på **◀** eller **▶** for at flytte kontrolpanelet til enten højre eller venstre på skærmen.



Denne funktion er kun tilgængelig i liggende format.

Bruge pop op-videoafspilleren

Brug denne funktion til at benytte andre apps uden at lukke videoafspilleren. Tryk på , mens du ser et videoklip, for at bruge pop op-videoafspilleren.

Spred to fingre fra hinanden på skærmen for at forstørre afspilleren, og knib dem sammen for at formindske den. Skal afspilleren flyttes, skal du trække den til en ny placering.

Tage billeder

Hvis du vil bruge denne funktion, skal du under afspilningen trykke på  → **Indstillinger**, markere **Tag billede**, og derefter trykke på **LUK**.

Tryk på  for at tage et billede fra videoen under afspilning.

Dele eller slette videoer

På skærmen apps trykkes på **Video**.

Tryk og hold på en video, tryk på , og vælg derefter en delingsmetode.

Tryk på  → **Slet**, vælg videoer, og tryk derefter på **KLAR** → **SLET**.

Redigere videoer

På skærmen apps trykkes på **Video**.

Vælg en video ved at trykke på  → **Studio** → **Videobeskærer**. Flyt startpunktet til det ønskede startsted, flyt slutpunktet til det ønskede slutsted, og tryk derefter på **UDFØRT**. Indtast et filnavn, og tryk derefter på **OK** for at gemme videoen.

Afspille videoer, der er gemt på andre enheder

Søg efter videoer, der er gemt på andre enheder, og afspil dem på din enhed.

På skærmen apps trykkes på **Video**.

Få adgang til en video på en registreret enhed

Tryk på **ENHEDER**, og vælg en enhed i **Registrerede enheder** for at få adgang til og afspille videoen. Du kan afspille videoen på de enheder, der er tilmeldt via Samsung-linket. Få flere oplysninger på link.samsung.com. Sørg for, at de registrerede enheder er tændte og forbundet til Wi-Fi eller et mobilt netværk.



Der pålægges muligvis yderligere gebyrer, når du får adgang til indhold, der er lagret på andre enheder, via det mobile netværk.

Få adgang til en video på en enhed i nærheden

Tryk på **ENHEDER**, og vælg en enhed i **Enheder i nærheden** for at få adgang til og afspille videoen. Du kan afspille videoen på enheder, hvor funktionen til deling af indhold er aktiveret.

På skærmen apps trykkes på **Indstillinger** → **Enheder i nærheden**, og derefter trykkes på kontakten **Enheder i nærheden** for at aktivere det. Se [Enheder i nærheden](#) angående flere indstillinger.

Sikkerhedsfunktioner

Nødsituation

Om nødsituationstilstand

Brug denne tilstand til at forlænge enhedens standbytid, når du er i en nødsituation. Når denne tilstand er aktiveret, reduceres skærmens lysstyrke, og batteriforbruget reduceres ved at begrænse nogle funktioner. Du kan også aktivere kameralyset, lydalarmer og sende dine placeringsoplysninger til andre i en besked.

Aktivere nødsituationstilstand

Tryk og hold på tænd/sluk-knappen, og tryk derefter på **Nødsituation**. Du kan også trykke på **Indstillinger** → **Sikkerhedsassistance** → **Nødsituation** på skærmen apps og derefter trykke på **Nødsituation** for at aktivere det.

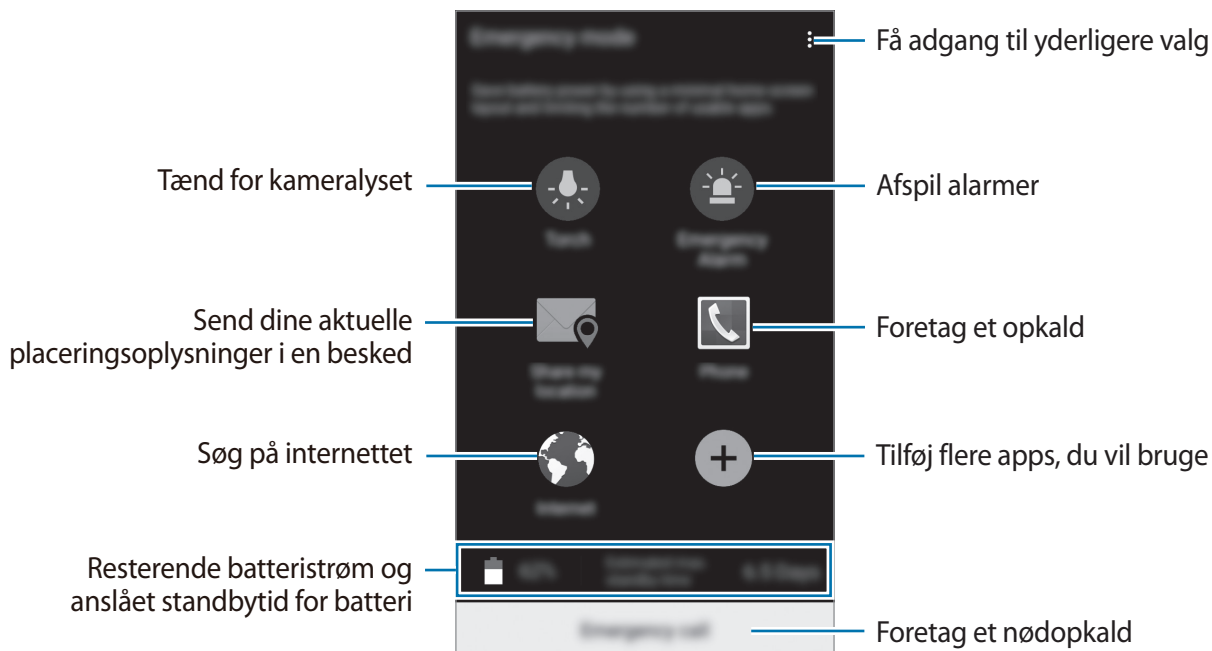

Den anslåede maksimale standbytid viser den tid, der er tilbage, før batteriet løber tørt, når enheden ikke er i brug. Standbytid afhænger af dine enhedsindstillinger og driftsforholdene.

Deaktivere nødsituation

Du kan deaktivere nødsituationstilstanden ved at trykke og holde på tænd/sluk-knappen, og derefter trykke på **Nødsituation**. Du kan også trykke på **⋮** → **Deaktiver Nødsituation**. Nødsituation bliver deaktiveret.

Hjælpebesked

Om hjælpebesked

Du kan forudindstille kontakter, der skal sendes en besked til i nødsituationer. Send beskeder til dine primære kontakter ved at trykke hurtigt tre gange på tænd/sluk-knappen.

På skærmen apps trykkes på **Indstillinger** → **Sikkerhedsassistance**.

Tilføje primære kontakter

- 1 På skærmen apps trykkes på **Indstillinger** → **Sikkerhedsassistance**.
- 2 Tryk på **Administrér primære kontakter** → **Opret primær kontakt**.
- 3 Tryk på **Opret kontakt**, og indtast kontaktoplysningerne, eller tryk på **Vælg fra Kontakter** for at tilføje en eksisterende kontakt som en primær kontakt.

Oprette hjælpebeskeder

På skærmen apps trykkes på **Indstillinger** → **Sikkerhedsassistance** → **Send hjælpebeskeder**, og derefter trykkes på kontakten **Send hjælpebeskeder** for at aktivere det. Vælg indhold, der skal medtages i hjælpebeskeder.

Sende hjælpebeskeder

I en nødsituation kan du trykke hurtigt på tænd/sluk-knappen tre gange. Enheden sender beskeder til dine primære kontakter. Beskeden inkluderer dine placeringsoplysninger.

Nyttige apps og funktioner

Børnetilstand

Aktivere Børnetilstand

Brug denne widget til at give børn sjove og sikre forhold ved at begrænse børnenes adgang til bestemte apps eller bestemt indhold.

Før du kan bruge denne widget, skal du downloade og installere den. Tryk på **Børnetilstand** → **INSTALLÉR** på startskærmen. Når widgetten er installeret, vises den på startskærmen og skærmen apps.

Start Børnetilstand ved at trykke på **Børnetilstand** på startskærmen eller skærmen apps.

Når du kører denne app for første gang, skal du trykke på **ANGIV PIN-KODE** nederst på skærmen. Følg derefter vejledningen på skærmen.



Hvis widgetten **Børnetilstand** fjernes ved et uheld, kan du installere den igen. Tryk og hold på et tomt område på startskærmen, tryk på **Widgets**, og tryk og hold på widgetten **Børnetilstand**. Træk widgetten til startskærmen, og tryk på **Børnetilstand** for at installere den igen.

Børnetilstand på startskærmen

Startskærmen er udgangspunktet for adgangen til alle apps i børnetilstand.

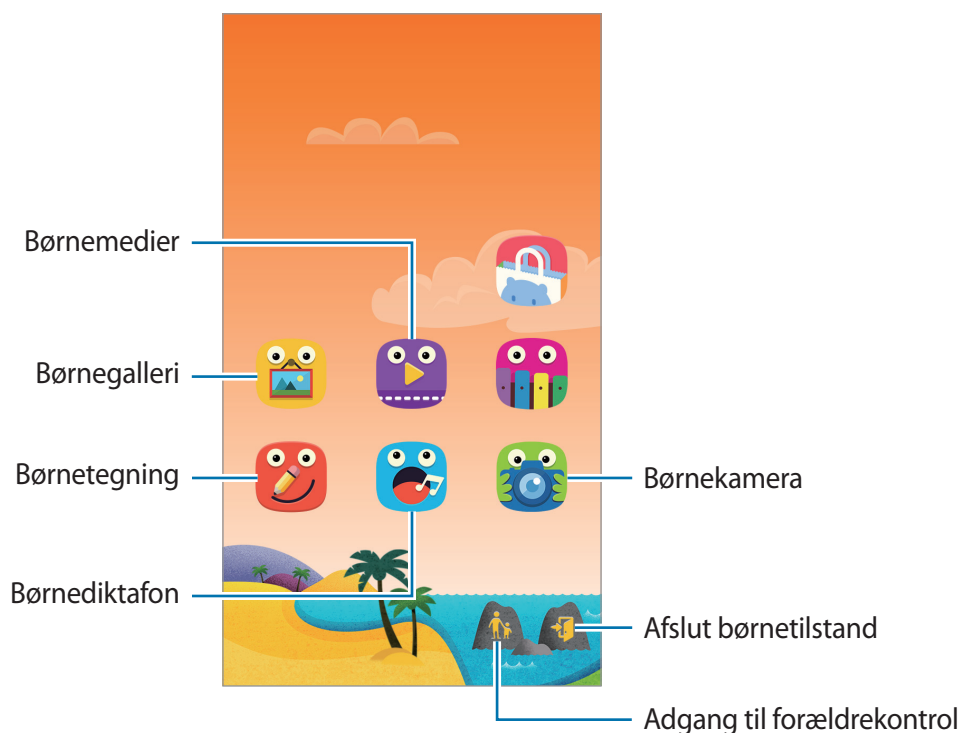

Brug denne app til at få vist gemte billeder, tegninger, stemmeoptagelser og mediefiler, som du vil lade dit barn have adgang til.



Afspil videoer ved hjælp af denne app. Før du kan bruge denne app, skal du føje videoer, der er gemt på enheden, til appen. Der henvises til [Forældrekontrol](#) for yderligere oplysninger.



Brug denne app til at oprette en tegning med en pen, en pensel og meget mere.



Brug denne app til at optage eller afspille diktafonoptagelser.



Brug denne app til at tage fotos eller optage videoer.

Spille i børnetilstand

Rul til højre på startskærmen for at åbne spilleområdet i børnetilstand.

Du kan interagere med figurer, objekter i baggrunden m.m.



Forældrekontrol

Brug denne app til at angive begrænsninger for børnetilstand for at kontrollere adgang til indhold og apps. Du kan ændre indstillingerne for børnetilstand, grænser for brugstid m.m.

Tryk på  på startskærmen, og indtast PIN-koden.

Tryk på startknappen for at lukke forældrekontrollen.

Tryk på , og brug følgende:

- **Barnets navn:** Se og rediger barnets profil.
- **Grænse for dgl. spilletid:** Angiv en tidsgrænse for at administrere dine børns brug.
- **Applikationer:** Se og tilføj apps, der er tilladte i børnetilstand.
- **Medie:** Lad dine børn få adgang til bestemte billeder og videoer, der er gemt på enheden.
- **Butik:** Download apps fra **Galaxy Apps**.

S Finder

Søg efter indhold på enheden ved hjælp af denne app. Du kan anvende forskellige filtre og få vist søgehistorikken.

Åbn informationspanelet, og tryk på **S Finder**.

Søge efter indhold

Tryk på søgefeltet, og indtast et nøgleord, eller tryk på , og sig et nøgleord.

Tryk på filtre under søgefeltet for at få mere detaljerede resultater.

Du kan indstille søgeparametrene ved hjælp af de tilgængelige filtre eller vælge søgekategorier.

Tryk på  → **Indstillinger** → **Vælg søgekategori**.

Administrere søgehistorikken

Du kan få vist eller slette dine tidligere søgeresultater. Vælg et tidligere søgeemne for at udføre søgningen igen.

Du kan slette søgehistorikken ved at trykke på .

Hvis du vil indstille enheden til ikke at gemme søgehistorikken, skal du trykke på  → **Indstillinger** og fjerne markeringen af **Brug søgeoversigt**.

S Planner

Starte S Planner

Brug denne app til at administrere begivenheder og opgaver.

På skærmen apps trykkes på **S Planner**.

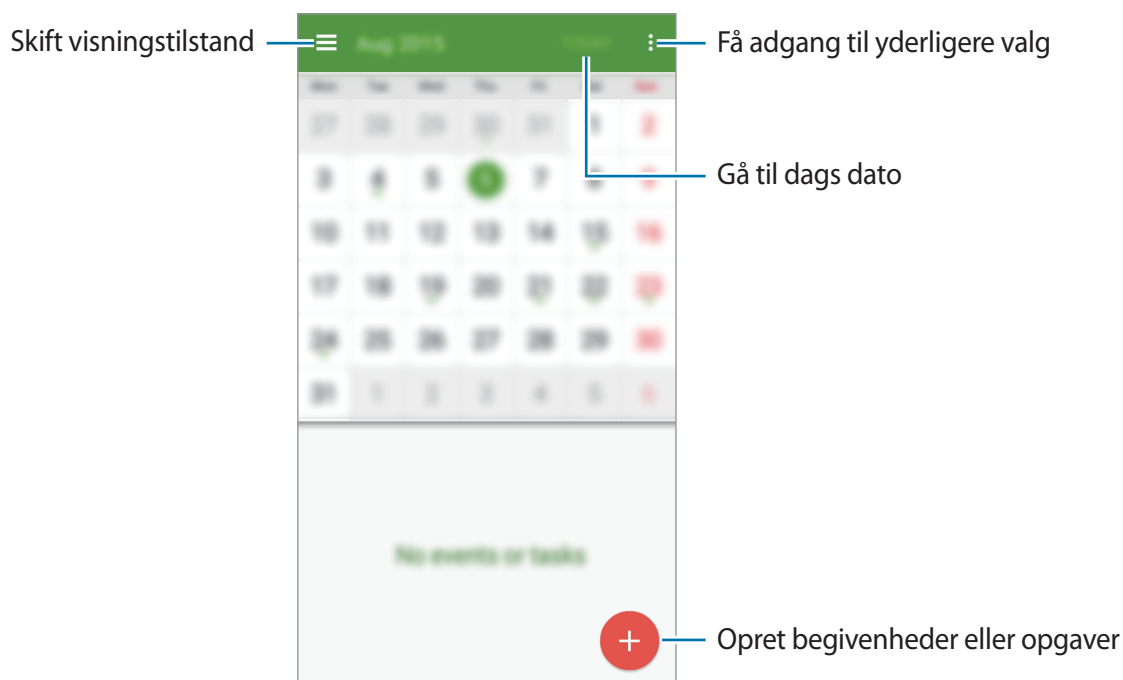

Tryk på ☰, og brug følgende:

- **Vælg, hvilken dato du vil se:** Flyt til en angivet dato.
- **Slet:** Slet begivenheder eller opgaver.
- **Søg:** Søg efter begivenheder eller opgaver.
- **Kalendere:** Vælg de kalendere, der skal vises.
- **Synkronisér nu:** Synkronisér begivenheder og opgaver med dine konti.
- **Indstillinger:** Rediger indstillinger for S Planner.

Oprette begivenheder eller opgaver

- 1 På skærmen apps trykkes på **S Planner**.
- 2 Tryk på **+**. Du kan også vælge en dato uden begivenheder eller opgaver angivet og trykke på datoen igen.
Hvis datoen allerede har gemte begivenheder eller opgaver, skal du trykke på datoen og trykke på **+**.
- 3 Vælg enten en begivenhed eller opgave og indtast oplysningerne.
 - **Tilføj begivenhed:** Angiv en start- og slutdato for en begivenhed. Du kan angive en valgfri indstilling for gentagelse.
 - **Tilføj opgave:** Tilføj en opgave, som skal udføres på en bestemt dato. Du kan angive en valgfri indstilling for prioritering.

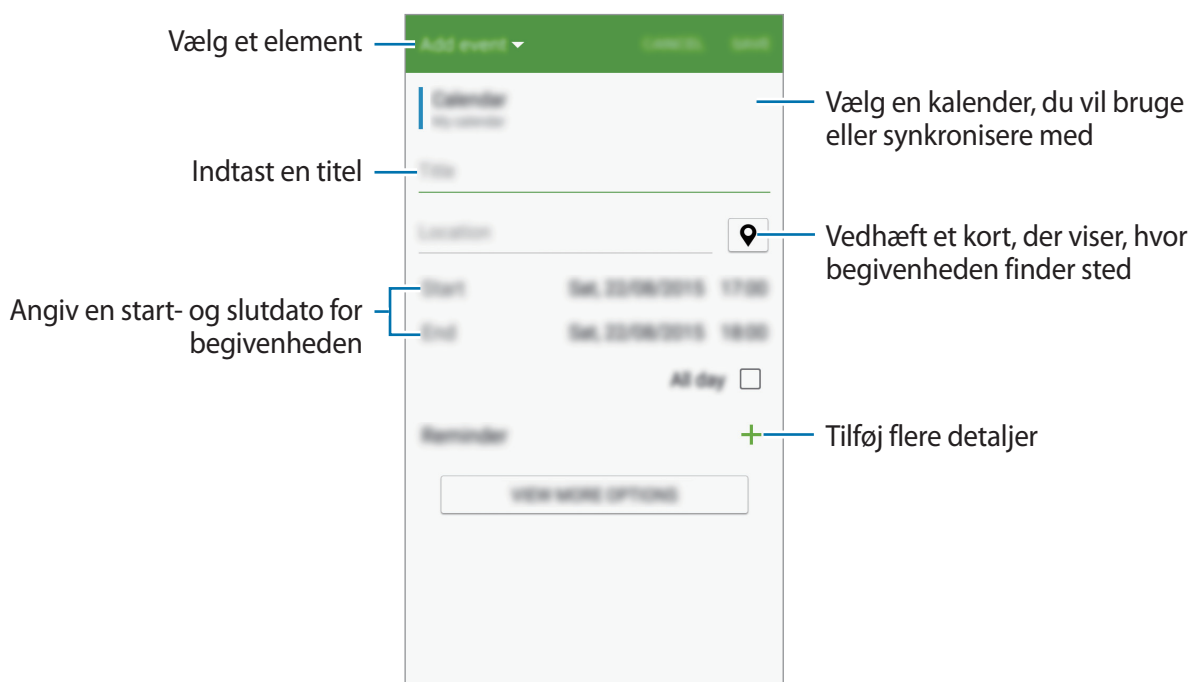

- 4 Tryk på **GEM** for at gemme begivenheden eller opgaven.

Synkronisere begivenheder og opgaver med dine konti

På skærmen apps trykkes på **S Planner**.

Du kan synkronisere begivenheder og opgaver med dine konti ved at trykke på  → **Synkronisér nu**.

Du kan tilføje konti, der skal synkroniseres, ved at trykke på  → **Kalendere** → **Tilføj konto**. Vælg derefter en konto, der skal synkroniseres med, og log på. Når der tilføjes en konto, vises den med en grøn cirkel ud for kontonavnet.

Du kan ændre synkroniseringsindstillingerne for en konto ved at trykke på **Indstillinger** → **Konti** på skærmen apps og derefter vælge en kontotjeneste.

Slette begivenheder eller opgaver

På skærmen apps trykkes på **S Planner**.

Hvis du vil slette begivenheder eller opgaver, skal du trykke på  → **Slet**, vælge begivenheder eller opgaver og derefter trykke på **UDFØRT** → **SLET**.

Hvis du vil slette en begivenhed eller opgave, mens du får vist den, skal du trykke på  → **SLET**.

Hvis du vil markere opgaver som fuldførte, skal du trykke på en dato, hvor der er angivet opgaver og markere de fuldførte opgaver.

Dele begivenheder eller opgaver

På skærmen apps trykkes på **S Planner**.

Hvis du vil dele en begivenhed eller en opgave, skal du trykke på  og derefter vælge en delingsmetode.

S Health

En introduktion

S Health hjælper dig med at overvåge dit velbefindende og din kondition. Sæt dig selv fitnessmål, tjek dine fremskridt, og hold øje med dit generelle velbefindende og din kondition.

Starte S Health

Første gang, du kører denne app eller genstarter den efter nulstilling af data, skal du følge vejledningen på skærmen for at fuldføre konfigurationen.

1 På skærmen apps trykkes på **S Health**.

2 Følg anvisningerne på skærmen for at fuldføre opsætningen.



Ud fra dine fysiske mål beregner enheden dit normale hvilestofskifte og anbefaler, hvor mange kalorier du bør indtage dagligt. Anbefalingen er muligvis ikke nøjagtig for alle aldersgrupper, kropstørrelser eller ernæringsbehov.

Bruge S Health

Du kan få vist vigtige oplysninger fra S Health-menuer og -trackere for at overvåge dit velbefindende og din kondition.

På skærmen apps trykkes på **S Health**.

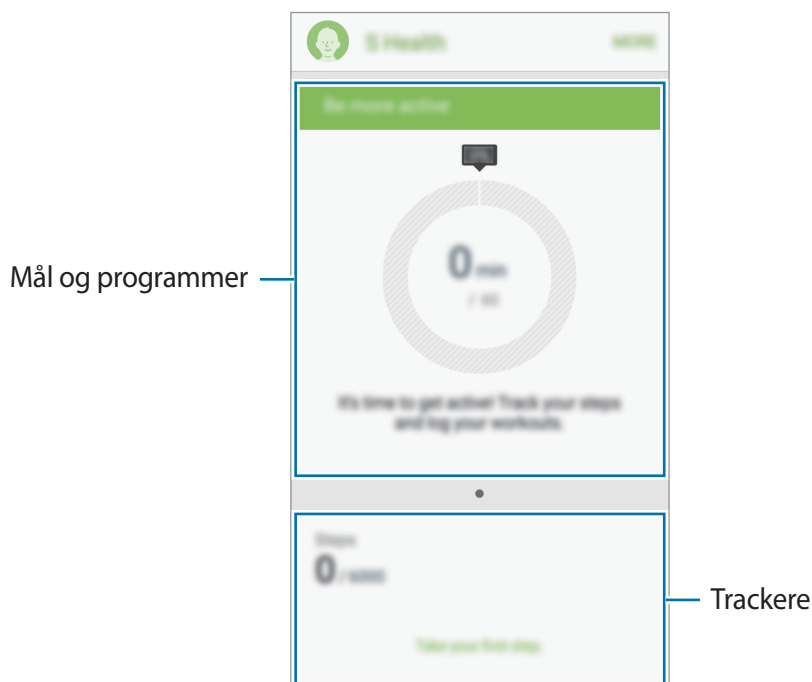

- **TRACKERE:** Overvåg dine aktiviteter, fødevareindtagelse og kropsmål.
- **MÅL:** Angiv dine daglige fitnessmål, og mål dit fremskridt.
- **PROGRAMMER:** Brug træningsprogrammer, der kan tilpasses.

For at føje trackere, mål eller programmer til S Health-skærmen skal du trykke på **MERE** → **Administrer elementer** og derefter vælge elementer under fanen **TRACKERE**, **MÅL** eller **PROGRAMMER**.



For at gå til flere informationer om S Health-funktioner skal du trykke på **MERE** → **Indstillinger** → **Hjælp**.

Yderligere oplysninger

- Formålet med sådan en dataindsamling er begrænset til at levere den tjeneste, som du har bedt om, herunder at levere yderligere oplysninger for at forbedre din sundhedstilstand, sikkerhedskopiere/synkronisere data, analysere data og statistik eller at udvikle og levere bedre tjenester (men hvis du logger på din Samsung account fra S Health, gemmes dine data måske på serveren med henblik på sikkerhedskopiering.) Personlige oplysninger gemmes måske, indtil dette formål er fuldført. Du kan slette personlige data, der er gemt i S Health, ved hjælp af funktionen Nulstil data i menuen Indstillinger. Hvis du vil slette data, som du har gemt på sociale netværk eller overført til lagerenheder, skal du slette dem særskilt.
- Du har det fulde ansvar for u hensigtsmæssig brug af data, der deles på sociale netværk eller overføres til andre. Vær forsigtig med at dele dine personlige oplysninger med andre.
- Hvis enheden er tilsluttet måleenheder, skal du kontrollere kommunikationsprotokollen for at sikre korrekt drift. Hvis du bruger en trådløs forbindelse som f.eks. Bluetooth eller ANT+, kan enheden blive påvirket af elektronisk interferens fra andre enheder. Undlad at bruge enheden i nærheden af andre enheder, der udsender radiobølger.
- Det indhold, der anvendes i S Health-appen, kan variere afhængigt af appens software-version. De tjenester, der leveres med appen, kan blive ændret, eller understøttelsen af dem kan blive ophævet uden forudgående varsel.
- Tilgængelige S Health-funktioner og -tjenester kan variere afhængigt af lokal lovgivning og bestemmelser i dit område.
- Visse S Health-funktioner er muligvis ikke tilgængelige, afhængigt af dit område.
- S Health-funktionerne er kun beregnet til konditions- og oplysende formål og er ikke beregnet til diagnosticering af sygdomme eller andre tilstande, eller som middel, lindring, behandling eller forebyggelse af sygdomme.

S Voice

Om S Voice

Brug denne app til at styre enheden med stemmen til at udføre forskellige funktioner.

På skærmen apps trykkes på **S Voice**. Alternativt kan der trykkes på startknappen to gange.

Du kan deaktivere adgangen ved at trykke på startknappen, trykke på **⋮** → **Settings** og fjerne markeringen fra **Open via the home key**.



Om denne app er tilgængelig, afhænger af dit geografiske område eller din tjenesteudbyder.

Angive sproget

Tryk på **⋮** → **Settings** → **Language**, og vælg derefter et sprog.



Det valgte sprog gælder kun for **S Voice**, ikke enhedens visningssprog.

Bruge S Voice

Når du starter **S Voice**, igangsætter enheden stemmegenkendelse, og mikrofonikonet lyser blå.

Sig en stemmekommando.

Hvis du siger en kommando, og enheden genkender den, blinker mikrofonikonet nederst på skærmen grønt. Enheden udfører derefter kommandoen.

Tip til forbedring af stemmegenkendelsen:

- Tal tydeligt.
- Sørg for, at der er ro omkring dig.
- Brug ikke stødende sprog eller slangord.
- Undgå at tale med dialekt.

Det er muligt, at enheden ikke genkender dine kommandoer eller udfører uønskede kommandoer på grund af støj fra omgivelserne eller den måde, du taler på.

Start af S Voice i standbytilstand

Hvis S Voice ikke anvendes i en vis periode, skifter den automatisk til standbytilstand.

Tryk på mikrofonikonet eller sig "Hi Galaxy" til enheden for at genoptage stemmegenkendelsen.

Ændre vækningskommandoen

Du kan ændre vækningskommandoen fra "Hi Galaxy". Vækningskommandoen anvendes til at starte **S Voice**, når enheden er i standbytilstand.

Tryk på  → **Settings** → **Voice wake-up** → **Set wake-up command**.

Deaktivere stemmetilbage melding

Tryk på  → **Disable Voice feedback**. Enheden holder op med at give stemmetilbage meldinger, når du siger kommandoer.

Redigere uønskede stemmekommandoer

Du kan redigere stemmekommandoerne, hvis enheden ikke genkender dem korrekt.

For at redigere en stemmekommando skal du trykke på den sidste taleboble, der indeholder din udtalte tekst, og redigere teksten ved brug af tastaturet.

Ur

Alarm



På skærmen apps trykkes på **Ur** → **Alarm**.

Indstille alarmer

Tryk på **+** på alarmlisten, indstil et alarmtidspunkt, vælg de dage, hvor alarmen skal gentages, angiv øvrige alarmindstillinger, og tryk derefter på **UDFØRT**. Du kan aktivere eller deaktivere alarmer ved at trykke på  ud for alarmen på alarmlisten.

- **Slumre:** Indstil et tidsinterval samt det antal gange, alarmen skal gentages efter det forudindstillede klokkeslæt.
- **Smart alarm:** Indstil klokkeslæt og tone for smart alarm. En smart alarm starter ved lav lydstyrke nogle få minutter, før en planlagt alarm er indstillet til at lyde. Lydstyrken for den smarte alarm stiger gradvist, indtil du enten slukker for alarmen eller de forudindstillede alarmlyde.

Stoppe alarmer

Træk  uden for den store cirkel for at stoppe en alarm. Hvis du tidligere har aktiveret slumrefunktionen, skal du trække  uden for den store cirkel for at gentage alarmen efter et angivet tidsrum.

Slette alarmer

Tryk på  → **Slet**, vælg alarmer, og tryk derefter på **UDFØRT**.

Verdensur

På skærmen apps trykkes på **Ur** → **Verdensur**.

Oprette ure

Tryk på **+**, og indtast et bynavn, eller vælg en by fra listen over byer.

Tryk og hold på et ur, og tryk derefter på  for at anvende sommertid.

Slette ure

Tryk på  → **Slet**, vælg ure, og tryk på **UDFØRT**.

Stopur

På skærmen apps trykkes på **Ur** → **Stopur**.

Tryk på **START** for at tage tid på en begivenhed. Tryk på **OMGANG** for at tage mellemtider.

Tryk på **STOP** for at stoppe tidtagningen. Hvis du vil slette omgangstiderne, skal du trykke på **NULSTIL**.

Timer

På skærmen apps trykkes på **Ur** → **Timer**.

Angiv varighed, og tryk på **START**.

Træk  uden for den store cirkel, når timeren lyder.

Tryk på  → **Indstillinger** for at ændre indstillingerne for alarmringetone.

Lommereg.

Brug denne app til at udføre enkle eller komplicerede beregninger.

På skærmen apps trykkes på **Lommereg.**

Drej enheden til liggende retning for at få vist den videnskabelige lommeregner. Hvis **Skærmrotation** er deaktiveret, skal du trykke på  → **Videnskabelig lommeregner.**



Notat

Brug denne app til at oprette notater og organisere dem efter kategori.

På skærmen apps trykkes på **Notat.**

Oprettelse af notater

Tryk på  på notatlisten, og indtast et notat. Brug en af følgende indstillinger, når du opretter et notat:

-  : Opret eller angiv en kategori.
-  : Indsæt billeder.
-  : Lav en stemmeoptagelse, som skal indsættes.

Tryk på **GEM** for at gemme notatet.

Hvis du vil redigere et notat, skal du trykke på et notat og derefter trykke på notatets indhold.

Søge efter notater

Tryk på  på notatlisten, og indtast et nøgleord for at søge efter notater, der indeholder nøgleordet.

Tilføje og administrere kategorier

Opret kategorier for at sortere og administrere dine notater.

Tryk på  → **ADMINISTRÉR KATEGORIER** på notatlisten.

Hvis du vil tilføje en ny kategori, skal du trykke på , indtaste et kategorinavn og derefter trykke på **OK**.

Hvis du vil slette en kategori, skal du trykke på  ved siden af kategorien og derefter trykke på **SLET**.

Hvis du vil omdøbe en kategori, skal du trykke og holde på et kategorinavn, indtaste et nyt navn til kategorien og derefter trykke på **OMDØB**.

Hvis du vil ændre kategorien, skal du trykke på  ved siden af en kategori og trække den op eller ned til en anden position.

Få adgang til yderligere indstillinger

Du kan få adgang til flere valg på listen med notater, også mens du får notaterne vist.

Tryk på  på listen med notater, og brug følgende valg:

- **Vælg:** Vælg notater for at anvende valgene.
- **Slet:** Slet notater.
- **Konto:** Synkroniser notater med din Samsung account.

Når du får vist et notat, skal du trykke på  og bruge følgende valg:

- **Slet:** Slet notatet.
- **Del via:** Del notatet med andre.
- **Udskriv:** Udskriv notatet ved at forbinde enheden til en printer. Der henvises til [Udskrive fra mobilenhed](#) for yderligere oplysninger.

Diktafon

Optage stemmenotater

På skærmen apps trykkes på **Diktafon**.

Tryk på  for at starte optagelsen. Tal ind i mikrofonen. Tryk på  for at sætte optagelsen på pause. Tryk på  for at annullere optagelsen. Tryk på  for at afslutte optagelsen.

Mens du hører et stemmenotat, kan du trykke på  for at indsætte et bogmærke.

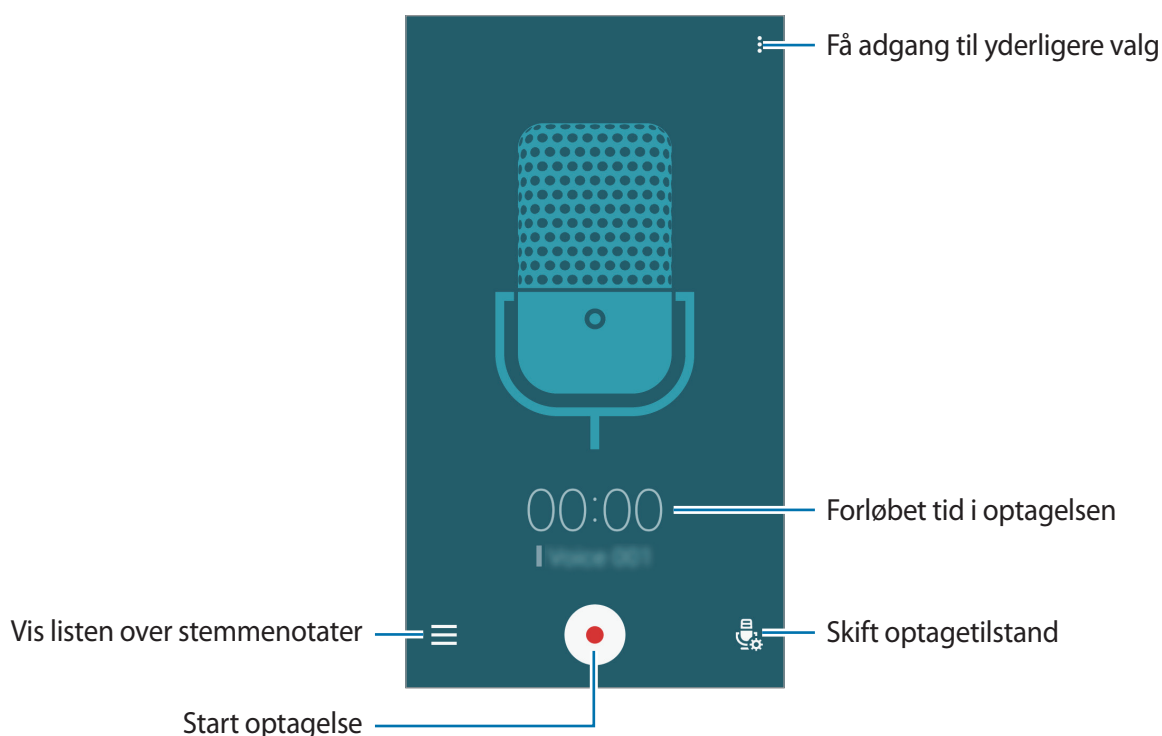

Hvis du vil indstille enheden til at fjerne baggrundsstøj, skal du trykke på  → **Indstillinger** og derefter markere **Støjreducering**.

Gemme filer med kontekstuelle koder









Føj kontekstuelle tag, såsom placeringer og data, til filnavne, når der lagres stemmenotater.

Tryk på  → **Indstillinger**, og marker derefter **Kontekstuel filnavn**. Enheden føjer optagelsesdatoen til et filnavn. Hvis du vil tilføje en placering, hvor stemmenotatet skal optages, skal du trykke på  → **Indstillinger** og derefter markere **Placeringstags**.

Afspille stemmenotater

På skærmen apps trykkes på **Diktafon**.

Tryk på , og vælg et stemmenotat, der skal afspilles.

-  : Beskær stemmenotatet.
-  : Indstil en del af stemmenotatet til afspilning i løkke.
- **x1.0** : Tilpas afspilningshastigheden.
-  : Spring over en tavs del af stemmenotatet.
-  : Indsæt bogmærker i stemmenotatet.
-  /  : Afbryd afspilning midlertidigt eller genoptag afspilning.
-  /  : Spring til forrige eller næste stemmenotat.

Bruge liste over bogmærker

Du kan markere bestemte punkter i et stemmenotat med bogmærker. Hvert bogmærke markeres med et bogmærkeikon på stemmenotatet.

Hvis du vil se bogmærkeoplysningerne, mens et stemmenotat afspilles, skal du trykke på  → **Bogmærker**. Vælg et bogmærke fra listen over bogmærker for at afspille stemmenotatet fra den pågældende placering.

Administrere stemmenotater

På skærmen apps trykkes på **Diktafon** → .

Tryk på  for at søge efter stemmenotater.

Tryk på  for at slette stemmenotater.



Tryk på , og vælg et af følgende:

- **Vælg**: Vælg stemmenotater for at anvende valgene.
- **Sortér efter**: Sortér notater efter dato, titel eller kategori.
- **Filtrér efter kategori**: Se notater filtreret efter en kategori.
- **Redigér kategorier**: Tilføj, slet eller omdøb kategorier.
- **Indstillinger**: Rediger indstillinger for diktafon.

Omdøbe stemmenotater

Tryk og hold på stemmenotatet, tryk på  → **Omdøb**, indtast stemmenotatets nye navn, og tryk derefter på **OMDØB**.

Administrere kategorier

Tryk på  → **Redigér kategorier** → , indtast et kategorinavn, vælg en farve, og tryk derefter på **OK**.

Hvis du vil ændre eller tildele stemmenotatkategorier, skal du på listen over stemmenotater trykke og holde på stemmenotatet. Tryk derefter på  → **Skift kategori**, og vælg derefter kategorien.

Hvis du vil filtrere stemmenotater efter kategori, skal du trykke på  → **Filtrér efter kategori**, og derefter vælge kategorien.

Dropbox

Brug denne app til at gemme og dele filer med andre via Dropbox skylageret. Når du gemmer filer i Dropbox, synkroniserer din enhed automatisk med webserveren og andre enheder, der har Dropbox installeret.



Om denne app er tilgængelig, afhænger af dit geografiske område eller din tjenesteudbyder.

1 På skærmen apps trykkes på **Dropbox**.







2 Log på din Dropbox-konto. Hvis du ikke har en Dropbox-konto, kan du oprette en.

3 Tryk på **Turn on Camera Upload**.

Enheden overfører fotos, der er taget med enhedens kamera, til Dropbox. Hvis du vil overføre videoer, skal du trykke på kontakten **Include videos** for at aktivere funktionen.

Tryk på **Skip this** for at overføre fotos eller videoer manuelt.

4 Brug følgende funktioner:

-  : Overfør eller åbn filer. Tryk på  → **Upload here** for at overføre filer.
-  : Se de overførte fotos eller videoer. Tryk på  for at dele eller slette filer eller oprette album.
-  : Åbn filer i favoritlisten.
-  : Se meddelelser.

Flipboard

Se live opdateringer for sociale netværk og nyheder i et personligt tidsskriftformat ved hjælp af denne app.

På skærmen apps trykkes på **Flipboard**.



Om denne app er tilgængelig, afhænger af dit geografiske område eller din tjenesteudbyder.

Når du aktiverer denne app første gang eller genstarter den efter at have nulstillet data, skal du følge vejledningen på skærmen for at afslutte opsætningen.

Vælg mellem forskellige nyhedsartikler og abonnementer på hovedskærmen i Flipboard.

Smart Remote

Om Smart Remote

Brug denne app til at oprette forbindelse til et tv og bruge enheden som fjernbetjening. Du kan søge efter og vælge tv-programmer og styre kanaler med din enhed.

På skærmen apps trykkes på **Smart Remote**.





Oprette forbindelse til et tv

- 1 På skærmen apps trykkes på **Smart Remote**.
- 2 Tryk på **START**, og vælg et land.
- 3 Vælg et geografisk område, og vælg sendetjenesten.
De tilgængelige tv-programmer vises.

Bruge enheden som fjernbetjening

Du kan tænde og slukke for tv'et, søge i kanaler eller justere lydstyrken på tv'et ved hjælp af enheden som fjernbetjening.

- 1 Tryk på  → **Næste** på enheden.
- 2 Vælg tv-model, og tryk på **Næste**.
- 3 Sørg for, at enhedens infrarøde port vender mod tv'et, og tryk på . Tryk derefter på **JA**, hvis enheden slukker for tv-apparatet.
Hvis enheden ikke slukker for tv-apparatet, skal du trykke på **NEJ** og gentage dette, indtil tv-apparatet genkender signalet.
- 4 Vælg en kanalkilde, og tryk på **Næste**.



Se tv ved brug af enheden

Vælg et tv-program fra listen over tilgængelige programmer, der skal ses på det tilsluttede tv. Sørg for, at enhedens infrarøde port vender mod tv'et.

- 1 Tryk på **TV-SERIER**, **FILM** eller **SPORT**, og rul til venstre eller højre for at vælge en kategori.
- 2 Vælg et tv-program, og tryk på **SE PÅ TV**.
Det valgte program vises på det tilsluttede tv.
- 3 Tryk på  for at ændre kanaler eller justere lydstyrken.
Fjernbetjeningspanelet vises på skærmen.

Indstilling af programpåmindelser

- 1 Vælg et tv-program, som du vil se.
- 2 Tryk på **Indstil påmindelse**, og angiv en alarm for at få en påmindelse om tv-programmets starttidspunkt.
Alarmen lyder på det forudindstillede tidspunkt.

Lommelygte

Brug denne widget til at slå kameralyset til eller fra for at forbedre synligheden.

Hvis du vil føje den til startskærmen, skal du trykke og holde på et tomt område på startskærmen, trykke på **Widgets**, trykke og holde på widgetten **Lommelygte** og derefter trække den til startskærmen.

Tryk på widgetten **Lommelygte** på startskærmen for at tænde eller slukke for funktionen.

Forstørrelsesglas

Brug denne widget til at forstørre tekst eller objekter med det bageste kamera.

Hvis du vil føje den til startskærmen, skal du trykke og holde på et tomt område på startskærmen, trykke på **Widgets**, trykke og holde på **Forstørrelsesglas** og derefter trække den til startskærmen.

På startskærmen trykkes på **Forstørrelsesglas**-widgetten.

Tryk på **+** eller **–** for at justere forstørrelsen.

Tryk på **Fokus** for at fokusere på midten af skærmen. Du kan også justere fokus manuelt ved at trykke på det sted, hvor du vil have fokus.

Hvis du vil slå kameralyset til for at se tekst eller objekter på mørke steder, skal du trykke på **Lommelygte**.

Hvis du vil tage et foto af tekst eller objekter, skal du trykke på **Billede**.

Google-apps

Google tilbyder apps til underholdning, sociale netværk og erhvervsbrug. Du skal have en Google-konto for at kunne bruge visse apps. Der henvises til [Oprette konti](#) for yderligere oplysninger.

Tryk på **⋮ → Hjælp** på hovedskærmen for hver app for at se flere oplysninger om appen.



Visse apps er muligvis ikke tilgængelige, eller de kan hedde noget forskelligt afhængigt af dit geografiske område eller din tjenesteudbyder.

Chrome

Søg efter oplysninger, og gennemse websider.

Gmail

Send eller modtag e-mails via Google Mail-tjenesten.

Google+

Del dine nyheder, og følg opdateringer fra familie, venner og andre. Du kan også sikkerhedskopiere dine billeder og videoer osv.

Maps

Find din placering på kortet, søg efter steder, og se placeringsoplysninger for forskellige steder.

Play Musik

Opdag, lyt til og del musik på din enhed.

Play Film

Du kan se videoer, som er gemt på enheden og downloade forskelligt indhold for at se det fra **Play Butik**.

Play Bøger

Download forskellige bøger fra **Play Butik**.

Play Bladkiosk

Læs nyheder og tidsskrifter, du finder interessante.

Play Spil

Download spil fra **Play Butik**, og spil dem sammen med andre.

Drev

Gem dit indhold i skylageret, få adgang til det, uanset hvor du er, og del det med andre.

YouTube

Se eller opret videoer, og del dem med andre.

Fotos

Administrer fotos, album og videoer, du har gemt på enheden og overført til **Google+**.

Hangouts

Chat med dine venner enkeltvis eller sammen, og brug billeder, humørikoner og videoopkald, mens du chatter.

Google

Søg hurtigt efter emner på internettet eller på din enhed.

Talesøgning

Søg hurtigt efter emner ved at sige et søgeord eller en sætning.

Google Indstillinger

Konfigurer indstillingerne for nogle af de funktioner, der leveres af Google.

Forbinde til andre enheder

Bluetooth

Om Bluetooth

Bluetooth opretter en direkte, trådløs forbindelse mellem to enheder over korte afstande. Via Bluetooth kan du udveksle data eller mediefiler med andre enheder.



- Samsung er ikke ansvarlig for tab, opfangelse eller forkert brug af data, der er blevet sendt eller modtaget via Bluetooth.
- Sørg altid for, at du deler og modtager data med enheder, som du ved, at du kan stole på, og som er korrekt sikrede. Hvis der er hindringer mellem enhederne, reduceres sendeafstanden muligvis.
- Nogle enheder er muligvis ikke kompatible med din enhed. Det er især enheder, der ikke er afprøvede eller godkendte af Bluetooth SIG.
- Undgå at bruge Bluetooth-funktionen til ulovlige formål, f.eks. piratkopiering af filer eller ulovlig aflytning af kommunikation til kommercielle formål.

Samsung kan ikke holdes ansvarlig for konsekvenserne af ulovlig brug af Bluetooth-funktionen.

Parre med andre Bluetooth-enheder

- 1 På skærmen apps trykkes på **Indstillinger** → **Bluetooth**. Tryk på kontakten **Bluetooth** for at aktivere det, og tryk derefter på **SØG**.

De registrerede enheder angives.

Tryk på enhedens navn for at angive den som synlig for andre enheder.

- 2 Vælg en enhed til parring.

Hvis din enhed tidligere er blevet parret med enheden, skal du trykke på enhedens navn uden at bekræfte den automatisk genererede adgangsnøgle.

Hvis enheden, du vil parre med, ikke er på listen, så sørg for, at enheden er indstillet til at være synlig.

- 3 Accepter Bluetooth-tilladelsesanmodningen på begge enheder for at bekræfte.

Sende og modtage data

Mange apps understøtter dataoverførsel via Bluetooth. Du kan dele data såsom kontakter eller mediefiler med andre Bluetooth-enheder. Følgende trin er et eksempel på afsendelse af et billede til en anden enhed.

Sende et billede

- 1 På skærmen apps trykkes på **Galleri**.

- 2 Vælg et billede.

- 3 Tryk på  → **Bluetooth**, og vælg derefter en enhed at overføre billedet til.

Hvis enheden, du vil parre med, ikke er på listen, så sørg for, at enheden er indstillet til at være synlig. Du kan også angive din enhed som synlig for andre enheder.

- 4 Accepter Bluetooth-tilladelsesanmodningen på den anden enhed.

Modtage et billede

Når en anden enhed sender dig et billede, skal du acceptere Bluetooth-tilladelsesanmodningen. Det modtagne billede gemmes i mappen **Galleri** → **Download**.

Ophæve parringen mellem Bluetooth-enheder



- 1 På skærmen apps trykkes på **Indstillinger** → **Bluetooth**.
Enheden viser de parrede enheder på listen.
- 2 Tryk på  ud for enhedens navn for at foretage ophævelse af parring.
- 3 Tryk på **Ophæv parring**.

Wi-Fi Direct

Om Wi-Fi Direct

Wi-Fi Direct forbinder enheder direkte via et Wi-Fi-netværk uden at kræve et adgangspunkt.

Slutte til andre enheder

- 1 På skærmen apps trykkes på **Indstillinger** → **Wi-Fi**, og derefter trykkes på kontakten **Wi-Fi** for at aktivere det.
- 2 Tryk på  → **Wi-Fi Direct**.
De registrerede enheder angives.
- 3 Vælg en enhed at oprette forbindelse med.
Tryk på  → **Omdøb enhed** for at ændre enhedens navn.
- 4 Accepter Wi-Fi Direct-tilladelsesanmodningen på den anden enhed for at bekræfte.

Sende og modtage data

Du kan dele data, såsom kontakter eller mediefiler, med andre enheder. Følgende trin er et eksempel på afsendelse af et billede til en anden enhed.

Sende et billede

- 1 På skærmen apps trykkes på **Galleri**.
- 2 Vælg et billede.
- 3 Tryk på  → **Wi-Fi Direct**, og vælg derefter en enhed at overføre billedet til.
- 4 Accepter Wi-Fi Direct-tilladelsesanmodningen på den anden enhed.

Modtage et billede

Når en anden enhed sender et billede til dig, skal du acceptere Wi-Fi Direct-tilladelsesanmodningen. Det modtagne billede gemmes i mappen **Galleri** → **Download**.

Afslutte enhedsforbindelse

- 1 På skærmen apps trykkes på **Indstillinger** → **Wi-Fi**.
- 2 Tryk på  → **Wi-Fi Direct**.
Enheden viser de tilsluttede enheder på listen.
- 3 Tryk på **AFSLUT FORBINDELSE** → **OK** for at frakoble enhederne.

Hurtig tilsl.

Om Hurtig tilslutning

Brug denne funktion til at søge efter og oprette forbindelse til enheder i nærheden på nem vis. Du kan bruge enheden som en fjernbetjening ved at slutte den til et tv. Du kan også dele indhold, der er lagret på enheden, med computere.



- Forbindelsesmetoderne kan variere alt efter typen af forbundne enheder eller det delte indhold.
- Enhedsnavnet varierer, afhængigt af de Bluetooth-enheder der parres med. Enhedsnavnet kan f.eks. blive vist som BT MAC.

Inden denne funktion bruges

- Hvis du opretter forbindelse til en enhed, som understøtter funktionen Hurtig tilslutning, skal du tænde for enhedens skærm, for at den kan registreres.
- Hvis du opretter forbindelse til en enhed, som ikke understøttes af funktionen Hurtig tilslutning, skal du sikre dig, at funktionerne Wi-Fi Direct eller Bluetooth er aktiveret.

Slutte til andre enheder

1 Åbn informationspanelet, og tryk på **Hurtig tilsl.**

Hvis du bruger denne funktion for første gang, skal du bruge et synlighedsvalg og trykke på **AKTIVER HURTIG TILSLUTNING**.

Når panelet åbnes, aktiveres funktionen Wi-Fi automatisk, og enheden søger efter enheder i nærheden.

2 Vælg en enhed at oprette forbindelse med.

De næste trin kan variere afhængigt af den forbundne enhed. Følg instruktionerne på skærmen for at fuldføre forbindelsen mellem enhederne.

Hvis enheder i nærheden skal kunne søge efter din enhed og oprette forbindelse til den, skal du trykke på **MERE** → **Angiv synlighed for enheden** → **Synlighed for enheden** og derefter vælge en indstilling.

Ny søgning efter enheder

Hvis den ønskede enhed ikke vises på listen, skal du søge efter enheden.

Tryk på **OPDATÉR**, og vælg enheden på listen med registrerede enheder.

Deling af indhold

Del indhold med de enheder, der er oprettet forbindelse til.

- 1 Åbn informationspanelet, og tryk på **Hurtig tilsl.**
- 2 Vælg en enhed fra listen over registrerede enheder.
- 3 Tryk på **Del indhold**, og vælg en mediekategori.
- 4 Vælg det indhold, der skal deles, og tryk på **UDFØRT**.
Din enhed sender indholdet til den enhed, der er oprettet forbindelse til.

Oprette forbindelse til et tv

Forbind enheden til et tv, og kontroller tv'et ved at anvende enheden som en fjernbetjening.

- 1 Åbn informationspanelet, og tryk på **Hurtig tilsl.**
Sørg for, at tv'et er tændt.
- 2 Vælg et tv-apparat på listen over registrerede enheder.
Når enheden er forbundet til tv'et, vises der et fjernbetjeningslayout på skærmen.
Når du forbinder enheden med et tv for første gang, skal du trykke på **Indstil fjernbetjen.**
Følg derefter anvisningerne på skærmen for at etablere forbindelse mellem enhederne.
- 3 Betjen det tilsluttede tv ved brug af fjernbetjeningen.

Screen Mirroring

Om Screen Mirroring

Med denne funktion kan du slutte enheden til en stor skærm med en AllShare Cast-dongle eller HomeSync og derefter dele dit indhold. Du kan også bruge denne funktion med andre enheder, som understøtter funktionen Wi-Fi Miracast.

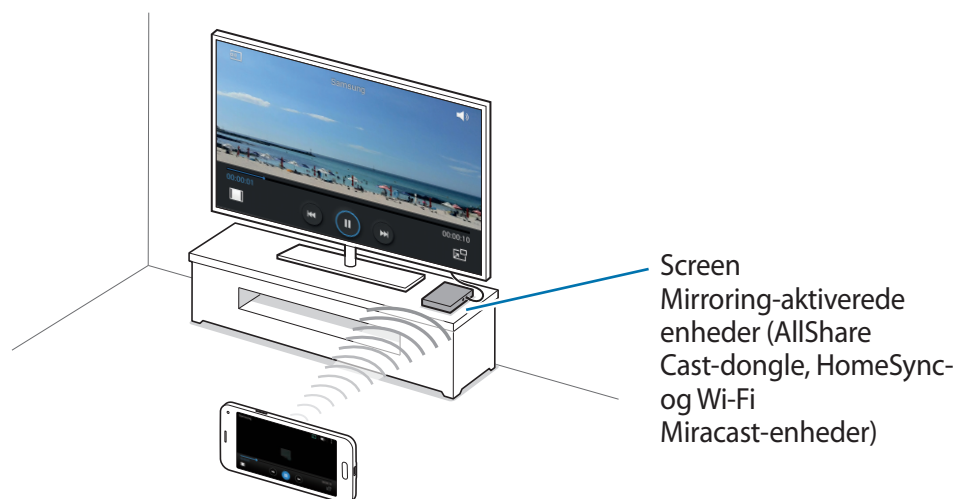

- Om denne funktion er tilgængelig, afhænger af dit geografiske område eller din tjenesteudbyder.
- Miracast-aktiverede enheder, der ikke understøtter High-bandwidth Digital Content Protection (HDCP 2.X), er muligvis ikke kompatible med denne funktion.
- Nogle filer gemmes i bufferen under afspilning afhængigt af netværksforbindelsen.
- Deaktiver funktionen, når du ikke bruger den, for at spare strøm.
- Hvis du angiver en Wi-Fi-frekvens, registreres eller tilsluttes AllShare Cast-dongler eller HomeSync muligvis ikke.
- Hvis du ser video eller spiller spil på et tv, skal du vælge en egnet tv-tilstand for at få den optimale oplevelse.

Se indhold på et tv

Før du slutter et tv til enheden, skal du forbinde tv'et og enheden, der har skærmspejlingsfunktionen aktiveret. For opsætning af en forbindelse henvises der til brugervejledningen til enheden. Følgende handlinger er et eksempel på visning af indhold på et tv, der er tilsluttet via en AllShare Cast-dongle.

- 1 Slut enheden, der har skærmspejlingsfunktionen Screen Mirroring aktiveret, til tv'et ved hjælp af et HDMI-kabel.
- 2 Vælg en forbindelsestilstand på tv'et, såsom HDMI-tilstand, for at tilslutte en ekstern enhed.
- 3 På skærmen apps trykkes på **Indstillinger** → **Screen Mirroring**.
De registrerede enheder angives.
- 4 Vælg en enhed at oprette forbindelse med.
Din enheds skærm vises på tv-skærmen.
Hvis det er første gang, du forbinder enheden, skal du trykke og holde på donglens navn på listen og indtaste den PIN-kode, der vises på tv-skærmen.
- 5 Åbn eller afspil en fil, og kontroller skærmen med tasterne på enheden.

Stoppe visning af indholdet

På skærmen apps trykkes på **Indstillinger** → **Screen Mirroring**, og derefter trykkes på kontakten **Screen Mirroring** for at deaktivere det.

Udskrive fra mobilenhed

Slut enheden til en printer via Wi-Fi eller Wi-Fi Direct, og udskriv billeder eller dokumenter.



Nogle printere er muligvis ikke kompatible med enheden.

Oprette forbindelse til en printer

På skærmen apps trykkes på **Indstillinger** → **Udskrivning**, vælg en printertype og tryk derefter på kontakten øverst til højre på skærmen for at aktivere det. Enheden søger efter printere, der er tilsluttet samme Wi-Fi-netværk som enheden. Vælg den printer, du vil bruge som standardprinter.

Hvis du vil tilføje printere manuelt, skal du trykke på ⋮ → **Tilføj printer** → **ADD PRINTER**, indtaste oplysninger og derefter trykke på **OK**.

Hvis du vil ændre udskrivningsindstillingerne, skal du trykke på ⋮ → **Indstillinger**.

Udskrive indhold

Under visning af indhold, som f.eks. billeder eller dokumenter, skal du trykke på ⋮ → **Udskriv** → ▼ → **Alle printere** og derefter vælge en printer.

Enheds- og dataadministrator

Opgradere enheden

Enhedens software kan opgraderes til den seneste udgave.

Trådløs opgradering

Enhedens software kan opgraderes direkte ved hjælp af den trådløse FOTA-tjeneste (firmware over-the-air).

På skærmen apps trykkes på **Indstillinger** → **Om enheden** → **Softwareopdateringer** → **Opdater nu**.

Opgradere med Samsung Kies

Download den nyeste version af Samsung Kies fra Samsungs webside. Start Samsung Kies, og slut enheden til computeren. Samsung Kies genkender automatisk enheden og viser eventuelle tilgængelige opdateringer i en dialogboks. Klik på knappen Opdater i dialogboksen for at starte opgraderingen. Du finder yderligere oplysninger om opgradering i hjælpen til Samsung Kies.



- Sluk ikke for computeren, og frakobl ikke USB-kablet, mens enheden opgraderes.
- Under opgradering af enheden må du ikke slutte andre medieenheder til computeren. Hvis du gør dette, kan du forstyrre opdateringsprocessen.

Overføre filer mellem enheden og en computer

Flyt lyd-, video-, billed- eller andre typer filer fra enheden til computeren eller omvendt.



Undgå at fjerne USB-kablet fra enheden, når du overfører filer. Hvis du gør dette, kan du miste data eller beskadige enheden.



- Kobl ikke enheden fra computeren, når du afspiller filer, der er gemt på enheden, på den tilsluttede computer. Når du er færdig med at afspille filen, kan du koble enheden fra computeren.
- Enhederne kan muligvis ikke forbindes korrekt, hvis de forbindes via en USB-hub. Slut enheden direkte til computerens USB-port.

Forbinde som en medieenhed

- 1 Slut enheden til computeren med et USB-kabel.
- 2 Åbn informationspanelet, og tryk på **Forbundet som en medieenhed** → **Medieenhed (MTP)**.

Tryk på **Kamera (PTP)**, hvis computeren ikke understøtter MTP (Media Transfer Protocol), eller hvis der ikke er installeret en passende driver.

- 3 Overfør filer mellem enheden og computeren.

Forbinde med Samsung Kies

Samsung Kies er en computerapp til administration af medieindhold og personlige oplysninger på Samsung-enheder. Download den nyeste version af Samsung Kies fra Samsungs webside.

- 1 Slut enheden til computeren med et USB-kabel.

Samsung Kies starter automatisk på computeren. Hvis Samsung Kies ikke starter, skal du dobbeltklikke på Samsung Kies-ikonet på computeren.

- 2 Overfør filer mellem enheden og computeren.

Yderligere oplysninger findes i hjælpen til Samsung Kies.

Sikkerhedskopiere og gendanne data

Beskyt dine personlige oplysninger, appdata og indstillinger på din enhed. Du kan sikkerhedskopiere følsomme oplysninger til en sikkerhedskopikonto og få adgang til dem senere.

Bruge en Google-konto

- 1 På skærmen apps trykkes på **Indstillinger**.

- 2 Tryk på **Backup og nulstil**, og marker **Sikkerhedskopi af data**.

- 3 Tryk på **Sikkerhedskopi af konto**, og vælg en konto som sikkerhedskopikonto.



Hvis du vil gendanne data, skal du logge på din Google-konto i konfigurationsguiden. Du kan starte og åbne konfigurationsguiden ved at udføre en nulstilling til fabriksdata på enheden. Hvis du ikke logger på din Google-konto via konfigurationsguiden, kan du ikke gendanne de sikkerhedskopierede data.

Bruge en Samsung account

- 1 På skærmen apps trykkes på **Indstillinger** → **Konti** → **Tilføj konto** → **Samsung account**, og derefter logges på din Samsung account.
- 2 På skærmen apps trykkes på **Indstillinger**.
- 3 Tryk på **Sky-tjeneste** → **Sikkerhedskopi**, marker de elementer, du vil sikkerhedskopiere, og tryk derefter på **SIKKERHEDSKOPIÉR NU** → **SIK.HEDSKOPI**.



Hvis du vil gendanne data, skal du trykke på **Indstillinger** → **Sky-tjeneste** → **Gendan** på skærmen apps, vælge elementerne og derefter trykke på **GENDAN NU**.

Foretage nulstilling af data

Slet alle indstillinger og data på enheden. Før du udfører en nulstilling til fabriksstandard, skal du sørge for at lave sikkerhedskopier af alle vigtige data, der er gemt på enheden. Der henvises til [Sikkerhedskopiere og gendanne data](#) for yderligere oplysninger.

På skærmen apps trykkes på **Indstillinger** → **Backup og nulstil** → **Nulstil til fabriksstandard** → **NULSTIL ENHED** → **SLET ALT**. Enheden genstarter automatisk.

Indstillinger

Om Indstillinger

Brug denne app til at konfigurere enheden, indstille appfunktioner og tilføje konti.

På skærmen apps trykkes på **Indstillinger**.

Tryk på **Q** for at søge efter indstillinger ved at indtaste nøgleord.

Hurtigindstillinger

Se listen over dine favoritindstillinger.

For at redigere listen over favoritindstillinger skal du trykke på **⋮** → **Redigér hurtigindstillinger**, vælge en indstilling og derefter trykke på **UDFØRT**.

Netværksforbindelser

Wi-Fi

Aktiver Wi-Fi-funktionen for at oprette forbindelse til et Wi-Fi-netværk og få adgang til internettet eller andre netværksenheder.

På indstillingsskærmen trykkes på **Wi-Fi**, og derefter trykkes på kontakten **Wi-Fi** for at aktivere det.

Enheden kan opretholde en stabil netværksforbindelse ved automatisk at vælge enten Wi-Fi eller det mobile netværk for at bruge det stærkeste signal. Hvis du vil skifte automatisk mellem netværk, skal du markere **Smart netværksskift**.

Tryk på  for at bruge valgmuligheder.

- **Søg:** Søg efter tilgængelige netværk.
- **Wi-Fi Direct:** Aktiver Wi-Fi Direct, og tilslut enheder direkte via Wi-Fi for at dele filer.
- **Avanceret:** Tilpas Wi-Fi-indstillinger.
- **WPS-trykknop:** Opret forbindelse til et sikret Wi-Fi-netværk med WPS-knappen.
- **WPS PIN-indtastning:** Opret forbindelse til et sikret Wi-Fi-netværk med en WPS PIN-kode.
- **Hjælp:** Se hjælpeoplysninger for Wi-Fi.

Angive politik for Wi-Fi-dvale

Tryk på  → **Avanceret** → **Bevar Wi-Fi aktiv under dvale**.



Når skærmen slukkes, slukkes Wi-Fi-forbindelser på enheden automatisk. Derefter opretter enheden automatisk forbindelse til et mobilt netværk, hvis den er indstillet til at bruge sådanne. Der kan blive pålagt gebyrer for dataoverførsel. Angiv denne indstilling til **Altid** for at undgå yderligere gebyrer.

Angive netværksmeddelelse

Enheden kan registrere åbne Wi-Fi-netværk og viser et ikon på statuslinjen, når der er fundet netværk.

Tryk på  → **Avanceret**, og marker **Netværksmeddelelse** for at aktivere denne funktion.

Bluetooth

Aktiver Bluetooth-funktionen for at udveksle oplysninger over korte afstande.

På indstillingsskærmen trykkes på **Bluetooth**, og derefter trykkes på kontakten **Bluetooth** for at aktivere det.

Tryk på  for at bruge flere funktioner.

- **Timeout for synlighed:** Angiv, hvor længe enheden skal være synlig.
- **Modtagne filer:** Få vist modtagne filer ved hjælp af Bluetooth.
- **Omdøb enhed:** Skift navn på enheden.
- **Hjælp:** Få vist hjælpen til Bluetooth.

Internetdeling og Mobilt hotspot

Brug enheden som et mobilt hotspot til at dele enhedens mobile dataforbindelse med andre enheder. Der henvises til [Internetdeling og Mobilt hotspot](#) for yderligere oplysninger.

På indstillingsskærmen trykkes på **Internetdeling og Mobilt hotspot**.

- **Mobilt hotspot:** Brug det mobile hotspot til at dele enhedens mobile dataforbindelse med computere eller andre enheder via Wi-Fi-netværket. Du kan bruge denne funktion, hvis netværksforbindelsen ikke er tilgængelig.
- **USB-internetdeling:** Brug USB-internetdeling til at dele enhedens mobile dataforbindelse med en computer via USB. Når der er forbindelse til en computer, bruges enheden som et trådløst modem for computeren.
- **Bluetooth-internetdeling:** Brug Bluetooth-internetdeling til at dele enhedens mobile dataforbindelse med computere eller andre enheder via Bluetooth.

Flytilstand

Denne indstilling deaktiverer alle trådløse funktioner på enheden. I flytilstand kan du kun bruge ikke-netværksbaserede tjenester.

På indstillingsskærmen trykkes på **Flytilstand**.

Databrug

Hold styr på dit dataforbrug, og tilpas indstillingerne for begrænsningen.

På indstillingsskærmen trykkes på **Databrug**.

- **Mobile data:** Indstil enheden til at bruge dataforbindelser på ethvert mobilt netværk.
- **Indstil grænse for mobile data:** Angiv en begrænsning for brug af mobile data.

Tryk på  for at bruge flere funktioner.

- **Begræns baggrundsdata:** Indstil enheden til at deaktivere synkronisering i baggrunden, når der bruges et mobilt netværk.
- **Vis Wi-Fi-brug:** Indstil enheden til at vise dit forbrug af data via Wi-Fi.
- **Mobile hotspots:** Vælg mobile hotspots for at forhindre, at apps, der kører i baggrunden, bruger dem.

Placering

Skift indstillinger for tilladelser til placeringsoplysninger.

På indstillingsskærmen trykkes på **Placering**, og derefter trykkes på kontakten **Placering** for at aktivere det.

- **Tilstand:** Vælg en metode til indsamling af dine placeringsindstillinger.
- **Seneste placeringsanmodninger:** Se hvilke apps, der anmoder om oplysninger om din aktuelle placering og deres batteriforbrug.
- **Placeringstjenester:** Se de placeringstjenester, din enhed anvender.
- **Mine steder:** Angiv profiler, der bruges for bestemte placeringer, når du bruger GPS-, Wi-Fi- og/eller Bluetooth-funktioner til at finde din aktuelle placering.

Flere netværk

Tilpas indstillinger for at kontrollere netværk.

På indstillingsskærmen trykkes på **Flere netværk**.

Standardbeskedapp

Vælg standardappen, som du vil bruge til sms.

Mobile netværk

- **Mobile data:** Indstil enheden til at bruge dataforbindelser på ethvert mobilt netværk.
- **Dataroaming:** Indstil enheden til at benytte dataforbindelser, når du bruger roaming.
- **Adgangspunktnavne:** Opret adgangspunktnavne (APN'er).
- **Netværkstilstand:** Vælg en netværkstype.
- **Netværksoperatører:** Søg efter tilgængelige netværk, og vælg et netværk til roaming.

VPN

Konfigurer og opret forbindelse til VPN'er (virtuelle private netværk).

Opret forbindelse og del

NFC

Aktiver NFC-funktionen for at læse eller skrive NFC-tags, som indeholder oplysninger.

På indstillingsskærmen trykkes på NFC, og derefter trykkes på kontakten NFC for at aktivere det.

- **Android Beam:** Aktiver funktionen Android Beam til at sende data, f.eks. websider og kontakter, til enheder, hvorpå NFC er aktiveret.
- **S Beam:** Aktiver funktionen S Beam for at sende data, f.eks. videoklip, billeder eller dokumenter, til enheder, der understøtter NFC og Wi-Fi Direct.
- **Tryk og betal:** Indstil standardbetalingsappen til mobilbetalinger.



Listen over betalingstjenester omfatter muligvis ikke alle tilgængelige betalingsapps.

Enheder i nærheden

Skift indstillinger for indholdsdeling, når du slutter enheden til enheder i nærheden.

På indstillingsskærmen trykkes på **Enheder i nærheden**, og derefter trykkes på kontakten **Enheder i nærheden** for at aktivere det.

- **Enhedsnavn:** Se medieservernavnet for din enhed.
- **Indhold, der skal deles:** Indstil enheden til at dele dit indhold med andre enheder.
- **Tilladte enheder:** Se listen over enheder, der kan få adgang til din enhed.
- **Afviste enheder:** Se listen over enheder, der ikke kan få adgang til din enhed.
- **Download til:** Vælg en hukommelsesplacering, hvor downloadede mediefiler skal gemmes.
- **Modtag filer fra andre enheder:** Indstil enheden til at acceptere uploads fra andre enheder.

Udskrivning

Konfigurer indstillinger for printer-plug-ins, der er installeret på enheden. Du kan søge efter tilgængelige printere eller tilføje en manuelt, så du kan udskrive filer via Wi-Fi- eller skytjenester.

På indstillingsskærmen trykkes på **Udskrivning**.

Screen Mirroring

Aktiver skærmspejlingsfunktionen, og del din skærm med andre.

På indstillingsskærmen trykkes på **Screen Mirroring**.

Lyd og billede

Lyde og meddelelser

Skift indstillingerne for forskellige lyde på enheden.

På indstillingsskærmen trykkes på **Lyde og meddelelser**.

- **Lydtilstand:** Indstil enheden til at anvende lydtilstand eller lydløs tilstand.
- **Vibrer ved opkald:** Indstil enheden til at vibrere og afspille en ringetone for indgående opkald.
- **Ringetoner:** Tilføj eller vælg en ringetone til indgående opkald.
- **Vibrationer:** Tilføj eller vælg et vibrationsmønster.
- **Ringetone for meddelelser:** Vælg en ringetone for begivenheder, f.eks. indgående beskeder og mistede opkald.

Skærm

Skift skærmindstillinger.

På indstillingsskærmen trykkes på **Skærm**.

- **Lysstyrke:** Juster skærmens lysstyrke.
- **Skrifttype:**
 - **Typografi:** Skift skrifttypen for den tekst, der vises på skærmen.
 - **Skriftstørrelse:** Skift skriftstørrelsen.
- **Skærmrotation:** Indstil indholdet til at rotere automatisk, når du drejer enheden.
 - **Smart-rotation:** Indstil grænsefladen til ikke at dreje i forhold til din ansigtsretning.
- **Smart skærm-standby:** Indstil enheden til denne funktion for at undgå, at skærmens baggrundslus slukkes, mens du ser på skærmen.
- **Skærm-timeout:** Vælg, hvor længe enheden skal vente, før skærmens baggrundsbelysning slukkes.

- **Skærmtilstand:**
 - **Tilpas skærm:** Brug denne tilstand til at optimere skærmen i henhold til skærmindstillingerne.
 - **Dynamisk:** Brug denne tilstand til at gøre farvetonerne på skærmen mere levende.
 - **Standard:** Brug denne tilstand i normale omgivelser.
 - **Professionelt foto:** Brug denne tilstand for at få skærmtonen til at ligne ægte farver.
 - **Biograf:** Brug denne tilstand i mørke omgivelser, for eksempel når du opholder dig i et mørkt lokale.
- **Juster skærmtone auto.:** Indstil enheden til at spare strøm ved at justere lysstyrken på skærmen.
- **Dagdrøm:** Indstil enheden til at starte en pauseskærm, når enheden oplades.
- **LED-indikator:**
 - **Oplader:** Indstil enheden til at tænde meddelelseslyset, mens batteriet oplades.
 - **Lavt batteriniveau:** Indstil enheden til at tænde meddelelseslyset, når batteriniveauet er lavt.
 - **Meddelelser:** Indstil enheden til at tænde meddelelseslyset, når du har ubesvarede opkald, beskeder eller meddelelser.
 - **Stemmenotat:** Indstil enheden til at tænde meddelelseslyset, når du optager stemmenotater.
- **Varighed for lys i berøringstast:** Angiv varigheden for baggrundsbelysning af knappen for seneste apps og tilbageknappen.
- **Forøg berøringsfølsomhed:** Indstil enheden til at tillade brug af touchskærmen, når du har handsker på.



Afhængigt af, hvilket materiale du har på, når du berører enheden, bliver visse kommandoer muligvis ikke registreret.

Baggrund

Skift indstillingerne for baggrunden.

På indstillingsskærmen trykkes på **Baggrund**.

- **Startskærm:** Vælg et baggrundsbillede for startskærmen.
- **Låseskærm:** Vælg et baggrundsbillede for den låste skærm.
- **Start- og låseskærm:** Vælg et baggrundsbillede for startskærmen og den låste skærm.

Låseskærm

Skift indstillinger for den låste skærm.

På indstillingsskærmen trykkes på **Låseskærm**.

- **Skærmlås:** Aktiverer skærmlåsfunktionen. De følgende funktioner afhænger muligvis af den valgte skærmlåsfunktion.
- **Dobbelt ur:** Indstil enheden til at vise dobbelt ur.
- **Urstørrelse:** Skift størrelsen på uret.
- **Vis dato:** Indstil enheden til at vise datoen sammen med uret.
- **Kameragenvej:** Indstil enheden til at vise kameragenvejen på den låste skærm.



Om denne funktion er tilgængelig, afhænger af dit geografiske område eller din tjenesteudbyder.

- **Ejeroplysninger:** Indtast dine oplysninger, som vises sammen med uret.
- **Oplåsningseffekt:** Vælg en effekt, der skal vises, ved oplåsning af skærmen.
- **Yderligere oplysninger:** Indstil enheden til at vise yderligere oplysninger på den låste skærm.
- **Hjælpetekst:** Indstil enheden til at vise hjælpetekst på den låste skærm.

Informationspanel

Tilpas elementerne, der ses i informationspanelet.

På indstillingsskærmen trykkes på **Informationspanel**.

- **Justering af lysstyrke:** Indstil enheden til at vise bjælken til justering af lysstyrken i informationspanelet.
- **Anbefalede apps:** Indstil enheden til at vise en liste over anbefalede apps i informationspanelet baseret på dine handlinger, f.eks. ved tilslutning af et headset til enheden.
- **Indst. hurtigindst.kn.:** Flyt rundt på hurtigindstillingsknapperne på informationspanelet.

Værktøjskasse

Indstil enheden til at bruge værktøjskassen.

På indstillingsskærmen trykkes på **Værktøjskasse**, og derefter trykkes på kontakten **Værktøjskasse** for at aktivere det.

- **Applikationer:** Se listen over apps, der vises i værktøjskassen.
- **REDIGÉR:** Vælg de apps, der skal vises i værktøjskassen.

Tilpasning

Nem tilstand

Indstil enheden til nem tilstand.

På indstillingsskærmen trykkes på **Nem tilstand**.

- **Standardtilstand:** Indstil enheden til standardtilstand.
- **Nem tilstand:** Indstil enheden til nem tilstand.
- **Nemme applikationer:** Vælg apps for at anvende enklere layout.

Tilgængelighed

Brug denne funktion til at forbedre enhedens tilgængelighed. Der henvises til [Om tilgængelighed](#) for yderligere oplysninger.

På indstillingsskærmen trykkes på **Tilgængelighed**.

Privat tilstand

Indstil enheden til at forhindre andre i at få adgang til personligt indhold ved at aktivere privat tilstand.

På indstillingsskærmen trykkes på **Privat tilstand**, og derefter trykkes på kontakten **Privat tilstand** for at aktivere det.

- **Adg.typen Privat tilstand:** Angiv eller skift oplåsningsmetode for at aktivere privat tilstand.

Fingerscanner

Registrer dit fingeraftryk på enheden for at sikre enheden eller logge på din Samsung account.

På indstillingsskærmen trykkes på **Fingerscanner**.

- **Fingeraftryksmanager:** Registrer eller slet oplysninger om fingeraftryk.
- **Skift sik.kop.adgangskode:** Skift den alternative adgangskode, du vil bruge, hvis enheden ikke genkender fingeraftrykket.
- **Skærmlås:** Angiv en låsemetode og en alternativ adgangskode.
- **Verificer Samsung account:** Indstil enheden til at verificere din Samsung account med fingeraftryk.

Bevægelse

Bevægelser og gestik

Aktiver funktionen bevægelsesgenkendelse, og skift indstillinger for bevægelsesgenkendelse på enheden.

På indstillingsskærmen trykkes på **Bevægelser og gestik**.

- **Direkte opkald:** Indstil enheden til at foretage et stemmeopkald, når du tager enheden op og holder den tæt til øret, mens du får vist opkalds-, besked- eller kontaktdetaljer.
- **Smart-varsel:** Indstil enheden til at give dig besked, hvis du har mistet et opkald eller har modtaget nye beskeder, når du tager enheden op.
- **Lydløs/pause:** Indstil enheden til at gøre indgående opkald eller alarmer lydløse eller sætte afspilning af medier på pause ved hjælp af håndfladebevægelser eller ved at se væk fra skærmen.
 - **Placere håndfladen på skærmen:** Indstil enheden til at gøre indgående opkald eller alarmer lydløse eller sætte afspilning af medier på pause, når du berører skærmen med håndfladen.
 - **Vende enheden om:** Indstil enheden til at gøre indgående opkald eller alarmer lydløse eller sætte afspilning af medier på pause, når du placerer enheden med forsiden nedad.
- **Stryg med hånden for skærbillede:** Indstil enheden til at kopiere skærbilledet, når du fører håndfladen til venstre eller højre hen over skærmen.

Luft-visning

Hold fingeren over et element eller skærmen for at få vist indholdet eller for at se oplysninger i et pop op-vindue.

På indstillingsskærmen trykkes på **Luft-visning**, og derefter trykkes på kontakten **Luft-visning** for at aktivere det.

Bruger og sikkerhedskopi

Konti

Tilføj e-mail- eller SNS-konti.

På indstillingsskærmen trykkes på **Konti**.

Sky-tjeneste

Skift indstillinger for at synkronisere data eller filer med din Samsung account eller Dropbox skylageret.

På indstillingsskærmen trykkes på **Sky-tjeneste**.

Backup og nulstil

Skift indstillingerne for administration af indstillinger og data.

På indstillingsskærmen trykkes på **Backup og nulstil**.

- **Sikkerhedskopi af data:** Indstil enheden til at sikkerhedskopiere indstillinger og appdata til Google-serveren.
- **Sikkerhedskopi af konto:** Opsæt eller rediger din Google sikkerhedskopikonto.
- **Gendan automatisk:** Indstil enheden til at gendanne indstillinger og appdata, når apps geninstalleres på enheden.
- **Nulstil til fabriksstandard:** Nulstil indstillingerne til fabriksindstillingerne, og slet alle data.

System

Sprog og input

Skift indstillingerne for tekstindtastning. Afhængigt af det valgte sprog er visse indstillinger muligvis ikke tilgængelige.

På indstillingsskærmen trykkes på **Sprog og input**.

Sprog

Vælg et skærmsprog for alle menuer og apps.

Standard

Vælg en standardtastaturtype for tekstinput.

Samsung-tastatur



De tilgængelige valg kan variere alt afhængigt af dit geografiske område eller din tjenesteudbyder.

- **Dansk:** Vælg et standardlayout for tastaturet.
- **Vælg inputsprog:** Vælg sprog for angivelse af tekst.
- **Ordbog:** Aktiver ordbogstilstand for at forudsige ord på baggrund af dit input og vise forslag til ord. Du kan også tilpasse indstillingerne for forudsigelse af ord.
- **Automatisk udskiftning:** Indstil enheden til at rette stavfejl og ufuldstændige ord ved at trykke på mellemrumstasten eller skilletegn.
- **Auto. store bogstaver:** Indstil enheden til automatisk at skrive det første bogstav med stort, når det optræder efter sidste tegnsætningstegn, som f.eks. punktum, spørgsmålstegn eller udråbstegn.
- **Automatisk mellemrum:** Indstil enheden til automatisk at indsætte et mellemrum mellem ord.
- **Automatisk tegnsætning:** Indstil enheden til at indsætte et punktum, når du dobbelttrykker på mellemrumstasten.

- **Tastaturstrygning:**
 - **Ingen:** Indstil enheden til at deaktivere tastaturstrygningsfunktionen.
 - **Kontinuerligt input:** Indstil enheden til at kunne angive tekst, når der stryges på tastaturet.
 - **Markørkontrol:** Aktiver tastaturets intelligente navigationsfunktion for at flytte markøren ved at rulle på tastaturet.
- **Lyd:** Indstil enheden til at afgive en lyd, når du trykker på en tast.
- **Tegneksempel:** Indstil enheden til at vise et stort billede af hvert indtastet tegn.
- **Nulstil indstillinger:** Nulstil indstillingerne for Samsung-tastaturet.

Google-indtaling

- **Sprog:** Vælg sprog for angivelse af tekst.
- **Offline talegenkendelse:** Download og installer sprogdata til offline stemmeinput.
- **Bloker krænkende ord:** Indstil enheden til ikke at anerkende krænkende ord i stemmeinput.

Tekst-til-tale-muligheder

- **Foretrukken TTS-enhed:** Vælg et talesynteseprogram. Du kan ændre indstillinger for talesynteseprogrammer ved at trykke på .
- **Talehastighed:** Vælg en hastighed for tekst-til-tale-funktionen.
- **Lyt til et eksempel:** Som eksempel kan du lytte til den talte tekst.
- **Status for standardsprog:** Se status for standardsproget for tekst-til-tale-funktionen.

Læs meddelelse højt

Indstil enheden til at oplæse meddelelser, når du har indgående opkald, beskeder eller begivenheder.

Markørhastighed

Juster markørhastigheden for den mus eller det pegefelt, der er tilsluttet enheden.

Dato og tid

Få adgang til og skift følgende indstillinger for at styre, hvordan enheden viser klokkeslæt og dato.

På indstillingsskærmen trykkes på **Dato og tid**.



Hvis batteriet aflades helt eller fjernes fra enheden, nulstilles dato og klokkeslæt.

- **Automatisk dato og klokkeslæt:** Opdater automatisk klokkeslættet og datoen, når du rejser på tværs af tidszoner.
- **Indstil dato:** Angiv den aktuelle dato manuelt.
- **Indstil tid:** Angiv det aktuelle klokkeslæt manuelt.
- **Automatisk tidszone:** Indstil enheden, så du modtager oplysninger om tidszone fra netværket, når du bevæger dig imellem forskellige tidszoner.
- **Vælg tidszone:** Angiv din egen tidszone.
- **Brug 24-timersformat:** Vis klokkeslættet i 24-timersformat.

Sikkerhedsassistance

Aktiver nødsituation og angiv primære kontakter og beskeder. Der henvises til [Nødsituation](#) for yderligere oplysninger.

På indstillingsskærmen trykkes på **Sikkerhedsassistance**.

- **Nødsituation:** Indstil enheden til at aktivere nødsituation og reducere batteriforbruget ved at anvende grundlæggende funktioner som f.eks. opkald.
- **Send hjælpebeskeder:** Indstil enheden til at sende hjælpebeskeder ved at trykke tre gange på tænd/sluk-knappen.
 - **Send lydoptagelse:** Indstil enheden til at optage lyd og sende den til modtagerne sammen med beskeden.
- **Administrér primære kontakter:** Vælg eller rediger modtagerne af hjælpebeskeder.

Batteri

Få vist den mængde batteristrøm, der forbruges af enheden.

På indstillingsskærmen trykkes på **Batteri**.

- **Vis batteriprocent:** Indstil enheden til at vise, hvor meget strøm der er tilbage på batteriet.

Strømbesparelse

Aktiver strømsparetilstand og skift indstillingerne. Der henvises til [Strømbesparende funktion](#) for yderligere oplysninger.

På indstillingsskærmen trykkes på **Strømbesparelse**.

- **Strømsparetilstand:** Aktiver strømsparetilstand og skift indstillingerne.
 - **Begræns baggrundsdata:** Indstil enheden til at forhindre apps, der kører i baggrunden, i at bruge en mobil dataforbindelse.
 - **Begræns ydeevne:** Indstil enheden til at begrænse diverse funktioner, f.eks. slukning af baggrundslyset for knappen for seneste apps og tilbageknappen.
 - **Gråtonetilstand:** Indstil enheden til at vise alle farver på skærmen som gråtoner.
- **Ultrastrømbesparende tilstand:** Udvid standbytiden, og reducer batteriforbruget ved at vise et enklere layout og tillade begrænset adgang til en app.



Den anslåede maksimale standbytid viser den tid, der er tilbage, før batteriet løber tørt, når enheden ikke er i brug. Standbytid afhænger af dine enhedsindstillinger og driftsforholdene.

Lagring

Få vist hukommelsesoplysninger for enheden og hukommelseskortet, eller formater et hukommelseskort.

På indstillingsskærmen trykkes på **Lagring**.



Ved formatering af et hukommelseskort slettes alle data på kortet permanent.



Den interne hukommelses faktiske ledige kapacitet er mindre end den angivne kapacitet, da operativsystemet og standardapps optager en del af hukommelsen. Den tilgængelige kapacitet ændres muligvis, når du opgraderer enheden.

Sikkerhed

Skift indstillinger til sikring af enheden og SIM- eller USIM-kortet.

På indstillingsskærmen trykkes på **Sikkerhed**.

- **Enhedsadministratorer:** Få vist enhedsadministratorer, der er installeret på enheden. Du kan tillade, at enhedsadministratorer kan anvende nye politikker for enheden.
- **Ukendte kilder:** Indstil enheden til at tillade installation af apps fra ukendte kilder.
- **Kryptér enhed:** Angiv en adgangskode for at kryptere data, der er gemt på enheden. Du skal indtaste adgangskoden, hver gang du tænder enheden.



Oplad batteriet, inden du aktiverer denne indstilling, da det kan tage mere end en time at kryptere data.

- **Kryptér eksternt SD-kort:** Indstil enheden til at kryptere filer på et hukommelseskort.



Hvis du nulstiller enheden til fabriksindstillingerne, når denne indstilling er aktiveret, kan enheden ikke læse dine krypterede filer. Deaktiver denne indstilling, inden du nulstiller enheden.

- **Kontrollér på afstand:** Indstil enheden til at tillade fjernstyring af din enhed via internettet, hvis du skulle miste den, eller hvis den bliver stjålet. Du skal logge på din Samsung account for at kunne bruge denne funktion.
 - **Kontoregistrering:** Tilføj eller få vist din Samsung account.
 - **Google placeringstjeneste:** Indstil enheden til at tillade indsamling af placeringsdata eller bestemme placeringen af din mistede eller stjålne enhed via Wi-Fi eller et mobilt netværk.
- **Tyverisporing:** Aktiver eller deaktiver funktionen Find min mobil, som hjælper med at lokalisere enheden, hvis den mistes eller bliver stjålet.
- **Gå til websted:** Åbn webstedet Find min mobil (findmymobile.samsung.com). Du kan spore og styre din mistede eller stjålne enhed på webstedet Find min mobil.
- **Konfigurér SIM-kortlås:**
 - **Lås SIM-kort:** Aktiver eller deaktiver funktionen for PIN-lås, så den anmoder om PIN-kode, før enheden kan bruges.
 - **Skift SIM PIN-kode:** Skift den PIN-kode, der bruges til at få adgang til SIM- eller USIM-data.

- **Gør adgangskoder synlige:** Indstil enheden til at vise adgangskoder, mens du indtaster dem.
- **Opdat. af sik.politik:** Indstil enheden til at kontrollere og downloade sikkerhedsopdateringer.
- **Send sikkerhedsrapporter:** Indstil enheden til automatisk at sende opdaterede sikkerhedsrapporter til Samsung.
- **Lagringstype:** Angiv en lagringstype til legitimationsoplysningsfiler.
- **Pålidelige legitimationer:** Brug certifikater og legitimationsoplysninger for at opnå sikker brug af forskellige apps.
- **Installér fra enhedslager:** Installér krypterede certifikater, der er gemt på USB-lageret.
- **Slet legitimationsoplysninger:** Fjern indholdet af legitimationsoplysninger fra enheden, og nulstil adgangskoden.

Hjælp

Få mere at vide om, hvordan du bruger enheden og apps eller konfigurerer vigtige indstillinger. På indstillingsskærmen trykkes på **Hjælp**.

Om enheden

Få adgang til enhedsoplysninger, rediger enhedsnavn, eller opdater enhedens software. På indstillingsskærmen trykkes på **Om enheden**.

Applikationer

Applikationsmanager

Få vist og administrer apps på enheden.

På indstillingsskærmen trykkes på **Applikationsmanager**.

Standardapplikationer

Vælg en standardindstilling til brug af apps.

På indstillingsskærmen trykkes på **Standardapplikationer**.

Opkald

Tilpas indstillingerne for opkaldsfunktioner.

På indstillingsskærmen trykkes på **Opkald**.

- **Opkaldsafvisning:** Afvis opkald fra angivne telefonnumre automatisk. Føj telefonnumre til listen med afviste.
- **Besvare og afslutte opkald:**
 - **Tryk på starttasten:** Indstil enheden til at besvare et opkald, når du trykker på startknappen.
 - **Brug stemmekommandoer:** Indstil enheden til at besvare eller afvise et opkald ved hjælp af stemmekommandoer.
 - **Tryk på tænd/sluk-tasten:** Indstil enheden til at afslutte et opkald, når du trykker på tænd/sluk-knappen.

- **Opkaldsrelaterede pop op-medd.:**
 - **Pop op-meddelelse om opkald:** Indstil enheden til at vise et pop op-vindue, når du modtager et indgående opkald under brug af apps.
 - **Opkaldsstatus-pop op'er:** Indstil enheden til at vise et pop op-vindue med status for et opkald under brug af apps.
- **Vis opkaldsoplysninger:** Indstil enheden til at vise den opkaldende persons seneste sociale netværksaktivitet, når der modtages et opkald.
- **Ringesignaler:**
 - **Vibrér når besvaret:** Indstil enheden til at vibrere, når den anden part besvarer et opkald.
 - **Vibrér når opkald slutter:** Indstil enheden til at vibrere, når den anden part afslutter et opkald.
 - **Forbindelsestone:** Aktiver eller deaktiver klartonen.
 - **Minutsignal:** Aktiver eller deaktiver minutsignaltonen.
 - **Tone ved afslutning af opkald:** Aktiver eller deaktiver tonen ved afbrydelse af opkald.
 - **Meddelelse under samtaler:** Indstil enheden til at afgive varsler om begivenheder under et opkald.
- **Opkaldstilbehør:**
 - **Automatisk svar:** Indstil enheden til at besvare et opkald automatisk, når der er tilsluttet et headset.
 - **Automatisk svartimer:** Indstil det tidsrum, enheden venter, før den besvarer et opkald.
 - **Bet. for udgående opkald:** Indstil enheden til at tillade udgående opkald med et Bluetooth-headset, når enheden er låst.
 - **Udgående opkaldstyper:** Vælg den type udgående opkald, du vil foretage, når du bruger et Bluetooth-headset.

- **Flere indstillinger:**
 - **Vis mit opkalds-id:** Vis dit opkalder-id til andre for udgående opkald.
 - **Viderestilling:** Viderestil indgående opkald til et andet nummer.
 - **Automatisk områdekode:** Indstil enheden til automatisk at indsætte et forvalg (område- eller landekode) foran et telefonnummer.
 - **Opkaldsspærring:** Bloker indgående eller udgående opkald.
 - **Banke på:** Tillad varsler om indgående opkald under et opkald.
 - **Automatisk genopkald:** Aktiver automatisk genopkald for opkald, der ikke fik forbindelse, eller som blev afbrudt.
 - **FDN:** Aktiver eller deaktiver FDN-tilstand for at begrænse opkaldsnumre til numrene på FDN-listen. Angiv den PIN2-kode, der fulgte med dit SIM- eller USIM-kort.
- **Ringetoner og tastaturtoner:**
 - **Ringetoner:** Tilføj eller vælg en ringetone til indgående opkald.
 - **Vibrationer:** Tilføj eller vælg et vibrationsmønster.
 - **Vibrér ved opkald:** Indstil enheden til at vibrere og afspille en ringetone for indgående opkald.
 - **Tastetoner:** Indstil enheden til at afspille lyd, når du trykker på knapperne på tastaturet.
- **Tilpas opkaldslyd:** Vælg eller tilpas den lydkvalitet, der skal anvendes ved opkald via et tilsluttet headset.
- **Skjul min video:** Vælg et billede, der skal vises til den anden part.

Kontakter

Skift indstillinger for brug af kontakter.

På indstillingsskærmen trykkes på **Kontakter**.

- **Importer/eksporter kontakter:** Importer eller eksporter kontakter.
- **Kontakter, der skal vises:** Vælg de kontakter, du vil have vist.
- **Stryg for opkald/medd.:** Indstil enheden til at foretage et opkald eller sende en besked, når du trækker en kontakt til venstre eller højre på listen over kontakter.
- **Kun kontakter med telef.:** Indstil enheden til at vise kontakter, der kun har et telefonnummer.
- **Sortér efter:** Vælg en indstilling til sortering af kontakter.
- **Vis kontakter efter:** Vælg en indstilling til visning af kontaktnavne.
- **Send flere navnekort:** Vælg en metode til at dele kontakter.
- **Konti:** Tilføj eller rediger de konti, der skal synkroniseres kontakter med.

E-mail

Skift indstillinger for administration og afsendelse af e-mails.

På indstillingsskærmen trykkes på **E-mail**.

- **Administrere konti:** Administrer eksisterende e-mailkonti eller tilføj nye konti.
- **Visning:** Skift indstillingerne for visning af e-mails.
- **Standardvisning:** Indstil enheden til at åbne en specifik skærm, når du sletter e-mails.
- **Indstillinger for prioritetsafsender:** Skift indstillinger for prioritetsafsendere.
- **Spamadresser:** Tilføj e-mailadresser, der skal blokeres.
- **Forsink afsendelse af e-mail:** Indstil den tid, enheden venter, før den sender e-mails, efter du har trykket på sendeknappen.

Galleri

Skift indstillinger for brug af **Galleri**.

På indstillingsskærmen trykkes på **Galleri**.

- **Synkroniser kun via Wi-Fi:** Indstil enheden til kun at synkronisere indhold, når Wi-Fi-forbindelsen er aktiveret.
- **Tagge ven:** Indstil enheden til at vise kontekstuelle tags.
- **Ansigtstag:** Registrer ansigterne på billedet som ansigtstags.

Internet

Skift indstillinger for brug af internettet.

På indstillingsskærmen trykkes på **Internet**.

- **Startside:** Angiv en standardhjemmeside.
- **Automatisk udfyldt profil:** Indstil enheden til automatisk at indtaste brugeroplysninger, såsom navne eller telefonnumre, når du udfylder formularer på websider.
- **Fortrolighed:** Administrer personlige oplysninger, når du besøger websider.

Beskeder

Skift indstillinger for brug af beskeder.

På indstillingsskærmen trykkes på **Beskeder**.

- **Standardbeskedapp:** Vælg standardappen, som du vil bruge til sms.
- **Skærm:** Skift indstillinger for meddelelsesvinduet, såsom skriftstørrelse, baggrundsfarve m.m.
- **Hurtige svar:** Tilføj eller rediger beskeds-kabelonen.
- **Sms-beskeder:** Skift indstillinger for sms'er.
- **Mms-beskeder:** Skift indstillinger for mms'er.
- **Slet gamle beskeder:** Indstil enheden til at slette gamle beskeder.
- **Prioritetsafsendere:** Indstil enheden til at vise en prioriteret liste over afsendere.
- **Push-beskeder:** Indstil et interval for pop op-meddelelser, der informerer om nye beskeder.

- **Cell Broadcast:** Indstil enheden til at modtage beskeder fra mobiltjenester.
- **Meddelelser:** Indstil enheden til at informere dig om nye beskeder.
- **Signatur:** Indstil enheden til at vise din signatur på beskeden.
- **Spamfilter:** Indstil enheden til at blokere beskeder fra specifikke numre eller beskeder, der indeholder bestemte ord.
- **Tillad adg. t. alle links:** Indstil enheden til at tillade åbning af linket i en besked, når du trykker på linket.

S Planner

Skift indstillinger for brug af **S Planner**.

På indstillingsskærmen trykkes på **S Planner**.

- **Første dag i ugen:** Vælg den første dag i ugen.
- **Vis ugenumre:** Indstil enheden til at vise ugenumrene for et år.
- **Skjul afviste begivenheder:** Indstil enheden til at skjule begivenheder, der har fundet sted.
- **Skjul udførte opgaver:** Indstil enheden til at skjule udførte opgaver.
- **Vejrudsigte for syv dage:** Indstil enheden til at vise vejrudsigten.
- **Lås tidszone:** Indstil enheden til at lade indstillingen af tidszonen være uændret, når du rejser igennem tidszoner.
- **Vælg tidszone:** Vælg tidszone.
- **Se i dag i henhold til:** Angiv den kalender, du vil bruge til din hjemmetidszone eller en valgt tidszone.
- **Vælg varselsstype:** Vælg meddelelsesindstillingerne for begivenheder.
- **Meddelelseslyd:** Vælg en ringetone for begivenheder eller opgaver.
- **Vibration:** Indstil enheden til at vibrere for at informere dig om begivenheder eller opgaver.
- **Hurtige svar:** Opret skabeloner til afsendelser af beskeder til begivenhedsdeltagere.

S Voice

Skift indstillinger for stemmegenkendelse.

På indstillingsskærmen trykkes på **S Voice**.

- **Voice wake-up:** Indstil enheden til at starte stemmegenkendelse ved at sige en vækkekommando, mens du bruger **S Voice**.
- **Open via the home key:** Indstil enheden til at åbne **S Voice**, når du trykker to gange på starttasten.
- **Language:** Vælg et sprog til stemmegenkendelse.
- **Auto start speakerphone:** Indstil enheden til at tænde højttalertelefonen automatisk, når der foretages opkald ved hjælp af **S Voice**.
- **Erase S Voice data:** Slet de data, der bruges af **S Voice**, fra **S Voice**-serveren.
- **About S Voice:** Se oplysninger om version.

Tilgængelighed

Om tilgængelighed

Tilgængelighedsmenuer er specielle funktioner for personer med visse fysiske handicaps, såsom dårligt syn eller nedsat hørelse. Du kan bruge følgende funktioner:

- TalkBack
- Tilpasse skriftstørrelsen
- Forstørre skærmen
- Meddelelspåmindelser
- Vise skærmfarver negativt
- Farvejustering
- Deaktivere alle lyde
- Kameralys ved meddelelse
- Justere lydbalancen
- Monolydtilstand
- Tilpasse indstillinger for undertekster
- Hjælpemenuer
- Indstillinger for forsinkelse af tryk og hold
- Tilstand for interaktionsstyring
- Ændre metoden til at besvare eller afslutte opkald.
- Enkelt tryk-tilstand
- Administrere tilgængelighedsindstillinger

Hvis du vil benytte tilgængelighedsmenuer, skal du trykke på **Indstillinger** → **Tilgængelighed** på skærmen apps.

Bruge startknappen til at åbne tilgængelighedsmenuer

Du kan få adgang til følgende tilgængelighedsmenuer ved at trykke tre gange på startknappen.

- Tilgængelighed
- TalkBack
- Negative farver
- Interaktionskontrol

På skærmen apps trykkes på **Indstillinger** → **Tilgængelighed** → **Direkte adgang**, og derefter trykkes på kontakten **Direkte adgang** for at aktivere det. Vælg derefter en tilgængelighedsmenu, der skal vises, når du trykker tre gange hurtigt på startknappen.

Hvis du vælger mere end én menu, viser enheden et pop op-vindue, hvor du bliver spurgt om, hvilken menu der skal bruges, hver gang du trykker hurtigt tre gange på startknappen. Hvis du vil aktivere **Interaktionskontrol** på tilgængelighedsmenuerne, skal du aktivere funktionen. På skærmen apps trykkes på **Indstillinger** → **Tilgængelighed** → **Færdighed og interaktion** → **Interaktionskontrol**, og derefter trykkes på kontakten **Interaktionskontrol** for at aktivere det.

Stemmetilbage melding (TalkBack)

Aktivere eller deaktivere TalkBack

Når du aktiverer TalkBack, læser enheden teksten på skærmen eller udvalgte funktioner højt. Denne funktion er nyttig, hvis du har problemer med at se skærmen.

- 1 På skærmen apps trykkes på **Indstillinger** → **Tilgængelighed** → **Syn** → **TalkBack**.
- 2 Tryk på kontakten **TalkBack** for at aktivere det.
Tryk på kontakten **TalkBack**, og tryk hurtigt to gange et vilkårligt sted på skærmen for at deaktivere TalkBack.
- 3 Tryk på **OK**.
Tryk på **OK**, og tryk to gange hurtigt et vilkårligt sted på skærmen for at deaktivere TalkBack.

Når du aktiverer TalkBack, giver enheden stemmetilbage melding og oplæser de funktioner, du vælger. Ligeledes giver enheden stemmetilbage melding, når der slukkes for skærmen, når du har nye meddelelser m.m.

Når du aktiverer **Udforsk ved berøring** under brug af TalkBack, læser enheden udvalgte elementer højt. Enheden læser først elementer på skærmen højt, når du trykker på dem. Enheden udfører derefter funktionen eller åbner appen, hvis du trykker hurtigt to gange et vilkårligt sted på skærmen. Hvis **Udforsk ved berøring** er deaktiveret, kan enheden ikke udføre forskellige funktioner, der kræver fingerbevægelser.

Hvis du vil aktivere **Udforsk ved berøring**, skal du trykke på **Indstillinger** → **Tilgængelighed** → **Syn** → **TalkBack** → **INDSTILLINGER** på skærmen apps, og derefter markere **Udforsk ved berøring**.



Nogle funktioner er ikke tilgængelige, når du anvender TalkBack.

Kontrollere skærmen med fingerbevægelser

Du kan bruge diverse fingerbevægelser til at styre skærmen, når du benytter TalkBack. Hvis **Udforsk ved berøring** er deaktiveret, kan enheden ikke udføre nogle af de funktioner, der kræver fingerbevægelser.

Hvis du vil aktivere **Udforsk ved berøring**, skal du trykke på **Indstillinger** → **Tilgængelighed** → **Syn** → **TalkBack** → **INDSTILLINGER** på skærmen apps, og derefter markere **Udforsk ved berøring**.

- Udforskning af skærmen: Placer en finger på skærmen, og flyt den for at udforske skærmen. Vælg et element og hold på det, hvorefter enheden læser navnet på elementet højt. Når du slipper med fingeren, er elementet under din finger valgt.
- Valg af elementer: Tryk på et element for at vælge det. Du kan også vælge et element, mens du undersøger skærmen, og derefter slippe med din finger.
- Åbne det valgte element: Mens valgte elementer læses højt, skal du slippe med din finger, når du hører navnet på det ønskede element. Tryk derefter hurtigt to gange på skærmen.
- Valg af det forrige element: Rul hurtigt opad eller til venstre på skærmen med én finger.

- Valg af det næste element: Rul hurtigt nedad eller til højre på skærmen med én finger.
- Bladring i listerne: Rul skærmen opad eller nedad med to fingre.
- Retur til forrige side: Rul skærmen til højre med to fingre.
- Gå til næste side: Rul skærmen til venstre med to fingre.
- Oplåsning af skærmen: Rul skærmen i en hvilken som helst retning inden for området for den låste skærm med to fingre.
- Åbne informationspanelet: Træk toppen af skærmen nedad med to fingre.
- Åbne panelet for hurtigindstillinger: Træk toppen af skærmen nedad med tre fingre.

Du kan konfigurere indstillinger for fingerbevægelser for TalkBack i **Administration af bevægelser**. Der henvises til [Konfigurere indstillinger for fingerbevægelser](#) for yderligere oplysninger.

Konfigurere indstillinger for fingerbevægelser

Når du bruger TalkBack, kan du udføre handlinger ved brug af fingerbevægelser. Du kan udføre handlinger såsom returnering til den forrige skærm, åbning af startskærmen m.v. Konfigurer fingerbevægelser, før du bruger dem.

Konfigurere indstillinger for genvejsbevægelser

Brug denne funktion til at konfigurere otte genvejsbevægelser. Du kan konfigurere bevægelser såsom at trække din finger opad og derefter til højre uden at slippe den fra skærmen m.v. Du kan ændre genveje for bevægelser eller tildele funktioner til tomme genveje.

På skærmen apps trykkes på **Indstillinger** → **Tilgængelighed** → **Syn** → **TalkBack** → **INDSTILLINGER** → **Administration af bevægelser**. Vælg en bevægelse, og tildel den derefter en funktion.

Følgende funktioner er tilgængelige:

- **Knappen Tilbage:** Vend tilbage til den forrige skærm.
- **Knappen Startskærm:** Åbn startskærmen.
- **Knappen Oversigt:** Åbn listen over de seneste apps.
- **Åbn underretninger:** Åbn informationspanelet.

- **Åbn global genvejsmenu:** Åbn den globale kontekstuelle menu. Tryk og hold på skærmen for at åbne den cirkulære, globale kontekstuelle menu. Du kan bruge funktioner som f.eks. **Hurtig navigation**, **Læs fra toppen**, **Stav sidste udsagn** og **Læs fra det næste element**. Udforsk derefter menuer ved at tegne en cirkel med din finger uden at slippe skærmen. Når du finder den menu, du ønsker, skal du slippe med fingeren fra menuen for at vælge den. Tryk på **Sæt feedback på pause** øverst til venstre på skærmen for at standse stemme-tilbage melding midlertidigt. Tryk på **Indstillinger for TalkBack** øverst til højre på skærmen for at få adgang til TalkBack-indstillingerne. Der henvises til [Konfigurere indstillinger for TalkBack](#) for yderligere oplysninger.
- **Åbn lokal genvejsmenu:** Åbn den lokale kontekstuelle menu. Du kan vælge en enhed til læsning af tekst på skærmen. Hvis du anvender denne funktion, mens du indtaster tekst, er kontekstuelle menuer, såsom markørstyringsmenuen, tilgængelige. Tryk og hold på skærmen for at åbne den cirkulære, kontekstuelle menu. Udforsk derefter menuer ved at tegne en cirkel med din finger uden at slippe skærmen. Når du finder den menu, du ønsker, skal du slippe med fingeren fra menuen for at vælge den.
- **Læs fra toppen:** Oplæs elementer fra det første element til det sidste element i rækkefølge.
- **Læs fra det næste element:** Oplæs elementer ved at starte fra elementet ved siden af det valgte element i rækkefølge.

Ændre læseenheder

Når du benytter TalkBack, kan du lytte til teksten på skærmen. Du kan trække fingeren opad, nedad, mod venstre og mod højre for at vælge den ønskede tekst. Som standard læses enhedens tekst højt i det valgte område. Du kan også indstille enheden til at læse tekst i større dele, f.eks. som linjer eller sætninger.

Skifte læseenheder ved hjælp af den lokale kontekstuelle menu

- 1 Vælg den tekst, der skal læses.
- 2 Træk din finger opad og derefter til højre uden at slippe for at åbne den lokale kontekstuelle menu.
- 3 Tryk og hold på skærmen, og tegn en cirkel med din finger for at udforske menuerne. Slip derefter med fingeren, når du hører **Skift granularitet**.

- Tryk og hold på skærmen igen, og tegn en cirkel med din finger for at udforske menuerne. Slip derefter med fingeren, når du hører den ønskede læseenhed.

For ændring af genvejsbevægelsen for at åbne den lokale kontekstuelle menu henvises der til [Konfigurere indstillinger for genvejsbevægelser](#).

Sætte TalkBack på pause

Åbn den globale kontekstuelle menu ved at trække din finger nedad og derefter til højre på skærmen uden at slippe. Når du vælger **Sæt feedback på pause** øverst til venstre på skærmen, standses stemmetilbage melding midlertidigt.

Når stemmetilbage melding er standset midlertidigt, kan du genoptage den ved at tænde for skærmen eller øvrige metoder. Hvis du vil ændre metoden for genoptagelse af TalkBack, skal du trykke på **Indstillinger** → **Tilgængelighed** → **Syn** → **TalkBack** → **INDSTILLINGER** → **Fortsæt fra suspension** på skærmen apps. Vælg derefter en mulighed.

For ændring af genvejsbevægelsen for at åbne den globale kontekstuelle menu henvises der til [Konfigurere indstillinger for genvejsbevægelser](#).

Bruge hurtignavigationsfunktionen

Med hurtignavigationsfunktionen kan du få adgang til menuer ved at tegne en cirkel på skærmen uden at skulle rulle op eller ned for at vælge et element.

Åbn den globale kontekstuelle menu ved at trække din finger nedad og derefter til højre på skærmen uden at slippe. Tryk og hold på skærmen, og tegn en cirkel om menuen med din finger for at udforske menuerne. Slip derefter med fingeren, når du hører **Hurtig navigation**. Tryk på skærmen igen, og tegn en cirkel om menuen med din finger for at udforske menuerne. Slip derefter med fingeren, når du hører den ønskede menu.

Tilføje og administrere billedetiketter

Du kan føje etiketter til billederne på skærmen. Enheden læser etiketterne højt, når billederne er valgt. Føj etiketter til billeder uden etiketter ved hjælp af den lokale kontekstuelle menu.

Åbn den lokale kontekstuelle menu ved at trække din finger opad, og derefter til højre på skærmen uden at slippe den. Tryk og hold på skærmen, og tegn en cirkel om menuen med din finger for at udforske menuerne. Når du kan høre menuen til tilføjelse af etiketter, skal du slippe med fingeren for at tilføje etiketter.

Hvis du vil se etiketterne, skal du trykke på **Indstillinger** → **Tilgængelighed** → **Syn** → **TalkBack** → **INDSTILLINGER** → **Administrer tilpassede etiketter** på skærmen apps.

Konfigurere indstillinger for TalkBack

Konfigurer indstillinger for TalkBack for nemheds skyld.

På skærmen apps trykkes på **Indstillinger** → **Tilgængelighed** → **Syn** → **TalkBack** → **INDSTILLINGER**. Du kan også åbne den globale kontekstuelle menu ved at trække din finger nedad og derefter til højre på skærmen uden at slippe den. Træk derefter din finger til øverste højre hjørne af skærmen og slip, når du hører **Indstillinger for TalkBack**.

- **Talelydstyrke:** Juster lydstyrken for stemmetilbage melding.
Lydstyrken for stemmetilbage melding afhænger muligvis af medielydstyrken. For at justere medielydstyrken trykkes lydstyrkeknappen op eller ned, mens du lytter til stemmetilbage melding. Alternativt kan du trykke på **Indstillinger** → **Lyde og meddelelser** på skærmen apps, og derefter trække bjælken til justering af lydstyrke for medieindholdet til venstre eller højre.
- **Brug ændringer i tonehøjde:** Indstil enheden til at læse tekst højt med en lav stemme, når teksten indtastes ved brug af et tastatur.
- **Tastaturekko:** Indstil enheden til at oplæse tekst eller symboler, der indtastes ved brug af et tastatur. Du kan også angive den tastaturtype, som denne funktion skal anvendes til.
- **Oplæs ved slukket skærm:** Indstil enheden til at give stemmetilbage melding, når skærmen er slukket.
- **Brug nærhedssensor:** Indstil enheden til at stoppe stemmetilbage melding midlertidigt, hvis du placerer din hånd over sensoren øverst på enheden. Tryk på skærmen for at genoptage stemmetilbage melding.
- **Ryst for at starte kontinuerlig læsning:** Indstil enheden til at starte oplæsning af tekst på skærmen, når du ryster enheden. Du kan vælge mellem forskellige indstillinger for vibrationshastighed.
- **Oplæs opkalds-id:** Indstil enheden til at oplæse den opkaldende persons navn, når du modtager et opkald.
- **Vibrationsfeedback:** Indstil enheden til at vibrere, når du udforsker skærmen.
- **Lydfedback:** Indstil enheden til at udsende en lyd, når du anvender skærmen, såsom når du ruller skærmen m.m.

- **Fokuser på talt lyd:** Indstil enheden til at skrue ned for medielydstyrken, når enheden oplæser et element.
- **Lydstyrke:** Juster lydstyrken for den lyd, der afspilles, når du berører skærmen for at styre den. Denne funktion er tilgængelig, hvis **Lydfeedback** er valgt.
- **Udforsk ved berøring:** Indstil enheden til at oplæse elementerne under din finger. Når du f.eks. trykker på **Apps** på startskærmen med fingeren, læser enheden "**Apps**" højt. Hvis du vil vælge **Apps**, skal du slippe med fingeren og trykke hurtigt to gange et vilkårligt sted på skærmen. Du kan flytte til den ønskede side ved at rulle skærmen til venstre eller højre med to fingre. Du finder yderligere oplysninger om skærmstyring ved hjælp af funktionen Udforsk med tryk under: [Kontrollere skærmen med fingerbevægelser](#).
- **Rul lister automatisk:** Indstil enheden til automatisk at rulle gennem resten af listen, der ikke ses på skærmen, og oplæse elementerne.
- **Valg med ét tryk:** Indstil enheden til at åbne det valgte element ved at trykke på det én gang.
- **Start vejledningen "Udforsk ved berøring":** Se selvstudiet vedrørende brugen af funktionen Udforsk ved berøring.
- **Administration af bevægelser:** Tildel funktioner, der skal udføres med fingerbevægelser. Der henvises til [Konfigurere indstillinger for fingerbevægelser](#) for yderligere oplysninger.
- **Administrer tilpassede etiketter:** Se de etiketter, du har tilføjet.
- **Fortsæt fra suspension:** Vælg en metode, der skal bruges til at genoptage stemme-tilbage melding.
- **Indstillinger for udviklere:** Angiv valgmuligheder for udvikling af apps.

Bruge enheden med skærmen slukket

Indstil enheden til at slukke for skærmen hele tiden, således at indholdet på skærmen forbliver privat. Skærmen tænder ikke, når du trykker på udvendige knapper eller trykker på skærmen. Funktioner, der er aktuelt er aktiverede, bliver heller ikke deaktiverede.

På skærmen apps trykkes på **Indstillinger** → **Tilgængelighed** → **Syn**, og derefter markeres **Mørk skærm**. Du kan aktivere eller deaktivere denne funktion ved at trykke to gange på tænd/sluk-knappen.

Bruge funktionen for hurtig indtastning

Indstil enheden til at indtaste et tegn, når du slipper med fingeren fra tegnet på tastaturet. Du kan bruge denne funktion til at indtaste tegn i stedet for at slippe med fingeren og dobbelttrykke på skærmen.

På skærmen apps trykkes på **Indstillinger** → **Tilgængelighed** → **Syn**, og derefter markeres **Hurtigt tastinput**.

Oplæse adgangskoder

Indstil enheden til at oplæse adgangskoder, når du indtaster adgangskoden, mens TalkBack er aktiveret. Brug denne funktion til at sikre dig, at du har indtastet den rigtige adgangskode.

På skærmen apps trykkes på **Indstillinger** → **Tilgængelighed** → **Syn**, og derefter markeres **Sig adgangskoder**.

Indstille tekst-til-tale-funktioner

Skift indstillingerne for tekst-til-tale-funktioner, der anvendes, når TalkBack er aktiveret, såsom sprog, hastighed m.m.

På skærmen apps trykkes på **Indstillinger** → **Tilgængelighed** → **Syn** → **Tekst-til-tale-muligheder**, og derefter anvendes følgende funktioner:

- **Samsung tekst-til-tale-program/Google Oplæsningsmaskine:** Vælg et program til tekst-til-tale-funktionen.
- **Talehastighed:** Vælg en hastighed for tekst-til-tale-funktionen.
- **Lyt til et eksempel:** Som eksempel kan du lytte til den talte tekst. Hvis enheden ikke kan oplæse eksempler, skal du trykke på  → **Installér stemmedata** for at downloade og installere stemmedata til tekst-til-tale-funktionen.
- **Status for standardsprog:** Se status for det aktuelle sprog for tekst-til-tale-funktionen.

Indtaste tekst ved brug af tastaturet

For at få vist tastaturet, skal du trykke på tekstindtastningsfeltet og derefter trykke hurtigt to gange et vilkårligt sted på skærmen.

Når du trykker på tastaturet med fingeren, oplæser enheden tegntasterne under din finger. Når du hører det ønskede tegn, skal du slippe med fingeren for at vælge det. Tegnet indtastes, og enheden oplæser teksten.

Hvis **Hurtigt tastinput** ikke er aktiveret, skal du slippe det ønskede tegn med fingeren og derefter trykke to gange et vilkårligt sted på skærmen. Hvis du vil aktivere den hurtige indtastningsfunktion skal du trykke på **Indstillinger** → **Tilgængelighed** → **Syn** på skærmen apps, og derefter markere **Hurtigt tastinput**.

Indtastning af yderligere tegn

Tryk og hold på en knap på tastaturet. Hvis der er ekstra tegn tilgængelige via knappen, vises et pop op-vindue over tastaturet, der viser tegnene. Hvis du vil vælge et tegn, skal du trække med fingeren på skærmen og derefter slippe skærmen, når du hører det ønskede tegn.

Skifte inputsprog

Hvis du vil tilføje indtastningssprog skal du trykke på **Indstillinger** → **Sprog og input** på skærmen apps. Tryk derefter på **Samsung-tastatur** → **Vælg inputsprog**, og vælg derefter de ønskede sprog.

Hvis du vil ændre indtastningssproget, skal du trykke på  og derefter trykke to gange hurtigt efter hinanden et vilkårligt sted på skærmen.

Redigere tekst

Brug den lokale kontekstuelle menu til at flytte markøren eller kopiere og indsætte tekst.

Åbn den lokale kontekstuelle menu ved at trække din finger opad, og derefter til højre på skærmen uden at slippe den. Tryk og hold på skærmen, og tegn en cirkel om menuen med din finger for at udforske menuen. Slip derefter med fingeren, når du hører **Skift granularitet**. Tryk på skærmen igen, og tegn en cirkel om menuen for at udforske menuerne. Slip derefter med fingeren, når du hører den ønskede læseenhed.



Når du redigerer tekst, skal du indstille læseenheden til enten ord eller tegn efter behov. I valgtilstand vælger enheden tekst i henhold til den valgte læseenhed.

Træk din finger opad, nedad, til venstre eller til højre for at lytte til teksten. Når den tekst, du vil redigere, oplæses, kan du foretage følgende handlinger:

- Slette tekst: Tryk på sletknappen på tastaturet.
- Vælge tekst med valgtilstand: Aktiver valgtilstanden for at vælge og lytte til teksten. For at aktivere valgtilstanden skal du åbne den lokale kontekstuelle menu og vælge **Markørkontrol** → **Start markeringstilstand**. Rul til venstre eller højre for at lytte til teksten før eller efter den aktuelt valgte tekst. For at deaktivere valgtilstanden skal du åbne den lokale kontekstuelle menu og vælge **Markørkontrol** → **Afslut markeringstilstand**.
- Vælge hele teksten: Åbn den lokale kontekstuelle menu, og vælg **Markørkontrol** → **Vælg alle**. Al tekst i dokumentet vælges.
- Kopiering og beskæring af tekst: Vælg tekst ved hjælp af den lokale kontekstuelle menu. Åbn derefter den lokale kontekstuelle menu, og vælg **Markørkontrol**. Vælg **Kopiér** for at kopiere den valgte tekst, eller tryk på **Klip** for at klippe den valgte tekst. Den markerede tekst kopieres til udklipsholderen.
- Indsætte tekst: Placer markøren det sted, hvor teksten skal indsættes, åbn den lokale kontekstuelle menu, og vælg derefter **Markørkontrol** → **Indsæt**.

Angive tekst via tale

Du kan indtaste tekst via tale. For at få vist tastaturet, skal du trykke på tekstindtastningsfeltet og derefter trykke hurtigt to gange et vilkårligt sted på skærmen.

Når du trykker og holder på  viser enheden et pop op-vindue med tastaturindstillingerne. Træk med fingeren på skærmen uden at slippe den. Når  er valgt, skal du slippe med fingeren. Sig derefter de ord, du vil indtaste i tekstfeltet. De talte ord vises som tekst på skærmen, og enheden læser dem højt.

Hvis du vil indtaste yderligere tekst, skal du vælge mikrofonknappen og sige ordene.

Tilpasse skriftstørrelsen

Brug denne funktion til at ændre skriftstørrelsen. Enheden inkluderer diverse skriftstørrelser, der kan gøre betjeningen mere praktisk for synshæmmede personer. Det er eventuelt ikke muligt at indstille skriftstørrelsen til **Meget stor** i visse apps.

På skærmen apps trykkes på **Indstillinger** → **Tilgængelighed** → **Syn** → **Skriftstørrelse**.

Forstørre skærmen

Brug denne funktion til at forstørre skærmen og zoome ind på et bestemt område.

På skærmen apps trykkes på **Indstillinger** → **Tilgængelighed** → **Syn** → **Bevægelser til forstørrelse**, og derefter trykkes på kontakten **Bevægelser til forstørrelse** for at aktivere det.

- Zoome ind og ud: Tryk hurtigt tre gange på skærmen for at zoome ind på et bestemt område. Tryk hurtigt tre gange på skærmen igen for at vende tilbage.
- Udforske skærmen ved at rulle: Brug to fingre til at rulle gennem den forstørrede skærm.
- Justering af zoomforholdet: Tryk på skærmen med to fingre på den forstørrede skærm. Spred derefter de to fingre, eller knib dem sammen for at justere forholdet.



- Tastaturer på skærmen kan ikke forstørres.
- Når denne funktion er aktiveret, kan ydeevnen for nogle apps som f.eks. **Telefon** og **Lommereg.** blive påvirket.

Indstille meddelelspåmindelser

Brug denne funktion til at advare dig, når du ikke har kontrolleret dine meddelelser inden for et givet interval.

På skærmen apps trykkes på **Indstillinger** → **Tilgængelighed** → **Syn** → **Meddelelspåmindelse**, og derefter trykkes på kontakten **Meddelelspåmindelse** for at aktivere det.

For at indstille et interval mellem påmindelser, skal du trykke på **Påmindelsesinterval**.

Vise skærmfarver negativt

Brug denne funktion til at forbedre skærmsynligheden og hjælpe brugere med at genkende tekst på skærmen nemmere. Når denne funktion er aktiveret, viser enheden et negativt billede, der viser farverne modsat på skærmen. Visning af farver i negativ øger kontrasten mellem sort og hvid.

På skærmen apps trykkes på **Indstillinger** → **Tilgængelighed** → **Syn**, og derefter markeres **Negative farver**.

Farvejustering

Brug denne funktion til at justere, hvordan farver vises på skærmen, hvis du har svært ved at skelne farver fra hinanden. Enheden ændrer farverne til mere genkendelige farver.

- 1 På skærmen apps trykkes på **Indstillinger** → **Tilgængelighed** → **Syn** → **Farvejustering**.
- 2 Tryk på kontakten **Farvejustering** for at aktivere det.
- 3 Tryk på **START**.
- 4 Arranger farvefelterne efter lighed ved at starte fra basefarven.
- 5 Tryk på **KLAR**, når du er færdig med at justere farverne.
Hvis du kan skelne farverne fra hinanden, behøver du ikke foretage yderligere justeringer.
- 6 Hvis farverne stadig er svære at skelne fra hinanden, skal du trykke på **Kamera** eller **Billede**.
- 7 Træk farvejusteringsbjælken til venstre eller højre, og tryk på **KLAR**.
Hvis du vil justere farven igen, skal du trykke på **⋮** → **Justér farve**.

Indstille kameralys ved meddelelse

Indstil kameralyset til at blinke, når du får indgående opkald, nye beskeder eller meddelelser.

På skærmen apps trykkes på **Indstillinger** → **Tilgængelighed** → **Hørelse**, og derefter markeres **Kameralys ved meddelelse**.

Deaktivere alle lyde

Indstil enheden til at deaktivere alle lyde, såsom medielyde, herunder den opkaldende persons stemme under et opkald.

På skærmen apps trykkes på **Indstillinger** → **Tilgængelighed** → **Hørelse**, og derefter markeres **Deaktiver alle lyde**.

Indstillinger for undertekster

Samsung-undertekster

På skærmen apps trykkes på **Indstillinger** → **Tilgængelighed** → **Hørelse** → **Samsung-undertekster (CC)**, og derefter trykkes på kontakten **Samsung-undertekster (CC)** for at aktivere det.

Brug følgende funktioner:

- **Tekstjustering:** Skift positionen for underteksten.
- **Skrifttype:** Skift skrifttypen.
- **Skriftstørrelse:** Skift skriftstørrelsen.
- **Kant:** Skift kanten på underteksten.
- **Skrifttype:** Skift farven og gennemsigtigheden på teksten.
- **Baggrund:** Skift farven og gennemsigtigheden på undertekstboksens baggrund.
- **Vindue med billedtekster:** Skift farven og gennemsigtigheden på undertekstvinduet.

Google-undertekster

På skærmen apps trykkes på **Indstillinger** → **Tilgængelighed** → **Hørelse** → **Google-undertekster (CC)**, og derefter trykkes på kontakten **Google-undertekster (CC)** for at aktivere det.

Brug følgende funktioner:

- **Sprog:** Vælg et sprog til underteksterne.
- **Tekststørrelse:** Skift skriftstørrelsen.
- **Billedtekststil:** Rediger underteksternes skrifttype.

Justere lydbalancen

Indstil enheden til at justere lydbalancen, når du bruger et headset.

For at justere lydbalancen skal du slutte et headset til enheden. På skærmen apps trykkes på **Indstillinger** → **Tilgængelighed** → **Hørelse** → **Lydbalance**. Træk justeringsbjælken til venstre eller højre, juster lydbalancen, og tryk derefter på **OK**.

Monolyd

Indstil enheden til at skifte lydoutputtet fra stereo til mono, når der tilsluttes et headset.

Monooutput kombinerer stereolyd i ét signal, der afspilles via alle headsethøjttalere. Brug denne funktion, hvis du har nedsat hørelse, eller hvis du vil nøjes med kun at bruge ét ørestykke fra headsettet.

På skærmen apps trykkes på **Indstillinger** → **Tilgængelighed** → **Hørelse**, og derefter markeres **Monolyd**.

Hjælpemenu

Vise hjælpegenvejsikonet

Indstil enheden til at vise genvejsikonet for hjælp. Du kan bruge ikonet til at få adgang til apps, funktioner og indstillinger ved at trykke på hjælpemenuerne i ikonet. Betjen enheden ved at trykke på hjælpemenuer i ikonet uden at udforske skærmen. Når denne funktion er startet, er **Tilstanden Enkelt tryk** aktiveret.

- 1 På skærmen apps trykkes på **Indstillinger** → **Tilgængelighed** → **Færdighed og interaktion** → **Assistentmenu**.
- 2 Tryk på kontakten **Assistentmenu** for at aktivere det.
Hjælpegenvejsikonet vises nederst til højre på skærmen.
- 3 Tryk på **Styrende hånd** for at flytte hjælpegenvejsikonet til en bekvem placering.

Åbne hjælpemenuer







Hjælpegenvejsikonet vises som et flydende ikon, der giver nem adgang til hjælpemenuerne fra en hvilken som helst skærm.

Når du trykker på hjælpegenvejsikonet, forstørres ikonet en smule og viser de tilgængelige menuer. Tryk på pil op eller ned for at gå til andre paneler eller rul skærmen op eller ned for at vælge andre menuer.

Bruge markøren

Tryk på **Markør** på hjælpemenuen. En markør og et berøringsområde, hvor markøren kan styres, vises på skærmen. Du kan betjene skærmen med små fingerbevægelser på touchområdet. Træk derefter fingeren over touchområdet for at bevæge markøren. Du kan også trykke på skærmen for at vælge elementer under markøren.

Brug følgende funktioner:

-  /  : Vælg et element, eller rul til venstre eller højre på skærmen.
-  /  : Rul op eller ned på skærmen.
-  : Flyt berøringsområdet til en anden placering.
-  : Luk berøringsområdet.

Hvis du vil ændre markørindstillingerne, skal du trykke på **Indstillinger** → **Tilgængelighed** → **Færdighed og interaktion** → **Assistentmenu** på skærmen apps og trykke på kontakten **Assistentmenu** for at aktivere det. Brug derefter indstillingerne under **Indst. for touchpad og markør**.



Bruge udvidede hjælpemenuer

Indstil enheden til at vise udvidede hjælpemenuer for udvalgte apps. Når du f.eks. starter **Beskeder**, vises der søge- og skrivefunktioner på hjælpemenuen.

På skærmen apps trykkes på **Indstillinger** → **Tilgængelighed** → **Færdighed og interaktion** → **Assistentmenu** → **Assistent plus**, tryk på kontakten **Assistent plus** for at vælge det, og vælg derefter apps.

Redigere hjælpemenuer

Du kan bruge denne funktion til at redigere menuer på genvejsikonet for hjælp.

På skærmen apps trykkes på **Indstillinger** → **Tilgængelighed** → **Færdighed og interaktion** → **Assistentmenu**, tryk på kontakten **Assistentmenu** for at aktivere det, og tryk derefter på **Redigér**. Tryk på  eller  for at tilføje eller slette menuer.

Indstillinger for forsinkelse af tryk og hold

Indstil genkendelsestiden for at trykke og holde på skærmen.

På skærmen apps trykkes på **Indstillinger** → **Tilgængelighed** → **Færdighed og interaktion** → **Tryk og hold-forsinkelse**, og derefter vælges en indstilling.

Interaktionskontrol

Aktiver tilstanden for interaktionsstyring for at begrænse enhedens reaktion på indtastninger, mens der anvendes apps. Denne tilstand er nyttig, hvis du vil give andre begrænset adgang til og kontrol over dine medier eller data.

- 1 På skærmen apps trykkes på **Indstillinger** → **Tilgængelighed** → **Færdighed og interaktion** → **Interaktionskontrol**.
- 2 Tryk på kontakten **Interaktionskontrol** for at aktivere det.
- 3 Tryk og hold på startknappen og lydstyrkeknappen samtidigt, mens der anvendes en app.
- 4 Juster størrelsen på rammen eller tegn en linje rundt om et område, du vil begrænse.
- 5 Tryk på **KLAR**.
Enheden viser det begrænsede område. Hvis du trykker på skærmen eller på knapper, såsom startknappen, vil de ikke virke i dette område.

For at deaktivere tilstanden for interaktionsstyring skal du trykke og holde på startknappen og lydstyrkeknappen samtidigt.

Besvare eller afslutte opkald

Skift metode til at besvare eller afslutte opkald.

På skærmen apps trykkes på **Indstillinger** → **Tilgængelighed** → **Besvare og afslutte opkald**.

Brug følgende funktioner:

- **Tryk på starttasten:** Indstil enheden til at besvare et opkald, når du trykker på startknappen.
- **Brug stemmekommandoer:** Indstil enheden til at besvare et opkald ved hjælp af stemmekommandoer.
- **Tryk på tænd/sluk-tasten:** Indstil enheden til at afslutte et opkald, når du trykker på tænd/sluk-knappen.

Bruge enkelt tryk-tilstand

Indstil enheden til at kontrollere indgående opkald eller meddelelser ved at trykke på knappen i stedet for at trække den. Når der lyder en alarm, eller der modtages et opkald, skal du trykke på knappen for at stoppe alarmen eller besvare opkaldet i stedet for at trække knappen.

På skærmen apps trykkes på **Indstillinger** → **Tilgængelighed**, og derefter markeres **Tilstanden Enkelt tryk**.

Administrere tilgængelighedsindstillinger

Gemme tilgængelighedsindstillinger i en fil

Eksporter de aktuelle tilgængelighedsindstillinger i en fil.

På skærmen apps trykkes på **Indstillinger** → **Tilgængelighed** → **Adm. tilgængelighed** → **Importér/Eksportér**, og derefter vælges en eksportindstilling. Tilgængelighedsindstillingsfilen lagres på det valgte sted på enheden.

Importere en tilgængelighedsindstillingsfil

Importer en tilgængelighedsindstillingsfil, og opdater de aktuelle indstillinger.

På skærmen apps trykkes på **Indstillinger** → **Tilgængelighed** → **Adm. tilgængelighed** → **Importér/Eksportér**, og derefter vælges en importindstilling. Vælg en fil, der skal importeres, og tryk på **UDFØRT** → **OK**. Tilgængelighedsindstillingerne overføres i henhold til den importerede fil.

Dele tilgængelighedsindstillingsfiler

Del tilgængelighedsindstillingsfiler med andre via e-mail, Wi-Fi Direct, Bluetooth og andet.

På skærmen apps trykkes på **Indstillinger** → **Tilgængelighed** → **Adm. tilgængelighed** → **Del via**. Vælg derefter tilgængelighedsfiler, og tryk på **UDFØRT**. Vælg en delingsmetode, og følg vejledningen på skærmen for at dele filerne.

Se tilgængelighedstjenester

Få vist de tilgængelighedstjenester, der er installeret på enheden.

På skærmen apps trykkes på **Indstillinger** → **Tilgængelighed**, og derefter vises listen over mulige tilgængelighedstjenester i **Tjenester**.

Bruge andre nyttige funktioner

- Bruge S Voice: Du kan bruge **S Voice** for at udføre forskellige funktioner ved hjælp af stemmekommandoer. Start **S Voice** og foretag opkald, send beskeder og se opgaver. Der henvises til [S Voice](#) for yderligere oplysninger.
- Søge via stemme: Brug stemmekommandoer til at søge efter websideindhold. Brug denne funktion, når du bevæger dig og ikke kan bruge hænderne til at indtaste tekst. Der henvises til [Talesøgning](#) for yderligere oplysninger.
- Bruge informationspanelet: Træk statusbjælken nedad for at åbne informationspanelet. Du kan se ubesvarede opkald, nye beskeder og justere lysstyrken med mere. Der henvises til [Paneller til informationer og hurtigindstillinger](#) for yderligere oplysninger.
- Skifte til Nem tilstand: Nem tilstand bruger et enklere layout og større ikoner, så funktionerne er lettere at bruge. Du kan tilføje hyppigt anvendte apps eller genveje til startskærmen for at få lettere adgang. Der henvises til [Nem tilstand](#) for yderligere oplysninger.
- Bruge kontrolbevægelser: Betjen enheden med dine håndbevægelser. Der henvises til [Bevægelser og gestik](#) for yderligere oplysninger.
- Bruge fingerscanneren: Registrer dine fingeraftryk med henblik på at låse enheden op eller bekræfte adgangskoden til din Samsung account. Der henvises til [Fingerscanner](#) for yderligere oplysninger.
- Bruge genveje til kontakter: Tilføj genveje til kontakter på startskærmen for at foretage opkald eller sende beskeder nemmere. Der henvises til [Føj genveje for kontakter til startskærmen](#) for yderligere oplysninger.
- Bruge diktafonen. Optag eller afspil stemmenotater. Der henvises til [Diktafon](#) for yderligere oplysninger.

Fejlsøgning

Før du kontakter et af Samsungs servicecentre, kan du forsøge en af nedenstående løsninger. Nogle situationer er muligvis ikke relevante for din enhed.

Når du tænder for eller bruger enheden, bliver du bedt om at indtaste én af følgende koder:

- Adgangskode: Når enhedens låsefunktion er slået til, skal du indtaste den adgangskode, som du har valgt for enheden.
- PIN-kode: Første gang du bruger enheden, eller hvis tvungen angivelse af PIN-kode er slået til, skal du indtaste den PIN-kode, der fulgte med SIM- eller USIM-kortet. Du kan deaktivere denne funktion ved hjælp af menuen Lås SIM-kort.
- PUK-kode: Dit SIM- eller USIM-kort er blokeret. Det skyldes som regel, at du har indtastet en forkert PIN-kode flere gange. Du skal indtaste den PUK-kode, du har fået af tjenesteudbyderen.
- PIN2-kode: Når du vælger en menu, der kræver PIN2-kode, skal du indtaste den PIN2-kode, der fulgte med SIM- eller USIM-kortet. Yderligere oplysninger fås ved henvendelse til din tjenesteudbyder.

Enheden viser fejlmeddelelser vedrørende netværk eller tjenester

- Når du befinder dig i områder med et svagt signal eller dårlig modtagelse, kan du opleve udfald. Find et andet område, og prøv igen. Når du skifter til et andet område, kan der vises flere fejlmeddelelser.
- Nogle funktioner kræver abonnement. Yderligere oplysninger fås ved henvendelse til din tjenesteudbyder.

Din enhed tænder ikke

- Når batteriet er totalt afladet, kan din enhed ikke tænde. Oplad batteriet helt, før du tænder enheden.
- Batteriet er måske ikke isat korrekt. Isæt batteriet igen.
- Tør de guldfarvede kontakter af, og isæt batteriet igen.

Touchskærmen reagerer langsomt eller utilsigtet

- Hvis du sætter et beskyttelsescover eller tilbehør på touchskærmen, fungerer touchskærmen muligvis ikke korrekt.
- Hvis du har handsker på, hvis dine hænder ikke er rene, når du rører touchskærmen, eller hvis du trykker på skærmen med skarpe genstande eller dine fingerspidser, kan der opstå fejl på touchskærmen.
- Der kan opstå fejl på touchskærmen under fugtige forhold, eller hvis den udsættes for vand.
- Genstart enheden for at fjerne eventuelle midlertidige softwarefejl.
- Kontroller, at enhedens software er opgraderet til den nyeste version.
- Hvis touchskærmen er ridset eller beskadiget, bør du kontakte et af Samsungs servicecentre.

Enheden går i baglås eller har alvorlige fejl

Hvis enheden fryser eller er gået i baglås, kan det være nødvendigt at lukke apps eller isætte batteriet igen og tænde enheden for at få den til at fungere korrekt. Hvis enheden er gået i baglås og ikke reagerer, skal du trykke og holde på tænd/sluk-knappen og lydstyrkeknappen samtidigt i over 7 sekunder for at genstarte enheden.

Hvis det ikke løser problemet, skal du nulstille enheden til fabriksstandarder. På skærmen apps trykkes på **Indstillinger** → **Backup og nulstil** → **Nulstil til fabriksstandard** → **NULSTIL ENHED** → **SLET ALT**. Før du udfører nulstilling til fabriksstandarder, skal du huske at lave sikkerhedskopier af alle vigtige data, der er gemt på enheden.

Hvis problemet stadig ikke er løst, bør du kontakte et af Samsungs servicecentre.

Opkald får ikke forbindelse

- Sørg for, at du har forbindelse til det korrekte mobilnetværk.
- Sørg for, at du ikke har aktiveret opkaldsspærring for det pågældende telefonnummer.
- Sørg for, at du ikke har aktiveret opkaldsspærring for det indgående telefonnummer.

Andre kan ikke høre dig under et opkald

- Sørg for, at du ikke dækker for den indbyggede mikrofon.
- Sørg for, at mikrofonen er tæt på din mund.
- Kontroller, at et eventuelt headset er tilsluttet korrekt.

Der er ekko på lyden under et opkald

Juster lydstyrken ved at trykke på lydstyrkeknappen eller find et andet område.

Mobilnetværket eller internettet bliver ofte afbrudt, eller lydkvaliteten er dårlig

- Sørg for, at du ikke blokerer enhedens interne antenne.
- Når du befinder dig i områder med et svagt signal eller dårlig modtagelse, kan du opleve udfald. Der kan være problemer med forbindelsen på grund af tjenesteudbyderens basisstation. Find et andet område, og prøv igen.
- Når du bruger enheden, mens du er i bevægelse, kan trådløse netværkstjenester blive deaktiveret på grund af problemer med tjenesteudbyderens netværk.

Batteriikonet er tomt

Batteriet er ved at løbe tør for strøm. Oplad eller udskift batteriet.

Batteriet lader ikke ordentligt op (for opladere godkendt af Samsung)

- Sørg for, at opladeren er tilsluttet korrekt.
- Hvis batterikontakterne er snavsede, vil batteriet muligvis ikke blive opladet korrekt, eller enheden kan slukke. Aftør begge guldfarvede kontakter, og prøv at oplade batteriet igen.
- Batterierne i visse enheder kan ikke udskiftes af brugeren. Besøg et af Samsungs servicecentre for at få batteriet udskiftet.

Batteriet tømmes hurtigere, end da du oprindelig købte det

- Når du udsætter batteriet for ekstrem varme eller kulde, kan brugstiden for en opladning blive reduceret.
- Batteriforbruget øges, når du bruger meddelelsesfunktioner eller bestemte apps som f.eks. spil eller internettet.
- Batteriet har en begrænset holdbarhed, og brugstiden for opladninger vil blive kortere med tiden.

Enheden føles varm

Når du bruger apps, der kræver mere strøm, eller bruger apps på enheden i længere tid ad gangen, kan enheden føles varm. Dette er normalt og bør ikke påvirke enhedens levetid eller ydelse.

Der vises fejlmeddelelser, når du starter kameraet

Din enhed skal have tilstrækkelig ledig hukommelse og batteristrøm for at bruge kameraappen. Hvis du får fejlmeddelelser, når du starter kameraet, kan du prøve følgende:

- Oplad batteriet, eller udskift det med et batteri, der er fuldt opladet.
- Frigør hukommelse ved at overføre filer til en computer eller slette nogle filer fra enheden.
- Genstart enheden. Hvis du stadig har problemer med kameraappen efter at have prøvet disse tip, bør du kontakte et af Samsungs servicecentre.

Kvaliteten af fotos er dårligere end i eksemplet

- Kvaliteten af dine fotos kan variere, afhængigt af omgivelserne og af de fototeknikker, du benytter.
- Hvis du tager fotos i mørke områder, om natten eller inden døre, kan der forekomme billedstøj, eller billederne kan være ude af fokus.

Der vises fejlmeddelelser, når du åbner multimediefiler

Hvis du modtager fejlmeddelelser, eller multimediefilerne ikke afspilles, når du åbner dem på enheden, kan du prøve følgende:

- Frigør hukommelse ved at overføre filer til en computer eller slette nogle filer fra enheden.
- Sørg for, at musikfilen ikke er beskyttet med DRM (Digital Rights Management). Hvis filen er DRM-beskyttet, skal du kontrollere, at du har den nødvendige licens eller nøgle til at afspille filen.
- Sørg for, at filformaterne understøttes af enheden. Hvis et filformat ikke understøttes, f.eks. DivX eller AC3, skal du installere en app, der understøtter det. For at se de filformater din enhed understøtter, kan du besøge www.samsung.com.

- Din enhed understøtter fotos og videoer, der er optaget med enheden. Fotos og videoer, der er optaget med andre enheder, vil muligvis ikke fungere korrekt.
- Din enhed understøtter multimediefiler, der er godkendt af din netværkstjenesteudbyder eller udbyderne af yderligere tjenester. Visse former for indhold, der distribueres på internettet, f.eks. ringetoner, videoer eller baggrunde, vil muligvis ikke fungere korrekt.

En anden Bluetooth-enhed registreres ikke

- Sørg for, at den trådløse Bluetooth-funktion er aktiveret på din enhed.
- Sørg for, at den trådløse Bluetooth-funktion er aktiveret på den enhed, du vil oprette forbindelse til.
- Sørg for, at din enhed og den anden Bluetooth-enhed er inden for den maksimale Bluetooth-rækkevidde (10 m).

Hvis ovenstående tip ikke løser problemet, bør du kontakte et af Samsungs servicecentre.

Der etableres ikke forbindelse, når du slutter enheden til en computer

- Sørg for, at det USB-kabel, du bruger, er kompatibelt med din enhed.
- Sørg for, at du har installeret den korrekte og opdaterede driver på din computer.
- Hvis du bruger Windows XP, skal du kontrollere, at du har Windows XP Service Pack 3 eller nyere installeret på computeren.
- Kontroller, at du har Samsung Kies eller Windows Media Player 10 eller nyere installeret på computeren.

Din enhed kan ikke finde din aktuelle placering

GPS-signaler kan blive forstyrret i nogle områder, f.eks. inden døre. Indstil enheden til at bruge Wi-Fi- eller et mobilt netværk til at finde din aktuelle placering i disse situationer.

Data, der er lagret på enheden, er gået tabt

Tag altid sikkerhedskopier af alle vigtige data, der er gemt på enheden. Ellers kan du ikke gendanne data, der bliver beskadiget eller går tabt. Samsung er ikke ansvarlig for tab af data, der gemmes på enheden.

Der vises en lille åbning rundt om ydersiden af enhedens kabinet

- Denne åbning er en nødvendig produktionsfunktion og kan medføre en minimal bevægelse eller vibration af delene.
- Med tiden kan friktion mellem delene forårsage, at denne åbning udvides en smule.

Behøver du hjælp, eller har du spørgsmål, er du velkommen til at klikke ind på www.samsung.dk.

Klik på "SUPPORT" => "Hjælp & fejlfinding", og vælg derefter produktgruppe og type.

Alternativt kan du ringe til supporten på telefon 70 70 19 70.

Ophavsret

Ophavsret © 2015 Samsung Electronics

Denne guide er beskyttet af internationale love om ophavsret.

Ingen del af denne guide må uden forudgående skriftlig tilladelse fra Samsung Electronics reproducere, distribueres, oversættes eller overføres i nogen form eller på nogen måde, elektronisk eller mekanisk, herunder ved fotokopiering, optagelse eller lagring i et søgesystem eller informationslager.TM

Varemærker

- SAMSUNG og SAMSUNG-logoet er registrerede varemærker tilhørende Samsung Electronics.
- Bluetooth[®] er et internationalt registreret varemærke tilhørende Bluetooth SIG, Inc.
- Wi-Fi[®], Wi-Fi Protected SetupTM, Wi-Fi CERTIFIED PasspointTM, Wi-Fi DirectTM, Wi-Fi CERTIFIEDTM og Wi-Fi-logoet er registrerede varemærker tilhørende Wi-Fi Alliance.
- Alle andre varemærker og ophavsrettigheder tilhører de respektive ejere.