

SAMSUNG

SM-T585

Brugervejledning

Indhold

Grundlæggende brug

- 4 Læs dette først
- 5 Pakkens indhold
- 6 Enhedens udseende
- 8 Batteri
- 11 SIM- eller USIM-kort (nano-SIM-kort)
- 12 Hukommelseskort (microSD-kort)
- 14 Tænde og slukke for enheden
- 15 Touchskærm
- 18 Startskærm
- 24 Låseskærm
- 25 Informationspanel
- 27 Angive tekst
- 29 Skærbillede
- 30 Åbne apps
- 30 Multi-vindue
- 34 Samsung account
- 36 Overføre data fra din forrige enhed
- 38 Enheds- og datahåndtering
- 40 Hurtig tilslutning
- 43 Delefunktioner

Applikationer

- 44 Installere eller afinstallere apps
- 46 Telefon
- 49 Kontakter
- 51 Beskeder
- 54 Internet
- 55 E-mail
- 56 Kamera
- 62 Galleri
- 64 S Planner
- 66 Mine filer
- 66 Notat
- 67 Ur
- 68 Lommeregner
- 69 Google-apps

Indstillinger

- 71 Introduktion
- 71 Wi-Fi
- 73 Bluetooth
- 75 Flytilstand
- 75 Mobilt hotspot og internetdeling
- 76 Databrug

77	Mobile netværk
77	Flere forbindelsesindstillinger
80	Smart Manager
82	Applikationer
82	Lyde og vibrationer
83	Meddelelser
83	Forstyr ikke
83	Skærm
84	Avancerede funktioner
84	Brugere
86	Baggrund
86	Startskærm
86	Låseskærm og sikkerhed
87	Beskyttelse
89	Tilgængelighed
90	Konti
91	Google
91	Backup og nulstil
92	Sprog og input
93	Batteri
93	Lagring
93	Tilbehør
94	Dato og tid
94	Brugervejledning
94	Om enheden

Appendiks

95	Fejlsøgning
100	Fjerne batteriet

Grundlæggende brug

Læs dette først

Du bør læse vejledningen, før du tager enheden i brug, for at opnå sikker og korrekt brug.

- Beskrivelserne er baseret på enhedens standardindstillinger.
- Noget af indholdet kan variere fra din enhed, afhængigt af det geografiske område, tjenesteudbyderen, modelspecifikationerne eller enhedens software.
- Indhold (af høj kvalitet), der kræver et højt CPU- og RAM-forbrug, vil påvirke enhedens generelle ydelse. Apps, der er relaterede til indholdet, fungerer muligvis ikke korrekt, afhængigt af enhedens specifikationer og det miljø, den anvendes i.
- Samsung er ikke ansvarlig for ydelsesproblemer, der skyldes apps fra andre udbydere end Samsung.
- Samsung er ikke ansvarlig for ydelsesproblemer eller inkompatibilitet, der skyldes redigerede indstillinger i registreringsdatabasen eller modificeret operativsystemsoftware. Hvis du forsøger at tilpasse operativsystemet, kan det medføre, at din enhed eller dine apps ikke fungerer korrekt.
- Software, lydkilder, baggrunde, billeder og andet medieindhold på denne enhed er leveret med licens til begrænset brug. Det er en overtrædelse af lovene om ophavsret at kopiere eller bruge disse materialer til erhvervsmæssige eller andre formål. Brugerne er fuldt ud ansvarlige for ulovlig brug af medier.
- Der kan påløbe ekstra gebyrer for datatjenester, som f.eks. beskedtjenester, upload og download, automatisk synkronisering eller placeringstjenester, afhængigt af dit dataabonnement. Til store dataoverførsler anbefales det at bruge Wi-Fi-funktionen.
- Standardapps, der følger med enheden, er underlagt opdateringer, og understøttelsen af disse kan ophøre uden forudgående varsel. Hvis du har spørgsmål om en app, der leveres med enheden, kan du kontakte et af Samsungs servicecentre. Kontakt tjenesteudbyderen angående brugerinstallerede apps.
- Ændring af enhedens operativsystem eller installation af software fra uofficielle kilder kan medføre, at enheden ikke fungerer korrekt samt beskadigelse eller tab af data. Disse handlinger er overtrædelser af din Samsung-licensaftale og vil ugyldiggøre din garanti.
- Afhængigt af geografisk område eller model skal visse enheder først godkendes af den amerikanske telestyrelse – Federal Communications Commission (FCC). Hvis enheden er godkendt af FCC, kan du få vist FCC's id på enheden. Hvis du vil se FCC's id, skal du trykke på **Apps → Indstillinger → Om enheden**.

Vejledningens ikoner



Advarsel: Situationer, hvor der er risiko for, at du eller andre kommer til skade



Forsigtig: Situationer, hvor der er risiko for, at enheden eller andet udstyr beskadiges



Bemærk: Bemærkninger, tip eller yderligere oplysninger

Pakkens indhold

Kontroller, at følgende dele er i æsken:

- Enhed
- Hurtigstart



- De dele, der følger med enheden, og eventuelt tilbehør kan variere afhængigt af dit geografiske område eller din tjenesteudbyder.
- De medfølgende dele er kun beregnet til brug sammen med denne enhed og er muligvis ikke kompatible med andre enheder.
- Udseende og specifikationer kan ændres uden forudgående varsel.
- Du kan købe mere tilbehør hos din lokale Samsung-forhandler. Du skal sikre dig, at det er kompatibelt med enheden, inden du køber det.
- Brug kun tilbehør, der er godkendt af Samsung. Brug af tilbehør, der ikke er godkendt, kan medføre ydelsesproblemer og funktionsfejl der ikke dækkes af garantien.
- Tilgængeligheden af alt tilbehør kan variere og afhænger udelukkende af producentens ændringer. Besøg Samsungs websted, hvis du vil have flere oplysninger om tilgængeligt tilbehør.

Enhedens udseende

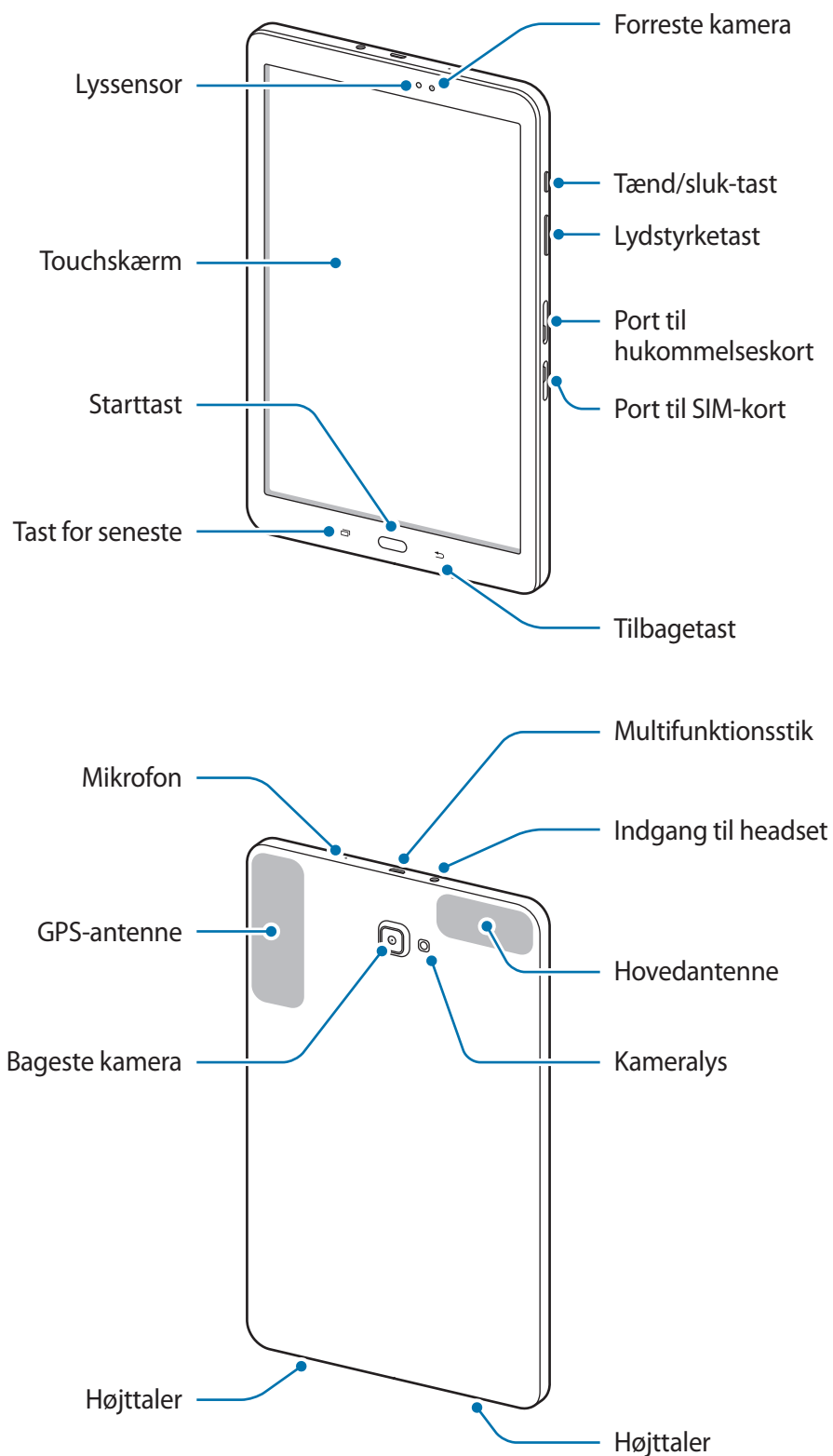







Enheden og tastaturcoveret indeholder magneter. The American Heart Association (i USA) og the Medicines and Healthcare Products Regulatory Agency (i Storbritannien) advarer om, at magneter kan påvirke funktionen af indopererede pacemakere, ICD-enheder, defibrillatorer, insulinpumper eller andre former for elektromedicinsk udstyr (samlet benævnt "medicinsk enhed") inden for en afstand af 15 cm (6 tommer). Hvis du bruger en af denne type medicinske enheder, **MÅ DU IKKE BRUGE DENNE ENHED OG TASTATURCOVERET, MEDMINDRE DU HAR DRØFTET DETTE MED DIN LÆGE.**



- Der kan opstå tilslutningsproblemer og øget batteriforbrug i følgende situationer:
 - Hvis du sætter metalklistermærker på enhedens antenneområde
 - Hvis du monterer et enhedscover af metalmateriale på enheden
 - Hvis du tildækker enhedens antenneområde med dine hænder eller andre genstande, mens du bruger visse funktioner, f.eks. opkald eller den mobile dataforbindelse.
- Det anbefales at bruge en skærmbeskytter, der er godkendt af Samsung. Ikke-godkendte skærmbeskyttere kan medføre funktionsfejl på sensorerne.
- Lad ikke touchskærmen komme i kontakt med vand. Der kan opstå fejl på touchskærmen under fugtige forhold, eller hvis den udsættes for vand.

Taster

Tast	Funktion
 Tænd/sluk	<ul style="list-style-type: none"> • Tryk og hold for at tænde eller slukke enheden. • Tryk for at aktivere eller låse skærmen.
 Seneste	<ul style="list-style-type: none"> • Tryk for at åbne listen over de seneste apps. • Tryk og hold for at starte visningen opdelt skærm.
 Startskærm	<ul style="list-style-type: none"> • Tryk for at aktivere skærmen, mens den er låst. • Tryk for at gå tilbage til startskærmen. • Tryk og hold for at starte Google.
 Tilbage	<ul style="list-style-type: none"> • Tryk for at gå tilbage til den forrige skærm.
 Lydstyrke	<ul style="list-style-type: none"> • Tryk for at justere enhedens lydstyrke.

Batteri

Oplade batteriet

Du skal oplade batteriet, inden du bruger det for første gang, eller når det ikke har været brugt i en længere periode.



Brug kun opladere, batterier og kabler, som er godkendte af Samsung. Ikke-godkendte opladere eller kabler kan få batteriet til at eksplodere eller beskadige enheden.

- 1 Slut USB-kablet til USB-strømadapteren, og sæt derefter enden af USB-kablet ind i indgangen til multifunktionsstikket.

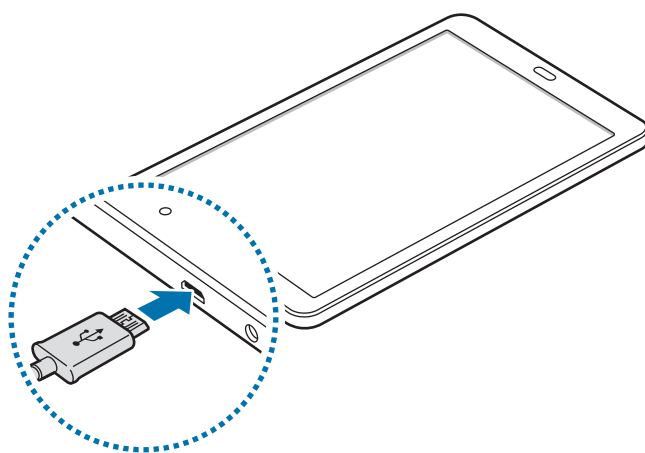

Enheden kan blive alvorligt beskadiget, hvis opladeren tilsluttes forkert. Skader, som skyldes forkert brug, dækkes ikke af garantien.

- 2 Slut USB-strømadapteren til en stikkontakt.
- 3 Kobl enheden fra opladeren, når den er fuldt opladet. Tag først opladeren ud af enheden og derefter ud af stikkontakten.



Kobl opladeren fra, når den ikke er i brug, for at spare strøm. Da opladeren ikke har en tænd/sluk-kontakt, skal du for at undgå strømspild tage opladerstikket ud af stikkontakten, når opladeren ikke benyttes. Opladeren skal placeres tæt på stikkontakten og være lettilgængelig under opladning.

Se resterende opladetid

Åbn startskærmen under opladning, og tryk på **Apps** → **Indstillinger** → **Batteri**.



Den reelle opladetid kan variere afhængigt af statussen på din enhed og opladeforholdene. Den resterende opladetid vises måske ikke, når du oplader enheden i meget kolde eller meget varme omgivelser.

Reducere batteriforbruget

Din enhed indeholder en række valgmuligheder, der hjælper dig med at spare på batteriet.

- Optimer enheden med Smart Manager.
- Når du ikke bruger enheden, kan du skifte til sovetilstand ved at trykke på tænd/sluk-tasten.
- Aktiver strømsparetilstand.
- Luk unødvendige apps.
- Deaktiver Bluetooth-funktionen, når den ikke er i brug.
- Deaktiver Wi-Fi-funktionen, når den ikke er i brug.
- Deaktiver automatisk synkronisering af apps, der skal synkroniseres, f.eks. e-mails.
- Nedsæt tiden for baggrundsbelysning.
- Nedsæt skærmens lysstyrke.

Tips og forholdsregler vedr. batteriopladning

- Når batteriet er ved at løbe tør for strøm, er batteriikonet tomt.
- Hvis batteriet er totalt afladet, kan du ikke tænde enheden, selv om opladeren er tilsluttet. Lad det tømte batteri lade op i et par minutter, før du tænder for enheden.
- Hvis du kører flere apps samtidigt eller bruger netværksapps eller apps, der skal have forbindelse til en anden enhed, aflades batteriet hurtigt. Du bør altid lade batteriet helt op, før du bruger disse apps for at undgå, at batteriet løber tør under en dataoverførsel.
- Brug af andre strømkilder end opladeren, som f.eks. en computer, kan medføre langsommere opladningshastighed på grund af en lavere elektrisk spænding.

- Du kan bruge enheden, mens den oplader, men det kan tage længere tid at lade batteriet helt op.
- Hvis strømforsyningen til enheden er ustabil under opladning, fungerer touchskærmen muligvis ikke. Hvis dette sker, skal du tage opladeren ud af enheden.
- Enheden og opladeren kan blive varme under opladningen. Dette er normalt og bør ikke påvirke enhedens levetid eller ydelse. Hvis batteriet bliver varmere end normalt, kan opladeren stoppe opladningen.
- Hvis du oplader enheden, mens multifunktionsstikket er vådt, kan enheden blive beskadiget. Tør multifunktionsstikket grundigt af, før enheden oplades.
- Hvis enheden ikke oplader korrekt, bør du indlevere enheden og opladeren til et af Samsungs servicecentre.

Strømsparetilstand

Spar på batteriet ved at begrænse enhedens funktioner.

På startskærmen trykkes på **Apps** → **Indstillinger** → **Batteri** → **Strømsparetilstand**, og derefter trykkes på kontakten for at aktivere det.

For automatisk at aktivere strømsparetilstand når den resterende batterispænding når et forudindstillet niveau, skal du trykke på **Start strømbesparelse** og foretage et valg.

Ultrastrømbesparende tilstand

Benyt denne tilstand til at forlænge enhedens batterilevetid. I ultrastrømbesparende tilstand udfører enheden følgende:

- Begrænser tilgængelige apps til kun at omfatte vigtige og udvalgte apps.
- Deaktiverer den mobile dataforbindelse, når skærmen slukkes.
- Deaktiverer funktionerne Wi-Fi og Bluetooth.

På startskærmen trykkes på **Apps** → **Indstillinger** → **Batteri** → **Ultrastrømbesparende tilstand**, og derefter trykkes på kontakten for at aktivere det.

Du kan deaktivere ultrastrømbesparende tilstand ved at trykke på **MERE** → **Deaktiver Ultrastrømbes.tilst.**



Den tilbageværende brugstid viser den resterende tid, inden batteriet løber tørt. Resterende brugstid afhænger af dine enhedsindstillinger og driftsforholdene.

SIM- eller USIM-kort (nano-SIM-kort)

Isætte SIM- eller USIM-kortet

Isæt SIM- eller USIM-kortet, som du har modtaget fra teleudbyderen.



Vær forsigtig med ikke at miste eller lade andre bruge SIM- eller USIM-kortet. Samsung er ikke ansvarlig for nogen skader eller ulemper, der forårsages af mistede eller stjålne kort.



- Der kan kun bruges nano-SIM-kort i denne enhed.
- Afhængigt af tjenesteudbyderen er visse LTE-tjenester muligvis ikke tilgængelige. Yderligere oplysninger om tilgængelige tjenester fås ved henvendelse til din tjenesteudbyder.

- 1 Åbn dækslet til porten til SIM-kortet.
- 2 Isæt SIM- eller USIM-kortet med de guldfarvede kontakter vendende nedad.

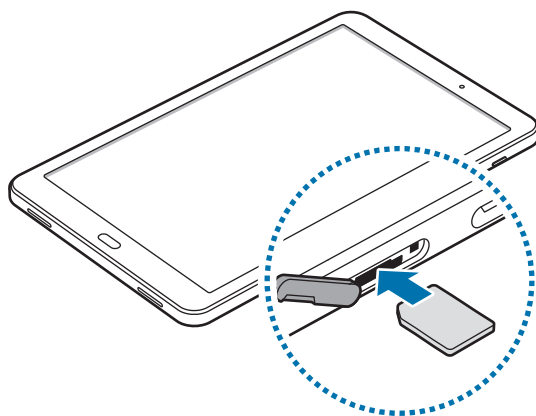

- 3 Tryk forsigtigt SIM- eller USIM-kortet ind i porten, indtil det låses på plads.



Sæt ikke et hukommelseskort i porten til SIM-kortet. Hvis et hukommelseskort sætter sig fast i porten til SIM-kortet, skal du aflevere enheden i et af Samsungs servicecentre for at få fjernet hukommelseskortet.

- 4 Luk dækslet til porten til SIM-kortet.

Fjerne SIM- eller USIM-kortet

- 1 Åbn dækslet til porten til SIM-kortet.
- 2 Tryk på SIM- eller USIM-kortet med din finger, og træk det derefter ud.

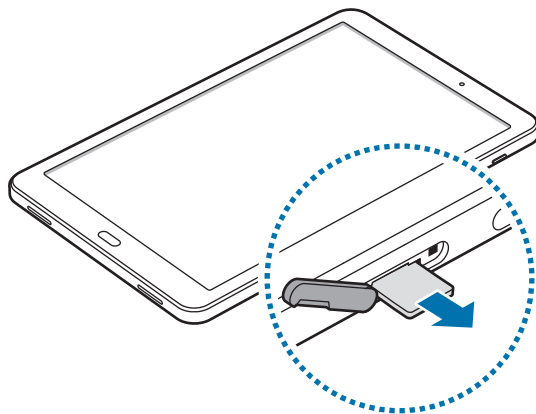

- 3 Luk dækslet til porten til SIM-kortet.

Hukommelseskort (microSD-kort)

Isætte et hukommelseskort

Enheden kan bruge hukommelseskort med en kapacitet på op til 200 GB. Nogle typer hukommelseskort og kort fra visse producenter er muligvis ikke kompatible med enheden.



- Visse hukommelseskort er muligvis ikke fuldt ud kompatible med enheden. Brug af et ikke-kompatibelt kort kan beskadige enheden eller hukommelseskortet eller ødelægge data, der er gemt på kortet.
- Vær opmærksom på, at du isætter hukommelseskortet med den rigtige side opad.



- Enheden understøtter filsystemerne FAT og exFAT for hukommelseskort. Hvis du isætter et kort, der er formateret med et andet filsystem, bliver du bedt om at omformatere hukommelseskortet.
- Hyppig skrivning og sletning af data reducerer hukommelseskortets levetid.
- Når du sætter et hukommelseskort i enheden, vises hukommelseskortets filmappe i mappen **Mine filer** → **SD-kort**.

- 1 Åbn dækslet til hukommelseskortets port.
- 2 Isæt et hukommelseskort med de guldfarvede kontaktflader vendende nedad.

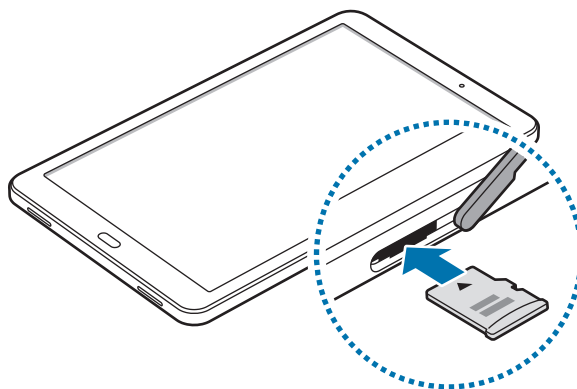

- 3 Skub hukommelseskortet ind i porten, indtil det klikker på plads.
- 4 Luk dækslet til hukommelseskortets port.

Fjerne hukommelseskortet

Før du fjerner hukommelseskortet, skal du deaktivere det, så det kan fjernes sikkert.

På startskærmen trykkes på **Apps** → **Indstillinger** → **Lagring** → **SD-kort** → **Deaktiver**.

- 1 Åbn dækslet til hukommelseskortets port.
- 2 Skub hukommelseskortet forsigtigt, indtil det løsner sig fra enheden, og tag det ud.
- 3 Luk dækslet til hukommelseskortets port.



Fjern ikke hukommelseskortet, mens enheden overfører eller indlæser data. Hvis du gør dette, kan du beskadige eller miste data på hukommelseskortet eller enheden. Samsung er ikke ansvarlig for tab, der forårsages af misbrug af beskadigede hukommelseskort, herunder tab af data.

Formatere hukommelseskortet

Et hukommelseskort, der er formateret på en computer, er muligvis ikke kompatibelt med enheden. Formater hukommelseskortet på enheden.

På startskærmen trykkes på **Apps** → **Indstillinger** → **Lagring** → **SD-kort** → **Formatér** → **FORMATER**.



Før du formaterer hukommelseskortet, skal du huske at lave sikkerhedskopier af alle vigtige data, der er gemt på hukommelseskortet. Producentens garanti dækker ikke tab af data, der skyldes brugerhandlinger.

Tænde og slukke for enheden

Tryk og hold på tænd/sluk-tasten i nogle få sekunder for at tænde enheden.

Første gang, du tænder enheden, eller efter at du har udført en datanulstilling, skal du opsætte den ved at følge vejledningen på skærmen.

Du kan slukke enheden ved at trykke og holde på tænd/sluk-tasten og herefter trykke på **Sluk**.



Overhold alle skilte og anvisninger fra autoriseret personale, når du færdes i områder, hvor brug af trådløse enheder er forbudt, f.eks. om bord på fly eller på hospitaler.

Genstarte enheden

Hvis enheden er gået i baglås og ikke reagerer, skal du trykke og holde på tænd/sluk-tasten og lydstyrke ned-tasten samtidigt i over 7 sekunder for at genstarte enheden.

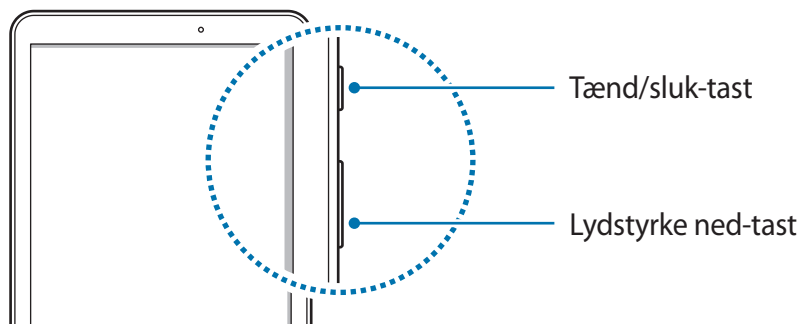

Touchskærm



- Lad ikke touchskærmen komme i kontakt med andre elektriske enheder. Elektrostatisk udladning kan medføre fejl på touchskærmen.
- For at undgå beskadigelse af touchskærmen må du ikke trykke på den med skarpe genstande eller udøve et for stort tryk på den med dine fingerspidser.



- Enheden vil muligvis ikke genkende berøringsinput, der foretages tæt på skærmens kanter, da de er uden for området for berøringsinput.
- Hvis du ikke bruger touchskærmen i en længere periode, kan det resultere i skærmindbrænding eller spøgelsesbilleder. Sluk touchskærmen, når du ikke bruger enheden.
- Det anbefales at bruge fingrene, når du benytter touchskærmen.

Trykke

Du kan åbne en app, vælge et menupunkt, trykke på en knap på skærmen eller indtaste et tegn på tastaturet på skærmen ved at trykke på det med fingeren.

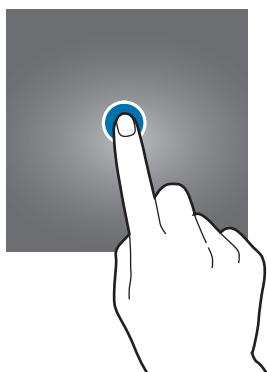

Trykke og holde

Tryk og hold på et element på skærmen i mere end 2 sekunder for at få adgang til de tilgængelige valg.



Trække

Du kan flytte et element ved at trykke og holde på det og trække det til den ønskede position.

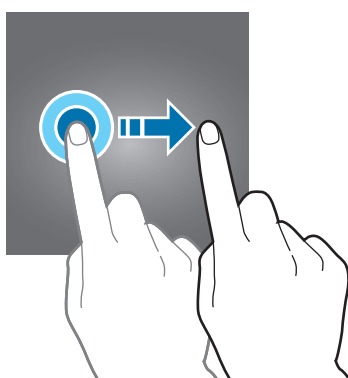

Dobbeltrykke

Dobbeltryk på en webside eller et billede for at zoome ind. Dobbeltryk igen for at vende tilbage.

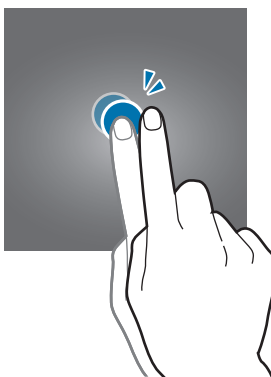

Stryge

Stryg til højre eller venstre på startskærmen eller på skærmen apps for at få vist andre paneler. Stryg op eller ned for at rulle gennem en webside eller en liste over elementer, såsom en kontaktliste.

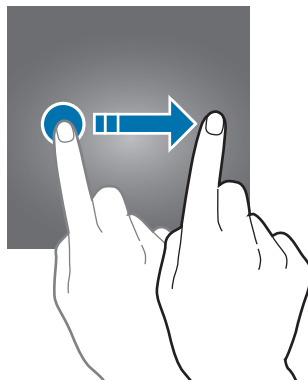

Sprede og knibe

Spred to fingre fra hinanden på en webside, et kort eller et billede for at zoome ind. Knib fingrene sammen for at zoome ud.

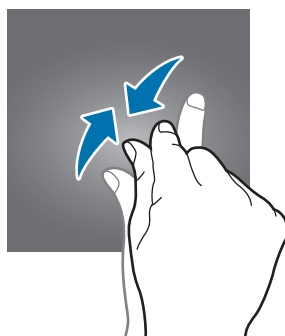
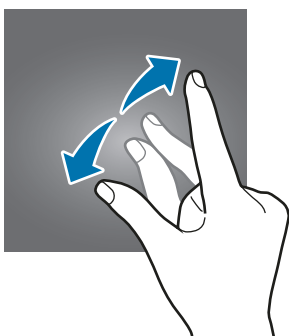

Startskærm

Startskærm

Startskærmen er udgangspunktet, hvorfra du kan få adgang til alle enhedens funktioner. Her vises widgets, genveje til apps og andet.

Hvis du vil se andre paneler, skal du stryge til venstre eller højre eller trykke på en skærmindikator nederst på skærmen.



Indstillinger for startskærm

På startskærmen trykkes på **Apps** → **Indstillinger** → **Startskærm** for at få adgang til de tilgængelige indstillinger. Du kan også vælge at trykke og holde på et tomt område på startskærmen. Tilpas startskærmen ved at tilføje, slette eller flytte paneler. Du kan også angive en baggrund for startskærmen, tilføje widgets osv.

- **Baggrunde:** Du kan redigere indstillingerne for baggrunden for startskærmen og den låste skærm.
- **Widgets:** Føj widgets til startskærmen. Widgets er små apps, der starter bestemte appfunktioner for at give oplysninger og praktisk adgang på din startskærm.



Tilføje elementer

Tryk og hold på en app eller en mappe på skærmen apps, og træk den derefter til startskærmen.

Hvis du vil tilføje widgets, skal du trykke og holde på et tomt område på startskærmen, trykke på **Widgets**, trykke og holde på en widget, og derefter trække den til startskærmen.

Flytte elementer

Tryk og hold på et element på startskærmen, og træk det derefter til en ny placering. Du kan også flytte apps, der bruges ofte, til genvejsområdet nederst på startskærmen.

Træk elementet til siden af skærmen for at flytte det til et andet panel.

For nemt at flytte et element skal du trykke og holde på et element og trække det til **Flyt apps** øverst på skærmen. Elementet flyttes til panelet øverst på skærmen. Stryg mod venstre eller højre for at flytte til et andet panel, og træk elementet til den nye placering.

Fjerne elementer

Tryk og hold på et element, og træk det derefter til **Fjern** øverst på skærmen.

Oprette mapper

Opret mapper, og saml applikationer, der ligner hinanden, for hurtigt at få adgang til og åbne apps.

- 1 På startskærmen skal du trykke og holde på en app og derefter trække den over en anden app.
- 2 Slip appen, når der vises en mapperamme omkring apperne.
Der oprettes en ny mappe, der indeholder de valgte apps.

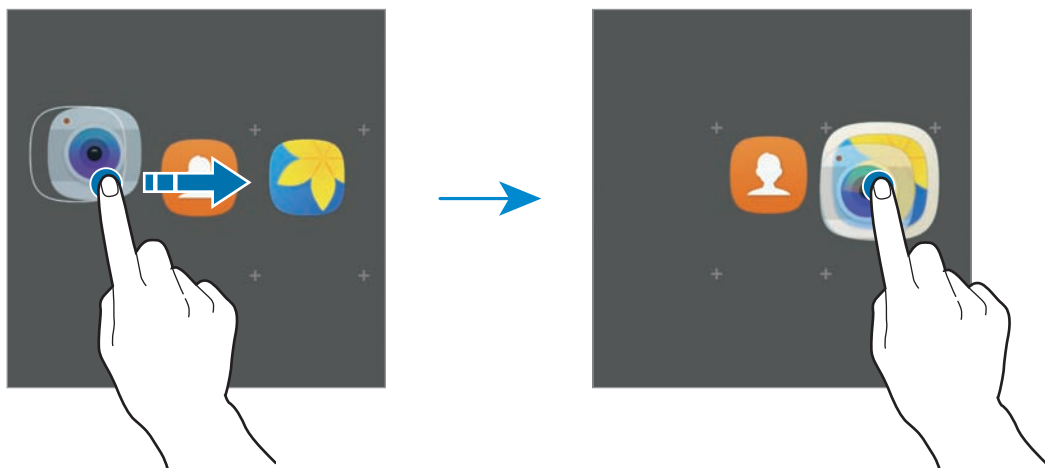

- 3 Tryk på **Angiv mappenavn**, og angiv et mappenavn.

Tryk på 🎨 for at ændre mappefarven.

Hvis du vil føje flere apps til mappen, skal du trykke på +, vælge apperne og derefter trykke på **TILFØJ**. Du kan også tilføje en app ved at trække den til mappen på startskærmen.

Hvis du vil flytte apps fra en mappe til startskærmen, skal du trykke på mappen og derefter trække en app til startskærmen.

Hvis du vil slette apps i en mappe, skal du trykke på mappen og derefter trække den app, du vil slette, til **Fjern** øverst på skærmen.

Administrere paneler

Tryk og hold på et tomt område på startskærmen for at tilføje, flytte eller fjerne et panel.

Hvis du vil tilføje et panel, skal du stryge mod venstre og derefter trykke på **+**.

Hvis du vil flytte et panel, skal du trykke og holde på et paneleksempel og derefter trække det til en ny placering.

Hvis du vil fjerne et panel, skal du trykke og holde på et paneleksempel og derefter trække det til **Fjern** øverst på skærmen.

Hvis du vil angive et panel som hovedstartskærm, skal du trykke på .

Skærmen apps

Skærmen apps viser ikoner for alle apps, herunder nyinstallerede apps.

På startskærmen trykkes på **Apps** for at åbne skærmen apps. Hvis du vil se andre paneler, skal du stryge til venstre eller højre eller vælge en skærmindikator nederst på skærmen.

Flytte elementer



Om denne funktion er tilgængelig, afhænger af dit geografiske område eller din tjenesteudbyder.

På skærmen apps trykkes på **REDIGÉR**. Tryk og hold på et element, og træk det til en ny placering.

Træk elementet til siden af skærmen for at flytte det til et andet panel.

Oprette mapper

Opret mapper, og saml applikationer, der ligner hinanden, for hurtigt at få adgang til og åbne apps.



Om denne funktion er tilgængelig, afhænger af dit geografiske område eller din tjenesteudbyder.

1 På skærmen apps trykkes på **REDIGÉR**.

2 Tryk og hold på en app, og træk den derefter over en anden app.

3 Slip appen, når der vises en mapperamme omkring apperne.

Der oprettes en ny mappe, der indeholder de valgte apps.

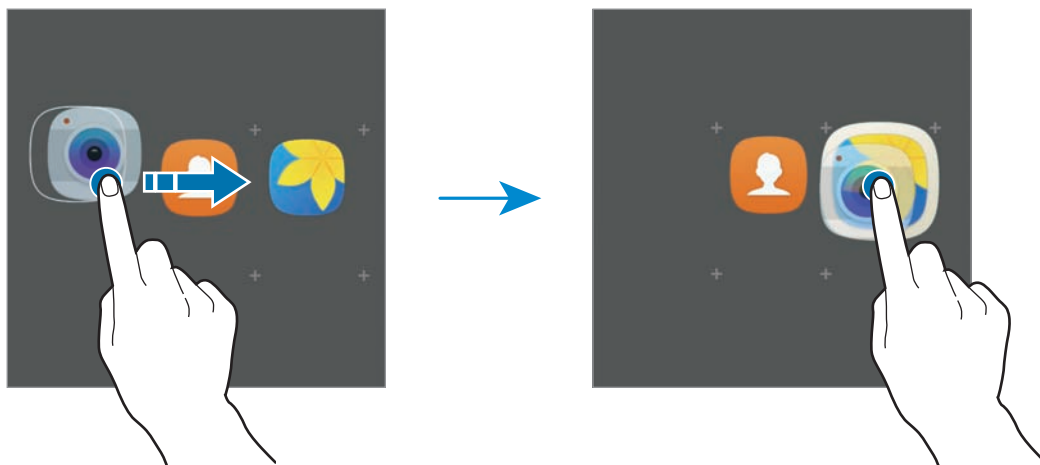

4 Tryk på **Angiv mappenavn**, og angiv et mappenavn.

Tryk på 🎨 for at ændre mappefarven.

Hvis du vil føje flere apps til mappen, skal du trykke på +, vælge apperne og derefter trykke på **TILFØJ**. Du kan også tilføje en app ved at trække den til mappen på skærmen apps.

Vil du slette en mappe, skal du vælge en mappe med -. Kun mappen bliver slettet. Mappens apps bliver flyttet til skærmen apps.

Omarrangere elementer

Du kan omarrangere elementer i alfabetisk rækkefølge på skærmen apps.

På skærmen apps trykkes på **A-Å** → **GEM**.

Søge efter elementer

Du kan søge efter elementer på skærmen apps.

På skærmen apps trykkes på **SØGNING**, og derefter indtastes tegn. Enheden søger efter og viser elementer, der indeholder de tegn, du har indtastet.







Indikatorikoner

Indikatorikoner vises på statusbjælken øverst på skærmen. Tabellen nedenfor indeholder de mest almindelige ikoner.



Statusbjælken vises muligvis ikke øverst på skærmen i nogle apps. Træk ned fra skærmens overkant for at få vist statusbjælken.

Ikon	Betydning
	Intet signal
	Signalstyrke
	Roaming (uden for eget dækningsområde)
	Forbundet til GPRS-netværk
	Forbundet til EDGE-netværk
	Forbundet til UMTS-netværk
	Forbundet til HSDPA-netværk
	Forbundet til HSPA+-netværk
	Forbundet til LTE-netværk
	Forbundet til Wi-Fi
	Bluetooth-funktion aktiveret
	GPS aktiveret
	Igangværende opkald
	Ubesvaret opkald

Ikon	Betydning
	Ny sms eller mms
	Alarm aktiveret
	Lydløs tilstand aktiveret
	Vibrationstilstand aktiveret
	Flytilstand aktiveret
	Der opstod en fejl, eller du skal være forsigtig
	Batteriniveau

Låseskærm

Når du trykker på tænd/sluk-tasten, slukkes og låses skærmen. Skærmen slukkes og låses også automatisk, hvis enheden ikke har været i brug i en bestemt periode.

Skærmen låses ved brug af **Stryg**, som er standardlåsemetoden.

Tryk på tænd/sluk-tasten eller på starttasten, og stryg i en vilkårlig retning for at låse skærmen op.

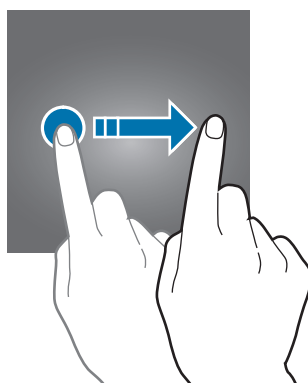

For at ændre skærmlåsemetode trykkes der på skærmen apps på **Indstillinger** → **Låseskærm og sikkerhed** → **Skærmlåsningstype**, og derefter vælges en metode.

Når du angiver et mønster, en PIN-kode eller en adgangskode til brug ved låsning af skærm, kan du beskytte dine personlige oplysninger og forhindre andre i at få adgang til din enhed. Når du har angivet skærmlåsemetoden, kræver enheden en oplåsningskode, når du vil låse den op.

- **Stryg:** Stryg i en vilkårlig retning på skærmen for at låse den op.
- **Mønster:** Tegn et mønster med mindst fire prikker for at låse skærmen op.
- **PIN-kode:** Indtast en PIN-kode med mindst fire tal for at låse skærmen op.
- **Adgangskode:** Indtast en adgangskode med mindst fire tegn, tal eller symboler for at låse skærmen op.
- **Ingen:** Undlad at angive en skærmlåsemetode.



- Hvis du glemmer oplåsningskoden, kan du få enheden nulstillet i et af Samsungs servicecentre.
- Du kan indstille din enhed til at udføre en fabriksnulstilling, hvis du har indtastet oplåsningskoden forkert flere gange i træk og når grænsen for antal forsøg. På skærmen apps skal du trykke på **Indstillinger** → **Låseskærm og sikkerhed** → **Indstillinger for sikker lås** og trykke på kontakten **Auto-nulstil til fabrik** for at aktivere det.

Informationspanel

Bruge informationspanelet

Når du modtager nye informationer, som f.eks. beskeder eller ubesvarede opkald, vises indikatorikoner på statusbjælken. Hvis du vil se flere oplysninger om ikonerne, skal du åbne informationspanelet og se detaljerne.

Træk statusbjælken nedad for at åbne informationspanelet. For at lukke informationspanelet skal du stryge opad på skærmen.

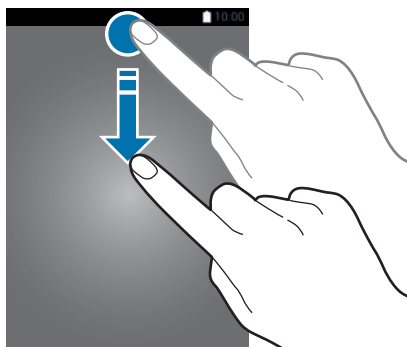

Du kan bruge følgende funktioner på informationspanelet.

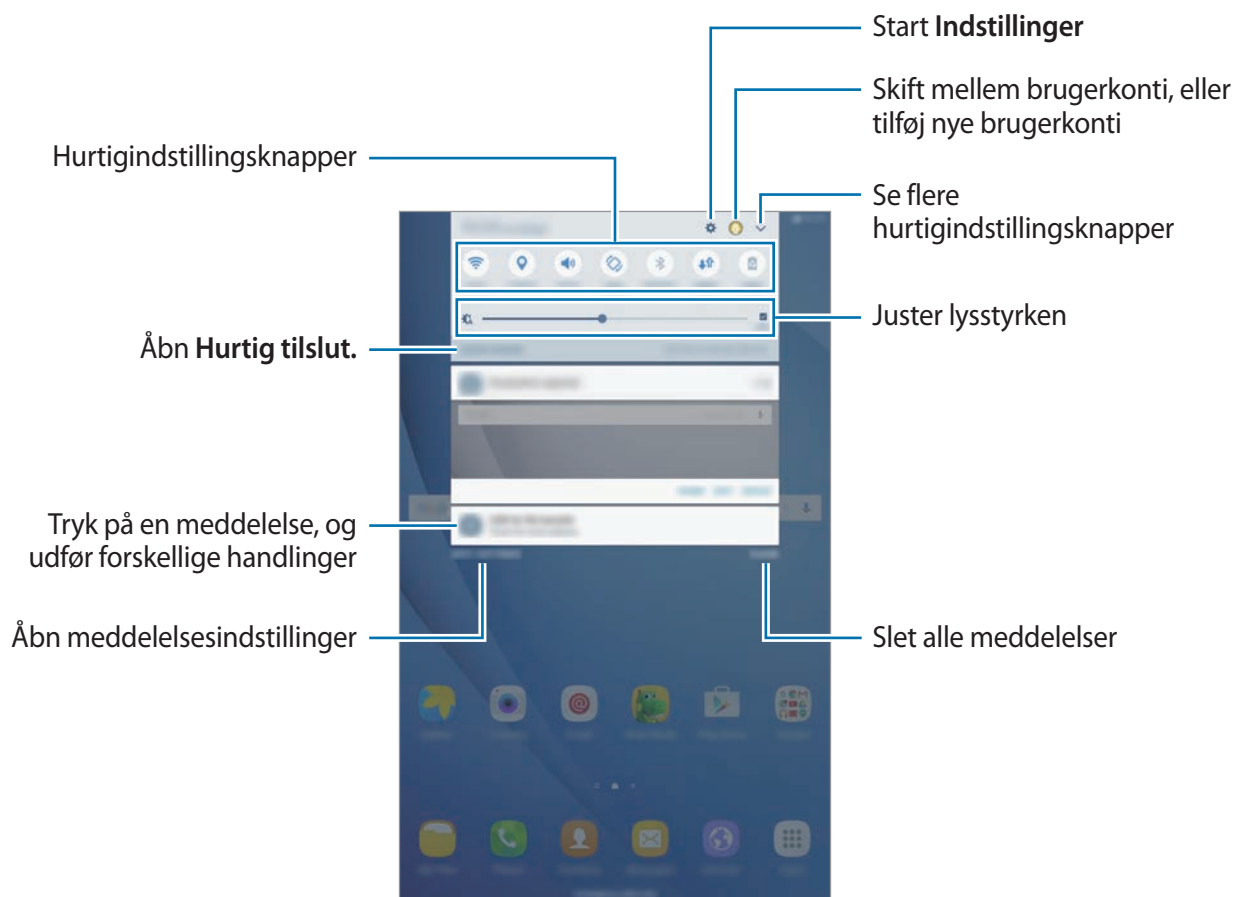

Bruge hurtigindstillingsknapper

Tryk på hurtigindstillingsknapperne for at aktivere visse funktioner. Stryg til venstre eller højre i knapområdet, eller tryk på  for at få vist flere knapper. For at se flere detaljerede indstillinger kan du trykke og holde på en knap.

For at omorganisere knapper skal du trykke på  → **REDIGER**, trykke og holde på en knap og derefter trække den til en anden placering.

S Finder

Søg efter et bredt udvalg af indhold ved hjælp af et søgeord.

Søge efter indhold på enheden

Åbn informationspanelet, og tryk på  → **S Finder**.

Indtast et søgeord i søgefeltet, eller tryk på , og sig et søgeord.

Tryk på **Filter** under søgefeltet, og vælg derefter filterdetaljer for at få mere indsnævrede resultater.

Angive tekst

Tastaturlayout

Der vises automatisk et tastatur, når du indtaster tekst for at sende beskeder, oprette notater osv.



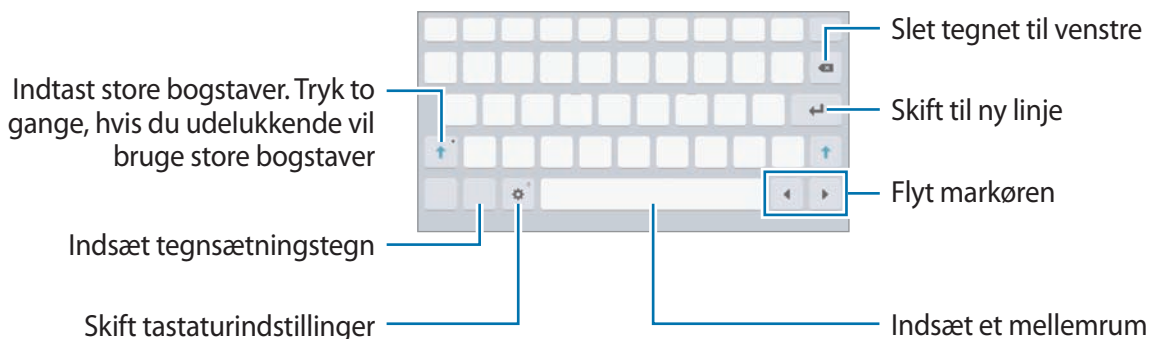

Tekstangivelse understøttes ikke på visse sprog. For at indtaste tekst skal du ændre inputsproget til et af de understøttede sprog.



Skifte inputsprog

Tryk på  → **Tilføj inputsprog**, og vælg derefter de sprog, du vil bruge. Hvis du vælger to eller flere sprog, kan du skifte mellem inputsprog ved at stryge til venstre eller højre på mellemrumstasten.

Yderligere tastaturfunktioner

Tryk og hold på  for at anvende forskellige funktioner. Andre ikoner vises eventuelt i stedet for ikonet , alt efter den seneste funktion, der blev anvendt.



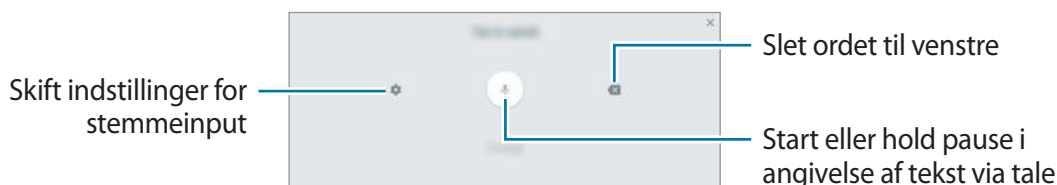

-  : Angiv tekst via tale.

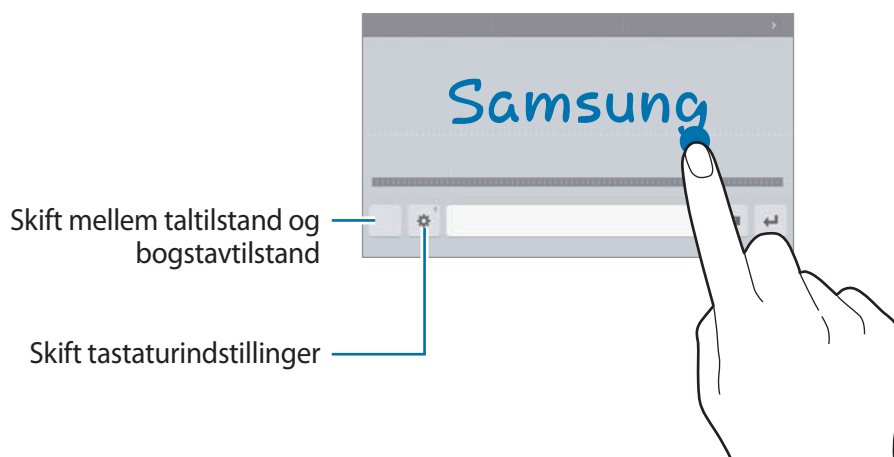



-  : Skift til håndskrifttilstand.



Om denne funktion er tilgængelig, afhænger af dit geografiske område eller din tjenesteudbyder.

-  : Tilføj et element fra udklipsholderen.
-  : Indsæt humørikoner.
-  : Skift til det flydende eller opdelte tastatur. Du kan flytte tastaturet til en anden placering ved at trække i fanen.
-  : Skift tastaturindstillinger.

Kopiere og indsætte

- 1 Tryk og hold på teksten.
- 2 Træk i  eller  for at vælge den ønskede tekst, eller tryk på **Vælg alle** for at vælge al tekst.
- 3 Tryk på **Kopier** eller **Klip**.
Den markerede tekst kopieres til udklipsholderen.
- 4 Tryk og hold, hvor teksten skal indsættes, og tryk derefter på **Indsæt**.
Hvis du vil indsætte tekst, som du har kopieret tidligere, skal du trykke på **Udklipsholder** og vælge teksten.

Skærbillede

Tag et skærbillede, mens du bruger enheden.

Optage skærbilleder

Tryk og hold på starttasten og tænd/sluk-tasten samtidigt. Du kan se optagne billeder i **Galleri**.

Du kan også tage skærbilleder ved at stryge din hånd til venstre eller højre over skærmen.

Hvis denne funktion ikke er aktiveret, skal du åbne skærmen apps og trykke på **Indstillinger** → **Avancerede funktioner** → **Stryg med hånden for skærbillede** og trykke på kontakten for at aktivere det.



Det er ikke muligt at kopiere skærbilleder, mens du bruger nogle apps og funktioner.

Smart skærbillede

Du kan tage et billede af den aktuelle skærm og det område, der kan rulles i. Du kan også straks beskære og dele skærbilledet.

Hvis denne funktion ikke er aktiveret, skal du åbne skærmen apps, trykke på **Indstillinger** → **Avancerede funktioner** → **Smart skærbillede**, trykke på kontakten for at aktivere det, og derefter tage et skærbillede. Brug en af følgende indstillinger på den skærm, du tager et billede af:

- **Optag mere:** Optag mere indhold, der fortsætter på flere skærbilleder, f.eks. en webside. Skærbilledet ruller automatisk ned, og der optages mere indhold.
- **Del:** Del skærbilledet.
- **Beskær:** Beskær en del af skærbilledet.

Åbne apps

Åbn en app ved at vælge et appikon på startskærmen eller skærmen apps.

For at åbne en app på listen med de senest anvendte apps skal du trykke på  og vælge et tidligere appvindue.

Lukke en app

Tryk på , og træk et tidligere appvindue til venstre eller højre for at lukke det. Tryk på **LUK ALLE** for at lukke alle åbne kørende apps.

Multi-vindue

Introduktion

Med funktionen Multi-vindue kan du køre to apps samtidigt på den opdelte skærm. Du kan også køre flere apps samtidigt i pop op-visning.



Ikke alle apps understøtter denne funktion.





Opdelt skærm-visning



Pop op-visning

Opdelt skærm-visning

- 1 Tryk på  for at åbne listen med tidligere anvendte apps.
- 2 Stryg op eller ned, og tryk på  på et tidligere appvindue.
Den valgte app starter i det øverste vindue.

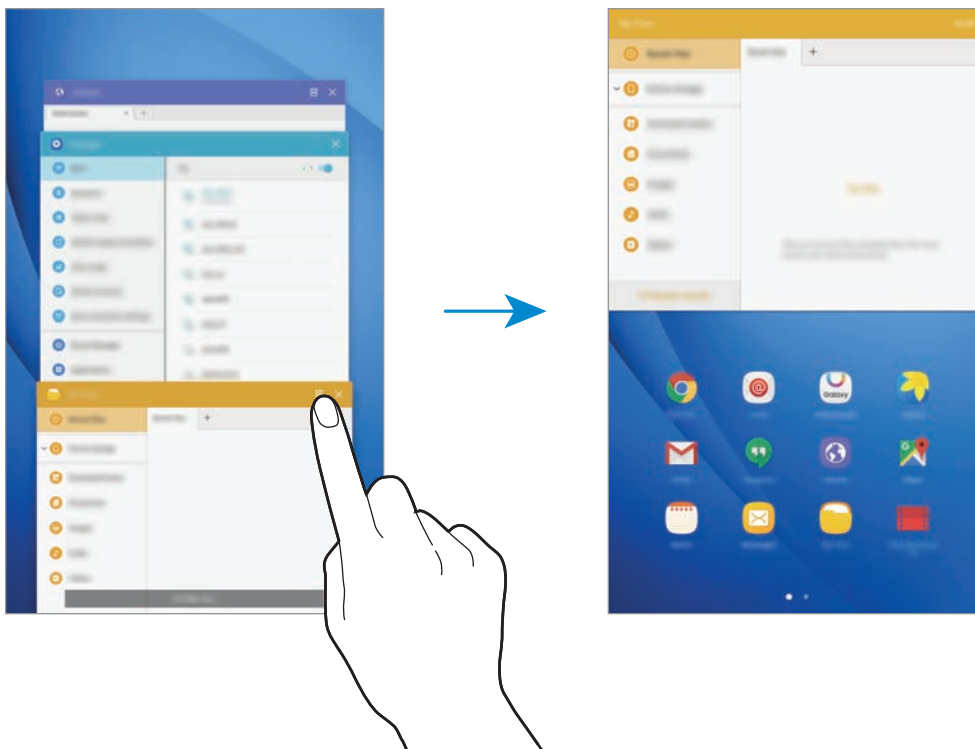

- 3 Stryg til venstre eller højre for at vælge en anden app, der skal starte.





Du kan også starte opdelt skærm-visningen ved at trykke og holde på .

Bruge yderligere indstillinger

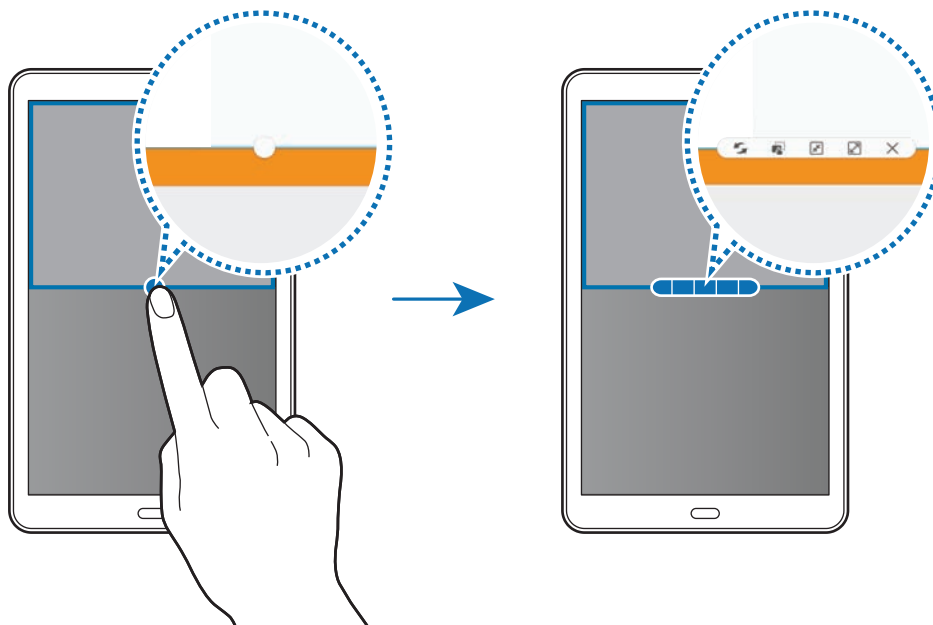

Når du bruger apps i opdelt skærm-visningen, skal du vælge et appvindue og trykke på cirklen mellem appvinduerne for at få adgang til følgende valg:

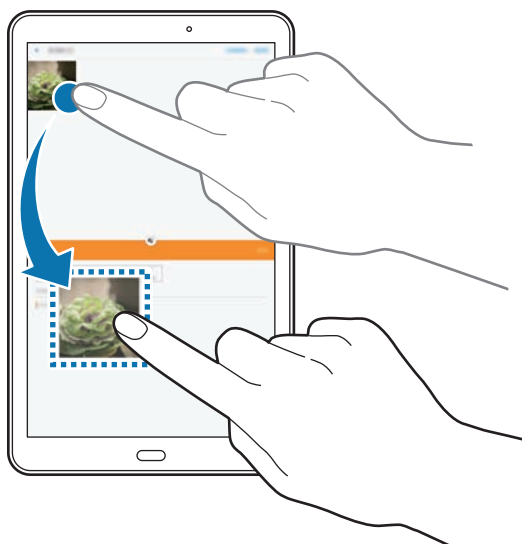

-  : Skift placeringer mellem appvinduer.
-  : Træk og slip tekst eller kopierede billeder fra et vindue til et andet. Tryk og hold på et element i det valgte vindue, og træk det til en placering i et andet vindue.



Ikke alle apps understøtter denne funktion.

-  : Minimer vinduet.
-  : Maksimer vinduet.
-  : Luk appen.

Justere vinduesstørrelsen

Træk cirklen mellem appvinduerne op eller ned for at justere vinduernes størrelse.

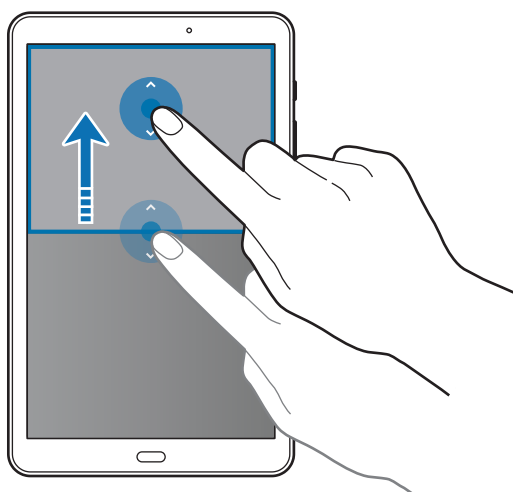

Pop op-visning

- 1 På skærmen apps skal du starte en app for at bruge den i pop op-visning.
- 2 Træk skråt nedad fra et vilkårligt sted på den øverste kant. Appskærmen vises i pop op-vinduet.

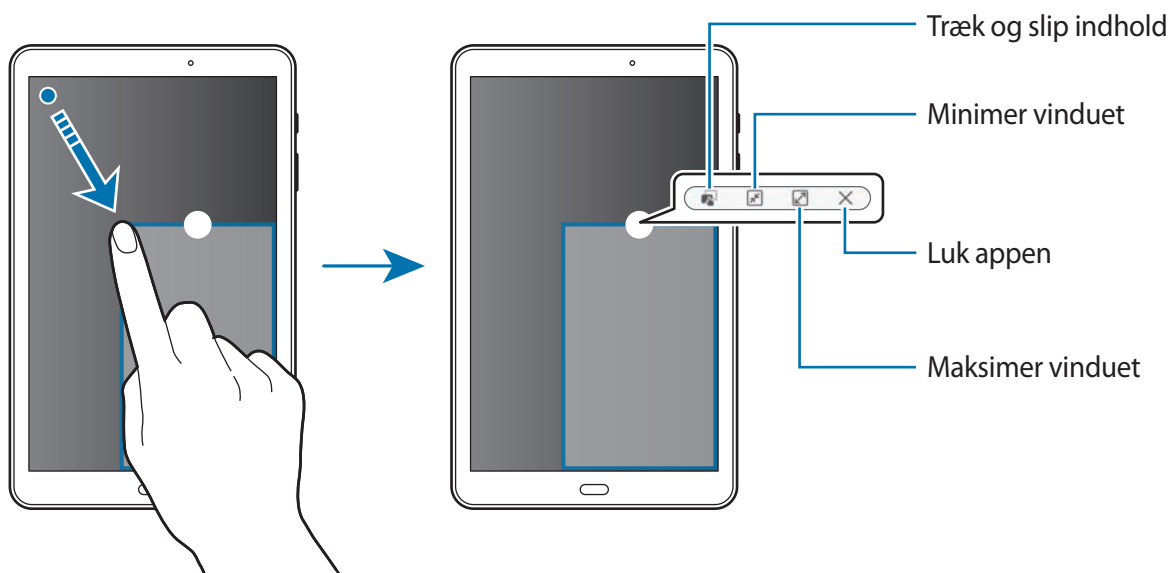

Flytte pop op-vinduer

Hvis du vil flytte et pop op-vindue, skal du trykke og holde på cirklen på et vindue og trække det til en ny placering.

Samsung account

Introduktion

Din Samsung account er en integreret kontotjeneste, hvormed du kan bruge en bred vifte af Samsung-tjenester på mobilenheder, tv'er og på Samsungs websted. Når din Samsung account er blevet registreret, kan du bruge apps fra Samsung, uden at skulle logge på din konto.

Opret din Samsung account med din e-mailadresse.

Du kan se listen over de tjenester, du kan bruge med din Samsung account, på account.samsung.com. Du kan få flere oplysninger om Samsung accounts ved at åbne skærmen apps og trykke på **Indstillinger** → **Konti** → **Samsung account** → **Hjælp**.

Registrere din Samsung account

Registrere en ny Samsung account

Hvis du ikke har en Samsung account, skal du oprette en.

- 1 På skærmen apps trykkes på **Indstillinger** → **Konti** → **Tilføj konto**.
- 2 Tryk på **Samsung account** → **OPRET KONTO**.
- 3 Følg anvisningerne på skærmen for at oprette kontoen.

Registrere en eksisterende Samsung account

Hvis du allerede har en Samsung account, skal du registrere den på enheden.

- 1 På skærmen apps trykkes på **Indstillinger** → **Konti** → **Tilføj konto**.
- 2 Tryk på **Samsung account**.
- 3 Angiv e-mailadresse og adgangskode, og tryk derefter på **LOG PÅ**.
Hvis du har glemt dine kontooplysninger, kan du klikke på **Har du glemt dit id eller din adgangskode?** Du kan finde dine kontooplysninger, når du indtaster de nødvendige oplysninger og den sikkerhedskode, der vises på skærmen.

Fjerne din Samsung account

Når du fjerner din registrerede Samsung account fra enheden, fjernes dine data, f.eks. kontakter eller begivenheder, også.

- 1 På skærmen apps trykkes på **Indstillinger** → **Konti**.
- 2 Tryk på **Samsung account** og derefter på den konto, der skal fjernes.
- 3 Tryk på **MERE** → **Fjern konto** → **FJERN KONTO**.
- 4 Indtast adgangskoden til din Samsung account, og tryk på **BEKRÆFT**.
- 5 Tryk på **FJERN KONTO**.

Overføre data fra din forrige enhed

Du kan overføre data fra en tidligere enhed til din enhed via Samsung Smart Switch.

Følgende versioner af Samsung Smart Switch er tilgængelige.

- Mobilversion: Overfør data mellem mobilenheder. Du kan downloade appen fra **Galaxy Apps** eller **Play Butik**.
- Computerversion: Overfør data mellem din enhed og en computer. Du kan downloade appen fra www.samsung.com/smartswitch.



- Samsung Smart Switch understøttes ikke på alle enheder eller computere.
- Der kan være begrænsninger. Besøg www.samsung.com/smartswitch for detaljer. Samsung tager ophavsret alvorligt. Overfør kun indhold, du har ret til at overføre.

Trådløs overførsel af data

Overfør data fra din tidligere enhed til din enhed.

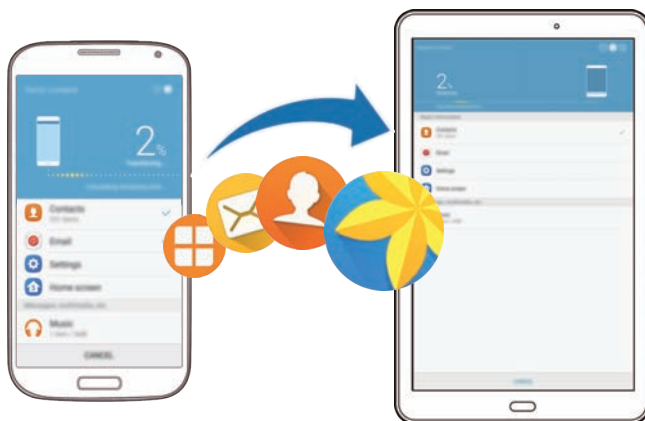

- 1 På din tidligere enhed skal du downloade og installere Smart Switch fra **Galaxy Apps** eller **Play Butik**.
- 2 Anbring enhederne tæt på hinanden.
- 3 Start **Smart Switch** på begge enheder.
- 4 På din enhed skal du vælge den forrige enhedstype på listen og trykke på **START**.
- 5 Følg instruktionerne på skærmen for at overføre data fra din tidligere enhed.

Overføre sikkerhedskopidata fra en computer

Sikkerhedskopier data fra din tidligere enhed til en computer, og importer dataene på din enhed.

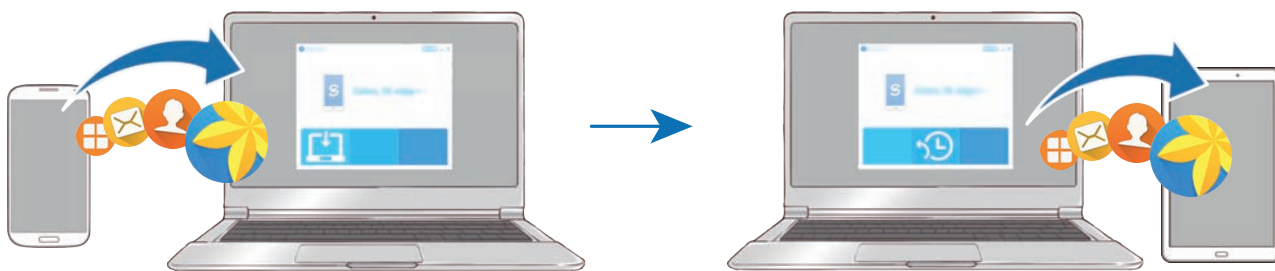

1 På computeren kan du besøge www.samsung.com/smartsync for at downloade Smart Switch.

2 Start Smart Switch på computeren.



Hvis din tidligere enhed ikke er en Samsung-enhed, kan du sikkerhedskopiere data til en computer med et program, som leveres af enhedens producent. Spring derefter frem til det femte trin.

3 Slut din tidligere enhed til computeren med et USB-kabel.

4 På computeren skal du følge skærminstruktionerne for at sikkerhedskopiere data fra enheden. Kobl herefter din tidligere enhed fra computeren.

5 Slut enheden til computeren via USB-kablet.

6 På computeren skal du følge skærminstruktionerne for at overføre dataene til din enhed.

Enheds- og datahåndtering

Slutte enheden til en computer med henblik på dataoverførsel

Flyt lyd-, video-, billed- eller andre typer filer fra enheden til computeren eller omvendt.



Undgå at fjerne USB-kablet fra enheden, når du overfører filer. Hvis du gør dette, kan du miste data eller beskadige enheden.



Enhederne kan muligvis ikke forbindes korrekt, hvis de forbindes via en USB-hub. Slut enheden direkte til computerens USB-port.

- 1 Slut enheden til computeren med et USB-kabel.
- 2 Åbn informationspanelet, og tryk derefter på **Overførsel af mediefiler via USB** → **Overførsel af mediefiler**.
Hvis computeren ikke kan genkende enheden, skal du trykke på **Overførsel af billeder**.
- 3 Tryk på **TILLAD** for at give computeren adgang til dataene på enheden.
Når computeren genkender enheden, vises enheden under Min pc.
- 4 Overfør filer mellem enheden og computeren.

Opdatere enheden

Enhedens software kan opdateres til den seneste udgave.

Trådløs opdatering

Enhedens software kan opdateres direkte ved hjælp af den trådløse FOTA-tjeneste (firmware over-the-air).

På skærmen apps trykkes på **Indstillinger** → **Om enheden** → **Download opdateringer manuelt**.



Når du trykker på kontakten **Download opdateringer automatisk** for at aktivere det, vil opdateringer blive downloadet, når enheden er tilsluttet et Wi-Fi-netværk.

Opdatere med Smart Switch

Slut enheden til en computer, og opdater til den nyeste software.

- 1 På computeren kan du besøge www.samsung.com/smartswitch for at downloade og installere Smart Switch.
 - 2 Start Smart Switch på computeren.
 - 3 Slut enheden til computeren med et USB-kabel.
 - 4 Hvis en softwareopdatering er tilgængelig, skal du følge instruktionerne på skærmen for at opdatere enheden.
-  • Sluk ikke for computeren, og frakobl ikke USB-kablet, mens enheden opdateres.
 - Under opdatering af enheden må du ikke slutte andre medieenheder til computeren. Hvis du gør dette, kan du forstyrre opdateringsprocessen. Før opdatering skal du koble alle andre medieenheder fra computeren.

Sikkerhedskopiere og gendanne data

Beskyt dine personlige oplysninger, appdata og indstillinger på din enhed. Du kan sikkerhedskopiere følsomme oplysninger til en sikkerhedskopikonto og få adgang til dem senere. Du skal logge på din Google-konto eller Samsung account for at sikkerhedskopiere eller gendanne data. Se [Samsung account](#) og [Konti](#) for flere oplysninger.

Bruge en Samsung account

På skærmen apps trykkes på **Indstillinger** → **Backup og nulstil** → **Sikkerhedskopier mine data** til Samsung account, tryk på kontakterne ud for de elementer, der skal sikkerhedskopieres, for at aktivere dem, og tryk derefter på **SIKKERHEDSKOPIÉR NU**.

Hvis enheden skal sikkerhedskopiere data automatisk, skal du trykke på kontakten **Automatisk sikkerhedskopiering** for at aktivere det.

For at gendanne data med en Samsung account skal du trykke på **Gendan**. Aktuelle data slettes fra enheden for at gendanne de valgte elementer.

Bruge en Google-konto

På skærmen apps trykkes på **Indstillinger** → **Backup og nulstil** → **Sikkerhedskopier mine data** for Google-kontoen, og derefter trykkes på kontakten for at aktivere det. Tryk på **Sikkerhedskopikonto**, og vælg en konto som sikkerhedskopikonto.

For at gendanne data med en Google-konto skal du trykke på kontakten **Gendan automatisk** for at aktivere det. Når du geninstallerer apps, gendannes de sikkerhedskopierede indstillinger og data.

Foretage nulstilling af data

Slet alle indstillinger og data på enheden. Før du udfører en nulstilling til fabriksstandard, skal du sørge for at lave sikkerhedskopier af alle vigtige data, der er gemt på enheden. Der henvises til [Sikkerhedskopiere og gendanne data](#) for yderligere oplysninger.

På skærmen apps trykkes på **Indstillinger** → **Backup og nulstil** → **Nulstil til fabriksstandard** → **NULSTIL ENHED** → **SLET ALT**. Enheden genstarter automatisk.

Hurtig tilslutning

Introduktion

Søg hurtigt efter og opret forbindelse til enheder i nærheden, som f.eks. Bluetooth-headsets eller tv'er, med funktionen Hurtig tilslutning.



- Hvis enheden, du vil tilslutte, ikke understøtter funktionen Hurtig tilslutning, skal du aktivere dens Wi-Fi Direct- eller Bluetooth-funktion, inden du starter **Hurtig tilslut.** på din enhed.
- Forbindelsesmetoderne kan variere alt efter typen af forbundne enheder eller det delte indhold.

Slutte til andre enheder

- 1 Åbn informationspanelet, og tryk på **Hurtig tilslut.**

Wi-Fi- og Bluetooth-funktionerne aktiveres automatisk.



Hvis **Hurtig tilslut.** ikke er synlig på informationspanelet, skal du trykke på  → **REDIGER** og trykke på kontakten **Hurtig tilslut.** for at aktivere det.

- 2 Tryk på **Søg efter enheder i nærh.**

Hvis der ikke er nogen tidligere tilsluttede enheder, søger enheden automatisk efter enheder i nærheden.

- 3 Vælg en enhed på listen, og opret forbindelse til den ved at følge anvisningerne på skærmen.

De næste trin kan variere afhængigt af den forbundne enhed.

For at ændre enhedens synlighedsindstilling skal du trykke på **MERE** → **Angiv synlighed for enheden** og derefter foretage et valg.

Deling af indhold

Del indhold med de enheder, der er oprettet forbindelse til.

- 1 Åbn informationspanelet, og tryk på **Hurtig tilslut.**

- 2 Tryk på **Søg efter enheder i nærh.**

- 3 Vælg en enhed fra listen over registrerede enheder.

- 4 Tryk på **Del indhold**, og vælg en mediekategori.

- 5 Følg anvisningerne på skærmen for at sende indhold til den tilsluttede enhed.

De næste trin kan variere afhængigt af den valgte mediekategori.

Oprette forbindelse til et tv

Forbind din enhed og et tv for at få vist enhedens indhold på en større skærm. Du kan muligvis bruge flere funktioner afhængigt af det tilsluttede tv.

1 Tænd for tv'et, og anbring din enhed tæt på tv'et.

2 Åbn informationspanelet og tryk på **Hurtig tilslut.** → **Søg efter enheder i nærh.**

3 Vælg tv'et.

Listen over funktioner, du kan bruge med tv'et, vises.

4 Vælg en funktion, og følg anvisningerne på skærmen for at bruge funktionen.

Tilgængelige funktioner kan variere afhængigt af tv'et.

- **Smart View:** Få vist enhedens indhold på tv-skærmen. Det kan være nødvendigt at aktivere funktionen Screen Mirroring på tv'et afhængigt af det tv, som du vil oprette forbindelse til. Hvis tv'et ikke understøtter skærmspejlingsfunktionen Screen Mirroring, så brug kompatibelt tilbehør for at aktivere funktionen. Kompatibelt tilbehør omfatter HomeSync og en AllShare Cast-dongle.
- **Tv til mobilenhed:** Se tv på din enheds skærm. Du kan fortsætte med at se tv inden for det tilladte forbindelsesområde.
- **Kontroller tv:** Brug din enhed som fjernbetjening til tv'et.
- **Orientering på tv:** Indstil tv'et til at tændes automatisk i henhold til den forudindstillede tid på din enhed, og til at vise tiden, vejret og dine kalenderinformationer på skærmen. For at bruge denne funktion skal din enhed og tv'et være sluttet til det samme adgangspunkt.
- **Registrer tv/Afregistrer tv:** Registrer tv'et til din enhed for at bruge yderligere funktioner, som f.eks. **Kontroller tv** og **Orientering på tv**.



- Nogle filer gemmes i bufferen under afspilning afhængigt af tilslutningen.
- Hvis tv'et ikke understøtter HDCP (High-bandwidth Digital Content Protection), kan du ikke få vist DRM-beskyttet (Digital Rights Management) indhold på tv'et.

Streaming af indhold på det registrerede tv

Hvis du registrerer et tv til din enhed, kan du nemmere oprette forbindelse til tv'et under afspilning af indhold.

Når din enhed genkender det registrerede tv, mens du ser indhold, vises ikonet  på enheden. Tryk på ikonet for at streame indholdet fra din enhed til dit tv.



- Denne funktion understøttes kun af enhedens standardgalleriapp.
- Hvis det registrerede tv er sluttet til en stikkontakt, kan du bruge denne funktion, selv om tv-skærmen er slukket.

Delefunktioner

Del indhold ved at bruge forskellige delingsindstillinger. Følgende handlinger er et eksempel på deling af billeder.



Der kan påløbe yderligere gebyrer ved deling af filer via mobile netværk.

- 1 På skærmen apps trykkes på **Galleri**.
- 2 Vælg et billede.
- 3 Tryk på **Del**, og vælg en delingsmetode, f.eks. Bluetooth og e-mail.

Du kan også bruge følgende indstillinger:

- **Smart View:** Se din enheds viste indhold på en større skærm via en trådløs forbindelse.
- **Deling i nærheden:** Del indhold med enheder i nærheden via Wi-Fi Direct eller Bluetooth m.v.
- **Udskriv:** Udskriv indhold med de printer-plug-ins, der er installeret på enheden.

- 4 Følg vejledningen på skærmen for at dele billedet med andre.

Når billedet er sendt til modtagernes enheder, vises en meddelelse på deres enheder. Tryk på meddelelsen for at se eller downloade billedet.

Applikationer

Installere eller afinstallere apps

Galaxy Apps

Køb og download apps. Du kan downloade apps, der er specialfremstillet til Samsung Galaxy-enheder.

På skærmen apps trykkes på **Samsung** → **Galaxy Apps**.



Om denne app er tilgængelig, afhænger af dit geografiske område eller din tjenesteudbyder.

Installere apps

Gennemse apps efter kategori, eller tryk på **SØG** for at søge ved hjælp af et søgeord.

Vælg en app for at se oplysninger om den. Tryk på **INSTALLÉR** for at downloade gratis apps. Hvis du vil købe og downloade apps, der er pålagt gebyrer, skal du trykke på prisen og følge instruktionerne på skærmen.



Tryk på ▼ → **Indstillinger** → **Opdater apps automatisk** for at ændre indstillingerne for automatisk opdatering, og vælg derefter en indstilling.

Play Butik

Køb og download apps.

På skærmen apps trykkes på **Play Butik**.

Installere apps

Gennemse apps efter kategori, eller tryk på søgefeltet for at søge ved hjælp af et søgeord.

Vælg en app for at se oplysninger om den. Tryk på **INSTALLER** for at downloade gratis apps. Hvis du vil købe og downloade apps, der er pålagt gebyrer, skal du trykke på prisen og følge instruktionerne på skærmen.



Tryk på ≡ → **Indstillinger** → **Opdater apps automatisk** for at ændre indstillingerne for automatisk opdatering, og vælg en indstilling.

Administrere apps

Afinstallere eller deaktivere apps

På skærmen apps trykkes på **REDIGÉR**. Ikonet  vises på de apps, som kan deaktiveres eller afinstalleres. Vælg en app, og tryk på **DEAKTIVÉR** eller **OK**. Du kan også trykke på **Indstillinger** → **Applikationer** → **Applikationsmanager** på skærmen apps, vælge en app og derefter trykke på **DEAKTIVER** eller **AFINSTALLER**.

- **DEAKTIVER**: Deaktiver valgte standardapps, der ikke kan afinstalleres på enheden.
- **AFINSTALLER**: Afinstaller downloadede apps.

Aktivere apps

På skærmen apps trykkes på **Indstillinger** → **Applikationer** → **Applikationsmanager** → ▼ → **Deaktiveret**, vælg en app og tryk derefter på **AKTIVER**.

Indstille apptilladelser

For at visse apps kan fungere korrekt skal de muligvis have rettigheder til at åbne eller bruge oplysninger på din enhed. Når du åbner en app, får du muligvis vist et pop op-vindue, hvor der bedes om adgang til bestemte funktioner eller oplysninger. Tryk på **TILLAD** i pop op-vinduet for at give appen de ønskede tilladelser.

Du kan få vist dine tilladelsesindstillinger for apps ved at åbne skærmen apps og trykke på **Indstillinger** → **Applikationer** → **Applikationsmanager**. Vælg en app, og tryk på **Tilladelser**. Du kan få vist appens tilladelseslister og ændre dens tilladelser.

Du kan se eller ændre tilladelsesindstillinger for apps efter tilladelseskategori ved at åbne skærmen apps, trykke på **Indstillinger** → **Beskyttelse** → **Apptilladelser**. Vælg et element, og tryk på kontakterne ud for de apps, der skal tildeles tilladelser.





Hvis du ikke giver tilladelser til apps, fungerer de grundlæggende funktioner i apperne muligvis ikke som de skal.

Telefon

Introduktion

Foretag eller besvar stemme- og videoopkald.

Foretage opkald

- 1 På skærmen apps trykkes på **Telefon**.
- 2 Indtast et telefonnummer.
Hvis tastaturet ikke vises på skærmen, så tryk på  for at åbne tastaturet.
- 3 Tryk på  for at foretage et stemmeopkald, eller tryk på  for at foretage et videoopkald.

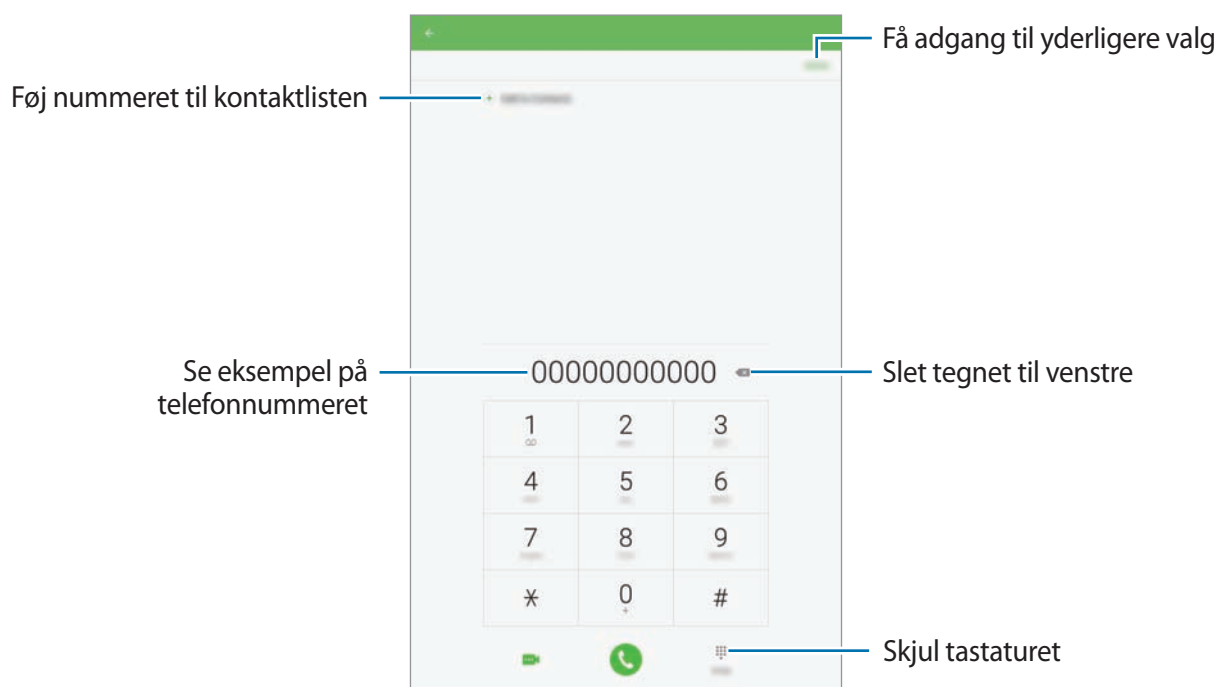

Ringe op med hurtigopkald

Angiv hurtigopkaldsnumre for hurtigt at foretage opkald.

Hvis du skal angive et nummer til hurtigopkald, skal du trykke på **MERE** → **Hurtigopkald**, vælge et hurtigopkaldsnummer og derefter vælge en kontakt.

For at foretage et opkald skal du trykke og holde på hurtigopkaldsnummeret på tastaturet.

For hurtigopkaldsnumre fra 10 og op skal du først trykke det første ciffer eller de første cifre i nummeret og derefter trykke og holde på det sidste ciffer.

Hvis du f.eks. angiver nummeret **123** som et hurtigopkaldsnummer, skal du trykke på **1**, trykke på **2** og derefter trykke og holde på **3**.



Foretage opkald fra den låste skærm

Træk  uden for den store cirkel på den låste skærm.

Foretage opkald fra opkaldslogfiler eller kontaktliste

Tryk på **LOG** eller **KONTAKTER**, og stryg derefter mod højre på en kontakt eller et telefonnummer for at foretage et opkald.

Foretage et internationalt opkald

- 1 Tryk på  for at åbne tastaturet, hvis det ikke vises på skærmen.
- 2 Tryk og hold på **0**, indtil tegnet **+** vises.
- 3 Indtast landekode, områdekode og telefonnummer, og tryk på .

Modtage opkald

Besvare et opkald

Træk  uden for den store cirkel, når du modtager et opkald.

Afvise et opkald

Træk  uden for den store cirkel, når du modtager et opkald.

For at sende en besked, når du afviser et indgående opkald, skal du trække afvisningsbeskedlinjen opad.

Hvis du vil oprette forskellige afvisningsbeskeder, skal du åbne skærmen apps og trykke på **Telefon** → **MERE** → **Indstillinger** → **Hurtige afvisningsbeskeder**, indtaste en besked og derefter trykke på .

Ubesvarede opkald

Ved ubesvarede opkald vises ikonet  på statuslinjen. Åbn informationspanelet for at se listen over ubesvarede opkald. Du kan også trykke på **Telefon** → **LOG** på skærmen apps for at se mistede opkald.

Blokere telefonnumre

Bloker opkald fra specifikke numre, du har føjet til din blokeringsliste.

1 På skærmen apps trykkes på **Telefon** → **MERE** → **Indstillinger** → **Blokeringsliste**.

2 Tryk på **LOGGER** eller **KONTAKTER** for at vælge kontakter, og tryk på .

Vil du manuelt indtaste et nummer, skal du trykke på **Indtast telefonnummer** og derefter indtaste et telefonnummer.

Når blokerede numre forsøger at kontakte dig, modtager du ikke meddelelser. Opkaldene bliver logget i opkaldsloggen.



Du kan også blokere for indgående opkald fra personer, der ikke viser deres opkalds-id. Tryk på kontakten **Bloker anonyme opkald** for at aktivere funktionen.

Valgmuligheder under opkald

Under et stemmeopkald

Du kan gøre følgende:

- **LYDSTYRKE:** Juster lydstyrken.
- **Tilføj opkald:** Foretag et andet opkald.
- **Ekstra lyds.:** Skru op for lyden.
- **Bluetooth:** Skift til et eventuelt tilsluttet Bluetooth-headset.
- **Sæt på hold:** Sæt et opkald på hold. Tryk på **Fortsæt** for at genoptage opkaldet.
- **Tastatur/Skjul:** Åbn eller skjul tastaturet.
- **Lydløs:** Slå mikrofonen fra, så den anden part ikke kan høre dig.
- **E-mail:** Send en e-mail.
- **Besked:** Send en besked.

- **Internet:** Gennemse websider.
- **Kontakter:** Åbn kontaktlisten.
- **S Planner:** Åbn kalenderen.
- **Notat:** Opret et notat.
-  : Afslut det aktuelle opkald.

Under et videoopkald

Tryk på skærmen for at bruge følgende valgmuligheder:

- **Skift:** Skift mellem forreste og bageste kamera.
-  : Afslut det aktuelle opkald.
- **Lydløs:** Slå mikrofonen fra, så den anden part ikke kan høre dig.





Kontakter

Introduktion

Opret nye kontakter, eller administrer kontakter på enheden.

Tilføje kontakter

Oprette kontakter manuelt

- 1 På skærmen apps trykkes på **Kontakter**.
- 2 Tryk på , og vælg en lagerplacering.
- 3 Angiv kontaktoplysninger.
 -  : Tilføj et billede.
 -  /  : Tilføj eller slet et kontaktfelt.
- 4 Tryk på **GEM**.

For at føje et telefonnummer til kontaktlisten fra tastaturet skal du åbne skærmen apps og trykke på **Telefon**. Hvis tastaturet ikke vises på skærmen, så tryk på  for at åbne tastaturet. Indtast nummeret, og tryk på **Føj til kontakter**.

For at føje et telefonnummer til kontaktlisten fra modtagne opkald eller beskeder skal du åbne skærmen apps og trykke på **Telefon** → **LOG** → en kontakt.

Importere kontakter

Importer kontakter fra lagertjenester til din enhed.

- 1 På skærmen apps trykkes på **Kontakter**.
- 2 Tryk på **MERE** → **Indstillinger** → **Importer/eksporter kontakter** → **IMPORTÉR** på kontaktlisten, og vælg en importindstilling.





Søge efter kontakter

På skærmen apps trykkes på **Kontakter**.

Brug en af følgende søgemetoder:

- Rul op eller ned på kontaktlisten.
- Træk en finger langs indekset i venstre side af kontaktlisten for at rulle hurtigt igennem den.
- Tryk på søgefeltet øverst på kontaktlisten, og indtast søgekriterier.

Når en kontakt er markeret, kan du gøre et af følgende:

-  : Føj til favoritkontakter.
-  /  : Foretag et stemme- eller videoopkald.
-  : Skriv en besked.
-  : Skriv en e-mail.

Dele kontakter

Du kan dele kontakter med andre med forskellige delingsvalg.

- 1 På skærmen apps trykkes på **Kontakter**.
- 2 Tryk på **MERE** → **Del**.
- 3 Marker kontakter, og tryk på **DEL**.
- 4 Vælg en delingsmetode.

Beskeder

Introduktion

Send og se beskeder efter samtale.

Sende beskeder



Du kan blive opkrævet ekstra gebyrer for at sende beskeder, når du roamer.

- 1 På skærmen apps trykkes på **Beskeder**.
- 2 Tryk på .

3 Tilføj modtagere, og skriv en besked.

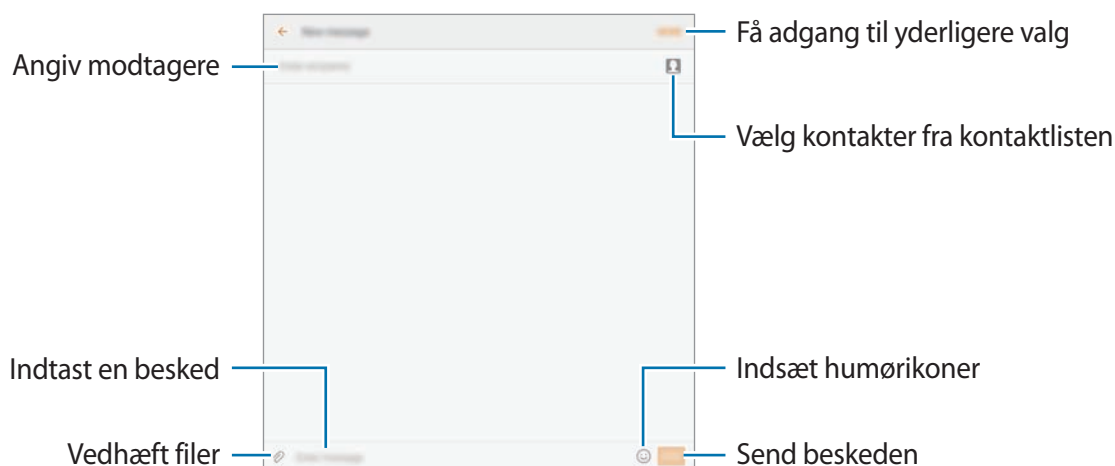

4 Tryk på **SEND** for at sende beskeden.

Se beskeder

Beskeder grupperes i beskedtråde efter kontakt.



Du kan blive opkrævet ekstra gebyrer for at modtage beskeder, når du roamer.

- 1 På skærmen apps trykkes på **Beskeder**.
- 2 Vælg en kontaktperson på beskedlisten.
- 3 Se din samtale.

Blokere uønskede beskeder

Bloker beskeder fra specifikke numre eller beskeder, der indeholder vendinger, du har føjet til din blokeringsliste.

- 1 På skærmen apps trykkes på **Beskeder**.
- 2 Tryk på **MERE** → **Indstillinger** → **Bloker beskeder**.

3 Tryk på **Blokeringsliste**.

Vil du tilføje vendinger, der skal blokeres, skal du trykke på **Bloker ord**.

4 Tryk på **INDBAKKE** eller **KONTAKTER** for at vælge kontakter, og tryk på .

Vil du manuelt indtaste et nummer, skal du trykke på **Indtast nummer** og derefter indtaste et telefonnummer.

Når du modtager beskeder fra de blokerede numre eller beskeder, der indeholder blokerede vendinger, får du ingen meddelelse. Vil du se blokerede beskeder, skal du trykke på **MERE** → **Indstillinger** → **Bloker beskeder** → **Blokerede beskeder**.

Angive meddelelse om besked

Du kan ændre meddelelseslyd, skærmindstillinger og mere.

1 På skærmen apps trykkes på **Beskeder**.

2 Tryk på **MERE** → **Indstillinger** → **Meddelelser**, og tryk derefter på kontakten for at aktivere det.

3 Skift meddelelsesindstillingerne.

- **Meddelelseslyd:** Skift meddelelseslyden.
- **Vibrationer:** Indstil enheden til at vibrere, når du modtager beskeder.
- **Pop op-visning:** Indstil enheden til at vise beskeder i pop op-vinduer.
- **Forhåndsvisning af besked:** Indstil enheden til at vise beskedindhold på den låste skærm og i pop op-vinduer.

Indstille påmindelse om besked

Du kan indstille et varsel til et bestemt interval, så du får at vide, at du har ikke-sete beskeder. Hvis denne funktion ikke er aktiveret, skal du åbne skærmen apps og trykke på **Indstillinger** → **Tilgængelighed** → **Meddelelsepåmindelse** og trykke på kontakten for at aktivere det. Tryk derefter på kontakten **Beskeder** for at aktivere det.

Internet

Introduktion

Søg efter information på internettet og tilføj dine favoritsider som bogmærker for at få nem adgang til dem.

Visning af websider

- 1 På skærmen apps trykkes på **Internet**.
- 2 Tryk på adressefeltet.
- 3 Indtast webadressen eller et søgeord, og tryk derefter på **Gå**.

Træk fingeren let nedad på skærmen for at få vist værktøjslinjerne.

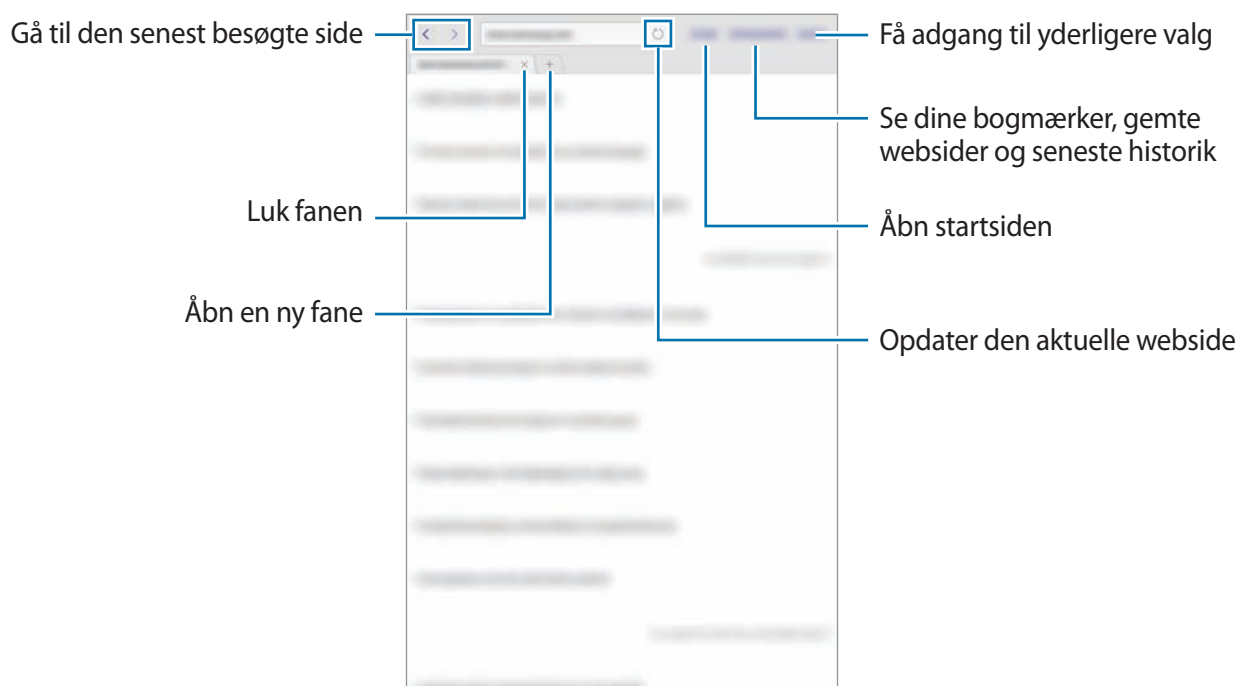

Bruge hemmelig tilstand

I hemmelig tilstand kan du gemme og administrere bogmærker og gemte sider. Du kan låse hemmelig tilstand ved hjælp af en adgangskode.

Aktivere hemmelig tilstand

Tryk på **MERE** → **Aktiver Hemmelig tilstand**. Hvis du bruger denne funktion for første gang, skal du angive, om du vil bruge en adgangskode til hemmelig tilstand.



I hemmelig tilstand kan du ikke bruge visse funktioner, f.eks. optagelse af skærbillede.

I hemmelig tilstand skifter enheden farverne på værktøjslinjerne.

Ændre sikkerhedsindstillinger

Du kan ændre din adgangskode.

Tryk på **MERE** → **Indstillinger** → **Fortrolighed** → **Hemm. tilst.-sikkerh.** → **Skift adgangskode**.

Deaktivere hemmelig tilstand

Tryk på **MERE** → **Deaktiver Hemmelig tilst.** Du kan også vælge at lukke internetappen.

E-mail

Oprette e-mailkonti

Opsæt en e-mailkonto, første gang du åbner **E-mail**.

- 1 På skærmen apps trykkes på **Samsung** → **E-mail**.
- 2 Angiv e-mailadresse og adgangskode, og tryk derefter på **LOG PÅ**.
Tryk på **MANUEL OPSÆTN.** for at registrere en virksomheds e-mailkonto manuelt.
- 3 Følg anvisningerne på skærmen for at fuldføre opsætningen.

Du kan konfigurere endnu en e-mailkonto ved at trykke på **MERE** → **Indstillinger** → **Tilføj konto**.

Hvis du har mere end én e-mailkonto, kan du angive den ene som standardkonto. Tryk på **MERE** → **Indstillinger** → **MERE** → **Angiv standardkonto**.

Sende e-mail

- 1 Tryk på  for at skrive en e-mail.
- 2 Tilføj modtagere, og indtast en e-mailtekst.
- 3 Tryk på **SEND** for at sende e-mailen.

Læse e-mail

Når **E-mail** er åben, henter enheden automatisk nye e-mails. Vil du hente e-mails manuelt, skal du stryge nedad på skærmen.

Tryk på en e-mail på skærmen for at læse den.



Hvis e-mailsynkronisering er deaktiveret, kan du ikke hente nye e-mails. Vil du aktivere e-mailsynkronisering, skal du trykke på **MERE** → **Indstillinger** → dit kontonavn og derefter trykke på kontakten **Synk. konto** for at aktivere det.

Kamera

Introduktion

Tag fotos og optag videoer med forskellige tilstande og indstillinger.

Grundlæggende optagelse



Du kan tage fotos eller optage videoer. Du kan se dine fotos og videoer i **Galleri**.

På skærmen apps trykkes på **Kamera**.

Gode kamera-manerer

- Undlad at tage fotos af eller optage videoer med personer uden deres tilladelse.
- Undlad at tage fotos eller optage videoer på steder, hvor dette er forbudt ved lov.
- Undlad at tage fotos eller optage videoer på steder, hvor du måske krænker andres privatliv.

Tage fotos eller optage videoer

- 1 Tryk på eksempelskærmen på den del af billedet, som kameraet skal fokusere på.
- 2 Tryk på  for at tage et foto, eller tryk på  for at optage en video.
 - Spred to fingre fra hinanden på skærmen for at zoome ind, og knib dem sammen for at zoome ud.
 - Vil du justere lysstyrken for fotos eller videoer, skal du trykke på skærmen. Når justeringslinjen vises, skal du trække den mod **+** eller **—**.
 - Du kan ændre fokus, mens du optager en video, ved at trykke på det sted, som du vil fokusere på. Tryk på  for at fokusere på midten af skærmen.



Stryg til højre på eksempelskærmen for at få adgang til listen med optagelsestilstande. Du kan også stryge til venstre for at se fotos og videoer, du har optaget.



- Eksempelskærmen kan være anderledes afhængigt af optagelsestilstanden og det anvendte kamera.
- Kameraet slukker automatisk, når det ikke bruges.
- Sørg for, at linsen er ren. I modsat fald vil enheden måske ikke fungere korrekt i visse tilstande, der kræver høj opløsning.

Starte kameraet på den låste skærm

Hvis du hurtigt vil tage fotos, kan du starte **Kamera** på den låste skærm.

Træk  uden for den store cirkel på den låste skærm.



- Om denne funktion er tilgængelig, afhænger af dit geografiske område eller din tjenesteudbyder.
- Nogle kamerafunktioner er ikke tilgængelige, når du vælger **Kamera** på den låste skærm, når sikkerhedsfunktionerne er aktiveret.

Tilpasse optagelsestilstande

På eksempelskærmen trykkes på **TILST.**, og derefter vælges en tilstand.

Tryk på **OPLYSNINGER** for at få vist oplysninger om hver enkelt tilstand.

For at omarrangere tilstande skal du trykke på **MERE** → **Rediger**, tryk og hold på et tilstandsikon, og træk det derefter til en ny placering.

For at tilføje tilstandsgenveje på startskærmen trykkes på **MERE** → **Tilføj genvej på startskærm**.

Autotilstand

Med automatisk tilstand kan kameraet vurdere omgivelserne og bestemme den bedste fototilstand.

På eksempelskærmen trykkes på **TILST.** → **Auto**.

Pro-tilstand

Tag fotos, mens du manuelt justerer forskellige optagelsesindstillinger, som f.eks. eksponeringsværdi og ISO-værdi.

På eksempelskærmen trykkes på **TILST.** → **Pro**. Foretag valg, tilpas indstillingerne, og tryk derefter på  for at tage et foto.

- **WB**: Vælg en passende hvidbalance for at opnå en naturlig farvegengivelse på billederne.
- **ISO**: Vælg en ISO-værdi. Denne værdi afgør kameraets lysfølsomhed. Lave værdier er til stillestående eller meget belyste motiver. Højere værdier er til hurtigt bevægende eller dårligt belyste motiver. Der kan dog opstå billedstøj ved højere ISO-indstillinger.
- : Skift eksponeringsværdien. Denne bestemmer, hvor meget lys kameraets sensor modtager. Ved dårlige lysforhold skal du øge eksponeringen.

Panorama

Tag en række fotos over eller ved siden af hinanden, og sæt dem sammen for at skabe et bredt landskabsbillede.

På eksempelskærmen trykkes på **TILST.** → **Panorama.**



Benyt disse tip for at få det bedste billede med panoramatilstand:

- Bevæg kameraet langsomt i én bestemt retning.
- Sørg for, at billedet er inden for rammen i kameraets søger.
- Undgå at tage fotos af utydelige baggrunde, såsom en ensfarvet himmel eller vægge uden farvenuancer.

Kontin. opt.

Tag en serie fotos af motiver i bevægelse.

På eksempelskærmen trykkes på **TILST.** → **Kontin. opt.**

Tryk og hold på  for at tage flere fotos på én gang.

HDR (Rig tone)

Tag billeder med flotte farver, og gengiv detaljer selv i lyse og mørke omgivelser.

På eksempelskærmen trykkes på **TILST.** → **HDR (Rig tone).**





Uden effekt



Med effekt

Selfie

Tag selvportrætter med forreste kamera.

- 1 På eksempelskærmen skal du trykke på  for at skifte til det forreste kamera til selvportrætter.
- 2 Tryk på **TILST.** → **Selfie.**
- 3 Vend ansigtet mod det forreste kameraobjektiv.
- 4 Når enheden registrerer dit ansigt, skal du trykke på skærmen for at tage et selvportræt.
Du kan også vælge at vise din håndflade til det forreste kamera. Efter at din håndflade er blevet genkendt, vises en nedtællingstimer. Når tiden er gået, tager enheden et billede.
Hvis du vil bruge forskellige optageindstillinger med det forreste kamera, skal du trykke på  → **Fotometoder (forside)** og derefter trykke på kontakterne for at aktivere dem.

Nat

Tag et foto, når lyset er svagt, uden at anvende kameralys.

På eksempelskærmen trykkes på **TILST.** → **Nat.**

Smukt ansigt

Tag et foto med lysere ansigter for at få et blødere billede.

På eksempelskærmen trykkes på **TILST.** → **Smukt ansigt.**

Sport

Tag et foto af genstande i hurtig bevægelse.

På eksempelskærmen trykkes på **TILST.** → **Sport.**

Lyd og foto

Tag et foto med lyd. Enheden identificerer disse fotos med  i **Galleri.**

På eksempelskærmen trykkes på **TILST.** → **Lyd og foto.**

Kameraindstillinger

Hurtigindstillinger

På eksempelskærmen kan du bruge følgende hurtigindstillinger.



De tilgængelige valg afhænger af den valgte optagelsestilstand og det anvendte kamera.

- : Vælg, hvilken filtereffekt du vil bruge, når du tager fotos eller optager videoer.
- : Konfigurer enheden til at optage lyd før eller efter, at du har taget et foto.
- : Vælg en målemetode. Metoden afgør, hvordan lysværdier beregnes. **Centervægtet** anvender lyset i den midterste del af optagelsen til at beregne optagelsens eksponering. **Punkt** anvender lyset i et koncentreret midterområde af optagelsen til at beregne optagelsens eksponering. **Matrix** beregner gennemsnittet af hele billedet.
- : Vælg varigheden af forsinkelsen, inden kameraet automatisk tager et foto.
- : Aktiver eller deaktiver kameralys.
- : Vælg en opløsning til fotos. Brug af en højere opløsning medfører fotos i højere kvalitet, men de bruger mere hukommelse.

Kameraindstillinger

På eksempelskærmen trykkes på .



De tilgængelige valg afhænger af den valgte optagelsestilstand og det anvendte kamera.

- **Videostørrelse (bag)/Videostørrelse (front)**: Vælg en opløsning til videoer. Brug af en højere opløsning medfører videoer i højere kvalitet, men de bruger mere hukommelse.
- **Gem billeder som du så dem**: Spejlvend billedet for at oprette en skærmspejling af det oprindelige motiv, når du tager fotos med det forreste kamera.
- **Fuldskærmsvisning (16:9)**: Indstil enheden til at vise billeder eller afspille videoer med fuldskærmsvisning.
- **Gitterlinjer**: Få vist hjælpelinjer i søgeren for at forbedre kompositionen ved udvælgelse af motiver.
- **Placeringstags**: Føj et GPS-tag til fotoet for at se den geografiske placering.



- GPS-signalstyrken kan blive forringet på steder, hvor signalet kan blive blokeret, som f.eks. mellem bygninger eller i lavtliggende områder eller under dårlige vejrforhold.
- Din placering vises muligvis på fotos, når du uploader dem til internettet. For at undgå dette skal du deaktivere placeringstagindstillingen.

- **Fotometoder (forside):** Vælg de ønskede optageindstillinger.
- **Vis billeder:** Indstil enheden til at vise fotos, når de er taget.
- **Lagerplacering:** Vælg hukommelsesplacering til lagring.
- **Lydstyrketasters funktion:** Indstil enheden til at bruge lydstyrketasten til at styre lukker- eller zoomfunktionen.
- **Nulstil indstillinger:** Nulstil kameraindstillingerne.

Galleri

Introduktion

Se og administrer fotos og videoer, der er lagret på enheden.

Se billeder

1 På skærmen apps trykkes på **Galleri**.

2 Vælg et billede eller en video.

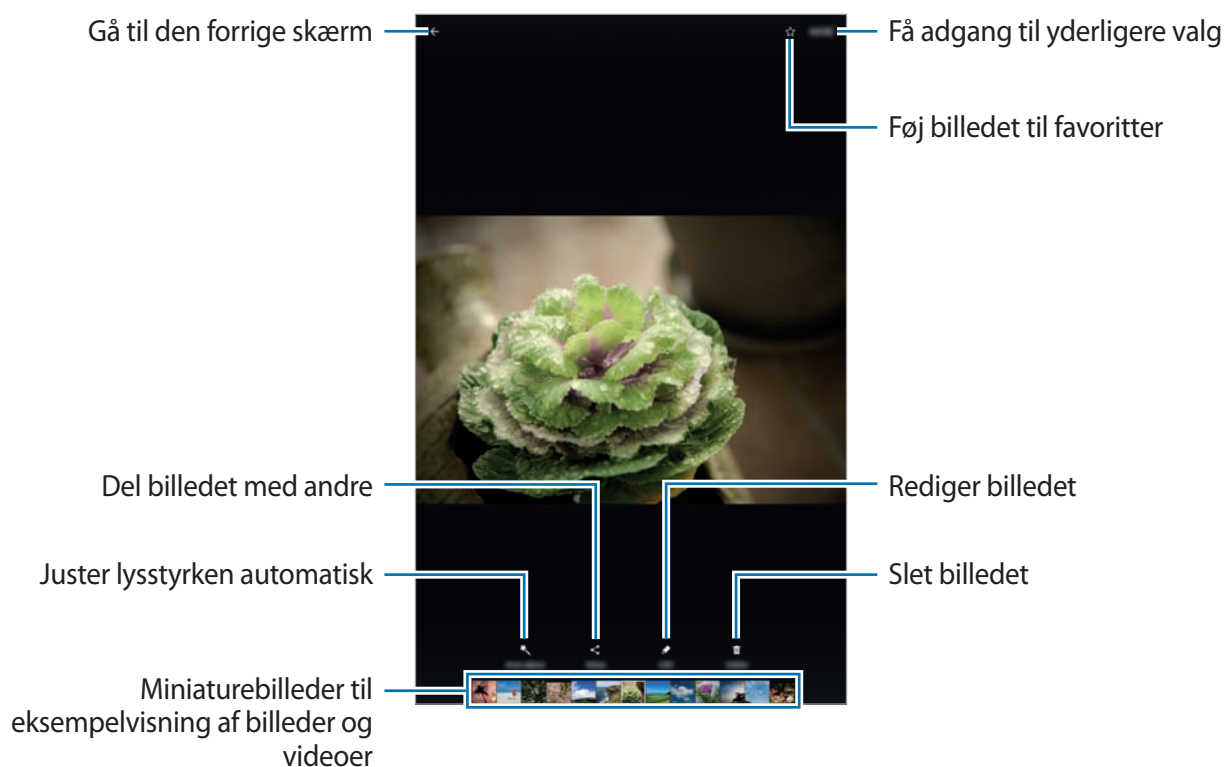

For at skjule eller vise menuerne skal du trykke på skærmen.

Se videoer

- 1 På skærmen apps trykkes på **Galleri**.
- 2 Vælg det videoklip, du vil afspille. Videofiler vises med ikonet  i eksempelvisning.

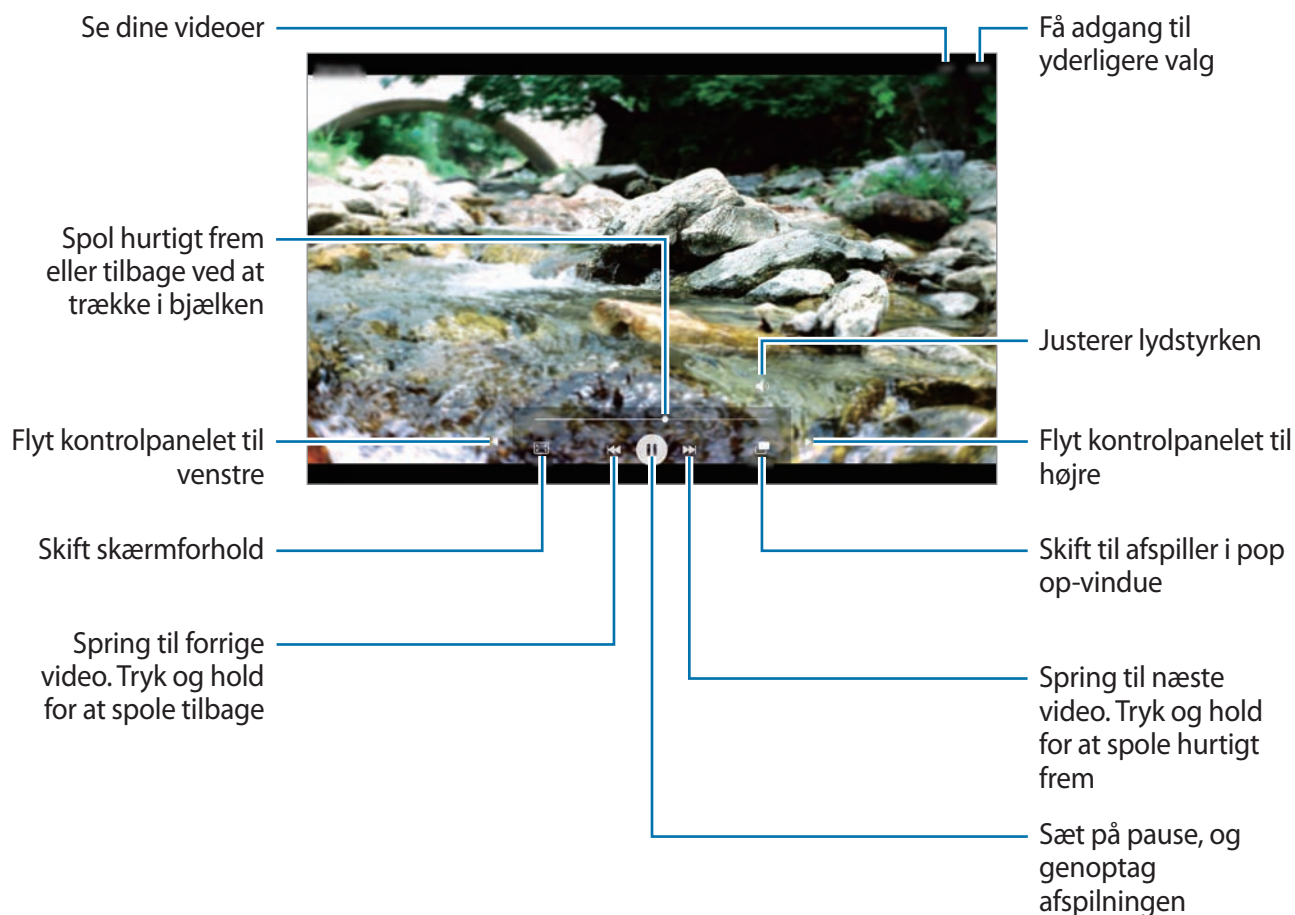

Træk din finger op eller ned på venstre side af afspilningsskærmen for at justere lysstyrken, eller træk din finger op eller ned på højre side af afspilningsskærmen for at justere lydstyrken.

Stryg mod venstre eller højre på afspilningsskærmen for at spole tilbage eller hurtigt frem.

Slette billeder eller videoer

Slette et billede eller en video

Vælg et billede eller en video, og tryk på **Slet** nederst på skærmen.

Slette flere billeder og videoer samtidigt

- 1 Tryk på hovedskærmen i Galleri, og tryk og hold på et billede eller en video for at slette.
- 2 Marker de billeder eller videoer, der skal slettes.
- 3 Tryk på **SLET**.

Dele billeder eller videoer



Vælg et billede eller en video, tryk på **Del** nederst på skærmen, og vælg derefter en delingsmetode.

S Planner

Introduktion

Administrer din tidsplan ved at indtaste kommende events eller opgaver i planlægningsappen.

Oprette events

- 1 På skærmen apps trykkes på **S Planner**.
- 2 Tryk på , eller dobbelttryk på en dato.
Hvis datoen allerede har gemte events eller opgaver, skal du trykke på datoen og trykke på .
- 3 Indtast eventdetaljer.

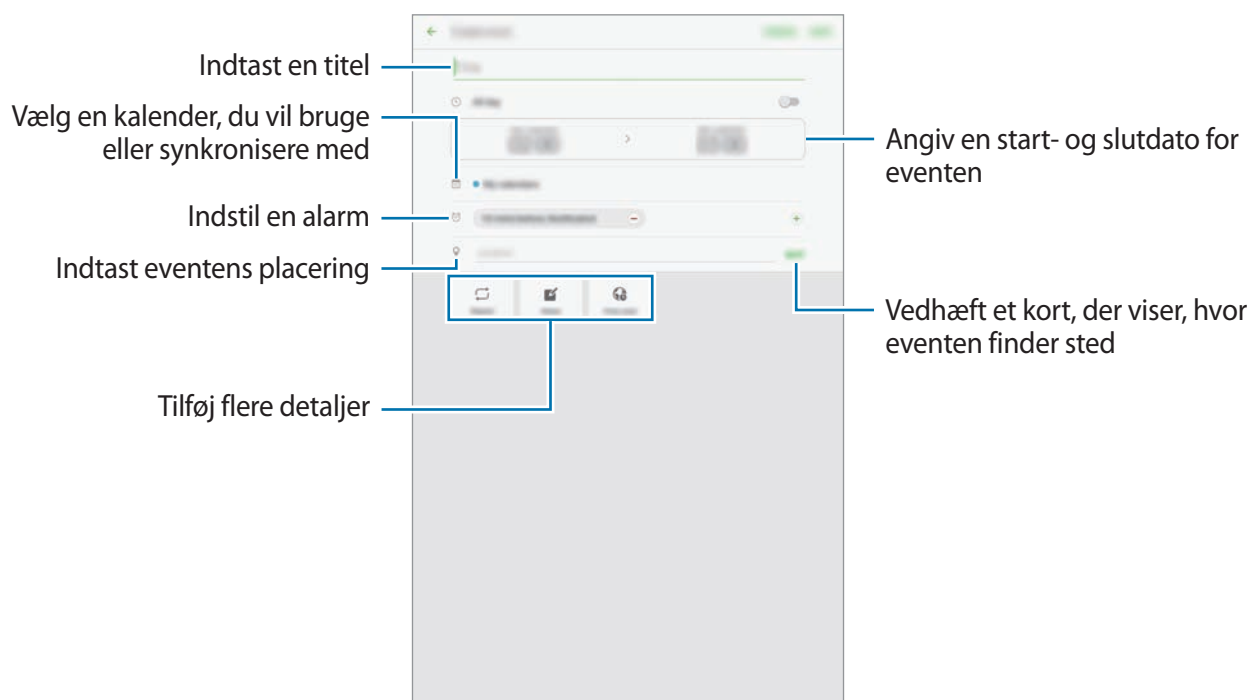

4 Tryk på **GEM** for at gemme eventen.

Oprette opgaver

1 På skærmen apps trykkes på **S Planner**.

2 Tryk på **OPGAVER**.

3 Indtast opgavedetaljer, og tryk på **I DAG** eller **I MORGEN** for at angive en forfaldsdato.
Tryk på  for at tilføje flere detaljer.

4 Tryk på **GEM** for at gemme opgaven.

Synkronisere events og opgaver med dine konti

På skærmen apps trykkes på **Indstillinger** → **Konti**, vælg en kontotjeneste og tryk derefter på **Synkroniser Kalender** for at synkronisere events og opgaver med kontoen.

For at tilføje konti der skal synkroniseres med, skal du åbne skærmen apps og trykke på **S Planner** → **MERE** → **Administrer kalendere** → **Tilføj konto**. Vælg derefter en konto, der skal synkroniseres med, og log på. Når der tilføjes en konto, vil den blive vist på listen.

Mine filer

Få adgang til og administrer flere filer, som er gemt på enheden.

På skærmen apps trykkes på **Mine filer**.

Se filer efter kategori eller se filer gemt på enheden.

For at checke status for brugt og tilgængelig hukommelse trykkes på **BRUG AF LAGERPLADS**.

For at søge efter filer eller mapper skal du trykke på **SØG**.

Notat

Opret notater og organiser dem efter kategori.

På skærmen apps trykkes på **Notat**.

Oprettelse af notater

Tryk på  på notatlisten, og indtast et notat. Brug en af følgende indstillinger, når du opretter et notat:

- **Kategori:** Opret eller angiv en kategori.
- **Opgaver:** Føj afkrydsningsfelter til starten af hver kolonne for at oprette opgavelister.
- **Billede:** Indsæt billeder.
- **Tegning:** Skriv eller tegn notater, der skal indsættes. Du kan vælge farve og tykkelse på en pen.
- **Stemme:** Lav og indsæt en stemmeoptagelse.

Tryk på **GEM** for at gemme notatet.

Hvis du vil redigere et notat, skal du trykke på et notat og derefter trykke på notatets indhold.

Søge efter notater

Tryk på **SØG** på notatlisten, og indtast et søgeord for at søge efter notater, der indeholder søgeordet.

Ur

Introduktion

Indstil alarmer, tjek den aktuelle tid i mange byer rundt om i verden, tag tid på en begivenhed eller angiv en specifik varighed.

ALARM

På skærmen apps trykkes på **Samsung** → **Ur** → **ALARM**.

Indstille alarmer

Angiv et alarmtidspunkt, og tryk på **GEM**.

For at åbne tastaturet for at indtaste en alarmtid skal du trykke på tidsindtastningsfeltet.

For at indstille en alarm med forskellige alarmvalg skal du trykke på **INDST.**, indstille alarmvalgene og derefter trykke på **GEM**.

Du kan aktivere eller deaktivere alarmer ved at trykke på urikonet ved siden af alarmen på alarmlisten.

Stoppe alarmer

Tryk på **AFVIS** for at stoppe en alarm. Hvis du tidligere har aktiveret en slumrefunktion, skal du trykke på **SLUMRE** for at gentage alarmen efter et bestemt stykke tid.

Slette alarmer

Tryk på ✕ på en alarm i listen med alarmer.

VERDENSUR

På skærmen apps trykkes på **Samsung** → **Ur** → **VERDENSUR**.

Oprette ure

Indtast et bynavn, eller vælg en by på globussen, og tryk derefter på +.

Slette ure

Tryk på ✕ på et ur.

STOPUR

- 1 På skærmen apps trykkes på **Samsung** → **Ur** → **STOPUR**.
- 2 Tryk på **START** for at tage tid på en begivenhed.
Tryk på **OMGANG** for at optage omgangstider under en begivenhed.
- 3 Tryk på **STOP** for at stoppe tidtagningen.
Tryk på **FORTSÆT** for at genoptage tidtagningen.
Hvis du vil slette omgangstiderne, skal du trykke på **NULSTIL**.

TIMER

- 1 På skærmen apps trykkes på **Samsung** → **Ur** → **TIMER**.
- 2 Angiv varighed, og tryk på **START**.
For at åbne tastaturet for at indtaste en varighed, skal du trykke på indtastningsfeltet for varighed.
- 3 Tryk på **AFVIS**, når nedtællingen stopper.

Lommeregner

Udfør enkle eller komplekse beregninger.

På skærmen apps trykkes på **Samsung** → **Lommereg.**

Du kan se historikken for udregning på den øverste del af skærmen.

Du kan rydde historikken ved at trykke på **RYD HISTORIK**.

Google-apps

Google tilbyder apps til underholdning, sociale netværk og erhvervsbrug. Du skal have en Google-konto for at kunne bruge visse apps. Der henvises til [Konti](#) for yderligere oplysninger. For at se flere appinformationer skal du gå til hver apps hjælpemenu.



Visse apps er muligvis ikke tilgængelige, eller de kan hedde noget forskelligt afhængigt af dit geografiske område eller din tjenesteudbyder.

Chrome

Søg efter oplysninger, og gennemse websider.

Gmail

Send eller modtag e-mails via Google Mail-tjenesten.

Maps

Find din placering på kortet, søg efter steder, og se placeringsoplysninger for forskellige steder.

Play Musik

Opdag, lyt til og del musik på din enhed.

Play Film

Download videoer, du vil se, fra **Play Butik**.

Drev

Gem dit indhold i skylageret, få adgang til det, uanset hvor du er, og del det med andre.

YouTube

Se eller opret videoer, og del dem med andre.

Fotos

Søg efter, administrer og rediger alle dine fotos og videoer fra forskellige kilder på ét sted.

Hangouts

Chat med dine venner enkeltvis eller sammen, og brug billeder, humørikoner og videoopkald, mens du chatter.

Google

Søg hurtigt efter emner på internettet eller på din enhed.

Indstillinger

Introduktion

Tilpas indstillinger for funktioner og apps. Du kan tilpasse din enhed ved at konfigurere forskellige indstillinger.

På skærmen apps trykkes på **Indstillinger**.

Tryk på **SØG** for at søge efter indstillinger ved at indtaste søgeord.

Wi-Fi

Oprette forbindelse til et Wi-Fi-netværk

Aktiver Wi-Fi-funktionen for at oprette forbindelse til et Wi-Fi-netværk og få adgang til internettet eller andre netværksenheder.



- Enheden benytter en ikke-harmoniseret frekvens og er beregnet til brug i alle europæiske lande. WLAN kan anvendes indendørs uden begrænsninger i EU, men kan ikke lovligt anvendes udendørs.
- Slå Wi-Fi fra, når du ikke bruger forbindelsen, for at spare på batteriet.

1 På indstillingsskærmen trykkes på **Wi-Fi**, og derefter trykkes på kontakten for at aktivere det.

2 Vælg et netværk fra listen over registrerede Wi-Fi-netværk.

Der vises et låseikon ud for netværk, der kræver adgangskode.

3 Tryk på **TILSLUT**.



- Når enheden først har oprettet forbindelse til et Wi-Fi-netværk, vil enheden igen oprette forbindelse til netværket hver gang det er tilgængeligt uden at kræve en adgangskode. For at forhindre, at enheden automatisk opretter forbindelse til netværket, skal du vælge det på listen over netværk og trykke på **GLEM**.
- Hvis du ikke kan oprette korrekt forbindelse til et Wi-Fi-netværk, skal du genstarte din enheds Wi-Fi-funktion eller den trådløse router.

Wi-Fi Direct

Wi-Fi Direct forbinder enheder direkte via et Wi-Fi-netværk uden at kræve et adgangspunkt.

1 På indstillingsskærmen trykkes på **Wi-Fi**, og derefter trykkes på kontakten for at aktivere det.

2 Tryk på **Wi-Fi Direct**.

De registrerede enheder angives.

Hvis den enhed, du vil oprette forbindelse til, ikke er på listen, skal du anmode om, at enheden aktiverer Wi-Fi Direct-funktionen.

3 Vælg en enhed at oprette forbindelse med.

Enhederne bliver tilsluttet, når den anden enhed godkender Wi-Fi Direct-forbindelsesanmodningen.

Sende og modtage data

Du kan dele data, såsom kontakter eller mediefiler, med andre enheder. Følgende trin er et eksempel på afsendelse af et billede til en anden enhed.

1 På skærmen apps trykkes på **Galleri**.

2 Vælg et billede.

3 Tryk på **Del** → **Wi-Fi Direct**, og vælg en enhed, billedet skal overføres til.

4 Accepter Wi-Fi Direct-forbindelsesanmodningen på den anden enhed.

Hvis enhederne allerede er forbundet, sendes billedet til den anden enhed uden forbindelsesanmodning.

Afslutte enhedsforbindelse

- 1 På indstillingsskærmen trykkes på **Wi-Fi**.
- 2 Tryk på **Wi-Fi Direct**.
Enheden viser de tilsluttede enheder på listen.
- 3 Tryk på enhedsnavnet for at frakoble enhederne.

Bluetooth

Introduktion

Via Bluetooth kan du udveksle data eller mediefiler med andre Bluetooth-enheder.



- Samsung er ikke ansvarlig for tab, opfangelse eller forkert brug af data, der er blevet sendt eller modtaget via Bluetooth.
- Sørg altid for, at du deler og modtager data med enheder, som du ved, at du kan stole på, og som er korrekt sikrede. Hvis der er hindringer mellem enhederne, reduceres sendeafstanden muligvis.
- Nogle enheder er muligvis ikke kompatible med din enhed. Det er især enheder, der ikke er afprøvede eller godkendte af Bluetooth SIG.
- Undgå at bruge Bluetooth-funktionen til ulovlige formål, f.eks. piratkopiering af filer eller ulovlig aflytning af kommunikation til kommercielle formål.

Samsung kan ikke holdes ansvarlig for konsekvenserne af ulovlig brug af Bluetooth-funktionen.

Parre med andre Bluetooth-enheder

- 1 På indstillingsskærmen trykkes på **Bluetooth**, og derefter trykkes på kontakten for at aktivere det.

De registrerede enheder angives.

- 2 Vælg en enhed til parring.

Hvis enheden, du vil parre med, ikke er på listen, så sørg for, at enheden er indstillet til at være synlig. Se brugervejledningen til den anden enhed.



Din enhed er synlig for andre enheder, når skærmen til Bluetooth-indstillingerne er åben.

- 3 Accepter Bluetooth-forbindelsesanmodningen på din enhed for at bekræfte.

Enhederne bliver tilsluttet, når den anden enhed accepterer Bluetooth-forbindelsesanmodningen.

Sende og modtage data

Mange apps understøtter dataoverførsel via Bluetooth. Du kan dele data såsom kontakter eller mediefiler med andre Bluetooth-enheder. Følgende trin er et eksempel på afsendelse af et billede til en anden enhed.

- 1 På skærmen apps trykkes på **Galleri**.

- 2 Vælg et billede.

- 3 Tryk på **Del** → **Bluetooth**, og vælg derefter en enhed, billedet skal overføres til.

Hvis din enhed tidligere er blevet parret med enheden, skal du trykke på enhedens navn uden at bekræfte den automatisk genererede adgangsnøgle.

Hvis enheden, du vil parre med, ikke er på listen, så sørg for, at enheden er indstillet til at være synlig.

- 4 Accepter Bluetooth-forbindelsesanmodningen på den anden enhed.

Ophæve parringen mellem Bluetooth-enheder

- 1 På indstillingsskærmen trykkes på **Bluetooth**.
Enheden viser de parrede enheder på listen.
- 2 Tryk på  ud for enhedens navn for at ophæve parringen.
- 3 Tryk på **Ophæv parring**.

Flytilstand

Denne indstilling deaktiverer alle trådløse funktioner på enheden. I flytilstand kan du kun bruge ikke-netværksbaserede tjenester.

På indstillingsskærmen trykkes på **Flytilstand**.



Kontroller, at enheden er slukket under afgang og landing. Når flyet er i luften, kan du bruge enheden i flytilstand, hvis kabinpersonalet tillader det.

Mobilt hotspot og internetdeling

Brug enheden som et mobilt hotspot til at dele enhedens mobile dataforbindelse med andre enheder, hvis der ikke er nogen netværkstilslutning. Forbindelser kan oprettes via Wi-Fi, USB eller Bluetooth.

På indstillingsskærmen trykkes på **Mobilt hotspot og internetdeling**.



Du kan blive opkrævet ekstra gebyrer for brug af denne funktion.

- **Mobilt hotspot:** Brug det mobile hotspot til at dele enhedens mobile dataforbindelse med computere eller andre enheder.
- **Bluetooth-internetdeling:** Brug Bluetooth-internetdeling til at dele enhedens mobile dataforbindelse med computere eller andre enheder via Bluetooth.
- **USB-internetdeling:** Brug USB-internetdeling til at dele enhedens mobile dataforbindelse med en computer via USB. Når der er forbindelse til en computer, bruges enheden som et trådløst modem for computeren.

Bruge det mobile hotspot

Brug din enhed som et mobilt hotspot til at dele enhedens mobile dataforbindelse med andre enheder.

- 1 På indstillingsskærmen trykkes på **Mobilt hotspot og internetdeling** → **Mobilt hotspot**.
- 2 Tryk på kontakten for at aktivere det.
Ikonet  vises på statuslinjen. Andre enheder kan finde din enhed på listen over Wi-Fi-netværk.
Hvis du skal angive en adgangskode til det mobile hotspot, skal du trykke på **MERE** → **Konfigurer Mobilt hotspot** og vælge sikkerhedsniveauet. Indtast derefter en adgangskode, og tryk på **GEM**.
- 3 På den anden enheds skærm skal du søge efter og vælge din enhed fra listen over Wi-Fi-netværk.
- 4 Brug enhedens mobile dataforbindelse på den tilsluttede enhed for at få adgang til internettet.

Databrug

Hold styr på dit dataforbrug, og tilpas indstillingerne for begrænsningen.

På indstillingsskærmen trykkes på **Databrug**.

- **Mobile data:** Indstil enheden til at bruge dataforbindelser på ethvert mobilt netværk.
- **Baggrundsdata:** Forhindr apps, der kører i baggrunden, i at bruge en mobil dataforbindelse.
- **Indstil grænse for mobile data:** Angiv en begrænsning for brug af mobile data.

Tryk på ▼ → **Skift cyklus** for at ændre datoen for den månedlige nulstilling af overvågningsperioden.

Begrænse databrug

Indstil enheden til automatisk at deaktivere den mobile dataforbindelse, når mængden af brugte mobile data når den angivne grænse.

- 1 På indstillingsskærmen trykkes på **Databrug**, og derefter trykkes på kontakten **Indstil grænse for mobile data** for at aktivere det.
- 2 Træk justeringslinjen for grænsen opad eller nedad for at indstille grænsen.
- 3 Træk justeringslinjen for advarsel opad eller nedad for at indstille et varselsniveau for databrug.

Enheden varsler dig, når advarselsniveauet er nået.

Mobile netværk

Konfigurer indstillinger for mobilt netværk.

På indstillingsskærmen trykkes på **Mobile netværk**.

- **Dataroaming:** Indstil enheden til at benytte dataforbindelser, når du bruger roaming.
- **Netværkstilstand:** Vælg en netværkstype.
- **Adgangspunktnavne:** Opret adgangspunktnavne (APN'er).
- **Netværksoperatører:** Søg efter tilgængelige netværk, og foretag manuel registrering på et netværk.

Flere forbindelsesindstillinger

Valg

Tilpas indstillinger for at styre andre funktioner.

På indstillingsskærmen trykkes på **Flere forbindelsesindstillinger**.

- **Søg efter enheder:** Indstil enheden til at scanne efter enheder i nærheden, som der kan oprettes forbindelse til.
- **Udskrivning:** Konfigurer indstillinger for printer-plug-ins, der er installeret på enheden. Du kan søge efter tilgængelige printere eller tilføje en manuelt, så du kan udskrive filer. Der henvises til [Udskrivning](#) for yderligere oplysninger.

- **Download booster:** Indstil enheden til at downloade filer større end 30 MB hurtigere via Wi-Fi og mobile netværk samtidigt. Der henvises til [Download booster](#) for yderligere oplysninger.
- **VPN:** Konfigurer og opret forbindelse til VPN'er (virtuelle private netværk).
- **Ethernet:** Indstillingen Ethernet er tilgængelig, når der er sluttet en Ethernet-adapter til enheden. Brug denne indstilling til at aktivere Ethernet-funktionen og konfigurere netværksindstillinger.
- **Screen share:** Del enhedernes skærme med andre enheder, når du anvender funktionen Smart View eller Screen Mirroring.



Sørg for, at funktionen Smart View eller Screen Mirroring understøttes på andre enheder.

Udskrivning

Konfigurer indstillinger for printer-plug-ins, der er installeret på enheden. Du kan slutte enheden til en printer via Wi-Fi eller Wi-Fi Direct og udskrive billeder eller dokumenter.



Nogle printere er muligvis ikke kompatible med enheden.

Tilføjelse af plug-ins til printere

Føj plug-ins til printere, som du vil forbinde enheden til.

- 1 På indstillingsskærmen trykkes på **Flere forbindelsesindstillinger** → **Udskrivning** → **Download plug-in**.
- 2 Søg efter et printer-plug-in i **Play Butik**.
- 3 Vælg et printer-plug-in, og installer det.
- 4 Vælg printer-plug-in'et, og tryk på kontakten for at aktivere det.
Enheden søger efter printere, der er tilsluttet samme Wi-Fi-netværk som enheden.

For at tilføje printere manuelt skal du trykke på **MERE** → **Tilføj printer** → **ADD PRINTER**.

For at ændre udskrivningsindstillingerne skal du trykke på **MERE** → **Indst. for udskrivning**.

Udskrive indhold

Under visning af indhold, som f.eks. billeder eller dokumenter, skal du trykke på **Del** → **Udskriv** → ▼ → **Alle printere** og derefter vælge en printer.

Download booster

Indstil enheden til at downloade filer større end 30 MB hurtigere via Wi-Fi og mobile netværk samtidigt. Et stærkere Wi-Fi-signal giver en hurtigere downloadhastighed.

På indstillingsskærmen trykkes på **Flere forbindelsesindstillinger** → **Download booster**.



- Denne funktion understøttes muligvis ikke på alle enheder.
- Der kan pålægges yderligere gebyrer ved download af filer via mobile netværk.
- Når du downloader store filer, kan enheden blive varm. Hvis enheden overskrider en bestemt temperatur, slukker den.
- Hvis netværkssignalerne er ustabile, kan det påvirke hastigheden og ydelsen af denne funktion.
- Hvis Wi-Fi- og den mobile netværkstilslutning har meget forskellige dataoverførselshastigheder, bruger enheden muligvis kun den hurtigste forbindelse.
- Denne funktion understøtter Hypertext Transmission Protocol (HTTP) 1.1 og Hypertext Transmission Protocol Secure (HTTPS). Denne funktion kan ikke anvendes med andre protokoller, såsom FTP.

Smart Manager

Introduktion

Smart Manager giver en oversigt over statussen for din enheds batteri, lager, RAM og systemsikkerhed. Du kan også automatisk optimere enheden med et enkelt tryk af din finger.

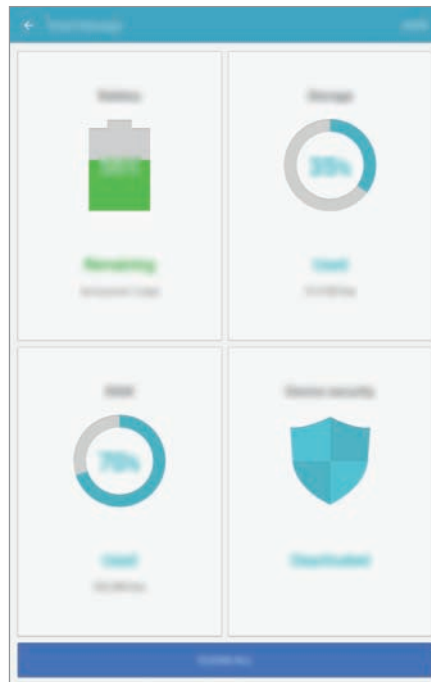

Bruge funktionen til hurtig optimering

På indstillingsskærmen trykkes på **Smart Manager** → **RYD ALT**.

Funktionen til hurtig optimering forbedrer enhedens ydelse ved følgende handlinger:

- Rydder noget hukommelse.
- Sletter unødvendige filer og lukning af apps der kører i baggrunden.
- Scanner for malware.

Batteri

På indstillingsskærmen trykkes på **Smart Manager** → **Batteri**.

Tjek resterende batteristrøm og tid til brug af enheden. På enheder med lavt batteriniveau kan du spare på batteriet ved at aktivere strømbesparende funktioner.



- Den tilbageværende brugstid viser den resterende tid, inden batteriet løber tørt. Resterende brugstid afhænger af dine enhedsindstillinger og driftsforholdene.
- Du kan ikke modtage meddelelser fra apps, der anvender strømbesparende tilstand.

Administrere batteriet

Man kan spare batterikraft ved at indstille, hvorvidt batterianvendelsen skal optimeres for hver enkelt app ved at trykke på **DETALJER** for appstrømbesparelse og trykke på kontakten for at aktivere det.

Lager

Tjek statussen for brugt og ledig hukommelse.

På indstillingsskærmen trykkes på **Smart Manager** → **Lager**.

Administrere hukommelsen

Hvis du vil slette overflødige filer, f.eks. fra cachen, skal du trykke på **SLET**. For at slette filer eller fjerne apps, du ikke længere bruger, skal du trykke på **DETALJER** for brugerdata og vælge en kategori. Marker derefter de ønskede elementer, og tryk på **SLET**.

RAM

På indstillingsskærmen trykkes på **Smart Manager** → **RAM**.

For at gøre enheden hurtigere ved at reducere antal anvendte RAM trykkes på **AFSLUT ALLE** for at lukke alle apps i baggrunden.

Enhedssikkerhed

Tjek enhedens sikkerhedsstatus. Denne funktion scanner din enhed for malware.

På indstillingsskærmen trykkes på **Smart Manager** → **Enhedssikkerhed**.

Applikationer

Administrer enhedens apps, og skift deres indstillinger.

På indstillingsskærmen trykkes på **Applikationer**.

- **Applikationsmanager:** Få vist og administrer apps på enheden.
- **Standardapplikationer:** Vælg en standardindstilling til brug af apps.
- **Applikationsindstillinger:** Tilpas indstillingerne for hver enkelt app.

Lyde og vibrationer

Skift indstillingerne for forskellige lyde på enheden.

På indstillingsskærmen trykkes på **Lyde og vibrationer**.

- **Lydtilstand:** Indstil enheden til at anvende lydtilstand eller lydløs tilstand.
- **Vibrer ved opkald:** Indstil enheden til at vibrere og afspille en ringetone for indgående opkald.
- **Lydstyrke:** Juster lydstyrkeniveauet for opkaldsringetoner, musik og videoklip, systemlyde og meddelelser.
- **Ringetone:** Skift indstillinger for ringetonen.
- **Vibrationsmønster:** Vælg et vibrationsmønster
- **Meddelelseslyde:** Vælg en standard meddelelseslyd. Du kan også ændre meddelelsesindstillingerne for hver enkelt tjeneste.
- **Berør.lyde:** Indstil enheden til at afgive lyd, når du vælger en app eller en funktion på touchskærmen.
- **Tone for skærmlås:** Indstil enheden til at afgive lyd, når du låser touchskærmen eller låser den op.
- **Opladningslyd:** Indstil enheden til at afgive lyd, når den er sluttet til en oplader.
- **Opkaldstastaturtoner:** Indstil enheden til at afgive lyd, når du trykker på knapperne på tastaturet.
- **Tastaturlyd:** Indstil enheden til at afgive en lyd, når du trykker på en tast.
- **Lydkvalitet og effekter:** Konfigurer flere lydindstillinger.

Meddelelser

Skift meddelelsesindstillinger for hver enkelt app.

På indstillingsskærmen trykkes på **Meddelelser**.

For at tilpasse indstillinger for meddelelser trykkes på **AVANCERET**, og derefter vælges en app.

- **Tillad meddelelser:** Tillad meddelelser fra den valgte app.
- **Angiv som prioritet:** Vis meddelelser øverst i informationspanelet, og medtag dem på listen over tilladte apps, når **Forstyr ikke** er aktiveret.
- **Eksempler i pop op-vindue:** Vis meddelelseseksempler i pop op-vinduer.
- **Skjul på låseskærm:** Skjul meddelelser fra den valgte app, når enheden er låst.
- **Skjul indhold på låseskærm:** Skjul indhold af meddelelser fra den valgte app, når enheden er låst.
- **Flere indstillinger:** Tilpas yderligere meddelelsesindstillinger for den valgte app.

Forstyr ikke

Indstil enheden til lydløs for indgående opkald og meddelelser, undtagen ved tilladte undtagelser.

På indstillingsskærmen trykkes på **Forstyr ikke**.

- **Aktiver nu:** Aktiver Forstyr ikke-tilstand med det samme.
- **Aktiver som planlagt:** Aktiver Forstyr ikke-tilstand på forudindstillede tidspunkter. Du kan vælge dage og angive start- og sluttidspunkter.
- **Tillad undtagelser:** Tilpas indstillingerne for tilladte undtagelser.

Skærm

Skift skærmindstillinger.

På indstillingsskærmen trykkes på **Skærm**.

- **Lysstyrke:** Juster skærmens lysstyrke.
- **Skrifttype:** Skift skrifttypen og dens størrelse.
- **Ikonbaggrunde:** Indstil om der skal vises skraverede baggrunde til at sætte ikonerne i relief.
- **Skærm-timeout:** Vælg, hvor længe enheden skal vente, før skærmens baggrundsbelysning slukkes.

- **Smart skærm-standby:** Indstil enheden til denne funktion for at undgå, at skærmens baggrundsllys slukkes, mens du ser på skærmen.
- **Pauseskærm:** Indstil enheden til at starte en pauseskærm, når enheden oplader eller er tilsluttet en dock.

Avancerede funktioner

Aktiver avancerede funktioner og skift indstillingerne, der kontrollerer dem.

På indstillingsskærmen trykkes på **Avancerede funktioner**.



Overdrevne rystelser eller stød af enheden kan forårsage utilsigtet input til nogle funktioner.

- **Pop op-visningsbevægelse:** Indstil enheden til at se appskærmen i pop-op visning. Der henvises til [Pop op-visning](#) for yderligere oplysninger.
- **Smart skærbillede:** Indstil enheden til at kopiere indhold, der fortsætter på tværs af flere skærme, og straks beskære og dele skærbilledet. Der henvises til [Smart skærbillede](#) for yderligere oplysninger.
- **Stryg med hånden for skærbillede:** Indstil enheden til at tage et skærbillede, når du stryger håndfladen hen over skærmen til venstre eller højre. Du kan se de optagne billeder i **Galleri**.



Det er ikke muligt at kopiere skærbilleder, mens du bruger nogle apps og funktioner.

- **Nem lydløs:** Indstil enheden til at dæmpe indgående opkald eller alarmer ved hjælp af håndfladebevægelser.

Brugere

Du kan angive flere brugerkonti til andre brugere, der kan bruge enheden med personlige indstillinger som f.eks. e-mailkonti, præferencer for baggrund med mere. Du kan vælge følgende typer brugerkonti:

- **Ejer:** Ejerkontoen oprettes kun, når enheden indstilles første gang, og den kan kun oprettes denne ene gang. Med denne konto har du fuld kontrol over enheden, herunder administration af brugerkonto. Du kan kun tilføje eller slette brugerkonti, når du anvender denne konto.

- **Gæst:** Denne konto gør det muligt for gæster at få adgang til enheden. De oplysninger og data, der anvendes under en gæstesession, gemmes midlertidigt. Hver gang du anvender denne konto, bliver du spurgt, om du vil fortsætte den tidligere gæstesession, eller om du vil nulstille den.
- **Bruger:** Denne konto giver brugerne adgang til deres egne apps og indhold samt til at tilpasse enhedens indstillinger, som påvirker alle konti.

Tilføje brugere

- 1 På indstillingsskærmen trykkes på **Brugere**.
- 2 Tryk på **Tilføj bruger** → **OK**.
Enheden skifter til en ny brugerkonto, og den låste standardskærm vises på skærmen.
- 3 Lås enheden op, og følg anvisningerne på skærmen for at fuldføre kontoopsætningen.

Skifte bruger

Tryk på brugerkontoikonet øverst på den låste skærm eller informationspanelet, og vælg derefter en konto, som du vil skifte til.



Låst skærm

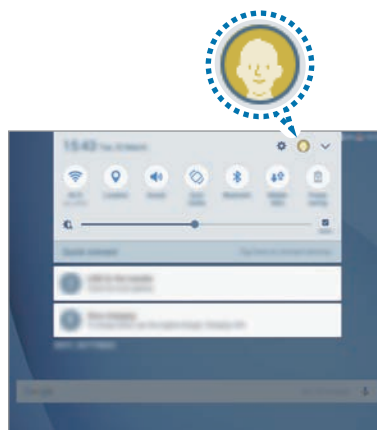

Informationspanel

Administrere brugere

Når du bruger ejerkontoen, kan du slette konti eller skifte kontoindstillinger.

Du kan slette en brugerkonto ved at trykke på  ved siden af kontoen og derefter trykke på **Slet bruger**.

Du kan skifte indstillinger for kontoen ved at trykke på  ved siden af kontoen.

Baggrund

Du kan redigere indstillingerne for baggrunden for startskærmen og den låste skærm.

På indstillingsskærmen trykkes på **Baggrund**.

Startskærm

Tilpas startskærmen ved at tilføje, slette eller flytte paneler osv.

Der henvises til [Indstillinger for startskærm](#) for yderligere oplysninger.

På indstillingsskærmen trykkes på **Startskærm**.

Låseskærm og sikkerhed

Skift indstillinger til sikring af enheden og SIM- eller USIM-kortet.

På indstillingsskærmen trykkes på **Låseskærm og sikkerhed**.



De tilgængelige valg afhænger muligvis af den valgte skærmlåsemetode.

- **Skærmlåsningstype:** Skift skærmlåsemetoden.
- **Info- og appgenveje:** Rediger indstillinger for de elementer, der vises på den låste skærm.
- **Meddelelser på låseskærm:** Du kan angive, om du vil have vist meddelelsesindhold på den låste skærm, og du kan vælge, hvilke meddelelser du vil have vist.
- **Indstillinger for sikker lås:** Skift skærmlåsevalg for den valgte låsemetode.
- **Find min mobil:** Aktiver eller deaktiver funktionen Find min mobil. Gå til webstedet Find min mobil (findmymobile.samsung.com) for at spore og styre din tabte eller stjålne enhed.

- **Ukendte kilder:** Indstil enheden til at tillade installation af apps fra ukendte kilder.
 - **Sikker start:** Din enheds data er krypterede for at forhindre andre i at opnå adgang til den, hvis du mister din enhed, eller den bliver stjålet. Før du kan bruge din krypterede enhed, skal du dekryptere enhedens data, hver gang du tænder for enheden. Du kan angive, om din enheds data skal dekrypteres automatisk, eller om der skal være krav om oplåsningskode. Det er ikke muligt at sikkerhedskopiere eller gendanne data, hvis de er krypterede. Hvis du angiver en forkert oplåsningskode flere gange i træk og ikke har flere forsøg, nulstilles enheden til fabriksstandarden.
 - **Krypter SD-kort:** Indstil enheden til at kryptere filer på et hukommelseskort.
-  Hvis du nulstiller enheden til fabriksindstillingerne, når denne indstilling er aktiveret, kan enheden ikke læse dine krypterede filer. Deaktiver denne indstilling, inden du nulstiller enheden.
- **Andre sikkerhedsindstillinger:** Konfigurer flere sikkerhedsindstillinger.

Beskyttelse

Valg

Skift indstillinger for at beskytte dine personlige indstillinger.

På indstillingsskærmen trykkes på **Beskyttelse**.

- **Placering:** Skift indstillinger for tilladelser til placeringsoplysninger.
- **Apptilladelser:** Få vist listen over funktioner og apps, der har tilladelse til at bruge dem. Du kan også redigere tilladelsesindstillingerne. Der henvises til [Indstille apptilladelser](#) for yderligere oplysninger.
- **Privat tilstand:** Aktiver privat tilstand for at forhindre andre i at få adgang til dit personlige indhold. Der henvises til [Privat tilstand](#) for yderligere oplysninger.
- **Rapporter diagnoseoplysn.:** Indstil enheden til automatisk at sende informationer om enhedens diagnostik og brug til Samsung.

Privat tilstand

Skjul personligt indhold på din enhed, så andre ikke kan få adgang til det.

Aktivere privat tilstand

- 1 På indstillingsskærmen trykkes på **Beskyttelse** → **Privat tilstand**, og derefter trykkes på kontakten for at aktivere det.
Når du aktiverer privat tilstand for første gang, skal du følge vejledningen på skærmen for at angive en adgangskode til privat tilstand.
- 2 Følg vejledningen på skærmen for at indtaste den forudindstillede adgangskode til privat tilstand.
Privat tilstand aktiveres, og ikonet  vises på statuslinjen.



Du kan kun se og få adgang til det skjulte indhold, når privat tilstand er aktiveret. For at skjule elementer, der er gemt i den private mappe, skal du deaktivere privat tilstand.

Skjule indhold

- 1 Start en app for at skjule elementer på skærmen apps.
- 2 Vælg et element, og tryk på **MERE** → **Flyt til Privat**.
Hvis privat tilstand ikke er aktiveret, skal du følge vejledningen på skærmen for at indtaste den forudindstillede adgangskode til privat tilstand.
De valgte elementer bliver flyttet til den valgte mappe.

Se skjult indhold

Du kan kun se skjulte elementer, når privat tilstand er aktiveret.

- 1 På indstillingsskærmen trykkes på **Beskyttelse** → **Privat tilstand**, og derefter trykkes på kontakten for at aktivere det.
- 2 Følg vejledningen på skærmen for at indtaste den forudindstillede adgangskode til privat tilstand.
- 3 På skærmen apps trykkes på **Mine filer** → **Privat**.
Elementer, der flyttes til den private mappe, vises på skærmen.

Synliggøre indhold

- 1 I den private mappe skal du trykke og holde på et element og derefter markere elementer for at synliggøre.
- 2 Tryk på **MERE** → **Fjern fra Privat**.
- 3 Vælg en mappe at flytte elementerne til, og tryk på **UDFØRT**.
Elementerne flyttes til den valgte mappe.

Automatisk deaktivering af privat tilstand

Du kan indstille, at enheden automatisk deaktiverer privat tilstand, hver gang skærmen slukkes.

- 1 På indstillingsskærmen trykkes på **Beskyttelse** → **Privat tilstand**, og derefter trykkes på kontakten for at aktivere det.
- 2 Følg vejledningen på skærmen for at indtaste den forudindstillede adgangskode til privat tilstand.
- 3 Tryk herefter på kontakten **Automatisk deaktivering** for at aktivere det.



Når valget **Automatisk deaktivering** er aktiveret, kan enheden ikke overføre filer til den private mappe, hvis skærmen slukkes under overførsel.

Tilgængelighed

Konfigurer forskellige indstillinger for at forbedre tilgængeligheden til enheden.

På indstillingsskærmen trykkes på **Tilgængelighed**.

- **Syn:** Tilpas indstillingerne for at forbedre tilgængeligheden for svagtseende brugere.
- **Hørelse:** Tilpas indstillingerne for at forbedre tilgængeligheden for brugere med nedsat hørelse.
- **Færdighed og interaktion:** Tilpas indstillingerne for at forbedre tilgængeligheden for brugere, der er bevægelseshæmmede.

- **Retningslås:** Skift de retningsbestemte kombinationsindstillinger for at låse skærmen op.
- **Direkte adgang:** Indstil enheden til at vise udvalgte tilgængelighedsmenuer, når du trykker tre gange hurtigt på starttasten.
- **Meddelelspåmindelse:** Indstil enheden til at varsle dig om meddelelser, som du ikke har kontrolleret i intervallet.
- **Besvare og afslutte opkald:** Skift metode til at besvare eller afslutte opkald.
- **Tilstanden Enkelt tryk:** Indstil enheden til at kontrollere indgående opkald eller meddelelser ved at trykke på knappen i stedet for at trække den.
- **Adm. tilgængelighed:** Eksporter eller importer tilgængelighedsindstillingerne for at dele dem med andre enheder.
- **Tjenester:** Få vist de tilgængelighedstjenester, der er installeret på enheden.

Konti

Tilføj din Samsung account og din Google-konto eller andre konti for at synkronisere med disse.

Tilføj konto

Nogle apps på din enhed kræver en registreret konto. Opret konti for at få mest ud af enheden.

- 1 På indstillingsskærmen trykkes på **Konti** → **Tilføj konto**.
- 2 Vælg en kontotjeneste.
- 3 Følg anvisningerne på skærmen for at fuldføre opsætningen af kontoen.

Hvis du vil synkronisere indhold med dine konti, skal du vælge en konto og vælge elementer, du vil synkronisere.

Registrere Samsung accounts

Du skal have en Samsung account for at kunne bruge visse Samsung-apps. Du kan sikkerhedskopiere eller gendanne data, der er gemt på enheden, til din Samsung account. Registrer din Samsung account på enheden for nemt at kunne bruge Samsungs tjenester.

- 1 På indstillingsskærmen trykkes på **Konti** → **Tilføj konto**.
- 2 Tryk på **Samsung account**.
- 3 Følg anvisningerne på skærmen for at fuldføre opsætningen af kontoen.

Når din Samsung account er blevet registreret, kan du bruge apps, der kræver en Samsung account, uden at skulle logge på hver gang.

Fjerne konti

På indstillingsskærmen trykkes på **Konti**, vælg et kontonavn, vælg kontoen der skal fjernes, og tryk derefter på **MERE** → **Fjern konto**.

Google

Konfigurer indstillingerne for nogle af de funktioner, der leveres af Google.

På indstillingsskærmen trykkes på **Google**.

Backup og nulstil

Skift indstillingerne for administration af indstillinger og data.

På indstillingsskærmen trykkes på **Backup og nulstil**.

- **Sikkerhedskopier mine data:** Sikkerhedskopier dine personlige informationer og appdata til Samsungs server. Du kan også indstille enheden til automatisk at sikkerhedskopiere data.
- **Gendan:** Gendan tidligere sikkerhedskopierede personlige informationer og appdata fra din Samsung account.

- **Sikkerhedskopier mine data:** Indstil enheden til at sikkerhedskopiere indstillinger og appdata til Google-serveren.
- **Sikkerhedskopikonto:** Opsæt eller rediger din Google sikkerhedskopikonto.
- **Gendan automatisk:** Indstil enheden til at gendanne indstillinger og appdata fra Google-serveren, når apps geninstalleres på enheden.
- **Auto-genstart:** Konfigurer enheden til at genstarte på forudindstillede tidspunkter for at opnå den bedst mulige ydeevne.
- **Nulstil indstillinger:** Genetabler enhedens standardindstillinger uden at slette data.
- **Nulstil netværksindstillinger:** Tilbagestil indstillingerne for netværkstilslutningen til standardfabriksindstillingerne.
- **Nulstil til fabriksstandard:** Nulstil indstillingerne til fabriksindstillingerne, og slet alle data.

Sprog og input

Vælg enhedssprog, og skift indstillinger, som f.eks. tastaturer og stemmeinputtyper. Afhængigt af det valgte sprog er visse indstillinger muligvis ikke tilgængelige.

På indstillingsskærmen trykkes på **Sprog og input**.

- **Sprog:** Vælg et skærmsprog for alle menuer og apps.
- **Standardtastatur:** Vælg en standardtastaturtype for tekstinput.
- **Samsung-tastatur:** Skift indstillinger for Samsung-tastaturet.
- **Google-indtaling:** Skift indstillinger for stemmeinput.
- **Tekst-til-tale:** Rediger indstillingerne for tekst-til-tale.
- **Markørhastighed:** Juster markørhastigheden for den mus eller det pegefelt, der er tilsluttet enheden.

Batteri

Se batteristrøminformationer, og skift strømsparemuligheder.

På indstillingsskærmen trykkes på **Batteri**.



Den tilbageværende brugstid viser den resterende tid, inden batteriet løber tør. Resterende brugstid afhænger af dine enhedsindstillinger og driftsforholdene.

- **Strømsparetilstand:** Aktiver strømsparetilstand og skift indstillingerne. Der henvises til [Strømsparetilstand](#) for yderligere oplysninger.
- **Ultrastrømbesparende tilstand:** Udvid standbytiden, og reducer batteriforbruget ved at vise et enklere layout og tillade begrænset adgang til en app. Der henvises til [Ultrastrømbesparende tilstand](#) for yderligere oplysninger.
- **Procentdel på statuslinje:** Indstil enheden til at vise, hvor meget strøm der er tilbage på batteriet.

Lagring

Få vist hukommelsesoplysninger for enheden.

På indstillingsskærmen trykkes på **Lagring**.



Den interne hukommelses faktiske ledige kapacitet er mindre end den angivne kapacitet, da operativsystemet og standardapps optager en del af hukommelsen. Den tilgængelige kapacitet ændres muligvis, når du opdaterer enheden.

Tilbehør

Skift indstillinger for tilbehør.

På indstillingsskærmen trykkes på **Tilbehør**.

- **Lås op automatisk:** Indstil enheden til at låse op automatisk, når dækslet vippes åbent. Det er kun muligt at anvende denne funktion til visse skærmlåsemetoder.

Dato og tid

Få adgang til og skift følgende indstillinger for at styre, hvordan enheden viser klokkeslæt og dato.

På indstillingsskærmen trykkes på **Dato og tid**.



Hvis batteriet aflades helt eller fjernes fra enheden, nulstilles dato og klokkeslæt.

- **Automatisk dato og klokkeslæt:** Opdater automatisk klokkeslættet og datoen, når du rejser på tværs af tidszoner. Når denne funktion er deaktiveret, kan du manuelt indstille dato, tid og tidszone.
- **Brug 24-timersformat:** Vis klokkeslættet i 24-timersformat.

Brugervejledning

Få mere at vide om, hvordan du bruger enheden og apps eller konfigurerer vigtige indstillinger.

På indstillingsskærmen trykkes på **Brugervejledning**.

Om enheden

Få adgang til enhedsoplysninger, rediger enhedsnavn, eller opdater enhedens software.

På indstillingsskærmen trykkes på **Om enheden**.

Appendiks

Fejlsøgning

Før du kontakter et af Samsungs servicecentre, kan du forsøge en af nedenstående løsninger. Nogle situationer er muligvis ikke relevante for din enhed.

Når du tænder for eller bruger enheden, bliver du bedt om at indtaste én af følgende koder:

- Adgangskode: Når enhedens låsefunktion er slået til, skal du indtaste den adgangskode, som du har valgt for enheden.
- PIN-kode: Første gang du bruger enheden, eller hvis tvungen angivelse af PIN-kode er slået til, skal du indtaste den PIN-kode, der fulgte med SIM- eller USIM-kortet. Du kan deaktivere denne funktion ved hjælp af menuen Lås SIM-kort.
- PUK-kode: Dit SIM- eller USIM-kort er blokeret. Det skyldes som regel, at du har indtastet en forkert PIN-kode flere gange. Du skal indtaste den PUK-kode, du har fået af tjenesteudbyderen.
- PIN2-kode: Når du vælger en menu, der kræver PIN2-kode, skal du indtaste den PIN2-kode, der fulgte med SIM- eller USIM-kortet. Yderligere oplysninger fås ved henvendelse til din tjenesteudbyder.

Enheden viser fejlmeddelelser vedrørende netværk eller tjenester

- Når du befinder dig i områder med et svagt signal eller dårlig modtagelse, kan du opleve udfald. Find et andet område, og prøv igen. Når du skifter til et andet område, kan der vises flere fejlmeddelelser.
- Nogle funktioner kræver abonnement. Yderligere oplysninger fås ved henvendelse til din tjenesteudbyder.

Din enhed tænder ikke

Når batteriet er totalt afladet, kan din enhed ikke tænde. Oplad batteriet helt, før du tænder enheden.

Touchskærmen reagerer langsomt eller utilsigtet

- Hvis du sætter en skærmbeskytter eller tilbehør på touchskærmen, fungerer touchskærmen muligvis ikke korrekt.
- Hvis du har handsker på, hvis dine hænder ikke er rene, når du rører touchskærmen, eller hvis du trykker på skærmen med skarpe genstande eller dine fingerspidser, kan der opstå fejl på touchskærmen.
- Der kan opstå fejl på touchskærmen under fugtige forhold, eller hvis den udsættes for vand.
- Genstart enheden for at fjerne eventuelle midlertidige softwarefejl.
- Kontroller, at enhedens software er opdateret til den nyeste version.
- Hvis touchskærmen er ridset eller beskadiget, bør du kontakte et af Samsungs servicecentre.

Enheden går i baglås eller har en alvorlig fejl

Prøv følgende løsninger. Hvis problemet stadig ikke er løst, bør du kontakte et af Samsungs servicecentre.

Genstart enheden

Hvis enheden er gået i baglås eller ikke reagerer, kan det være nødvendigt at lukke apps eller slukke for enheden og tænde den igen.

Gennemtvinge genstart

Hvis enheden er gået i baglås og ikke reagerer, skal du trykke og holde på tænd/sluk-tasten og lydstyrke ned-tasten samtidigt i over 7 sekunder for at genstarte enheden.

Nulstilling af enheden

Hvis ovenstående metoder ikke løser problemet, skal du nulstille enheden til fabriksstandarder.

På skærmen apps trykkes på **Indstillinger** → **Backup og nulstil** → **Nulstil til fabriksstandard** → **NULSTIL ENHED** → **SLET ALT**. Før du udfører nulstilling til fabriksstandarder, skal du huske at lave sikkerhedskopier af alle vigtige data, der er gemt på enheden.

Opkald får ikke forbindelse

- Sørg for, at du har forbindelse til det korrekte mobilnetværk.
- Sørg for, at du ikke har aktiveret opkaldsspærring for det pågældende telefonnummer.
- Sørg for, at du ikke har aktiveret opkaldsspærring for det indgående telefonnummer.

Andre kan ikke høre dig under et opkald

- Sørg for, at du ikke dækker for den indbyggede mikrofon.
- Sørg for, at mikrofonen er tæt på din mund.
- Kontroller, at et eventuelt headset er tilsluttet korrekt.

Der er ekko på lyden under et opkald

Juster lydstyrken ved at trykke på lydstyrketasten, eller find et andet område.

Mobilnetværket eller internettet bliver ofte afbrudt, eller lydkvaliteten er dårlig

- Sørg for, at du ikke blokerer enhedens interne antenne.
- Når du befinder dig i områder med et svagt signal eller dårlig modtagelse, kan du opleve udfald. Der kan være problemer med forbindelsen på grund af tjenesteudbyderens basisstation. Find et andet område, og prøv igen.
- Når du bruger enheden, mens du er i bevægelse, kan trådløse netværkstjenester blive deaktiveret på grund af problemer med tjenesteudbyderens netværk.

Batteriikonet er tomt

Batteriet er ved at løbe tør for strøm. Oplad batteriet.

Batteriet lader ikke ordentligt op (for opladere godkendt af Samsung)

- Sørg for, at opladeren er tilsluttet korrekt.
- Besøg et af Samsungs servicecentre og få batteriet udskiftet.

Batteriet tømmes hurtigere, end da du oprindelig købte det

- Hvis du udsætter enheden eller batteriet for meget kolde eller meget varme temperaturer, kan den brugbare opladning blive reduceret.
- Batteriforbruget øges, når du bruger meddelelsesfunktioner eller bestemte apps som f.eks. spil eller internettet.
- Batteriet har en begrænset holdbarhed, og brugstiden for opladninger vil blive kortere med tiden.

Enheden føles varm

Når du bruger apps, der kræver mere strøm, eller bruger apps på enheden i længere tid ad gangen, kan enheden føles varm. Dette er normalt og bør ikke påvirke enhedens levetid eller ydelse. Hvis enheden bliver overophedet eller føles varm igennem en længere periode, må du ikke bruge den i et stykke tid. Hvis enheden fortsætter med at være overophedet, bør du kontakte et af Samsungs servicecentre.

Der vises fejlmeddelelser, når du starter kameraet

Din enhed skal have tilstrækkelig ledig hukommelse og batteristrøm for at bruge kameraappen. Hvis du får fejlmeddelelser, når du starter kameraet, kan du prøve følgende:

- Oplad batteriet.
- Frigør hukommelse ved at overføre filer til en computer eller slette nogle filer fra enheden.
- Genstart enheden. Hvis du stadig har problemer med kameraappen efter at have prøvet disse tip, bør du kontakte et af Samsungs servicecentre.

Kvaliteten af fotos er dårligere end i eksemplet

- Kvaliteten af dine fotos kan variere, afhængigt af omgivelserne og af de fototeknikker, du benytter.
- Hvis du tager fotos i mørke områder, om natten eller inden døre, kan der forekomme billedstøj, eller billederne kan være ude af fokus.

Der vises fejlmeddelelser, når du åbner multimediefiler

Hvis du modtager fejlmeddelelser, eller multimediefilerne ikke afspilles, når du åbner dem på enheden, kan du prøve følgende:

- Frigør hukommelse ved at overføre filer til en computer eller slette nogle filer fra enheden.
- Sørg for, at musikfilen ikke er beskyttet med DRM (Digital Rights Management). Hvis filen er DRM-beskyttet, skal du kontrollere, at du har den nødvendige licens eller nøgle til at afspille filen.
- Sørg for, at filformaterne understøttes af enheden. Hvis et filformat ikke understøttes, f.eks. DivX eller AC3, skal du installere en app, der understøtter det. For at se de filformater din enhed understøtter, kan du besøge www.samsung.com.
- Din enhed understøtter fotos og videoer, der er optaget med enheden. Fotos og videoer, der er optaget med andre enheder, vil muligvis ikke fungere korrekt.
- Din enhed understøtter multimediefiler, der er godkendt af din netværkstjenesteudbyder eller udbyderne af yderligere tjenester. Visse former for indhold, der distribueres på internettet, f.eks. ringetoner, videoer eller baggrunde, vil muligvis ikke fungere korrekt.

En anden Bluetooth-enhed registreres ikke

- Sørg for, at den trådløse Bluetooth-funktion er aktiveret på din enhed.
- Sørg for, at den trådløse Bluetooth-funktion er aktiveret på den enhed, du vil oprette forbindelse til.
- Sørg for, at din enhed og den anden Bluetooth-enhed er inden for den maksimale Bluetooth-rækkevidde (10 m).

Hvis ovenstående tip ikke løser problemet, bør du kontakte et af Samsungs servicecentre.

Der etableres ikke forbindelse, når du slutter enheden til en computer

- Sørg for, at det USB-kabel, du bruger, er kompatibelt med din enhed.
- Sørg for, at du har installeret den korrekte og opdaterede driver på din computer.
- Hvis du bruger Windows XP, skal du kontrollere, at du har Windows XP Service Pack 3 eller nyere installeret på computeren.

Din enhed kan ikke finde din aktuelle placering

GPS-signaler kan blive forstyrret i nogle områder, f.eks. inden døre. Indstil enheden til at bruge Wi-Fi- eller et mobilt netværk til at finde din aktuelle placering i disse situationer.

Data, der er lagret på enheden, er gået tabt

Tag altid sikkerhedskopier af alle vigtige data, der er gemt på enheden. Ellers kan du ikke gendanne data, der bliver beskadiget eller går tabt. Samsung er ikke ansvarlig for tab af data, der gemmes på enheden.

Der vises en lille åbning rundt om ydersiden af enhedens kabinet

- Denne åbning er en nødvendig produktionsfunktion og kan medføre en minimal bevægelse eller vibration af delene.
- Med tiden kan friktion mellem delene forårsage, at denne åbning udvides en smule.

Der er ikke tilstrækkelig med plads på enhedens lager

Slet unødvendige data, som f.eks. cachen, med din Smart Manager eller slet manuelt apps eller filer, som du ikke bruger for at frigøre lagerplads.

Fjerne batteriet

- Hvis batteriet skal fjernes, **skal** du tage til et autoriseret servicecenter og medbringe de medfølgende instruktioner.
- Af sikkerhedsmæssige årsager **må du ikke selv forsøge at fjerne** batteriet. Hvis batteriet ikke fjernes korrekt, kan det medføre skade på batteriet og enheden, forårsage personskade og/eller bevirke, at enheden ikke er sikker at bruge.
- Samsung er ikke erstatningsansvarlig for skader eller tab (uanset om det er inden eller uden for kontrakt, herunder uagtsomhed), som opstår, fordi disse advarsler og instruktioner ikke følges præcist, bortset fra død eller personskade, som skyldes Samsungs uagtsomhed.

- 1 Fjern SIM-kortet og hukommelseskortet fra enheden.
- 2 Adskil frontpanelet fra hovedenheden.
- 3 Frakobl batteriets forbindelsespunkt, og fjern batteriet.

Behøver du hjælp, eller har du spørgsmål, er du velkommen til at klikke ind på www.samsung.dk.

Klik på "SUPPORT" => "Hjælp & fejlfinding", og vælg derefter produktgruppe og type.

Alternativt kan du ringe til supporten på telefon 70 70 19 70.

Ophavsret

Ophavsret © 2016 Samsung Electronics

Denne manual er beskyttet af internationale love om ophavsret.

Ingen del af denne vejledning må uden forudgående skriftlig tilladelse fra Samsung Electronics reproducere, distribueres, oversættes eller overføres i nogen form eller på nogen måde, elektronisk eller mekanisk, herunder ved fotokopiering, optagelse eller lagring i et søgesystem eller informationslager.

Varemærker

- SAMSUNG og SAMSUNG-logoet er registrerede varemærker tilhørende Samsung Electronics.
- Bluetooth® er et internationalt registreret varemærke tilhørende Bluetooth SIG, Inc.
- Wi-Fi®, Wi-Fi Protected Setup™, Wi-Fi Direct™, Wi-Fi CERTIFIED™ og Wi-Fi-logoet er registrerede varemærker tilhørende Wi-Fi Alliance.
- Alle andre varemærker og ophavsrettigheder tilhører de respektive ejere.