



SM-G800F

Manual de usuario

Contenido

Lea la siguiente información antes de empezar

Para comenzar

- 8 Contenido de la caja
- 9 Diseño del dispositivo
- 11 Usar la tarjeta SIM o USIM y la batería
- 17 Usar la tarjeta de memoria
- 19 Encender y apagar el dispositivo
- 20 Bloquear y desbloquear la pantalla

Nociones básicas

- 21 Usar la pantalla táctil
- 24 Diseño de la pantalla Inicio
- 29 Panel de notificaciones y panel de ajustes rápidos
- 32 Abrir aplicaciones
- 33 Instalar o desinstalar aplicaciones
- 35 Introducir texto
- 37 Captura de pantalla
- 38 Mis Archivos
- 40 Función de ahorro de energía
- 42 Ver información de ayuda

Conectividad de red

- 43 Datos móviles
- 43 Wi-Fi
- 45 Módem USB/Bluetooth y Conexión compartida
- 47 Internet

Movimientos y funciones de accesibilidad

- 49 Movimientos y gestos
- 52 Air view
- 52 Caja de herramientas
- 53 Aumentar la sensibilidad de la pantalla táctil

Personalizar

- 54 Configurar las pantallas Inicio y Aplicaciones
- 57 Establecer fondos de pantalla y melodías
- 58 Cambiar el método de desbloqueo de la pantalla
- 62 Modo Privado
- 64 Modo Sencillo
- 64 Transferir datos de un dispositivo anterior
- 66 Configurar cuentas

Teléfono

- 67 Llamar
- 70 Recibir llamadas
- 71 Opciones durante las llamadas

Contactos

- 73 Añadir contactos
- 74 Administrar contactos

Mensajes y correo electrónico

- 77 Mensajes
- 80 Correo electrónico

Cámara

- 83 Disparo básico
- 85 Modos de disparo
- 90 Ajustes de la cámara

Galería

- 92 Ver fotos o vídeos
- 94 Editar fotos o vídeos
- 98 Ajustes de galería

Multimedia

- 99 Música
- 102 Vídeo

Funciones de seguridad

- 106 Mensaje de ayuda

Aplicaciones y funciones útiles

- 107 Modo Niños
- 110 S Finder
- 111 Calendario
- 114 S Health
- 117 S Voice
- 119 Reloj
- 121 Calculadora
- 121 Notas
- 123 Grabadora
- 125 Dropbox
- 126 Flipboard
- 126 Smart Remote
- 128 Linterna
- 129 Lupa
- 129 Google apps

Conectarse a otros dispositivos

- 132 Bluetooth
- 134 Wi-Fi Direct
- 136 Conexión rápida
- 138 Screen Mirroring
- 140 Impresión móvil

Administrador de dispositivo y datos

- 141 Actualizar el dispositivo
- 142 Transferir archivos entre el dispositivo y un ordenador
- 143 Hacer copias de seguridad y restaurar datos
- 144 Restablecer datos

Ajustes

- 145 Sobre los ajustes
- 145 Ajustes rápidos
- 145 Conexiones de red
- 149 Conectar y compartir
- 150 Sonido y pantalla
- 153 Personalización
- 155 Movimiento
- 156 Usuario y copia de seguridad
- 157 Sistema
- 163 Aplicaciones

Accesibilidad

- 170 Acerca de las funciones de accesibilidad
- 171 Usar el botón Inicio para abrir los menús de accesibilidad
- 171 Respuestas de voz (TalkBack)
- 181 Cambiar el tamaño de fuente
- 181 Ampliar la pantalla
- 181 Definir recordatorios de notificaciones
- 182 Invertir los colores de la pantalla

- 182 Ajuste de color
- 183 Configurar la notificación de flash
- 183 Desactivar todos los sonidos
- 183 Configuración de subtítulos
- 184 Ajustar el balance de sonido
- 184 Audio mono
- 185 Menú de asistencia
- 187 Configurar las opciones de la pulsación larga
- 187 Control de interacción
- 188 Responder o finalizar llamadas
- 188 Usar el modo Un toque
- 188 Administrar los ajustes de accesibilidad
- 190 Usar otras funciones útiles

Solución de problemas

Lea la siguiente información antes de empezar

Lea este manual antes de usar el dispositivo para garantizar su uso correcto y seguro.

- Las descripciones se basan en los ajustes predeterminados del dispositivo.
- Algunos de los contenidos pueden diferir del dispositivo, según la región, el proveedor de servicios o el software del dispositivo.
- El contenido (contenido de alta calidad) que exija un alto uso del CPU y la memoria RAM afectará al rendimiento general del dispositivo. Las aplicaciones relacionadas con el contenido puede que no funcionen correctamente, dependiendo de las especificaciones del dispositivo y el entorno en el que lo use.
- Samsung no se hace responsable de los problemas de rendimiento causados por aplicaciones de cualquier proveedor distinto de Samsung.
- Samsung no se hace responsable de los problemas de rendimiento o las incompatibilidades causados por la edición de los ajustes de registro o la alteración del software del sistema operativo. El intento de personalizar el sistema operativo puede causar que el dispositivo o las aplicaciones funcionen de forma incorrecta.
- El software, las fuentes de sonido, los fondos de pantalla, las imágenes y los demás contenidos multimedia incluidos con el dispositivo tienen una licencia de uso limitado. La extracción y uso de estos materiales para propósitos comerciales o de otra naturaleza constituyen una violación de las leyes de derechos de autor. Los usuarios son completamente responsables del uso ilegal de los contenidos multimedia.
- Es posible que, en función de su plan de datos, incurra en gastos adicionales por los servicios de datos, como los mensajes, la carga y descarga, la sincronización automática o el uso de los servicios de ubicación. Para la transferencia de grandes cantidades de datos, se recomienda usar una conexión Wi-Fi.
- Las aplicaciones predeterminadas incluidas en el dispositivo están sujetas a actualizaciones y puede que ya no sean compatibles sin previo aviso. En caso de tener alguna pregunta sobre alguna de las aplicaciones incluidas con el dispositivo, póngase en contacto con el Servicio de Atención Técnica (SAT) de Samsung. En el caso de aplicaciones instaladas por el usuario, póngase en contacto con los proveedores de servicios correspondientes.
- Si modifica el sistema operativo del dispositivo o instala software de fuentes no oficiales, podría causar errores en el funcionamiento del dispositivo y la corrupción o pérdida de datos. Estas acciones constituyen una violación del acuerdo de licencia de Samsung y anularán la garantía.

Mantener la resistencia al polvo y al agua

El dispositivo podría dañarse si el agua o el polvo entran en él. Siga estas sugerencias cuidadosamente para evitar daños en el dispositivo y mantener la resistencia al polvo y al agua.

- No sumerja el dispositivo en agua a más de 1 m de profundidad ni lo mantenga sumergido durante más de 30 minutos.
- Asegúrese de que la tapa posterior esté cerrada correctamente. De lo contrario, podría no proteger al dispositivo contra el agua y el polvo.
- No sumerja el dispositivo en el agua durante mucho tiempo.
- No exponga el dispositivo al **agua en movimiento fuerte**, como el agua de un grifo, las olas del mar o una cascada.
- No abra las tapas del dispositivo cuando este se encuentre en el agua o en lugares muy húmedos, como piscinas o baños.
- No abra la tapa posterior con las manos mojadas o si el dispositivo está mojado.
- **El sello de goma alrededor de la tapa posterior** es una parte importante del dispositivo. Tenga cuidado al abrir y cerrar la tapa posterior a fin de evitar dañar el sello de goma. Además, asegúrese de que el sello de goma esté libre de desechos como arena o polvo para evitar daños en el dispositivo.
- **Si el dispositivo queda expuesto al agua, séquelo cuidadosamente con un paño limpio y suave. Si el dispositivo queda expuesto a otro líquido diferente al agua, enjuáguelo con agua inmediatamente y séquelo cuidadosamente con un paño limpio y suave. Si no enjuaga el dispositivo con agua y lo seca según las instrucciones, podría provocar errores de operación o defectos estéticos.**

- **Si deja caer el dispositivo o si este recibe un impacto**, la tapa posterior podría aflojarse. Asegúrese de que todas las tapas estén correctamente alineadas y cerradas.
- **Si ha sumergido el dispositivo en el agua o el micrófono o el altavoz están mojados**, el sonido podría no ser claro durante las llamadas. Asegúrese de que el micrófono o el altavoz estén limpios y secos limpiándolos con un paño seco.
- El diseño resistente al agua del dispositivo provocará que vibre suavemente en ciertas condiciones. Las vibraciones en estas condiciones, como por ejemplo cuando el nivel de volumen es alto, son normales y no afectan al rendimiento del dispositivo.
- La pantalla táctil y las demás funciones podrían no funcionar correctamente **si usa el dispositivo en el agua o en otros líquidos**.
- El dispositivo fue sometido a pruebas en un ambiente controlado, y se ha demostrado que es resistente al agua y al polvo en situaciones específicas (cumple con los requisitos de la clasificación IP67 según se describe en la norma internacional IEC 60529, grados de protección proporcionada por carcasas [Código IP]; condiciones de prueba: 15–35 °C, 86–106 kPa, 1 metro, 30 minutos). A pesar de esta clasificación, el dispositivo no es resistente a los daños provocados por el agua en cualquier situación.

Iconos instructivos



Advertencia: situaciones que pueden provocar lesiones a usted o a otras personas



Precaución: situaciones que pueden provocar daños al dispositivo o a otros equipos



Nota: notas, sugerencias de uso o información adicional

Para comenzar

Contenido de la caja

En la caja encontrará los siguientes artículos:

- Dispositivo
- Batería
- Guía de inicio rápido



- Los elementos incluidos con el dispositivo y cualquier accesorio disponible pueden variar en función de la región o el proveedor de servicios.
- Los elementos suministrados están diseñados solo para este dispositivo y puede que no sean compatibles con otros.
- La apariencia y las especificaciones del dispositivo están sujetas a cambios sin previo aviso.
- Podrá comprar accesorios adicionales en su distribuidor local de Samsung. Asegúrese de que sean compatibles con el dispositivo antes de comprarlos.
- Utilice solo accesorios aprobados por Samsung. Puede que algunos accesorios, como los dispositivos de base, no tengan el mismo certificado de resistencia al agua o al polvo.
- La disponibilidad de todos los accesorios se encuentra sujeta a cambios según las empresas fabricantes. Para obtener más información sobre los accesorios disponibles, consulte el sitio web de Samsung.



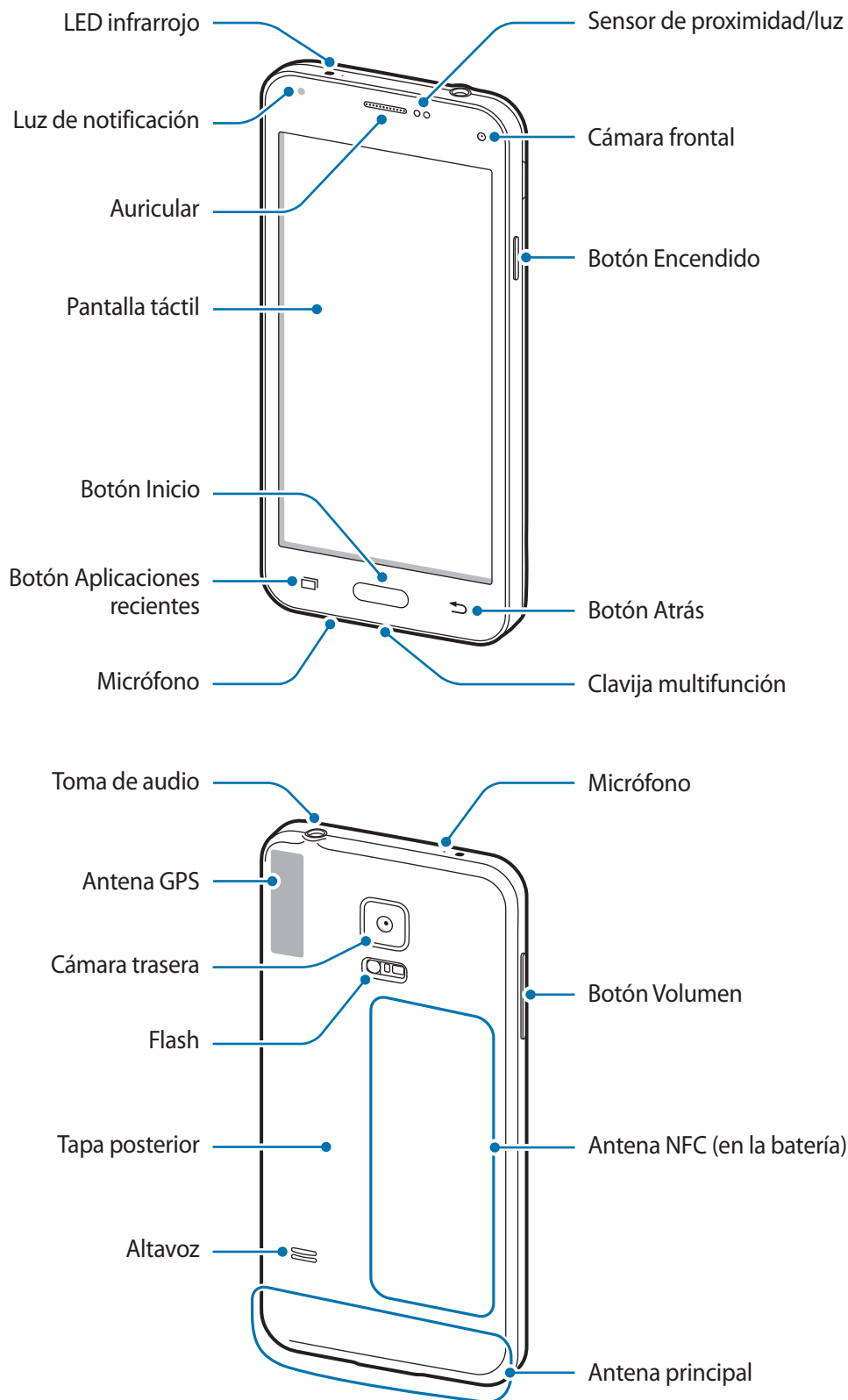

Diseño del dispositivo





- No cubra el área de la antena con las manos u otros objetos. Esto podría causar problemas de conectividad o que se agote la batería.
- Se recomienda usar un protector de pantalla aprobado por Samsung. Los protectores de pantalla no aprobados podrían causar errores de funcionamiento en los sensores.

Botones

Botón	Función
 Encendido	<ul style="list-style-type: none">• Manténgalo pulsado para encender o apagar el dispositivo.• Púselo para encender o bloquear la pantalla.
 Aplicaciones recientes	<ul style="list-style-type: none">• Púselo para abrir la lista de aplicaciones recientes.• Manténgala pulsada para acceder a las opciones adicionales de la pantalla actual.
 Inicio	<ul style="list-style-type: none">• Púselo para encender la pantalla cuando esté bloqueada.• Púselo para volver a la pantalla Inicio.• Púselo dos veces para iniciar S Voice.• Manténgalo pulsado para iniciar Google.
 Atrás	<ul style="list-style-type: none">• Púselo para volver a la pantalla anterior.
 Volumen	<ul style="list-style-type: none">• Púselo para ajustar el volumen del dispositivo.

Usar la tarjeta SIM o USIM y la batería

Insertar la tarjeta SIM o USIM y la batería

Inserte la tarjeta SIM o USIM que le suministró su proveedor de servicios de telefonía móvil, y la batería incluida.



- El dispositivo solo admite tarjetas microSIM.
- Puede que algunos servicios LTE no estén disponibles en función de su proveedor de servicios. Para obtener más información sobre la disponibilidad del servicio, póngase en contacto con su proveedor de servicios.

1 Quite la tapa posterior.

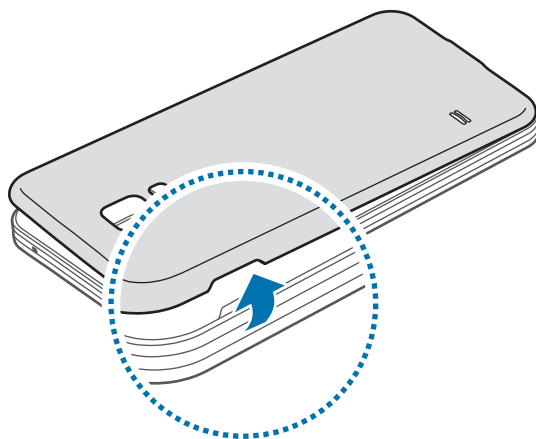

Tenga cuidado de no estropearse las uñas al retirar la tapa posterior.



No doble ni gire la tapa posterior excesivamente. Si lo hace, podría estropearla.

2 Introduzca la tarjeta SIM o USIM de manera que el chip quede orientado hacia abajo.

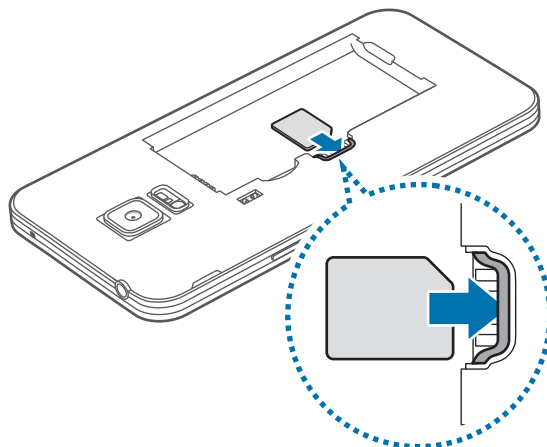

- No inserte una tarjeta de memoria en la ranura de la tarjeta SIM. Si la tarjeta de memoria se queda atascada en la ranura de la tarjeta SIM, lleve el dispositivo al Servicio de Atención Técnica (SAT) de Samsung para retirarla.
- Tenga cuidado de no perder la tarjeta SIM o USIM ni dejar que otras personas la usen. Samsung no se hace responsable de los daños o inconvenientes causados por la pérdida o el robo de tarjetas.

3 Inserte la batería.

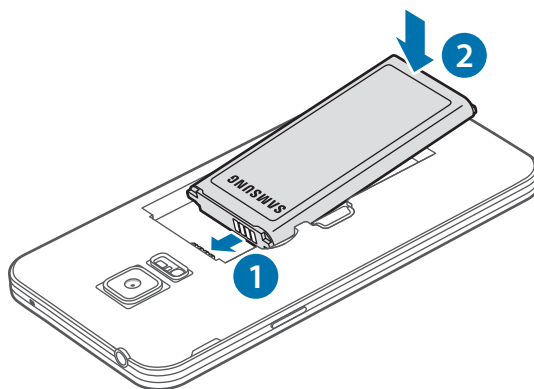

4 Vuelva a colocar la tapa posterior.

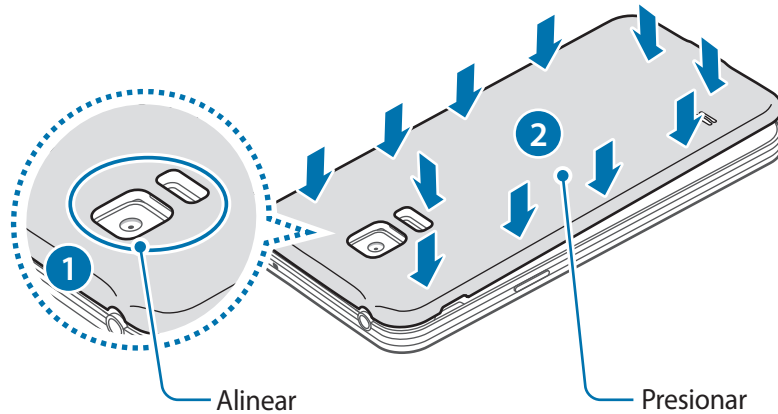

- Asegúrese de que la tapa posterior esté correctamente cerrada.
- En el dispositivo, use solo tapas posteriores y accesorios aprobados por Samsung.

Retirar la tarjeta SIM o USIM y la batería

1 Quite la tapa posterior.

2 Retire la batería.

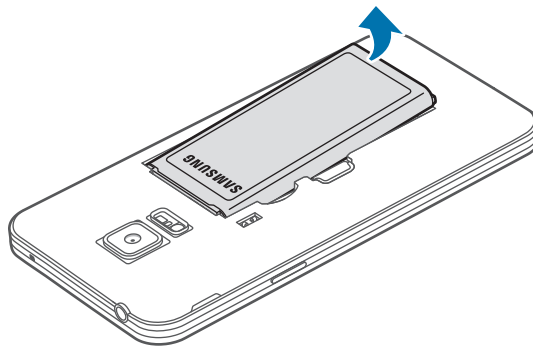

- 3 Empuje la tarjeta SIM o USIM con el dedo y después retírela.

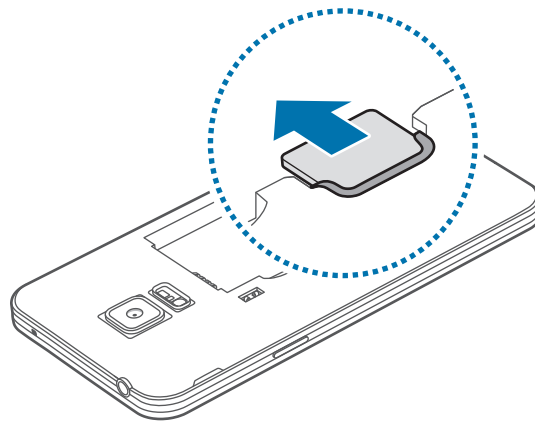

Cargar la batería

Use el cargador para cargar la batería antes de utilizar el dispositivo por primera vez. También podrá usar un ordenador para cargar la batería mediante el cable USB.



Utilice solo cargadores, baterías y cables aprobados por Samsung. Los cargadores o cables no aprobados pueden hacer que la batería explote o estropee el dispositivo.



- Cuando el nivel de batería sea bajo, el icono de la batería estará vacío.
- Si la batería está completamente descargada, no podrá encender el dispositivo inmediatamente después de conectar el cargador. Espere a que la batería se cargue durante algunos minutos antes de intentarlo de nuevo.
- Si utiliza varias aplicaciones a la vez, ya sean de red o que requieran una conexión con otro dispositivo, la batería se agotará rápidamente. Para evitar desconectarse de la red o perder energía durante la transferencia de datos, siempre use estas aplicaciones después de cargar la batería por completo.

- 1 Conecte el cable USB al adaptador de alimentación USB.

2 Conecte el cable USB a la clavija multifunción.

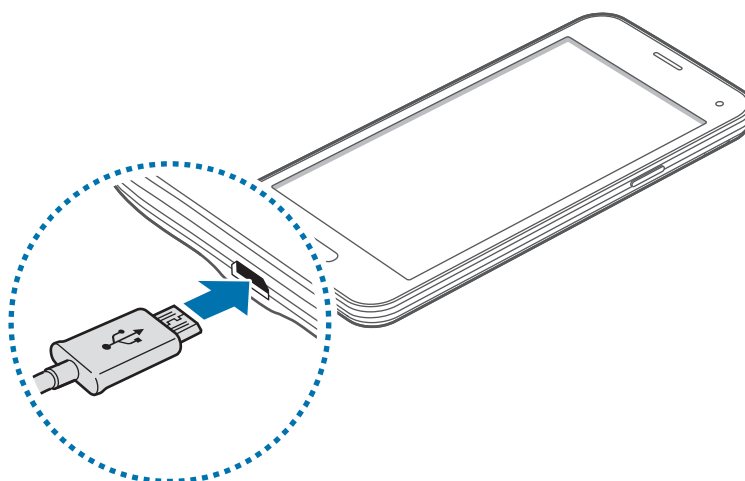

- Si conecta el cargador de forma incorrecta, podría causar daños graves al dispositivo. La garantía no cubre ningún daño causado por mal uso.
- Asegúrese de que la tapa posterior esté correctamente cerrada para evitar que entren agua y polvo en el dispositivo. Una tapa abierta o suelta podría dejar entrar agua o polvo, que podrían causar daños.

3 Conecte el adaptador de alimentación USB a una toma de corriente.



- Puede utilizar el dispositivo mientras se está cargando, pero la batería tardará más en cargarse por completo.
- Si el dispositivo recibe una alimentación inestable mientras se carga, puede que la pantalla táctil no funcione. Si esto sucede, desconecte el cargador del dispositivo.
- Es posible que el dispositivo se caliente mientras se carga. Esto es normal y no afecta a la vida útil ni al rendimiento del dispositivo. Si la batería se calienta más de lo normal, el cargador podría dejar de cargar.
- Si el dispositivo no se carga correctamente, llévelo junto con el cargador a un Servicio de Atención Técnica (SAT) de Samsung.

- 4** Cuando la batería esté totalmente cargada, desconecte el dispositivo del cargador. Desconecte primero el cargador del dispositivo y luego de la toma de corriente.



No retire la batería antes de retirar el cargador. Esto podría estropear el dispositivo.



El cargador no tiene interruptor de encendido y apagado, por tanto, para detener la entrada de corriente eléctrica, el usuario debe desenchufar el cargador de la red. Además, cuando esté conectado debe permanecer cerca del enchufe. Para ahorrar energía, desenchufe el cargador cuando no esté en uso.

Reducir el consumo de batería

El dispositivo ofrece opciones que ayudan a ahorrar batería. Al personalizar estas opciones y desactivar las funciones en segundo plano, podrá utilizar el dispositivo durante más tiempo antes de volver a cargarlo:

- Cuando no esté usando el dispositivo, bloquéelo pulsando el botón Encendido.
- Cierre las aplicaciones innecesarias con el administrador de tareas.
- Desactive la función Bluetooth.
- Desactive la función Wi-Fi.
- Desactive la sincronización automática de las aplicaciones.
- Reduzca el tiempo de retroiluminación de la pantalla.
- Reduzca el brillo de la pantalla.

Usar la tarjeta de memoria

Insertar una tarjeta de memoria

El dispositivo admite tarjetas de memoria con una capacidad máxima de 64 GB. En función del fabricante y del tipo de tarjeta de memoria, puede que algunas tarjetas no sean compatibles con el dispositivo.



- Es posible que algunas tarjetas de memoria no sean completamente compatibles con el dispositivo. Usar una tarjeta de memoria no compatible puede estropear el dispositivo o la tarjeta de memoria, así como los datos almacenados en esta.
- Asegúrese de insertar la tarjeta de memoria con el lado correcto hacia arriba.



- El dispositivo admite los sistemas de archivos FAT y exFAT para las tarjetas de memoria. Si inserta una tarjeta formateada con un sistema de archivos diferente, el dispositivo le solicitará que reformatee la tarjeta de memoria.
- La escritura y el borrado frecuente de datos acortarán la vida útil de la tarjeta de memoria.
- Cuando inserte una tarjeta de memoria en el dispositivo, el directorio de archivos de la tarjeta de memoria aparecerá en la carpeta **Mis Archivos** → **Tarjeta SD**.

- 1 Quite la tapa posterior.
- 2 Inserte una tarjeta de memoria de manera que el chip quede orientado hacia abajo.

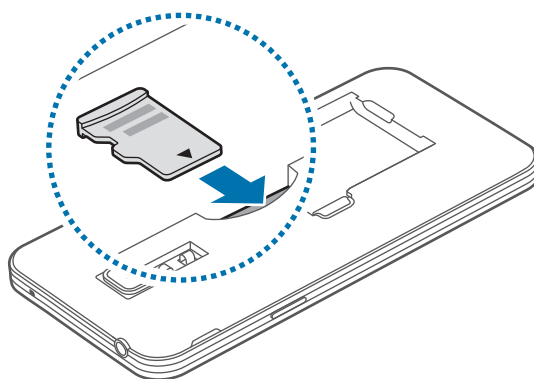

- 3 Vuelva a colocar la tapa posterior.

Extraer la tarjeta de memoria

Antes de extraer una tarjeta de memoria, deshabilítela para hacer una extracción segura. En la pantalla Inicio, pulse **Menú** → **Ajustes** → **Almacenamiento** → **Retirar tarjeta SD**.

- 1 Quite la tapa posterior.
- 2 Extraiga la tarjeta de memoria.
- 3 Vuelva a colocar la tapa posterior.



No extraiga la tarjeta de memoria mientras el dispositivo esté transfiriendo información o accediendo a ella. Si lo hace, podría provocar la pérdida o la corrupción de los datos, o podría estropear la tarjeta de memoria o el dispositivo. Samsung no se hace responsable de las pérdidas de datos por el mal uso de tarjetas de memoria dañadas, incluida la pérdida de datos.

Formatear la tarjeta de memoria

Puede que una tarjeta de memoria formateada en un ordenador no sea compatible con el dispositivo. Formatee la tarjeta de memoria en el dispositivo.

En la pantalla Inicio, pulse **Menú** → **Ajustes** → **Almacenamiento** → **Formatear tarjeta SD** → **FORMATEAR** → **ELIMINAR TODO**.



Antes de formatear la tarjeta de memoria, recuerde hacer copias de seguridad de los datos almacenados en el dispositivo. La garantía del fabricante no cubre la pérdida de datos ocasionada por las acciones del usuario.

Encender y apagar el dispositivo

Mantenga pulsado el botón Encendido durante algunos segundos para encender el dispositivo.

Cuando encienda el dispositivo por primera vez o después de restablecer los valores de fábrica, siga las instrucciones de la pantalla para configurarlo.

Para apagar el dispositivo, mantenga pulsado el botón Encendido y después pulse **Apagar**.

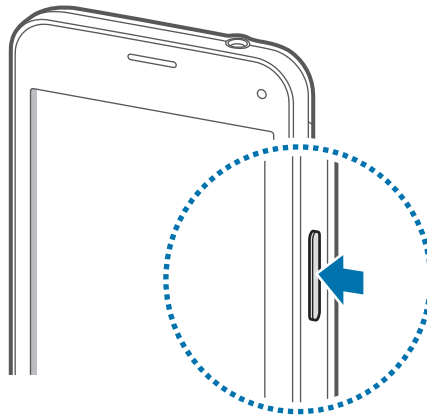

Respete todas las advertencias publicadas y las indicaciones del personal cuando se encuentre en áreas en las que el uso de dispositivos inalámbricos esté restringido, como aviones y hospitales.

Bloquear y desbloquear la pantalla

Al pulsar el botón Encendido, la pantalla se apagará y el dispositivo se bloqueará. Además, la pantalla se apagará y se bloqueará automáticamente si no usa el dispositivo durante un tiempo determinado.

Para desbloquear la pantalla, pulse el botón Encendido o el botón Inicio y deslice el dedo en cualquier dirección dentro de la zona de desbloqueo de la pantalla.

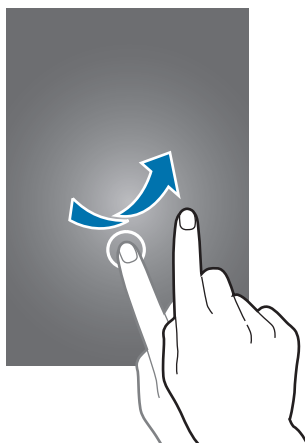

Podrá cambiar el código de desbloqueo para desbloquear la pantalla. Consulte [Cambiar el método de desbloqueo de la pantalla](#) para obtener más información.

Nociones básicas

Usar la pantalla táctil



- No deje que la pantalla táctil entre en contacto con otros dispositivos eléctricos. Las descargas electrostáticas pueden hacer que la pantalla táctil no funcione correctamente.
- Para evitar estropear la pantalla táctil, no la toque ni la pulse con elementos puntiagudos, ni la presione excesivamente con los dedos.



- Es posible que el dispositivo no reconozca las entradas táctiles que realice cerca de los bordes de la pantalla, dado que estos se encuentran fuera del área de reconocimiento táctil.
- Si deja la pantalla táctil inactiva durante mucho tiempo, podrían aparecer imágenes superpuestas (quemado de pantalla) o desvirtuadas. Cuando no use el dispositivo, apague la pantalla táctil.
- Se recomienda utilizar los dedos al usar la pantalla táctil.

Pulsar

Para abrir una aplicación, seleccionar un elemento del menú, pulsar un botón de la pantalla o introducir un carácter con el teclado de la pantalla, pulse la pantalla con el dedo.

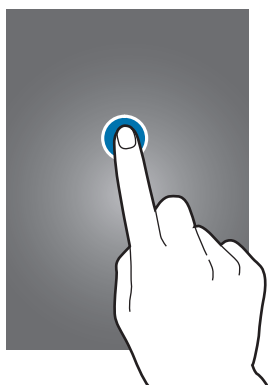

Pulsación larga

Mantenga pulsado un elemento o la pantalla durante más de 2 segundos para acceder a las opciones disponibles.



Mover

Para mover un elemento, manténgalo pulsado y muévalo hasta la ubicación que quiera.

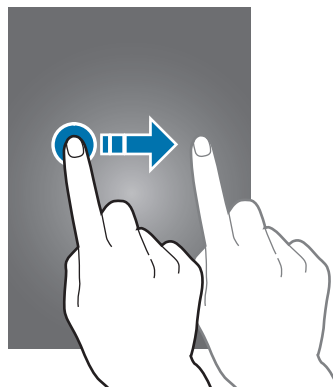

Doble pulsación

Pulse dos veces una página web o una imagen para aumentar el zoom. Pulse dos veces otra vez para volver al tamaño original.

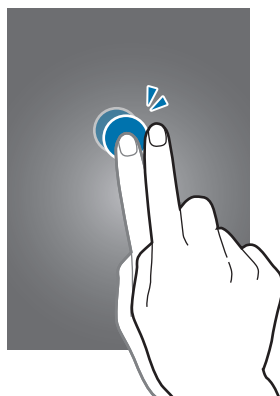

Deslizar

Deslice la pantalla Inicio o la pantalla Aplicaciones hacia la izquierda o hacia la derecha para ver otro panel. Deslice la pantalla hacia arriba o hacia abajo para desplazarse a lo largo de una página web o de una lista de elementos, como la lista de contactos.

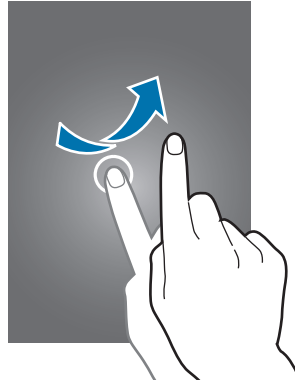

Pellizcar

Separe dos dedos en una página web, un mapa o una imagen para aumentar el zoom. Júntelos para reducir el zoom.

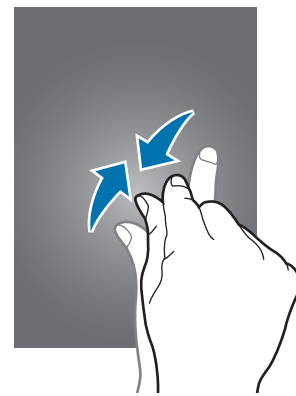
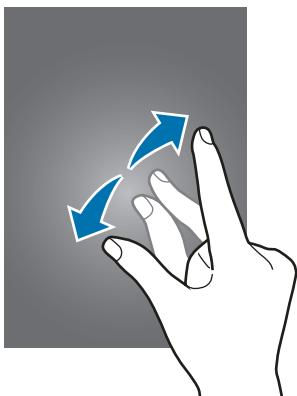

Diseño de la pantalla Inicio

Pantalla Inicio

La pantalla Inicio es el punto de partida para acceder a todas las funciones del dispositivo. Contiene widgets, accesos directos a las aplicaciones y otras funciones. Los widgets son pequeñas aplicaciones que inician funciones específicas para proporcionar información y un acceso rápido y cómodo en la pantalla Inicio.

Para ver otros paneles, desplácese hacia la izquierda o hacia la derecha, o pulse uno de los indicadores en el índice de pantallas. Para personalizar la pantalla Inicio, consulte [Configurar la pantalla Inicio](#).



Opciones de la pantalla Inicio

En la pantalla Inicio, mantenga pulsada un área vacía o pellizque para acceder a las opciones disponibles.

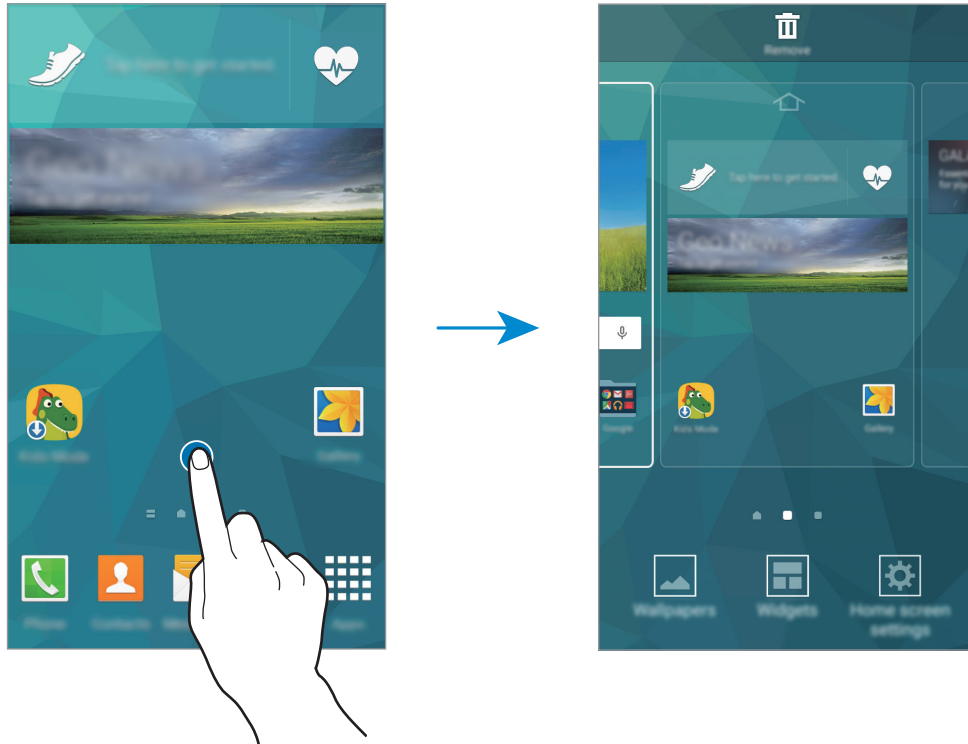



Uso de My Magazine

My Magazine muestra actualizaciones de las redes sociales y noticias en las que pueda estar interesado.

Para activar **My Magazine**, mantenga pulsada una zona vacía de la pantalla de inicio. Después, pulse **Ajustes pantalla Inicio** y marque **My Magazine**.

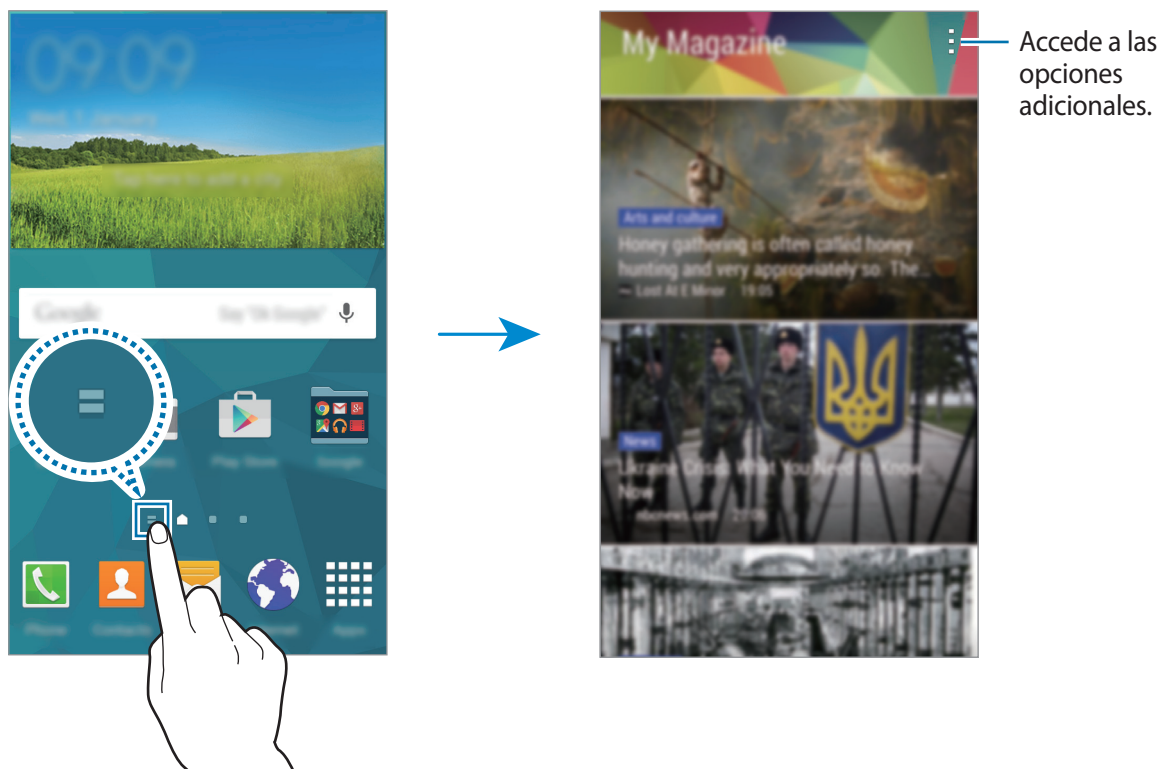
En la pantalla de inicio, pulse  o desplácese hacia la derecha para abrir **My Magazine**.



Para seleccionar el contenido que desea mostrar, pulse  → **Ajustes**, y después seleccione las categorías que le interesen.

Para actualizar el contenido automáticamente al abrir **My Magazine**, pulse  → **Ajustes**, y después seleccione **Actualizar automáticamente al abrir**.

Pantalla Aplicaciones

La pantalla Aplicaciones contiene los iconos de aplicaciones, incluidas las últimas instaladas.

En la pantalla Inicio, pulse **Menú** para abrir la pantalla Aplicaciones. Para ver otros paneles, desplácese hacia la izquierda o hacia la derecha, o seleccione un indicador en el índice de pantallas. Para personalizar la pantalla Aplicaciones, consulte [Configurar la pantalla Aplicaciones](#).



Iconos indicadores

Los iconos indicadores aparecen en la barra de estado, en la parte superior de la pantalla. Los iconos que aparecen en la siguiente tabla son los más comunes.



Es posible que la barra de estado no aparezca en la parte superior de la pantalla en algunas aplicaciones. Para mostrar la barra de estado, deslice la parte superior de la pantalla hacia abajo.

Icono	Significado
	Sin señal
	Intensidad de la señal
	Itinerancia (Roaming)
	Red GPRS conectada
	Red EDGE conectada
	Red UMTS conectada
	Red HSDPA conectada
	Red HSPA+ conectada
	Red LTE conectada
	Conectado a Wi-Fi
	Función Bluetooth activada
	GPS activado
	Llamada en curso
	Llamada perdida
	Función Smart stay o Smart pause activada

Icono	Significado
	Nuevo mensaje de texto o multimedia
	Alarma activada
	Modo Silencio activado
	Modo Vibración activado
	Modo Avión activado
	Se produjo un error o hay un mensaje de aviso
	Nivel de carga de la batería

Panel de notificaciones y panel de ajustes rápidos

Usar el panel de notificaciones

Al recibir nuevas notificaciones, como mensajes o llamadas perdidas, aparecerán iconos indicadores en la barra de estado. Para ver más información sobre los iconos, abra el panel de notificaciones y vea los detalles.

Para abrir el panel de notificaciones, desplace la barra de estado hacia abajo. Para cerrar el panel de notificaciones, desplace la barra desde la parte inferior de la pantalla hacia arriba.

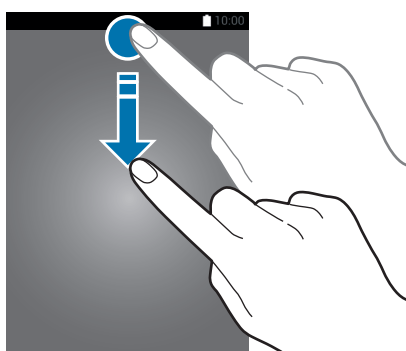

Podrá usar las siguientes funciones en el panel de notificaciones.

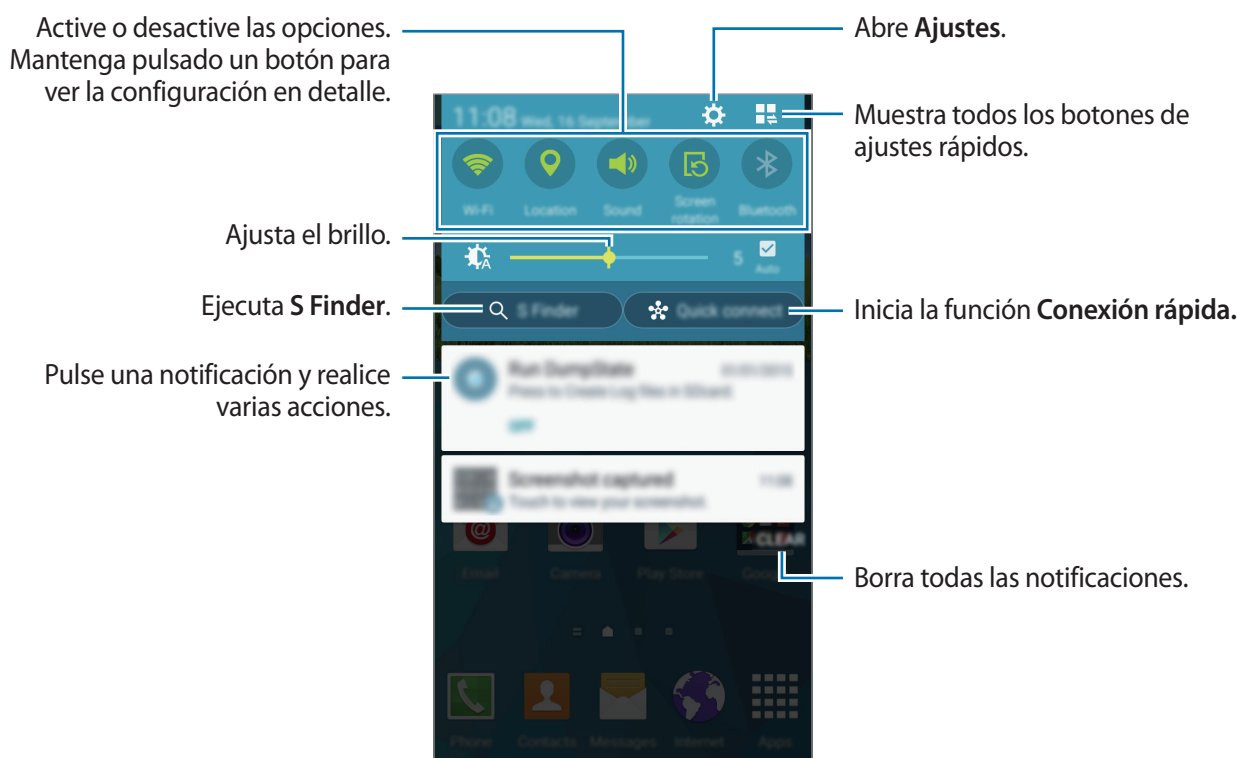



Ajustar el brillo

Para configurar el dispositivo para que ajuste el brillo automáticamente, seleccione **Auto**. Para ajustar el brillo manualmente, arrastre la barra de ajuste de brillo hacia la izquierda o hacia la derecha.

Si el nivel de batería es bajo, la barra de ajuste de brillo desaparecerá del panel de notificaciones.

Reorganizar los botones de ajustes rápidos

Para volver a organizar los botones de ajustes rápidos en el panel de notificaciones, pulse  → , mantenga pulsado un elemento, y después muévelo a otra ubicación.

Usar el panel de ajustes rápidos

Puede activar o desactivar algunas funciones en el panel de notificaciones. Para activar o desactivar más funciones, abra el panel de ajustes rápidos.

Para abrir el panel de ajustes rápidos, desplace la barra de estado hacia abajo con dos dedos. O pulse  en el panel de notificaciones. Para cerrar el panel de ajustes rápidos, desplace la barra desde la parte inferior de la pantalla hacia arriba.

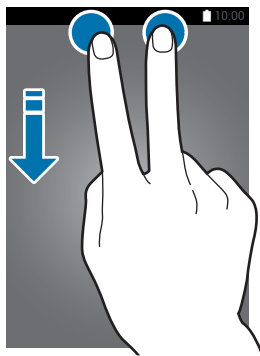

Pulse las siguientes opciones para activarlas o desactivarlas. Podrá ver ajustes más detallados si toca y mantiene pulsado un botón.

- **Wi-Fi:** consulte [Wi-Fi](#) para obtener más información.
- **Ubicación:** consulte [Ubicación](#) para obtener más información.
- **Sonido / Vibración / Silencio:** selecciona un modo de sonido.
- **Rotar pantalla:** permite o evita que la interfaz gire al girar el dispositivo.



Algunas aplicaciones no admiten la rotación de la pantalla.

- **Bluetooth:** consulte [Bluetooth](#) para obtener más información.
- **Datos móviles:** consulte [Uso de datos](#) o [Redes móviles](#) si necesita más información.
- **Ultra ahorro:** consulte [Modo Ultrahorro de energía](#) para obtener más información.
- **Caja de herramientas:** consulte [Caja de herramientas](#) para obtener más información.





- **Conexión compartida:** consulte [Módem USB/Bluetooth y Conexión compartida](#) para obtener más información.
- **Screen Mirroring:** consulte [Screen Mirroring](#) para obtener más información.
- **NFC:** consulte [NFC](#) para obtener más información.
- **Sinc:** al activar esta función, el dispositivo sincroniza automáticamente las aplicaciones, como el calendario o el correo electrónico.
- **Smart stay:** al activar esta función, la pantalla permanecerá encendida mientras la esté mirando.
- **Ahorro energía:** consulte [Función de ahorro de energía](#) para obtener más información.
- **No molestar:** al activar esta función, suena el dispositivo de notificación de silencio, salvo excepciones permitidas.
- **Modo Avión:** consulte [Modo Avión](#) para obtener más información.
- **Modo Privado:** consulte [Modo Privado](#) para obtener más información.
- **Sensib táctil:** consulte [Aumentar la sensibilidad de la pantalla táctil](#) para obtener más información.

Abrir aplicaciones

En la pantalla Inicio o la pantalla Aplicaciones, seleccione el icono de una aplicación para abrirla.

Para abrir la lista de aplicaciones que ha usado recientemente, pulse  y seleccione el icono de una aplicación para abrirla.

Cerrar una aplicación

Pulse  → , y después pulse **FIN** junto a una aplicación para cerrarla. Para cerrar todas las aplicaciones activas, pulse **FINALIZAR TODO**. También podrá pulsar  → .

Instalar o desinstalar aplicaciones

Galaxy Apps

Use esta aplicación para comprar y descargar aplicaciones.

Pulse **Galaxy Apps** en la pantalla Aplicaciones.



Es posible que esta aplicación no esté disponible en función de la región o el proveedor de servicios.

Instalar aplicaciones

Busque aplicaciones por categoría o pulse **BUSCAR** para buscar por palabra clave.

Seleccione una aplicación para ver información sobre ella. Para descargar aplicaciones gratuitas, pulse **INSTALAR**. Para comprar y descargar aplicaciones de pago, pulse el precio.



Para cambiar el ajuste de actualización automática, pulse ▼ → **Ajustes** → **Actualizar automáticamente aplicaciones**, y después seleccione una opción.

Play Store

Use esta aplicación para comprar y descargar aplicaciones.

Pulse **Play Store** en la pantalla Aplicaciones.

Instalar aplicaciones

Busque aplicaciones por categoría o pulse el campo de búsqueda para buscar una palabra clave.

Seleccione una aplicación para ver información sobre ella. Para descargar aplicaciones gratuitas, pulse **INSTALAR**. Para comprar y descargar aplicaciones de pago, pulse en el precio y siga las instrucciones de la pantalla.



Para cambiar el ajuste de actualización automática, pulse ≡ → **Ajustes** → **Actualizar automáticamente**, y después seleccione una opción.

Descargar aplicaciones sugeridas

Puede ver y descargar aplicaciones específicas para dispositivos Galaxy.

En la pantalla de aplicaciones, pulse **⋮** → **GALAXY Essentials**. O, en la pantalla de inicio, pulse el widget **GALAXY Essentials** y después pulse  junto a la aplicación.

Administrar aplicaciones

Desinstalar o desactivar aplicaciones

Para deshabilitar aplicaciones predeterminadas, en la pantalla de aplicaciones, pulse **⋮** → **Desinstalar/desactivar aplicaciones**.  aparecerá sobre las aplicaciones que pueda desactivar. Seleccione una aplicación y pulse **DESACTIVAR**.

Para desinstalar aplicaciones descargadas, en la pantalla de aplicaciones, pulse **⋮** → **Aplicaciones descargadas** → **⋮** → **Desinstalar**. O en la pantalla Aplicaciones, pulse **Ajustes** → **Administrador de aplicaciones**, seleccione una aplicación, y después pulse **DESINSTALAR**.

Activar aplicaciones

En la pantalla Aplicaciones, pulse **⋮** → **Aplicaciones deshabilitadas**, seleccione aplicaciones, y después pulse **HECHO**. O en la pantalla Aplicaciones, pulse **Ajustes** → **Administrador de aplicaciones**, desplácese hasta **DESHABILITADO**, seleccione una aplicación, y después pulse **ACTIVAR**.



- Ocultar aplicaciones: oculta aplicaciones solo en la pantalla. Podrá continuar usando las aplicaciones ocultas.
- Deshabilitar aplicaciones: desactiva las aplicaciones predeterminadas que no pueden desinstalarse del dispositivo. No podrá usar las aplicaciones desactivadas.
- Desinstalar aplicaciones: desinstala aplicaciones descargadas.

Introducir texto

Disposición del teclado

Al introducir texto para enviar mensajes, crear notas u otras opciones, aparecerá un teclado automáticamente.



La introducción de texto por voz no funciona en algunos idiomas. Para introducir texto, debe cambiar el idioma de entrada a uno de los idiomas compatibles.

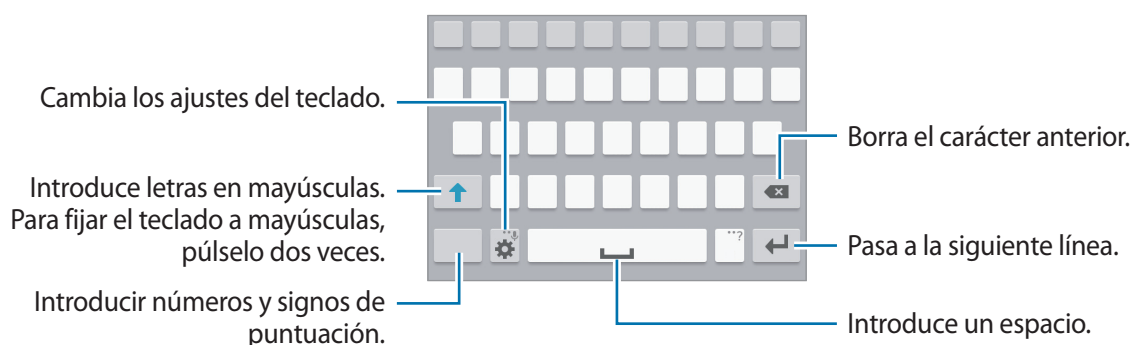

Cambia el idioma de entrada

Pulse  → **Seleccionar idiomas de entrada**, y después seleccione los idiomas que quiere usar. Si selecciona dos o más idiomas, podrá alternar entre los idiomas de entrada deslizando hacia la izquierda o la derecha en la barra espaciadora.



Cambiar la distribución del teclado

Pulse , seleccione un idioma de la lista de **Idiomas de entrada**, y después seleccione un diseño del teclado que va a usar.







En el **Teclado 3x4**, cada tecla tiene tres o cuatro caracteres. Para introducir un carácter, pulse la tecla correspondiente varias veces hasta que aparezca el carácter que quiera.

Usar las funciones adicionales del teclado

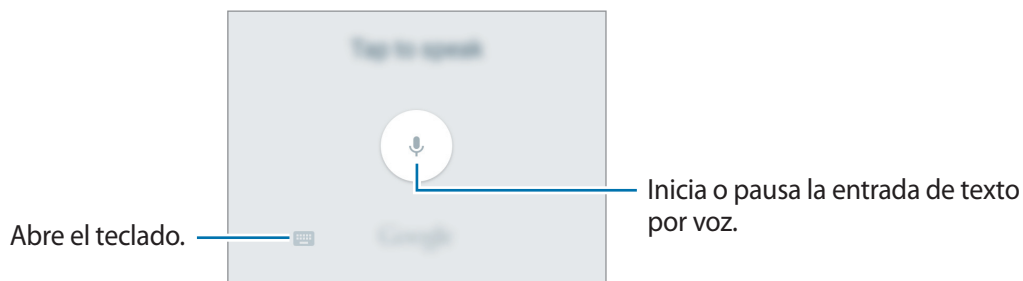



Mantenga pulsado  para usar las siguientes funciones. Es posible que aparezcan otros iconos diferentes a  según la última función que haya usado.

-  : introduce texto por voz.



-  : añade un elemento del portapapeles.
-  : cambia los ajustes del teclado.
-  : introduce emoticonos.

Copiar y pegar

- 1 Mantenga pulsado un texto.
- 2 Mueva  o  para seleccionar el texto que quiera, o pulse **Seleccionar todo** para seleccionar todo el texto.
- 3 Pulse **Copiar** o **Cortar**. El texto seleccionado se guardará en el portapapeles.
- 4 Coloque el cursor donde quiera insertar el texto y pulse  → **Pegar**. Para pegar el texto copiado, pulse  → **Portapapeles** y seleccione el texto.

Captura de pantalla

Haga una captura de pantalla mientras usa el dispositivo.

Mantenga pulsado el botón Inicio y el botón Encendido a la vez. La imagen se guardará en la carpeta **Galería** →  → **Álbum** → **Screenshots**. Después de hacer una captura de pantalla, podrá editarla y compartirla con otras personas.

También podrá hacer capturas de pantalla de otras formas. Consulte [Desplazar palma para capturar](#) para obtener más información.



No se pueden hacer capturas de pantalla mientras se usan ciertas aplicaciones.

Mis Archivos

Sobre Mis Archivos

Utilice esta aplicación para acceder a los distintos archivos almacenados en el dispositivo o en otras ubicaciones, como los servicios de almacenamiento en la nube.

Pulse **Mis Archivos** en la pantalla Aplicaciones.





Pulse  y use las siguientes opciones:

- **Añadir acceso directo:** añade un acceso directo a una carpeta en la pantalla principal de Mis Archivos.
- **Añadir servidor FTP:** añade un acceso directo a un servidor FTP en la pantalla principal de Mis archivos.
- **Buscar dispositivos cercanos:** busca dispositivos que tienen la función para compartir multimedia activada.
- **Ajustes:** cambia los ajustes del administrador de archivos.

Ver archivos









Pulse **Mis Archivos** en la pantalla Aplicaciones.

Seleccione una carpeta para abrirla. Para subir un nivel en el directorio, pulse . Para volver a la pantalla principal de Mis Archivos, pulse .

Seleccione una carpeta, pulse  y use después las siguientes opciones:

- **Seleccionar:** selecciona archivos o carpetas para aplicar opciones.
- **Eliminar:** elimina archivos o carpetas.
- **Crear carpeta:** crea una carpeta.
- **Ver como:** cambia el modo de visualización.
- **Ordenar por:** ordena los distintos archivos o carpetas.
- **Añadir acceso directo:** añade un acceso directo a una carpeta en la pantalla principal de Mis Archivos o en la pantalla de inicio.
- **Ajustes:** cambia los ajustes del administrador de archivos.

Mantenga pulsado un archivo o una carpeta, y después use las siguientes opciones:

- : comparte archivos con otras personas.
- : elimina archivos o carpetas.
-  → **Mover:** mueve archivos o carpetas a otra carpeta.
-  → **Copiar:** copia archivos o carpetas a otra carpeta.
-  → **Cambiar nombre:** cambia el nombre del archivo o carpeta.
-  → **Añadir acceso directo:** añade un acceso directo a una carpeta en la pantalla principal de Mis Archivos o en la pantalla de inicio.
-  → **Comprimir:** comprime archivos o carpetas para crear un archivo zip.
-  → **Detalles:** muestra los detalles del archivo o la carpeta.

Función de ahorro de energía

Ahorro de energía

Ahorre batería reduciendo las funciones del dispositivo.

En la pantalla de aplicaciones, pulse **Ajustes** → **Ahorro de energía** → **Ahorro de energía**, y después deslice el interruptor **Ahorro de energía** para activarlo. O abra el panel de ajustes rápidos, y pulse **Ahorro energía** para activarlo.

Seleccione una de las siguientes opciones:

- **Restringir datos en segundo plano:** impide que las aplicaciones que se estén ejecutando en segundo plano usen la conexión de datos móviles.
- **Restringir rendimiento:** limita varias opciones, como la retroiluminación de las teclas Aplicaciones recientes y Atrás.
- **Modo Escala de grises:** muestre los colores de la pantalla en tonos grises.

Modo Ultrahorro de energía

Use este modo para prolongar la duración de la batería del dispositivo. En el modo Ultrahorro de energía, el dispositivo realiza las siguientes acciones:

- Muestra los colores de la pantalla en tonos grises.
- Restringe las aplicaciones disponibles a las aplicaciones esenciales y a las seleccionadas.
- Desactiva la conexión de datos móviles cuando se apaga la pantalla.
- Desactiva las funciones Wi-Fi y Bluetooth.

En la pantalla de aplicaciones, pulse **Ajustes** → **Ahorro de energía** → **Modo Ultrahorro de energía**, y desplace el interruptor **Modo Ultrahorro de energía** para activarlo. O abra el panel de ajustes rápidos, y pulse **Ultra ahorro** para activarlo.



Para añadir una aplicación a la pantalla Inicio, pulse ⊕ y seleccione una aplicación.

Para eliminar una aplicación de la pantalla Inicio, pulse ⋮ → **Eliminar**, seleccione una aplicación con ⊖, y después pulse **OK**.

Para cambiar los ajustes del modo Ultrahorro de energía, como la conectividad red o el sonido, pulse ⋮ → **Ajustes**.

Para desactivar el modo Ultrahorro de energía, pulse ⋮ → **Desact modo Ultrahorro energía**.



El tiempo de reposo máximo estimado muestra el tiempo que queda hasta que se agote la batería si no usa el dispositivo. Puede variar según los ajustes del dispositivo y las condiciones de uso.

Ver información de ayuda

Para ver información de ayuda y aprender a usar el dispositivo y las aplicaciones, pulse en la pantalla de aplicaciones **Ajustes** → **Ayuda**.

Para ver la información de ayuda de una aplicación mientras la usa, pulse **⋮** → **Ayuda**.



Algunas aplicaciones podrían no incluir información de ayuda.

Conectividad de red

Datos móviles

Conecte el dispositivo a una red Wi-Fi para usar Internet o compartir archivos multimedia con otros dispositivos. Consulte [Uso de datos](#) para conocer las opciones adicionales.

En la pantalla Aplicaciones, pulse **Ajustes** → **Uso de datos**, y luego seleccione **Datos móviles**. O abra el panel de ajustes rápidos, y pulse **Datos móviles** para activarlo.

Wi-Fi

Conecte el dispositivo a una red Wi-Fi para usar Internet o compartir archivos multimedia con otros dispositivos. Consulte [Wi-Fi](#) para conocer las opciones adicionales.



- El dispositivo utiliza una frecuencia no armonizada y está diseñado para ser usado en todos los países de Europa. La red WLAN puede usarse en la Unión Europea sin restricciones en interiores, pero no puede usarse en el exterior.
- Desactive la función Wi-Fi para ahorrar batería cuando no esté en uso.

- 1 En la pantalla Aplicaciones, pulse **Ajustes** → **Wi-Fi**, y después deslice el interruptor **Wi-Fi** para activarlo.
- 2 Seleccione una red en la lista de redes Wi-Fi detectadas. Las redes que requieran una contraseña aparecerán con un icono en forma de candado.
- 3 Pulse **CONECTAR**. Una vez que el dispositivo esté conectado con la red Wi-Fi, se conectará a la red automáticamente cada vez que esté disponible.

Añadir redes Wi-Fi

Si la red a la que quiere conectarse no figura en la lista de redes, pulse **Añadir red Wi-Fi** en la parte inferior de la lista. Introduzca el nombre de la red en **Red SSID**, seleccione el tipo de seguridad, introduzca la contraseña si no se trata de una red abierta, y después pulse **CONECTAR**.

Activar Wi-Fi Passpoint

Wi-Fi Passpoint permite al dispositivo buscar y conectarse a una red Wi-Fi certificada. Podrá usar la función Passpoint para conectarse a redes Wi-Fi públicas que admitan la autenticación automática. Al moverse de lugar, buscará otra red Wi-Fi certificada y se conectará a ella.



Es posible que esta función no esté disponible dependiendo de su región.

Pulse **⋮** → **Avanzado**, y después seleccione **Passpoint**.

Olvidar redes Wi-Fi

Podrá eliminar cualquier red que haya usado, incluida la red actual, de manera que el dispositivo no se conecte a ella automáticamente. Seleccione la red en la lista de redes y pulse **OLVIDAR**.

Usar Smart network switch

Use esta función para mantener una conexión de red estable al navegar por páginas web, descargar contenidos y muchas cosas más.

En la pantalla de aplicaciones, pulse **Ajustes** → **Wi-Fi**, y luego seleccione **Smart network switch**. El dispositivo cambiará automáticamente de una red Wi-Fi a una red móvil cuando la red Wi-Fi actual sea débil o inestable. Cuando la señal de la red Wi-Fi vuelva a ser fuerte, el dispositivo pasará de la red móvil de nuevo a la red Wi-Fi.

Módem USB/Bluetooth y Conexión compartida

Acerca de las funciones de módem USB y Conexión compartida



Use esta función para compartir la conexión de datos móviles del dispositivo con ordenadores y otros dispositivos si no hay una conexión a Internet disponible. Podrá establecer conexiones a través de la función Wi-Fi, USB, o Bluetooth.



Es posible que incurra en gastos adicionales al usar esta función.

Usar Conexión compartida

Use el dispositivo como una Conexión compartida portátil para compartir la conexión de datos con otros dispositivos.

- 1 En la pantalla Aplicaciones, pulse **Ajustes** → **Módem USB/Bluetooth y Conexión compartida** → **Conexión compartida**.
- 2 Deslice el interruptor **Conexión compartida** para activarlo.
 -  aparecerá en la barra de estado. Los demás dispositivos podrán encontrar el suyo en la lista de redes Wi-Fi.
 - Para establecer una contraseña para la Conexión compartida, pulse  → **Configurar Conexión compartida** y seleccione un nivel de seguridad. Después, introduzca una contraseña y pulse **GUARDAR**.
- 3 En la pantalla del otro dispositivo, busque y seleccione el suyo en la lista de redes Wi-Fi.
- 4 En el dispositivo conectado, use la conexión de datos móviles del dispositivo para acceder a Internet.



Usar la función Módem USB

Comparta la conexión de datos móviles del dispositivo con otros dispositivos mediante un cable USB.

- 1 En la pantalla aplicaciones, pulse **Ajustes** → **Módem USB/Bluetooth y Conexión compartida**.
- 2 Conecte el dispositivo al ordenador con el cable USB.
- 3 Marque **Módem USB**.
 aparecerá en la barra de estado cuando haya dos dispositivos conectados.
- 4 En el ordenador, use la conexión de datos móviles del dispositivo.

Usar la función de Módem Bluetooth

Comparta la conexión de datos móviles del dispositivo con otros dispositivos vía Bluetooth. Asegúrese de que el ordenador al que se conecte admita la función Bluetooth.

- 1 Vincule el dispositivo con el otro dispositivo vía Bluetooth. Consulte [Vincular con otros dispositivos Bluetooth](#) para obtener más información.
- 2 En la pantalla Aplicaciones, pulse **Ajustes** → **Módem USB/Bluetooth y Conexión compartida**.
- 3 Seleccione **Módem Bluetooth**.
- 4 En el dispositivo conectado, abra la pantalla Ajustes Bluetooth, y pulse  → **Acceso a Internet**.
 aparecerá en la barra de estado cuando haya dos dispositivos conectados.
- 5 En el dispositivo conectado, use la conexión de datos móviles del dispositivo para acceder a Internet.



Los métodos de conexión pueden variar según el tipo de dispositivos que conecte.

Internet

Navegar por páginas web

- 1 Pulse **Internet** en la pantalla Aplicaciones.
- 2 Pulse el campo de dirección.
- 3 Introduzca la dirección web o una palabra clave, y después pulse **Ir**. Para realizar una búsqueda por voz en la Web, pulse .

Para ver las barras de herramientas, deslice ligeramente el dedo hacia abajo en la pantalla.

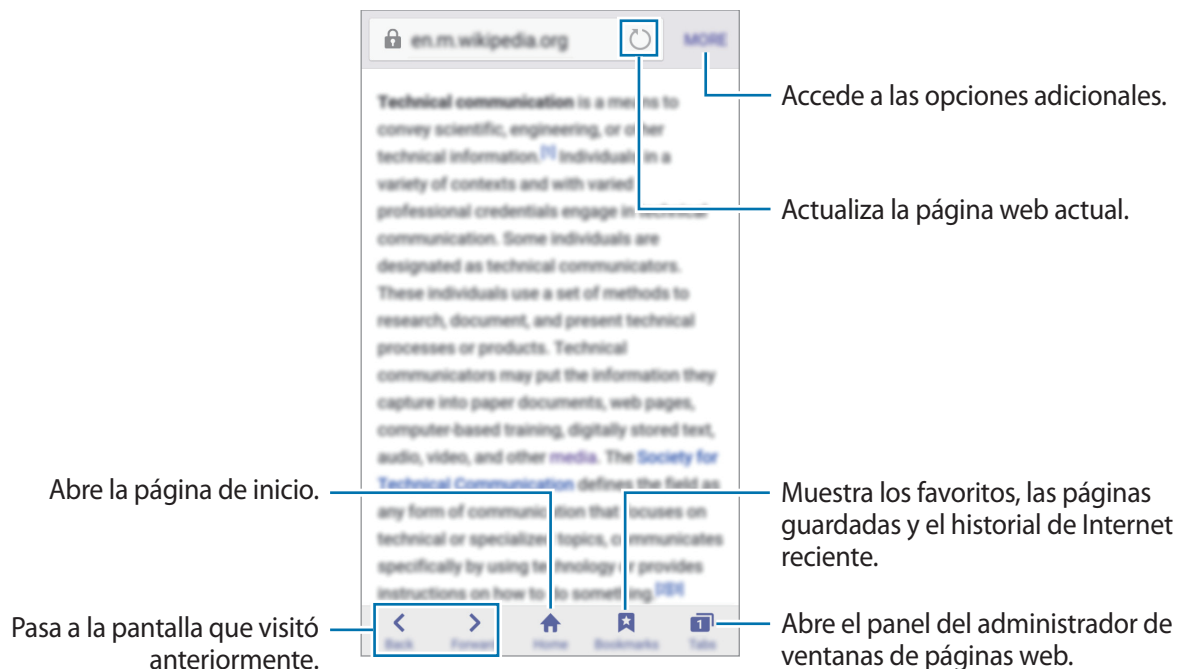

Establecer la página de inicio

Pulse **Internet** en la pantalla Aplicaciones.

Pulse **MÁS** → **Ajustes** → **Página de inicio**, y después seleccione una de las siguientes opciones:

- **Acceso rápido:** establece la lista de acceso rápido como página de inicio.
- **Página actual:** establece la página web actual como página de inicio.
- **Sitios web más visitados:** establece la lista de las páginas web más visitadas como página de inicio.
- **Otra página web:** establece una página web predeterminada como página de inicio.

Mientras mira una página web, pulse **Inicio** para abrir la página de inicio.

Administrar la lista de acceso rápido

Podrá acceder rápidamente a la lista de las páginas web más visitadas, añadiéndolas a la lista de acceso rápido.

Para añadir una página web a la lista de acceso rápido, abra la página web que quiere añadir.

A continuación, pulse **MÁS** → **Añadir a acceso rápido**.

Para eliminar una página web de la lista de acceso rápido, mantenga pulsado el icono de la página web que quiera eliminar. A continuación, pulse  → **HECHO**.

Administrar el historial de páginas web

Pulse **Internet** en la pantalla Aplicaciones.

Pulse **Favoritos** → **HISTORIAL** para abrir una página web de la lista de las páginas visitadas recientemente.

Para eliminar páginas web, pulse **MÁS** → **Eliminar** o **Borrar historial**.

Movimientos y funciones de accesibilidad

Movimientos y gestos



Si agita demasiado el dispositivo o lo somete a impactos, podría causar movimientos accidentales. Controle los movimientos correctamente.

Direct call

En la pantalla de aplicaciones, pulse **Ajustes** → **Movimientos y gestos** → **Direct call**, y después pulse el interruptor **Direct call** para activarlo.

Mientras ve una llamada, un mensaje o datos de un contacto, colóquese el dispositivo cerca del oído para realizar una llamada.



Smart alert

En la pantalla de aplicaciones, pulse **Ajustes** → **Movimientos y gestos** → **Smart alert**, y después deslice el interruptor **Smart alert** para activarlo.

Al levantar el dispositivo, este vibrará si hay llamadas perdidas o mensajes nuevos.



Es posible que esta función no esté disponible si la pantalla está encendida o si el dispositivo no se encuentra sobre una superficie plana.

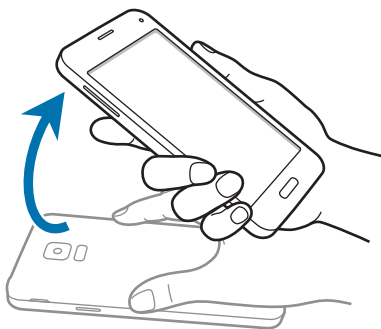

Silencio/pausa

En la pantalla de aplicaciones, pulse **Ajustes** → **Movimientos y gestos** → **Silencio/pausa**, y después deslice el interruptor **Silencio/pausa** para activarlo.

Colocar la palma sobre la pantalla

Cubra la pantalla con la palma de la mano para silenciar las llamadas entrantes o alarmas, o para pausar la reproducción multimedia.



Dar la vuelta al dispositivo

Dele la vuelta el dispositivo para silenciar las llamadas entrantes o alarmas, o para pausar la reproducción multimedia.

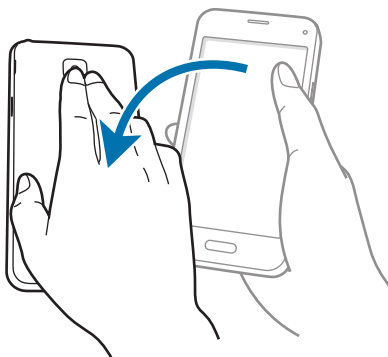

Desplazar palma para capturar

En la pantalla de aplicaciones, pulse **Ajustes** → **Movimientos y gestos** → **Desplazar palma para capturar**, y después deslice el interruptor **Desplazar palma para capturar** para activarlo.

Coloque un lado de la mano sobre la pantalla y desplácela a lo largo de la pantalla de derecha a izquierda o viceversa para hacer una captura de pantalla. La imagen se guardará en la carpeta **Galería** → **≡** → **Álbum** → **Screenshots**. Después de hacer una captura de pantalla, podrá editarla y compartirla con otras personas.



No se pueden hacer capturas de pantalla mientras se usan ciertas aplicaciones.

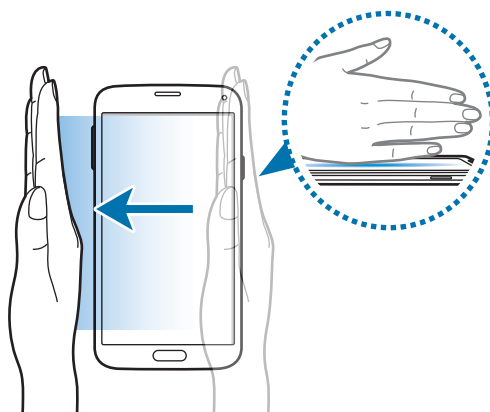

Air view

Pase el dedo sobre un elemento o sobre la pantalla, sin tocar, para previsualizar el contenido o ver información en una ventana emergente.

En la pantalla de aplicaciones, pulse **Ajustes** → **Air view**, y después pulse el interruptor **Air view** para activarlo.

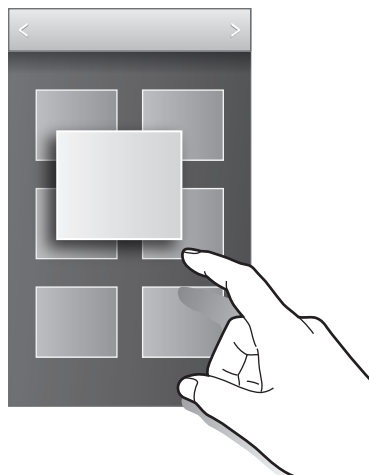

Caja de herramientas

Podrá iniciar varias aplicaciones fácilmente desde la caja de herramientas mientras usa otras aplicaciones.

En la pantalla de aplicaciones, pulse **Ajustes** → **Caja de herramientas**, y después pulse el interruptor **Caja de herramientas** para activarlo. Abra el panel de ajustes rápidos y pulse **Caja de herramientas** para activarlo.  aparecerá en la pantalla.

Para iniciar una aplicación, pulse  y seleccione una aplicación.

Para mover la caja de herramientas, pulse , y muévelo hasta otra ubicación.

Para cambiar las aplicaciones de la caja de herramientas, mantenga pulsado , y muévelo hasta **Editar**.

Para ocultar la caja de herramientas, mantenga pulsado , y muévelo hasta **Eliminar**.

Aumentar la sensibilidad de la pantalla táctil

Use esta función para usar la pantalla con guantes.

En la pantalla de aplicaciones, pulse **Ajustes** → **Pantalla**, y luego seleccione **Más sensibilidad táctil**.
O abra el panel de ajustes rápidos, y pulse **Sensib táctil** para activarlo.



- Use guantes de cuero para obtener un mejor reconocimiento al tocar la pantalla. El dispositivo podría no reconocer otro tipo de materiales.
- Para obtener mejores resultados, pulse la pantalla con firmeza al usar guantes.
- Esta función podría no funcionar bien cuando esté utilizando S View.

Personalizar

Configurar las pantallas Inicio y Aplicaciones

Configurar la pantalla Inicio

Añadir elementos

Mantenga pulsada una aplicación o una carpeta en la pantalla Aplicaciones, y después muévela hacia la pantalla Inicio.

Para añadir widgets, mantenga pulsada un área vacía de la pantalla de inicio, pulse **Widgets**, mantenga pulsado un widget, y después arrástrelo hacia la pantalla de inicio.

Mover y eliminar un elemento

Mantenga pulsado un elemento en la pantalla Inicio y después muévelo hasta una nueva ubicación.

Para cambiar un elemento a otro panel, muévelo hacia uno de los lados de la pantalla.

También podrá mover las aplicaciones que usa con más frecuencia al área de los accesos directos en la parte inferior de la pantalla Inicio.

Para eliminar un elemento, manténgalo pulsado. Después, desplácelo hasta **Eliminar**, en la parte superior de la pantalla.

Crear una carpeta

- 1 En la pantalla Inicio, mantenga pulsada una aplicación, y después desplácela hasta **Crear carpeta** en la parte superior de la pantalla.
- 2 Introduzca un nombre para la carpeta.
- 3 Pulse **+**, seleccione las aplicaciones que quiera mover a la carpeta, y después pulse **HECHO**.

Administrar carpetas

Para cambiar el nombre de una carpeta, seleccione la carpeta y después pulse su nombre actual. Introduzca un nuevo nombre para la carpeta y pulse **Fin**.

Para cambiar el color de una carpeta, seleccione una carpeta, pulse , y después seleccione un color.

Para mover más aplicaciones a una carpeta, mantenga pulsada una aplicación, y después desplácela hacia una carpeta.

Para sacar una aplicación de una carpeta, seleccione una carpeta, mantenga pulsada la aplicación, y después muévela hacia otro lugar.

Administrar paneles

En la pantalla Inicio, mantenga pulsada un área vacía para añadir, mover o eliminar un panel.

Para añadir un panel, desplácese hacia la izquierda hasta llegar al último, y después pulse .

Para mover un panel, mantenga pulsada su vista previa y muévelo hacia una nueva ubicación.

Para eliminar un panel, mantenga pulsada su vista previa, y después muévelo hasta **Eliminar**, en la parte superior de la pantalla.

Para configurar un panel como el panel principal de la pantalla Inicio, pulse .

Configurar la pantalla Aplicaciones

Cambiar el modo de visualización

En la pantalla Aplicaciones, pulse  → **Ver como** y seleccione un método de clasificación.

Ocultar aplicaciones

Oculte las aplicaciones que no quiera ver en la pantalla Aplicaciones.

En la pantalla Aplicaciones, pulse  → **Ocultar aplicaciones**, seleccione aplicaciones, y después pulse **HECHO**.

Para mostrar las aplicaciones ocultas, pulse  → **Mostrar aplicaciones ocultas**, seleccione aplicaciones, y después pulse **HECHO**.



Mover elementos

En la pantalla Aplicaciones, pulse  → **Editar**. Mantenga pulsado un elemento y muévelo hasta una nueva ubicación.

Para cambiar un elemento a otro panel, muévelo hacia uno de los lados de la pantalla.

Para mover un elemento a un nuevo panel, muévelo hacia **Crear página** en la parte superior de la pantalla.

Crear carpetas

- 1 En la pantalla de aplicaciones, pulse  → **Crear carpeta**. O pulse  → **Editar**, mantenga pulsada una aplicación, y después muévala hasta **Crear carpeta** en la parte superior de la pantalla.
- 2 Introduzca un nombre para la carpeta.
- 3 Pulse , seleccione las aplicaciones que quiera mover a la carpeta, y después pulse **HECHO**.

Administrar carpetas

Para cambiar el nombre de una carpeta, seleccione una carpeta y pulse el nombre actual. Introduzca un nuevo nombre para la carpeta y pulse **Fin**.

Para cambiar el color de una carpeta, seleccione una carpeta, pulse , y después seleccione un color.

Para mover más aplicaciones a una carpeta, pulse  → **Editar**, mantenga pulsada una aplicación, y después muévala hasta la carpeta.

Para sacar una aplicación de una carpeta, en la pantalla Aplicaciones pulse  → **Editar**, seleccione una carpeta, mantenga pulsada la aplicación, y después muévala hacia un panel de aplicaciones.

Establecer fondos de pantalla y melodías

Establecer un fondo de pantalla

Seleccione una imagen o una foto almacenada en el dispositivo como fondo para la pantalla Inicio o la pantalla Bloqueo.

- 1 En la pantalla Inicio mantenga pulsada un área vacía, y después pulse **Fondos**. O en la pantalla de aplicaciones, pulse **Ajustes** → **Fondos**.
- 2 Seleccione una pantalla para modificar o aplicar un fondo de pantalla.
- 3 Desplácese hacia la izquierda o hacia la derecha y seleccione una de las imágenes que figuran en la parte inferior de la pantalla.
Para seleccionar fotos sacadas con la cámara del dispositivo u otras imágenes, pulse **Desde Galería**.
- 4 Pulse **ESTABLECER COMO FONDO DE PANTALLA** o **HECHO**.

Cambiar la melodía

Cambie las melodías de las llamadas entrantes y las notificaciones.

En la pantalla Aplicaciones, pulse **Ajustes** → **Sonidos y notificaciones**.

Para establecer una melodía para las llamadas entrantes, pulse **Melodías**, seleccione una melodía, y después pulse **Aceptar**. Para usar una canción almacenada en el dispositivo o en su cuenta como una melodía, pulse **AÑADIR**.

Para establecer una melodía para notificaciones, pulse **Melodía de notificación**, seleccione una melodía, y después pulse **ACEPTAR**.

Cambiar el método de desbloqueo de la pantalla

Podrá cambiar la forma de desbloquear la pantalla para evitar que otras personas accedan a sus datos personales.

En la pantalla Aplicaciones, pulse **Ajustes** → **Pantalla Bloqueo** → **Desbloqueo de pantalla**, y después seleccione una forma de desbloqueo. El dispositivo solicitará un código cada vez que intente desbloquearlo.



Si olvida el código de desbloqueo, lleve el dispositivo a un centro de Servicio de Atención Técnica (SAT) de Samsung para restablecerlo.

Patrón

Dibuje un patrón conectando cuatro puntos o más, y después vuelva a dibujarlo para verificarlo. Establezca un PIN de seguridad para desbloquear la pantalla si olvida el patrón.

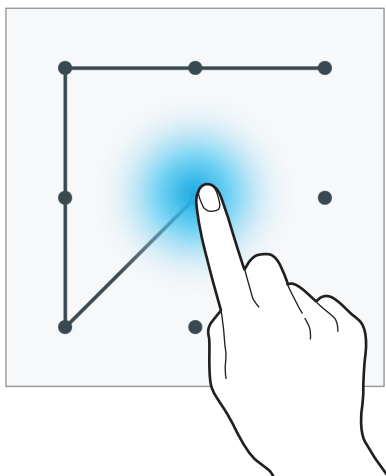

NÚMERO SECRETO

Un PIN solo contiene números. Introduzca al menos cuatro números y después vuelva a introducir el código para verificarlo.

Contraseña

Una contraseña contiene caracteres y números. Introduzca al menos cuatro caracteres, incluidos los números y símbolos, y después vuelva a introducir la contraseña para verificarla.

Huella digital

Registre sus huellas digitales para desbloquear la pantalla. Consulte [Escáner dactilar](#) para obtener más información.

Escáner dactilar

Para que el dispositivo reconozca mejor sus huellas digitales

Al colocar las huellas digitales sobre el dispositivo, tenga en cuenta las siguientes condiciones que podrían afectar al rendimiento de la función:

- El botón Inicio contiene un sensor de reconocimiento de huellas digitales. Asegúrese de no rayar o dañar el botón Inicio con objetos metálicos como monedas, llaves y colgantes.
- El protector de pantalla incluido con el dispositivo podría causar errores en el funcionamiento del sensor de reconocimiento de huellas digitales. Retire el protector de pantalla para mejorar la sensibilidad de reconocimiento de huellas digitales.
- Asegúrese de que el área de reconocimiento de las huellas digitales y sus dedos estén limpios y secos.
- Es posible que el dispositivo no reconozca huellas digitales afectadas por arrugas o cicatrices.
- Es posible que el dispositivo no reconozca las huellas de dedos pequeños o delgados.
- Para mejorar el reconocimiento, registre las huellas digitales de la mano que usa más a menudo para realizar tareas en el dispositivo.
- No mueva el dedo muy lenta o rápidamente. Deslícelo a una velocidad moderada para permitir que el dispositivo lo reconozca.
- En ambientes secos se puede acumular electricidad estática en el dispositivo. Evite usar esta función en lugares secos o, antes de usar la función, descargue la electricidad estática tocando un objeto metálico.

Registrar huellas digitales

- 1 En la pantalla de aplicaciones, pulse **Ajustes** → **Escáner dactilar** → **Admin huella digital**.
- 2 Si quiere registrar más huellas, aparecerá una ventana emergente de reconocimiento de huellas digitales. Coloque una huella digital registrada en el dispositivo y pulse **+**.

- 3 Coloque el dedo en el área de huellas digitales en la parte inferior central de la pantalla.
- 4 Mantenga pulsada la pantalla en el área de huellas digitales, y después deslice el dedo hacia abajo sobre el botón de inicio.

Repita este paso con el mismo dedo hasta que la huella digital quede registrada.



Si dobla el dedo o usa la punta de un dedo, es posible que el dispositivo no reconozca sus huellas digitales.

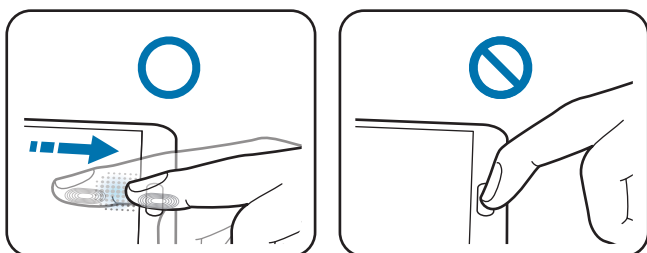

- 5 Pulse **HECHO** para terminar de escanear su huella dactilar. O, pulse **REGISTRAR** para registrar su huella dactilar para cuando tenga el dispositivo en la mano.
- 6 Si aparece una ventana emergente para solicitar una contraseña, introduzca la contraseña alternativa, pulse **CONTINUAR**, introduzca la contraseña alternativa nuevamente para verificarla, y después pulse **ACEPTAR**. Podrá usar la contraseña alternativa en lugar de sus huellas digitales.
- 7 Si aparece la ventana emergente de bloqueo de huellas digitales, pulse **Aceptar**. Podrá usar sus huellas digitales para desbloquear la pantalla.

Administrar las huellas digitales registradas

Podrá eliminar o cambiar el nombre de sus huellas digitales registradas.

En la pantalla de aplicaciones, pulse **Ajustes** → **Escáner dactilar** → **Admin huella digital**.

Para eliminar huellas digitales, pulse **:** → **Darse de baja**, seleccione huellas, y después pulse **HECHO**.

Para cambiar el nombre de una huella digital, mantenga pulsada una huella, pulse **✎**, introduzca un nuevo nombre y, a continuación, pulse **ACEPTAR**.

Cambiar la contraseña alternativa

Podrá cambiar la contraseña que usa como alternativa a la lectura de huellas digitales.

- 1 En la pantalla de aplicaciones, pulse **Ajustes** → **Escáner dactilar** → **Cambiar contr alternativa**.
- 2 Escanee una huella digital registrada o pulse .
- 3 Introduzca una contraseña nueva y pulse **Continuar**.
- 4 Introduzca la contraseña otra vez y pulse **Aceptar**.

Desbloquear la pantalla con sus huellas digitales

Podrá desbloquear la pantalla con las huellas digitales registradas.

En la pantalla de aplicaciones, pulse **Ajustes** → **Escáner dactilar** → **Desbloqueo de pantalla** → **Huella digital**. O, en la pantalla de aplicaciones, pulse **Ajustes** → **Pantalla Bloqueo** → **Desbloqueo de pantalla** → **Huella digital**.

Verificar la contraseña de Samsung account

Use huellas digitales para verificar la contraseña de su cuenta de Samsung account. Podrá usar una huella digital en lugar de introducir su contraseña, por ejemplo al comprar contenidos de **Galaxy Apps**.

En la pantalla de aplicaciones, pulse **Ajustes** → **Escáner dactilar** → **Verificar Samsung account**, y después desplace el interruptor **Verificar Samsung account** hacia la derecha. Introduzca la contraseña de su Samsung account y pulse **CONFIRMAR**.

Uso de huellas digitales para hacer compras con PayPal

Podrá hacer compras con sus huellas digitales.



Es posible que esta función no esté disponible dependiendo de su región o su proveedor de servicios.

- 1 En la pantalla de aplicaciones, toque **Ajustes** → **Escáner dactilar** → **Pagar con PayPal**.
- 2 Marque **Compatible con FIDO Ready™** y **PayPal**, después pulse **Instalar**.
- 3 Cuando la instalación se haya completado, pulse **VINCULAR CUENTA DE PAYPAL**.
- 4 Siga las instrucciones de la pantalla para iniciar sesión en el sitio web de PayPal y registre sus huellas digitales.

Modo Privado

Acerca del modo Privado

Use este modo para impedir que otras personas usen o accedan a ciertos contenidos, como imágenes y documentos, almacenados en el dispositivo. Podrá guardar contenidos en una ubicación específica y activar el modo Privado para ocultar elementos de forma segura.

Cómo ocultar contenido

- 1 En la pantalla de aplicaciones, pulse **Ajustes** → **Modo Privado**, y después deslice el interruptor **Modo Privado** para activarlo. O abra el panel de ajustes rápidos, y pulse **Modo Privado** para activarlo.
Al activar el modo Privado por primera vez, defina un código de desbloqueo y un PIN alternativo.
- 2 Introduzca el código de desbloqueo del modo Privado.
Al activar este modo,  aparecerá en la parte superior de la pantalla.

- 3 Para seleccionar elementos para ocultar, mantenga pulsado un elemento de la lista, marque elementos que quiera seleccionar, y después pulse **⋮** → **Mover a Privado**, o pulse **Mover** → **Privado** → **MOVER AQUÍ**.

Los elementos que haya movido al modo Privado aparecerán marcados con .

- 4 Cuando haya seleccionado los elementos que quiere ocultar, abra la pantalla de aplicaciones, pulse **Ajustes** → **Modo Privado**, y después pulse el interruptor **Modo Privado** para desactivarlo. O abra el panel de notificaciones o el panel de ajustes rápidos, y pulse **Modo Privado** para desactivarlo.

Los elementos seleccionados desaparecerán de la pantalla.



Asegúrese de guardar o mover todos los archivos correctamente antes de desactivar el modo Privado.

Ver contenidos ocultos

Solo podrá ver los elementos ocultos cuando el modo Privado esté activado.

- 1 En la pantalla de aplicaciones, pulse **Ajustes** → **Modo Privado**, y después deslice el interruptor **Modo Privado** para activarlo. O abra el panel de ajustes rápidos, y pulse **Modo Privado** para activarlo.
- 2 Introduzca el código de desbloqueo del modo Privado.
- 3 En la pantalla de aplicaciones, pulse **Mis Archivos** → **Privado**.

Todos los elementos que haya pasado al modo Privado aparecerán en la pantalla.

Modo Sencillo

El modo Sencillo ofrece una experiencia más accesible para los usuarios mediante un formato más sencillo e iconos más grandes en la pantalla Inicio. Podrá acceder a las aplicaciones más populares, a los ajustes que usa frecuentemente, y añadir accesos directos a sus contactos favoritos.



En la pantalla de aplicaciones, pulse **Ajustes** → **Modo Sencillo** → **Modo Sencillo**, seleccione las aplicaciones a las que quiere aplicar una disposición más simple, y después pulse **HECHO**.

Para regresar al modo estándar, en la pantalla de inicio, pulse **Ajustes sencillos** → **Modo Sencillo** → **Modo Estándar** → **HECHO**.

Administrar accesos directos

Para añadir un acceso directo a una aplicación en la pantalla de inicio, desplácese hacia la izquierda, pulse , y después seleccione una aplicación.

Para añadir un acceso directo a un contacto en la pantalla de inicio, desplácese hacia la derecha y pulse .

Para eliminar un acceso directo de la pantalla de inicio, pulse  → **Editar**, y seleccione una aplicación o un contacto con .

Transferir datos de un dispositivo anterior

Usar cuentas de copia de seguridad

Podrá transferir datos de copias de seguridad de su dispositivo anterior al nuevo con su cuenta de Google o su Samsung account. Consulte [Hacer copias de seguridad y restaurar datos](#) para obtener más información.

Usar Samsung Smart Switch

Podrá transferir datos del dispositivo anterior a un nuevo dispositivo mediante Smart Switch (para dispositivos móviles y ordenadores). Visite www.samsung.com/smartswitch para más información.



Samsung Smart Switch no es compatible con determinados dispositivos u ordenadores.

Uso de Smart Switch Mobile

Use esta aplicación para transferir datos desde su dispositivo iPhone o Android hacia su nuevo dispositivo. Podrá descargar la aplicación desde **Galaxy Apps** o **Play Store**.

- 1 En el dispositivo, pulse **Smart Switch**.
- 2 En el dispositivo, seleccione una opción según el tipo de dispositivo anterior, y siga las instrucciones de la pantalla.

Si el dispositivo anterior es Android, asegúrese de que la aplicación Smart Switch Mobile esté instalada en el dispositivo. Para más información, consulte la sección de ayuda.

Usar Smart Switch Mobile con ordenadores

Use esta función para importar una copia de seguridad de sus datos (desde dispositivos móviles de ciertos fabricantes) desde un ordenador al dispositivo. Podrá descargar la aplicación desde www.samsung.com/smartswitch.

- 1 Realice una copia de seguridad de los datos desde el dispositivo anterior en el ordenador. Para obtener más información, póngase en contacto con el fabricante del dispositivo.
- 2 En el ordenador, inicie Smart Switch.
- 3 Conecte el dispositivo actual al ordenador con el cable USB.
- 4 En el ordenador, haga clic en el fabricante del dispositivo anterior y siga las instrucciones de la pantalla para transferir datos al dispositivo.

Usar Samsung Kies

Importe un archivo de copia de seguridad de sus datos desde el ordenador mediante Samsung Kies para restaurar los datos en el dispositivo. También podrá hacer una copia de seguridad de los datos en el ordenador mediante Samsung Kies. Consulte [Conectar con Samsung Kies](#) para obtener más información.

Configurar cuentas

Añadir cuentas

Algunas aplicaciones que usa el dispositivo exigen una cuenta registrada. Cree cuentas para sacar el máximo partido a su dispositivo.

En la pantalla Aplicaciones, pulse **Ajustes** → **Cuentas** → **Añadir cuenta** y seleccione un servicio de cuenta. Después, siga las instrucciones que aparecen en la pantalla para completar la configuración de la cuenta.

Para sincronizar contenidos con sus cuentas, seleccione una cuenta y seleccione elementos para sincronizar.



Eliminar cuentas

En la pantalla Aplicaciones, pulse **Ajustes** → **Cuentas**, seleccione un tipo de cuenta y después, elija una cuenta. Pulse  → **Eliminar cuenta**.

Teléfono

Llamar

Pulse **Teléfono** en la pantalla Aplicaciones.

Pulse **Teclado**, introduzca un número de teléfono, y después pulse  para hacer una llamada de voz, o pulse  para hacer una videollamada.

También podrá llamar a los números de teléfono que figuran en **Registros**, **Favoritos**, y **Contactos**.



Llamar desde la lista de registros o contactos

Pulse **Registros** o **Contactos**, y después deslice un dedo sobre el contacto o el número de teléfono hacia la derecha para llamar.

Para desactivar la llamada desplazando un icono hacia la derecha, pulse **⋮** → **Ajustes** → **Contactos**, y después deshabilite la opción **Deslizar para llamar o enviar mensajes**.

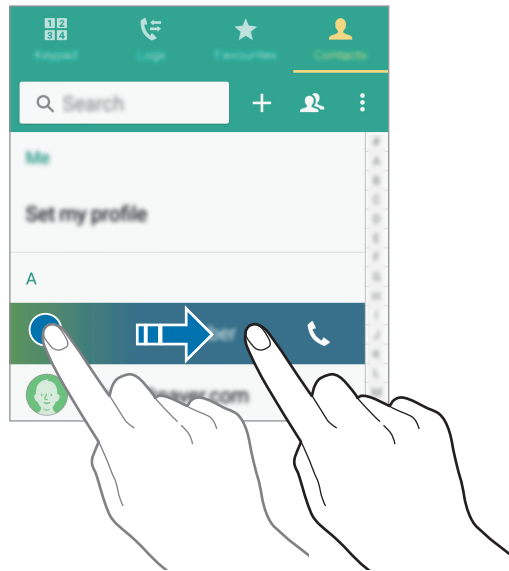

Realizar llamadas desde la lista de favoritos

Podrá llamar a los contactos con los que se comunica frecuentemente de forma sencilla añadiéndolos a la lista de contactos favoritos.

Para añadir contactos a la lista de favoritos, pulse **Contactos**, seleccione un contacto, y luego pulse **★**.

Para llamar a un contacto favorito, pulse **Favoritos** y seleccione un contacto.

Predicción de números

Pulse **Teclado**.

Cuando introduzca números en el teclado, aparecerán predicciones automáticas. Seleccione una de ellas para hacer una llamada.



Números de marcación rápida

Pulse **Teclado**.

Para los números de marcación rápida, mantenga pulsado el dígito correspondiente.

Para asignar un contacto a un número de marcación rápida, mantenga pulsado un número disponible en el teclado, pulse **Aceptar**, y después seleccione un contacto. O pulse **Contactos** → **Marcación rápida**, seleccione un número, y después seleccione un contacto.

Hacer una llamada internacional

Pulse **Teclado**.

Mantenga pulsado el **0** hasta que aparezca el símbolo +. Escriba el código del país, el código del área y el número de teléfono, y luego pulse .

Para bloquear las llamadas salientes internacionales, pulse **Ajustes** → **Llamadas** → **Más ajustes** → **Restricción de llamadas**. A continuación, seleccione un tipo de llamada y deshabilite la opción **Llamadas internacionales**.

Recibir llamadas

Responder una llamada

Cuando reciba una llamada, mueva  fuera del círculo grande.

Si aparece una ventana emergente de notificación de llamada mientras está usando una aplicación, pulse **ACEPTAR** en la ventana emergente.

Si el servicio de llamada en espera está activo, podrá responder otra llamada. Cuando el segundo interlocutor responda, la primera llamada quedará en espera.

Rechazar una llamada



Cuando reciba una llamada, mueva  fuera del círculo grande.

Si aparece una ventana emergente de notificación de llamada mientras está usando una aplicación, pulse **RECHAZAR** en la ventana emergente.

Para enviar un mensaje cuando rechace una llamada entrante, mueva la barra del mensaje de rechazo hacia arriba.

Para crear varios mensajes de rechazo, en la pantalla de aplicaciones, pulse **Teléfono** →  → **Ajustes** → **Llamadas** → **Rechazo de llamada** → **Mensajes de rechazo** → .

Rechazar llamadas de números no deseados automáticamente

- 1 Pulse **Teléfono** en la pantalla Aplicaciones.
- 2 Pulse  → **Ajustes** → **Llamadas** → **Rechazo de llamada** → **Modo de rechazo automático** → **Núm. rechazo automático**.
- 3 Pulse **Lista de rechazos automáticos** → , introduzca un número, y después asigne una categoría.
- 4 Pulse **GUARDAR**.







Llamadas perdidas

Si tiene una llamada perdida, aparecerá  en la barra de estado. Para ver la lista de llamadas perdidas, abra el panel de notificaciones. O, en la pantalla Aplicaciones, pulse **Teléfono** → **Registros**.

Opciones durante las llamadas

Durante una llamada de voz

Podrá realizar las siguientes acciones:

-  : sube el volumen.
- **Añadir llamada:** marca una segunda llamada.
- **Teclado:** abre el teclado.
- **Finalizar:** finaliza la llamada actual.
- **Altavoz:** activa o desactiva el altavoz. Mientras usa el altavoz, hable cerca del micrófono en la parte superior del dispositivo y manténgalo lejos de sus oídos.
- **Silencio:** desactiva el micrófono de manera que el interlocutor no pueda oírlo.
- **Bluetooth:** permite cambiar a un auricular Bluetooth, si hay uno conectado al dispositivo.
-  → **En espera:** retiene una llamada. Pulse **Reanudar llamada** para recibir la llamada retenida.
-  → **Contactos:** abre la lista de contactos.
-  → **Notas:** crea una nota.
-  → **Mensajes:** envía un mensaje.
-  → **Personalizar sonido de llamada:** personaliza o selecciona la calidad de sonido durante las llamadas al conectar unos auriculares.
-  → **Ajustes:** cambia los ajustes de llamadas.

Al iniciar aplicaciones durante una llamada, aparecerá la ventana emergente de la pantalla de llamada (). Podrá continuar la conversación telefónica mientras usa las aplicaciones.









Para mover la ventana emergente, desplázela a otro sitio.

Para eliminar la ventana emergente, manténgala pulsada y después pulse **Aceptar**.

Para volver a la pantalla de la llamada, pulse la ventana emergente.

Durante una videollamada

Podrá realizar las siguientes acciones:

-  → **Ocultarme**: oculta su imagen al interlocutor.
-  → **Imagen saliente**: selecciona una imagen para mostrarla al interlocutor.
-  → **Capturar imagen**: hace una captura de la imagen del interlocutor.
-  → **Grabar vídeo**: graba un vídeo de las imágenes del interlocutor.
-  → **Notas**: crea una nota.
-  → **Mensajes**: envía un mensaje.
-  → **Teclado**: abre el teclado.
-  → **Desactivar altavoz / Activar altavoz**: activa o desactiva el altavoz. Mientras usa el altavoz, hable cerca del micrófono en la parte superior del dispositivo y manténgalo lejos de sus oídos.
-  → **Auricular**: permite cambiar a un auricular Bluetooth, si hay uno conectado al dispositivo.

Pulse la pantalla para usar las siguientes opciones:

- **Cambiar**: alterna entre la cámara frontal y la trasera.
- **Silencio**: desactiva el micrófono de manera que el interlocutor no pueda oírlo.
- **Finalizar**: finaliza la llamada actual.

Contactos

Añadir contactos



Transferir contactos desde otros dispositivos

Podrá mover contactos desde otros dispositivos al suyo. Consulte [Transferir datos de un dispositivo anterior](#) para obtener más información.

Crear contactos manualmente

1 En la pantalla Aplicaciones, pulse **Contactos** → **Contactos**.

2 Pulse **+** e introduzca la información de un contacto.

-  : añade una imagen.
-  /  : añade o elimina un campo de contacto.

3 Pulse **GUARDAR**.

Para añadir un número de teléfono a la lista de contactos desde el teclado, pulse **Teclado**, introduzca el número y pulse **Añadir a Contactos**.

Administrar contactos

Editar un contacto

- 1 En la pantalla Aplicaciones, pulse **Contactos** → **Contactos**.
- 2 Seleccione un contacto para editar y pulse .
- 3 Edite los datos del contacto o pulse **AÑADIR OTRO CAMPO** para añadir más datos.
- 4 Pulse **GUARDAR**.

Eliminar un contacto

Seleccione un contacto para eliminar y pulse  → **Eliminar**.

Compartir un contacto

Seleccione un contacto que quiera compartir, pulse  → **Compartir tarjeta de visita**, y después seleccione un medio para compartir.

Administrar grupos

En la pantalla Aplicaciones, pulse **Contactos** → **Contactos**.

Pulse .

Crear un grupo nuevo

Pulse **+**, introduzca un nombre para el grupo, y después pulse **GUARDAR**.

Añadir contactos a un grupo

Seleccione un grupo, y después pulse **+**. Seleccione los contactos que quiera añadir, y después pulse **HECHO**.

Eliminar un grupo

Pulse  → **Eliminar grupo**, seleccione grupos añadidos por el usuario, y después pulse .

Enviar un mensaje o un correo electrónico a los miembros de un grupo

Seleccione un grupo, pulse  → **Enviar mensaje o correo electrónico** → **Mensajes o Correo electrónico**, seleccione miembros, pulse **HECHO**, introduzca un mensaje, y después pulse el botón de envío.

Combinar contactos con cuentas

Combine contactos guardados en el dispositivo con sus cuentas.

En la pantalla Aplicaciones, pulse **Contactos** → **Contactos**.

Pulse  → **Mover contactos del dispositivo a** → **Google o Samsung account**.

Importar y exportar contactos

Importe contactos desde los servicios de almacenamiento al dispositivo, o exporte contactos desde el dispositivo a los servicios de almacenamiento.

En la pantalla Aplicaciones, pulse **Contactos** → **Contactos**.

Pulse  → **Ajustes** → **Contactos** → **Importar/exportar contactos**, y después seleccione una opción de importación o exportación.

Buscar contactos

En la pantalla Aplicaciones, pulse **Contactos** → **Contactos**.

Use una de las siguientes formas para buscar:

- Desplácese hacia arriba o hacia abajo por la lista de contactos.
- Deslice un dedo por el índice que hay a la derecha de la lista de contactos para moverse rápidamente por la lista de contactos.
- Pulse el campo de búsqueda en la parte superior de la lista de contactos e introduzca los criterios de búsqueda.

Después de seleccionar un contacto, realice una de las siguientes acciones:

- ★ : añade a los contactos favoritos.
- 📞 / 📠 : hace una llamada de voz o una videollamada.
- ✉ : redacta un mensaje.
- ✉@ : redacta un correo electrónico.

Añadir accesos directos a los contactos en la pantalla Inicio

Añada accesos directos a los contactos con los que se comunica frecuentemente en la pantalla Inicio.

- 1 En la pantalla Aplicaciones, pulse **Contactos** → **Contactos**.
- 2 Seleccione un contacto manteniéndolo pulsado.
- 3 Pulse ⋮ → **Añadir acceso directo a pantalla Inicio**.

Mensajes y correo electrónico

Mensajes

Enviar mensajes

Enviar mensajes de texto (SMS) o mensajes multimedia (MMS).



Es posible que incurra en gastos adicionales por enviar o recibir mensajes mientras se encuentra en el extranjero.

- 1 Pulse **Mensajes** en la pantalla Aplicaciones.
- 2 Pulse .
- 3 Añada destinatarios e introduzca un mensaje.

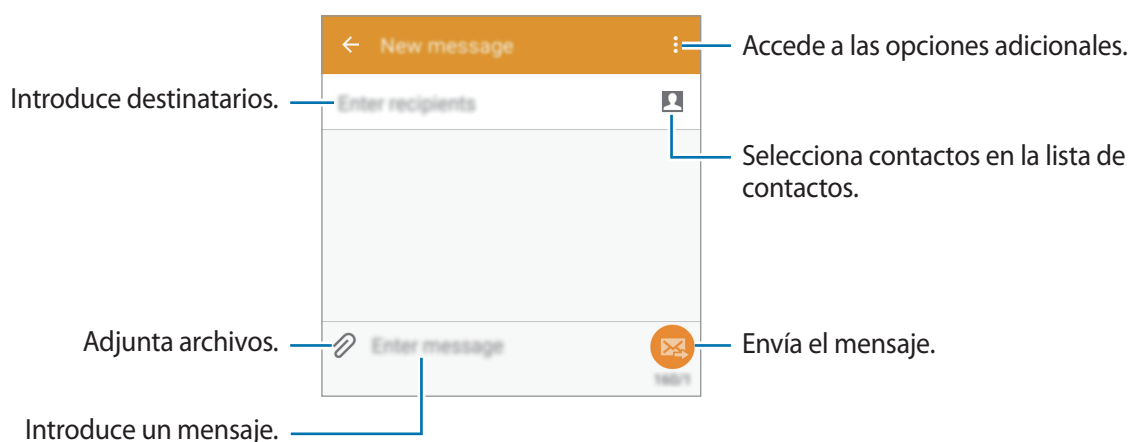

- 4 Pulse  para enviar el mensaje.

Mientras redacta un mensaje, pulse  y use una de las siguientes opciones:

- **Respuestas rápidas:** selecciona una plantilla de mensaje e introducir un mensaje.
- **Insertar emoticono:** añade emoticonos.
- **Añadir asunto:** introduce un asunto.
- **Añadir diapositiva:** añade diapositivas al mensaje.
- **Programar mensaje:** establece una fecha y una hora específicas para enviar el mensaje.
- **Descartar:** cancela la creación del mensaje.
- **Tamaño de fuente:** cambia el tamaño de la fuente en el campo de texto.

Enviar mensajes programados

Mientras redacta un mensaje, pulse  → **Programar mensaje**. Defina una fecha y una hora, y después pulse **DEFINIR**.



- Si el dispositivo está apagado a la hora especificada, o si no está conectado a la red, o si la red es inestable, el mensaje no se enviará.
- Esta función se basa en la fecha y hora programadas en el dispositivo. Los mensajes podrán enviarse en un horario incorrecto si cambia de zona horaria o la red no actualiza los datos.

Añadir contactos a la lista de prioridades

Establezca contactos con los que se comunica frecuentemente como contactos prioritarios. Envíeles mensajes seleccionando el icono de un contacto en la lista de la parte superior de la lista de mensajes.

Pulse **Pulse para añadir remitentes prioritarios** → **BANDEJA DE ENTRADA** o **CONTACTOS**, seleccione contactos para añadir, y después pulse **HECHO**. Para añadir más contactos, pulse .

Para eliminar los contactos de la lista de prioridades, pulse y mantenga pulsado un contacto, pulse  en cada contacto y, a continuación, pulse **HECHO**.

Ver mensajes entrantes

Los mensajes entrantes se agrupan en cadenas por contacto. Seleccione un contacto para ver el mensaje de la persona.



Es posible que incurra en gastos adicionales por enviar o recibir mensajes mientras se encuentra en el extranjero.

Mientras ve un mensaje, pulse  y use una de las siguientes opciones:

- **Videollamada:** realiza una videollamada al contacto.
- **Ver contactos:** muestra los datos del contacto.
- **Añadir a Contactos:** añade el contacto a la lista de contactos.
- **Añadir destinatario:** añade destinatarios para enviar el mensaje.
- **Respuestas rápidas:** crea un mensaje seleccionando una plantilla.
- **Insertar emoticono:** añade emoticonos.
- **Añadir asunto:** introduce un asunto.
- **Añadir diapositiva:** añade diapositivas al mensaje.
- **Programar mensaje:** define una fecha y una hora específicas para enviar el mensaje.
- **Añadir a remitentes prioritarios / Eliminar de Remit. prior.:** añade contactos o los elimina de la lista de remitentes prioritarios.
- **Añadir a números no deseados / Eliminar números no deseados:** identifica un número de teléfono como no deseado o elimina un número de teléfono de la lista de números no deseados.
- **Descartar:** cancela la creación del mensaje.
- **Tamaño de fuente:** cambia el tamaño de la fuente en el campo de texto.

Administrar mensajes

Mientras ve una lista de mensajes, pulse  y use las siguientes opciones:

- **Borradores:** muestra los mensajes guardados para enviarlos en otro momento.
- **Mensajes bloqueados:** muestra los mensajes bloqueados.
- **Mensajes programados:** muestra los mensajes programados.
- **Mensajes no deseados:** muestra los mensajes no deseados.
- **Tamaño de fuente:** cambia el tamaño de la fuente en el campo de texto.
- **Ajustes:** cambia los ajustes de los mensajes.
- **Ayuda:** accede a información de ayuda acerca del envío y la administración de mensajes.

Correo electrónico

Configurar cuentas de correo electrónico

Pulse **Correo electrónico** en la pantalla Aplicaciones.

Cuando abra el **Correo electrónico** por primera vez, configure una cuenta.

Introduzca su dirección de correo electrónico y su contraseña. Pulse **SIGUIENTE** para una cuenta de correo electrónico privada, como Google Mail, o pulse **CONFIGURACIÓN MANUAL** para una cuenta corporativa. Después, siga las instrucciones de la pantalla para completar la configuración.

Para configurar otra cuenta de correo electrónico, pulse  → **ADMINISTRAR CUENTAS** → .

Si tiene más de dos cuentas de correo electrónico, podrá configurar una como la cuenta predeterminada. Pulse  → **ADMINISTRAR CUENTAS** →  → **Establecer cuenta predeterminada**.

Enviar mensajes

Pulse **Correo electrónico** en la pantalla Aplicaciones.

Pulse  en la parte inferior de la pantalla para redactar un mensaje.

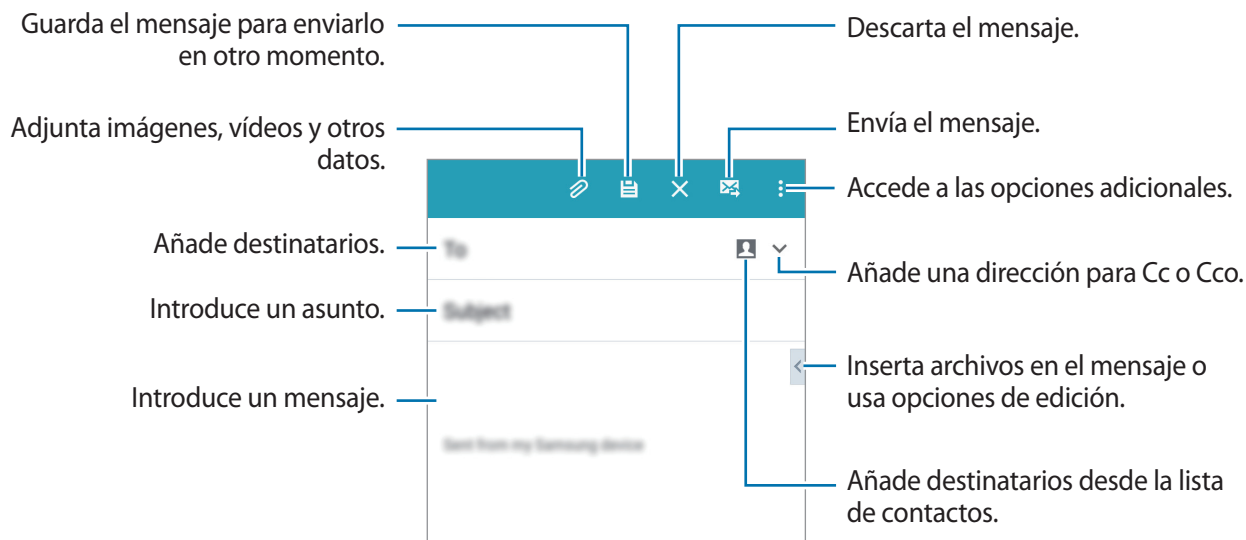

Acceder a las opciones adicionales

Mientras redacta un mensaje, pulse  para acceder a las opciones adicionales.

- **Enviarme correo a mí:** envía el mensaje a uno mismo.
- **Program correo elec:** envía el mensaje en un horario programado.



- Si el dispositivo está apagado a la hora especificada, o si no está conectado a la red, o si la red es inestable, el mensaje no se enviará.
- Esta función se basa en la fecha y hora programadas en el dispositivo. Los mensajes podrán enviarse en un horario incorrecto si cambia de zona horaria o la red no actualiza los datos.
- **Prioridad:** selecciona el nivel de prioridad de un mensaje.
- **Opciones de seguridad:** configura las opciones de seguridad para el mensaje.

Leer mensajes

Pulse **Correo electrónico** en la pantalla Aplicaciones.

Pulse **☰**, seleccione la cuenta de correo electrónico que quiera usar, y se recuperarán los mensajes nuevos. Para recibir los mensajes nuevos manualmente, pulse **🔄**.

Pulse sobre un mensaje para leerlo.



Añadir contactos a la lista de prioridades

Establezca contactos con los que se comunica frecuentemente como contactos prioritarios.

Pulse **☰** → **Remitentes prioritarios** → Pulse para añadir remitentes prioritarios → **INTR.**

CORREO o **CONTACTOS**, introduzca direcciones de correo electrónico o seleccione los contactos que quiera añadir, y después pulse **ACEPTAR** o **HECHO**.





Para añadir más contactos a la lista de contactos prioritarios, pulse **⊕**.

Para eliminar contactos de la lista de prioritarios, pulse y mantenga pulsado un contacto, pulse **⊖** en cada contacto y, a continuación, pulse **HECHO**.

Cámara

Disparo básico

Sacar fotos o grabar vídeos

- 1 Pulse **Cámara** en la pantalla Aplicaciones.
- 2 En la pantalla de vista previa, pulse la imagen que quiera enfocar con la cámara.
- 3 Pulse  para sacar una foto o  para grabar un vídeo.
 - Separe dos dedos en la pantalla para aumentar el zoom, y júntelos para reducirlo.
 - Para hacer una captura del vídeo mientras graba, pulse .
 - Para cambiar el enfoque mientras graba un vídeo, pulse el área que quiera enfocar. Para enfocar el centro de la pantalla, pulse .

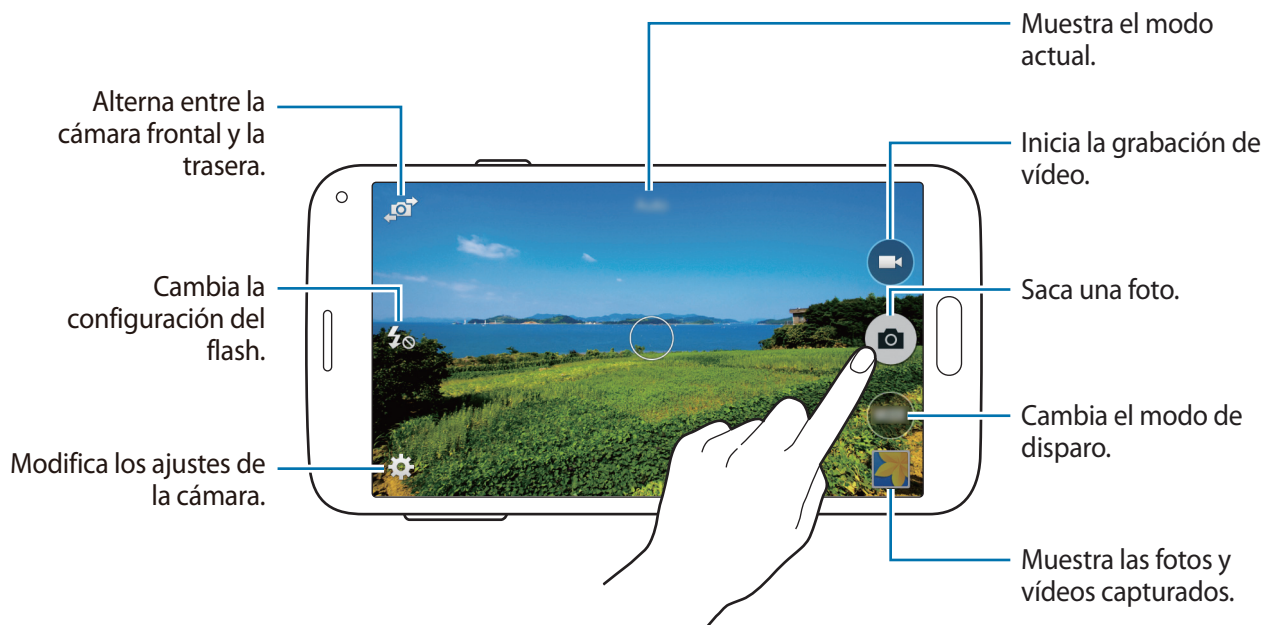





- La cámara se apagará automáticamente cuando no esté en uso.
- Asegúrese de que la lente esté limpia. De lo contrario, el dispositivo puede que no funcione correctamente en algunos modos que requieran resoluciones altas.
- La lente de la cámara frontal es adecuada para sacar fotos de gran angular. En las fotos de gran angular podría darse una pequeña distorsión, lo que no indica problemas de funcionamiento del dispositivo.

Iniciar la cámara en la pantalla Bloqueo

Para sacar fotos de momentos especiales rápidamente, inicie la **Cámara** en la pantalla Bloqueo.

En la pantalla Bloqueo, mueva  fuera del círculo grande. Si no se muestra , abra la pantalla Aplicaciones, pulse **Ajustes** → **Pantalla Bloqueo**, y luego marque **Acceso directo de la cámara**.



Es posible que esta función no esté disponible dependiendo de su región o su proveedor de servicios.

Reorganizar los accesos directos de la cámara

Podrá reorganizar los accesos directos de la cámara para acceder rápida y fácilmente desde la pantalla de vista previa. Pulse  en la pantalla de vista previa. Mantenga pulsado un elemento y muévalo hasta el cuadro que se encuentra en uno de los laterales de la pantalla.

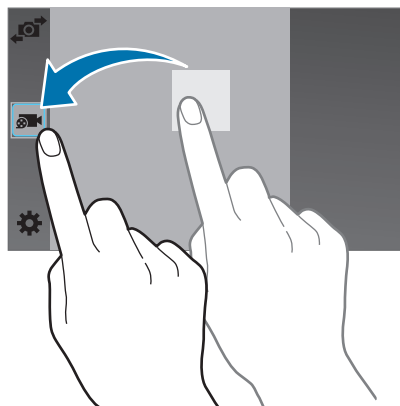

Normas para usar la cámara

- No saque fotos ni grabe vídeos de otras personas sin su permiso.
- No saque fotos ni grabe vídeos en lugares en los que exista una prohibición legal.
- No saque fotos ni grabe vídeos en lugares en los que pudiese invadir la privacidad de otras personas.

Modos de disparo

Auto

Use este modo para permitir que la cámara evalúe el entorno y determine el modo idóneo para la foto.

En la pantalla de aplicaciones, pulse **Cámara** → **MODO** → **Auto**.

Beauty face

Use este modo para sacar una foto que ilumine las caras para lograr más suavidad.

En la pantalla de aplicaciones, pulse **Cámara** → **MODO** → **Beauty face**.

Panorámica

Use este modo para sacar una foto compuesta por varias fotos juntas. El dispositivo identificará la foto con ■■■ en la **Galería**.

En la pantalla de aplicaciones, pulse **Cámara** → **MODO** → **Panorámica**.



Para obtener la mejor imagen, siga estas sugerencias:

- Mueva la cámara lentamente en una dirección.
- Mantenga la imagen dentro del marco en el visor de la cámara.
- Evite sacar fotos de fondos indistintos, como un cielo vacío o una pared plana.

Tour Virtual

Use este modo de disparo para sacar fotos en un lugar moviéndose hacia adelante, o girando hacia la izquierda o hacia la derecha. El dispositivo capturará fotos del lugar desde diferentes ángulos. Podrá ver las fotos en una presentación de diapositivas y simular que realmente se está moviendo dentro del espacio. El dispositivo identificará la foto con  en la **Galería**.

- 1 Pulse **Cámara** en la pantalla Aplicaciones.
- 2 Pulse **MODO** → **Tour Virtual**.
- 3 Muévase con el dispositivo para colocar el punto dentro del círculo grande en el centro de la pantalla de vista previa.

Cuando el borde del círculo se vuelva de color azul, el dispositivo empezará a sacar fotos.

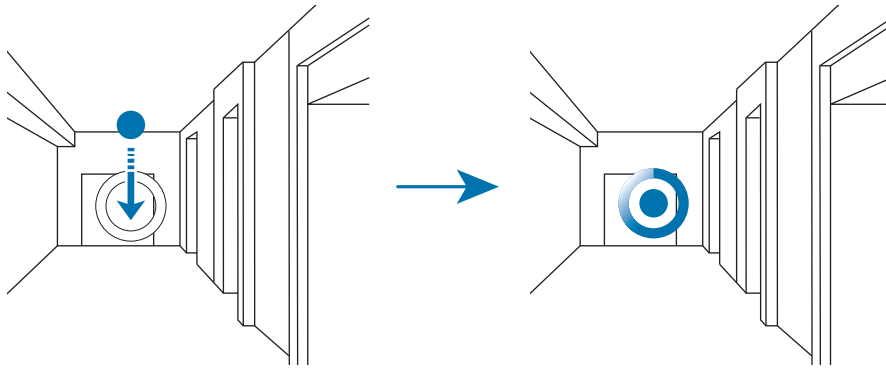

- 4** Muévase lentamente hacia adelante, o gire hacia la izquierda o hacia la derecha mientras toma fotos.

Siempre que el punto se encuentre dentro del círculo grande, el dispositivo sacará fotos automáticamente.

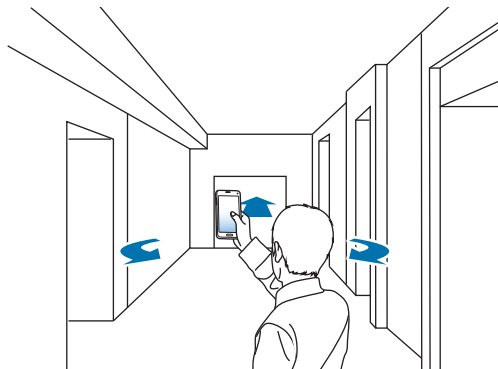

- 5** Repita este paso para sacar más fotos.

Para ver una vista previa de la foto, pulse > en la parte inferior izquierda de la pantalla. La dirección en la cual se sacaron las fotos aparecerá en cada miniatura de vista previa.

Para eliminar la última foto que ha sacado, pulse **Deshacer**.

- 6** Para terminar, pulse ■.

Disparo continuo

Use este modo para sacar fotos de objetos o personas en movimiento.

En la pantalla de aplicaciones, pulse **Cámara** → **MODOS** → **Disparo continuo**.

HDR (tono enriquecido)

Use este modo para sacar fotos con colores intensos y reproducir los detalles incluso en zonas con mucha claridad u oscuridad.

En la pantalla de aplicaciones, pulse **Cámara** → **MODOS** → **HDR (tono enriquecido)**.



Sin efecto



Con efecto

Disparo y más

Use este modo para sacar una serie de fotos y modifíquelas aplicándoles varios efectos con los modos de disparo. El dispositivo identificará las fotos con  en la **Galería**.











La función de zoom no estará disponible cuando saque fotos en este modo.

- 1 Pulse **Cámara** en la pantalla Aplicaciones.
- 2 Pulse **MODO** → **Disparo y más**.

3 Pulse .

El dispositivo sacará una serie de fotos y mostrará los modos de disparo disponibles.

4 Seleccione un modo de disparo, aplique un efecto a las fotos.

- **Best photo:** saca una serie de fotos y guarda la mejor. Desplácese hacia la izquierda o hacia la derecha para ver las demás fotos de la serie. El dispositivo recomendará la mejor foto y la identificará con .
- **Best face:** saca varias fotos grupales a la vez y las combina para crear la mejor imagen posible. Pulse el marco amarillo de cada cara y elija la mejor pose individual para cada persona entre las que aparecen en la parte inferior de la pantalla. El dispositivo recomendará la mejor foto y la identificará con .
- **Modo Drama:** saca una serie de fotos y las combina para crear una imagen que muestre el movimiento. Extienda el rastro de movimiento en la imagen seleccionando más fotos en la parte inferior de la pantalla. Para editar los rastros de movimiento de las fotos seleccionadas, pulse  y seleccione una foto. Pulse  para mostrar los rastros de movimiento de un objetivo, o pulse  para borrarlos. Edite la foto según lo quiera y pulse **HECHO**.
- **Borrado:** borra los objetos en movimiento que no quiera ver en la foto. Pulse  para borrar objetos en movimiento que no quiera ver. Pulse  para restaurar la foto original.
- **Foto en movimiento:** aplica un efecto al fondo que hará que el sujeto parezca estar moviéndose rápidamente. Pulse **Objetos** para seleccionar un sujeto. Pulse **Mov borros** para cambiar el ángulo del efecto borroso para aplicarlo al fondo. Pulse  y dibuje un círculo con el dedo alrededor del círculo grande para ajustar el ángulo del efecto borroso. Para ajustar del nivel del efecto borroso en el fondo, arrastre la pantalla hacia la izquierda o hacia la derecha.

5 Cuando termine de editar fotos, pulse .

Administrar modos de disparo

Seleccione los modos de disparo que quiera mostrar en la pantalla de selección de modos.

En la pantalla de aplicaciones, pulse **Cámara** → **MODOS** → **Admin modos**.

Descargar modos de disparo

Descargue más modos de disparo desde **Galaxy Apps**.

En la pantalla de aplicaciones, pulse **Cámara** → **MODOS** → **Descargar**.

Ajustes de la cámara

En la pantalla Aplicaciones, pulse **Cámara** → . Algunas de las siguientes opciones pueden que no estén disponibles en los modos de foto y vídeo. Las opciones disponibles varían según el modo utilizado.

- **Tamaño de imagen:** selecciona una resolución. Use una mayor resolución para obtener una calidad más alta. Las fotografías en calidad más alta ocuparán más espacio en la memoria.
- **ISO:** selecciona un valor de ISO. Esto controla la sensibilidad que la cámara tiene ante la luz. Se mide en equivalentes a cámara de película. Los valores bajos son para sujetos fijos o bien iluminados. Los valores más altos son para objetos mal iluminados o en movimiento.
- **Modos de medición:** selecciona una forma de medición. Esto determina cómo se calculan los valores de iluminación. **Centrado compensado** mide la luz de fondo en el centro de la escena. **Punto** mide el valor de luz en un sitio específico. **Matriz** equilibra toda la escena.
- **Pulsar para hacer foto:** pulse la imagen en la pantalla de vista previa para sacar fotos.
- **Guardar como:** configura el dispositivo para que guarde tanto la foto en HDR como la original, o únicamente la foto en HDR.
- **Tamaño de vídeo:** selecciona una resolución. Use una mayor resolución para obtener una calidad más alta. Las fotografías en calidad más alta ocuparán más espacio en la memoria.
- **Modo de grabación:** cambia el modo de grabación.
- **Efectos:** selecciona un efecto de filtro para sacar fotos o grabar vídeos.
- **Flash:** activa o desactiva el flash.
- **Cuenta atrás:** saca fotos con cuenta atrás.
- **Etiquetas ubicación:** adjunta una etiqueta de ubicación GPS a la foto.



- Para mejorar las señales de GPS, evite sacar fotos en lugares en los que la señal puede ser alterada como entre edificios, en áreas bajas o en condiciones meteorológicas adversas.
- Su ubicación podría aparecer en las fotografías cuando las suba a Internet. Para evitarlo, desactive el ajuste de etiqueta GPS.

- **Ubicación almacenam:** selecciona la ubicación de la memoria en la que se almacenarán las fotos y los vídeos.
- **Ver fotos/vídeos:** configura el dispositivo para mostrar las fotos o los vídeos realizados.
- **Balance de blancos:** seleccione un balance de blancos apropiado de manera que las imágenes tengan un rango de color similar al de la realidad. Los ajustes están diseñados para condiciones de iluminación específicas. Estos ajustes son similares al rango de calor para la exposición del balance de blancos en cámaras profesionales.
- **Valor de exposición:** cambia el valor de exposición. Esto determina la cantidad de luz que recibe el sensor de la cámara. En lugares con poca luz, use una exposición más alta.
- **Cuadrícula:** muestra guías en el visor para ayudar a crear la composición al seleccionar objetos.
- **Botón Volumen:** configura el dispositivo para que use el botón Volumen para controlar el obturador o el zoom.
- **Control de voz:** configura el dispositivo para sacar fotos con comandos de voz.
- **Ayuda:** muestra información de ayuda para usar la cámara.
- **Restabl ajustes:** restablece los ajustes de la cámara.

Galería

Ver fotos o vídeos

Ver contenido en el dispositivo

En la pantalla Aplicaciones, pulse **Galería** y seleccione una imagen o un vídeo.

Los archivos de vídeo muestran el icono ⏮ en la vista previa en miniatura.

Para ocultar o mostrar la barra de menú y las miniaturas de previsualización, pulse la pantalla.

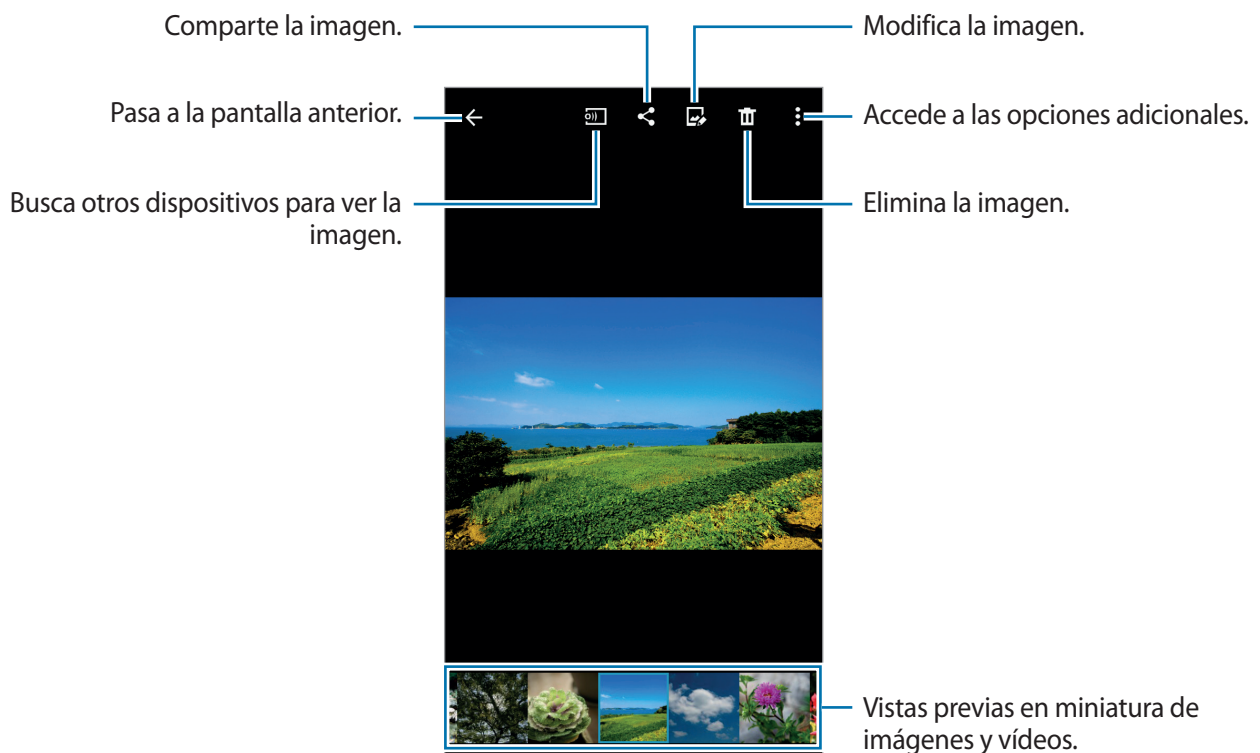

Seleccionar una opción de orden

Las imágenes o los vídeos de su dispositivo pueden ordenarse por fecha o por álbumes. También puede filtrar imágenes o vídeos por categoría, como por ejemplo por persona o por escenario.

En la pantalla de aplicaciones, pulse **Galería** → , y después seleccione una opción de orden.

Acceder a las opciones adicionales

En la pantalla Aplicaciones, pulse **Galería** y seleccione una imagen o un vídeo. Pulse  y use las siguientes opciones. Las opciones disponibles pueden variar según el archivo seleccionado.

- **Más información:** muestra más información sobre el archivo.
- **Estudio:** edita imágenes o vídeos en el modo estudio.
- **Girar a la izquierda:** gira la imagen hacia la izquierda.
- **Girar a la derecha:** gira la imagen hacia la derecha.
- **Recortar:** recorta la imagen.
- **Cambiar nombre:** cambia el nombre del archivo.
- **Presentación de diapositivas:** inicia una presentación de diapositivas con las imágenes de la carpeta actual.
- **Definir como:** establece la imagen como fondo de pantalla o imagen para un contacto.
- **Imprimir:** imprime la imagen conectando el dispositivo a una impresora. Consulte [Impresión móvil](#) para obtener más información.
- **Ajustes:** cambia los ajustes de la galería.

En la lista de archivos, puede seleccionar varios archivos manteniéndolos pulsados de forma consecutiva. Puede compartir o eliminar de una vez los archivos seleccionados, y usar opciones adicionales si pulsa .

Editar fotos o vídeos

Estudio fotográfico

Edite imágenes aplicando varios efectos.

- 1 Pulse **Galería** en la pantalla Aplicaciones.
- 2 Pulse **⋮** → **Estudio** → **Estudio fotográfico**.
- 3 Seleccione una imagen para editarla.
- 4 Edite la imagen aplicando varios efectos.

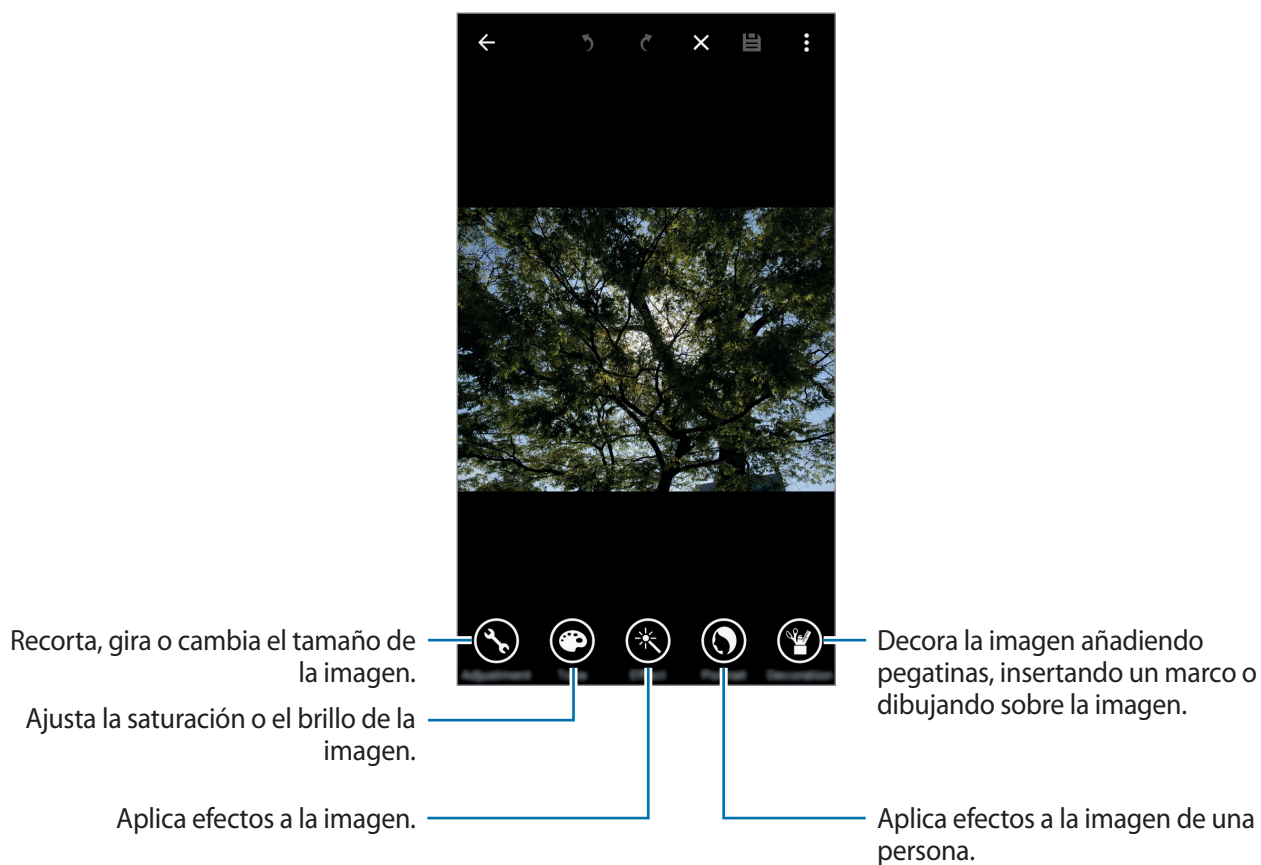

- 5 Cuando termine de editar la imagen, pulse **HECHO** → **📁**.
- 6 Seleccione una opción para guardar, y pulse **GUARDAR**.
La foto editada se guardará en la carpeta **Studio**. Para abrir la carpeta, pulse **Galería** → **≡** → **Álbum** → **Studio**.

Estudio de collage

Combine varias imágenes para crear un collage.

- 1 Pulse **Galería** en la pantalla Aplicaciones.
- 2 Pulse **⋮** → **Estudio** → **Estudio de collage**.
- 3 Seleccione imágenes para combinar y pulse **HECHO**.
- 4 Edite la imagen aplicando varios efectos.



- 5 Cuando termine de editar las imágenes, pulse **HECHO**.

La imagen editada se guardará en la carpeta **Studio**. Para abrir la carpeta, pulse **Galería** → **≡** → **Álbum** → **Studio**.

Disparo y más

Aplique varios efectos a las imágenes que ha hecho.



Solo se pueden seleccionar las fotos sacadas con el modo Disparo y más.

- 1 Pulse **Galería** en la pantalla Aplicaciones.
- 2 Pulse **⋮** → **Estudio** → **Disparo y más**.
- 3 Seleccione una imagen para editarla.
- 4 Edite la imagen aplicando varios efectos.

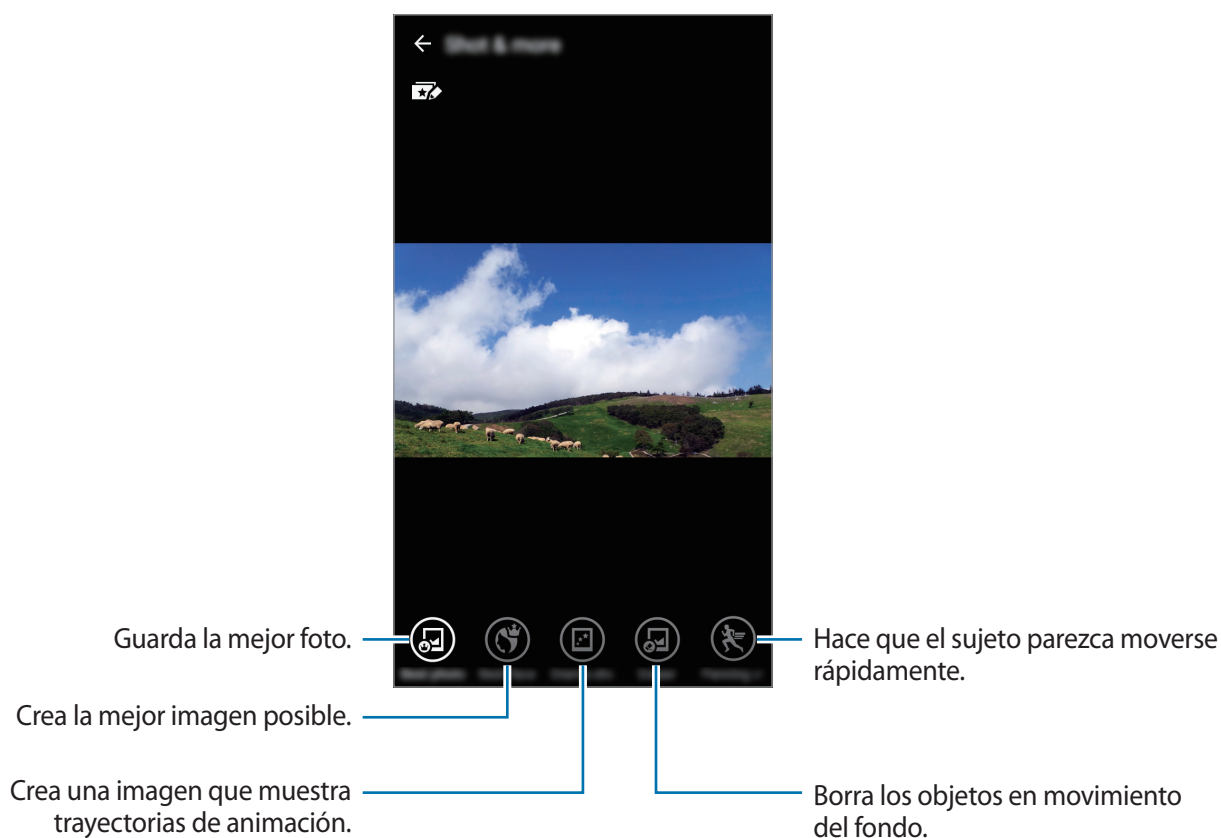

- 5 Cuando termine de editar la imagen, pulse **💾**.

La imagen editada se guardará en la carpeta **Studio**. Para abrir la carpeta, pulse **Galería** → **≡** → **Álbum** → **Studio**.

Recortar vídeo

Recorta segmentos de vídeo.

- 1 Pulse **Galería** en la pantalla Aplicaciones.
- 2 Pulse **⋮** → **Estudio** → **Recortar vídeo**.
- 3 Seleccione un vídeo para editar.
- 4 Mueva el corchete inicial hasta el punto de inicio que quiera, luego mueva el corchete final hacia el punto de finalización que quiera y pulse **FINALIZADO**.

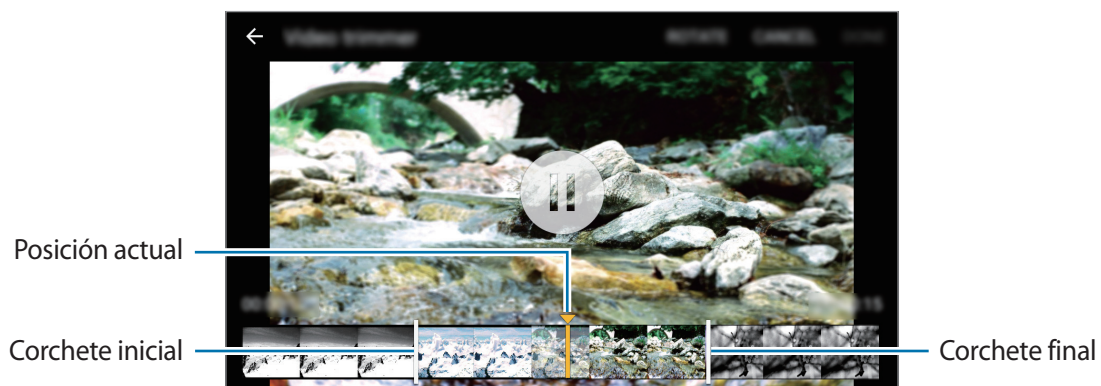

- 5 Introduzca un nombre de archivo y luego pulse **ACEPTAR** para guardar el vídeo.

Ajustes de galería

1 Pulse **Galería** en la pantalla Aplicaciones.

2 Pulse  → **Ajustes**.

3 Use las siguientes opciones:

- **Sincron solo por Wi-Fi:** configura el dispositivo para que sincronice los contenidos solo cuando la conexión Wi-Fi se encuentre activa.
- **Tag buddy:** etiqueta fotos con información, como por ejemplo fecha y ubicación. Para editar las etiquetas, pulse la información sobre una imagen. A continuación, pulse , edite los detalles, y luego pulse **HECHO**.
- **Etiquetado de caras:** asigna etiquetas a las caras de una imagen. Al detectar una cara, aparecerá un marco amarillo a su alrededor. Seleccione la cara, pulse **Añadir nombre**, y luego seleccione un contacto para identificar la etiqueta de la cara. Cuando aparezca la etiqueta de la cara en una imagen, púlsela y podrá acceder a distintas opciones, como llamar o enviar un mensaje a la persona en cuestión.



Cuando utilice **Etiquetado de caras**, el reconocimiento de la cara podría fallar según el ángulo de la cara, el tamaño, el color de la piel, la expresión, las condiciones de luz o los accesorios que lleve puestos la persona etiquetada.

Multimedia

Música

Reproducir música

Pulse **Música** en la pantalla Aplicaciones.

Seleccione una categoría de música, y después seleccione una canción para reproducirla.

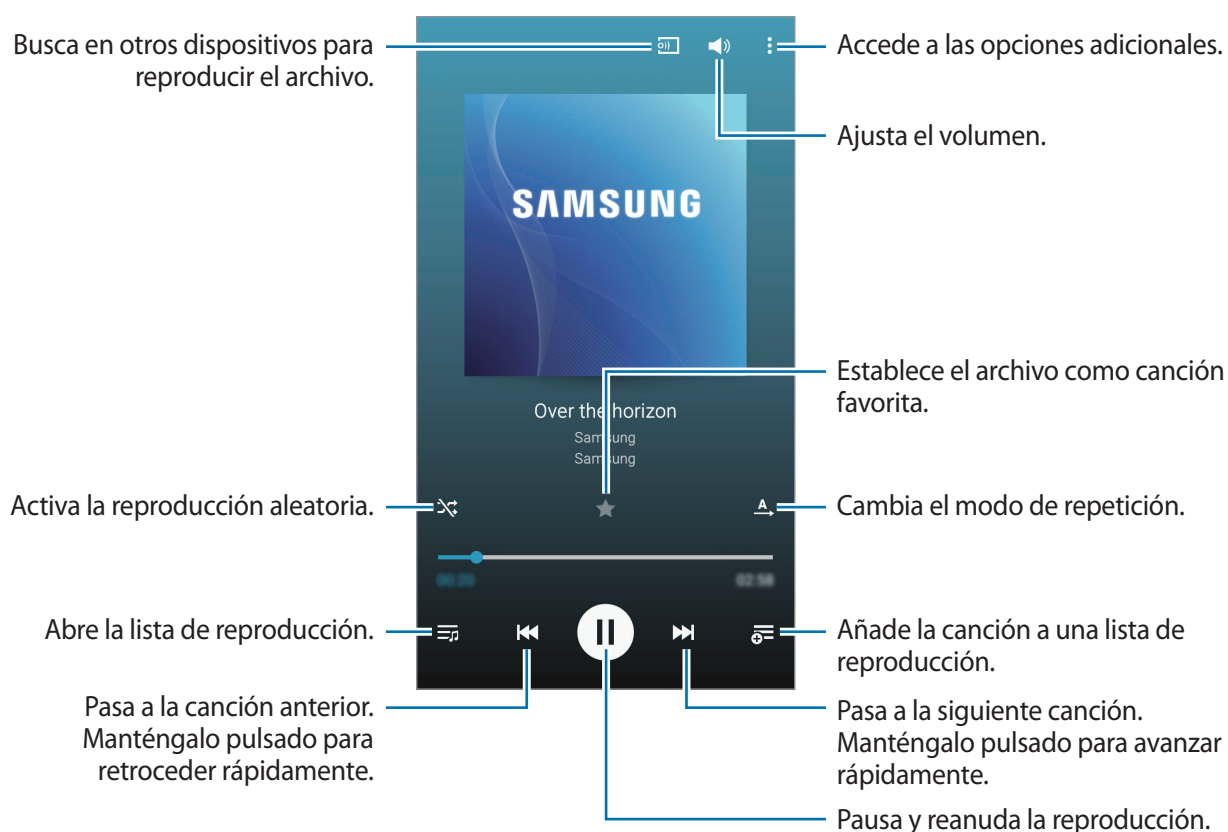

Para escuchar diferentes canciones al mismo volumen, pulse **⋮** → **Ajustes**, y después seleccione **Volumen inteligente**.



Al activar **Volumen inteligente**, el volumen podría ser superior al nivel de volumen del dispositivo. Tenga cuidado y evite la exposición a niveles altos de volumen durante mucho tiempo para evitar sufrir daños en el oído.



Es posible que el modo **Volumen inteligente** no esté activado para algunos archivos.

Para definir un sonido personalizado al escuchar canciones con un auricular, pulse **⋮** → **Ajustes** → **Adapt Sound** → **Activado**.

Al activar esta opción por primera vez, pulse **INICIAR** para ajustar el sonido. El dispositivo iniciará una serie de pruebas para ajustar el nivel de sonido, y comenzará a emitir pitidos. Pulse **SÍ** si escucha el pitido, o **NO** si no lo escucha. Repita este paso para cada prueba hasta finalizar el ajuste del sonido. Después, seleccione **Sonido música** y pulse **FIN** para aplicar la opción cuando escuche música.



Al aumentar el volumen al nivel 14 o superior, la opción **Adapt Sound** no se aplicará a la reproducción de música. Si baja el volumen al nivel 13 o inferior, la opción se aplicará de nuevo.

Ver una lista de las canciones recomendadas

Para ver una lista de las canciones recomendadas en función de la canción que se esté reproduciendo en ese momento, gire el dispositivo para colocarlo en orientación horizontal.

Establecer una canción como melodía o tono de alarma

Para utilizar la canción que está reproduciéndose como tono de llamada o como tono de alarma, pulse **⋮** → **Definir como**, seleccione una opción, y, a continuación, pulse **FIN**.

Crear listas de reproducción

Realice su propia selección de canciones.

Pulse **Música** en la pantalla Aplicaciones.

Pulse **LISTAS** → **⋮** → **Crear lista de reproducción**. Introduzca un título y pulse **CREAR**. Pulse **+**, seleccione las canciones que quiera añadir y después pulse **FIN**.

Para añadir la canción que se esté reproduciendo en ese momento a una lista de reproducción, pulse **⊞**, y seleccione la lista de reproducción.

Reproducir música según su estado de ánimo

Use esta función para reproducir música según su estado de ánimo.

Pulse **Música** en la pantalla Aplicaciones.

Pulse **→ Music square**. Las canciones se ordenarán automáticamente por estado de ánimo. Pulse una celda de estado de ánimo o arrastre varias celdas para escuchar la música que corresponda.



Las categorías de las canciones se basan en la información disponible acerca de la canción. Algunas canciones podrían no estar clasificadas en celdas de estado de ánimo.

Reproducir música almacenada en otros dispositivos

Busque música almacenada en otros dispositivos y reproduzca en el suyo.

Pulse **Música** en la pantalla Aplicaciones.

Acceder a música en un dispositivo registrado

Pulse **DISPOSITIVOS** y seleccione un dispositivo bajo **Dispositivos registrados** para acceder a la música y reproducirla. Podrá reproducir la canción en los dispositivos que se encuentren registrados en Samsung link. Entre en link.samsung.com para obtener más información. Asegúrese de que los dispositivos registrados estén encendidos y conectados a una red Wi-Fi o móvil.



Podrá incurrir en gastos adicionales al acceder a contenidos almacenados en otros dispositivos a través de la red móvil.

Acceder a música en un dispositivo cercano

Pulse **DISPOSITIVOS** y seleccione un dispositivo bajo **Dispositivos cercanos** para acceder a la música y reproducirla. Podrá reproducir una canción en los dispositivos que tengan la función para compartir activada.

En la pantalla de aplicaciones, pulse **Ajustes → Dispositivos cercanos**, y después pulse el interruptor **Dispositivos cercanos** para activarlo. Consulte [Dispositivos cercanos](#) para conocer los ajustes adicionales.

Vídeo

Reproducir vídeos

Pulse **Vídeo** en la pantalla Aplicaciones.

Seleccione el vídeo que quiera reproducir.



Para personalizar la ubicación del panel de control durante la reproducción, pulse **⋮** → **Ajustes**, seleccione **Minicontrolador**, y después pulse **CERRAR**. A continuación, pulse **◀** o **▶** para mover el panel de control hacia cualquiera de los lados de la pantalla.



Esta función solo está disponible en la orientación horizontal.

Usar el reproductor de vídeo emergente

Use esta función para utilizar otras aplicaciones sin cerrar el reproductor de vídeo. Mientras mira un vídeo, pulse  para usar el reproductor de vídeo emergente.

Pulse la pantalla con dos dedos y sepárelos para ampliar el reproductor, o júntelos para reducirlo. Para mover el reproductor, desplácelo a otra ubicación.

Capturar imágenes

Para usar esta función, durante la reproducción pulse  → **Ajustes**, seleccione **Capturar**, y después pulse **CERRAR**.

Pulse  para capturar una imagen del vídeo durante la reproducción.

Compartir o eliminar vídeos

Pulse **Vídeo** en la pantalla Aplicaciones.

Mantenga pulsado un vídeo, pulse , y después seleccione un medio para compartir.

Pulse  → **Eliminar**, seleccione vídeos, y después pulse **FIN** → **ELIMINAR**.

Editar vídeos

Pulse **Vídeo** en la pantalla Aplicaciones.

Seleccione un vídeo, pulse  → **Estudio** → **Recortar vídeo**. Mueva el corchete inicial hasta el punto de inicio que quiera, mueva el corchete final hasta el punto de finalización que quiera, y pulse **FINALIZADO**. Introduzca un nombre para el archivo, y después pulse **ACEPTAR** para guardar el vídeo.

Reproducir vídeos almacenados en otros dispositivos

Busque vídeos almacenados en otros dispositivos y reproduzcalos en el suyo.

Pulse **Vídeo** en la pantalla Aplicaciones.

Acceder a un vídeo en un dispositivo registrado

Pulse **DISPOSITIVOS** y seleccione un dispositivo bajo **Dispositivos registrados** para acceder al vídeo y reproducirlo. Podrá reproducir el vídeo en los dispositivos que se encuentren registrados en Samsung link. Entre en link.samsung.com para obtener más información. Asegúrese de que los dispositivos registrados estén encendidos y conectados a una red Wi-Fi o móvil.



Podrá incurrir en gastos adicionales al acceder a contenidos almacenados en otros dispositivos a través de la red móvil.

Acceder a un vídeo en un dispositivo cercano

Pulse **DISPOSITIVOS** y seleccione un dispositivo bajo **Dispositivos cercanos** para acceder al vídeo y reproducirlo. Podrá reproducir el vídeo de los dispositivos que tengan la función para compartir activada.

En la pantalla de aplicaciones, pulse **Ajustes** → **Dispositivos cercanos**, y después pulse el interruptor **Dispositivos cercanos** para activarlo. Consulte [Dispositivos cercanos](#) para conocer los ajustes adicionales.

Funciones de seguridad

Modo Emergencia

Acerca del modo Emergencia

Use este modo para extender el tiempo de reposo del dispositivo cuando se encuentre en una situación de emergencia. Al activar este modo, el brillo de la pantalla disminuirá y el consumo de batería se reducirá al restringir ciertas funciones. También podrá encender el flash, hacer sonar alarmas y enviar sus datos de ubicación a otras personas en forma de mensaje.

Activar el modo Emergencia

Mantenga pulsado el botón Encendido, y después pulse **Modo Emergencia**. O, en la pantalla de aplicaciones, pulse **Ajustes** → **Asistencia de seguridad** → **Modo Emergencia**, y después deslice el interruptor **Modo Emergencia** para activarlo.

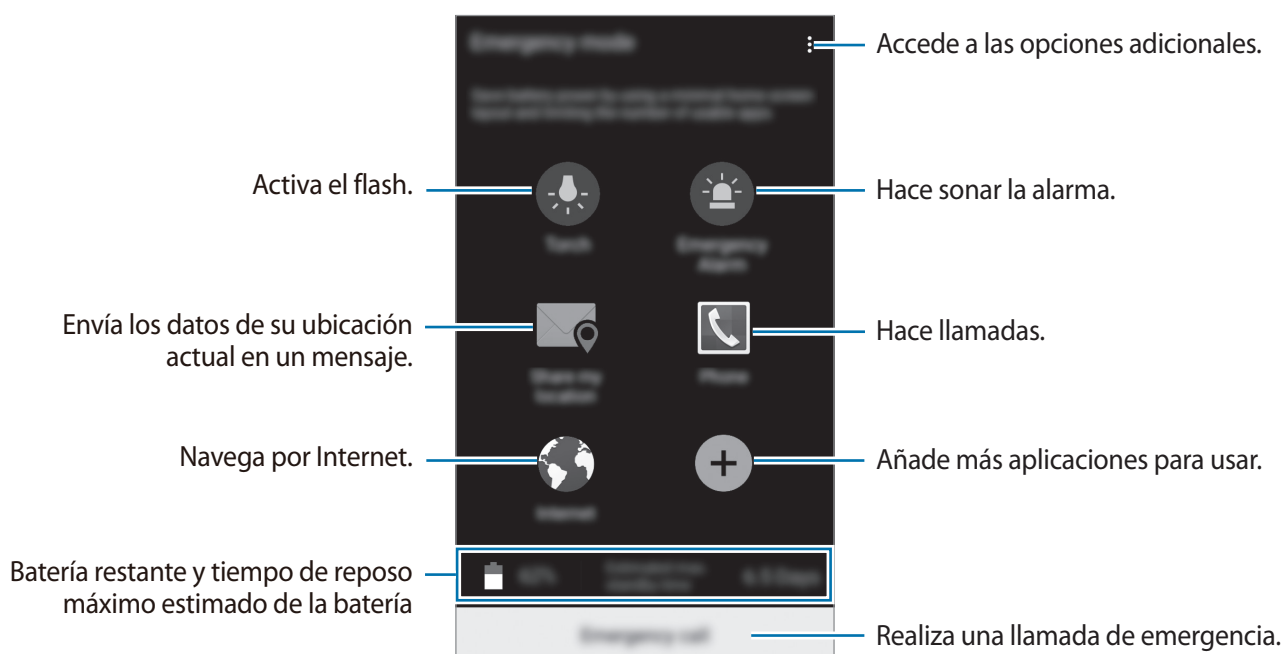

El tiempo de reposo máximo estimado muestra el tiempo que queda hasta que se agote la batería si no usa el dispositivo. Puede variar según los ajustes del dispositivo y las condiciones de uso.

Desactivar el modo Emergencia

Para desactivar el modo Emergencia, mantenga pulsado el botón Encendido, y después pulse **Modo Emergencia**. O pulse **⋮** → **Desactivar modo Emergencia**. El modo Emergencia quedará desactivado.

Mensaje de ayuda

Acerca del mensaje de ayuda

Podrá predefinir contactos para enviarles un mensaje en una situación de emergencia. Envíe mensajes a los contactos principales pulsando tres veces el botón Encendido.

En la pantalla de aplicaciones, pulse **Ajustes** → **Asistencia de seguridad**.

Añadir contactos principales

- 1 En la pantalla de aplicaciones, pulse **Ajustes** → **Asistencia de seguridad**.
- 2 Pulse **Administrar contactos principales** → **Crear contacto principal**.
- 3 Pulse **Crear contacto** e introduzca información de un contacto, o pulse **Seleccionar desde contactos** para añadir un contacto existente como un contacto principal.

Cómo configurar los mensajes de emergencia

En la pantalla de aplicaciones, pulse **Ajustes** → **Asistencia de seguridad** → **Enviar mensajes de ayuda**, y después deslice el interruptor **Enviar mensajes de ayuda** para activarlo. Seleccione el contenido que quiera incluir en los mensajes de ayuda.

Enviar mensajes de ayuda

En una situación de emergencia, pulse tres veces el botón Encendido rápidamente. El dispositivo enviará mensajes a sus contactos principales. Los mensajes incluirán sus datos de ubicación.

Aplicaciones y funciones útiles

Modo Niños

Iniciar el modo Niños

Use este widget para brindar un entorno seguro y divertido para los niños restringiendo su acceso a ciertas aplicaciones o contenidos.

Antes de usar este widget, deberá descargarlo e instalarlo. En la pantalla de inicio, pulse **Modo Niños** → **INSTALAR**. Al instalarlo, el widget aparecerá en las pantallas de inicio y aplicaciones.

Para iniciar el modo Niños, pulse **Modo Niños** en la pantalla de inicio o aplicaciones.

Al iniciar este widget por primera vez, pulse **ESTABLECER PIN** en la parte inferior de la pantalla. Luego, siga las instrucciones de la pantalla.



Si desinstala el widget del **Modo Niños** de forma accidental, podrá volver a instalarlo. En la pantalla de inicio, mantenga pulsada un área vacía, pulse **Widgets**, mantenga pulsado el widget del **Modo Niños**. Mueva el widget a la pantalla de inicio y pulse **Modo Niños** para volver a instalarlo.

Pantalla de inicio del modo Niños

La pantalla de inicio es el punto de partida para acceder a todas las aplicaciones del modo Niños.

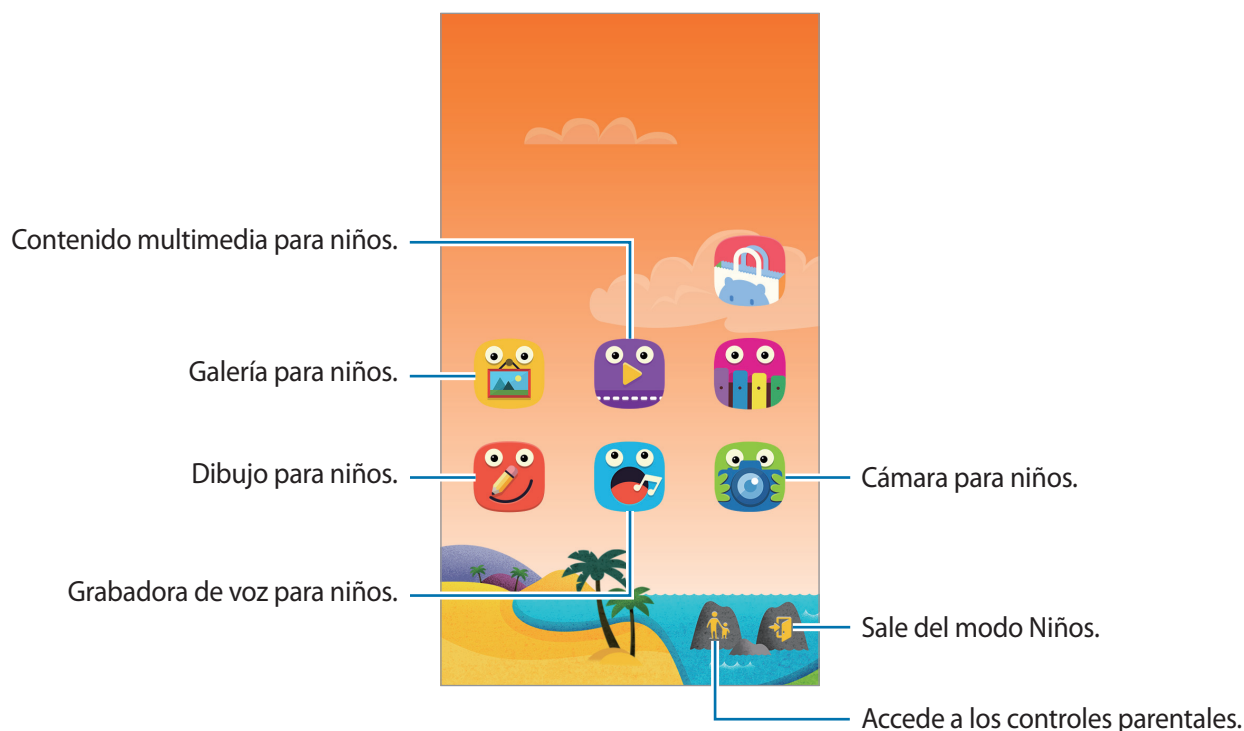

Use esta aplicación para ver las imágenes guardadas, los dibujos, las grabaciones de voz y los archivos multimedia a los cuales desea permitir acceso a sus hijos.



Use esta aplicación para reproducir vídeos. Antes de usar esta aplicación, añada vídeos guardados en el dispositivo a la aplicación. Consulte [Control parental](#) para obtener más información.



Use esta aplicación para crear un diseño con un bolígrafo, un pincel y muchas opciones más.



Use esta aplicación de voz para grabar o reproducir grabaciones de voz.



Use esta aplicación para sacar fotos o grabar vídeos.

Área de juegos del modo Niños

Desplácese hacia la derecha en la pantalla de inicio para abrir el área de juegos del modo Niños.

Podrá interactuar con varios personajes, los objetos del fondo y muchas cosas más.



Control parental

Use esta aplicación para establecer restricciones para el modo Niños con el fin de controlar el acceso a contenidos y aplicaciones. Podrá modificar los ajustes del modo Niños, los límites del tiempo de uso, y muchas cosas más.

En la pantalla de inicio, pulse  e introduzca el PIN.

Para salir del control parental, pulse el botón Inicio.

Pulse  y use las siguientes opciones:

- Nombre del niño: muestra y edita el perfil del niño.
- **Límite diario de reproducir:** define un límite de tiempo para administrar el uso de la tableta por parte de sus hijos.
- **Apps:** muestra y añade aplicaciones permitidas en el modo Niños.
- **Multimedia:** permite que sus hijos accedan a ciertas imágenes y vídeos guardados en el dispositivo.
- **Tienda para niños:** descarga aplicaciones para niños desde **Galaxy Apps**.

S Finder

Use esta aplicación para buscar contenido en el dispositivo. Podrá aplicar varios filtros y ver el historial de búsqueda.

Abra el panel de notificaciones y pulse **S Finder**.

Buscar contenidos

Pulse el campo de búsqueda e introduzca una palabra clave, o pulse  y diga una palabra clave.

Para obtener resultados más precisos, pulse los filtros que figuran debajo del campo de búsqueda.

Podrá definir los parámetros de búsqueda con los filtros disponibles o seleccionar categorías de búsqueda. Pulse  → **Ajustes** → **Selec categ de búsqueda**.

Administrar el historial de búsqueda

Podrá ver o eliminar sus búsquedas anteriores. Seleccione un elemento de búsqueda previo para realizar la búsqueda nuevamente.

Para borrar el historial de búsqueda, pulse .

Para configurar el dispositivo de modo que no guarde el historial de búsqueda, pulse  → **Ajustes**, y después deshabilite la opción **Usar historial búsqueda**.

Calendario

Iniciar el Calendario

Use esta aplicación para administrar eventos y tareas.

Pulse **Calendario** en la pantalla Aplicaciones.

Cambia el modo de visualización.

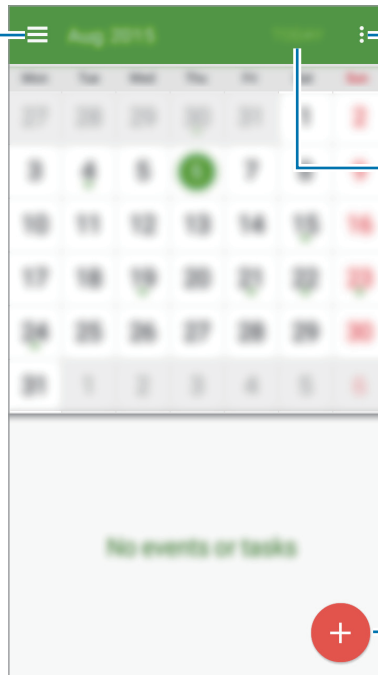

Accede a las opciones adicionales.

Pasa a la fecha de hoy.

Crea eventos o tareas.

Pulse  y use las siguientes opciones:

- **Seleccionar fecha para visualizar:** pasa a una fecha específica.
- **Eliminar:** elimina eventos o tareas.
- **Buscar:** busca eventos o tareas.
- **Calendarios:** selecciona los calendarios que quiere mostrar.
- **Sincronizar ahora:** sincroniza los eventos y las tareas con sus cuentas.
- **Ajustes:** cambia los ajustes del Calendario.

Crear eventos o tareas

- 1 Pulse **Calendario** en la pantalla Aplicaciones.
- 2 Pulse **+**. O seleccione una fecha sin eventos o tareas, y pulse la fecha otra vez.
Si la fecha ya tiene eventos o tareas guardadas, pulse la fecha y pulse **+**.
- 3 Seleccione una de las siguientes opciones y luego añada los detalles que prefiera.
 - **Añadir evento:** define una fecha de inicio y finalización para un evento. Podrá configurar un ajuste de repetición opcional.
 - **Añadir tarea:** añade una tarea a una fecha específica. Podrá configurar un ajuste de prioridad opcional.

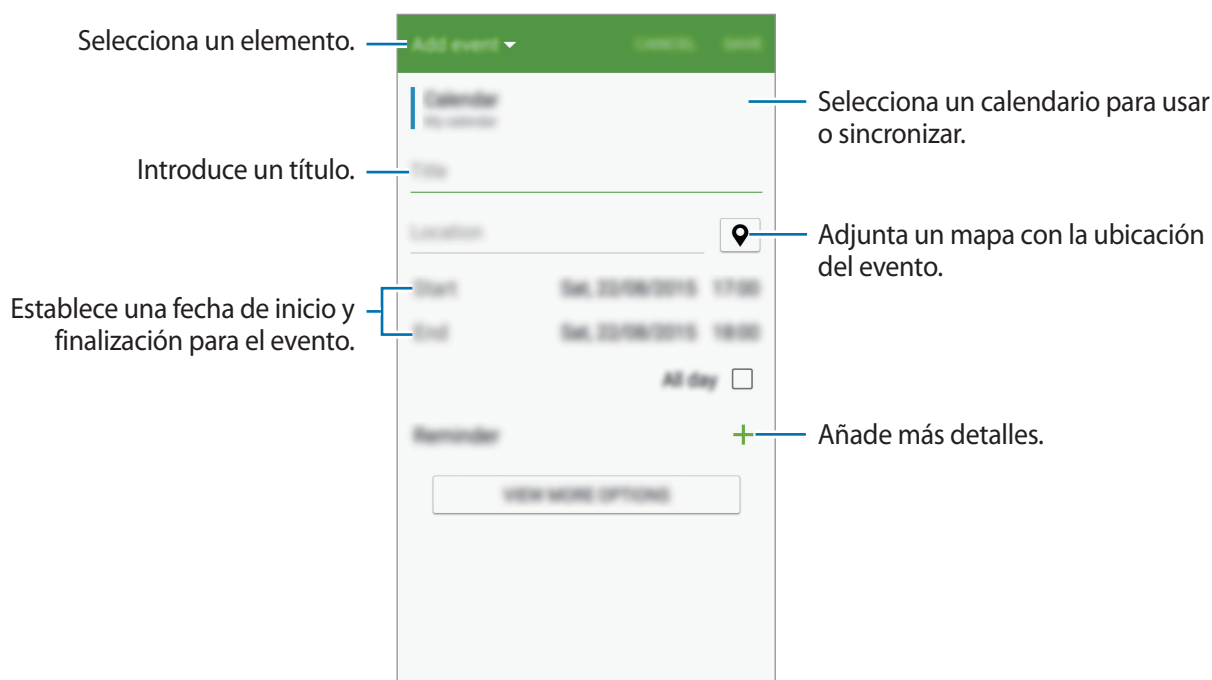

- 4 Pulse **GUARDAR** para guardar el evento o la tarea.

Sincronizar eventos y tareas con sus cuentas

Pulse **Calendario** en la pantalla Aplicaciones.

Para sincronizar eventos y tareas con sus cuentas, pulse  → **Sincronizar ahora**.

Para añadir cuentas con las que se quiera sincronizar, pulse  → **Calendarios** → **Añadir cuenta**.

Después, seleccione una cuenta para sincronizar e inicie sesión. Al añadir una cuenta, aparecerá un círculo verde junto al nombre.

Para cambiar la opción de sincronización de una cuenta, en la pantalla de aplicaciones, pulse **Ajustes** → **Cuentas**, y después seleccione un servicio de cuenta.

Eliminar eventos o tareas

Pulse **Calendario** en la pantalla Aplicaciones.

Para eliminar eventos o tareas, pulse  → **Eliminar**, seleccione los eventos o las tareas, y después pulse **HECHO** → **ELIMINAR**.

Para eliminar un evento o una tarea mientras los ve, pulse  → **ELIMINAR**.

Para marcar tareas como concluidas, pulse una fecha que tenga tareas y seleccione las tareas concluidas.

Compartir eventos o tareas

Pulse **Calendario** en la pantalla Aplicaciones.

Para compartir un evento o una tarea mientras los ve, pulse , y después seleccione un medio para compartir.

S Health

Introducción

S Health le ayuda a gestionar su bienestar y forma física. Póngase objetivos de forma física, controle sus avances y realice un seguimiento de su bienestar y forma física generales.

Comenzar a usar S Health

Al ejecutar esta aplicación por primera vez o al reiniciarla tras restablecer los datos de fábrica, siga las instrucciones de la pantalla para completar la configuración.

- 1 Pulse **S Health** en la pantalla Aplicaciones.
- 2 Siga las instrucciones que aparecen en la pantalla para completar la configuración.



Según sus estadísticas físicas, el dispositivo calculará su rango metabólico basal (RMB) estándar y recomendará un consumo diario de calorías. La recomendación podría no ser precisa para todas las edades, tipos de cuerpo y necesidades nutricionales.

Uso de S Health

Puede ver la información clave en los menús de S Health y registros para supervisar su bienestar y forma física.

Pulse **S Health** en la pantalla Aplicaciones.

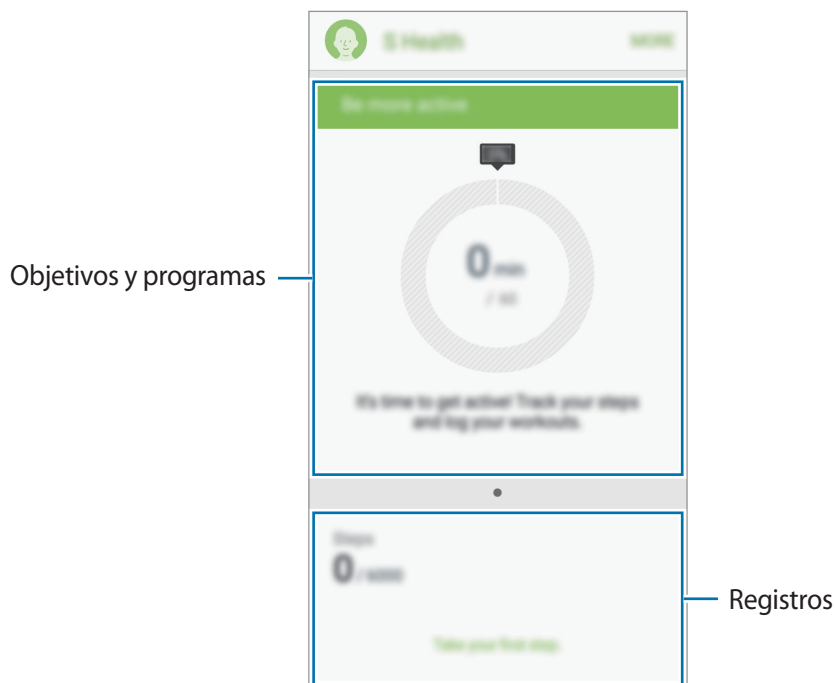

- **MONITORES:** supervise sus actividades, ingesta de alimentos, y medidas corporales.
- **OBJETIVOS:** establezca sus metas diarias de forma física y vea su progreso.
- **PROGRAMAS:** use programas de ejercicio personalizables.

Para añadir monitores, objetivos o programas a la pantalla de S Health, pulse **MÁS** → **Administrar elementos**, y luego seleccione los elementos en la pestaña **MONITORES**, **OBJETIVOS**, o **PROGRAMAS**.



Para acceder a más información sobre las funciones S Health, pulse **MÁS** → **Ajustes** → **Ayuda**.

Información adicional

- El objetivo limitado de esta recopilación de datos es ofrecer el servicio solicitado, incluida información adicional para mejorar su bienestar, para hacer copias de seguridad/sincronización de datos, para análisis de datos, para estadísticas o para desarrollar y ofrecer mejores servicios. (Sin embargo, si inicia sesión en Samsung account desde S Health, sus datos podrían quedar guardados en el servidor con propósitos de copia de seguridad de datos). Los datos personales podrán quedar guardados hasta que se cumplan dichos propósitos. Podrá borrar los datos personales guardados por S Health utilizando la opción Restablecer datos en el menú Ajustes. Para eliminar cualquier dato que haya compartido en las redes sociales o transferido a los dispositivos de almacenamiento, deberá hacerlo por separado.
- Usted asume la responsabilidad total por el uso inadecuado de los datos compartidos en redes sociales o transmitidos a otras personas. Tenga cuidado al compartir sus datos personales con otras personas.
- Si el dispositivo está conectado con dispositivos de medición, verifique el protocolo de comunicación para confirmar el funcionamiento correcto. Si usa una conexión inalámbrica como Bluetooth o ANT+, el dispositivo podría recibir interferencia electrónica de otros dispositivos. Evite utilizar el dispositivo cerca de otros dispositivos que transmitan ondas de radio.
- El contenido que se usa en la aplicación S Health puede variar según la versión del software de la aplicación. Los servicios que se proporcionan con la aplicación se encuentran sujetos a cambio o cancelación del soporte técnico sin previo aviso.
- Las funciones y servicios disponibles en S Health pueden variar según la legislación y normativa local aplicable en su región.
- Algunas funciones de S Health podrían no estar disponibles según su región.
- Las funciones de S Health se ofrecen solo a título informativo y para mejorar su estado de forma, y no deben usarse para el diagnóstico de enfermedades ni otras alteraciones de la salud, ni para curar, paliar, tratar ni prevenir ninguna enfermedad.

S Voice

Acerca de S Voice

Use esta aplicación para utilizar varias funciones del dispositivo mediante la voz.

Pulse **S Voice** en la pantalla de aplicaciones. También puede pulsar dos veces el botón Inicio.

Para desactivar el acceso pulsando el botón Inicio, pulse **⋮** → **Ajustes**, y deshabilite la opción **Abrir con botón Inicio**.



Es posible que esta aplicación no esté disponible en función de la región o el proveedor de servicios.

Configurar el idioma

Pulse **⋮** → **Ajustes** → **Idioma**, y después seleccione un idioma.



El idioma seleccionado se aplicará solo a **S Voice** y no al idioma que aparece en el dispositivo.

Usar S Voice

Al ejecutar **S Voice**, el dispositivo iniciará el reconocimiento de voz y el icono del micrófono se pondrá de color azul.

Diga un comando de voz.

Si dice un comando y el dispositivo lo reconoce, el icono del micrófono que se encuentra en la parte inferior de la pantalla será intermitente y de color verde. A continuación, el dispositivo realizará el comando.

Sugerencias para conseguir un mejor reconocimiento de voz:

- Hable con claridad.
- Hable en lugares silenciosos.
- No use palabras ofensivas o jerga.
- Utilice un castellano estándar.

Es posible que el dispositivo no reconozca los comandos o realice acciones no deseadas en función del entorno o la forma en la que se hable.

Activar S Voice en modo Reposo

Si no usa S Voice durante un período determinado, la función pasará automáticamente al modo Reposo.

Pulse el icono del micrófono y diga "Hola, Galaxy" cerca del dispositivo para reanudar el reconocimiento de voz.

Cambiar el comando Despierta

Podrá cambiar el comando de activación a otro que no sea "Hola, Galaxy". El comando Despierta se usa para iniciar S Voice cuando el dispositivo se encuentra en el modo de reposo.

Pulse  → **Ajustes** → **Despertar por voz** → **Definir comando Despierta**.

Deshabilitar las respuestas de voz

Pulse  → **Desactiv Respuesta de voz**. El dispositivo dejará de proporcionar respuestas de voz cuando diga comandos.

Corregir comandos de voz no deseados

Podrá editar los comandos de voz si el dispositivo no los reconoce correctamente.

Para corregir un comando de voz, pulse la última burbuja de diálogo que contenga el texto hablado y edítelo con el teclado.

Reloj

Alarma



En la pantalla Aplicaciones, pulse **Reloj** → **Alarma**.

Configurar alarmas

Pulse **+** en la lista de alarmas, configure una alarma, seleccione los días en los que se repetirá, configure otras opciones, y después pulse **HECHO**. Para activar o desactivar alarmas, pulse  junto a la alarma en la lista de alarmas.

- **Repetir:** configura un intervalo y el número de veces que la alarma deberá repetirse después de la hora de activación.
- **Alarma inteligente:** configura un horario y un tono para la alarma inteligente. La alarma inteligente comenzará a sonar con un volumen bajo algunos minutos antes de la alarma predefinida. El volumen de la alarma inteligente aumentará gradualmente hasta que la apague, o hasta que suene la alarma predefinida.

Detener alarmas

Desplace  fuera del círculo para detener una alarma. Si ya ha desactivado la opción de retraso, desplace  fuera del círculo para repetir la alarma tras un tiempo determinado.

Eliminar alarmas

Pulse  → **Eliminar**, seleccione alarmas, y después pulse **HECHO**.

Reloj mundial

En la pantalla Aplicaciones, pulse **Reloj** → **Reloj mundial**.

Crear relojes

Pulse **+** e introduzca el nombre de una ciudad o seleccione una ciudad de la lista.

Para aplicar el horario de verano, mantenga pulsado un reloj y después pulse .

Eliminar relojes

Pulse  → **Eliminar**, seleccione relojes, y después pulse **HECHO**.

Crono

En la pantalla Aplicaciones, pulse **Reloj** → **Crono**.

Pulse **INICIAR** para cronometrar la duración de un evento. Pulse **VUELTA** para registrar el tiempo por etapas.

Pulse **PARAR** para dejar de cronometrar el tiempo. Para eliminar los tiempos registrados, pulse **RESTAB.**

Cuenta atrás

En la pantalla Aplicaciones, pulse **Reloj** → **Cuenta atrás**.

Establezca la duración y, a continuación, pulse **INICIAR**.

Cuando suene la cuenta atrás, desplace  fuera del círculo.

Para cambiar los ajustes de la melodía de alarma, pulse  → **Ajustes**.

Calculadora

Use esta aplicación para hacer cálculos simples o complejos.

Pulse **Calculadora** en la pantalla Aplicaciones.

Gire el dispositivo para obtener una vista horizontal y mostrar la calculadora científica. Si la función **Rotar pantalla** está desactivada, pulse  → **Calculadora científica**.



Notas

Use esta aplicación para crear notas y organizarlas por categorías.

Pulse **Notas** en la pantalla Aplicaciones.

Redactar notas

Pulse  en la lista de notas y cree una nueva nota. Mientras redacta una nota, use una de las siguientes opciones:

-  : crea o selecciona una categoría.
-  : inserta imágenes.
-  : realiza una grabación de voz para insertarla.

Para guardar la nota, pulse **GUARDAR**.

Para editar una nota, pulse una nota y después pulse el contenido.

Buscar notas

Pulse  en la lista de notas e introduzca una palabra clave para buscar notas que la incluyan.

Añadir y administrar categorías

Cree categorías para clasificar y administrar sus notas.

En la lista de notas, pulse  → **ADMINISTRAR CATEGORÍAS**.

Para añadir una categoría nueva, pulse , introduzca la categoría de un nombre, y después pulse **Aceptar**.

Para eliminar una categoría, pulse  junto a la categoría y, a continuación, pulse **ELIMINAR**.

Para cambiar el nombre de una categoría, mantenga pulsado el nombre de una categoría, introduzca un nombre nuevo, y después pulse **CAMBIAR NOMBRE**.

Para cambiar el orden de las categorías, pulse  junto a una categoría y arrástrela hacia arriba o hacia abajo hasta otra posición.

Acceder a las opciones adicionales

Puede acceder a opciones adicionales en la lista de notas y mientras lee las notas.

En la lista de notas, pulse  y use las siguientes opciones:

- **Seleccionar:** selecciona las notas a las que aplicar las opciones.
- **Eliminar:** elimina notas.
- **Cuenta:** sincroniza las notas con su Samsung account.





Mientras lee una nota, pulse  y use las siguientes opciones:

- **Eliminar:** elimina la nota.
- **Compartir:** comparte la nota con otras personas.
- **Imprimir:** imprime la nota conectando el dispositivo a una impresora. Consulte [Impresión móvil](#) para obtener más información.

Grabadora

Grabar notas de voz

Pulse **Grabadora** en la pantalla Aplicaciones.

Pulse  para comenzar a grabar. Hable cerca del micrófono. Pulse  para pausar la grabación. Para cancelar la grabación, pulse . Pulse  para finalizar la grabación.



Mientras graba una nota de voz, pulse  para insertar un marcador.



Para configurar el dispositivo para que elimine el ruido de fondo, pulse  → **Ajustes**, y después seleccione **Reducción de ruido**.

Guardar archivos con etiquetas contextuales









Añada etiquetas contextuales, tales como ubicaciones y fechas, a los nombres de los archivos al guardar notas de voz.

Pulse  → **Ajustes**, y después seleccione **Nombre de archivo contextual**. El dispositivo añadirá la fecha de grabación al nombre del archivo. Para añadir el lugar en el que se grabó la nota de voz, pulse  → **Ajustes**, y después seleccione **Etiquetas de ubicación**.

Reproducir notas de voz

Pulse **Grabadora** en la pantalla Aplicaciones.

Pulse  y seleccione una nota de voz para reproducir.

-  : recorta la nota de voz.
-  : define una parte de la nota de voz para reproducirla de forma continua.
- **x1.0** : ajusta la velocidad de reproducción.
-  : omite un trozo en silencio de la nota de voz.
-  : inserta favoritos en la nota de voz.
-  /  : pausa o reanuda la reproducción.
-  /  : pasa a la nota anterior o siguiente.

Usar la lista de marcadores

Podrá marcar puntos específicos en una nota de voz con los marcadores. Cada marcador posee un icono en la nota de voz.

Para ver los detalles de un marcador durante la reproducción de una nota de voz, pulse  → **Favoritos**. Seleccione un marcador de la lista para reproducir la nota de voz desde ese punto.

Administrar notas de voz

En la pantalla de aplicaciones, pulse **Grabadora** → .

Pulse  para buscar notas de voz.

Pulse  para eliminar notas de voz.



Pulse  y seleccione una de las siguientes opciones:

- **Seleccionar**: selecciona las notas de voz a las que aplicar las opciones.
- **Ordenar por**: ordena notas por la fecha, el título o la categoría.
- **Filtrar por categoría**: muestra las notas filtradas por categoría.
- **Editar categorías**: añade, elimina o cambia el nombre de las categorías.
- **Ajustes**: cambia la configuración de la grabadora de voz.

Renombrar notas de voz

Mantenga pulsada la nota de voz, pulse  → **Renombrar**, introduzca el nuevo nombre para la nota de voz, y luego pulse **RENOMBRAR**.

Administrar categorías

Pulse  → **Editar categorías** → , introduzca el nombre de una categoría, seleccione un color, y después pulse **ACEPTAR**.

Para cambiar o asignar categorías a las notas de voz, en la lista de notas de voz, mantenga pulsada una. Después, pulse  → **Cambiar categoría**, y seleccione la categoría.







Para filtrar las notas de voz por categoría, pulse  → **Filtrar por categoría**, y después seleccione la categoría.

Dropbox

Use esta aplicación para guardar y compartir archivos con otras personas a través del servicio de almacenamiento en la nube de Dropbox. Cuando guarde los archivos en Dropbox, el dispositivo se sincronizará automáticamente con el servidor web y con cualquier otro dispositivo que tenga Dropbox instalado.



Es posible que esta aplicación no esté disponible en función de la región o el proveedor de servicios.

- 1 Pulse **Dropbox** en la pantalla Aplicaciones.
- 2 Inicie sesión en su cuenta de Dropbox. Cree una cuenta en Dropbox, si aún no dispone de una.
- 3 Pulse **Activar Subidas desde cámara**.
El dispositivo cargará las fotos capturadas con la cámara en Dropbox. Para cargar vídeos, pulse el interruptor **Incluir vídeos** para activarlo.
Para cargar fotos o vídeos manualmente, pulse **Saltar información**.
- 4 Use las siguientes funciones:
 -  : carga o abre archivos. Pulse  → **Subir aquí** para cargar archivos.
 -  : muestra las fotos o los vídeos cargados. Pulse  para compartir o eliminar archivos, o crear álbumes.
 -  : abre los archivos de la lista de favoritos.
 -  : muestra las notificaciones.

Flipboard

Use esta aplicación para ver actualizaciones de redes sociales y noticias en tiempo real en un formato de revista personalizada.

Pulse **Flipboard** en la pantalla de aplicaciones.



Es posible que esta aplicación no esté disponible en función de la región o el proveedor de servicios.

Al iniciar esta aplicación por primera vez o al reiniciarla tras restablecer los datos de fábrica, siga las instrucciones de la pantalla para completar la configuración.

En la pantalla principal de Flipboard, elija entre varios artículos de noticias y suscripciones.

Smart Remote

Acerca de la función Smart Remote

Use esta aplicación para conectarse con un televisor y usar el dispositivo como control remoto. Podrá buscar y seleccionar programas de televisión y controlar canales con el dispositivo.

Pulse **Smart Remote** en la pantalla de aplicaciones.





Conectarse a un televisor

- 1 Pulse **Smart Remote** en la pantalla de aplicaciones.
- 2 Pulse **INICIO** y seleccione un país.
- 3 Seleccione una región y seleccione el servicio de transmisión.
Aparecerán los programas de televisión disponibles.

Usar el dispositivo como control remoto

Podrá encender o apagar el televisor, cambiar de canal o ajustar el volumen del televisor usando el dispositivo como control remoto.

- 1 En el dispositivo, pulse  → **Siguiente**.
- 2 Seleccione la marca del televisor y pulse **Siguiente**.
- 3 Asegúrese de que el puerto infrarrojo del dispositivo esté apuntando hacia el televisor y pulse . Después, pulse **SÍ** si el dispositivo apaga el televisor.
Si el dispositivo no apaga el televisor, pulse **NO**, y repita este paso hasta que el televisor reconozca la señal.
- 4 Seleccione la fuente del canal y pulse **Siguiente**.

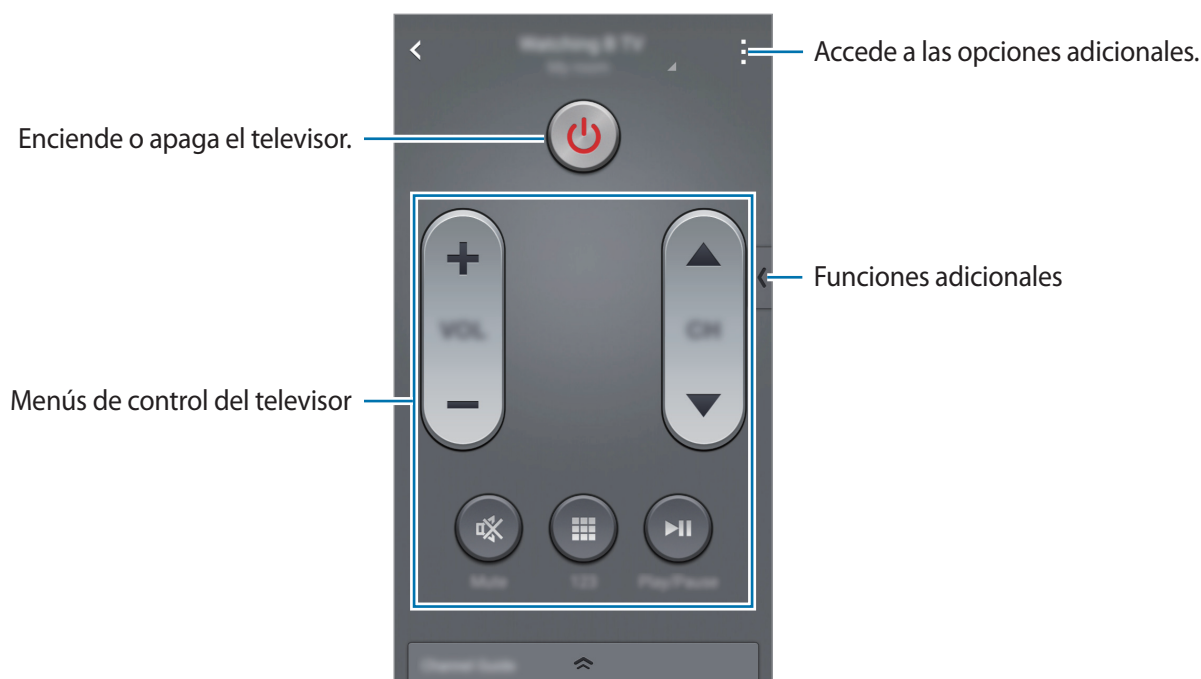

Ver la televisión en el dispositivo

Seleccione un programa de televisión en la lista de programas disponibles para ver en el televisor conectado. Asegúrese de que el puerto infrarrojo del dispositivo esté apuntando hacia el televisor.

- 1 Pulse **PROGRAMAS DE TV, PELÍCULAS, o DEPORTES** y desplácese hacia la izquierda o hacia la derecha para seleccionar una categoría.
- 2 Seleccione un programa de televisión y pulse **VER EN LA TELEVISIÓN**.
El programa seleccionado aparecerá en el televisor conectado.
- 3 Pulse  para cambiar de canal o ajustar el volumen.
El panel del control remoto aparecerá en la pantalla.

Configurar los avisos de programas

- 1 Seleccione un programa de televisión para ver.
- 2 Pulse **RECORDÁRMELO**, programe una alarma para recordarle la hora a la que empieza el programa de televisión.
La alarma sonará a la hora programada.

Linterna

Use este widget para encender o apagar el flash para mejorar la visibilidad.

Para añadirlo a la pantalla de inicio, mantenga pulsada un área vacía de la pantalla de inicio, pulse **Widgets**, mantenga pulsado el widget de la **Linterna**, y después arrástrelo hacia la pantalla de inicio.

Pulse el widget de la **Linterna** en la pantalla de inicio para encenderla o apagarla.

Lupa

Use este widget para ampliar textos u objetos con la cámara trasera.

Para añadirlo a la pantalla de inicio, mantenga pulsada un área vacía de la pantalla de inicio, pulse **Widgets**, mantenga pulsado el widget de la **Lupa**, y después muévelo a la pantalla de inicio.

Pulse el widget de la **Lupa** en la pantalla de inicio.

Pulse **+** o **—** para ajustar la amplificación.

Para enfocar el centro de la pantalla, pulse **Enfocar**. También podrá ajustar el enfoque manualmente tocando el lugar que quiere enfocar.

Para encender el flash y ver textos u objetos en lugares oscuros, pulse **Linterna**.

Para sacar una foto de textos u objetos, pulse **Capturar**.

Google apps

Google ofrece aplicaciones de entretenimiento, negocios y redes sociales. Es posible que deba contar con una cuenta de Google para acceder a algunas aplicaciones. Consulte [Configurar cuentas](#) para obtener más información.

Para ver más información acerca de una aplicación, pulse **⋮** → **Ayuda** en la pantalla principal de la aplicación.



Es posible que algunas aplicaciones no estén disponibles o tengan otro nombre en función de su región o su proveedor de servicios.

Chrome

Busque información y navegue por páginas web.

Gmail

Envíe o reciba mensajes de correo electrónico mediante el servicio de Google Mail.

Google+

Comparta sus novedades y reciba actualizaciones sobre sus familiares, amigos y otras personas. También podrá realizar una copia de seguridad de sus fotos y vídeos, y muchas cosas más.

Maps

Busque su ubicación en el mapa, busque lugares y vea los datos de ubicación de diversas localizaciones.

Play Música

Busque, escuche y comparta música desde el dispositivo.

Play Películas

Vea los vídeos guardados en el dispositivo y descargue diversos contenidos para visualizar desde **Play Store**.

Play Libros

Descargue libros desde **Play Store** y léalos.

Play Kiosco

Lea noticias y revistas de su interés donde quiera.

Play Juegos

Descargue juegos desde **Play Store** y juegue con otras personas.

Drive

Almacene sus contenidos en la nube, acceda a ellos desde cualquier parte y compártalos con otras personas.

YouTube

Vea o cree vídeos y compártalos con otras personas.

Fotos

Administre fotos, álbumes y vídeos guardados en el dispositivo y cargados en **Google+**.

Hangouts

Charle con sus amigos individualmente o en grupos y use imágenes, emoticonos y videollamadas durante las conversaciones.

Google

Busque rápidamente elementos en Internet o en el dispositivo.

Búsqueda por voz

Busque elementos rápidamente diciendo una palabra clave o una frase.

Ajustes de Google

Configure los ajustes de algunas de las funciones de Google.

Conectarse a otros dispositivos

Bluetooth

Acerca de la función Bluetooth

La función Bluetooth crea una conexión inalámbrica directa entre dos dispositivos a corta distancia. Use la función Bluetooth para intercambiar datos o archivos multimedia con otros dispositivos.



- Samsung no es responsable de la pérdida, la interceptación o el uso incorrecto de los datos enviados o recibidos mediante la función Bluetooth.
- Asegúrese siempre de compartir y recibir datos con dispositivos fiables que cuenten con la seguridad adecuada. Si hay obstáculos entre los dispositivos, es posible que se reduzca la distancia operativa.
- Es posible que algunos dispositivos, en especial aquellos que no están probados o autorizados por Bluetooth SIG, sean incompatibles con el dispositivo.
- No utilice la función Bluetooth con fines ilegales (por ejemplo, para piratear copias de archivos o grabar comunicaciones de forma ilegal con fines comerciales).

Samsung no se hace responsable de la repercusión del uso ilegal de la función Bluetooth.

Vincular con otros dispositivos Bluetooth

- 1 En la pantalla Aplicaciones, pulse **Ajustes** → **Bluetooth**, deslice el interruptor **Bluetooth** para activarlo, y después pulse **BUSCAR**.
Aparecerá una lista con los dispositivos detectados.
Para configurar el dispositivo como visible, pulse el nombre del dispositivo.
- 2 Seleccione un dispositivo para vincularse a él.
Si su dispositivo ya se ha vinculado a otro dispositivo, pulse el nombre del dispositivo sin necesidad de confirmar la contraseña generada automáticamente.
Si el dispositivo al que quiere vincularse no se encuentra en la lista, solicite que el dispositivo active la opción de visibilidad.
- 3 Acepte la solicitud de autorización Bluetooth en ambos dispositivos para confirmar.

Enviar y recibir datos

Muchas aplicaciones admiten la transferencia de datos mediante Bluetooth. Podrá compartir datos como contactos o archivos multimedia con otros dispositivos Bluetooth. Las siguientes acciones son un ejemplo de cómo enviar una imagen a otro dispositivo.

Enviar una imagen

- 1 En la pantalla Aplicaciones, pulse **Galería**.
- 2 Seleccione una imagen.
- 3 Pulse  → **Bluetooth**, y después seleccione un dispositivo al que transferir la imagen.
Si el dispositivo al que quiere vincularse no se encuentra en la lista, solicite que el dispositivo active la opción de visibilidad. O configure el dispositivo como visible para los demás dispositivos.
- 4 Acepte la solicitud de autorización Bluetooth en el otro dispositivo.

Recibir una imagen

Cuando otro dispositivo le envíe una imagen, acepte la solicitud de autorización Bluetooth. La imagen recibida se guardará en la **Galería** → en la carpeta **Download**.

Desvincular dispositivos Bluetooth



- 1 En la pantalla Aplicaciones, pulse **Ajustes** → **Bluetooth**.
El dispositivo mostrará los dispositivos vinculados en la lista.
- 2 Pulse  junto al nombre del dispositivo para desvincularlo.
- 3 Pulse **Desvincular**.

Wi-Fi Direct

Acerca de Wi-Fi Direct

La función Wi-Fi Direct conecta dispositivos mediante una red Wi-Fi sin requerir un punto de acceso.

Conectarse a otros dispositivos

- 1 En la pantalla Aplicaciones, pulse **Ajustes** → **Wi-Fi**, y después deslice el interruptor **Wi-Fi** para activarlo.
- 2 Pulse  → **Wi-Fi Direct**.
Aparecerá una lista con los dispositivos detectados.
- 3 Seleccione un dispositivo para conectarse a él.
Para cambiar el nombre del dispositivo, pulse  → **Cambiar nombre**.
- 4 Acepte la solicitud de autorización de Wi-Fi Direct en el otro dispositivo para confirmar.

Enviar y recibir datos

Podrá compartir datos, como contactos o archivos multimedia, con otros dispositivos. Las siguientes acciones son un ejemplo de cómo enviar una imagen a otro dispositivo.

Enviar una imagen

- 1 En la pantalla Aplicaciones, pulse **Galería**.
- 2 Seleccione una imagen.
- 3 Pulse  → **Wi-Fi Direct**, y después seleccione un dispositivo al que enviarle la imagen.
- 4 Acepte la solicitud de autorización de Wi-Fi Direct en el otro dispositivo.

Recibir una imagen

Cuando otro dispositivo le envíe una imagen, acepte la solicitud de autorización de Wi-Fi Direct. La imagen recibida se guardará en la **Galería** → en la carpeta **Download**.

Finalizar la conexión del dispositivo

- 1 En la pantalla Aplicaciones, pulse **Ajustes** → **Wi-Fi**.
- 2 Pulse  → **Wi-Fi Direct**.
El dispositivo mostrará los dispositivos conectados en la lista.
- 3 Pulse **FINALIZAR CONEXIÓN** → **ACEPTAR** para desconectar los dispositivos.

Conexión rápida

Acerca de la función Conexión rápida

Use esta función para buscar dispositivos cercanos y conectarse a ellos fácilmente. Podrá usar el dispositivo como control remoto conectándolo a un televisor. También podrá compartir contenidos almacenados en el dispositivo con ordenadores de forma sencilla.



- Los medios de conexión podrían variar en función del tipo de dispositivos conectados o los contenidos que comparta.
- El nombre del dispositivo puede variar según los dispositivos Bluetooth con los que quiera vincularse. Por ejemplo, el nombre del dispositivo podría aparecer como BT MAC.

Antes de usar esta función

- Cuando se conecte a un dispositivo que soporta la función Conexión rápida, encienda la pantalla del dispositivo para que pueda detectarse.
- Cuando se conecte a un dispositivo que no soporte la función Conexión rápida, asegúrese de que la función Wi-Fi Direct o Bluetooth esté activa.

Conectarse a otros dispositivos

- 1 Abra el panel de notificaciones y pulse **Conexión rápida**.

Si está utilizando esta función por primera vez, seleccione una opción de visibilidad y pulse **ACTIVAR CONEXIÓN RÁPIDA**.

Cuando se abra el panel, la función Wi-Fi se activará automáticamente y el dispositivo buscará dispositivos cercanos.

- 2 Seleccione un dispositivo para conectarse a él.

Los siguientes pasos pueden variar en función del dispositivo conectado. Siga las instrucciones de la pantalla para establecer la conexión entre los dispositivos.

Para que los dispositivos cercanos puedan buscar su dispositivo y conectarse a él, pulse **MÁS** → **Configurar visibilidad de dispositivo** → **Visibilidad del dispositivo** y seleccione una opción.

Volver a buscar dispositivos

Si el dispositivo al que se quiere conectar no aparece en la lista, búsquelo.

Pulse **ACTUALIZ.** y seleccione el dispositivo en la lista de dispositivos detectados.

Compartir contenidos

Comparta contenidos con los dispositivos conectados.

- 1 Abra el panel de notificaciones y pulse **Conexión rápida**.
- 2 Seleccione un dispositivo en la lista de dispositivos detectados.
- 3 Pulse **Compartir contenido** y seleccione una categoría multimedia.
- 4 Seleccione el contenido que quiere compartir y pulse **HECHO**.
El dispositivo enviará el contenido al dispositivo conectado.

Conectarse a un televisor

Conecte el dispositivo a un televisor y contróloelo usando el dispositivo como control remoto.

- 1 Abra el panel de notificaciones y pulse **Conexión rápida**.
Asegúrese de que el televisor esté encendido.
- 2 Seleccione un televisor de la lista de dispositivos detectados.
Cuando el dispositivo esté conectado al televisor, aparecerá un diseño de control remoto en la pantalla.
Al conectar el dispositivo con un televisor por primera vez, pulse **Config Control remoto**.
Después, siga las instrucciones que aparecen en la pantalla para completar la conexión de los dispositivos.
- 3 Controle el televisor conectado con el control remoto.

Screen Mirroring

Acerca de la función Screen Mirroring

Use esta función para conectar el dispositivo a una pantalla grande con un dongle de AllShare Cast o HomeSync y después comparta sus contenidos. También podrá usar esta función junto con otros dispositivos que admitan la función Wi-Fi Miracast.

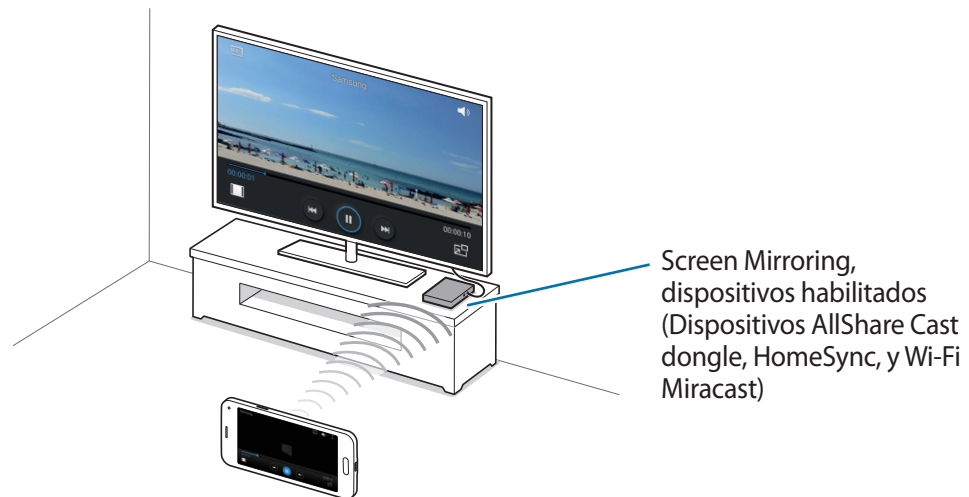

- Es posible que esta función no esté disponible dependiendo de su región o su proveedor de servicios.
- Los dispositivos habilitados para Miracast que no admitan la protección de contenidos digitales de amplio ancho de banda (HDCP 2.X) podrían no ser compatibles con esta función.
- Algunos archivos podrían almacenarse en el búfer durante la reproducción, según la conexión de red.
- Para ahorrar energía, desactive esta función cuando no esté en uso.
- Si especifica una frecuencia de Wi-Fi, es posible que no se puedan detectar los dongle de AllShare Cast o HomeSync ni conectarse a ellos.
- Si reproduce vídeos o juegos en un televisor, seleccione el modo apropiado en el televisor para aprovechar al máximo la experiencia de AllShare Cast.

Ver contenido en un televisor

Antes de conectar un televisor al dispositivo, encienda el televisor y el dispositivo habilitado para Screen Mirroring. Para establecer la conexión, consulte el manual de usuario del dispositivo. Las siguientes acciones son ejemplos de formas de ver contenidos en un televisor conectado mediante una llave de AllShare Cast.

- 1 Conecte el dispositivo habilitado para Screen Mirroring al televisor con un cable HDMI.
- 2 En el televisor, seleccione un modo de conexión, como un modo HDMI, para conectar un dispositivo externo.
- 3 En la pantalla de aplicaciones, pulse **Ajustes** → **Screen Mirroring**.
Aparecerá una lista con los dispositivos detectados.
- 4 Seleccione un dispositivo para conectarse a él.
La pantalla del dispositivo aparecerá en la pantalla del televisor.
Si conecta el dispositivo por primera vez, mantenga pulsado el nombre del dongle en la lista e introduzca el PIN que figura en la pantalla del televisor.
- 5 Abra o reproduzca un archivo, y después controle la pantalla con las teclas del dispositivo.

Dejar de ver contenidos

En la pantalla de aplicaciones, pulse **Ajustes** → **Screen Mirroring**, y después pulse el interruptor **Screen Mirroring** para activarlo.

Impresión móvil

Conecte el dispositivo con una impresora mediante la función Wi-Fi o Wi-Fi Direct, e imprima imágenes o documentos.



Algunas impresoras puede que no sean compatibles con el dispositivo.

Conectarse a una impresora

En la pantalla de aplicaciones, pulse **Ajustes** → **Imprimir**, seleccione un tipo de impresora, y después pulse el interruptor que se encuentra en la parte superior derecha de la pantalla para activarlo. El dispositivo buscará impresoras que se encuentren conectadas a la misma red Wi-Fi que el dispositivo. Seleccione una impresora para usarla como impresora predeterminada.

Para añadir impresoras manualmente, pulse **⋮** → **Añadir impresora** → **AÑADIR IMPRESORA**, introduzca detalles, y después pulse **ACEPTAR**.

Para modificar los ajustes de impresión, pulse **⋮** → **Ajustes**.

Imprimir contenidos

Mientras ve contenidos como imágenes o documentos, pulse **⋮** → **Imprimir** → **▼** → **Todas las impresoras**, y después seleccione una impresora.

Administrador de dispositivo y datos

Actualizar el dispositivo

Podrá actualizar el dispositivo con el software más reciente.

Actualizar mediante el servicio Firmware over-the-air

Podrá actualizar el dispositivo con la versión del software más reciente mediante el servicio de Firmware over-the-air (FOTA).

En la pantalla Aplicaciones, pulse **Ajustes** → **Acerca del dispositivo** → **Actualizaciones software** → **Actualizar ahora**.

Actualizar con Samsung Kies

Descargue la última versión de Samsung Kies en el sitio web de Samsung. Inicie Samsung Kies y conecte el dispositivo al ordenador. Samsung Kies reconocerá el dispositivo automáticamente y mostrará las actualizaciones disponibles en caso de haberlas. Haga clic en el botón Actualizar en la casilla de diálogo para iniciar la actualización. Para obtener más información sobre la actualización, consulte la ayuda de Samsung Kies.



- No apague el ordenador ni desconecte el cable USB mientras el dispositivo se esté actualizando.
- Mientras el dispositivo se actualiza, no conecte otros dispositivos multimedia al ordenador. Si lo hace, podría interferir en el proceso de actualización.

Transferir archivos entre el dispositivo y un ordenador

Transfiera archivos de audio, vídeo, imagen o de otro tipo del dispositivo al ordenador y viceversa.



No desconecte el cable USB del dispositivo mientras se transfieren los archivos. Si lo hace, podría causar la pérdida de datos o estropear el dispositivo.



- No desconecte el dispositivo del ordenador mientras reproduce archivos guardados en el dispositivo en el ordenador conectado. Cuando termine de reproducir el archivo, desconecte el dispositivo del ordenador.
- Es posible que los dispositivos no se conecten correctamente si están conectados mediante un hub USB. Conecte el dispositivo directamente al puerto USB del ordenador.

Conectar como dispositivo multimedia

- 1 Conecte el dispositivo al ordenador con un cable USB.
- 2 Abra el panel de notificaciones, y después pulse **Conectado como dispositivo multimedia** → **Dispositivo multimedia (MTP)**.
Pulse **Cámara (PTP)** si el ordenador no admite el protocolo de transferencia multimedia (MTP) o si no ha instalado los controladores apropiados.
- 3 Transfiera archivos entre el dispositivo y el ordenador.

Conectar con Samsung Kies

Samsung Kies es una aplicación informática que administra contenidos multimedia y datos personales, y los sincroniza con dispositivos Samsung. Descargue la última versión de Samsung Kies en el sitio web de Samsung.

- 1 Conecte el dispositivo al ordenador con un cable USB.
Samsung Kies se iniciará automáticamente en el ordenador. Si Samsung Kies no se inicia, haga doble clic en el icono de Samsung Kies en el ordenador.
- 2 Transfiera archivos entre el dispositivo y el ordenador.
Para obtener más información, consulte la ayuda de Samsung Kies.

Hacer copias de seguridad y restaurar datos

Proteja sus datos personales, los datos de sus aplicaciones y sus ajustes en el dispositivo. Podrá hacer una copia de seguridad de sus datos confidenciales en una cuenta de copia de seguridad, y acceder a ellos en otro momento.

Usar una cuenta de Google

- 1 Pulse **Ajustes** en la pantalla Aplicaciones.
- 2 Pulse **Copia de seguridad y restablecimiento** y seleccione **Hacer copia de seguridad**.
- 3 Pulse **Cuenta de copia de seguridad** y seleccione una cuenta como la cuenta de copia de seguridad.



Para restaurar datos, deberá iniciar sesión en su cuenta de Google mediante el asistente de configuración. Podrá iniciar y abrir el asistente de configuración restableciendo los datos de fábrica en el dispositivo. Si no inicia sesión en su cuenta de Google mediante el asistente de configuración, el dispositivo no volverá a restaurar los datos de copia de seguridad.

Usar Samsung account

- 1 En la pantalla de aplicaciones, pulse **Ajustes** → **Cuentas** → **Añadir cuenta** → **Samsung account**, y después inicie sesión en su Samsung account.
- 2 Pulse **Ajustes** en la pantalla Aplicaciones.
- 3 Pulse **Cloud** → **Copia de seguridad**, seleccione los elementos de los que quiera realizar la copia de seguridad, y después seleccione **COPIA SEGURIDAD AHORA** → **COPIA DE SEGURIDAD**.



Para restaurar datos, abra la pantalla de aplicaciones, pulse **Ajustes** → **Cloud** → **Restaurar**, seleccione los elementos, y después pulse **RESTAURAR AHORA**.

Restablecer datos

Elimine todos los ajustes y los datos del dispositivo. Antes de restablecer los valores de fábrica, asegúrese de hacer copias de seguridad de todos los datos importantes almacenados en el dispositivo. Consulte [Hacer copias de seguridad y restaurar datos](#) para obtener más información.

En la pantalla Aplicaciones, pulse **Ajustes** → **Copia de seguridad y restablecimiento** → **Restablecer valores de fábrica** → **RESTABLECER EL DISPOSITIVO** → **ELIMINAR TODO**. El dispositivo se reiniciará automáticamente.

Ajustes

Sobre los ajustes

Use esta aplicación para configurar el dispositivo, configurar opciones de las aplicaciones y añadir cuentas.

Pulse **Ajustes** en la pantalla Aplicaciones.

Para buscar ajustes con palabras clave, pulse **Q**.

Ajustes rápidos

Acceda a la lista de sus opciones de configuración favoritas.

Para editar la lista de opciones de configuración favoritas, pulse **⋮** → **Editar ajustes rápidos**, seleccione una opción de configuración, y después pulse **HECHO**.

Conexiones de red

Wi-Fi

Active la función Wi-Fi para conectarse a una red Wi-Fi y acceder a Internet o a otros dispositivos de red.

En la pantalla Ajustes, pulse **Wi-Fi**, y después deslice el interruptor **Wi-Fi** para activarlo.

Podrá mantener una conexión de red estable seleccionando automáticamente la red Wi-Fi o la red móvil para usar la señal más fuerte. Para alternar automáticamente entre las redes, seleccione **Smart network switch**.

Para usar las opciones, pulse ⋮.

- **Buscar:** busca redes disponibles.
- **Wi-Fi Direct:** activa Wi-Fi Direct y conecta dispositivos directamente mediante Wi-Fi para compartir archivos.
- **Avanzado:** personaliza los ajustes de Wi-Fi.
- **Botón WPS:** se conecta a una red Wi-Fi protegida con un botón WPS.
- **Introducir PIN WPS:** se conecta a una red Wi-Fi protegida con un PIN de WPS.
- **Ayuda:** muestra información de ayuda sobre el uso de Wi-Fi.

Configurar la política de inactividad Wi-Fi

Pulse ⋮ → **Avanzado** → **Mantener Wi-Fi encendida durante el período de reposo.**



Cuando la pantalla esté desactivada, el dispositivo desactivará las conexiones Wi-Fi automáticamente. Cuando esto sucede, el dispositivo accede automáticamente a redes móviles si está configurado para usarlas. Esto puede suponer costes de transferencia de datos. Para evitar gastos adicionales, configure esta opción como **Siempre**.

Configurar las notificaciones de red

El dispositivo puede detectar redes Wi-Fi abiertas y mostrar un icono en la barra de estado para avisarle cuando estén disponibles.

Pulse ⋮ → **Avanzado** y seleccione **Notificación de red** para activar esta función.

Bluetooth

Active la función Bluetooth para intercambiar información a poca distancia.

En la pantalla Ajustes, pulse **Bluetooth** y después deslice el interruptor **Bluetooth** para activarlo.

Para usar más opciones, pulse ⋮.

- **Tiempo de espera de visibilidad:** define la duración de la visibilidad del dispositivo.
- **Archivos recibidos:** muestra los archivos recibidos mediante Bluetooth.
- **Cambiar nombre:** cambia el nombre del dispositivo.
- **Ayuda:** muestra información de ayuda sobre el uso de Bluetooth.

Módem USB/Bluetooth y Conexión compartida

Use el dispositivo para compartir la conexión de datos con otros dispositivos. Consulte [Módem USB/Bluetooth y Conexión compartida](#) para obtener más información.

En la pantalla Ajustes, pulse **Módem USB/Bluetooth y Conexión compartida**.

- **Conexión compartida:** usa la Conexión compartida para compartir la conexión de datos móviles con ordenadores u otros dispositivos mediante la red Wi-Fi. Podrá usar esta función si la conexión de red no está disponible.
- **Módem USB:** use el módem USB para compartir la conexión de datos móviles del dispositivo con un ordenador mediante USB. Cuando se conecta a un ordenador, el dispositivo se usa como módem inalámbrico para el ordenador.
- **Módem Bluetooth:** use el módem Bluetooth para compartir la conexión de datos móviles del dispositivo con ordenadores u otros dispositivos mediante Bluetooth.

Modo Avión

Este ajuste desactiva todas las funciones inalámbricas en el dispositivo. Solo puede usar los servicios sin red.

En la pantalla de Ajustes, pulse **Modo Avión**.

Uso de datos

Controle el uso de datos y personalice sus límites de uso.

En la pantalla de Ajustes, pulse **Uso de datos**.

- **Datos móviles:** configura el dispositivo para que use conexiones de datos en cualquier red móvil.
- **Establecer límite de datos móviles:** establece un límite para el uso de datos móviles.

Para usar más opciones, pulse .

- **Restringir datos en segundo plano:** desactiva la sincronización en segundo plano mientras usa una red móvil.
- **Mostrar uso Wi-Fi:** muestra el uso de datos transferidos por Wi-Fi.
- **Zonas Wi-Fi:** selecciona Conexión compartida para evitar que las aplicaciones activas en segundo plano las usen.

Ubicación

Cambia los ajustes de los permisos de información de ubicación.

En la pantalla Ajustes, pulse **Ubicación** y después desplace el interruptor **Ubicación** para activarlo.

- **Modo:** selecciona un medio para recopilar los datos de su ubicación.
- **Solicitudes de ubicación reciente:** muestra qué aplicaciones solicitan información sobre la ubicación actual, así como qué uso hacen de la batería.
- **Ajustes de ubicación:** muestra qué servicios de ubicación está usando el dispositivo.
- **Mis lugares:** configura perfiles que se usarán para ubicaciones específicas cuando utilice las funciones de GPS, Wi-Fi o Bluetooth para encontrar su ubicación actual.

Más redes

Personalice la configuración para controlar las redes.

En la pantalla Ajustes, pulse **Más redes**.

Aplicación de mensajería predeterminada

Seleccione la aplicación predeterminada para el servicio de mensajería.

Redes móviles

- **Datos móviles:** configura el dispositivo para que use conexiones de datos en cualquier red móvil.
- **Itinerancia de datos:** configura el dispositivo para que use conexiones de datos mientras se encuentra en itinerancia.
- **Nombres de punto de acceso:** configura nombres de punto de acceso (APN).
- **Modo de red:** selecciona un tipo de red.
- **Operadores de red:** busca redes disponibles y selecciona una red cuando se encuentra en el extranjero.

VPN

Configure y conéctese a redes privadas virtuales (VPN).

Conectar y compartir

NFC

Active la función NFC para leer o escribir etiquetas NFC que contengan información.

En la pantalla Ajustes, pulse NFC y después desplace el interruptor NFC para activarlo.

- **Android Beam:** active la función Android Beam para enviar datos, como páginas web y contactos, a dispositivos habilitados para NFC.
- **S Beam:** active la función S Beam para enviar datos como vídeos, imágenes y documentos, a dispositivos que admitan NFC y Wi-Fi Direct.
- **Pulsar y pagar:** establece la aplicación de pago predeterminada para realizar pagos móviles.



La lista de servicios de pago puede que no incluya todas las aplicaciones de pago disponibles.

Dispositivos cercanos

Cambie los ajustes para compartir contenidos al conectar el dispositivo a dispositivos cercanos.

En la pantalla de Ajustes, pulse **Dispositivos cercanos** y después pulse el interruptor **Dispositivos cercanos** para activarlo.

- **Nombre del disp.:** muestra el nombre del servidor multimedia para el dispositivo.
- **Tipo de contenido:** selecciona el tipo de contenido que quiere compartir.
- **Dispositivos permitidos:** muestra la lista de los dispositivos que pueden acceder al suyo.
- **Dispositivos denegados:** muestra la lista de los dispositivos que no pueden acceder al suyo.
- **Descargar en:** selecciona una ubicación de memoria para guardar los archivos multimedia.
- **Recibir archivos de otros dispo:** configura el dispositivo para que acepte cargas de otros dispositivos.

Imprimir

Configure los ajustes de los plug-ins de la impresora instalados en el dispositivo. Podrá buscar impresoras disponibles o añadir una manualmente para imprimir archivos mediante los servicios Wi-Fi o de la nube.

En la pantalla Ajustes, pulse **Imprimir**.

Screen Mirroring

Active la función para compartir la pantalla con otras personas.

En la pantalla Ajustes, pulse **Screen Mirroring**.

Sonido y pantalla

Sonidos y notificaciones

Cambie los ajustes de los distintos sonidos en el dispositivo.

En la pantalla de Ajustes, pulse **Sonidos y notificaciones**.

- **Modo de sonido:** configura el dispositivo para que use el perfil de sonido o de silencio.
- **Vibrar cuando suene:** configura el dispositivo para que vibre y reproduzca una melodía cuando reciba llamadas.
- **Melodías:** añade o selecciona una melodía de llamada para las llamadas entrantes.
- **Vibraciones:** añade o selecciona un patrón de vibración.
- **Melodía de notificación:** selecciona una melodía para reconocer los eventos, como mensajes entrantes y llamadas perdidas.

Pantalla

Cambie los ajustes de la pantalla.

En la pantalla de Ajustes, pulse **Pantalla**.

- **Brillo:** define el nivel de brillo de la pantalla.
- **Fuente:**
 - **Tipo de fuente:** cambia el tipo de fuente del texto en pantalla.
 - **Tamaño de fuente:** cambia el tamaño de la fuente.
- **Rotación de pantalla:** configura el contenido para que gire automáticamente al girar el dispositivo.
 - **Smart rotation:** configura la interfaz para que no gire de acuerdo con la orientación de su cara.
- **Smart Stay:** configura el dispositivo para evitar que se apague la retroiluminación de la pantalla mientras la mira.
- **Tiempo de espera de pantalla:** establece el tiempo que deberá transcurrir antes de que se apague la retroiluminación de la pantalla.

- **Modo de pantalla:**
 - **Adapt display:** use este modo para optimizar la pantalla conforme a sus ajustes.
 - **Dinámico:** use este modo para hacer que el tono de la pantalla sea más vivo.
 - **Estándar:** use este modo para un entorno normal.
 - **Foto profesional:** use este modo para que el tono de la pantalla tenga colores más reales.
 - **Cine:** use este modo para un entorno poco iluminado, como una habitación en penumbra.
- **Autoajuste tono pantalla:** configura el dispositivo para ahorrar energía ajustando el brillo de la pantalla.
- **Salvapantallas:** configura el dispositivo para que active un protector de pantalla cuando el dispositivo se esté cargando.
- **Indicador LED:**
 - **Cargando:** configura el dispositivo para que active la luz de notificación cuando la batería se esté cargando.
 - **Batería baja:** configura el dispositivo para que active la luz de notificación cuando el nivel de carga de la batería sea bajo.
 - **Notificaciones:** configura el dispositivo para que active la luz de notificación cuando haya llamadas perdidas, mensajes o notificaciones.
 - **Grabación de voz:** configura el dispositivo para que active la luz de notificación al grabar notas de voz.
- **Pantalla activa:** define el tiempo que permanecerá encendida la retroiluminación de las teclas Aplicaciones recientes y Atrás.
- **Más sensibilidad táctil:** configura el dispositivo para permitir el uso de la pantalla táctil con guantes puestos.



Si lleva las manos cubiertas (por ejemplo con guantes) al tocar el dispositivo, algunos comandos podrían no funcionar.

Fondos

Cambie los ajustes del fondo de pantalla.

En la pantalla de Ajustes, pulse **Fondos**.

- **Pantalla Inicio:** selecciona una imagen de fondo para la pantalla Inicio.
- **Pantalla Bloqueo:** selecciona una imagen de fondo para la pantalla Bloqueo.
- **Pantalla Inicio y Bloqueo:** selecciona una imagen de fondo para la pantalla Inicio y la pantalla Bloqueo.

Pantalla Bloqueo

Cambia los ajustes de la pantalla de Bloqueo.

En la pantalla Ajustes, pulse **Pantalla Bloqueo**.

- **Desbloqueo de pantalla:** activa la función de bloqueo de pantalla. Las siguientes opciones pueden variar según la función de bloqueo de pantalla que esté seleccionada.
- **Reloj dual:** muestra el reloj dual.
- **Tamaño de reloj:** cambia el tamaño del reloj.
- **Mostrar fecha:** muestra la fecha con el reloj.
- **Acceso directo de la cámara:** muestra el acceso directo a la cámara en la pantalla Bloqueo.



Es posible que esta función no esté disponible dependiendo de su región o su proveedor de servicios.

- **Información propietario:** introduzca su información, que aparecerá con el reloj.
- **Efecto de desbloqueo:** selecciona un efecto para verlo al desbloquear la pantalla.
- **Información adicional:** permite que el dispositivo muestre información adicional en la pantalla bloqueada.
- **Texto de ayuda:** configura el dispositivo para que muestre el texto de ayuda en la pantalla Bloqueo.

Panel de notificaciones

Personalice los elementos que aparecen en el panel de notificaciones.

En la pantalla de Ajustes, pulse **Panel de notificaciones**.

- **Ajuste de brillo:** configura el dispositivo para que muestre la barra de ajuste del brillo en el panel de notificaciones.
- **Aplicaciones recomendadas:** configura el dispositivo para que muestre una lista de aplicaciones recomendadas en el panel de notificaciones según sus acciones, como por ejemplo al conectar un auricular al dispositivo.
- **Config ajustes rápidos:** reorganiza los botones de ajustes rápidos que se muestran en el panel de notificaciones.

Caja de herramientas

Configure el dispositivo para usar la caja de herramientas.

En la pantalla de Ajustes, pulse **Caja de herramientas** y después pulse el interruptor **Caja de herramientas** para activarlo.

- **Aplicaciones:** muestra la lista de aplicaciones que mostrar en la caja de herramientas.
- **EDITAR:** selecciona las aplicaciones que quiere mostrar en la caja de herramientas.

Personalización

Modo Sencillo

Configura el dispositivo en modo Sencillo.

En la pantalla de Ajustes, pulse **Modo Sencillo**.

- **Modo Estándar:** configura el dispositivo en el modo Estándar.
- **Modo Sencillo:** configura el dispositivo en modo Sencillo.
- **Aplicaciones sencillas:** selecciona aplicaciones para mostrarlas con diseños más simples.

Accesibilidad

Use esta función para mejorar la accesibilidad del dispositivo. Consulte [Acerca de las funciones de accesibilidad](#) para obtener más información.

En la pantalla de Ajustes, pulse **Accesibilidad**.

Modo Privado

Configure el dispositivo para impedir que otras personas accedan a sus contenidos personales activando el modo Privado.

En la pantalla de Ajustes, pulse **Modo Privado** y después desplace el interruptor **Modo Privado** para activarlo.

- **Tipo acc a modo Privado:** configura o cambia el método de desbloqueo para activar el modo Privado.

Escáner dactilar

Registre sus huellas digitales en el dispositivo para protegerlo o iniciar sesión en su Samsung account.

En la pantalla de Ajustes, pulse **Escáner dactilar**.

- **Admin huella digital:** registra o elimina los datos de huellas digitales.
- **Cambiar contr alternativa:** cambia la contraseña alternativa por si el dispositivo no reconoce la huella digital.
- **Desbloqueo de pantalla:** define un método de desbloqueo y una contraseña alternativa.
- **Verificar Samsung account:** configura el dispositivo para que verifique su Samsung account con huellas digitales.

Movimiento

Movimientos y gestos

Active la función de reconocimiento de movimiento y cambie los ajustes que controlan el reconocimiento de movimiento en el dispositivo.

En la pantalla de Ajustes, pulse **Movimientos y gestos**.

- **Direct call:** configura el dispositivo para realizar una llamada de voz al sostener el dispositivo cerca del oído mientras ve detalles de una llamada, un mensaje o un contacto.
- **Smart alert:** configura el dispositivo para que emita una alerta si hay llamadas perdidas o mensajes nuevos al levantar el dispositivo.
- **Silencio/pausa:** configura el dispositivo para silenciar las llamadas entrantes o las alarmas, o para pausar la reproducción mediante movimientos de la palma o al retirar la vista de la pantalla.
 - **Colocar la palma sobre la pantalla:** configura el dispositivo para silenciar las llamadas entrantes o las alarmas, o para pausar la reproducción multimedia al cubrir la pantalla con la palma de la mano.
 - **Dar vuelta al dispositivo:** configura el dispositivo para que desactive el sonido de las llamadas entrantes o las alarmas, o para pausar la reproducción multimedia al colocar el dispositivo boca abajo.
- **Desplazar palma para capturar:** configura el dispositivo para hacer una captura de pantalla al desplazar la mano hacia la izquierda o derecha por la pantalla.

Air view

Pase el dedo sobre un elemento o sobre la pantalla, sin tocar, para previsualizar el contenido o ver información en una ventana emergente.

En la pantalla de Ajustes, pulse **Air view** y después pulse el interruptor **Air view** para activarlo.

Usuario y copia de seguridad

Cuentas

Añada cuentas de correo electrónico o redes sociales.

En la pantalla Ajustes, pulse **Cuentas**.

Cloud

Cambie los ajustes para la sincronización de datos o archivos con su Samsung account o el servicio de almacenamiento en la nube de Dropbox.

En la pantalla de Ajustes, pulse **Cloud**.

Copia de seguridad y restablecimiento

Cambie los ajustes para administrar los ajustes y los datos.

En la pantalla de Ajustes, pulse **Copia de seguridad y restablecimiento**.

- **Hacer copia de seguridad:** configura el dispositivo para que realice una copia de seguridad de los ajustes y los datos de las aplicaciones en el servidor de Google.
- **Cuenta de copia de seguridad:** configura o edita la cuenta de copia de seguridad de Google.
- **Restauración automática:** configura el dispositivo para restaurar los ajustes y los datos de las aplicaciones cuando vuelve a instalarlas en el dispositivo.
- **Restablecer valores de fábrica:** restablece los ajustes a los valores predeterminados de fábrica y elimina todos los datos.

Sistema

Idioma e introducción

Cambie los ajustes de entrada de texto. Puede que algunas opciones no estén disponibles, en función del idioma seleccionado.

En la pantalla de Ajustes, pulse **Idioma e introducción**.

Idioma

Seleccione un idioma de la pantalla para todos los menús y las aplicaciones.

Predeterminado

Seleccione un tipo de teclado predeterminado para la entrada de texto.

Teclado Samsung



Es posible que las opciones disponibles varíen en función de la región o el proveedor de servicios.

- **Español(ES):** selecciona un diseño predeterminado para el teclado.
- **Seleccionar idiomas de entrada:** seleccione los idiomas que vaya a utilizar para la entrada de texto.
- **Texto predictivo:** activa el modo de texto predictivo para predecir palabras según sus entradas y muestra sugerencias de palabras. También podrá personalizar los ajustes de predicción de palabras.
- **Sustitución automática:** el dispositivo corrige las palabras que están mal escritas o incompletas al pulsar la barra espaciadora o el signo de puntuación.
- **Mayúsculas automáticas:** usa mayúsculas en el primer carácter después de un signo de puntuación, como un punto o un signo de interrogación o exclamación.
- **Espaciado automático:** inserta automáticamente un espacio en blanco entre las palabras.
- **Puntuar automáticamente:** inserta un punto final cuando pulse dos veces la barra espaciadora.

- **Teclado de desplazamiento:**
 - **Ninguno:** desactiva la función de desplazamiento.
 - **Introducción continua:** introduzca texto desplazándose por el teclado.
 - **Control del cursor:** activa la función de navegación mediante teclado inteligente, para mover el cursor desplazando el teclado.
- **Sonido:** configura el dispositivo para que emita un sonido al pulsar una tecla.
- **Vista previa caracteres:** configura el dispositivo para que muestre una imagen grande de cada carácter a medida que los pulsa.
- **Restablecer ajustes:** restablece los ajustes del teclado Samsung.

Dictado por voz de Google

- **Idioma:** seleccione los idiomas que vaya a utilizar para la entrada de texto.
- **Reconocimiento de voz sin conexión:** descarga e instala los datos de idioma para la entrada de voz sin conexión.
- **Bloquear palabras ofensivas:** configura el dispositivo para que evite reconocer las palabras ofensivas en la opción de entrada de voz.

Opciones texto a voz

- **Motor TTS preferido:** selecciona un motor de síntesis de voz. Para cambiar los ajustes de los motores de síntesis de voz, pulse .
- **Índice de velocidad:** selecciona la velocidad de la función de texto a voz.
- **Escuchar un ejemplo:** reproduce el texto hablado de ejemplo.
- **Estado de idioma predet.:** muestra el estado del idioma predeterminado para la función de texto a voz.

Lectura de notificación

Configure el dispositivo para leer las notificaciones en voz alta cuando haya llamadas perdidas, mensajes o eventos.

Velocidad del cursor

Ajuste la velocidad de cursor para el ratón o el panel táctil conectados al dispositivo.

Fecha y hora

Acceda a los siguientes ajustes y modifíquelos para configurar la forma en que el dispositivo muestra la fecha y la hora.

En la pantalla de Ajustes, pulse **Fecha y hora**.



Si la batería permanece completamente descargada o fuera del dispositivo, la fecha y la hora se reiniciarán.

- **Fecha y hora automáticas:** actualiza la fecha y la hora automáticamente cuando se desplaza por zonas horarias diferentes.
- **Configurar fecha:** configure la fecha manualmente.
- **Configurar hora:** configure la hora manualmente.
- **Zona horaria automática:** el dispositivo recibe información de la zona horaria desde la red al desplazarse por zonas horarias diferentes.
- **Seleccionar zona horaria:** seleccione la zona horaria local.
- **Usar formato de 24 Horas:** muestra la hora en el formato de 24 horas.

Asistencia de seguridad

Active el modo Emergencia y defina contactos principales y mensajes de emergencia. consulte [Modo Emergencia](#) para obtener más información.

En la pantalla de Ajustes, pulse **Asistencia de seguridad**.

- **Modo Emergencia:** configura el dispositivo para activar el modo Emergencia y reducir el consumo de batería usando las funciones básicas tales como las llamadas.
- **Enviar mensajes de ayuda:** permite que el dispositivo envíe mensajes de ayuda pulsando tres veces el botón Encendido.
 - **Enviar grabación sonido:** configura el dispositivo para que grabe el sonido y lo envíe junto con el mensaje a los destinatarios.
- **Administr contactos principales:** selecciona o edita los destinatarios de los mensajes de ayuda.

Batería

Comprueba la energía consumida por el dispositivo.

En la pantalla de Ajustes, pulse **Batería**.

- **Mostrar porcentaje batería:** configura el dispositivo para que muestre la duración de la batería restante.

Ahorro de energía

Activa el modo Ahorro de energía y cambia los ajustes correspondientes. Consulte [Función de ahorro de energía](#) para obtener más información.

En la pantalla de Ajustes, pulse **Ahorro de energía**.

- **Ahorro de energía:** activa el modo Ahorro de energía y cambia los ajustes correspondientes.
 - **Restringir datos en segundo plano:** configura el dispositivo para impedir que las aplicaciones que se estén ejecutando en segundo plano usen la conexión de datos móviles.
 - **Restringir rendimiento:** configura el dispositivo para limitar varias opciones, como desactivar la retroiluminación de las teclas Aplicaciones recientes y Atrás.
 - **Modo Escala de grises:** configura el dispositivo para que muestre los colores de la pantalla en tonos grises.
- **Modo Ultrahorro de energía:** extiende el tiempo de inactividad y reduce el consumo de batería mostrando un diseño más simple y permitiendo el acceso limitado a las aplicaciones.



El tiempo de reposo máximo estimado muestra el tiempo que queda hasta que se agote la batería si no usa el dispositivo. Puede variar según los ajustes del dispositivo y las condiciones de uso.

Almacenamiento

Vea información sobre el dispositivo y la tarjeta de memoria, o formatee una tarjeta de memoria.

En la pantalla de Ajustes, pulse **Almacenamiento**.



Si formatea una tarjeta de memoria, eliminará todos los datos de forma permanente.



La capacidad disponible real de la memoria interna es menor que la capacidad especificada, ya que el sistema operativo y las aplicaciones predeterminadas ocupan parte de la memoria. La capacidad disponible puede cambiar al actualizar el dispositivo.

Seguridad

Cambie los ajustes para proteger el dispositivo y la tarjeta SIM o USIM.

En la pantalla Ajustes, pulse **Seguridad**.

- **Administradores de dispositivos:** muestra los administradores instalados en el dispositivo. Autoriza a los administradores para que apliquen nuevas políticas.
- **Fuentes desconocidas:** configura el dispositivo para permitir la instalación de aplicaciones de fuentes desconocidas.
- **Cifrar dispositivo:** establece una contraseña para cifrar los datos guardados en el dispositivo. Deberá introducir la contraseña cada vez que encienda el dispositivo.



Cargue la batería antes de activar este ajuste, ya que el cifrado de los datos puede llevar más de una hora.

- **Cifrar tarjeta SD externa:** configura el dispositivo para que cifre los archivos de una tarjeta de memoria.



Si restablece el dispositivo con los valores predeterminados de fábrica con este ajuste activado, el dispositivo no podrá leer los archivos cifrados. Deshabilite este ajuste antes de restablecer el dispositivo.

- **Controles remotos:** configura el dispositivo para que autorice el control del dispositivo perdido o robado de forma remota a través de Internet. Para usar esta función, deberá iniciar sesión en su Samsung account.
 - **Registro de cuenta:** añade o muestra su Samsung account.
 - **Servicio de ubicación de Google:** autoriza al dispositivo para recoger los datos de ubicación o para determinar la ubicación del dispositivo en caso de pérdida o robo, mediante redes Wi-Fi o móviles.
- **Alerta de cambio de SIM:** activa o desactiva la función de búsqueda del móvil, que ayuda a localizar el dispositivo en caso de pérdida o robo.
- **Ir al sitio web:** accede al sitio web Buscar mi dispositivo (Find my mobile, findmymobile.samsung.com). Desde el sitio web Buscar mi móvil, podrá rastrear y controlar el dispositivo perdido o robado.
- **Configurar bloqueo de tarjeta SIM:**
 - **Bloquear tarjeta SIM:** activa o desactiva la función de bloqueo de PIN para que se solicite el PIN antes de poder utilizar el dispositivo.
 - **Cambiar PIN de la tarjeta SIM:** cambia el PIN que utiliza para acceder a los datos de la SIM o USIM.

- **Hacer las contraseñas visibles:** configure el dispositivo para que muestre las contraseñas a medida que las introduce.
- **Actualización de políticas de seguridad:** configura el dispositivo para que busque y descargue actualizaciones de seguridad automáticamente.
- **Enviar informes de seguridad:** configura el dispositivo para que envíe informes de seguridad actualizados a Samsung automáticamente.
- **Almacenamiento:** configura un tipo de almacenamiento para los archivos de credenciales.
- **Credenciales de confianza:** usa certificados y credenciales para garantizar el uso seguro de diversas aplicaciones.
- **Instalar certificados desde SD:** instala certificados cifrados que se encuentren almacenados en el dispositivo USB.
- **Borrar credenciales:** borra el contenido de las credenciales del dispositivo y restablece la contraseña.

Ayuda

Consulte la información para aprender a usar el dispositivo y las aplicaciones, o para configurar ajustes importantes.

En la pantalla de Ajustes, pulse **Ayuda**.

Acerca del dispositivo

Acceda a información sobre el dispositivo, edite el nombre del dispositivo o actualice el software del dispositivo.

En la pantalla de Ajustes, pulse **Acerca del dispositivo**.

Aplicaciones

Administrador de aplicaciones

Vea y administre las aplicaciones del dispositivo.

En la pantalla Ajustes, pulse **Administrador de aplicaciones**.

Aplicaciones predeterminadas

Seleccione un ajuste predeterminado para el uso de aplicaciones.

En la pantalla de Ajustes, pulse **Aplicaciones predetermin.**

Llamadas

Personalice la configuración de las funciones de llamada.

En la pantalla Ajustes, pulse **Llamadas**.

- **Rechazo de llamada:** rechaza llamadas de números de teléfono específicos automáticamente. Añade números de teléfono a la lista de rechazados.
- **Respuesta y finalización de llamadas:**
 - **Pulsar el botón Inicio:** configura el dispositivo para que responda una llamada al pulsar el botón Inicio.
 - **Usar comandos de voz:** el dispositivo responde o rechaza una llamada mediante comandos de voz.
 - **Pulsar el botón Encendido:** configura el dispositivo para finalizar una llamada al pulsar el botón Encendido.

- **Ventanas emergentes de llamadas:**
 - **Vent emerg notificación llamada:** configura el dispositivo para que muestre una ventana emergente al recibir una llamada mientras usa las aplicaciones.
 - **Estado emerg llam entr:** configura el dispositivo para que muestre una ventana emergente con el estado de una llamada mientras usa las aplicaciones.
- **Mostrar info. de llamante:** configura el dispositivo para que muestre la actividad reciente del interlocutor en las redes sociales cuando reciba una llamada.
- **Alertas de llamada:**
 - **Vibrar al responder:** configura el dispositivo para que vibre cuando el interlocutor responda una llamada.
 - **Vibrar al finalizar:** configura el dispositivo para que vibre cuando el interlocutor finalice una llamada.
 - **Tono conexión llamada:** activa o desactiva el tono de conexión de las llamadas.
 - **Minutero:** activa o desactiva el tono del recordatorio de minutos.
 - **Tono de fin de llamada:** activa o desactiva el tono de desconexión de las llamadas.
 - **Notificar durante llamada:** configura el dispositivo para que le avise de los eventos importantes durante una llamada.
- **Accesorios de llamada:**
 - **Respuesta automática:** configura el dispositivo para responder una llamada automáticamente con el auricular conectado.
 - **Tiempo de respuesta:** establece el tiempo que el dispositivo esperará antes de responder una llamada.
 - **Condiciones llam. saliente:** configura el dispositivo para permitir llamadas salientes con un auricular Bluetooth, incluso si el dispositivo está bloqueado.
 - **Tipos de llamada saliente:** selecciona el tipo de llamada saliente que quiera realizar al usar un auricular Bluetooth.

- **Más ajustes:**
 - **Mostrar mi ID de llamante:** muestra su identificador de llamadas a los interlocutores para las llamadas salientes.
 - **Desvío de llamadas:** desvía las llamadas entrantes a otro número.
 - **Código de área automático:** configura el dispositivo para que inserte automáticamente un prefijo (código de área o de país) antes de un número de teléfono.
 - **Restricción de llamadas:** bloquea las llamadas entrantes o salientes.
 - **Llamada en espera:** recibe alertas de llamadas durante una llamada en curso.
 - **Rellamada automática:** activa la rellamada automática para llamadas que no pudieron conectarse o que se desconectaron.
 - **Número de marcación fija:** activa el modo FDN para restringir las llamadas a los números de la lista FDN. Introduzca el PIN2 que viene con la tarjeta SIM o USIM.
- **Melodías y tonos teclado:**
 - **Melodías:** añade o selecciona una melodía de llamada para las llamadas entrantes.
 - **Vibraciones:** añade o selecciona un patrón de vibración.
 - **Vibrar cuando suene:** configura el dispositivo para que vibre y reproduzca una melodía cuando reciba llamadas.
 - **Tono teclado de marcación:** configura el dispositivo para que emita sonidos al pulsar los botones del teclado.
- **Personalizar sonido de llamada:** personaliza o selecciona la calidad de sonido durante las llamadas al conectar unos auriculares.
- **Ocultar mi vídeo:** selecciona una imagen para mostrársela a la otra persona.

Contactos

Cambie los ajustes para usar los contactos.

En la pantalla de Ajustes, pulse **Contactos**.

- **Importar/exportar contactos:** importa o exporta contactos.
- **Contactos a mostrar:** selecciona los contactos que quiere mostrar.
- **Deslizar para llamar o enviar mensajes:** configura el dispositivo para realizar una llamada o enviar un mensaje al deslizar el dedo sobre un contacto hacia la izquierda o hacia la derecha en la lista de contactos.
- **Sólo contactos con teléfono:** configura el dispositivo para que muestre los contactos que solo tienen un número de teléfono.
- **Ordenar por:** selecciona una opción para ordenar los contactos.
- **Mostrar contactos por:** selecciona una opción para mostrar los nombres de los contactos.
- **Enviar varias tarj visita:** selecciona un medio para compartir contactos.
- **Cuentas:** añade o edita cuentas para sincronizar contactos.

Correo electrónico

Cambie los ajustes para administrar y enviar mensajes de correo electrónico.

En la pantalla de Ajustes, pulse **Correo electrónico**.

- **Administrar cuentas:** administre las cuentas de correo electrónico existentes o añada cuentas nuevas.
- **Pantalla:** cambia los ajustes para mostrar los mensajes de correo electrónico.
- **Pantalla predeterminada:** configura el dispositivo para que abra una pantalla específica después de eliminar mensajes de correo electrónico.
- **Ajustes de remitente prioritario:** cambia los ajustes de los remitentes prioritarios.
- **Direcciones de correo no deseado:** añade direcciones de correo electrónico para bloquearlas.
- **Retrasar envío de correo electrónico:** define el tiempo que el dispositivo esperará antes de enviar mensajes de correo electrónico al pulsar el botón de envío.

Galería

Cambie los ajustes para usar la **Galería**.

En la pantalla de Ajustes, pulse **Galería**.

- **Sincron solo por Wi-Fi:** configura el dispositivo para que sincronice los contenidos solo cuando la conexión Wi-Fi se encuentre activa.
- **Tag buddy:** configura el dispositivo para que muestre etiquetas contextuales.
- **Etiquetado de caras:** registra las caras de la imagen como etiquetas de cara.

Internet

Cambie los ajustes para usar Internet.

En la pantalla de Ajustes, pulse **Internet**.

- **Página de inicio:** define una página de inicio predeterminada.
- **Perfil de Autocompletar:** configura el dispositivo para que introduzca automáticamente los datos del usuario, como los nombres o números de teléfono, al completar formularios en páginas web.
- **Privacidad:** administra los datos personales al entrar en páginas web.

Mensajes

Cambie los ajustes para usar el servicio de mensajes.

En la pantalla de Ajustes, pulse **Mensajes**.

- **Aplicación de mensajería predeterminada:** seleccione la aplicación predeterminada para el servicio de mensajería.
- **Pantalla:** cambia los ajustes de la ventana de mensajería, como el tamaño de la fuente, el color de fondo y muchas opciones más.
- **Respuestas rápidas:** añade o edita la plantilla de mensajes.
- **Mensajes de texto:** cambia los ajustes de los mensajes de texto.
- **Mensajes multimedia:** cambia los ajustes de los mensajes multimedia.
- **Eliminar mensajes antiguos:** configura el dispositivo para eliminar los mensajes anteriores.
- **Remitentes prioritarios:** configura el dispositivo para mostrar una lista de remitentes prioritarios.
- **Mensajes push:** configura un intervalo para las notificaciones emergentes que le indican que tiene mensajes nuevos.

- **Difusión de célula:** configura el dispositivo para recibir mensajes de transmisión celular.
- **Notificaciones:** configura el dispositivo para que emita una alerta cuando tenga mensajes nuevos.
- **Firma:** configura el dispositivo para que muestre su firma en el mensaje.
- **Filtro de mensajes no deseados:** configura el dispositivo para que bloquee los mensajes de ciertos números que contengan ciertas palabras.
- **Perm. acc. a todos vínc.:** configura el dispositivo para permitir el acceso a los enlaces de los mensajes al tocarlos.

Calendario

Cambie los ajustes para usar el **Calendario**.

En la pantalla de Ajustes, pulse **Calendario**.

- **Primer día de la semana:** selecciona el primer día de la semana.
- **Mostrar números de semana:** configura el dispositivo para mostrar la cantidad de semanas en un año.
- **Ocultar eventos rechazados:** configura el dispositivo para ocultar los eventos expirados.
- **Ocultar tareas completadas:** configura el dispositivo para ocultar las tareas concluidas.
- **Previsión tiempo a 7 días:** configura el dispositivo para mostrar el pronóstico del tiempo.
- **Bloquear zona horaria:** configura el dispositivo para mantener los ajustes de zona horaria de forma que no cambien al moverse a lo largo de zonas horarias diferentes.
- **Seleccionar zona horaria:** selecciona la zona horaria.
- **Ver hoy según:** configura el calendario para que use su zona horaria o una zona horaria seleccionada.
- **Seleccionar tipo de alerta:** selecciona los ajustes de notificación para los eventos.
- **Sonido de notificación:** selecciona una melodía para reconocer eventos o tareas.
- **Vibración:** configura el dispositivo para que vibre para reconocer eventos o tareas.
- **Respuestas rápidas:** crea plantillas para enviar mensajes a participantes de los diversos eventos.

S Voice

Cambie los ajustes de reconocimiento de voz.

En la pantalla de Ajustes, pulse **S Voice**.

- **Despertar por voz:** configura el dispositivo para iniciar el reconocimiento de voz diciendo un comando de activación mientras usa **S Voice**.
- **Abrir con botón Inicio:** configura el dispositivo para iniciar **S Voice** al pulsar dos veces el botón Inicio.
- **Idioma:** selecciona un idioma para el reconocimiento de voz.
- **Iniciar altavoz autom.:** configura el dispositivo para activar el altavoz automáticamente al realizar una llamada con **S Voice**.
- **Borrar datos de S Voice:** elimina los datos usados por **S Voice** del servidor de **S Voice**.
- **Acerca de S Voice:** muestra la información de la versión.

Accesibilidad

Acerca de las funciones de accesibilidad

Los menús de accesibilidad son funciones especiales para las personas que padecen discapacidades físicas como mala visión o trastornos auditivos. Se pueden usar las siguientes funciones:

- TalkBack
- Cambiar el tamaño de fuente
- Ampliar la pantalla
- Recordatorios de notificaciones
- Invertir los colores de la pantalla
- Ajuste de color
- Desactivar todos los sonidos
- Notificación de flash
- Ajustar el balance de sonido
- Modo de audio monofónico
- Personalizar los ajustes de subtítulos
- Menús de asistencia
- Configurar las opciones de pulsación
- Modo de control de interacción
- Cambiar el método de respuesta o finalización de llamadas
- Modo de pulsación simple
- Administrar los ajustes de accesibilidad

Para usar los menús de accesibilidad, en la pantalla de Aplicaciones, pulse **Ajustes** → **Accesibilidad**.

Usar el botón Inicio para abrir los menús de accesibilidad

Podrá acceder a los siguientes menús de accesibilidad pulsando tres veces el botón Inicio rápidamente.

- Accesibilidad
- TalkBack
- Colores negativos
- Control de interacción

En la pantalla de aplicaciones, pulse **Ajustes** → **Accesibilidad** → **Acceso directo**, y después pulse el interruptor **Acceso directo** para activarlo. Después, seleccione un menú de accesibilidad para abrir al pulsar el botón Inicio tres veces rápidamente.

Si selecciona más de un menú, el dispositivo mostrará una ventana emergente para preguntarle qué menú quiere usar cada vez que pulse el botón Inicio tres veces rápidamente. Para habilitar el **Control de interacción** en los menús de accesibilidad, active la función. En la pantalla de aplicaciones, pulse **Ajustes** → **Accesibilidad** → **Destreza e interacción** → **Control de interacción**, y después pulse el interruptor **Control de interacción** para activarlo.

Respuestas de voz (TalkBack)

Activar o desactivar TalkBack

Al activar TalkBack, el dispositivo leerá en voz alta el texto de la pantalla o las funciones seleccionadas. Esta función resulta útil si tiene dificultad para ver la pantalla.

1 En la pantalla de aplicaciones, pulse **Ajustes** → **Accesibilidad** → **Visión** → **TalkBack**.

2 Desplace el interruptor **TalkBack** para activarlo.

Para desactivar TalkBack, desplace el interruptor **TalkBack** y luego toque dos veces rápidamente cualquier parte de la pantalla.

3 Pulse **Aceptar**.

Para desactivar TalkBack, pulse **Aceptar** y toque cualquier parte de la pantalla dos veces rápidamente.

Al activar TalkBack, el dispositivo proporcionará respuestas de voz y leerá en voz alta las funciones que seleccione. Además, el dispositivo proporcionará respuestas de voz cuando la pantalla esté apagada, cuando haya notificaciones, y en muchos casos más.

Al activar la **Exploración táctil** mientras usa TalkBack, el dispositivo leerá los elementos seleccionados en voz alta. En primer lugar, el dispositivo leerá los elementos de la pantalla en voz alta al tocarlos. A continuación, el dispositivo realizará la acción o abrirá la aplicación al tocar cualquier parte de la pantalla dos veces rápidamente. Si desactiva la **Exploración táctil**, el dispositivo no podrá realizar ciertas acciones que exijan gestos con los dedos.

Para activar la función de **Exploración táctil**, en la pantalla de aplicaciones, pulse **Ajustes** → **Accesibilidad** → **Visión** → **TalkBack** → **AJUSTES**, y luego seleccione **Exploración táctil**.



Algunas funciones no estarán disponibles al usar TalkBack.

Manejar la pantalla con los dedos

Podrá usar varios gestos con los dedos para manejar la pantalla al usar TalkBack. Si desactiva la **Exploración táctil**, el dispositivo no podrá realizar algunas acciones que exijan gestos con los dedos.

Para activar la función de **Exploración táctil**, en la pantalla de aplicaciones, pulse **Ajustes** → **Accesibilidad** → **Visión** → **TalkBack** → **AJUSTES**, y luego seleccione **Exploración táctil**.

- Explorar la pantalla: coloque un dedo sobre la pantalla y muévalo para desplazarse a lo largo de ella. Mantenga pulsado un elemento, y el dispositivo lo leerá en voz alta. Al retirar el dedo, el elemento que se encuentre debajo quedará seleccionado.
- Seleccionar elementos: pulse un elemento para resaltarlo. O mantenga pulsado un elemento mientras explora la pantalla, y después retire el dedo.
- Abrir el elemento seleccionado: mientras lee en voz alta los elementos seleccionados, cuando escuche el elemento que quiera, retire el dedo del elemento. Después, pulse cualquier parte de la pantalla dos veces rápidamente.
- Seleccionar el elemento anterior: desplácese rápidamente hacia arriba o hacia la izquierda con un dedo.

- Seleccionar el elemento siguiente: desplácese rápidamente hacia abajo o hacia la derecha con un dedo.
- Desplazar las listas: desplace la pantalla hacia arriba o hacia abajo con dos dedos.
- Regresar a la página anterior: desplace la pantalla hacia la derecha con dos dedos.
- Pasar a la página siguiente: desplace la pantalla hacia la izquierda con dos dedos.
- Desbloquear la pantalla: deslice dos dedos en cualquier dirección dentro del área de la pantalla de bloqueo.
- Abrir el panel de notificaciones: deslice la parte superior de la pantalla hacia abajo con dos dedos.
- Abrir el panel de ajustes rápidos: deslice la parte superior de la pantalla hacia abajo con tres dedos.

Podrá configurar los ajustes de gestos con los dedos para TalkBack en la sección **Administrar gestos**. Consulte [Configurar los ajustes de gestos con los dedos](#) para obtener más información.

Configurar los ajustes de gestos con los dedos

Al usar TalkBack, podrá realizar acciones con gestos de los dedos. Podrá realizar acciones como volver a la pantalla anterior, abrir la pantalla Inicio, y muchas cosas más. Configure los gestos de los dedos antes de usarlos.

Configurar los ajustes de los gestos para los accesos directos

Use esta función para configurar ocho gestos de accesos directos. Podrá configurar gestos tales como deslizar el dedo hacia arriba y hacia la derecha sin retirarlo, y muchas cosas más. Podrá cambiar los gestos para los accesos directos o asignar funciones a los accesos directos vacíos.

En la pantalla de aplicaciones, pulse **Ajustes** → **Accesibilidad** → **Visión** → **TalkBack** → **AJUSTES** → **Administrar gestos**. Seleccione un gesto y, después, asígnele una función.

Podrá asignar las siguientes funciones:

- **Botón volver:** vuelve a la pantalla anterior.
- **Botón de inicio:** abre la pantalla Inicio.
- **Botón de visión general:** abre la lista de aplicaciones usadas recientemente.
- **Abrir notificaciones:** abre el panel de notificaciones.

- **Abrir menú de contexto global:** abre el menú contextual global. Mantenga pulsada la pantalla para abrir el menú contextual global circular. Podrá usar funciones, como **Navegación rápida**, **Leer desde la parte superior**, **Escribir última frase**, y **Leer a partir del siguiente elemento**. Después, explore los menús dibujando un círculo con el dedo sin levantarlo de la pantalla. Cuando encuentre el menú que quiera, retire el dedo del menú para seleccionarlo.
Pulse **Pausar notificaciones** en la parte superior izquierda de la pantalla para pausar las respuestas de voz.
Pulse **Ajustes de TalkBack** en la parte superior derecha de la pantalla para acceder a los ajustes de TalkBack. Consulte [Configurar los ajustes de TalkBack](#) para obtener más información.
- **Abrir menú de contexto local:** abre el menú contextual local. Podrá seleccionar una unidad para leer texto en la pantalla. Si usa esta función mientras introduce texto, podrá acceder a menús contextuales como el menú de control del cursor. Mantenga pulsada la pantalla para abrir el menú contextual circular. Después, explore los menús dibujando un círculo con el dedo sin levantarlo de la pantalla. Cuando encuentre el menú que quiera, retire el dedo del menú para seleccionarlo.
- **Leer desde la parte superior:** lee elementos en voz alta desde el primero hasta el último en el orden en que se encuentran.
- **Leer a partir del siguiente elemento:** lee elementos en voz alta desde el elemento que sigue después del elemento seleccionado en el orden en que se encuentran.

Cambiar las unidades de lectura

Al usar TalkBack, podrá escuchar el texto de la pantalla. Podrá deslizar el dedo hacia arriba, abajo, la izquierda o la derecha para seleccionar el texto que quiera. De manera predeterminada, el dispositivo leerá el texto del área seleccionada en voz alta. También podrá configurar el dispositivo para que lea el texto en otras unidades de lectura, tales como líneas o párrafos.

Cambiar las unidades de lectura con el menú contextual local

- 1 Seleccione un texto para leerlo.
- 2 Deslice el dedo hacia arriba, y luego hacia la derecha sin levantarlo para abrir el menú contextual local.
- 3 Mantenga pulsada la pantalla y dibuje un círculo con el dedo para explorar los menús. Después, retire el dedo al escuchar la opción **Cambiar nivel de detalle**.

- 4 Mantenga pulsada la pantalla nuevamente y dibuje un círculo con el dedo para explorar los menús. Después, retire el dedo cuando escuche la unidad de lectura que quiera.

Para cambiar el gesto del acceso directo para abrir el menú contextual local, consulte [Configurar los ajustes de los gestos para los accesos directos](#).

Pausar el uso de TalkBack

Abra el menú contextual global deslizando el dedo hacia abajo y hacia la derecha en la pantalla sin retirarlo. Al seleccionar **Pausar notificaciones** en la parte superior izquierda de la pantalla, se pausará TalkBack.

Al pausar TalkBack, podrá reanudar las notificaciones encendiendo la pantalla, o con otros métodos. Para cambiar el método para reanudar TalkBack, abra la pantalla de aplicaciones y pulse **Ajustes** → **Accesibilidad** → **Visión** → **TalkBack** → **AJUSTES** → **Reanudar desde suspensión**. Después, seleccione una opción.

Para cambiar el gesto del acceso directo para abrir el menú contextual global, consulte [Configurar los ajustes de los gestos para los accesos directos](#).

Uso de la función de navegación rápida

Con la función de navegación rápida, podrá acceder a los menús dibujando un círculo en la pantalla sin tener que desplazarse hacia arriba o hacia abajo para seleccionar un elemento.

Abra el menú contextual global deslizando el dedo hacia abajo y hacia la derecha en la pantalla sin retirarlo. Mantenga pulsada la pantalla y dibuje un círculo alrededor del menú con el dedo para explorar los menús. Después, retire el dedo al escuchar la opción **Navegación rápida**. Pulse la pantalla nuevamente y dibuje un círculo alrededor del menú con el dedo para explorar los menús. Después, retire el dedo cuando escuche el menú que quiera.

Añadir y administrar etiquetas de imágenes

Podrá asignar etiquetas a las imágenes de la pantalla. El dispositivo leerá las etiquetas en voz alta al seleccionar imágenes. Añada etiquetas a las imágenes no etiquetadas con el menú contextual local.

Abra el menú contextual local deslizando el dedo hacia arriba y hacia la derecha en la pantalla sin retirarlo. Mantenga pulsada la pantalla y dibuje un círculo alrededor del menú con el dedo para explorar los menús. Al escuchar el menú para añadir etiquetas, retire el dedo para añadirlas.

Para ver las etiquetas, en la pantalla de aplicaciones, pulse **Ajustes** → **Accesibilidad** → **Visión** → **TalkBack** → **AJUSTES** → **Administrar etiquetas personalizadas**.

Configurar los ajustes de TalkBack

Configure los ajustes de TalkBack según le resulte más cómodo.

En la pantalla de aplicaciones, pulse **Ajustes** → **Accesibilidad** → **Visión** → **TalkBack** → **AJUSTES**. O abra el menú contextual global deslizando el dedo hacia abajo y hacia la derecha en la pantalla sin retirarlo. Después, deslice el dedo hacia la parte superior derecha de la pantalla y retírelo al escuchar la opción **Ajustes de TalkBack**.

- **Volumen de voz:** ajusta el volumen de las respuestas de voz.

El volumen de las respuestas de voz puede variar según el volumen de los recursos multimedia. Para ajustar el volumen de los contenidos multimedia, pulse el botón Volumen hacia arriba o hacia abajo mientras escucha las respuestas de voz. O, en la pantalla de aplicaciones, pulse **Ajustes** → **Sonidos y notificaciones**, y arrastre la barra de ajuste de volumen del contenido hacia la izquierda o hacia la derecha.

- **Usar cambios de tono:** configura el dispositivo para que lea el texto en voz alta pero en un tono diferente al introducirlo con un teclado.
- **Eco de teclado:** configura el dispositivo para que lea en voz alta el texto o los símbolos que introduce con el teclado. También podrá definir el tipo de teclado al que quiere aplicar esta función.
- **Con pantalla apagada:** configura el dispositivo para que emita respuestas de voz cuando la pantalla esté apagada.
- **Sensor de proximidad:** configura el dispositivo para pausar las respuestas de voz al colocar la mano sobre el sensor en la parte superior del dispositivo. Para reanudar las respuestas de voz, toque la pantalla.
- **Agitar para iniciar la lectura continua:** configura el dispositivo para que lea en voz alta el texto de la pantalla al agitarlo. Podrá seleccionar entre distintas intensidades de movimiento.
- **Decir ID de llamada:** configura el dispositivo para que lea en voz alta el nombre de la persona que llama al recibir una nueva llamada.
- **Vibración:** configura el dispositivo para que vibre al explorar la pantalla.
- **Sonido:** configura el dispositivo para que emita un sonido al controlar la pantalla, como por ejemplo cuando se desplaza, y en muchos casos más.
- **Dar prioridad a audio de discurso:** configura el dispositivo para que disminuya el volumen al leer un elemento en voz alta.
- **Volumen de sonido:** ajusta el volumen del sonido al tocar la pantalla para controlarlo. Esta función estará disponible si selecciona **Sonido**.

- **Exploración táctil:** configura el dispositivo para que lea en voz alta los elementos que se encuentren bajo su dedo al tocar la pantalla. Por ejemplo, al pulsar **Menú** en la pantalla de inicio con el dedo, el dispositivo leerá la palabra “**Menú**”. Para seleccionar **Menú**, retire el dedo y pulse cualquier parte de la pantalla dos veces rápidamente. Podrá mover la página que quiera desplazando la pantalla hacia la izquierda o hacia la derecha con dos dedos. Si quiere aprender a controlar la pantalla con la función de exploración táctil, consulte [Manejar la pantalla con los dedos](#) para obtener más información.
- **Desplazar listas automáticamente:** configura el dispositivo para que se desplace automáticamente por el resto de la lista fuera de la pantalla y lea los elementos en voz alta.
- **Selección con un toque:** configura el dispositivo para abrir el elemento seleccionado al tocarlo una vez.
- **Tutorial de exploración táctil:** muestra el tutorial para aprender a usar la función de exploración táctil.
- **Administrar gestos:** asigna acciones que llevar a cabo al realizar gestos con los dedos. Consulte [Configurar los ajustes de gestos con los dedos](#) para obtener más información.
- **Administrar etiquetas personalizadas:** muestra las etiquetas que añadió.
- **Reanudar desde suspensión:** selecciona un método para reanudar las respuestas de voz.
- **Ajustes de desarrollador:** configura las opciones para el desarrollo de aplicaciones.

Usar el dispositivo con la pantalla apagada

Configura el dispositivo para que desactive la pantalla para proteger la privacidad del contenido. La pantalla no se activará al pulsar los botones externos o la pantalla. Las funciones que se encuentren activas no se desactivarán.

En la pantalla de aplicaciones, pulse **Ajustes** → **Accesibilidad** → **Visión**, y luego seleccione **Pantalla oscura**. Podrá activar o desactivar esta función pulsando dos veces el botón Encendido.

Usar la función de introducción con teclas rápidas

Configura el dispositivo para introducir un carácter al retirar el dedo del carácter en el teclado. Podrá usar esta función para introducir caracteres en lugar de retirar el dedo y tocar dos veces la pantalla.

En la pantalla de aplicaciones, pulse **Ajustes** → **Accesibilidad** → **Visión**, y luego seleccione **Entrada de tecla rápida**.

Leer contraseñas en voz alta

Configura el dispositivo para que lea la contraseña en voz alta cuando la introduce con TalkBack activado. Use esta función para asegurarse de estar introduciendo la contraseña correcta.

En la pantalla de aplicaciones, pulse **Ajustes** → **Accesibilidad** → **Visión**, y luego seleccione **Decir contraseñas**.

Configurar las funciones de texto a voz

Modifique los ajustes de las funciones de texto a voz que se usan al activar TalkBack, como los idiomas, la velocidad y muchas opciones más.

En la pantalla de aplicaciones, pulse **Ajustes** → **Accesibilidad** → **Visión** → **Opciones texto a voz**, y después use las siguientes funciones:

- **Motor de texto a voz de Samsung / Síntesis de Google:** selecciona un motor para la función de texto a voz.
- **Índice de velocidad:** selecciona la velocidad de la función de texto a voz.
- **Escuchar un ejemplo:** reproduce el texto hablado de ejemplo. Si el dispositivo no puede leer ejemplos en voz alta, pulse  → **Instalar datos de voz** para descargar e instalar datos de voz para la función de texto a voz.
- **Estado de idioma predet.:** muestra el estado del idioma actual para la función de texto para leer.

Introducir texto con el teclado

Para mostrar el teclado, pulse el campo de entrada de texto, y después toque cualquier parte de la pantalla dos veces rápidamente.

Al pulsar el teclado, el dispositivo leerá en voz alta los caracteres que se encuentren bajo su dedo. Cuando escuche el carácter que quiera, retire el dedo de la pantalla para seleccionarlo. El carácter se introducirá y el dispositivo leerá el texto en voz alta.

Si no ha activado **Entrada de tecla rápida**, retire el dedo del carácter que quiera, y después pulse cualquier parte de la pantalla dos veces rápidamente. Para activar la función de introducción rápida, en la pantalla de aplicaciones, pulse **Ajustes** → **Accesibilidad** → **Visión**, y después seleccione **Entrada de tecla rápida**.

Introducir caracteres adicionales

Mantenga pulsado un botón del teclado. Si hay caracteres adicionales disponibles en el botón, aparecerá una ventana emergente por encima del teclado para mostrar los caracteres. Para seleccionar un carácter, deslice el dedo en la pantalla hasta escuchar el carácter que quiera y después retírelo.

Cambia el idioma de entrada

Para añadir idiomas de introducción, en la pantalla de aplicaciones, pulse **Ajustes** → **Idioma e introducción**. A continuación, pulse **Teclado Samsung** → **Seleccionar idiomas de entrada** y seleccione qué idiomas usar.

Para cambiar el idioma de entrada, pulse , y después pulse cualquier parte de la pantalla dos veces rápidamente.

Editar texto

Use el menú contextual local para mover el cursor o copiar y pegar texto.

Abra el menú contextual local deslizando el dedo hacia arriba y hacia la derecha en la pantalla sin retirarlo. Mantenga pulsada la pantalla y dibuje un círculo alrededor del menú con el dedo para explorar el menú. Después, retire el dedo al escuchar la opción **Cambiar el nivel de detalle**. Pulse la pantalla nuevamente y dibuje un círculo alrededor del menú para explorar los menús. Después retire el dedo cuando escuche la unidad de lectura que quiera.



Al editar texto, configure la unidad de lectura en palabra o el carácter según le resulte cómodo. En el modo de selección, el dispositivo seleccionará texto según la unidad de lectura que haya establecido.

Deslice el dedo hacia arriba, abajo, la izquierda o la derecha para escuchar el texto. Cuando escuche el texto que quiere editar, realice las siguientes acciones:

- Eliminar texto: pulse el botón de eliminación en el teclado.
- Seleccionar texto con el modo de selección: active el modo de selección para seleccionar y escuchar el texto. Para activar el modo de selección, abra el menú contextual local y seleccione **Control del cursor** → **Iniciar el modo de selección**. Desplácese hacia la izquierda o hacia la derecha para escuchar el texto antes o después del texto seleccionado. Para desactivar el modo de selección, abra el menú contextual local y seleccione **Control del cursor** → **Finalizar el modo de selección**.
- Seleccionar el texto completo: abra el menú contextual local y seleccione **Control del cursor** → **Seleccionar todo**. Se seleccionará todo el texto del documento.
- Copiar o recortar texto: seleccione texto con el menú contextual local. Después, abra el menú contextual local y seleccione **Control del cursor**. Seleccione **Copiar** para copiar el texto seleccionado, o seleccione **Cortar** para cortar el texto seleccionado. El texto seleccionado se guardará en el portapapeles.
- Pegar texto: coloque el cursor en el punto en el que quiere insertar el texto, abra el menú contextual local, y después seleccione **Control del cursor** → **Pegar**.

Introducir texto por voz

Puede introducir texto por voz. Para mostrar el teclado, pulse el campo de entrada de texto, y después toque cualquier parte de la pantalla dos veces rápidamente.

Al mantener pulsado , el dispositivo mostrará una ventana emergente con las opciones del teclado. Deslice el dedo en la pantalla sin retirarlo. Al seleccionar , retire el dedo. Después, diga las palabras que quiera introducir en el campo de texto. Las palabras que diga aparecerán como texto en la pantalla, y el dispositivo las leerá en voz alta.

Para introducir texto adicional, seleccione el botón del micrófono y diga las palabras.

Cambiar el tamaño de fuente

Use esta función para cambiar el tamaño de la fuente. El dispositivo ofrece varios tamaños de fuente para permitir un uso más cómodo del dispositivo para los usuarios que sufren de dificultades visuales. El tamaño de fuente **Enorme** podría no estar disponible en algunas aplicaciones.

En la pantalla de aplicaciones, pulse **Ajustes** → **Accesibilidad** → **Visión** → **Tamaño de fuente**.

Ampliar la pantalla

Use esta función para ampliar la pantalla y para hacer zoom sobre un área específica.

En la pantalla de aplicaciones, pulse **Ajustes** → **Accesibilidad** → **Visión** → **Gestos de ampliación**, y después pulse el interruptor **Gestos de ampliación** para activarlo.

- Aumentar y reducir el zoom: pulse la pantalla tres veces rápidamente para hacer zoom en un área específica. Vuelva a pulsar la pantalla tres veces rápidamente para volver a la vista normal.
- Explorar la pantalla mediante desplazamiento: use dos dedos para desplazarse a lo largo de la pantalla ampliada.
- Ajustar el rango de zoom: pulse la pantalla ampliada con dos dedos. Después, separe o junte los dedos para ajustar el rango.



- No se pueden ampliar los teclados de la pantalla.
- Al activar esta función, el rendimiento de ciertas aplicaciones, como **Teléfono** y **Calculadora**, podrían verse afectadas.

Definir recordatorios de notificaciones

Use esta función para reconocer notificaciones que no haya comprobado en el intervalo entre las alertas.

En la pantalla de aplicaciones, pulse **Ajustes** → **Accesibilidad** → **Visión** → **Recordar notificación**, y después pulse el interruptor **Recordar notificación** para activarlo.

Para configurar un intervalo entre las alertas, pulse **Intervalo de recordatorio**.

Invertir los colores de la pantalla

Use esta función para mejorar la visibilidad de la pantalla y ayudar a los usuarios a reconocer el texto más fácilmente. Al activar esta función, el dispositivo mostrará una imagen negativa con los colores invertidos. Al invertir los colores, aumentará el contraste entre el blanco y el negro.

En la pantalla de aplicaciones, pulse **Ajustes** → **Accesibilidad** → **Visión**, y luego seleccione **Colores negativos**.

Ajuste de color

Use esta función para ajustar el modo en el que aparecen los colores en la pantalla si tiene dificultad para distinguir los colores. El dispositivo modificará los colores para hacerlos más fáciles de reconocer.

- 1 En la pantalla de aplicaciones, pulse **Ajustes** → **Accesibilidad** → **Visión** → **Ajuste de color**.
- 2 Pulse el interruptor **Ajuste de color** para activarlo.
- 3 Pulse **INICIAR**.
- 4 Organice los ladrillos de colores en orden de similitud, comenzando por el color de base.
- 5 Cuando haya terminado de ajustar los colores, pulse **FIN**.
Si puede distinguir los colores, no será necesario realizar más ajustes.
- 6 Si aún no puede distinguir los colores, pulse **Cámara o Imagen**.
- 7 Arrastre la barra de ajuste del color hacia la izquierda o hacia la derecha y pulse **FIN**.
Para volver a ajustar el color, pulse **⋮** → **Reajustar el color**.

Configurar la notificación de flash

Configura el flash de la cámara para que parpadee cuando reciba llamadas entrantes, mensajes nuevos o notificaciones.

En la pantalla de aplicaciones, pulse **Ajustes** → **Accesibilidad** → **Audición**, y luego seleccione **Notificación de parpadeo**.

Desactivar todos los sonidos

Configure el dispositivo para desactivar todos los sonidos, como los sonidos multimedia y la voz del interlocutor durante las llamadas.

En la pantalla de aplicaciones, pulse **Ajustes** → **Accesibilidad** → **Audición**, y luego seleccione **Desactivar todos los sonidos**.

Configuración de subtítulos

Subtítulos de Samsung

En la pantalla de aplicaciones, pulse **Ajustes** → **Accesibilidad** → **Audición** → **Subtítulos de Samsung (CC)**, y después pulse el interruptor **Subtítulos de Samsung (CC)** para activarlo.

Use las siguientes opciones:

- **Alineación:** modifica la posición de los subtítulos.
- **Fuente:** cambia el tipo de fuente.
- **Tamaño de fuente:** cambia el tamaño de la fuente.
- **Borde:** cambia el borde del texto de los subtítulos.
- **Fuente:** cambia el color y la transparencia del texto.
- **Fondo:** cambia el color y la transparencia del fondo de la casilla de subtítulos.
- **Ventana de subtítulos:** cambia el color y la transparencia del fondo de la ventana de subtítulos.

Subtítulos de Google

En la pantalla de aplicaciones, pulse **Ajustes** → **Accesibilidad** → **Audición** → **Subtítulos de Google (CC)**, y después pulse el interruptor **Subtítulos de Google (CC)** para activarlo.

Use las siguientes opciones:

- **Idioma:** selecciona un idioma para los subtítulos.
- **Tamaño de texto:** cambia el tamaño de la fuente.
- **Estilo de subtítulos:** cambia el estilo de los subtítulos.

Ajustar el balance de sonido

Configure el dispositivo para ajustar el balance de sonido al usar auriculares.

Para ajustar el balance de sonido, conecte un auricular al dispositivo. En la pantalla de aplicaciones, pulse **Ajustes** → **Accesibilidad** → **Audición** → **Balance de sonido**. Desplace la barra de ajuste hacia la izquierda o hacia la derecha y ajuste el balance de sonido, y después pulse **ACEPTAR**.

Audio mono

Cambia el modo de sonido de estéreo a monoaural al conectar un auricular. El sonido monofónico combina el sonido estéreo en una señal que se reproduce mediante todos los altavoces. Use esta opción si padece discapacidad auditiva o si le resulta más cómodo utilizar un solo auricular.

En la pantalla de aplicaciones, pulse **Ajustes** → **Accesibilidad** → **Audición**, y luego seleccione **Audio mono**.

Menú de asistencia

Mostrar el icono de accesos directos de asistencia

Configure el dispositivo para que muestre el icono de accesos directos de ayuda. Podrá usar el icono para acceder a aplicaciones, funciones y ajustes pulsando los menús de ayuda del icono. Controle el dispositivo pulsando los menús de ayuda en el icono sin desplazarse a lo largo de la pantalla. Al iniciar esta función, se activará el **Modo Un toque**.

- 1 En la pantalla de aplicaciones, pulse **Ajustes** → **Accesibilidad** → **Destreza e interacción** → **Menú de asistencia**.
- 2 Pulse el interruptor **Menú de asistencia** para activarlo.
El icono de los accesos directos de asistencia aparecerá en la parte inferior derecha de la pantalla.
- 3 Pulse **Mano dominante** para mover el icono de accesos directos de asistencia hacia el lugar que quiera.

Acceder a los menús de asistencia







El icono de accesos directos de asistencia aparecerá como un icono flotante para permitir el acceso sencillo a los menús de asistencia desde cualquier pantalla.

Cuando pulse el icono de accesos directos de asistencia, el icono se expandirá levemente y los menús de asistencia aparecerán en el icono. Pulse la flecha hacia arriba o hacia abajo para pasar a otros paneles o desplace la pantalla hacia arriba o hacia abajo para seleccionar otros menús.

Uso del cursor

En el menú de asistencia, pulse **Cursor**. Aparecerá un cursor y un área táctil donde podrá controlarlo en la pantalla. Podrá manejar la pantalla con pequeños movimientos del dedo sobre el área táctil. Deslice el dedo por el área táctil para mover el cursor. También podrá pulsar la pantalla para seleccionar los elementos bajo cursor.

Use las siguientes opciones:

-  : selecciona un elemento o se desplaza hacia la izquierda o hacia la derecha en la pantalla.
-  : se desplaza hacia arriba o hacia abajo en la pantalla.
- : mueve el área táctil hacia otro lugar.
- : cierra el área táctil.

Para cambiar la configuración del cursor, en la pantalla de aplicaciones, pulse **Ajustes** → **Accesibilidad** → **Destreza e interacción** → **Menú de asistencia**, y pulse luego el interruptor **Menú de asistencia** para activarlo. A continuación, use las opciones bajo **Ajust teclado táctil y cursor**.



Uso de los menús de asistencia mejorados

Configure el dispositivo para mostrar menús de asistencia mejorados para determinadas aplicaciones. Por ejemplo, al iniciar **Mensajes**, el menú podrá mostrar funciones para buscar y redactar.

En la pantalla de aplicaciones, pulse **Ajustes** → **Accesibilidad** → **Destreza e interacción** → **Menú de asistencia** → **Asistente plus**, pulse luego el interruptor **Asistente plus** para activarlo y por último seleccione las aplicaciones.

Editar los menús de ayuda

Podrá usar esta función para editar los menús del icono de accesos directos de ayuda.

En la pantalla de aplicaciones, pulse **Ajustes** → **Accesibilidad** → **Destreza e interacción** → **Menú de asistencia**, pulse luego el interruptor **Menú de asistencia** para activarlo y por último pulse **Editar**. Para añadir o eliminar menús, pulse  o .

Configurar las opciones de la pulsación larga

Elija el tiempo que se debe mantener pulsado un icono o la pantalla para que realice una acción alternativa a la de la pulsación simple.

En la pantalla de aplicaciones, pulse **Ajustes** → **Accesibilidad** → **Destreza e interacción** → **Pulsación larga**, y seleccione una opción.

Control de interacción

Active el modo Control de interacción para restringir la reacción del dispositivo a las entradas que realice mientras usa las aplicaciones. Use modo este cuando quiera permitir que otras personas tengan un acceso y control limitados de sus datos o contenidos multimedia.

- 1 En la pantalla de aplicaciones, pulse **Ajustes** → **Accesibilidad** → **Destreza e interacción** → **Control de interacción**.
- 2 Desplace el interruptor **Control de interacción** para activarlo.
- 3 Mantenga pulsado el botón Inicio y el botón Volumen hacia abajo simultáneamente mientras usa una aplicación.
- 4 Ajuste el tamaño del marco o dibuje una línea alrededor del área que quiera restringir.
- 5 Pulse **FIN**.

El dispositivo mostrará el área restringida. Si toca la pantalla o pulsa botones, como el botón Inicio, no funcionarán en esa área.

Para desactivar el modo de control de interacción, mantenga pulsado el botón Inicio y el botón Volumen hacia abajo simultáneamente.

Responder o finalizar llamadas

Cambia la forma de responder o finalizar llamadas.

En la pantalla de aplicaciones, pulse **Ajustes** → **Accesibilidad** → **Respuesta y finalización de llamadas**.

Use las siguientes opciones:

- **Pulsar el botón Inicio:** configura el dispositivo para que responda una llamada al pulsar el botón Inicio.
- **Usar comandos de voz:** configura el dispositivo para que responda una llamada mediante comandos de voz.
- **Pulsar el botón Encendido:** configura el dispositivo para finalizar una llamada al pulsar el botón Encendido.

Usar el modo Un toque

Configura el dispositivo para controlar las llamadas entrantes pulsando el botón en lugar de deslizarlo. Cuando suene una alarma o cuando reciba una llamada, pulse el botón para detener la alarma o responderla en lugar de mover el botón.

En la pantalla de aplicaciones, pulse **Ajustes** → **Accesibilidad**, y luego seleccione **Modo Un toque**.

Administrar los ajustes de accesibilidad

Guardar los ajustes de accesibilidad en un archivo

Exporte la configuración de accesibilidad actual a un archivo.

En la pantalla de aplicaciones, pulse **Ajustes** → **Accesibilidad** → **Gestionar accesibilidad** → **Importar/exportar**, y seleccione una opción de exportación. El archivo de ajustes de accesibilidad se guardará en la ubicación de almacenamiento seleccionada.

Importar un archivo de ajustes de accesibilidad

Importe un archivo de ajustes de accesibilidad y actualice los ajustes actuales.

En la pantalla de aplicaciones, pulse **Ajustes** → **Accesibilidad** → **Gestionar accesibilidad** → **Importar/exportar**, y después seleccione una opción de importación. Seleccione un archivo para importar y pulse **HECHO** → **OK**. Los ajustes de accesibilidad se actualizarán en función del archivo importado.

Compartir archivos de ajustes de accesibilidad

Comparta archivos de ajustes de accesibilidad con otras personas por correo electrónico, Wi-Fi Direct, Bluetooth, y mucho más.

En la pantalla de aplicaciones, pulse **Ajustes** → **Accesibilidad** → **Gestionar accesibilidad** → **Compartir**. A continuación, seleccione archivos de accesibilidad y pulse **HECHO**. Seleccione un medio para compartir y siga las instrucciones de la pantalla para compartir los archivos.

Ver servicios de accesibilidad

Muestra los servicios de accesibilidad instalados en el dispositivo.

En la pantalla de aplicaciones, pulse **Ajustes** → **Accesibilidad**, y vea la lista de servicios de accesibilidad disponibles en **Servicios**.

Usar otras funciones útiles

- Uso de S Voice: podrá usar **S Voice** para realizar varias acciones con comandos de voz. Inicie **S Voice** y realice llamadas, envíe mensajes y visualice tareas. Consulte [S Voice](#) para obtener más información.
- Buscar mediante voz: use los comandos de voz para buscar contenidos en las páginas web. Use esta función cuando se encuentre en movimiento y no pueda usar las manos para introducir texto. Consulte [Búsqueda por voz](#) para obtener más información.
- Usar el panel de notificaciones: arrastre la barra de estado hacia abajo para abrir el panel de notificaciones. Podrá ver las llamadas perdidas, los mensajes nuevos, ajustar el brillo de la pantalla, y muchas cosas más. Consulte [Panel de notificaciones y panel de ajustes rápidos](#) para obtener más información.
- Cambiar al modo Sencillo: el modo Sencillo usa un diseño más simple e iconos grandes para brindar una experiencia más sencilla al usuario. Podrá añadir las aplicaciones que usa frecuentemente, o accesos directos a la pantalla de inicio para acceder más fácilmente. consulte [Modo Sencillo](#) para obtener más información.
- Usar los movimientos de control: controle el dispositivo con movimientos de la palma o gestos. Consulte [Movimientos y gestos](#) para obtener más información.
- Usar el lector de huellas digitales: registre sus huellas digitales en el dispositivo para desbloquear la pantalla o verificar la contraseña de su Samsung account. Consulte [Escáner dactilar](#) para obtener más información.
- Usar los accesos directos a los contactos: añada accesos directos a los contactos en la pantalla de inicio para realizar llamadas o enviar mensajes de manera más cómoda. Consulte [Añadir accesos directos a los contactos en la pantalla Inicio](#) para obtener más información.
- Usar la grabadora de voz: grabe o reproduzca notas de voz. Consulte [Grabadora](#) para obtener más información.

Solución de problemas

Antes de ponerse en contacto con un centro de Servicio de Atención Técnica (SAT) de Samsung, intente las siguientes soluciones. Puede que algunas situaciones no se apliquen a su dispositivo.

Cuando enciende el dispositivo o cuando está usándolo, se le solicita que introduzca uno de los siguientes códigos:

- Contraseña: cuando el dispositivo está bloqueado, debe introducir la contraseña que estableció para desbloquearlo.
- PIN: al utilizar el dispositivo por primera vez o cuando se activa la solicitud del PIN, debe introducir el PIN proporcionado con la tarjeta SIM o USIM. Podrá desactivar esta función con el menú Bloquear tarjeta SIM.
- PUK: si su tarjeta SIM o USIM está bloqueada, generalmente como resultado de haber escrito el PIN incorrectamente varias veces. Debe introducir el código PUK suministrado por el proveedor de servicios.
- PIN2: al acceder a un menú que requiere el PIN2, debe introducir el PIN2 proporcionado con la tarjeta SIM o USIM. Para más información, póngase en contacto con su proveedor de servicios.

Su dispositivo muestra mensajes de error de red o de servicio

- Si se encuentra en áreas donde la señal o la recepción son débiles, es posible que pierda la cobertura. Desplácese hacia otro lugar y vuelva a intentarlo. Mientras se desplaza, los mensajes de error podrían aparecer varias veces.
- No puede acceder a determinadas opciones sin una suscripción. Para más información, póngase en contacto con su proveedor de servicios.

Su dispositivo no se enciende

- Si la batería está completamente descargada, el dispositivo no se encenderá. Cargue la batería completamente antes de encender el dispositivo.
- Es posible que la batería no esté insertada correctamente. Vuelva a insertar la batería.
- Limpie los contactos dorados que conectan la batería y el dispositivo y vuelva a insertar la batería.

La pantalla táctil responde de forma lenta o inadecuada

- Si coloca una cubierta protectora o accesorios opcionales en la pantalla táctil, es posible que esta no funcione correctamente.
- Si usa guantes o no tiene las manos limpias al pulsar la pantalla táctil, o si la pulsa con objetos puntiagudos, puede que la pantalla táctil no funcione correctamente.
- Es posible que la pantalla táctil no funcione correctamente en ambientes húmedos o si se moja.
- Reinicie el dispositivo para eliminar cualquier error de software temporal.
- Asegúrese de que el software del dispositivo esté actualizado con la versión más reciente.
- Si la pantalla táctil está rayada o dañada, acuda a un centro de asistencia de Samsung.

El dispositivo deja de responder o presenta errores graves

Si el dispositivo deja de responder o se cuelga, es posible que sea necesario cerrar las aplicaciones o volver a insertar la batería y encender el dispositivo para que vuelva a funcionar. Si el dispositivo se congela o no responde, mantenga pulsado el botón Encendido y el botón Volumen hacia abajo simultáneamente durante más de 7 segundos para reiniciarlo.

Si esto no resuelve el problema, restablezca los valores de fábrica. En la pantalla Aplicaciones, pulse **Ajustes** → **Copia de seguridad y restablecimiento** → **Restablecer valores de fábrica** → **RESTABLECER EL DISPOSITIVO** → **ELIMINAR TODO**. Antes de restablecer los datos de fábrica, recuerde realizar copias de seguridad de todos los datos importantes almacenados en el dispositivo. Si el problema persiste, póngase en contacto con el Servicio de Atención Técnica (SAT) de Samsung.

No se puede llamar/recibir llamadas

- Asegúrese de haber accedido a la red móvil adecuada.
- Asegúrese de no haber definido la restricción de llamadas para el número de teléfono que quiere marcar.
- Asegúrese de no haber establecido la restricción de llamadas para el número de teléfono de la llamada entrante.

El interlocutor no puede oírle durante una llamada

- Asegúrese de no estar tapando el micrófono incorporado en el dispositivo.
- Asegúrese de mantener el micrófono cerca de la boca.
- Si utiliza auriculares, asegúrese de que estén conectados correctamente.

Se escuchan ecos durante las llamadas

Ajuste el volumen pulsando el botón Volumen o cambie de ubicación.

Las redes móviles o Internet se desconectan frecuentemente, o el sonido es de mala calidad

- Asegúrese de no estar bloqueando la antena interna del dispositivo.
- Si se encuentra en áreas donde la señal o la recepción son débiles, es posible que pierda la cobertura. Tal vez tenga problemas de conectividad debido a algún problema con la estación base del proveedor de servicios. Desplácese hacia otro lugar y vuelva a intentarlo.
- Al utilizar el dispositivo mientras está en movimiento, los servicios de redes inalámbricas podrían deshabilitarse debido a problemas en la red del proveedor de servicios.

El icono de la batería está vacío

El nivel de batería es bajo. Vuelva a cargar la batería o reemplácela.

La batería no se carga correctamente (para cargadores aprobados por Samsung)

- Asegúrese de que el cargador esté correctamente conectado.
- Si los terminales de la batería están sucios, es posible que la batería no se cargue correctamente o que el dispositivo se apague. Limpie los contactos dorados y vuelva a insertar la batería.
- Las baterías de algunos dispositivos no pueden ser reemplazadas por el usuario. Para reemplazar la batería, diríjase al Servicio de Atención Técnica (SAT) de Samsung.

La batería se descarga más rápidamente que cuando compré el dispositivo

- Al exponer la batería a temperaturas demasiado altas o bajas, la vida útil de la carga podría reducirse.
- El consumo de la batería aumenta al utilizar funciones de mensajería o determinadas aplicaciones, como los juegos o Internet.
- La batería se consume y la carga útil se acortará con el tiempo.

El dispositivo está caliente al tacto

El dispositivo puede estar caliente al tacto cuando se utilizan aplicaciones durante períodos prolongados o cuando se utilizan aplicaciones que requieren más energía. Esto es normal y no afecta a la vida útil ni al rendimiento del dispositivo.

Aparecen mensajes de error cuando se inicia la cámara

El dispositivo debe tener disponible suficiente memoria y carga de batería para utilizar la aplicación de la cámara. Si recibe mensajes de error al iniciar la cámara, intente lo siguiente:

- Cargue la batería o reemplácela por una que esté completamente cargada.
- Transfiera archivos a un ordenador o elimínelos del dispositivo para liberar espacio en la memoria.
- Reinicie el dispositivo. Si aún tiene problemas con la aplicación de la cámara después de seguir estas sugerencias, póngase en contacto con el Servicio de Atención Técnica (SAT) de Samsung.

La calidad de las fotos no es tan buena como la de la vista previa

- La calidad de las fotos puede variar en función del entorno y las técnicas fotográficas que utilice.
- Si saca fotos en lugares oscuros, por la noche o en lugares cerrados, podría producirse ruido en la imagen o las imágenes podrían estar desenfocadas.

Aparecen mensajes de error al abrir archivos multimedia

Si recibe mensajes de error al abrir archivos multimedia, o estos archivos no se reproducen en el dispositivo, intente lo siguiente:

- Transfiera archivos a un ordenador o elimínelos del dispositivo para liberar espacio en la memoria.
- Asegúrese de que el archivo de música no esté protegido por un sistema de administración de derechos digitales (DRM). Si el archivo está protegido con DRM, asegúrese de tener la licencia o la clave correspondiente para reproducir el archivo.
- Asegúrese de que el dispositivo admita los formatos de archivo. Si un formato de archivo no es compatible, como DivX o AC3, instale una aplicación que lo admita. Para confirmar los formatos de archivo que admite el dispositivo, visite la página web www.samsung.com.

- El dispositivo admite fotos y vídeos hechos con el dispositivo. Es posible que las fotos y los vídeos hechos con otros dispositivos no funcionen correctamente.
- El dispositivo admite archivos multimedia autorizados por el proveedor de servicios de red o los proveedores de servicios adicionales. Puede que algunos de los contenidos que circulan por Internet, como melodías, vídeos o fondos de pantalla, no funcionen correctamente.

No es posible localizar otro dispositivo Bluetooth

- Asegúrese de que la función inalámbrica Bluetooth esté activada en el dispositivo.
- Asegúrese de que la función inalámbrica Bluetooth esté activada en el dispositivo al que quiera conectarse.
- Asegúrese de que el dispositivo y el otro dispositivo Bluetooth se encuentren dentro del rango máximo de alcance de Bluetooth (10 m).

Si una vez seguidas las sugerencias el problema persiste, póngase en contacto con un centro Servicio de Atención Técnica (SAT) de Samsung.

No se establece una conexión al conectar el dispositivo a un ordenador

- Asegúrese de que el cable USB que está utilizando sea compatible con el dispositivo.
- Asegúrese de tener el controlador correspondiente instalado y actualizado en el ordenador.
- Si es usuario de Windows XP, asegúrese de tener Windows XP Service Pack 3 o superior instalado en el ordenador.
- Asegúrese de tener Samsung Kies o Windows Media Player 10 o superior instalado en el ordenador.

El dispositivo no encuentra la ubicación actual

Las señales GPS podrían verse alteradas en algunos lugares, como por ejemplo en lugares cerrados. En estas situaciones, configure el dispositivo para utilizar Wi-Fi o una red móvil para buscar su ubicación actual.

Se han perdido los datos almacenados en el dispositivo

Siempre realice copias de seguridad de todos los datos importantes guardados en el dispositivo. De lo contrario, no podrá restablecer los datos dañados o perdidos. Samsung no se hace responsable de la pérdida de los datos almacenados en el dispositivo.

Aparece un pequeño espacio alrededor de la parte externa de la funda del dispositivo

- Este espacio es una característica de fabricación necesaria, y podría causar el movimiento o la vibración de algunas partes.
- Con el tiempo, la fricción entre las partes podría causar que este espacio se agrandara levemente.

Resumen Declaración de Conformidad

SAMSUNG declara, bajo su responsabilidad, que este aparato cumple con lo dispuesto en la Directiva 99/05/CE del Parlamento Europeo y del Consejo de 9 de Marzo de 1999, trasladada a la legislación española mediante el Real Decreto 1890/2000, de 20 de Noviembre.

Copyright

Copyright © 2016 Samsung Electronics

Esta guía se encuentra protegida por las leyes internacionales de derechos de autor.

No está permitido reproducir, distribuir, traducir o transmitir ninguna parte de esta guía de ningún modo o por ningún medio, ya sea electrónico o mecánico, incluyendo fotocopias, grabaciones o almacenamiento en cualquier sistema de almacenamiento y recuperación de información, sin el consentimiento previo por escrito de Samsung Electronics.

Marcas comerciales

- SAMSUNG y el logotipo de SAMSUNG son marcas comerciales registradas de Samsung Electronics.
- Bluetooth® es una marca comercial registrada de Bluetooth SIG, Inc. en todo el mundo.
- Wi-Fi®, Wi-Fi Protected Setup™, Wi-Fi CERTIFIED Passpoint™, Wi-Fi Direct™, Wi-Fi CERTIFIED™, y el logotipo de Wi-Fi son marcas comerciales registradas de Wi-Fi Alliance.
- El resto de las marcas comerciales y derechos de autor son propiedad de sus respectivos dueños.