

**SAMSUNG**

SM-J510FN

# Brugervejledning

# Indhold

## Grundlæggende brug

- 4 Læs dette først
- 5 Pakkens indhold
- 6 Enhedens udseende
- 8 Batteri
- 13 SIM- eller USIM-kort
- 16 Tænde og slukke for enheden
- 17 Touchskærm
- 20 Startskærm
- 26 Låseskærm
- 27 Informationspanel
- 29 Angive tekst
- 30 Skærmbillede
- 31 Åbne apps
- 31 Samsung account
- 33 Overføre data fra din forrige enhed
- 35 Enheds- og datahåndtering
- 38 Delefunktioner
- 39 Nødsituation

## Applikationer

- 40 Installere eller afinstallere apps
- 42 Telefon
- 46 Kontakter
- 48 Beskeder
- 51 Internet
- 53 E-mail
- 54 Kamera
- 63 Galleri
- 65 S Planner
- 67 S Health
- 70 Diktafon
- 71 Mine filer
- 71 Notat
- 72 Ur
- 73 Lommeregner
- 74 Radio
- 75 Google-apps

## Indstillinger

77	Introduktion
77	Wi-Fi
79	Bluetooth
80	Flytilstand
81	Mobilt hotspot og internetdeling
82	Databrug
82	Mobile netværk
83	NFC og betaling
85	Flere forbindelsesindstillinger
86	Smart Manager
88	Applikationer
88	Lyde og vibrationer
89	Meddelelser
89	Forstyr ikke
90	Skærm
90	Avancerede funktioner
91	Baggrund
91	Temaer
91	Startskærm
91	Låseskærm og sikkerhed
93	Fortrolighed og sikkerhed
94	Nem tilstand
94	Tilgængelighed
95	Konti

96	Backup og nulstil
96	Sprog og input
97	Batteri
97	Lagring
97	Tilbehør
98	Dato og tid
98	Brugervejledning
98	Om enheden

## Appendiks

99	Fejlsøgning
----	-------------

# Grundlæggende brug

## Læs dette først

Du bør læse vejledningen, før du tager enheden i brug, for at opnå sikker og korrekt brug.

- Beskrivelserne er baseret på enhedens standardindstillinger.
- Noget af indholdet kan variere fra din enhed, afhængigt af det geografiske område, tjenesteudbyderen, modelspecifikationerne eller enhedens software.
- Indhold (af høj kvalitet), der kræver et højt CPU- og RAM-forbrug, vil påvirke enhedens generelle ydelse. Apps, der er relaterede til indholdet, fungerer muligvis ikke korrekt, afhængigt af enhedens specifikationer og det miljø, den anvendes i.
- Samsung er ikke ansvarlig for ydelsesproblemer, der skyldes apps fra andre udbydere end Samsung.
- Samsung er ikke ansvarlig for ydelsesproblemer eller inkompatibilitet, der skyldes redigerede indstillinger i registreringsdatabasen eller modificeret operativsystemsoftware. Hvis du forsøger at tilpasse operativsystemet, kan det medføre, at din enhed eller dine apps ikke fungerer korrekt.
- Software, lydkilder, baggrunde, billeder og andet medieindhold på denne enhed er leveret med licens til begrænset brug. Det er en overtrædelse af lovene om ophavsret at kopiere eller bruge disse materialer til erhvervmæssige eller andre formål. Brugerne er fuldt ud ansvarlige for ulovlig brug af medier.
- Der kan påløbe ekstra gebyrer for datatjenester, som f.eks. beskedtjenester, upload og download, automatisk synkronisering eller placeringstjenester, afhængigt af dit dataabonnement. Til store dataoverførsler anbefales det at bruge Wi-Fi-funktionen.
- Standardapps, der følger med enheden, er underlagt opdateringer, og understøttelsen af disse kan ophøre uden forudgående varsel. Hvis du har spørgsmål om en app, der leveres med enheden, kan du kontakte et af Samsungs servicecentre. Kontakt tjenesteudbyderen angående brugerinstallerede apps.
- Ændring af enhedens operativsystem eller installation af software fra uofficielle kilder kan medføre, at enheden ikke fungerer korrekt samt beskadigelse eller tab af data. Disse handlinger er overtrædelser af din Samsung-licensaftale og vil ugyldiggøre din garanti.

## Vejledningens ikoner



**Advarsel:** Situationer, hvor der er risiko for, at du eller andre kommer til skade



**Forsigtig:** Situationer, hvor der er risiko for, at enheden eller andet udstyr beskadiges



**Bemærk:** Bemærkninger, tip eller yderligere oplysninger

## Pakkens indhold

Kontroller, at følgende dele er i æsken:

- Enhed
- Batteri
- Hurtigstart



- De dele, der følger med enheden, og eventuelt tilbehør kan variere afhængigt af dit geografiske område eller din tjenesteudbyder.
- De medfølgende dele er kun beregnet til brug sammen med denne enhed og er muligvis ikke compatible med andre enheder.
- Udseende og specifikationer kan ændres uden forudgående varsel.
- Du kan købe mere tilbehør hos din lokale Samsung-forhandler. Du skal sikre dig, at det er kompatibelt med enheden, inden du køber det.
- Brug kun tilbehør, der er godkendt af Samsung. Brug af tilbehør, der ikke er godkendt, kan medføre ydelsesproblemer og funktionsfejl der ikke dækkes af garantien.
- Tilgængeligheden af alt tilbehør kan variere og afhænger udelukkende af producentens ændringer. Besøg Samsungs websted, hvis du vil have flere oplysninger om tilgængeligt tilbehør.



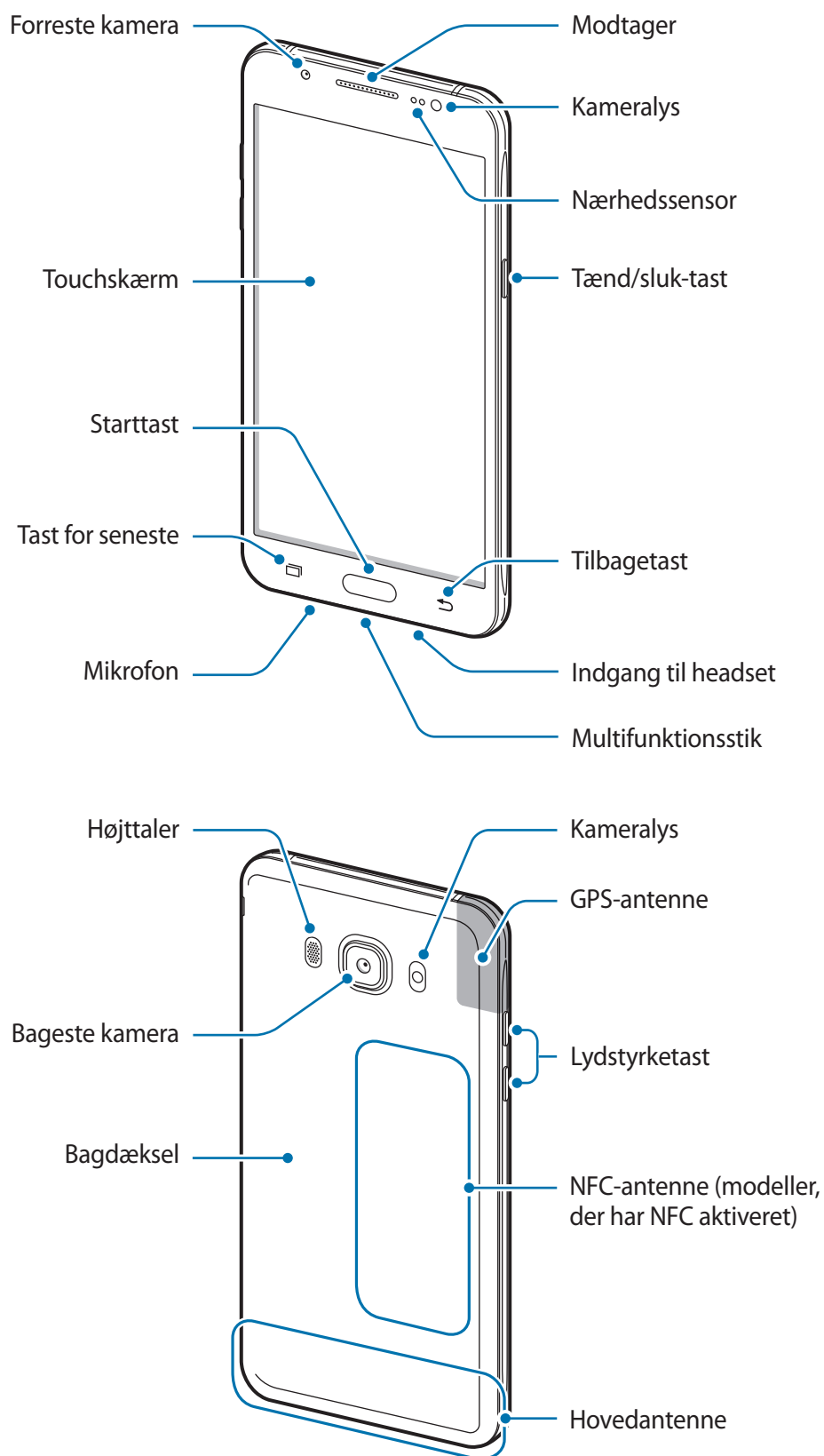

## Enhedens udseende





- Der kan opstå tilslutningsproblemer og øget batteriforbrug i følgende situationer:
  - Hvis du sætter metalklistermærker på enhedens antenneområde
  - Hvis du monterer et enhedscover af metalmateriale på enheden
  - Hvis du tildækker enhedens antenneområde med dine hænder eller andre genstande, mens du bruger visse funktioner, f.eks. opkald eller den mobile dataforbindelse.
- Det anbefales at bruge en skærmbeskytter, der er godkendt af Samsung. Ikke-godkendte skærmbeskyttere kan medføre funktionsfejl på sensorerne.
- Lad ikke touchskærmen komme i kontakt med vand. Der kan opstå fejl på touchskærmen under fugtige forhold, eller hvis den udsættes for vand.

## Taster

Tast	Funktion
 <b>Tænd/sluk</b>	<ul style="list-style-type: none"> <li>• Tryk og hold for at tænde eller slukke enheden.</li> <li>• Tryk for at aktivere eller låse skærmen.</li> </ul>
 <b>Seneste</b>	<ul style="list-style-type: none"> <li>• Tryk for at åbne listen over de seneste apps.</li> </ul>
 <b>Startskærm</b>	<ul style="list-style-type: none"> <li>• Tryk for at aktivere skærmen, mens den er låst.</li> <li>• Tryk for at gå tilbage til startskærmen.</li> <li>• Tryk og hold for at starte <b>Google</b>.</li> </ul>
 <b>Tilbage</b>	<ul style="list-style-type: none"> <li>• Tryk for at gå tilbage til den forrige skærm.</li> </ul>
 <b>Lydstyrke</b>	<ul style="list-style-type: none"> <li>• Tryk for at justere enhedens lydstyrke.</li> </ul>

## Batteri

### Installation af batteriet

- 1 Fjern bagdækslet.

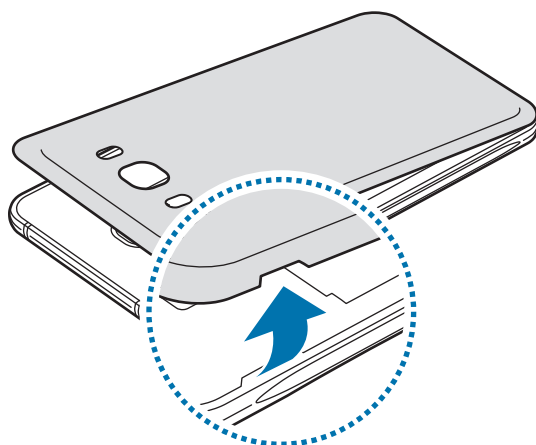

Vær forsigtig, så du ikke beskadiger dine negle, når du fjerner bagdækslet.



Undgå at bøje eller dreje bagdækslet unødigt. Hvis du gør det, kan du beskadige dækslet.

- 2 Isæt batteriet, så batteriets gulfarvede kontakter passer med enhedens kontakter.

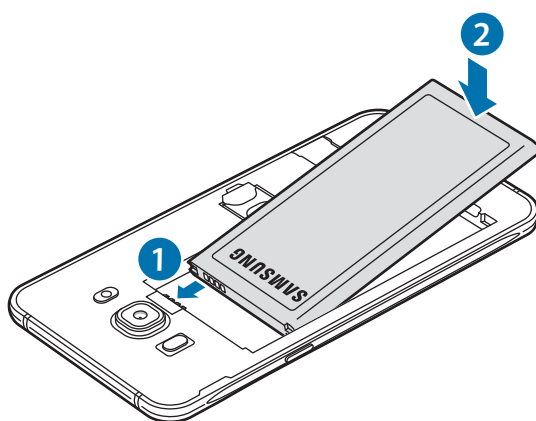



**3** Sæt bagdækslet på plads igen.

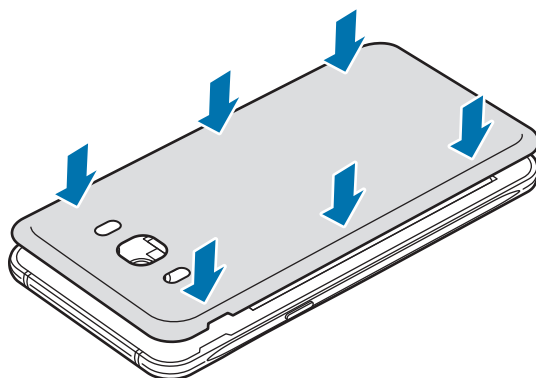

## Fjerne batteriet

**1** Fjern bagdækslet.

**2** Træk batteriet ud.

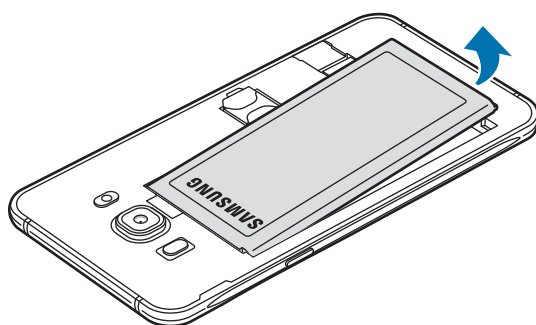

## Oplade batteriet

Du skal oplade batteriet, inden du bruger det for første gang, eller når det ikke har været brugt i en længere periode.



Brug kun opladere, batterier og kabler, som er godkendte af Samsung. Ikke-godkendte opladere eller kabler kan få batteriet til at eksplodere eller beskadige enheden.

- 1 Slut USB-kablet til USB-strømadapteren, og sæt derefter enden af USB-kablet ind i indgangen til multifunktionsstikket.

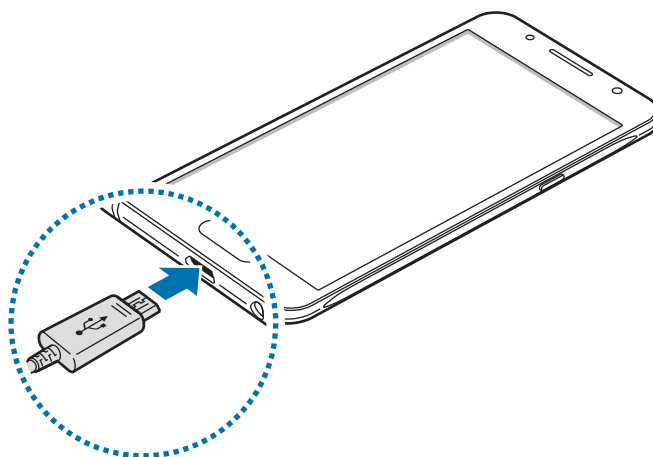

Enheden kan blive alvorligt beskadiget, hvis opladeren tilsluttes forkert. Skader, som skyldes forkert brug, dækkes ikke af garantien.

- 2 Slut USB-strømadapteren til en stikkontakt.

**3** Kobl enheden fra opladeren, når den er fuldt opladet. Tag først opladeren ud af enheden og derefter ud af stikkontakten.



Du må ikke fjerne batteriet, før du har frakoblet opladeren. Dette kan beskadige enheden.



Kobl opladeren fra, når den ikke er i brug, for at spare strøm. Da opladeren ikke har en tænd/sluk-kontakt, skal du for at undgå strømspild tage opladerstikket ud af stikkontakten, når opladeren ikke benyttes. Opladeren skal placeres tæt på stikkontakten og være lettilgængelig under opladning.

## Se resterende opladetid

Åbn startskærmen under opladning, og tryk på **Apps** → **Indstillinger** → **Batteri**.



Den reelle opladetid kan variere afhængigt af statussen på din enhed og opladeforholdene. Den resterende opladetid vises måske ikke, når du oplader enheden i meget kolde eller meget varme omgivelser.

## Reducere batteriforbruget

Din enhed indeholder en række valgmuligheder, der hjælper dig med at spare på batteriet.

- Optimer enheden med Smart Manager.
- Når du ikke bruger enheden, kan du skifte til sovetilstand ved at trykke på tænd/sluk-tasten.
- Aktiver strømsparetilstand.
- Luk unødvendige apps.
- Deaktiver Bluetooth-funktionen, når den ikke er i brug.
- Deaktiver Wi-Fi-funktionen, når den ikke er i brug.
- Deaktiver automatisk synkronisering af apps, der skal synkroniseres, f.eks. e-mails.
- Nedsæt tiden for baggrundsbelysning.
- Nedsæt skærmens lysstyrke.

## Tips og forholdsregler vedr. batteriopladning

- Når batteriet er ved at løbe tør for strøm, er batteriikonet tomt.
- Hvis batteriet er totalt afladet, kan du ikke tænde enheden, selv om opladeren er tilsluttet. Lad det tømte batteri lade op i et par minutter, før du tænder for enheden.
- Hvis du kører flere apps samtidigt eller bruger netværksapps eller apps, der skal have forbindelse til en anden enhed, aflades batteriet hurtigt. Du bør altid lade batteriet helt op, før du bruger disse apps for at undgå, at batteriet løber tør under en dataoverførsel.
- Brug af andre strømkilder end opladeren, som f.eks. en computer, kan medføre langsommere opladningshastighed på grund af en lavere elektrisk spænding.
- Du kan bruge enheden, mens den oplader, men det kan tage længere tid at lade batteriet helt op.
- Hvis strømforsyningen til enheden er ustabil under opladning, fungerer touchskærmen muligvis ikke. Hvis dette sker, skal du tage opladeren ud af enheden.
- Enheden og opladeren kan blive varme under opladningen. Dette er normalt og bør ikke påvirke enhedens levetid eller ydelse. Hvis batteriet bliver varmere end normalt, kan opladeren stoppe opladningen.
- Hvis enheden ikke oplader korrekt, bør du indlevere enheden og opladeren til et af Samsungs servicecentre.

## Strømsparetilstand

Spar på batteriet ved at begrænse enhedens funktioner.

På startskærmen trykkes på **Apps** → **Indstillinger** → **Batteri** → **Strømsparetilstand**, og derefter trykkes på kontakten for at aktivere det.

For automatisk at aktivere strømsparetilstand når den resterende batterispænding når et forudindstillet niveau, skal du trykke på **Start strømbesparelse** og foretage et valg.

## Ultrastrømbesparende tilstand

Benyt denne tilstand til at forlænge enhedens batterilevetid. I ultrastrømbesparende tilstand udfører enheden følgende:

- Viser farver på skærmen som gråtoner.
- Begrænser tilgængelige apps til kun at omfatte vigtige og udvalgte apps.
- Deaktiverer den mobile dataforbindelse, når skærmen slukkes.
- Deaktiverer funktionerne Wi-Fi og Bluetooth.

På startskærmen trykkes på **Apps** → **Indstillinger** → **Batteri** → **Ultrastrømbesparende tilstand**, og derefter trykkes på kontakten for at aktivere det.

Du kan deaktivere ultrastrømbesparende tilstand ved at trykke på **MERE** → **Deaktiver Ultrastrømbes.tilst.**



Den tilbageværende brugstid viser den resterende tid, inden batteriet løber tør. Resterende brugstid afhænger af dine enhedsindstillinger og driftsforholdene.

## SIM- eller USIM-kort

### Isætte SIM- eller USIM-kortet

Isæt SIM- eller USIM-kortet, som du har modtaget fra teleudbyderen.



Vær forsigtig med ikke at miste eller lade andre bruge SIM- eller USIM-kortet. Samsung er ikke ansvarlig for nogen skader eller ulemper, der forårsages af mistede eller stjålne kort.



- Der kan kun bruges microSIM-kort i denne enhed.
- I nogle områder kan dataoverførselshastigheder være lavere, hvis der er sat to SIM-kort i enheden, end hvis der er isat ét SIM-kort.
- Afhængigt af tjenesteudbyderen er visse LTE-tjenester muligvis ikke tilgængelige. Yderligere oplysninger om tilgængelige tjenester fås ved henvendelse til din tjenesteudbyder.

1

Fjern bagdækslet og batteriet.

- 2 Isæt SIM- eller USIM-kortet med de guldfarvede kontakter vendende nedad.

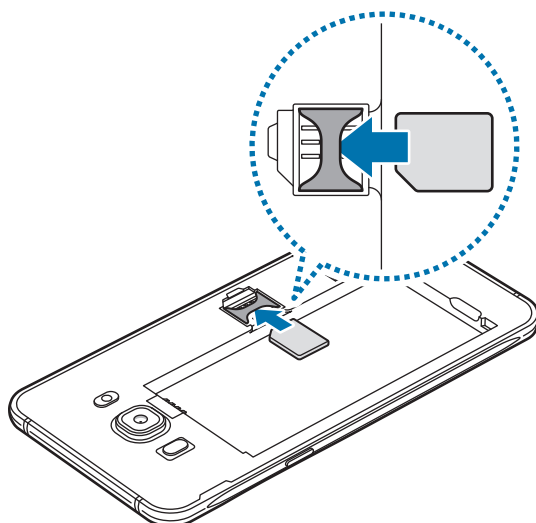

Sæt ikke et hukommelseskort i porten til SIM-kortet. Hvis et hukommelseskort sætter sig fast i porten til SIM-kortet, skal du aflevere enheden i et af Samsungs servicecentre for at få fjernet hukommelseskortet.

- 3 Sæt batteriet og bagdækslet på plads igen.

## Fjerne SIM- eller USIM-kortet

- 1 Fjern bagdækslet og batteriet.
- 2 Træk forsigtigt SIM- eller USIM-kortet ud.

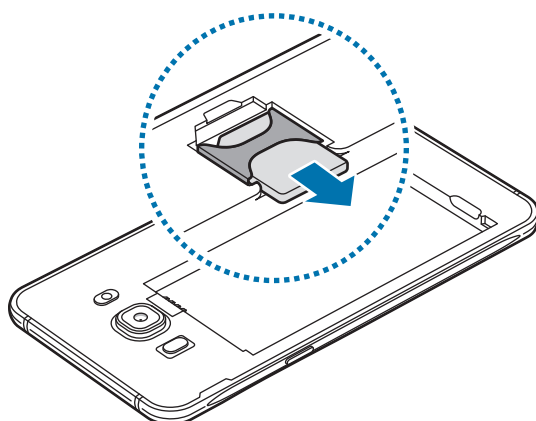

## Hukommelseskort (microSD-kort)

### Isætte et hukommelseskort

Enheden kan bruge hukommelseskort med en kapacitet på op til 128 GB. Nogle typer hukommelseskort og kort fra visse producenter er muligvis ikke kompatible med enheden.



- Visse hukommelseskort er muligvis ikke fuldt ud kompatible med enheden. Brug af et ikke-kompatibelt kort kan beskadige enheden eller hukommelseskortet eller ødelægge data, der er gemt på kortet.
- Vær opmærksom på, at du isætter hukommelseskortet med den rigtige side opad.



- Enheden understøtter filsystemerne FAT og exFAT for hukommelseskort. Hvis du isætter et kort, der er formateret med et andet filsystem, bliver du bedt om at omformatere hukommelseskortet.
- Hyppig skrivning og sletning af data reducerer hukommelseskortets levetid.
- Når du sætter et hukommelseskort i enheden, vises hukommelseskortets filmappe i mappen **Mine filer** → **SD-kort**.

1 Fjern bagdækslet.

2 Isæt et hukommelseskort med de guldfarvede kontaktflader vendende nedad.

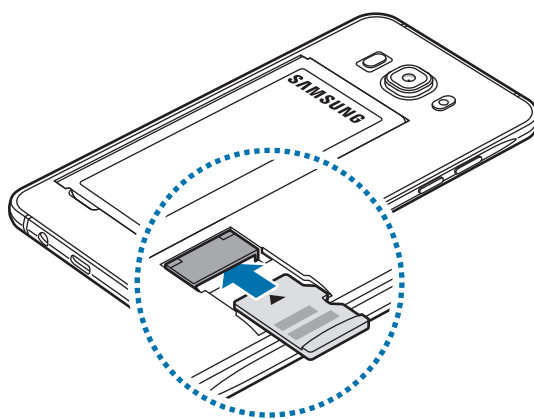

3 Sæt bagdækslet på plads igen.

## Fjerne hukommelseskortet

Før du fjerner hukommelseskortet, skal du deaktivere det, så det kan fjernes sikkert.

På startskærmen skal du trykke på **Apps** → **Indstillinger** → **Lagring** → **SD-kort** → **Deaktiver**.

- 1 Fjern bagdækslet.
- 2 Tag hukommelseskortet ud.
- 3 Sæt bagdækslet på plads igen.



Fjern ikke hukommelseskortet, mens enheden overfører eller indlæser data. Hvis du gør dette, kan du beskadige eller miste data på hukommelseskortet eller enheden. Samsung er ikke ansvarlig for tab, der forårsages af misbrug af beskadigede hukommelseskort, herunder tab af data.

## Formatere hukommelseskortet

Et hukommelseskort, der er formateret på en computer, er muligvis ikke kompatibelt med enheden. Formatér hukommelseskortet på enheden.

På startskærmen trykkes på **Apps** → **Indstillinger** → **Lagring** → **SD-kort** → **Formatér** → **FORMATER**.



Før du formaterer hukommelseskortet, skal du huske at lave sikkerhedskopier af alle vigtige data, der er gemt på hukommelseskortet. Producentens garanti dækker ikke tab af data, der skyldes brugerhandlinger.

## Tænde og slukke for enheden

Tryk og hold på tænd/sluk-tasten i nogle få sekunder for at tænde enheden.

Første gang, du tænder enheden, eller efter at du har udført en datanulstilling, skal du opsætte den ved at følge vejledningen på skærmen.

Du kan slukke enheden ved at trykke og holde på tænd/sluk-tasten og herefter trykke på **Sluk**.



- Hvis enheden er gået i baglås og ikke reagerer, skal du trykke og holde på tænd/sluk-tasten og lydstyrketasten samtidigt i over 7 sekunder for at genstarte enheden.
- Overhold alle skilte og anvisninger fra autoriseret personale, når du færdes i områder, hvor brug af trådløse enheder er forbudt, f.eks. om bord på fly eller på hospitaler.



## Touchskærm



- Lad ikke touchskærmen komme i kontakt med andre elektriske enheder. Elektrostatisk udladning kan medføre fejl på touchskærmen.
- For at undgå beskadigelse af touchskærmen må du ikke trykke på den med skarpe genstande eller udøve et for stort tryk på den med dine fingerspidser.



- Enheden vil muligvis ikke genkende berøringsinput, der foretages tæt på skærmens kanter, da de er uden for området for berøringsinput.
- Hvis du ikke bruger touchskærmen i en længere periode, kan det resultere i skærmindbrænding eller spøgelsesbilleder. Sluk touchskærmen, når du ikke bruger enheden.
- Det anbefales at bruge fingrene, når du benytter touchskærmen.

### Trykke

Du kan åbne en app, vælge et menupunkt, trykke på en knap på skærmen eller indtaste et tegn på tastaturet på skærmen ved at trykke på det med fingeren.

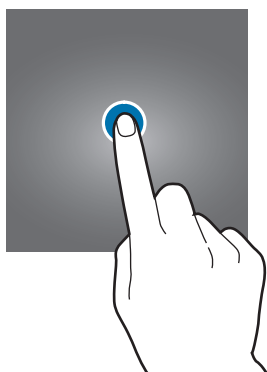

### Trykke og holde

Tryk og hold på et element på skærmen i mere end 2 sekunder for at få adgang til de tilgængelige valg.



## Trække

Du kan flytte et element ved at trykke og holde på det og trække det til den ønskede position.

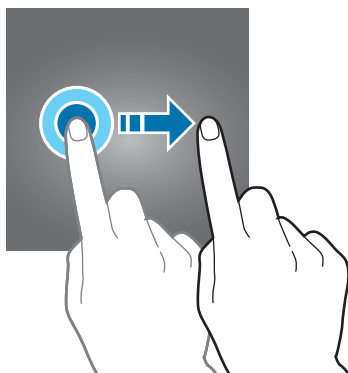

## Dobbeltrykke

Dobbeltryk på en webside eller et billede for at zoome ind. Dobbeltryk igen for at vende tilbage.

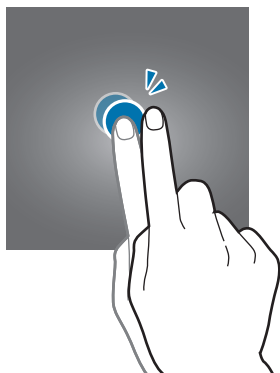

## Stryge

Stryg til højre eller venstre på startskærmen eller på skærmen apps for at få vist andre paneler. Stryg op eller ned for at rulle gennem en webside eller en liste over elementer, såsom en kontaktliste.

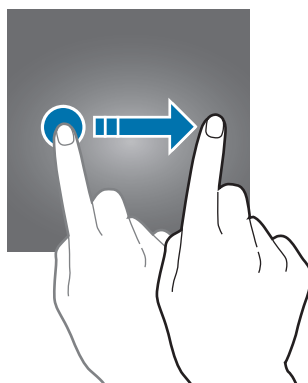

## Sprede og knibe

Spred to fingre fra hinanden på en webside, et kort eller et billede for at zoome ind. Knib fingrene sammen for at zoome ud.

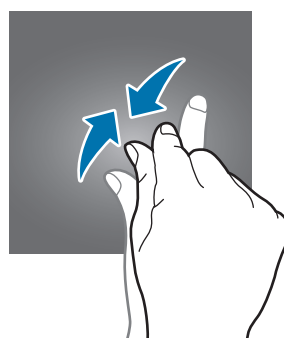
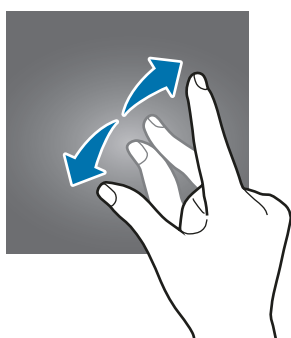

# Startskærm

## Startskærm

Startskærmen er udgangspunktet, hvorfra du kan få adgang til alle enhedens funktioner. Her vises widgets, genveje til apps og andet.

Hvis du vil se andre paneler, skal du stryge til venstre eller højre eller trykke på en skærmindikator nederst på skærmen.



Startskærmen kan variere afhængigt af dit geografiske område eller din tjenesteudbyder.



## Indstillinger for startskærm

På startskærmen trykkes på **Apps** → **Indstillinger** → **Startskærm** for at få adgang til de tilgængelige indstillinger. Du kan også vælge at trykke og holde på et tomt område på startskærmen. Tilpas startskærmen ved at tilføje, slette eller flytte paneler. Du kan også angive en baggrund for startskærmen, tilføje widgets osv.

- **Baggrunde:** Du kan redigere indstillingerne for baggrunden for startskærmen og den låste skærm.

- **Widgets:** Føj widgets til startskærmen. Widgets er små apps, der starter bestemte appfunktioner for at give oplysninger og praktisk adgang på din startskærm.
- **Temaer:** Skift enhedens tema. Visuelle interfaceelementer, som f.eks. farver, ikoner og baggrunde, ændres afhængigt af det valgte tema.
- **Skærmgitter:** Skift størrelsen på gitteret for at vise flere eller færre elementer på startskærmen og skærmen apps.

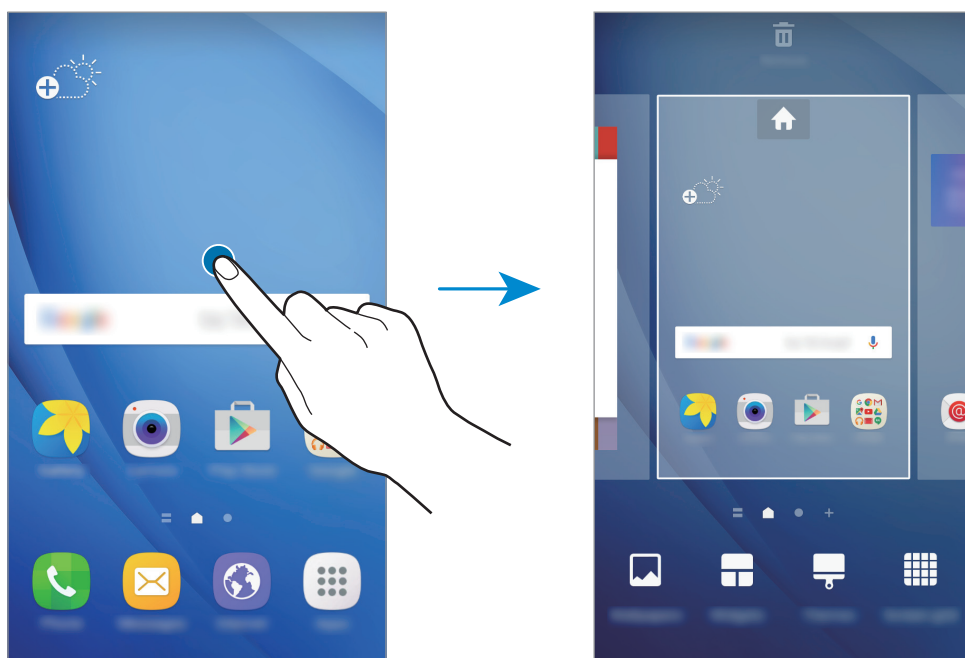

### Tilføje elementer

Tryk og hold på en app eller en mappe på skærmen apps, og træk den derefter til startskærmen. Hvis du vil tilføje widgets, skal du trykke og holde på et tomt område på startskærmen, trykke på **Widgets**, trykke og holde på en widget, og derefter trække den til startskærmen.

### Flytte elementer

Tryk og hold på et element på startskærmen, og træk det derefter til en ny placering. Du kan også flytte apps, der bruges ofte, til genvejsområdet nederst på startskærmen. Træk elementet til siden af skærmen for at flytte det til et andet panel.

For nemt at flytte et element skal du trykke og holde på et element og trække det til **Flyt apps** øverst på skærmen. Elementet flyttes til panelet øverst på skærmen. Stryg mod venstre eller højre for at flytte til et andet panel, og træk elementet til den nye placering.

## Fjerne elementer

Tryk og hold på et element, og træk det derefter til **Fjern** øverst på skærmen.

## Oprette mapper

Opret mapper, og saml applikationer, der ligner hinanden, for hurtigt at få adgang til og åbne apps.

- 1 På startskærmen skal du trykke og holde på en app og derefter trække den over en anden app.
- 2 Slip appen, når der vises en mapperamme omkring apperne.  
Der oprettes en ny mappe, der indeholder de valgte apps.

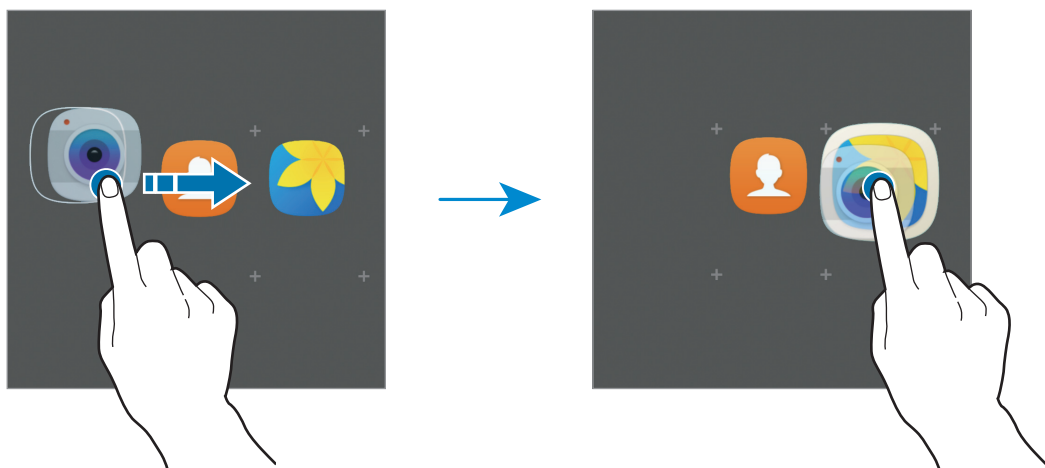

- 3 Tryk på **Angiv mappenavn**, og angiv et mappenavn.

Tryk på 🎨 for at ændre mappefarven.

Hvis du vil føje flere apps til mappen, skal du trykke på ⊕, vælge apperne og derefter trykke på **TILFØJ**. Du kan også tilføje en app ved at trække den til mappen på startskærmen.

Hvis du vil flytte apps fra en mappe til startskærmen, skal du trykke på mappen og derefter trække en app til startskærmen.

Hvis du vil slette apps i en mappe, skal du trykke på mappen og derefter trække den app, du vil slette, til **Fjern** øverst på skærmen.

## Administrere paneler

Tryk og hold på et tomt område på startskærmen for at tilføje, flytte eller fjerne et panel.

Hvis du vil tilføje et panel, skal du stryge mod venstre og derefter trykke på **+**.

Hvis du vil flytte et panel, skal du trykke og holde på et paneleksempel og derefter trække det til en ny placering.

Hvis du vil fjerne et panel, skal du trykke og holde på et paneleksempel og derefter trække det til **Fjern** øverst på skærmen.

Hvis du vil angive et panel som hovedstartskærm, skal du trykke på **🏠**.

## Skærmen apps

Skærmen apps viser ikoner for alle apps, herunder nyinstallerede apps.

På startskærmen trykkes på **Apps** for at åbne skærmen apps. Hvis du vil se andre paneler, skal du stryge til venstre eller højre eller vælge en skærmindikator nederst på skærmen.

## Flytte elementer



Om denne funktion er tilgængelig, afhænger af dit geografiske område eller din tjenesteudbyder.

På skærmen apps trykkes på **REDIGÉR**. Tryk og hold på et element, og træk det til en ny placering.

Træk elementet til siden af skærmen for at flytte det til et andet panel.

## Oprette mapper

Opret mapper, og saml applikationer, der ligner hinanden, for hurtigt at få adgang til og åbne apps.



Om denne funktion er tilgængelig, afhænger af dit geografiske område eller din tjenesteudbyder.

**1** På skærmen apps trykkes på **REDIGÉR**.

**2** Tryk og hold på en app, og træk den derefter over en anden app.

### 3 Slip appen, når der vises en mapperamme omkring apperne.

Der oprettes en ny mappe, der indeholder de valgte apps.

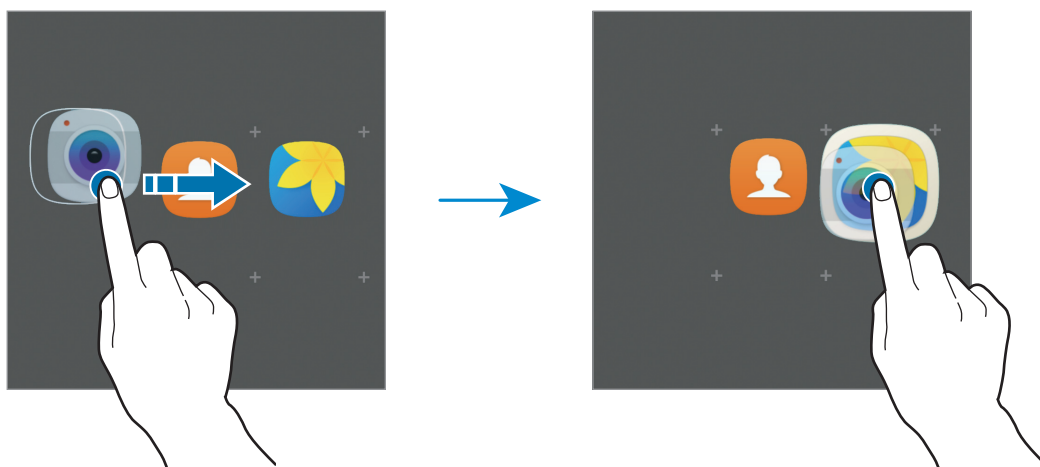

### 4 Tryk på **Angiv mappenavn**, og angiv et mappenavn.

Tryk på  for at ændre mappefarven.

Hvis du vil føje flere apps til mappen, skal du trykke på , vælge apperne og derefter trykke på **TILFØJ**. Du kan også tilføje en app ved at trække den til mappen på skærmen apps.

Vil du slette en mappe, skal du vælge en mappe med . Kun mappen bliver slettet. Mappens apps bliver flyttet til skærmen apps.

## Omarrangere elementer

Du kan omarrangere elementer i alfabetisk rækkefølge på skærmen apps.

På skærmen apps trykkes på **A-Å** → **GEM**.

## Søge efter elementer

Du kan søge efter elementer på skærmen apps.

På skærmen apps trykkes på **SØG**, og derefter indtastes tegn. Enheden søger efter og viser elementer, der indeholder de tegn, du har indtastet.



## Indikatorikoner

Indikatorikoner vises på statusbjælken øverst på skærmen. Tabellen nedenfor indeholder de mest almindelige ikoner.



Statusbjælken vises muligvis ikke øverst på skærmen i nogle apps. Træk ned fra skærmens overkant for at få vist statusbjælken.

Ikon	Betydning
	Intet signal
	Signalstyrke
	Roaming (uden for eget dækningsområde)
	Forbundet til GPRS-netværk
	Forbundet til EDGE-netværk
	Forbundet til UMTS-netværk
	Forbundet til HSDPA-netværk
	Forbundet til HSPA+-netværk
	Forbundet til LTE-netværk
	Forbundet til Wi-Fi
	Bluetooth-funktion aktiveret
	GPS aktiveret
	Igangværende opkald
	Ubesvaret opkald
	Ny sms eller mms
	Alarm aktiveret
	Lydløs tilstand aktiveret
	Vibration aktiveret
	Flytilstand aktiveret
	Der opstod en fejl, eller du skal være forsigtig
	Batteriniveau

## Låseskærm

Når du trykker på tænd/sluk-tasten, slukkes og låses skærmen. Skærmen slukkes og låses også automatisk, hvis enheden ikke har været i brug i en bestemt periode.

Skærmen låses ved brug af **Stryg**, som er standardlåsemetoden.

Tryk på tænd/sluk-tasten eller på starttasten, og stryg i en vilkårlig retning for at låse skærmen op.

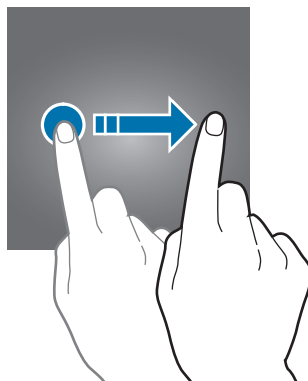

For at ændre skærmlåsemetode trykkes der på skærmen apps på **Indstillinger** → **Låseskærm og sikkerhed** → **Skærmlåsningstype**, og derefter vælges en metode.

Når du indstiller et mønster, PIN eller kodeord til brug ved låsning af skærm, kan du beskytte dine personlige oplysninger og forhindre andre i at tilgå din enhed. Når du har angivet skærmlåsemetoden, kræver enheden en oplåsningskode, når du vil låse den op.

- **Stryg:** Stryg i en vilkårlig retning på skærmen for at låse den op.
- **Mønster:** Tegn et mønster med mindst fire prikker for at låse skærmen op.
- **PIN-kode:** Indtast en PIN-kode med mindst fire tal for at låse skærmen op.
- **Adgangskode:** Indtast en adgangskode med mindst fire tegn, tal eller symboler for at låse skærmen op.
- **Ingen:** Undlad at angive en skærmlåsemetode.



- Hvis du glemmer oplåsningskoden, kan du få enheden nulstillet i et af Samsungs servicecentre.
- Du kan indstille din enhed til at udføre en fabriksnulstilling, hvis du har indtastet oplåsningskoden forkert flere gange i træk og når grænsen for antal forsøg. På skærmen apps skal du trykke på **Indstillinger** → **Låseskærm og sikkerhed** → **Indstillinger for sikker lås** og trykke på kontakten **Auto-nulstil til fabrik** for at aktivere det.

# Informationspanel

## Bruge informationspanelet

Når du modtager nye informationer, som f.eks. beskeder eller ubesvarede opkald, vises indikatorikoner på statusbjælken. Hvis du vil se flere oplysninger om ikonerne, skal du åbne informationspanelet og se detaljerne.

Træk statusbjælken nedad for at åbne informationspanelet. For at lukke informationspanelet skal du stryge opad på skærmen.

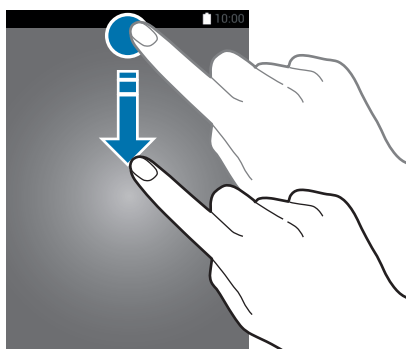

Du kan bruge følgende funktioner på informationspanelet.

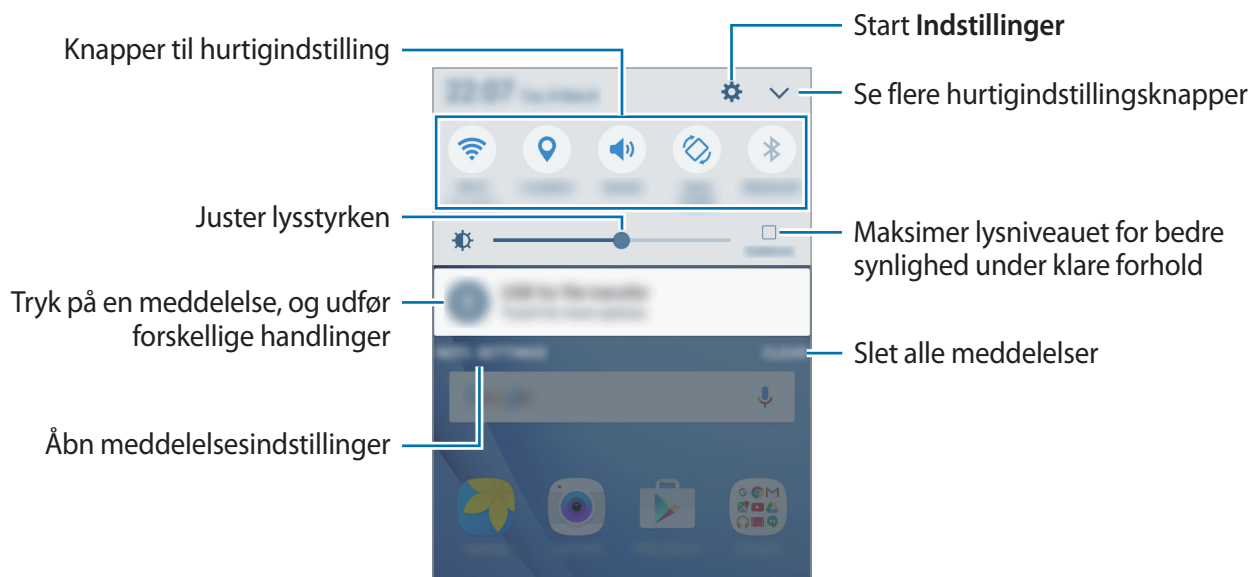

## Bruge hurtigindstillingsknapper

Tryk på hurtigindstillingsknapperne for at aktivere visse funktioner. Stryg til venstre eller højre i knapområdet, eller tryk på  for at få vist flere knapper. For at se flere detaljerede indstillinger kan du trykke og holde på en knap.

For at omorganisere knapper skal du trykke på  → **REDIGER**, trykke og holde på en knap og derefter trække den til en anden placering.

## S Finder

Søg efter et bredt udvalg af indhold ved hjælp af et søgeord.

### Søge efter indhold på enheden

Åbn informationspanelet, og tryk på  → **S Finder**.

Indtast et søgeord i søgefeltet, eller tryk på , og sig et søgeord.

Tryk på **Filter** under søgefeltet, og vælg derefter filterdetaljer for at få mere indsnævrede resultater.

### Angive søgekategorier

Du kan angive søgekategorier til søgning efter indhold i bestemte søgefelter.

Tryk på **MERE** → **Vælg søgeplaceringer**, og vælg kategorier.

## Angive tekst

### Tastaturlayout

Der vises automatisk et tastatur, når du indtaster tekst for at sende beskeder, oprette notater osv.



Tekstangivelse understøttes ikke på visse sprog. For at indtaste tekst skal du ændre inputsproget til et af de understøttede sprog.

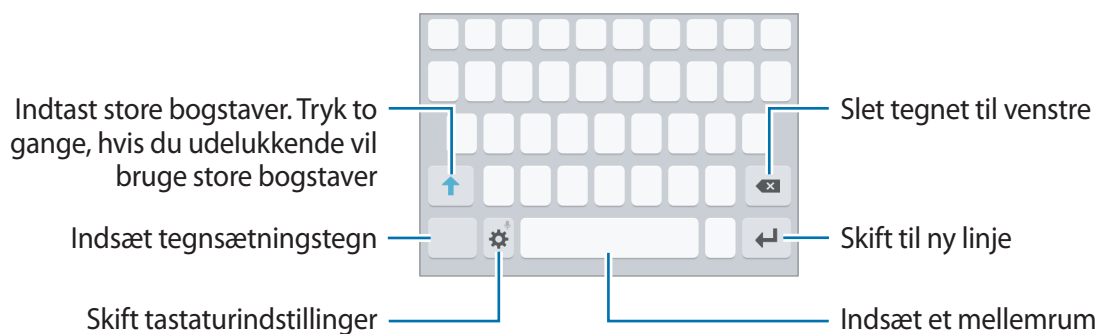

### Skifte inputsprog

Tryk på  → **Tilføj inputsprog**, og vælg derefter de sprog, du vil bruge. Hvis du vælger to eller flere sprog, kan du skifte mellem inputsprog ved at stryge til venstre eller højre på mellemrumstasten.



### Skifte tastaturlayout

Tryk på , vælg et sprog under **Sprog og typer**, og vælg derefter det ønskede tastaturlayout.





På **3x4-tastatur** har hver tast tre eller fire tegn. Du kan indtaste et tegn ved at trykke på den pågældende tast gentagne gange, indtil det ønskede tegn vises.

## Yderligere tastaturfunktioner

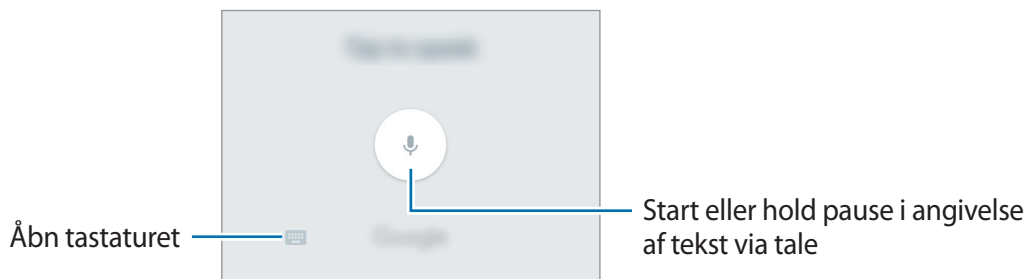

Tryk og hold på  for at anvende forskellige funktioner. Andre ikoner vises eventuelt i stedet for ikonet , alt efter den seneste funktion, der blev anvendt.

-  : Angiv tekst via tale.



-  : Indsæt humørikoner.
-  : Skift tastaturindstillinger.

## Kopiere og indsætte

- 1 Tryk og hold på teksten.
- 2 Træk i  eller  for at vælge den ønskede tekst, eller tryk på **Vælg alle** for at vælge al tekst.
- 3 Tryk på **Kopier** eller **Klip**.  
Den markerede tekst kopieres til udklipsholderen.
- 4 Tryk og hold, hvor teksten skal indsættes, og tryk derefter på **Indsæt**.

## Skærbillede

Tag et skærbillede, mens du bruger enheden.

Tryk og hold på starttasten og tænd/sluk-tasten samtidigt. Du kan se optagne billeder i **Galleri**.



Det er ikke muligt at kopiere skærbilleder, mens du bruger nogle apps og funktioner.

## Åbne apps

Åbn en app ved at vælge et appikon på startskærmen eller skærmen apps.

For at åbne en app på listen med de senest anvendte apps skal du trykke på  og vælge et tidligere appvindue.

### Lukke en app

Tryk på , og træk et tidligere appvindue til venstre eller højre for at lukke det. Tryk på **LUK ALLE** for at lukke alle åbne kørende apps.

## Samsung account

### Introduktion

Din Samsung account er en integreret kontotjeneste, hvormed du kan bruge en bred vifte af Samsung-tjenester på mobilenheder, tv og på Samsungs websted. Når din Samsung account er blevet registreret, kan du bruge apps fra Samsung, uden at skulle logge på din konto.

Opret din Samsung account med din e-mailadresse.

Du kan se listen over de tjenester, du kan bruge med din Samsung account, på [account.samsung.com](https://account.samsung.com). Du kan få flere oplysninger om Samsung accounts ved at åbne skærmen apps og trykke på **Indstillinger** → **Konti** → **Samsung account** → **Hjælp**.

### Registrere din Samsung account

#### Registrere en ny Samsung account

Hvis du ikke har en Samsung account, skal du oprette en.

- 1 På skærmen apps trykkes på **Indstillinger** → **Konti** → **Tilføj konto**.
- 2 Tryk på **Samsung account** → **OPRET KONTTO**.
- 3 Følg anvisningerne på skærmen for at oprette kontoen.

## Registrere en eksisterende Samsung account

Hvis du allerede har en Samsung account, skal du registrere den på enheden.

- 1 På skærmen apps trykkes på **Indstillinger** → **Konti** → **Tilføj konto**.
- 2 Tryk på **Samsung account**.
- 3 Angiv e-mailadresse og adgangskode, og tryk derefter på **LOG PÅ**.  
Hvis du har glemt dine kontooplysninger, kan du klikke på **Har du glemt dit id eller din adgangskode?** Du kan finde dine kontooplysninger, når du indtaster de nødvendige oplysninger og den sikkerhedskode, der vises på skærmen.

## Fjerne din Samsung account

Når du fjerner din registrerede Samsung account fra enheden, fjernes dine data, f.eks. kontakter eller begivenheder, også.

- 1 På skærmen apps trykkes på **Indstillinger** → **Konti**.
- 2 Tryk på **Samsung account** og derefter på den konto, der skal fjernes.
- 3 Tryk på **MERE** → **Fjern konto** → **FJERN KONTO**.
- 4 Indtast adgangskoden til din Samsung account, og tryk på **BEKRÆFT**.
- 5 Tryk på **FJERN KONTO**.



## Overføre data fra din forrige enhed

Du kan overføre data fra en tidligere enhed til din enhed via Samsung Smart Switch.

Følgende versioner af Samsung Smart Switch er tilgængelige.

- Mobilversion: Overfør data mellem mobilenheder. Du kan downloade appen fra **Galaxy Apps** eller **Play Butik**.
- Computerversion: Overfør data mellem din enhed og en computer. Du kan downloade appen fra [www.samsung.com/smartswitch](http://www.samsung.com/smartswitch).



- Samsung Smart Switch understøttes ikke på alle enheder eller computere.
- Der kan være begrænsninger. Besøg [www.samsung.com/smartswitch](http://www.samsung.com/smartswitch) for detaljer. Samsung tager ophavsret alvorligt. Overfør kun indhold, du har ret til at overføre.

### Trådløs overførsel af data

Overfør data fra din tidligere enhed til din enhed.



- 1 På begge enheder, download og installér Smart Switch fra **Galaxy Apps** eller **Play Butik**.
- 2 Anbring enhederne tæt på hinanden.
- 3 Start **Smart Switch** på begge enheder.
- 4 På din enhed skal du vælge den forrige enhedstype på listen og trykke på **START**.
- 5 Følg instruktionerne på skærmen for at overføre data fra din tidligere enhed.

## Overføre sikkerhedskopidata fra en computer

Sikkerhedskopier data fra din tidligere enhed til en computer, og importer dataene på din enhed.

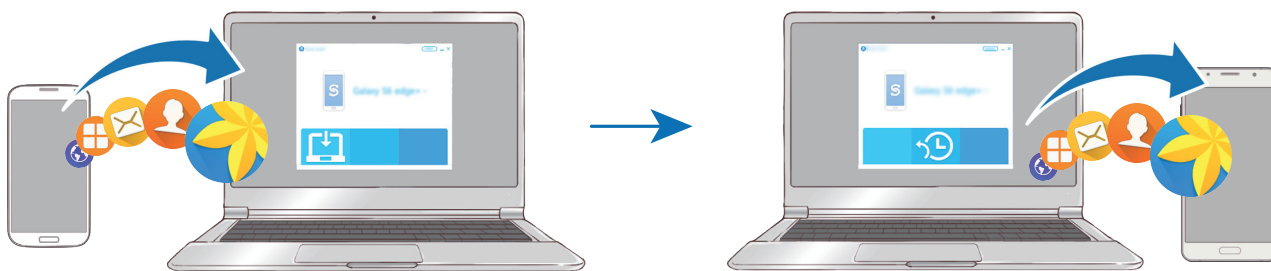

**1** På computeren kan du besøge [www.samsung.com/smartsync](http://www.samsung.com/smartsync) for at downloade Smart Switch.

**2** Start Smart Switch på computeren.



Hvis din tidligere enhed ikke er en Samsung-enhed, kan du sikkerhedskopiere data til en computer med et program, som leveres af enhedens producent. Spring derefter frem til det femte trin.

**3** Slut din tidligere enhed til computeren med et USB-kabel.

**4** På computeren skal du følge skærminstruktionerne for at sikkerhedskopiere data fra enheden. Kobl herefter din tidligere enhed fra computeren.

**5** Slut enheden til computeren via USB-kablet.

**6** På computeren skal du følge skærminstruktionerne for at overføre dataene til din enhed.

## Enheds- og datahåndtering

### Slutte enheden til en computer med henblik på dataoverførsel

Flyt lyd-, video-, billed- eller andre typer filer fra enheden til computeren eller omvendt.



Undgå at fjerne USB-kablet fra enheden, når du overfører filer. Hvis du gør dette, kan du miste data eller beskadige enheden.



Enhederne kan muligvis ikke forbindes korrekt, hvis de forbindes via en USB-hub. Slut enheden direkte til computerens USB-port.

- 1 Slut enheden til computeren med et USB-kabel.
- 2 Åbn informationspanelet, og tryk derefter på **Forbundet som en medieenhed** → **Overførsel af mediefiler**.  
Hvis computeren ikke kan genkende enheden, skal du trykke på **Overførsel af billeder**.
- 3 Tryk på **TILLAD** for at give computeren adgang til dataene på enheden.  
Når computeren genkender enheden, vises enheden under Min pc.
- 4 Overfør filer mellem enheden og computeren.

## Opdatere enheden

Enhedens software kan opdateres til den seneste udgave.

### Trådløs opdatering

Enhedens software kan opdateres direkte ved hjælp af den trådløse FOTA-tjeneste (firmware over-the-air).

På skærmen apps trykkes på **Indstillinger** → **Om enheden** → **Download opdateringer manuelt**.



Når du trykker på kontakten **Download opdateringer automatisk** for at aktivere det, vil opdateringer blive downloadet, når enheden er tilsluttet et Wi-Fi-netværk.

### Opdatere med Smart Switch

Slut enheden til en computer, og opdater til den nyeste software.

- 1 På computeren kan du besøge [www.samsung.com/smartswitch](http://www.samsung.com/smartswitch) for at downloade og installere Smart Switch.
- 2 Start Smart Switch på computeren.
- 3 Slut enheden til computeren med et USB-kabel.
- 4 Hvis en softwareopdatering er tilgængelig, skal du følge instruktionerne på skærmen for at opdatere enheden.



- Sluk ikke for computeren, og frakobl ikke USB-kablet, mens enheden opdateres.
- Under opdatering af enheden må du ikke slutte andre medieenheder til computeren. Hvis du gør dette, kan du forstyrre opdateringsprocessen. Før opdatering skal du koble alle andre medieenheder fra computeren.

## Sikkerhedskopiere og gendanne data

Beskyt dine personlige oplysninger, appdata og indstillinger på din enhed. Du kan sikkerhedskopiere følsomme oplysninger til en sikkerhedskopikonto og få adgang til dem senere. Du skal logge på din Google-konto eller Samsung account for at sikkerhedskopiere eller gendanne data. Se [Samsung account](#) og [Konti](#) for flere oplysninger.

### Bruge en Samsung account

På skærmen apps trykkes på **Indstillinger** → **Backup og nulstil** → **Sikkerhedskopier mine data** til Samsung account, tryk på kontakterne ud for de elementer, der skal sikkerhedskopieres, for at aktivere dem, og tryk derefter på **SIKKERHEDSKOPIÉR NU**.

Hvis enheden skal sikkerhedskopiere data automatisk, skal du trykke på kontakten **Automatisk sikkerhedskopiering** for at aktivere det.

For at gendanne data med en Samsung account skal du trykke på **Gendan**. Aktuelle data slettes fra enheden for at gendanne de valgte elementer.

### Bruge en Google-konto

På skærmen apps trykkes på **Indstillinger** → **Backup og nulstil** → **Sikkerhedskopier mine data** for Google-kontoen, og derefter trykkes på kontakten for at aktivere det. Tryk på **Sikkerhedskopikonto**, og vælg en konto som sikkerhedskopikonto.

For at gendanne data med en Google-konto skal du trykke på kontakten **Gendan automatisk** for at aktivere det. Når du geninstallerer apps, gendannes de sikkerhedskopierede indstillinger og data.

## Foretage nulstilling af data

Slet alle indstillinger og data på enheden. Før du udfører en nulstilling til fabriksstandard, skal du sørge for at lave sikkerhedskopier af alle vigtige data, der er gemt på enheden. Der henvises til [Sikkerhedskopiere og gendanne data](#) for yderligere oplysninger.

På skærmen apps trykkes på **Indstillinger** → **Backup og nulstil** → **Nulstil til fabriksstandard** → **NULSTIL ENHED** → **SLET ALT**. Enheden genstarter automatisk.

## Delefunktioner

Del indhold ved at bruge forskellige delingsindstillinger. Følgende handlinger er et eksempel på deling af billeder.



Der kan påløbe yderligere gebyrer ved deling af filer via mobile netværk.

**1** På skærmen apps trykkes på **Galleri**.

**2** Vælg et billede.

**3** Tryk på **Del**, og vælg en delingsmetode, f.eks. Bluetooth og e-mail.

Du kan også bruge følgende indstillinger:

- **Enkel deling:** Del indhold med dine kontakter. Dit telefonnummer skal verificeres, for at du kan bruge denne funktion.



- Om denne funktion er tilgængelig, afhænger af dit geografiske område eller din tjenesteudbyder.
- Hvis modtagerne ikke har verificeret deres telefonnumre, eller hvis deres enheder ikke understøtter funktionen, sendes et link til filerne via sms til dem. Linket udløber efter en vis periode.
- **Udskriv:** Udskriv indhold med de printer-plugin, der er installeret på enheden.

**4** Følg vejledningen på skærmen for at dele billedet med andre.

Når billedet er sendt til modtagernes enheder, vises en meddelelse på deres enheder.

Tryk på meddelelsen for at se eller downloade billedet.

## Nødsituation

I nødsituation ændres skærmen til gråtoner for at reducere batteriforbruget. Visse apps og funktioner begrænses. I en nødsituation kan du foretage et nødopkald, sende dine aktuelle placeringsoplysninger til andre, udsende en nødsituationslyd og mere.

Tryk og hold på tænd/sluk-tasten, og tryk derefter på **Nødsituation**.

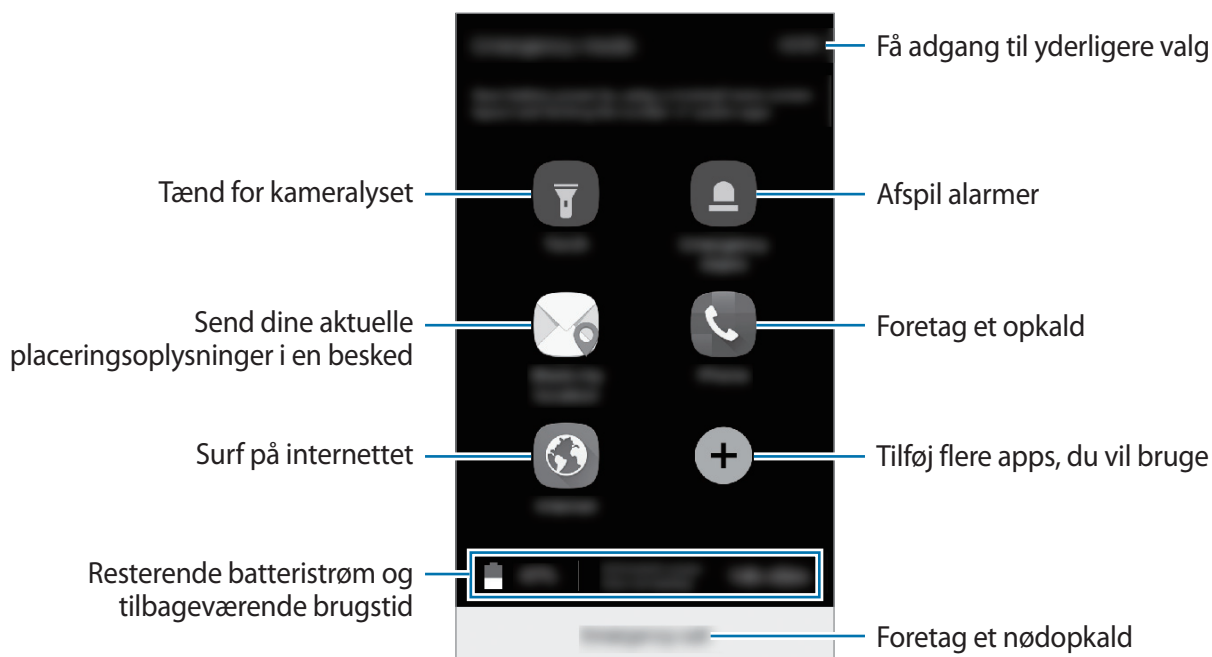

Den tilbageværende brugstid viser den resterende tid, inden batteriet løber tør. Resterende brugstid afhænger af dine enhedsindstillinger og driftsforholdene.

## Deaktivere nødsituation

For at deaktivere nødsituation skal du trykke på **MERE** → **Deaktiver Nødsituation**. Du kan også trykke og holde på tænd/sluk-tasten og derefter trykke på **Nødsituation**.

# Applikationer

## Installere eller afinstallere apps

### Galaxy Apps

Køb og download apps. Du kan downloade apps, der er specialfremstillet til Samsung Galaxy-enheder.

På skærmen apps trykkes på **Samsung** → **Galaxy Apps**.



- Om denne app er tilgængelig, afhænger af dit geografiske område eller din tjenesteudbyder.
- Denne app kan fremkomme i applikationsskærmen afhængig af region eller serviceudbyder.

### Installere apps

Gennemse apps efter kategori, eller tryk på **SØG** for at søge ved hjælp af et søgeord.

Vælg en app for at se oplysninger om den. Tryk på **INSTALLÉR** for at downloade gratis apps. Hvis du vil købe og downloade apps, der er pålagt gebyrer, skal du trykke på prisen og følge instruktionerne på skærmen.



Hvis du vil ændre indstillingerne for automatisk opdatering, skal du trykke på **MERE** → **Indstillinger** → **Opdater apps automatisk** og derefter vælge en indstilling.

### Play Butik

Køb og download apps.

På skærmen apps trykkes på **Play Butik**.

### Installere apps

Gennemse apps efter kategori, eller søg efter apps med nøgleord.

Vælg en app for at se oplysninger om den. Tryk på **INSTALLER** for at downloade gratis apps. Hvis du vil købe og downloade apps, der er pålagt gebyrer, skal du trykke på prisen og følge instruktionerne på skærmen.



Tryk på **≡** → **Indstillinger** → **Opdater apps automatisk** for at ændre indstillingerne for automatisk opdatering, og vælg en indstilling.



## Administrere apps

### Afinstallere eller deaktivere apps

På skærmen apps trykkes på **REDIGÉR**. Ikonet  vises på de apps, som kan deaktiveres eller afinstalleres. Vælg en app, og tryk på **DEAKTIVÉR** eller **OK**. Du kan også trykke på **Indstillinger** → **Applikationer** → **Applikationsmanager** på skærmen apps, vælge en app og derefter trykke på **DEAKTIVER** eller **AFINSTALLER**.

- **DEAKTIVER**: Deaktiver valgte standardapps, der ikke kan afinstalleres på enheden.
- **AFINSTALLER**: Afinstaller downloadede apps.

### Aktivere apps

I applikationsskærmen, tryk på **Indstillinger** → **Applikationer** → **Applikationsmanager** → ▼ → **Deaktiveret**, vælg en app og tryk derefter på **AKTIVER**.

### Indstille apptilladelser

For at visse apps kan fungere korrekt skal de muligvis have rettigheder til at åbne eller bruge oplysninger på din enhed. Når du åbner en app, får du muligvis vist et pop op-vindue, hvor der bedes om adgang til bestemte funktioner eller oplysninger. Tryk på **TILLAD** i pop op-vinduet for at give appen de ønskede tilladelser.

Du kan få vist dine tilladelsesindstillinger for apps ved at åbne skærmen apps og trykke på **Indstillinger** → **Applikationer** → **Applikationsmanager**. Vælg en app, og tryk på **Tilladelser**. Du kan få vist appens tilladelseslister og ændre dens tilladelser.

Du kan se eller ændre tilladelsesindstillinger for apps efter tilladelseskategori ved at åbne skærmen apps, trykke på **Indstillinger** → **Fortrolighed og sikkerhed** → **Apptilladelser**. Vælg et element, og tryk på kontakterne ud for de apps, der skal tildeles tilladelser.





Hvis du ikke giver tilladelser til apps, fungerer de grundlæggende funktioner i apperne muligvis ikke som de skal.

# Telefon

## Introduktion

Foretag eller besvar stemme- og videoopkald.

## Foretage opkald

- 1 På skærmen apps trykkes på **Telefon**.
- 2 Indtast et telefonnummer.  
Hvis tastaturet ikke vises på skærmen, så tryk på  for at åbne tastaturet.
- 3 Tryk på  for at foretage et stemmeopkald, eller tryk på  for at foretage et videoopkald.

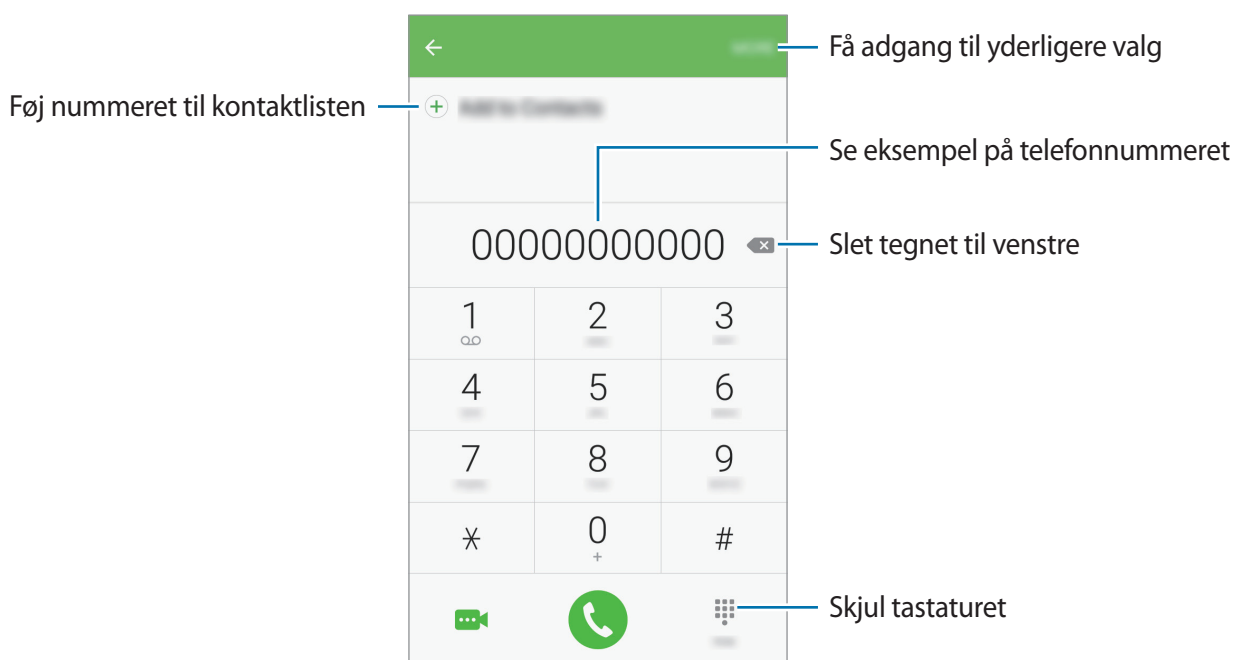

## Ringe op med hurtigopkald

Angiv hurtigopkaldsnumre for hurtigt at foretage opkald.

Hvis du skal angive et nummer til hurtigopkald, skal du trykke på **MERE** → **Hurtigopkald**, vælge et hurtigopkaldsnummer og derefter vælge en kontakt.

For at foretage et opkald skal du trykke og holde på hurtigopkaldsnummeret på tastaturet.

For hurtigopkaldsnumre fra 10 og op skal du først trykke det første ciffer eller de første cifre i nummeret og derefter trykke og holde på det sidste ciffer.

Hvis du f.eks. angiver nummeret **123** som et hurtigopkaldsnummer, skal du trykke på **1**, trykke på **2** og derefter trykke og holde på **3**.



## Foretage opkald fra den låste skærm

Træk  uden for den store cirkel på den låste skærm.

## Foretage opkald fra opkaldslogfiler eller kontaktliste

Tryk på **LOGGER** eller **KONTAKTER**, og stryg derefter mod højre på en kontakt eller et telefonnummer for at foretage et opkald.

## Foretage et internationalt opkald

- 1 Tryk på  for at åbne tastaturet, hvis det ikke vises på skærmen.
- 2 Tryk og hold på **0**, indtil tegnet **+** vises.
- 3 Indtast landekode, områdekode og telefonnummer, og tryk på .

## Modtage opkald

### Besvare et opkald

Træk  uden for den store cirkel, når du modtager et opkald.

### Afvise et opkald

Træk  uden for den store cirkel, når du modtager et opkald.

For at sende en besked, når du afviser et indgående opkald, skal du trække afvisningsbeskedlinjen opad.

Hvis du vil oprette forskellige afvisningsbeskeder, skal du åbne skærmen apps og trykke på **Telefon** → **MERE** → **Indstillinger** → **Opkaldsblokering** → **Besked ved afviste opkald**, indtaste en besked og derefter trykke på .

### Ubesvarede opkald

Ved ubesvarede opkald vises ikonet  på statuslinjen. Åbn informationspanelet for at se listen over ubesvarede opkald. Du kan også trykke på **Telefon** → **LOGGER** på skærmen apps for at se mistede opkald.

## Blokere telefonnumre

Bloker opkald fra specifikke numre, du har føjet til din blokeringsliste.

1 På skærmen apps trykkes på **Telefon** → **MERE** → **Indstillinger** → **Opkaldsblokering** → **Blokeringsliste**.

2 Tryk på **LOGGER** eller **KONTAKTER** for at vælge kontakter, og tryk på .

Vil du manuelt indtaste et nummer, skal du trykke på **Indtast telefonnummer** og derefter indtaste et telefonnummer.

Når blokerede numre forsøger at kontakte dig, modtager du ikke meddelelser. Opkaldene bliver logget i opkaldsloggen.



Du kan også blokere for indgående opkald fra personer, der ikke viser deres opkalds-id. Tryk på kontakten **Bloker anonyme opkald** for at aktivere funktionen.

## Valgmuligheder under opkald

### Under et stemmeopkald

Du kan gøre følgende:

- **SÆT PÅ HOLD:** Sæt et opkald på hold. Tryk på **GENOPTAG SAMTALE** for at hente et opkald på hold.
- **Tilføj opkald:** Foretag et andet opkald.
- **Ekstra lyds.:** Skru op for lyden.
- **Bluetooth:** Skift til et eventuelt tilsluttet Bluetooth-headset.
- **Højttaler:** Aktiver eller deaktiver højttalertelefonen. Når du bruger højttalertelefonen, skal du holde enheden væk fra dine ører.
- **Tastatur/Skjul:** Åbn eller skjul tastaturet.
- **Lydløs:** Slå mikrofonen fra, så den anden part ikke kan høre dig.
- **E-mail:** Send en e-mail.

- **Besked:** Send en besked.
- **Internet:** Gennemse websider.
- **Kontakter:** Åbn kontaktlisten.
- **S Planner:** Åbn kalenderen.
- **Notat:** Opret et notat.
-  : Afslut det aktuelle opkald.

### Under et videoopkald

Tryk på skærmen for at bruge følgende valgmuligheder:

- **MERE:** Få adgang til yderligere valg.
- **Skift:** Skift mellem forreste og bageste kamera.
-  : Afslut det aktuelle opkald.
- **Lydløs:** Slå mikrofonen fra, så den anden part ikke kan høre dig.

## Kontakter

### Introduktion



Opret nye kontakter, eller administrer kontakter på enheden.

### Tilføje kontakter

#### Oprette kontakter manuelt

- 1 På skærmen apps trykkes på **Kontakter**.
- 2 Tryk på , og vælg en lagerplacering.

### 3 Angiv kontaktoplysninger.

-  : Tilføj et billede.
-  /  : Tilføj eller slet et kontaktfelt.

### 4 Tryk på **GEM**.

For at føje et telefonnummer til kontaktlisten fra tastaturet skal du åbne skærmen apps og trykke på **Telefon**. Hvis tastaturet ikke vises på skærmen, så tryk på  for at åbne tastaturet. Indtast nummeret, og tryk på **Føj til kontakter**.

For at tilføje et telefonnummer til kontaktlisten med modtagne opkald, åben app-skærmen og tryk på **Telefon** → **LOGGER** → en kontakt → **OPRET KONTAKT**.

## Importere kontakter

Importer kontakter fra lagertjenester til din enhed.

På skærmen apps trykkes på **Kontakter** → **MERE** → **Indstillinger** → **Importer/eksporter kontakter** → **IMPORTER**, og derefter foretages et importvalg.





## Søge efter kontakter

På skærmen apps trykkes på **Kontakter**.

Brug en af følgende søgemetoder:

- Rul op eller ned på kontaktlisten.
- Træk en finger langs indekset i højre side af kontaktlisten for at rulle gennem den hurtigt.
- Tryk på søgefeltet øverst på kontaktlisten, og indtast søgekriterier.

Når en kontakt er markeret, kan du gøre et af følgende:

-  : Føj til favoritkontakter.
-  /  : Foretag et stemme- eller videoopkald.
-  : Skriv en besked.
-  : Skriv en e-mail.

## Dele profil

Del dine profilinformationer, som f.eks. dit foto og din statusbesked, med andre ved at bruge profildelingsfunktionen.



- Om denne funktion er tilgængelig, afhænger af dit geografiske område eller din tjenesteudbyder.
- Denne funktion er kun mulig for kontakter, der har aktiveret profildelingsfunktionen på deres enhed.

På skærmen apps trykkes på **Kontakter** → din profil → **Profildeling**, og derefter trykkes på kontakten for at aktivere det. Dit telefonnummer skal verificeres, for at du kan bruge denne funktion. Du kan se dine kontacters opdaterede profilinformationer i **Kontakter**.

For at angive flere elementer til deling skal du trykke på **Info om delt profil** og vælge elementer.

For at angive en kontaktgruppe at dele din profil med skal du trykke på **Del med** og vælge en indstilling.

## Dele kontakter

Du kan dele kontakter med andre med forskellige delingsvalg.

- 1 På skærmen apps trykkes på **Kontakter**.
- 2 Tryk på **MERE** → **Del**.
- 3 Marker kontakter, og tryk på **DEL**.
- 4 Vælg en delingsmetode.

## Beskeder

### Introduktion

Send og se beskeder efter samtale.



## Sende beskeder



Du kan blive opkrævet ekstra gebyrer for at sende beskeder, når du roamer.

1 På skærmen apps trykkes på **Beskeder**.

2 Tryk på

3 Tilføj modtagere, og skriv en besked.

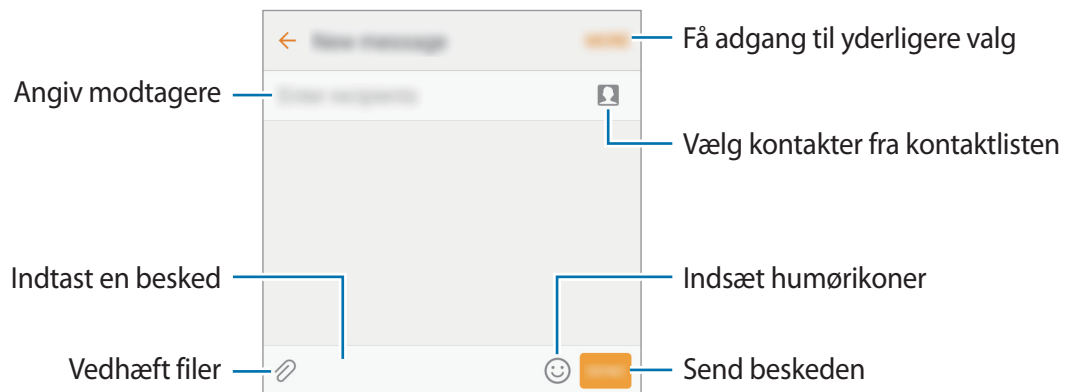

4 Tryk på **SEND** for at sende beskeden.

## Se beskeder

Beskeder grupperes i beskedtråde efter kontakt.



Du kan blive opkrævet ekstra gebyrer for at modtage beskeder, når du roamer.

- 1 På skærmen apps trykkes på **Beskeder**.
- 2 Vælg en kontaktperson på beskedlisten.
- 3 Se din samtale.

## Blokere uønskede beskeder

Bloker beskeder fra specifikke numre eller beskeder, der indeholder vendinger, du har føjet til din blokeringsliste.

- 1 På skærmen apps trykkes på **Beskeder**.
- 2 Tryk på **MERE** → **Indstillinger** → **Bloker beskeder**.
- 3 Tryk på **Blokeringsliste**.

Vil du tilføje vendinger, der skal blokeres, skal du trykke på **Bloker ord**.

- 4 Tryk på **INDBAKKE** eller **KONTAKTER** for at vælge kontakter, og tryk på .

Vil du manuelt indtaste et nummer, skal du trykke på **Indtast nummer** og derefter indtaste et telefonnummer.

Når du modtager beskeder fra de blokerede numre eller beskeder, der indeholder blokerede vendinger, får du ingen meddelelse. Vil du se blokerede beskeder, skal du trykke på **MERE** → **Indstillinger** → **Bloker beskeder** → **Blokerede beskeder**.

## Angive meddelelse om besked

Du kan ændre meddelelseslyd, skærmindstillinger og mere.

- 1 På skærmen apps trykkes på **Beskeder**.
- 2 Tryk på **MERE** → **Indstillinger** → **Meddelelser**, og tryk derefter på kontakten for at aktivere det.
- 3 Skift meddelelsesindstillingerne.
  - **Meddelelseslyd**: Skift meddelelseslyden.
  - **Vibrationer**: Indstil enheden til at vibrere, når du modtager beskeder.
  - **Pop op-visning**: Indstil enheden til at vise beskeder i pop op-vinduer.
  - **Forhåndsvisning af besked**: Indstil enheden til at vise beskedindhold på den låste skærm og i pop op-vinduer.

## Indstille påmindelse om besked

Du kan indstille et varsel til et bestemt interval, så du får at vide, at du har ikke-sete beskeder. Hvis denne funktion ikke er aktiveret, skal du åbne skærmen apps og trykke på **Indstillinger** → **Tilgængelighed** → **Meddelelsepåmindelse** og trykke på kontakten for at aktivere det. Tryk derefter på kontakten **Beskeder** for at aktivere det.

## Internet

Søg efter information på internettet og tilføj dine favoritsider som bogmærker for at få nem adgang til dem.



Denne app kan fremkomme i appolikationsskærmen afhængig af region eller serviceudbyder.

- 1 På skærmen apps trykkes på **Samsung** → **Internet**.
- 2 Tryk på adressefeltet.
- 3 Indtast webadressen eller et søgeord, og tryk derefter på **Gå**.

Træk fingeren let nedad på skærmen for at få vist værktøjslinjerne.

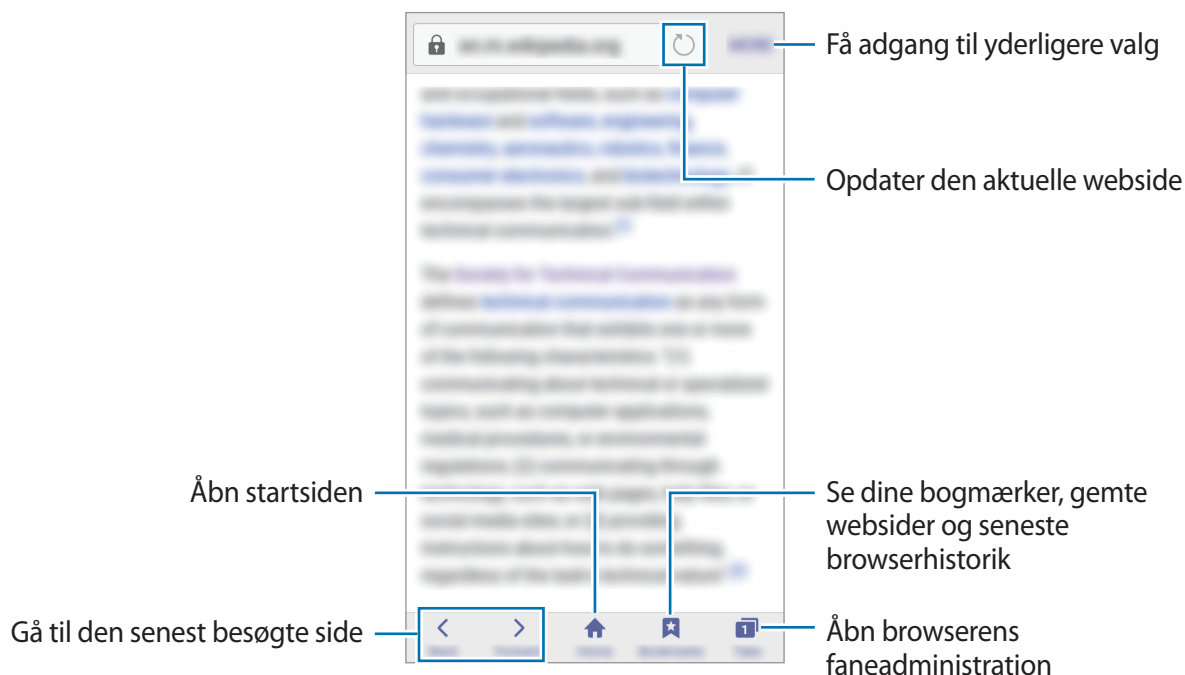

## Bruge hemmelig tilstand

I hemmelig tilstand kan du gemme og administrere bogmærker og gemte sider. Du kan låse hemmelig mode ved hjælp af et kodeord.

### Aktivere hemmelig tilstand

På værktøjslinjen nederst på skærmen trykkes på **Faner** → **AKTIV. HEMMELIG**. Hvis du bruger denne funktion for første gang, skal du angive, om du vil bruge en adgangskode til hemmelig tilstand.



- I hemmelig tilstand kan du ikke bruge visse funktioner, f.eks. optagelse af skærbillede.
- I hemmelig tilstand skifter enheden farverne på værktøjslinjerne.

### Ændre sikkerhedsindstillinger

Du kan ændre din adgangskode eller låsemetoden.

Tryk på **MERE** → **Indstillinger** → **Fortrolighed** → **Hemm. tilst.-sikkerh.** → **Skift adgangskode**.

### Deaktivere hemmelig tilstand

På værktøjslinjen nederst på skærmen trykkes på **Faner** → **DEAK. HEMMELIG**. Du kan også vælge at lukke internetappen.

## E-mail

### Oprette e-mailkonti

Opsæt en e-mailkonto, første gang du åbner **E-mail**.



Denne app kan fremkomme i appolikationsskærmen afhængig af region eller serviceudbyder.

- 1 På skærmen apps trykkes på **Samsung** → **E-mail**.
- 2 Angiv e-mailadresse og adgangskode, og tryk derefter på **LOG PÅ**.  
Tryk på **MANUEL OPSÆTN.** for at registrere en virksomheds e-mailkonto manuelt.
- 3 Følg anvisningerne på skærmen for at fuldføre opsætningen.

Du kan konfigurere endnu en e-mailkonto ved at trykke på **MERE** → **Indstillinger** → **Tilføj konto**.

Hvis du har mere end én e-mailkonto, kan du angive den ene som standardkonto. Tryk på **MERE** → **Indstillinger** → **MERE** → **Angiv standardkonto**.

### Sende e-mail

- 1 Tryk på  for at skrive en e-mail.
- 2 Tilføj modtagere, og indtast en e-mailtekst.
- 3 Tryk på **SEND** for at sende e-mailen.

### Læse e-mail

Når **E-mail** er åben, henter enheden automatisk nye e-mails. Vil du hente e-mails manuelt, skal du stryge nedad på skærmen.

Tryk på en e-mail på skærmen for at læse den.



Hvis e-mailsynkronisering er deaktiveret, kan du ikke hente nye e-mails. Vil du aktivere e-mailsynkronisering, skal du trykke på **MERE** → **Indstillinger** → dit kontonavn og derefter trykke på kontakten **Synk. konto** for at aktivere det.

# Kamera

## Introduktion

Tag billeder og optag videoer med forskellige tilstande og indstillinger.

## Grundlæggende optagelse



Du kan tage billeder eller optage videoer. Du kan se dine billeder og videoer i **Galleri**.

På skærmen apps trykkes på **Kamera**.

### Gode kamera-manerer

- Undlad at tage billeder af eller optage videoer med personer uden deres tilladelse.
- Undlad at tage billeder eller optage videoer på steder, hvor dette er forbudt ved lov.
- Undlad at tage billeder eller optage videoer på steder, hvor du måske krænker andres privatliv.

## Tag fotos eller optage videoer

- 1 Tryk på eksempelskærmen på den del af billedet, som kameraet skal fokusere på.
- 2 Tryk på  for at tage et billede, eller tryk på  for at optage en video.
  - Spred to fingre fra hinanden på skærmen for at zoome ind, og knib dem sammen for at zoome ud.
  - Vil du justere lysstyrken for fotos eller videoer, skal du trykke på skærmen. Når justeringslinjen vises, skal du trække den mod **+** eller **—**.
  - Tryk på **Billede** for at tage et billede fra videoen under optagelse.
  - Du kan ændre fokus, mens du optager en video, ved at trykke på det sted, som du vil fokusere på. Tryk på  for at fokusere på midten af skærmen.



Stryg til højre på eksempelskærmen for at få adgang til listen med optagelsestilstande. Du kan også stryge til venstre for at se billeder og videoer, du har optaget.



- Eksempelskærmen kan være anderledes afhængigt af optagelsestilstanden og det anvendte kamera.
- Kameraet slukker automatisk, når det ikke bruges.
- Sørg for, at linsen er ren. I modsat fald vil enheden måske ikke fungere korrekt i visse tilstande, der kræver høj opløsning.
- Det forreste kamera indeholder et vidvinkelobjektiv. Der kan forekomme mindre forvrængninger på vidvinkelfotos, hvilket ikke angiver problemer med enhedens ydeevne.

## Starte kameraet på den låste skærm

Hvis du hurtigt vil tage fotos, kan du starte **Kamera** på den låste skærm.

Træk  uden for den store cirkel på den låste skærm.



- Om denne funktion er tilgængelig, afhænger af dit geografiske område eller din tjenesteudbyder.
- Nogle kamerafunktioner er ikke tilgængelige, når du vælger **Kamera** på den låste skærm, når sikkerhedsfunktionerne er aktiveret.

## Hurtig start af kamera

Tryk hurtigt to gange på starttasten for at starte **Kamera**.



Nogle kamerafunktioner er ikke tilgængelige, når du vælger **Kamera** på den låste skærm, eller når skærmen er slukket, hvis sikkerhedsfunktionerne er aktiveret.

## Låse fokussen og eksponeringen

Stærkt lys/mørk kontrast og et motiv uden for autofokusområdet kan gøre det svært at opnå en passende eksponering. Lås fokussen eller eksponeringen, og tag derefter et foto. Tryk og hold på området, der skal fokuseres, AF/AE-rammen vises på området og fokus- og eksponeringsindstillingen bliver låst. Indstillingen forbliver låst, også efter du har taget et billede.



Denne funktion er kun tilgængelig i nogle optagelsestilstande.

## Tilpasse optagelsestilstande

På eksempelskærmen trykkes på **TILST.**, og derefter vælges en tilstand.

Tryk på **OPLYSNINGER** for at få vist oplysninger om hver enkelt tilstand.

For at omarrangere mode, tryk og hold et mode-ikon nede og træk det derefter til den nye plads.

## Autotilstand

Med automatisk tilstand kan kameraet vurdere omgivelserne og bestemme den bedste fototilstand.

På eksempelskærmen trykkes på **TILST.** → **Auto**.



## Pro-tilstand

Tag billeder, mens du manuelt justerer forskellige optagelsesindstillinger, som f.eks. eksponeringsværdi og ISO-værdi.

På eksempelskærmen trykkes på **TILST.** → **Pro**. Foretag valg, tilpas indstillingerne, og tryk derefter på  for at tage et billede.

- **WB**: Vælg en passende hvidbalance for at opnå en naturlig farvegengivelse på billederne.
- **ISO**: Vælg en ISO-værdi. Denne værdi afgør kameraets lysfølsomhed. Lave værdier er til stillestående eller meget belyste motiver. Højere værdier er til hurtigt bevægende eller dårligt belyste motiver. Der kan dog opstå billedstøj ved højere ISO-indstillinger.
- : Skift eksponeringsværdien. Denne bestemmer, hvor meget lys kameraets sensor modtager. Ved dårlige lysforhold skal du øge eksponeringen.

## Panorama

Tag en række billeder over eller ved siden af hinanden, og sæt dem sammen for at skabe et bredt landskabsbillede.

På eksempelskærmen trykkes på **TILST.** → **Panorama**.



Benyt disse tip for at få det bedste billede med panoramatilstand:

- Bevæg kameraet langsomt i én bestemt retning.
- Sørg for, at billedet er inden for rammen i kameraets søger.
- Undgå at tage billeder af utydelige baggrunde, såsom en ensfarvet himmel eller vægge uden farvenuancer.

## Kontin. opt.

Tag en serie billeder af motiver i bevægelse.

På eksempelskærmen trykkes på **TILST.** → **Kontin. opt.**

Tryk og hold på  for at tage flere billeder på én gang.

## Smukt ansigt

Tag et billede med lysere ansigter for at få et blødere billede.

På eksempelskærmen trykkes på **TILST.** → **Smukt ansigt**.

## Lyd og foto

Tag et billede med lyd. Enheden identificerer billederne med  i **Galleri**.

På eksempelskærmen trykkes på **TILST.** → **Lyd og foto**.



## Sport

Tag et billede af genstande i hurtig bevægelse.

På eksempelskærmen trykkes på **TILST.** → **Sport**.

## Selfie

Tag selvportrætter med forreste kamera. Du kan gennemse forskellige skønhedseffekter på skærmen.

- 1 På eksempelskærmen skal du trykke på  for at skifte til det forreste kamera til selvportrætter.
- 2 Tryk på **TILST.** → **Selfie**.
- 3 Vend ansigtet mod det forreste kameraobjektiv.
- 4 Når enheden registrerer dit ansigt, skal du trykke på skærmen for at tage et selvportræt.  
For at tage et billede med din håndflade skal du trykke på  og trykke på kontakten **Bevægelseskontrol** for at aktivere det. Vis din håndflade til det forreste kamera. Når din hånd er genkendt, tager enheden et billede efter to sekunder.

## Bruge selfie-kameralyset

Når du tager selvportrætter med det forreste kamera i situationer med svag belysning, kan touchskærmen fungere som kameralys.

På eksempelskærmen trykkes på  gentagne gange, indtil du når **On**. Touchskærmen blinker, når du tager et billede.

## Anvendelse af skønhedseffekter

Du kan anvende spotlighteffekten eller ændre ansigtskarakteristika, som f.eks. din hudtone eller ansigtsfacon, inden du tager selvportrætter.





Denne funktion er kun tilgængelig i **Selfie**-tilstand.

- 1 På eksempelskærmen trykkes på .
- 2 Vælg indstillingerne herunder for at anvende skønhedseffekterne på dit ansigt på eksempelskærmen og tage et billede af dig selv.
  - **Smalt ans.:** Juster ansigtsfaconen, og få dit ansigts udseende til at virke tyndere.
  - **Store øjne:** Få dine øjne til at virke større.
  - **Hudtone:** Få din hud til at virke lysere og tydeligere.

## Bred selfie

Tag et bredt selvportræt for at få flere med på billedet og undgå, at nogen ikke kommer med.

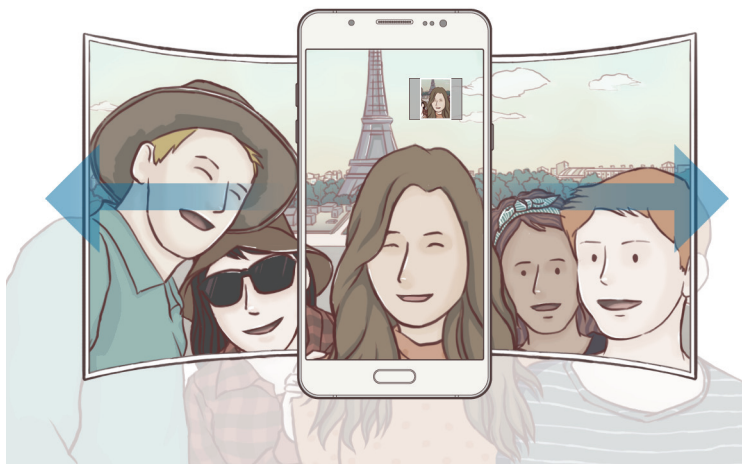

- 1 På eksempelskærmen skal du trykke på  for at skifte til det forreste kamera til selvportrætter.
- 2 Tryk på **TILST.** → **Bred selfie.**
- 3 Vend ansigtet mod det forreste kameraobjektiv.
- 4 Når enheden registrerer dit ansigt, skal du trykke på skærmen for at tage et selvportræt.  
For at tage et billede med din håndflade skal du trykke på  og trykke på kontakten **Bevægelseskontrol** for at aktivere det. Vis din håndflade til det forreste kamera. Når din hånd er genkendt, tager enheden et billede efter to sekunder.
- 5 Drej langsomt enheden mod venstre og derefter mod højre eller omvendt for at tage et bredt selvportræt.  
Enheden tager flere billeder, når den hvide ramme flyttes til en af enderne i søgervinduet.



- Sørg for, at den hvide ramme hele tiden er inden for søgervinduet.
- Motiverne skal være i ro, når du tager brede selvportrætter.
- De øverste og nederste dele af det billede, der vises på eksempelskærmen, kan afhængigt af optagelsesforholdene være skåret af billedet.

## Intervalbillede

Tag serier med selvportrætter med et interval, og gem de ønskede billeder.

- 1 På eksempelskærmen skal du trykke på  for at skifte til det forreste kamera til selvportrætter.
- 2 Tryk på **TILST.** → **Intervalbillede**.
- 3 Vend ansigtet mod det forreste kameraobjektiv.
- 4 For at vælge beauty effekten, tryk på  og vælg options. Der henvises til [Anvendelse af skønhedseffekter](#) for yderligere oplysninger.
- 5 Når enheden registrerer dit ansigt, skal du trykke på skærmen for at tage et selvportræt. Enheden tager fire billeder med intervaller på to sekunder.  
For at tage et billede med din håndflade skal du trykke på  og trykke på kontakten **Bevægelseskontrol** for at aktivere det. Vis din håndflade til det forreste kamera. Enheden tager et billede efter nogle sekunder, når den har genkendt din håndflade.
- 6 Marker de billeder, du vil gemme, og tryk på **GEM**.

## Kameraindstillinger

### Hurtigindstillinger

På eksempelskærmen kan du bruge følgende hurtigindstillinger.



De tilgængelige valg afhænger af den valgte optagelsestilstand og det anvendte kamera.

- : Vælg, hvilken filtereffekt du vil bruge, når du tager fotos eller optager videoer.
- : Vælg en målemetode. Metoden afgør, hvordan lysværdier beregnes. **Centervægtet** anvender lyset i den midterste del af optagelsen til at beregne optagelsens eksponering. **Punkt** anvender lyset i et koncentreret midterområde af optagelsen til at beregne optagelsens eksponering. **Matrix** beregner gennemsnittet af hele billedet.
- : Vælg varigheden af forsinkelsen, inden kameraet automatisk tager et billede.
- : Aktiver eller deaktiver kameralys.



Undgå at bruge kameralys i nærheden af øjnene. Brug af kameralys i nærheden af øjnene kan føre til midlertidigt synstab eller øjenskader.

- : Vælg en opløsning til billeder. Brug af en højere opløsning medfører billeder i højere kvalitet, men de bruger mere hukommelse.



Et billedes opløsning kan blive påvirket af lysforholdene.

- : Konfigurer enheden til at optage lyd før eller efter, at du har taget et billede.

## Kameraindstillinger

På eksempelskærmen trykkes på ⚙️.



De tilgængelige valg afhænger af den valgte optagelsestilstand og det anvendte kamera.

- **Videostørrelse (bag)/Videostørrelse (front):** Vælg en opløsning til videoer. Brug af en højere opløsning medfører videoer i højere kvalitet, men de bruger mere hukommelse.
- **Bevægelseskontrol:** Indstil enheden til at registrere din håndflade, så du kan tage selvportrætter med denne funktion.
- **Gem billeder som du så dem:** Spejlvend billedet for at oprette en skærmspejling af det oprindelige motiv, når du tager billeder med det forreste kamera.
- **Gitterlinjer:** Få vist hjælpelinjer i søgeren for at forbedre kompositionen ved udvælgelse af motiver.
- **Placeringstags:** Føj et GPS-tag til billedet for at se den geografiske placering.



- GPS-signalstyrken kan blive forringet på steder, hvor signalet kan blive blokeret, som f.eks. mellem bygninger eller i lavtliggende områder eller under dårlige vejrforhold.
- Din placering vises muligvis på billeder, når du uploader dem til internettet. For at undgå dette skal du deaktivere placeringstagindstillingen.
- **Vis billeder:** Indstil enheden til at vise billeder, når de er taget.
- **Hurtigopstart:** Indstil enheden til hurtigt at starte kameraet ved at trykke to gange hurtigt på starttasten.
- **Lagerplacering:** Vælg hukommelsesplacering til lagring.
- **Lydstyrketasters funktion:** Indstil enheden til at bruge lydstyrketasten til at styre lukker- eller zoomfunktionen.
- **Nulstil indstillinger:** Nulstil kameraindstillingerne.

# Galleri

## Introduktion

Se og administrer billeder og videoer, der er lagret på enheden.

## Se billeder

1 På skærmen apps trykkes på **Galleri**.

2 Vælg et billede.

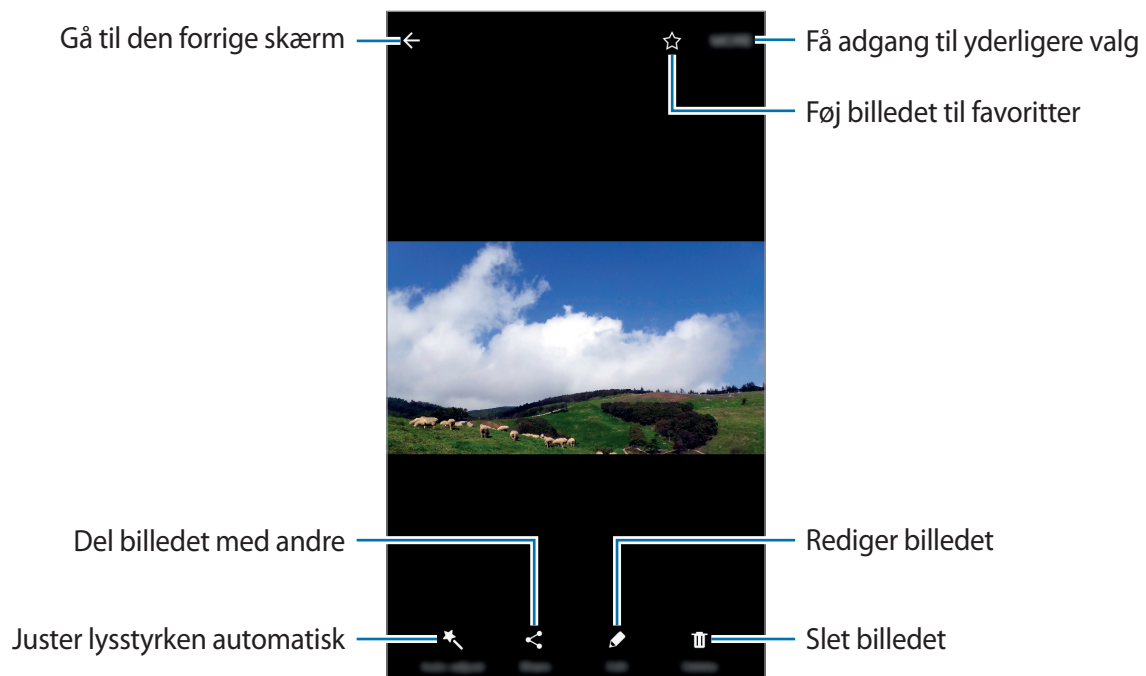

For at skjule eller vise menuerne skal du trykke på skærmen.

## Se videoer

- 1 På skærmen apps trykkes på **Galleri**.
- 2 Vælg det videoklip, du vil afspille. Videofiler vises med ikonet  i eksempelvisning.



## Slette billeder eller videoer

### Slette et billede eller en video

Vælg et billede eller en video, og tryk på **Slet** nederst på skærmen.

### Slette flere billeder og videoer samtidigt

- 1 Tryk på hovedskærmen i Galleri, og tryk og hold på et billede eller en video for at slette.
- 2 Marker de billeder eller videoer, der skal slettes.
- 3 Tryk på **SLET**.

## Dele billeder eller videoer

Vælg et billede eller en video, tryk på **Del** nederst på skærmen, og vælg derefter en delingsmetode.



## Deling af begivenhedsalbum

Vis fotos og videoer efter klokkeslæt og sted. Du kan dele begivenhedsalbum med dine kontakter.

1 På hovedskærmen Galleri skal du trykke på ▼ → **Events**.

Du kan få vist fotos og videoer efter begivenhed.

Du kan manuelt oprette begivenhedsalbum ved at trykke på  og vælge fotos eller videoer til tilføjelse.

2 Vælg et begivenhedsalbum til deling.

3 Tryk på , og vælg kontakter.

Når dine kontakter accepterer delingsanmodningen, deles begivenhedsalbummet, og der kan føjes fotos og videoer til begivenhedsalbummet efter dine kontakter.



- Dit telefonnummer skal verificeres, for at du kan bruge denne funktion.
- Der kan påløbe yderligere gebyrer ved deling af filer via mobile netværk.
- Hvis modtagerne ikke har verificeret deres telefonnumre, eller hvis deres enheder ikke understøtter funktionen, sendes et link til filerne via sms til dem. Modtagere af linket kan muligvis ikke bruge alle funktioner. Linket udløber efter en vis periode.

## S Planner

### Introduktion

Administrer din tidsplan ved at indtaste kommende begivenheder eller opgaver i planlægningsappen.

### Oprette begivenheder

1 På skærmen apps trykkes på **S Planner**.

2 Tryk på , eller dobbelttryk på en dato.

Hvis datoen allerede har gemte begivenheder eller opgaver, skal du trykke på datoen og trykke på .

### 3 Indtast begivenhedsdetaljer.

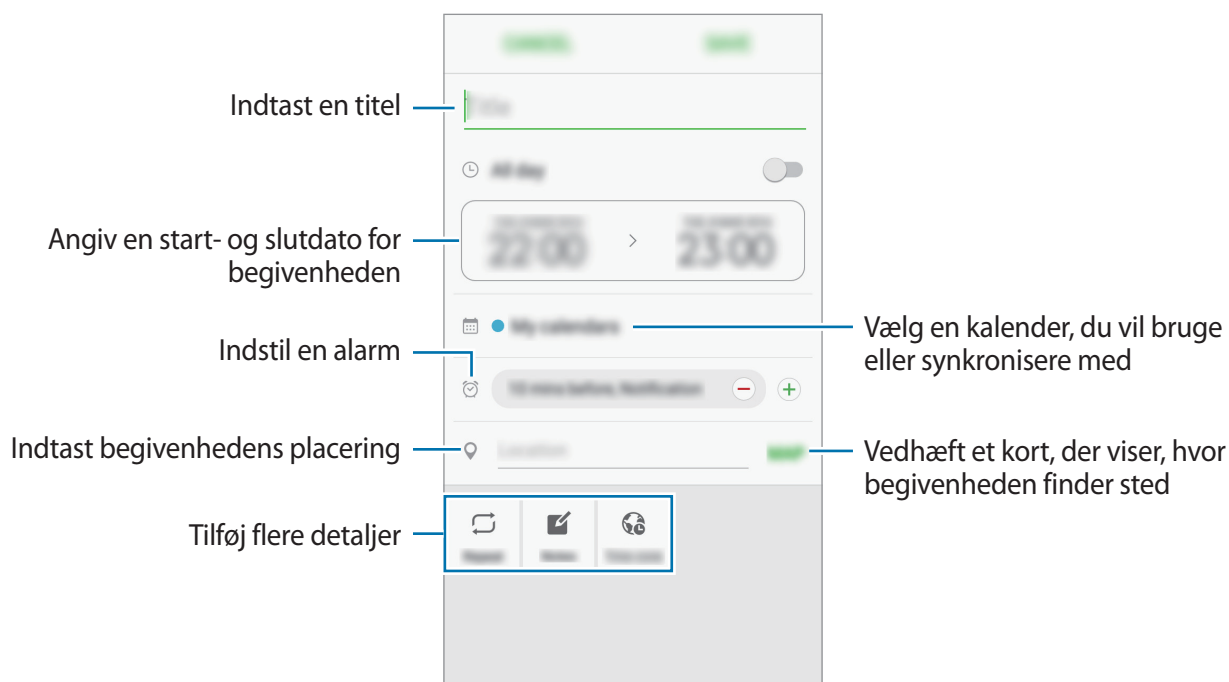

### 4 Tryk på **GEM** for at gemme begivenheden.

## Oprette opgaver

1 På skærmen apps trykkes på **S Planner**.

2 Tryk på ▼ → **Opgaver**.

3 Indtast opgavedetaljer, og tryk på **I DAG** eller **I MORGEN** for at angive en forfaldsdato.  
Tryk på  for at tilføje flere detaljer.

4 Tryk på **GEM** for at gemme opgaven.

## Synkronisere begivenheder og opgaver med dine konti

På skærmen apps trykkes på **Indstillinger** → **Konti**, vælg en kontotjeneste og tryk derefter på **Synkroniser Kalender** for at synkronisere begivenheder og opgaver med kontoen.

For at tilføje konti der skal synkroniseres med, skal du åbne skærmen apps og trykke på **S Planner** → **MERE** → **Administrer kalendere** → **Tilføj konto**. Vælg derefter en konto, der skal synkroniseres med, og log på. Når der tilføjes en konto, vil den blive vist på listen.

## S Health

### Introduktion

S Health hjælper dig med at overvåge dit velbefindende og din kondition. Sæt dig selv fitnessmål, tjek dine fremskridt, og hold øje med dit generelle velbefindende og din kondition.



Denne app kan fremkomme i appolikationsskærmen afhængig af region eller serviceudbyder.

### Starte S Health

Første gang, du kører denne app eller genstarter den efter nulstilling af data, skal du følge vejledningen på skærmen for at fuldføre konfigurationen.

- 1 På skærmen apps trykkes på **Samsung** → **S Health**.
- 2 Følg anvisningerne på skærmen for at fuldføre opsætningen.

## Bruge S Health

Du kan få vist vigtige oplysninger fra S Health-menuer og -trackere for at overvåge dit velbefindende og din kondition.

På skærmen apps trykkes på **Samsung** → **S Health**.

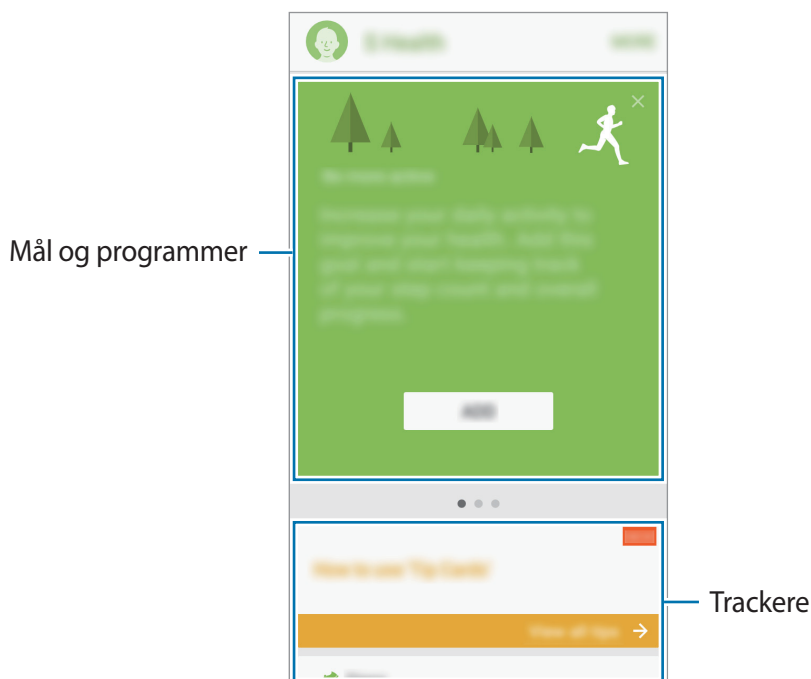

For at føje trackere, mål eller programmer til S Health-skærmen skal du trykke på **MERE** → **Administrer elementer** og derefter vælge elementer under fanen **TRACKERE**, **MÅL** eller **PROGRAMMER**.

- **MÅL:** Indstil dine daglige fitnessmål, og mål dit fremskridt.
- **PROGRAMMER:** Brug træningsprogrammer, der kan tilpasses.
- **TRACKERE:** Overvåg dine aktiviteter, fødevareindtagelse og kropsmål.



For at gå til flere informationer om S Health-funktioner skal du trykke på **MERE** → **Indstillinger** → **Hjælp**.

## Yderligere informationer

- S Health er kun beregnet til fitness- og sundhedsformål og er ikke beregnet til brug ved diagnosticering af sygdomme eller andre forhold, eller til at behandle, kurere eller forebygge sygdomme.
- De tilgængelige funktioner og applikationer, der kan føjes til S Health, kan variere fra land til land på grund af forskellige lokale love og bestemmelser. Du bør inden brug tjekke de funktioner og applikationer, der er tilgængelige i dit specifikke område.
- S Health-applikationer og dets tjeneste kan blive ændret eller ophøre uden forudgående varsel.
- Formålet med dataindsamling er begrænset til levering af den tjeneste, du har anmodet om, inklusive formidling af ekstra oplysninger for at forbedre dit velbefindende, synkronisere data, dataanalyse og statistikker eller for at udvikle og levere bedre tjenester. (Men hvis du logger på din Samsung account fra S Health, gemmes dine data måske på serveren med henblik på sikkerhedskopiering.) Personlige oplysninger gemmes måske, indtil dette formål er fuldført. Du kan slette personlige data, der er gemt i S Health, ved hjælp af funktionen Nulstil data i menuen Indstillinger. Hvis du vil slette data, som du har gemt på sociale netværk eller overført til lagerenheder, skal du slette dem særskilt.
- Du kan dele og/eller synkronisere dine data med flere Samsung-tjenester eller kompatible tredjepartstjenester, du vælger, samt med alle dine andre tilsluttede enheder. Adgang til S Health-informationer af sådanne ekstra tjenester eller tredjepartsenheder tillades kun med din udtrykkelige godkendelse.
- Du har det fulde ansvar for u hensigtsmæssig brug af data, der deles på sociale netværk eller overføres til andre. Vær forsigtig med at dele dine personlige oplysninger med andre.
- Hvis enheden er tilsluttet måleenheder, skal du kontrollere kommunikationsprotokollen for at sikre korrekt drift. Hvis du bruger en trådløs forbindelse som f.eks. Bluetooth, kan enheden blive påvirket af elektronisk interferens fra andre enheder. Undlad at bruge enheden i nærheden af andre enheder, der udsender radiobølger.
- Læs vilkårene og betingelserne og fortrolighedspolitikken for S Health omhyggeligt, inden du bruger den.

## Diktafon

Brug denne app til at optage eller afspille stemmenotater.



Denne app kan fremkomme i appolikationsskærmen afhængig af region eller serviceudbyder.

**1** På skærmen apps trykkes på **Samsung** → **Diktafon**.

**2** Tryk på  for at starte optagelsen. Tal ind i mikrofonen.

Tryk på  for at sætte optagelsen på pause.

Når du laver en diktafonoptagelse, skal du trykke på **BOGMÆRKE** for at indsætte et bogmærke.

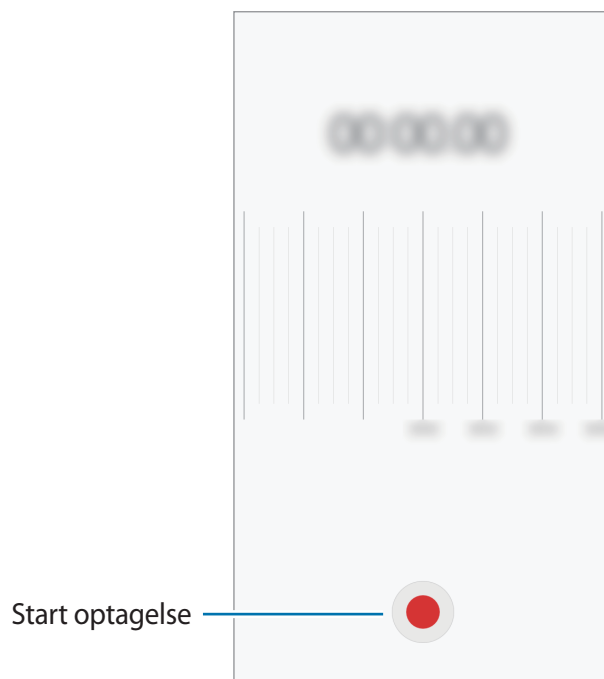

**3** Tryk på **GEM** for at afslutte optagelsen.

## Mine filer

Få adgang til og administrer flere filer, som er gemt på enheden.



- Denne app kan fremkomme i **Tools** mappen afhængig af region eller serviceudbyder.
- Denne app kan fremkomme i applikationsskærmen afhængig af region eller serviceudbyder.

På skærmen apps trykkes på **Samsung** → **Mine filer**.

Vis filer efter kategori eller vis filer gemt på enheden.

For at checke status for brugt og tilgængelig hukommelse trykkes på **BRUG AF LAGERPLADS**.

For at søge efter filer eller mapper skal du trykke på **SØG**.

## Notat

Opret noter, og organiser dem efter kategori.

På skærmen apps trykkes på **Notat**.

### Oprettelse af notater

Tryk på  på notatlisten, og indtast et notat. Brug en af følgende indstillinger, når du opretter et notat:

- **Kategori:** Opret eller angiv en kategori.
- **Opgaver:** Føj afkrydsningsfelter til starten af hver kolonne for at oprette opgavelister.
- **Billede:** Indsæt billeder.
- **Tegning:** Skriv eller tegn notater, der skal indsættes. Du kan vælge farve og tykkelse på en pen.
- **Stemme:** Lav og indsæt en stemmeoptagelse.

Tryk på **GEM** for at gemme notatet.

Hvis du vil redigere et notat, skal du trykke på et notat og derefter trykke på notatets indhold.

### Søge efter notater

Tryk på **SØG** på notatlisten, og indtast et søgeord for at søge efter notater, der indeholder søgeordet.

## Ur

### Introduktion

Indstil alarmer, tjek den aktuelle tid i mange byer rundt om i verden, tag tid på en begivenhed eller indstil en specifik varighed.

### Alarm

På skærmen apps trykkes på **Ur** → **Alarm**.

#### Indstille alarmer

Tryk på **TILFØJ** på alarmlisten, indstil et alarmtidspunkt, vælg de dage, hvor alarmen skal gentages, angiv øvrige alarmindstillinger, og tryk derefter på **GEM**.

For at åbne tastaturet for at indtaste en alarmtid skal du trykke på tidsindtastningsfeltet.

For at indstille en alarm med forskellige alarmmuligheder, indstil alarmmuligheder i tidsindtastningsfeltet og tryk derefter på **GEM**.

Du kan aktivere eller deaktivere alarmer ved at trykke på urikonet ved siden af alarmen på alarmlisten.

#### Stoppe alarmer

Tryk på **AFVIS** for at stoppe en alarm. Hvis du tidligere har aktiveret en slumrefunktion, skal du trykke på **SLUMRE** for at gentage alarmen efter et bestemt stykke tid.

#### Slette alarmer

Tryk på ✕ på en alarm i listen med alarmer.

### Verdensur

På skærmen apps trykkes på **Ur** → **Verdensur**.

#### Oprette ure

Tryk på **TILFØJ**, og indtast et bynavn, eller vælg en by fra listen over byer.

#### Slette ure

Tryk på ✕ på et ur.



## Stopur

- 1 På skærmen apps trykkes på **Ur** → **Stopur**.
- 2 Tryk på **START** for at tage tid på en begivenhed.  
Tryk på **OMGANG** for at optage omgangstider under en begivenhed.
- 3 Tryk på **STOP** for at stoppe tidtagningen.  
Tryk på **FORTSÆT** for at genoptage tidtagningen.  
Hvis du vil slette omgangstiderne, skal du trykke på **NULSTIL**.

## Timer

- 1 På skærmen apps trykkes på **Ur** → **Timer**.
- 2 Angiv varighed, og tryk på **START**.  
For at åbne tastaturet for at indtaste en varighed, skal du trykke på indtastningsfeltet for varighed.
- 3 Tryk på **AFVIS**, når nedtællingen stopper.

## Lommeregner

Udfør enkle eller komplekse beregninger.

På skærmen apps trykkes på **Lommereg.**

Drej enheden til liggende retning for at få vist den videnskabelige lommeregner. Hvis **Auto-roter** er deaktiveret, skal du trykke på  for at vise den videnskabelige lommeregner.

For at se beregningshistorikken skal du trykke på **HISTORIK**. For at lukke panelet med beregningshistorik skal du trykke på **TASTATUR**.

For at rydde historikken skal du trykke på **HISTORIK** → **RYD HISTORIK**.

## Radio

### Lytte til FM-radioen

På skærmen apps trykkes på **Samsung** → **Radio**.

Før du anvender denne app, skal du tilslutte et headset, som fungerer som radioantenne.



- FM-radioen scanner efter og gemmer automatisk de tilgængelige stationer, første gang du tænder den.
- Denne app kan fremkomme i applikationsskærmen afhængig af region eller serviceudbyder.

Tryk på  for at tænde for FM-radioen. Vælg den ønskede radiostation på listen med stationer.

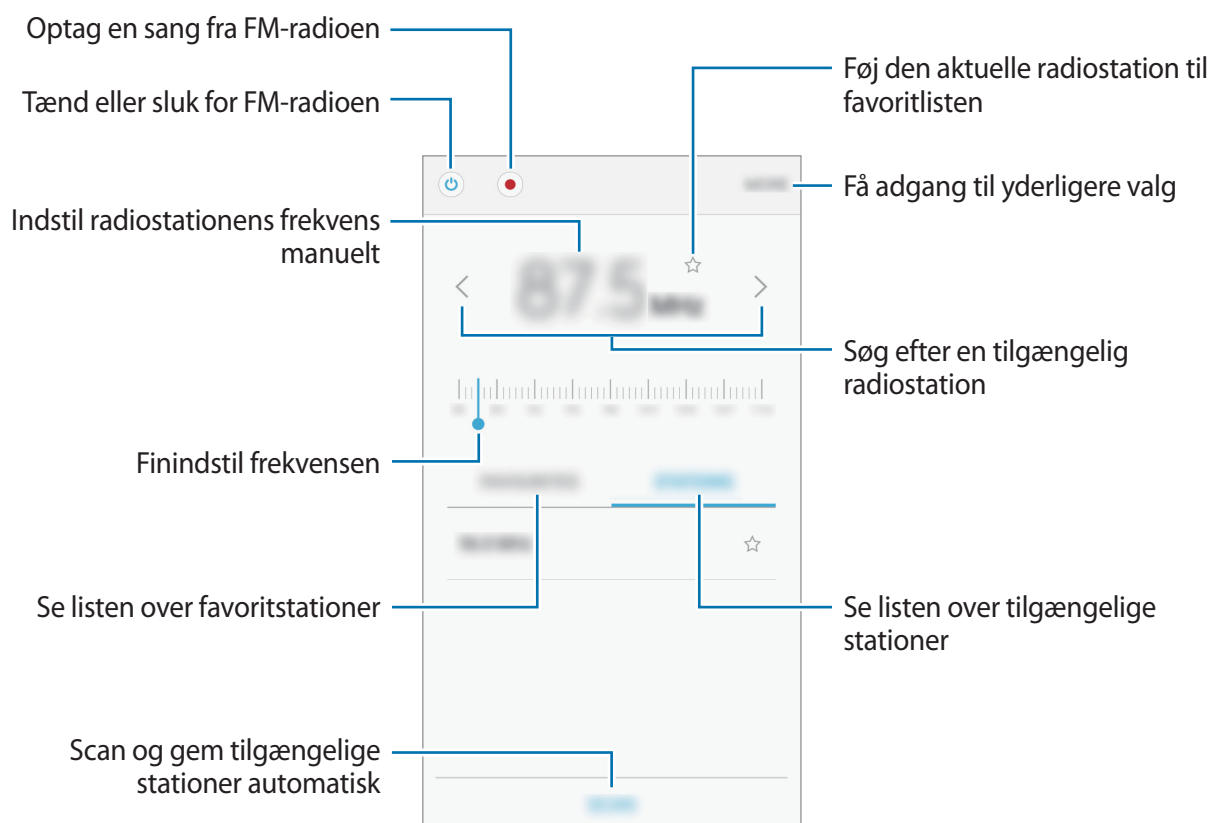

### Scanne efter radiostationer

På skærmen apps trykkes på **Samsung** → **Radio**.

Tryk på **STATIONER** → **SCANNING**, og vælg en scanningsindstilling. FM-radioen søger efter tilgængelige stationer og gemmer dem automatisk.

Vælg den ønskede radiostation på listen med stationer.

## Google-apps

Google tilbyder apps til underholdning, sociale netværk og erhvervsbrug. Du skal have en Google-konto for at kunne bruge visse apps. Der henvises til [Konti](#) for yderligere oplysninger.

For at se flere appinformationer skal du gå til hver apps hjælpemenu.



Visse apps er muligvis ikke tilgængelige, eller de kan hedde noget forskelligt afhængigt af dit geografiske område eller din tjenesteudbyder.

### Chrome

Søg efter oplysninger, og gennemse websider.

### Gmail

Send eller modtag e-mails via Google Mail-tjenesten.

### Maps

Find din placering på kortet, søg efter steder, og se placeringsoplysninger for forskellige steder.

### Play Musik

Opdag, lyt til og del musik på din enhed. Du kan uploade musiksamlinger lagret på din enhed i skylageret og opnå adgang til dem senere.

### Play Film

Download videoer, du vil se, fra **Play Butik**.

## **Drev**

Gem dit indhold i skylageret, få adgang til det, uanset hvor du er, og del det med andre.

## **YouTube**

Se eller opret videoer, og del dem med andre.

## **Fotos**

Søg efter, administrer og rediger alle dine fotos og videoer fra forskellige kilder på ét sted.

## **Hangouts**

Chat med dine venner enkeltvis eller sammen, og brug billeder, humørikoner og videoopkald, mens du chatter.

## **Google**

Søg hurtigt efter emner på internettet eller på din enhed.

# Indstillinger

## Introduktion

Tilpas indstillinger for funktioner og apps. Du kan tilpasse din enhed ved at konfigurere forskellige indstillinger.

På skærmen apps trykkes på **Indstillinger**.

Tryk på **SØG** for at søge efter indstillinger ved at indtaste søgeord.

For at redigere listen med ofte anvendte indstillinger skal du trykke på **REDIGER**. Marker derefter elementer for at tilføje dem, eller fravælg dem for at fjerne dem.

## Wi-Fi

### Oprette forbindelse til et Wi-Fi-netværk

Aktiver Wi-Fi-funktionen for at oprette forbindelse til et Wi-Fi-netværk og få adgang til internettet eller andre netværksenheder.



Slå Wi-Fi fra, når du ikke bruger forbindelsen, for at spare på batteriet.

- 1 På indstillingsskærmen trykkes på **Wi-Fi**, og derefter trykkes på kontakten for at aktivere det.
- 2 Vælg et netværk fra listen over registrerede Wi-Fi-netværk.  
Der vises et låseikon ud for netværk, der kræver adgangskode.
- 3 Tryk på **TILSLUT**.



- Når enheden først har oprettet forbindelse til et Wi-Fi-netværk, vil enheden igen oprette forbindelse til netværket hver gang det er tilgængeligt uden at kræve en adgangskode. For at forhindre, at enheden automatisk opretter forbindelse til netværket, skal du vælge det på listen over netværk og trykke på **GLEM**.
- Hvis du ikke kan oprette korrekt forbindelse til et Wi-Fi-netværk, skal du genstarte din enheds Wi-Fi-funktion eller den trådløse router.

## Wi-Fi Direct

Wi-Fi Direct forbinder enheder direkte via et Wi-Fi-netværk uden at kræve et adgangspunkt.

- 1 På indstillingsskærmen trykkes på **Wi-Fi**, og derefter trykkes på kontakten for at aktivere det.
- 2 Tryk på **Wi-Fi Direct**.  
De registrerede enheder angives.  
Hvis den enhed, du vil oprette forbindelse til, ikke er på listen, skal du anmode om, at enheden aktiverer Wi-Fi Direct-funktionen.
- 3 Vælg en enhed at oprette forbindelse med.  
Enhederne bliver tilsluttet, når den anden enhed accepterer Wi-Fi Direct-forbindelsesanmodningen.

## Sende og modtage data

Du kan dele data, såsom kontakter eller mediefiler, med andre enheder. Følgende trin er et eksempel på afsendelse af et billede til en anden enhed.

- 1 På skærmen apps trykkes på **Galleri**.
- 2 Vælg et billede.
- 3 Tryk på **Del** → **Wi-Fi Direct**, vælg en enhed, som billedet skal overføres til, og tryk derefter på **DEL**.
- 4 Accepter Wi-Fi Direct-forbindelsesanmodningen på den anden enhed.  
Hvis enhederne allerede er forbundet, sendes billedet til den anden enhed uden forbindelsesanmodning.

## Afslutte enhedsforbindelse

- 1 På indstillingsskærmen trykkes på **Wi-Fi**.
- 2 Tryk på **Wi-Fi Direct**.  
Enheden viser de tilsluttede enheder på listen.
- 3 Tryk på enhedsnavnet for at frakoble enhederne.

# Bluetooth

## Introduktion

Via Bluetooth kan du udveksle data eller mediefiler med andre Bluetooth-enheder.



- Samsung er ikke ansvarlig for tab, opfangelse eller forkert brug af data, der er blevet sendt eller modtaget via Bluetooth.
- Sørg altid for, at du deler og modtager data med enheder, som du ved, at du kan stole på, og som er korrekt sikrede. Hvis der er hindringer mellem enhederne, reduceres sendeafstanden muligvis.
- Nogle enheder er muligvis ikke compatible med din enhed. Det er især enheder, der ikke er afprøvede eller godkendte af Bluetooth SIG.
- Undgå at bruge Bluetooth-funktionen til ulovlige formål, f.eks. piratkopiering af filer eller ulovlig aflytning af kommunikation til kommercielle formål.  
Samsung kan ikke holdes ansvarlig for konsekvenserne af ulovlig brug af Bluetooth-funktionen.

## Parre med andre Bluetooth-enheder

- 1 På indstillingsskærmen trykkes på **Bluetooth**, og derefter trykkes på kontakten for at aktivere det.

De registrerede enheder angives.

- 2 Vælg en enhed til parring.

Hvis enheden, du vil parre med, ikke er på listen, så sørg for, at enheden er indstillet til at være synlig. Se brugervejledningen til den anden enhed.



Din enhed er synlig for andre enheder, når skærmen til Bluetooth-indstillingerne er åben.

- 3 Accepter Bluetooth-forbindelsesanmodningen på din enhed for at bekræfte.

Enhederne bliver tilsluttet, når den anden enhed accepterer Bluetooth-forbindelsesanmodningen.

## Sende og modtage data

Mange apps understøtter dataoverførsel via Bluetooth. Du kan dele data såsom kontakter eller mediefiler med andre Bluetooth-enheder. Følgende trin er et eksempel på afsendelse af et billede til en anden enhed.

- 1 På skærmen apps trykkes på **Galleri**.
- 2 Vælg et billede.
- 3 Tryk på **Del** → **Bluetooth**, og vælg derefter en enhed, billedet skal overføres til.  
Hvis din enhed tidligere er blevet parret med enheden, skal du trykke på enhedens navn uden at bekræfte den automatisk genererede adgangsnøgle.  
Hvis enheden, du vil parre med, ikke er på listen, så sørg for, at enheden er indstillet til at være synlig.
- 4 Accepter Bluetooth-forbindelsesanmodningen på den anden enhed.

## Ophæve parringen mellem Bluetooth-enheder

- 1 På indstillingsskærmen trykkes på **Bluetooth**.  
Enheden viser de parrede enheder på listen.
- 2 Tryk på  ud for enhedens navn for at ophæve parringen.
- 3 Tryk på **Ophæv parring**.

## Flytilstand

Denne indstilling deaktiverer alle trådløse funktioner på enheden. I flytilstand kan du kun bruge ikke-netværksbaserede tjenester.

På indstillingsskærmen trykkes på **Flytilstand**.



Kontroller, at enheden er slukket under afgang og landing. Når flyet er i luften, kan du bruge enheden i flytilstand, hvis kabinpersonalet tillader det.



## Mobilt hotspot og internetdeling

Brug enheden som et mobilt hotspot til at dele enhedens mobile dataforbindelse med andre enheder, hvis der ikke er nogen netværkstilslutning. Forbindelser kan oprettes via Wi-Fi, USB eller Bluetooth.

På indstillingsskærmen trykkes på **Mobilt hotspot og internetdeling**.



Du kan blive opkrævet ekstra gebyrer for brug af denne funktion.

- **Mobilt hotspot:** Brug det mobile hotspot til at dele enhedens mobile dataforbindelse med computere eller andre enheder.
- **Bluetooth-internetdeling:** Brug Bluetooth-internetdeling til at dele enhedens mobile dataforbindelse med computere eller andre enheder via Bluetooth.
- **USB-internetdeling:** Brug USB-internetdeling til at dele enhedens mobile dataforbindelse med en computer via USB. Når der er forbindelse til en computer, bruges enheden som et trådløst modem for computeren.

### Bruge det mobile hotspot

Brug din enhed som et mobilt hotspot til at dele enhedens mobile dataforbindelse med andre enheder.

**1** På indstillingsskærmen trykkes på **Mobilt hotspot og internetdeling** → **Mobilt hotspot**.

**2** Tryk på kontakten for at aktivere det.

Ikonet  vises på statuslinjen. Andre enheder kan finde din enhed på listen over Wi-Fi-netværk.

Hvis du skal angive en adgangskode til det mobile hotspot, skal du trykke på **MERE** → **Konfigurer Mobilt hotspot** og vælge sikkerhedsniveauet. Indtast derefter en adgangskode, og tryk på **GEM**.

**3** På den anden enheds skærm skal du søge efter og vælge din enhed fra listen over Wi-Fi-netværk.

**4** Brug enhedens mobile dataforbindelse på den tilsluttede enhed for at få adgang til internettet.

## Databrug

Hold styr på dit dataforbrug, og tilpas indstillingerne for begrænsningen.

På indstillingsskærmen trykkes på **Databrug**.

- **Mobile data:** Indstil enheden til at bruge dataforbindelser på ethvert mobilt netværk.
- **Baggrundsdata:** Forhindr apps, der kører i baggrunden, i at bruge en mobil dataforbindelse.
- **Indstil grænse for mobile data:** Angiv en begrænsning for brug af mobile data.

Tryk på ▼ → **Skift cyklus** for at ændre datoen for den månedlige nulstilling af overvågningsperioden.

### Begrænse databrug

Indstil enheden til automatisk at deaktivere den mobile dataforbindelse, når mængden af brugte mobile data når den angivne grænse.

- 1 På indstillingsskærmen trykkes på **Databrug**, og derefter trykkes på kontakten **Indstil grænse for mobile data** for at aktivere det.
- 2 Træk justeringslinjen for grænsen opad eller nedad for at indstille grænsen.
- 3 Træk justeringslinjen for advarsel opad eller nedad for at indstille et varselsniveau for databrug.  
Enheden varsler dig, når advarselsniveauet er nået.

## Mobile netværk

Konfigurer indstillinger for mobilt netværk.

På indstillingsskærmen trykkes på **Mobile netværk**.

- **Dataroaming:** Indstil enheden til at benytte dataforbindelser, når du bruger roaming.
- **Adgangspunktnavne:** Opret adgangspunktnavne (APN'er).
- **Netværkstilstand:** Vælg en netværkstype.
- **Netværksoperatører:** Søg efter tilgængelige netværk, og foretag manuel registrering på et netværk. Du kan også indstille enheden til automatisk at vælge det ønskede netværk.

## NFC og betaling

### Introduktion

Med enheden kan du læse NFC-tags (near field communication), som indeholder oplysninger om produkter. Du kan også bruge denne funktion til at foretage betalinger og købe billetter til transport eller begivenheder, når du har downloadet de påkrævede apps.



Enheden indeholder en indbygget NFC-antenne. Vær forsigtig med enheden for at undgå at beskadige NFC-antennen.

### Brug af NFC-funktionen

Brug NFC-funktionen til at sende billeder eller kontakter til andre enheder og læse produktoplysninger fra NFC-tags.

- 1 På indstillingsskærmen trykkes på **NFC og betaling** og derefter trykkes på kontakten for at aktivere det.
- 2 Anbring NFC-antenneområdet på bagsiden af enheden i nærheden af et NFC-tag. Oplysningerne fra tagget vises.

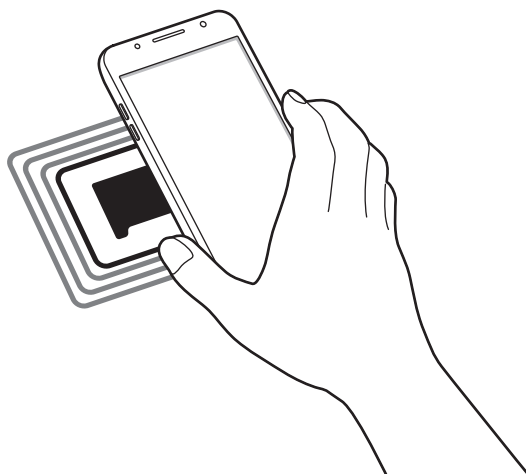

Kontroller, at enhedens skærm er ulåst. Ellers vil enheden ikke kunne læse NFC-tags eller modtage data.

## Foretage betalinger med NFC-funktionen

Inden du foretager køb ved hjælp af NFC-funktionen, skal du tilmelde dig tjenesten for mobilbetaling. Kontakt din tjenesteudbyder for at tilmelde dig eller få oplysninger om tjenesten.

- 1 På indstillingsskærmen trykkes på **NFC og betaling** og derefter trykkes på kontakten for at aktivere det.
- 2 Tryk på NFC-antenneområdet på bagsiden af enheden i nærheden af NFC-kortlæseren.

For at angive standardbetalingsappen skal du åbne indstillingsskærmen og trykke på **NFC og betaling** → **Tryk og betal** → **BETALING** og derefter vælge en app.



Listen over betalingstjenester omfatter muligvis ikke alle tilgængelige betalingsapps.

## Sende data

Tillad dataudveksling, når enhedens NFC-antenne berører NFC-antennen på den anden enhed.

- 1 På indstillingsskærmen trykkes på **NFC og betaling** og derefter trykkes på kontakten for at aktivere det.
- 2 Tryk på **Android Beam**, og tryk på kontakten for at aktivere det.
- 3 Vælg et element, og berør den anden enheds NFC-antenne med din enheds NFC-antenne.
- 4 Når **Berør for at overføre.** vises på skærmen, skal du trykke på enhedens skærm for at sende elementet.



Hvis enhederne forsøger at sende data samtidigt, kan filoverførslen mislykkes.

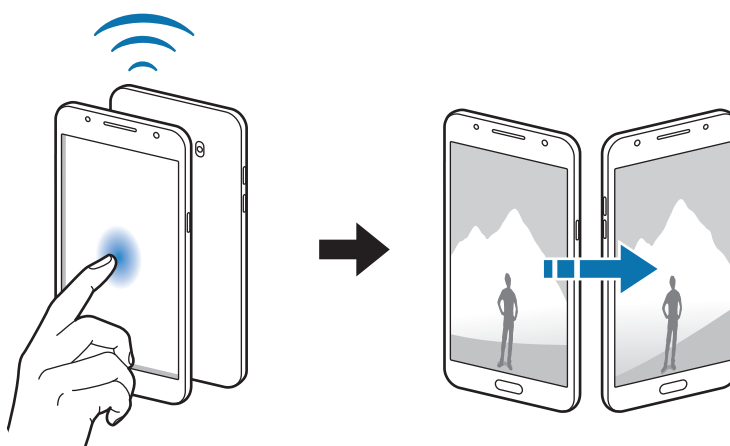

## Flere forbindelsesindstillinger

### Valg

Tilpas indstillinger for at styre andre funktioner.

På indstillingsskærmen trykkes på **Flere forbindelsesindstillinger**.

- **Søg efter enheder:** Indstil enheden til at scanne efter enheder i nærheden, som der kan oprettes forbindelse til.
- **Udskrivning:** Konfigurer indstillinger for printer-plug-ins, der er installeret på enheden. Du kan søge efter tilgængelige printere eller tilføje en manuelt, så du kan udskrive filer. Der henvises til [Udskrivning](#) for yderligere oplysninger.
- **VPN:** Konfigurer og opret forbindelse til VPN'er (virtuelle private netværk).

### Udskrivning

Konfigurer indstillinger for printer-plug-ins, der er installeret på enheden. Du kan slutte enheden til en printer via Wi-Fi eller Wi-Fi Direct og udskrive billeder eller dokumenter.



Nogle printere er muligvis ikke kompatible med enheden.

### Tilføjelse af plug-ins til printere

Føj plug-ins til printere, som du vil forbinde enheden til.

- 1 På indstillingsskærmen trykkes på **Flere forbindelsesindstillinger** → **Udskrivning** → **Download plug-in**.
- 2 Søg efter et printer-plug-in i **Play Butik**.
- 3 Vælg et printer-plug-in, og installer det.
- 4 Vælg et printer-plug-in, og tryk på kontakten for at aktivere det.  
Enheden søger efter printere, der er tilsluttet samme Wi-Fi-netværk som enheden.

For at tilføje printere manuelt skal du trykke på **MERE** → **Tilføj printer** → **ADD PRINTER**.

For at ændre udskrivningsindstillingerne skal du trykke på **MERE** → **Indst. for udskrivning**.

## Udskrive indhold

Under visning af indhold, som f.eks. billeder eller dokumenter, skal du trykke på **Del** → **Udskriv** → ▼ → **Alle printere** og derefter vælge en printer.

## Smart Manager

### Introduktion

Smart Manager giver en oversigt over statussen for din enheds batteri, lager, RAM og systemsikkerhed. Du kan også automatisk optimere enheden med et enkelt tryk af din finger.

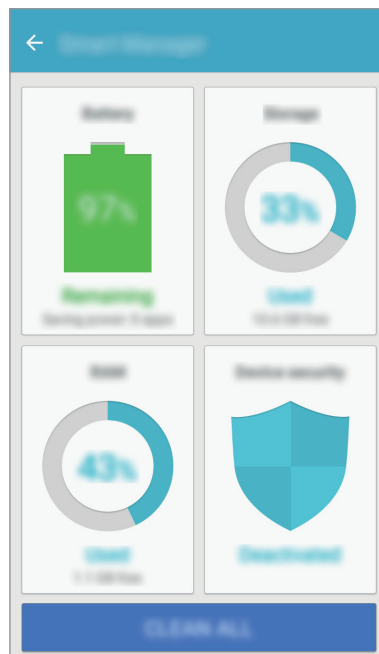

### Bruge funktionen til hurtig optimering

På indstillingsskærmen trykkes på **Smart Manager** → **RYD ALT**.

Funktionen til hurtig optimering forbedrer enhedens ydelse ved følgende handlinger:

- Rydder noget hukommelse.
- Sletter unødvendige filer og lukning af apps der kører i baggrunden.
- Scanner for malware.

## Batteri

På indstillingsskærmen trykkes på **Smart Manager** → **Batteri**.

Tjek resterende batteristrøm og tid til brug af enheden. På enheder med lavt batteriniveau kan du spare på batteriet ved at aktivere strømbesparende funktioner.



- Den tilbageværende brugstid viser den resterende tid, inden batteriet løber tørt. Resterende brugstid afhænger af dine enhedsindstillinger og driftsforholdene.
- Du kan ikke modtage meddelelser fra apps, der anvender strømbesparende tilstand.

## Administrere batteriet

Man kan spare batterikraft ved at indstille, hvorvidt batterianvendelsen skal optimeres for hver app ved at trykke på **DETALJER** for app strømbesparelse og tryk på kontakten for at aktivere det.

## Lager

Tjek statussen for brugt og ledig hukommelse.

På indstillingsskærmen trykkes på **Smart Manager** → **Lager**.

## Administrere hukommelsen

Hvis du vil slette overflødige filer, f.eks. fra cachen, skal du trykke på **SLET**. For at slette filer eller fjerne apps, du ikke længere bruger, skal du trykke på **DETALJER** for brugerdata og vælge en kategori. Marker derefter de ønskede elementer, og tryk på **SLET**.

## RAM

På indstillingsskærmen trykkes på **Smart Manager** → **RAM**.

For at gøre enheden hurtigere ved at reducere antal anvendte RAM trykkes på **AFSLUT ALLE** for at lukke alle apps i baggrunden.

## Enhedssikkerhed

Tjek enhedens sikkerhedsstatus. Denne funktion scanner din enhed for malware.

På indstillingsskærmen trykkes på **Smart Manager** → **Enhedssikkerhed**.

## Applikationer

Administrer enhedens apps, og skift deres indstillinger.

På indstillingsskærmen trykkes på **Applikationer**.

- **Applikationsmanager:** Få vist og administrer apps på enheden.
- **Standardapplikationer:** Vælg en standardindstilling til brug af apps.
- **Applikationsindstillinger:** Tilpas indstillingerne for hver enkelt app.
- **Google-indstillinger:** Konfigurer indstillingerne for nogle af de funktioner, der leveres af Google.

## Lyde og vibrationer

Skift indstillingerne for forskellige lyde på enheden.

På indstillingsskærmen trykkes på **Lyde og vibrationer**.

- **Lydtilstand:** Indstil enheden til at anvende lydtilstand eller lydløs tilstand.
- **Vibrer ved opkald:** Indstil enheden til at vibrere og afspille en ringetone for indgående opkald.
- **Lydstyrke:** Juster lydstyrkeniveauet for opkaldsringetoner, musik og videoklip, systemlyde og meddelelser.
- **Ringetone:** Skift indstillinger for ringetonen.
- **Vibrationsmønster:** Vælg et vibrationsmønster
- **Meddelelseslyde:** Vælg en standard meddelelseslyd. Du kan også ændre meddelelsesindstillingerne for hver enkelt tjeneste.
- **Berør.lyde:** Indstil enheden til at afgive lyd, når du vælger en app eller en funktion på touchskærmen.
- **Tone for skærmlås:** Indstil enheden til at afgive lyd, når du låser touchskærmen eller låser den op.
- **Opladningslyd:** Indstil enheden til at afgive lyd, når den er sluttet til en oplader.
- **Opkaldstastaturtoner:** Indstil enheden til at afgive lyd, når du trykker på knapperne på tastaturet.
- **Tastaturlyd:** Indstil enheden til at afgive en lyd, når du trykker på en tast.
- **Lydkvalitet og effekter:** Konfigurer flere lydindstillinger.



## Meddelelser

Skift meddelelsesindstillinger for hver enkelt app.

På indstillingsskærmen trykkes på **Meddelelser**.

For at tilpasse indstillinger for meddelelser trykkes på **AVANCERET**, og derefter vælges en app.

- **Tillad meddelelser:** Tillad meddelelser fra den valgte app.
- **Angiv som prioritet:** Vis meddelelser øverst i informationspanelet, og medtag dem på listen over tilladte apps, når **Forstyr ikke** er aktiveret.
- **Eksempler i pop op-vindue:** Vis meddelelseseksempler i pop op-vinduer.
- **Skjul på låseskærm:** Skjul meddelelser fra den valgte app, når enheden er låst.
- **Skjul indhold på låseskærm:** Skjul indhold af meddelelser fra den valgte app, når enheden er låst.
- **Flere indstillinger:** Tilpas yderligere notifikationsindstillinger for den valgte app.

## Forstyr ikke

Indstil enheden til lydløs for indgående opkald og meddelelser, undtagen ved tilladte undtagelser.

På indstillingsskærmen trykkes på **Forstyr ikke**.

- **Aktiver nu:** Aktiver Forstyr ikke-tilstand med det samme.
- **Aktiver som planlagt:** Aktiver Forstyr ikke-tilstand på forudindstillede tidspunkter. Du kan vælge dage og angive start- og sluttidspunkter.
- **Tillad undtagelser:** Tilpas indstillingerne for tilladte undtagelser.

## Skærm

Skift skærmindstillinger.

På indstillingsskærmen trykkes på **Skærm**.

- **Lysstyrke:** Juster skærmens lysstyrke.
- **Udendørs tilstand:** Aktiver udendørstilstand for at gøre det nemmere at se i lyse omgivelser.
- **Skrifttype:** Skift skrifttypen og dens størrelse.
- **Ikonbaggrunde:** Indstil om der skal vises skraverede baggrunde til at sætte ikonerne i relief.
- **Skærm-timeout:** Vælg, hvor længe enheden skal vente, før skærmens baggrundsbelysning slukkes.
- **Skærmtilstand:** Skift skærmtilstanden for at justere skærmens farve og kontrast.
- **Pauseskærm:** Indstil enheden til at starte en pauseskærm, når enheden oplades.

## Avancerede funktioner

Aktivér hjælpsomme funktioner og ændr indstillinger for at styre dem.

På indstillingsskærmen trykkes på **Avancerede funktioner**.



Overdreven rystelser eller stød af enheden kan forårsage utilsigtet input til nogle funktioner.

- **Enkelthåndsbetjening:** Aktiver enkelthåndsbetjening, så du nemmere kan betjene enheden med én hånd.
- **Start Kamera hurtigt:** Indstil enheden til hurtigt at starte kameraet ved at trykke to gange hurtigt på starttasten.
- **Smart-varsel:** Indstil enheden til at give dig besked, hvis du har mistet et opkald eller har modtaget nye beskeder, når du tager enheden op.



Denne funktion fungerer muligvis ikke, hvis skærmen er tændt, eller hvis enheden ikke ligger på en plan overflade.

- **Nem lydløs:** Indstil enheden til at mute indkommende opkald eller alarmer ved at vende enhedens skærm nedad.

## Baggrund

Du kan redigere indstillingerne for baggrunden for startskærmen og den låste skærm.

På indstillingsskærmen trykkes på **Baggrund**.

## Temaer

Anvend forskellige temaer på enheden for at ændre de visuelle elementer på startskærmen, den låste skærm og ikonerne.

På indstillingsskærmen trykkes på **Temaer**.

Tryk på **FLERE TEMAER** for at downloade flere temaer.

## Startskærm

Tilpas startskærmen ved at tilføje, slette eller flytte paneler osv. Der henvises til [Indstillinger for startskærm](#) for yderligere oplysninger.

På indstillingsskærmen trykkes på **Startskærm**.

## Låseskærm og sikkerhed

Skift indstillinger til sikring af enheden og SIM- eller USIM-kortet.

På indstillingsskærmen trykkes på **Låseskærm og sikkerhed**.



De tilgængelige valg afhænger muligvis af den valgte skærmlåsemetode.

- **Skærmlåsningstype:** Skift skærmlåsemetoden.
- **Info- og appgenveje:** Rediger indstillinger for de elementer, der vises på den låste skærm.
- **Meddelelser på låseskærm:** Du kan angive, om du vil have vist meddelelsesindhold på den låste skærm, og du kan vælge, hvilke meddelelser du vil have vist.
- **Indstillinger for sikker lås:** Skift skærmlåsevalg for den valgte låsemetode.

- **Find min mobil:** Aktiver eller deaktiver funktionen Find min mobil. Gå til webstedet Find min mobil ([findmymobile.samsung.com](http://findmymobile.samsung.com)) for at spore og styre din tabte eller stjålne enhed.
- **Ukendte kilder:** Indstil enheden til at tillade installation af apps fra ukendte kilder.
- **Krypter enhed:** Kryptér din enheds data for at forhindre at andre tilgår den, hvis enheden mistes eller bliver stjålet. Før du kan bruge din krypterede enhed, skal du dekryptere enhedens data, hver gang du tænder for enheden. Du kan angive, om din enheds data skal dekrypteres automatisk, eller om der skal være krav om oplåsningskode. Det er ikke muligt at sikkerhedskopiere eller gendanne data, hvis de er krypterede. Hvis du angiver en forkert oplåsningskode flere gange i træk og ikke har flere forsøg, nulstilles enheden til fabriksstandarderne.



Denne funktion understøttes muligvis ikke på alle enheder.

- **Sikker start:** Din enheds data er krypterede for at forhindre andre i at opnå adgang til den, hvis du mister din enhed, eller den bliver stjålet. Før du kan bruge din krypterede enhed, skal du dekryptere enhedens data, hver gang du tænder for enheden. Du kan angive, om din enheds data skal dekrypteres automatisk, eller om der skal være krav om oplåsningskode. Det er ikke muligt at sikkerhedskopiere eller gendanne data, hvis de er krypterede. Hvis du angiver en forkert oplåsningskode flere gange i træk og ikke har flere forsøg, nulstilles enheden til fabriksstandarderne.



Denne funktion understøttes muligvis ikke på alle enheder.

- **Krypter SD-kort:** Indstil enheden til at kryptere filer på et hukommelseskort.



Hvis du nulstiller enheden til fabriksindstillingerne, når denne indstilling er aktiveret, kan enheden ikke læse dine krypterede filer. Deaktiver denne indstilling, inden du nulstiller enheden.

- **Andre sikkerhedsindstillinger:** Konfigurer flere sikkerhedsindstillinger.

## Fortrolighed og sikkerhed

### Valg

Skift indstillingerne for bevarelse af din fortrolighed og sikkerhed.

På indstillingsskærmen trykkes på **Fortrolighed og sikkerhed**.

- **Placering:** Skift indstillinger for tilladelser til placeringsoplysninger.
- **Apptilladelser:** Få vist listen over funktioner og apps, der har tilladelse til at bruge dem. Du kan også redigere tilladelsesindstillingerne. Der henvises til [Indstille apptilladelser](#) for yderligere oplysninger.
- **Rapporter diagnoseoplysning:** Indstil enheden til automatisk at sende informationer om enhedens diagnostik og brug til Samsung.
- **Sende SOS-beskeder:** Indstil enheden til at sende hjælpebeskeder ved at trykke på tænd/sluk-knappen tre gange. Du kan også sende lydoptagelser sammen med beskeden til modtagerne. Der henvises til [Sende SOS-beskeder](#) for yderligere oplysninger.

### Sende SOS-beskeder

I en nødsituation skal du trykke hurtigt på tænd/sluk-tasten tre gange. Enheden sender beskeder til dine nødsituationskontakter. Beskeden inkluderer dine placeringsoplysninger.

- 1 Tryk på **Fortrolighed og sikkerhed** → **Sende SOS-beskeder** på indstillingsskærmen, og tryk derefter på kontakten for at aktivere det.
- 2 Følg vejledningen på skærmen for at tilføje nødsituationskontakter, hvis du ikke allerede har gjort det.

For at sende beskeder om hjælp med lydoptagelser eller billeder skal du trykke på kontakten **Vedhæft lydoptagelse** eller **Vedhæft billeder** for at aktivere det.



Valget **Vedhæft billeder** er muligvis ikke tilgængeligt, afhængigt af dit geografiske område eller din tjenesteudbyder.

### Tilføje nødsituationskontakter

Tryk på **Fortrolighed og sikkerhed** → **Sende SOS-beskeder** → **Send beskeder til** → **TILFØJ** på indstillingsskærmen. Tryk på **Opret kontakt** og indtast kontaktinformation eller tryk på **Vælg fra Kontakter** for at tilføje en eksisterende kontakt som nød-kontakt.

## Nem tilstand

Nem tilstand giver en nemmere brugeroplevelse ved at anvende et mere enkelt layout og større ikoner på startskærmen.



Nogle appfunktioner er muligvis ikke tilgængelige i nem tilstand.

### Skifte til nem tilstand

- 1 På indstillingsskærmen trykkes på **Nem tilstand** → **Nem tilstand**.
- 2 Vælg apps under **Nemme applikationer** for at anvende et enklere layout.
- 3 Tryk på **UDFØRT**.

### Gå tilbage til standardtilstand

Stryg til venstre på startskærmen, og tryk på **Indstillinger** → **Nem tilstand** → **Standardtilstand** → **UDFØRT**.

### Administrere genveje

Du kan føje en genvej til en app på startskærmen ved at stryge til venstre, trykke på  og derefter vælge en app.

Du kan føje en genvej til en kontakt på startskærmen ved at stryge til højre og trykke på .

Du kan slette en genvej fra startskærmen ved at trykke på **REDIGÉR** og vælge en app eller en kontakt med .

## Tilgængelighed

Konfigurer forskellige indstillinger for at forbedre tilgængeligheden til enheden.

På indstillingsskærmen trykkes på **Tilgængelighed**.

- **Syn:** Tilpas indstillingerne for at forbedre tilgængeligheden for svagtseende brugere.
- **Hørelse:** Tilpas indstillingerne for at forbedre tilgængeligheden for brugere med nedsat hørelse.
- **Færdighed og interaktion:** Tilpas indstillingerne for at forbedre tilgængeligheden for brugere, der er bevægelseshæmmede.

- **Direkte adgang:** Indstil enheden til at vise udvalgte tilgængelighedsmenuer, når du trykker tre gange hurtigt på starttasten.
- **Meddelelspåmindelse:** Indstil enheden til at varsle dig om meddelelser, som du ikke har kontrolleret i intervallet.
- **Besvare og afslutte opkald:** Skift metode til at besvare eller afslutte opkald.
- **Tilstanden Enkelt tryk:** Indstil enheden til at kontrollere indgående opkald eller meddelelser ved at trykke på knappen i stedet for at trække den.
- **Tjenester:** Få vist de tilgængelighedstjenester, der er installeret på enheden.

## Konti

Tilføj din Samsung account og din Google-konto eller andre konti for at synkronisere med disse.

### Tilføje konti

Nogle apps på din enhed kræver en registreret konto. Opret konti for at få mest ud af enheden.

- 1 På indstillingsskærmen trykkes på **Konti** → **Tilføj konto**.
- 2 Vælg en kontotjeneste.
- 3 Følg anvisningerne på skærmen for at fuldføre opsætningen af kontoen.

Hvis du vil synkronisere indhold med dine konti, skal du vælge en konto og vælge elementer, du vil synkronisere.

### Fjerne konti

På indstillingsskærmen trykkes på **Konti**, vælg et kontonavn, vælg kontoen der skal fjernes, og tryk derefter på **MERE** → **Fjern konto**.

## Backup og nulstil

Skift indstillingerne for administration af indstillinger og data.

På indstillingsskærmen trykkes på **Backup og nulstil**.

- **Sikkerhedskopier mine data:** Sikkerhedskopier dine personlige informationer og appdata til Samsungs server. Du kan også indstille enheden til automatisk at sikkerhedskopiere data.
- **Gendan:** Gendan tidligere sikkerhedskopierede personlige informationer og appdata fra din Samsung account.
- **Sikkerhedskopier mine data:** Indstil enheden til at sikkerhedskopiere indstillinger og appdata til Google-serveren.
- **Sikkerhedskopikonto:** Opsæt eller rediger din Google sikkerhedskopikonto.
- **Gendan automatisk:** Indstil enheden til at gendanne indstillinger og appdata fra Google-serveren, når apps geninstalleres på enheden.
- **Nulstil indstillinger:** Genetabler enhedens standardindstillinger uden at slette data.
- **Nulstil netværksindstillinger:** Tilbagestil indstillingerne for netværkstilslutningen til standardfabriksindstillingerne.
- **Nulstil til fabriksstandard:** Nulstil indstillingerne til fabriksindstillingerne, og slet alle data.

## Sprog og input

Vælg enhedssprog, og skift indstillinger, som f.eks. tastaturer og stemmeinputtyper. Afhængigt af det valgte sprog er visse indstillinger muligvis ikke tilgængelige.

På indstillingsskærmen trykkes på **Sprog og input**.

- **Sprog:** Vælg et skærmsprog for alle menuer og apps.
- **Standardtastatur:** Vælg en standardtastaturtype for tekstinput.
- **Samsung-tastatur:** Skift indstillinger for Samsung-tastaturet.
- **Google-indtaling:** Skift indstillinger for stemmeinput.
- **Tekst-til-tale:** Rediger indstillingerne for tekst-til-tale.
- **Markørhastighed:** Juster markørhastigheden for den mus eller det pegefelt, der er tilsluttet enheden.



## Batteri

Se batteristrøminformationer, og skift strømsparemuligheder.

På indstillingsskærmen trykkes på **Batteri**.



Den tilbageværende brugstid viser den resterende tid, inden batteriet løber tør. Resterende brugstid afhænger af dine enhedsindstillinger og driftsforholdene.

- **BATTERIBRUG:** Få vist den mængde batteristrøm, der forbruges af enheden.
- **Strømsparetilstand:** Aktiver strømsparetilstand og skift indstillingerne. Der henvises til [Strømsparetilstand](#) for yderligere oplysninger.
- **Ultrastrømbesparende tilstand:** Udvid standbytiden, og reducer batteriforbruget ved at vise et enklere layout og tillade begrænset adgang til en app. Der henvises til [Ultrastrømbesparende tilstand](#) for yderligere oplysninger.
- **Appstrømbesparelse:** Spar på batteriet ved at optimere brugen af batteriet for hver enkelt app.
- **Procentdel på statuslinje:** Indstil enheden til at vise, hvor meget strøm der er tilbage på batteriet.

## Lagring

Få vist hukommelsesoplysninger for enheden.

På indstillingsskærmen trykkes på **Lagring**.



Den interne hukommelses faktiske ledige kapacitet er mindre end den angivne kapacitet, da operativsystemet og standardapps optager en del af hukommelsen. Den tilgængelige kapacitet ændres muligvis, når du opdaterer enheden.

## Tilbehør

Skift indstillinger for tilbehør.

Tryk på **Tilbehør** på Indstillingsskærmen.

- **Lås op automatisk:** Indstil enheden til at låse op automatisk, når dækslet vippes åbent. Det er kun muligt at anvende denne funktion til visse skærmlåsemetoder.

## Dato og tid

Få adgang til og skift følgende indstillinger for at styre, hvordan enheden viser klokkeslæt og dato.

På indstillingsskærmen trykkes på **Dato og tid**.



Hvis batteriet aflades helt eller fjernes fra enheden, nulstilles dato og klokkeslæt.

- **Automatisk dato og klokkeslæt:** Opdater automatisk klokkeslættet og datoen, når du rejser på tværs af tidszoner. Når denne funktion er deaktiveret, kan du manuelt indstille dato, tid og tidszone.
- **Brug 24-timersformat:** Vis klokkeslættet i 24-timersformat.

## Brugervejledning

Få mere at vide om, hvordan du bruger enheden og apps eller konfigurerer vigtige indstillinger.

På indstillingsskærmen trykkes på **Brugervejledning**.

## Om enheden

Få adgang til enhedsoplysninger, rediger enhedsnavn, eller opdater enhedens software.

På indstillingsskærmen trykkes på **Om enheden**.

# Appendiks

## Fejlsøgning

Før du kontakter et af Samsungs servicecentre, kan du forsøge en af nedenstående løsninger. Nogle situationer er muligvis ikke relevante for din enhed.

### Når du tænder for eller bruger enheden, bliver du bedt om at indtaste én af følgende koder:

- Adgangskode: Når enhedens låsefunktion er slået til, skal du indtaste den adgangskode, som du har valgt for enheden.
- PIN-kode: Første gang du bruger enheden, eller hvis tvungen angivelse af PIN-kode er slået til, skal du indtaste den PIN-kode, der fulgte med SIM- eller USIM-kortet. Du kan deaktivere denne funktion ved hjælp af menuen Lås SIM-kort.
- PUK-kode: Dit SIM- eller USIM-kort er blokeret. Det skyldes som regel, at du har indtastet en forkert PIN-kode flere gange. Du skal indtaste den PUK-kode, du har fået af tjenesteudbyderen.
- PIN2-kode: Når du vælger en menu, der kræver PIN2-kode, skal du indtaste den PIN2-kode, der fulgte med SIM- eller USIM-kortet. Yderligere oplysninger fås ved henvendelse til din tjenesteudbyder.

### Enheden viser fejlmeddelelser vedrørende netværk eller tjenester

- Når du befinder dig i områder med et svagt signal eller dårlig modtagelse, kan du opleve udfald. Find et andet område, og prøv igen. Når du skifter til et andet område, kan der vises flere fejlmeddelelser.
- Nogle funktioner kræver abonnement. Yderligere oplysninger fås ved henvendelse til din tjenesteudbyder.

### Din enhed tænder ikke

- Når batteriet er totalt afladet, kan din enhed ikke tænde. Oplad batteriet helt, før du tænder enheden.
- Batteriet er måske ikke isat korrekt. Isæt batteriet igen.
- Tør de guldfarvede kontakter af, og isæt batteriet igen.

## Touchskærmen reagerer langsomt eller utilsigtet

- Hvis du sætter en skærmbeskytter eller tilbehør på touchskærmen, fungerer touchskærmen muligvis ikke korrekt.
- Hvis du har handsker på, hvis dine hænder ikke er rene, når du rører touchskærmen, eller hvis du trykker på skærmen med skarpe genstande eller dine fingerspidser, kan der opstå fejl på touchskærmen.
- Der kan opstå fejl på touchskærmen under fugtige forhold, eller hvis den udsættes for vand.
- Genstart enheden for at fjerne eventuelle midlertidige softwarefejl.
- Kontroller, at enhedens software er opdateret til den nyeste version.
- Hvis touchskærmen er ridset eller beskadiget, bør du kontakte et af Samsungs servicecentre.

## Enheden fryser eller har en alvorlig fejl

Prøv følgende løsninger. Hvis problemet stadig ikke er løst, bør du kontakte et af Samsungs servicecentre.

### Genstart enheden

Hvis enheden er gået i baglås eller ikke reagerer, kan det være nødvendigt at lukke apps eller slukke for enheden og tænde den igen.

### Gennemtvinge genstart

Hvis enheden er gået i baglås og ikke reagerer, skal du trykke og holde på tænd/sluk-tasten og lydstyrke ned-tasten samtidigt i over 7 sekunder for at genstarte enheden.

### Nulstilling af enheden

Hvis ovenstående metoder ikke løser problemet, skal du nulstille enheden til fabriksstandarder.

På skærmen apps trykkes på **Indstillinger** → **Backup og nulstil** → **Nulstil til fabriksstandard** → **NULSTIL ENHED** → **SLET ALT**. Før du udfører nulstilling til fabriksstandarder, skal du huske at lave sikkerhedskopier af alle vigtige data, der er gemt på enheden.

## Opkald får ikke forbindelse

- Sørg for, at du har forbindelse til det korrekte mobilnetværk.
- Sørg for, at du ikke har aktiveret opkaldsspærring for det pågældende telefonnummer.
- Sørg for, at du ikke har aktiveret opkaldsspærring for det indgående telefonnummer.

## Andre kan ikke høre dig under et opkald

- Sørg for, at du ikke dækker for den indbyggede mikrofon.
- Sørg for, at mikrofonen er tæt på din mund.
- Kontroller, at et eventuelt headset er tilsluttet korrekt.

## Der er ekko på lyden under et opkald

Juster lydstyrken ved at trykke på lydstyrketasten, eller find et andet område.

## Mobilnetværket eller internettet bliver ofte afbrudt, eller lydkvaliteten er dårlig

- Sørg for, at du ikke blokerer enhedens interne antenne.
- Når du befinder dig i områder med et svagt signal eller dårlig modtagelse, kan du opleve udfald. Der kan være problemer med forbindelsen på grund af tjenesteudbyderens basisstation. Find et andet område, og prøv igen.
- Når du bruger enheden, mens du er i bevægelse, kan trådløse netværkstjenester blive deaktiveret på grund af problemer med tjenesteudbyderens netværk.

## Batteriikonet er tomt

Batteriet er ved at løbe tør for strøm. Oplad batteriet.

## Batteriet lader ikke ordentligt op (for opladere godkendt af Samsung)

- Sørg for, at opladeren er tilsluttet korrekt.
- Hvis batterikontakterne er snavsede, vil batteriet muligvis ikke blive opladet korrekt, eller enheden kan slukke. Aftør begge guldfarvede kontakter, og prøv at oplade batteriet igen.

## Batteriet tømmes hurtigere, end da du oprindelig købte det

- Hvis du udsætter enheden eller batteriet for meget kolde eller meget varme temperaturer, kan den brugbare opladning blive reduceret.
- Batteriforbruget øges, når du bruger meddelelsesfunktioner eller bestemte apps som f.eks. spil eller internettet.
- Batteriet har en begrænset holdbarhed, og brugstiden for opladninger vil blive kortere med tiden.

## Enheden føles varm

Når du bruger apps, der kræver mere strøm, eller bruger apps på enheden i længere tid ad gangen, kan enheden føles varm. Dette er normalt og bør ikke påvirke enhedens levetid eller ydelse. Hvis enheden bliver overophedet eller føles varm igennem en længere periode, må du ikke bruge den i et stykke tid. Hvis enheden fortsætter med at være overophedet, bør du kontakte et af Samsungs servicecentre.

## Der vises fejlmeddelelser, når du starter kameraet

Din enhed skal have tilstrækkelig ledig hukommelse og batteristrøm for at bruge kameraappen. Hvis du får fejlmeddelelser, når du starter kameraet, kan du prøve følgende:

- Oplad batteriet.
- Frigør hukommelse ved at overføre filer til en computer eller slette nogle filer fra enheden.
- Genstart enheden. Hvis du stadig har problemer med kameraappen efter at have prøvet disse tip, bør du kontakte et af Samsungs servicecentre.

## Kvaliteten af fotos er dårligere end i eksemplet

- Kvaliteten af dine fotos kan variere, afhængigt af omgivelserne og af de fototeknikker, du benytter.
- Hvis du tager billeder i mørke områder, om natten eller inden døre, kan der forekomme billedstøj, eller billederne kan være ude af fokus.

## Der vises fejlmeddelelser, når du åbner multimediefiler

Hvis du modtager fejlmeddelelser, eller multimediefilerne ikke afspilles, når du åbner dem på enheden, kan du prøve følgende:

- Frigør hukommelse ved at overføre filer til en computer eller slette nogle filer fra enheden.
- Sørg for, at musikfilen ikke er beskyttet med DRM (Digital Rights Management). Hvis filen er DRM-beskyttet, skal du kontrollere, at du har den nødvendige licens eller nøgle til at afspille filen.
- Sørg for, at filformaterne understøttes af enheden. Hvis et filformat ikke understøttes, f.eks. DivX eller AC3, skal du installere en app, der understøtter det. For at se de filformater din enhed understøtter, kan du besøge [www.samsung.com](http://www.samsung.com).
- Din enhed understøtter fotos og videoer, der er optaget med enheden. Fotos og videoer, der er optaget med andre enheder, vil muligvis ikke fungere korrekt.
- Din enhed understøtter multimediefiler, der er godkendt af din netværkstjenesteudbyder eller udbyderne af yderligere tjenester. Visse former for indhold, der distribueres på internettet, f.eks. ringetoner, videoer eller baggrunde, vil muligvis ikke fungere korrekt.

## En anden Bluetooth-enhed registreres ikke

- Sørg for, at den trådløse Bluetooth-funktion er aktiveret på din enhed.
- Sørg for, at den trådløse Bluetooth-funktion er aktiveret på den enhed, du vil oprette forbindelse til.
- Sørg for, at din enhed og den anden Bluetooth-enhed er inden for den maksimale Bluetooth-rækkevidde (10 m).

Hvis ovenstående tip ikke løser problemet, bør du kontakte et af Samsungs servicecentre.

## Der etableres ikke forbindelse, når du slutter enheden til en computer

- Sørg for, at det USB-kabel, du bruger, er kompatibelt med din enhed.
- Sørg for, at du har installeret den korrekte og opdaterede driver på din computer.
- Hvis du bruger Windows XP, skal du kontrollere, at du har Windows XP Service Pack 3 eller nyere installeret på computeren.

## Din enhed kan ikke finde din aktuelle placering

GPS-signaler kan blive forstyrret i nogle områder, f.eks. inden døre. Indstil enheden til at bruge Wi-Fi- eller et mobilt netværk til at finde din aktuelle placering i disse situationer.

## Data, der er lagret på enheden, er gået tabt

Tag altid sikkerhedskopier af alle vigtige data, der er gemt på enheden. Ellers kan du ikke gendanne data, der bliver beskadiget eller går tabt. Samsung er ikke ansvarlig for tab af data, der gemmes på enheden.

## Der vises en lille åbning rundt om ydersiden af enhedens kabinet

- Denne åbning er en nødvendig produktionsfunktion og kan medføre en minimal bevægelse eller vibration af delene.
- Med tiden kan friktion mellem delene forårsage, at denne åbning udvides en smule.

## Der er ikke tilstrækkelig med plads på enhedens lager

Slet unødvendige data, som f.eks. cachen, med din Smart Manager eller slet manuelt apps eller filer, som du ikke bruger for at frigøre lagerplads.



Behøver du hjælp, eller har du spørgsmål, er du velkommen til at klikke ind på [www.samsung.dk](http://www.samsung.dk).

Klik på "SUPPORT" => "Hjælp & fejlfinding", og vælg derefter produktgruppe og type.

Alternativt kan du ringe til supporten på telefon 70 70 19 70.

## Ophavsret

Ophavsret © 2016 Samsung Electronics

Denne manual er beskyttet af internationale love om ophavsret.

Ingen del af denne vejledning må uden forudgående skriftlig tilladelse fra Samsung Electronics reproducere, distribueres, oversættes eller overføres i nogen form eller på nogen måde, elektronisk eller mekanisk, herunder ved fotokopiering, optagelse eller lagring i et søgesystem eller informationslager.

## Varemærker

- SAMSUNG og SAMSUNG-logoet er registrerede varemærker tilhørende Samsung Electronics.
- Bluetooth® er et internationalt registreret varemærke tilhørende Bluetooth SIG, Inc.
- Wi-Fi®, Wi-Fi Protected Setup™, Wi-Fi Direct™, Wi-Fi CERTIFIED™ og Wi-Fi-logoet er registrerede varemærker tilhørende Wi-Fi Alliance.
- Alle andre varemærker og ophavsrettigheder tilhører de respektive ejere.