

SAMSUNG

SM-J510FN

Bruksanvisning

Innehållsförteckning

Grunder

- 4 Läs detta först
- 5 Förpackningens innehåll
- 6 Enhetslayout
- 8 Batteri
- 13 SIM- eller USIM-kort
- 15 Minneskort (microSD-kort)
- 16 Slå på och av enheten
- 17 Pekskärm
- 20 Hemskärm
- 26 Låsskärm
- 27 Aviseringspanel
- 29 Ange text
- 30 Skärmbild
- 31 Öppna program
- 31 Samsung Account
- 33 Överföra data från din gamla enhet
- 35 Enhets- och datahantering
- 38 Delningsfunktioner
- 39 Nödläge

Program

- 40 Installera eller avinstallera program
- 42 Telefon
- 46 Kontakter
- 48 Meddelanden
- 50 Internet
- 52 E-post
- 53 Kamera
- 61 Galleri
- 63 S Kalender
- 65 S Health
- 68 Röstinspelning
- 69 Mina filer
- 69 Memo
- 70 Klocka
- 71 Kalkylator
- 72 Radio
- 73 Google-program

Inställningar

75	Inledning
75	Wi-Fi
77	Bluetooth
78	Flygläge
79	Mobil hotspot och internetdelning
80	Dataanvändning
81	Mobilnätverk
81	NFC och betalning
84	Fler anslutningsinställningar
85	Smart Manager
87	Program
87	Ljud och vibrationer
88	Aviseringar
88	Stör ej
89	Display
89	Avancerade funktioner
90	Bakgrundsbild
90	Tema
90	Hemskärm
90	Låsskärm och säkerhet
92	Sekretess och säkerhet
93	Enkelt läge
93	Tillgänglighet
94	Konton

95	Säkerhetskopiera och återställ
95	Språk och inmatning
96	Batteri
96	Lagring
96	Tillbehör
97	Datum och tid
97	Bruksanvisning
97	Om enheten

Bilaga

98	Felsökning
----	------------

Grunder

Läs detta först

Läs handboken noggrant innan du använder enheten så att du använder den på ett säkert och riktigt sätt.

- Beskrivningarna bygger på enhetens fabriksinställningar.
- Delar av innehållet kan skilja sig från din enhet beroende på region, tjänsteleverantör, modellspecifikationer och enhetens programvara.
- Innehåll (högkvalitativt innehåll) som kräver hög processor- och RAM-användning påverkar enhetens övergripande prestanda. Program som är kopplade till innehållet kanske inte fungerar som de ska beroende på enhetens specifikationer och den miljö de används i.
- Samsung ansvarar inte för prestandaproblem som orsakas av program som tillhandahålls av andra leverantörer än Samsung.
- Samsung är inte ansvarigt för prestandaproblem eller inkompatibilitet som orsakas av att användaren ändrar registerinställningar eller operativsystemets programvara. Om du försöker anpassa operativsystemet kan det göra att enheten inte fungerar som den ska eller att programmen inte fungerar som de ska.
- Programvara, ljudkällor, bakgrundsbilder, bilder och andra media som finns i enheten är licensierade för begränsad användning. Att extrahera och använda detta material för kommersiella syften eller andra syften utgör ett brott mot upphovsrättslagstiftningen. Användarna ansvarar helt för olaglig användning av media.
- Ytterligare kostnader kan tillkomma för datatjänster, till exempel snabbmeddelandehantering, överföring och nedladdning, automatisk synkronisering och användning av platstjänster, beroende på ditt dataabonnemang. För stora dataöverföringar rekommenderas användning av Wi-Fi-funktionen.
- Standardprogram som medföljer enheten uppdateras och kan utan förvarning sluta stödjas. Om du har frågor om ett program som medföljer enheten, ska du kontakta ett Samsung-servicecenter. Vad gäller användarinstallerade program ska du kontakta tjänsteleverantören.
- Ändringar i enhetens operativsystem eller installation av programvaror från inofficiella källor kan leda till att enheten inte fungerar på rätt sätt och till att data skadas eller förloras. Dessa åtgärder utgör överträdelse av ditt licensavtal för Samsung och gör garantin ogiltig.

Instruktionsikoner



Varning: Situationer som kan leda till att du skadar dig eller att andra skadar sig.



Var försiktig: Situationer som kan leda till skador på enheten eller annan utrustning.



Observera: Kommentarer, användningstips eller tilläggsinformation.

Förpackningens innehåll

Kontrollera att produktförpackningen innehåller följande föremål:

- Enhet
- Batteri
- Snabbstartsguide.



- Vilka produkter som medföljer enheten och tillgängliga tillbehör kan variera beroende på region eller tjänsteleverantör.
- De medföljande produkterna är endast utformade för den här enheten och är kanske inte kompatibla med andra enheter.
- Utseende och specifikationer kan ändras utan föregående meddelande.
- Du kan köpa ytterligare tillbehör från din lokala Samsung-återförsäljare. Kontrollera att de är kompatibla med enheten före köpet.
- Använd endast tillbehör som är godkända av Samsung. Om du använder icke godkända tillbehör kan det leda till prestandaproblem och fel som inte täcks av garantin.
- Tillgängligheten till tillbehör kan variera beroende på tillverkningsföretag. Mer information om tillgängliga tillbehör finns på Samsungs webbplats.



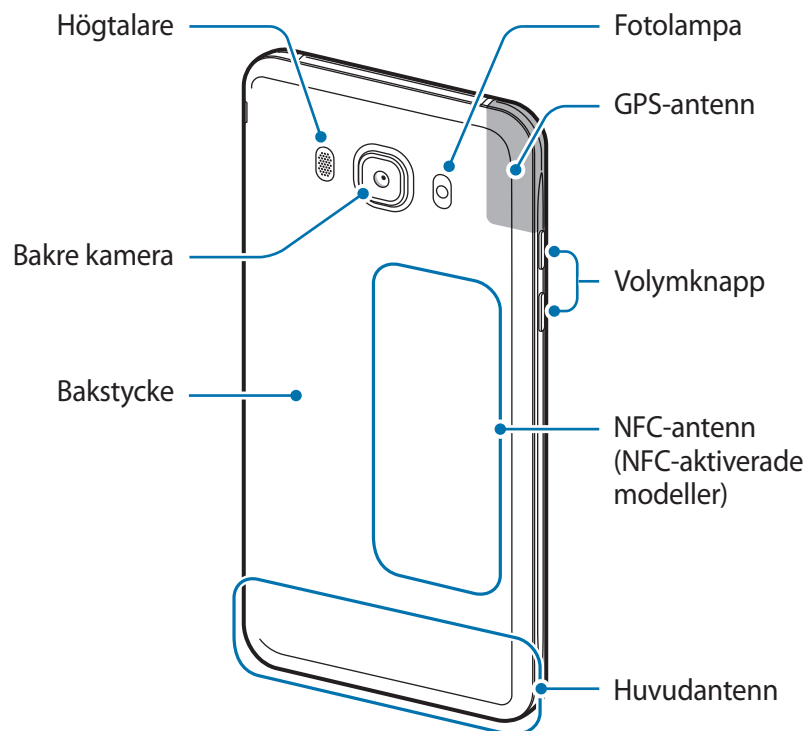
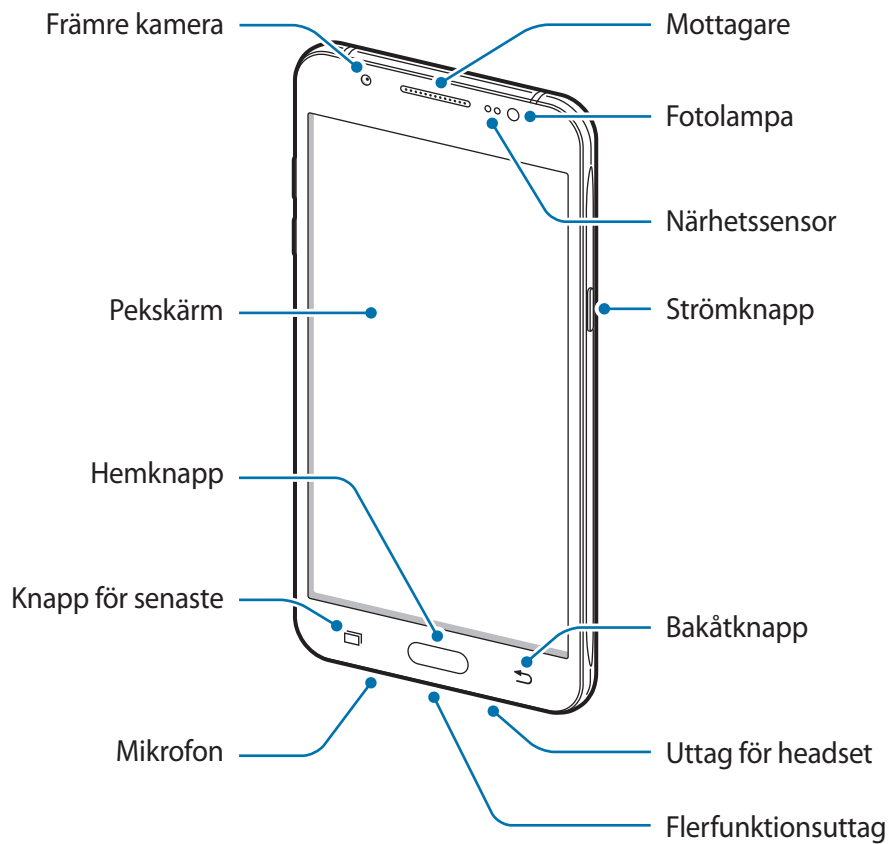

Enhetslayout





- I följande situationer kan anslutningsproblem inträffa och batteriet kan tömas:
 - Om du sätter fast dekalering av metall på enhetens antennenområde.
 - Om du sätter fast ett enhetsfodral som är tillverkat av metalliskt material på enheten.
 - Om du täcker enhetens antennenområde med händerna eller andra föremål under tiden som du använder vissa funktioner, t.ex. samtal eller mobildataanslutning.
- Vi rekommenderar att ett skärmskydd som är godkänt av Samsung används. Icke godkända skärmskydd kan göra så att sensorerna inte fungerar som de ska.
- Låt inte vatten komma i kontakt med pekskärmen. Peksärmen kan sluta fungera när det är fuktigt eller om den utsätts för vatten.

Knappar

Knapp	Funktion
 Ström	<ul style="list-style-type: none"> • Tryck och håll nedtryckt för att slå på eller av enheten. • Tryck för att slå på eller låsa skärmen.
 Senaste	<ul style="list-style-type: none"> • Tryck här för att öppna listan över de senast använda programmen.
 Hem	<ul style="list-style-type: none"> • Tryck för att slå på skärmen medan skärmen är låst. • Tryck här för att gå tillbaka till hemskärmen. • Tryck och håll nedtryckt för att starta Google.
 Åter	<ul style="list-style-type: none"> • Tryck här för att gå tillbaka till den föregående skärmen.
 Volym	<ul style="list-style-type: none"> • Tryck här för att justera enhetens volym.

Batteri

Sätta i batteriet

- 1 Ta bort bakstycket.

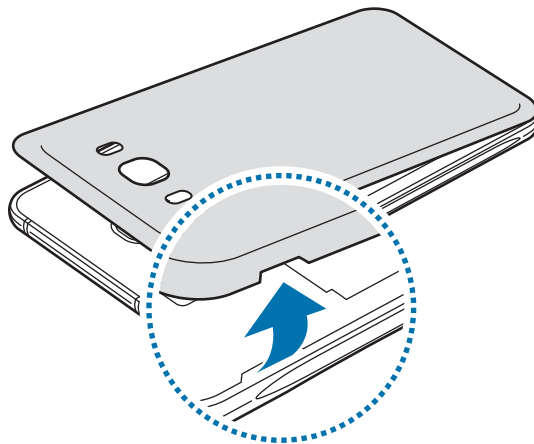

Var försiktig så du inte skadar naglarna när du tar bort bakstycket.



Böj inte och vrid inte på bakstycket. Om du gör det kan det skadas.

- 2 Sätt i batteriet med de guldfärgade kontakterna korrekt inriktade mot enhetens kontakter.

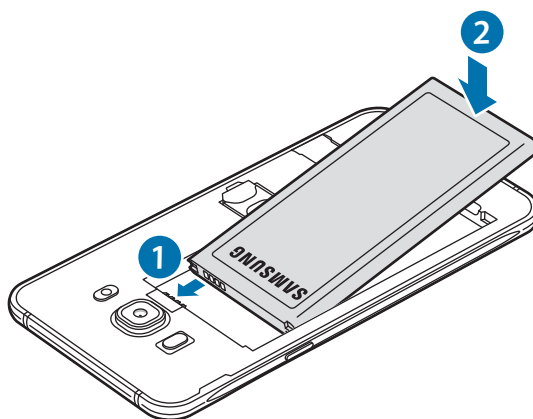

3 Sätt tillbaka bakstycket.

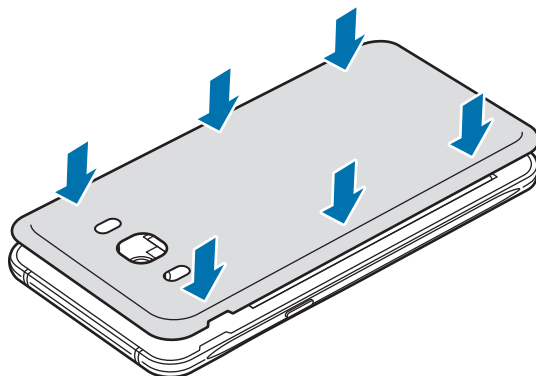

Ta bort batteriet

1 Ta bort bakstycket.

2 Ta ut batteriet.

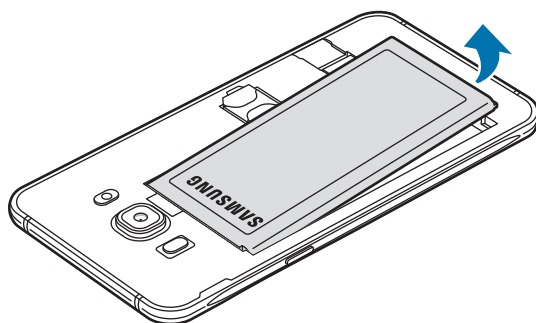

Ladda batteriet

Ladda batteriet innan du använder det för första gången eller om det inte har använts under en längre tid.



Använd bara laddare, batterier och kablar som är godkända av Samsung. Om du använder laddare eller kablar som inte är godkända kan batterierna explodera eller så kan enheten skadas.

- 1 Anslut USB-kabeln till USB-strömadaptern och anslut sedan USB-kabeln till flerfunktionsuttaget.

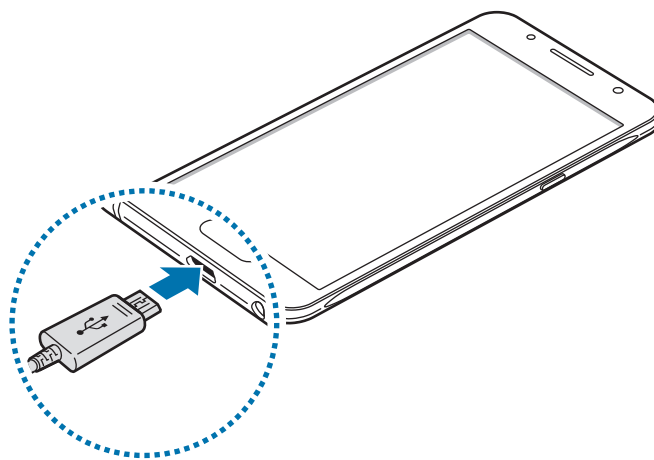

Om du ansluter laddaren på fel sätt kan allvarliga skador uppstå på enheten. Skador som orsakas av felaktig användning omfattas inte av garantin.

- 2 Anslut sedan USB-strömadaptern till eluttaget.

3 När enheten har laddats fullt ska den kopplas bort från laddaren. Koppla först ur laddaren från enheten och koppla sedan ur den från eluttaget.



Ta inte ur batteriet innan du tar bort laddaren. Det kan skada enheten.



Koppla ur laddaren när den inte används för att spara energi. Laddaren har ingen strömbrytare, så du måste koppla ur laddaren från eluttaget när den inte används för att undvika att slösa med ström. Laddaren ska vara nära eluttaget under laddningen och lätt att komma åt under laddningen.

Visa återstående laddningstid

Under laddningen går du till hemskärmen och trycker lätt på **Program** → **Inställningar** → **Batteri**.



Den faktiska laddningstiden kan variera beroende på statusen på din enhet samt laddningsförhållandena. Den återstående laddningstiden visas eventuellt inte när du laddar enheten i mycket kalla eller varma miljöer.

Minska batteriförbrukningen

Din enhet erbjuder olika alternativ som bidrar till att bevara batteriladdningen.

- Optimera enheten med hjälp av smart manager.
- När du inte använder enheten växlar du till viloläge genom att trycka på strömknappen.
- Aktivera energisparläge.
- Stäng onödiga program.
- Inaktivera Bluetooth-funktionen när den inte används.
- Inaktivera Wi-Fi-funktionen när den inte används.
- Inaktivera autosynkronisering av program som måste synkroniseras, t.ex. e-postmeddelanden.
- Minska tiden för bakgrundsljus.
- Minska skärmens ljusstyrka.

Tips och försiktighetsåtgärder vid laddning av batteriet

- När batterinivån är låg visas batteriikonen som tom.
- Om batteriet laddas ur helt går det inte att slå på enheten direkt när laddaren ansluts. Låt ett helt urladdat batteri laddas i några minuter innan du försöker sätta på enheten.
- Om du använder flera program samtidigt, nätverksprogram eller program som kräver en anslutning till en annan enhet, töms batteriet snabbt. För att undvika strömförlust under en dataöverföring ska du alltid använda dessa program när batteriet har laddats helt.
- Om du använder en annan strömkälla än laddaren, t.ex. en dator, kan det leda till långsammare laddningshastighet på grund av lägre ström.
- Du kan använda enheten medan den laddas, men då kan det dröja längre innan batteriet blir fulladdat.
- Om strömtillförseln till enheten är instabil under laddning är det inte säkert att pekskärmen fungerar. Koppla bort laddaren från enheten, om det händer.
- Under laddning kan enheten och laddaren bli varma. Detta är normalt och bör inte påverka enhetens livslängd eller prestanda. Om batteriet blir varmare än vanligt kan laddaren sluta ladda.
- Ta med enheten och laddaren till ett av Samsungs servicecenter om den inte laddas korrekt.

Energisparläge

Spara batteriladdning genom att begränsa enhetens funktioner.

På hemskärmen trycker du lätt på **Program** → **Inställningar** → **Batteri** → **Energisparläge** och trycker sedan lätt på reglaget för att aktivera funktionen.

Om du vill aktivera energisparläget automatiskt när den återstående batteriladdningen når den förinställda nivån trycker du lätt på **Starta energisparläge** och väljer ett alternativ.

Ultraenergisparläge

Använd det här läget för att förlänga enhetens batteritid. I ultraenergisparläget utför enheten följande:

- Visar färger på skärmen i gråskalor.
- Begränsar tillgängliga program till endast nödvändiga och markerade program.
- Inaktiverar mobildataanslutningen när skärmen stängs av.
- Inaktiverar Wi-Fi- och Bluetooth-funktionerna.

På hemskärmen trycker du lätt på **Program** → **Inställningar** → **Batteri** → **Ultraenergisparläge** och trycker sedan lätt på reglaget för att aktivera funktionen.

Inaktivera ultraenergisparläget genom att trycka lätt på **MER** → **Inaktivera Ultraenergisparläge**.



Återstående användningstid visar återstående tid innan batteriladdningen tar slut. Användningstiden kan variera beroende på enhetsinställningarna och användningsförhållandena.

SIM- eller USIM-kort

Sätta i SIM- eller USIM-kort

Sätt i det medföljande SIM- eller USIM-kortet från leverantören av mobiltelefon-tjänster.



Var försiktig så du inte tappar bort eller låter andra använda SIM- eller USIM-kortet. Samsung ansvarar inte för några skador eller besvär som orsakas av borttappade eller stulna kort.



- Endast microSIM-kort fungerar med enheten.
- I vissa områden kan dataöverföringshastigheterna bli lägre om två SIM-kort sätts i enheten än om ett SIM-kort sätts i.
- Vissa LTE-tjänster kanske inte är tillgängliga beroende på tjänsteleverantör. Kontakta din tjänsteleverantör för mer information om tillgängliga tjänster.

1 Ta bort bakstycket och batteriet.

- 2 Sätt i SIM- eller USIM-kortet med de guldfärgade kontakterna vända nedåt.

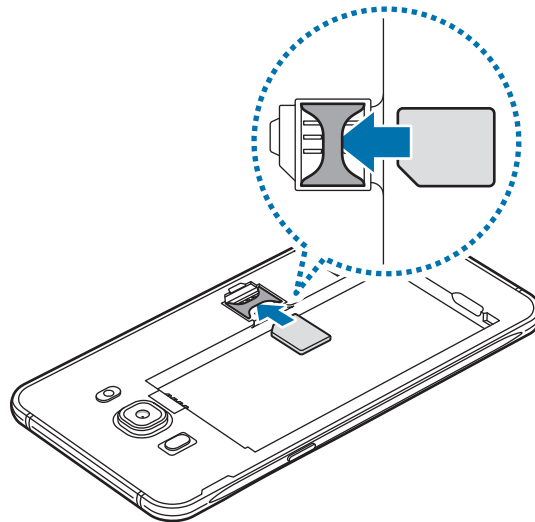

Sätt inte i ett minneskort i SIM-kortplatsen. Om ett minneskort fastnar i SIM-kortplatsen, måste du ta med enheten till ett Samsung-servicecenter för att få minneskortet borttaget.

- 3 Sätt tillbaka batteriet och bakstycket.

Ta ut SIM- eller USIM-kortet

- 1 Ta bort bakstycket och batteriet.
- 2 Ta ut SIM- eller USIM-kortet.

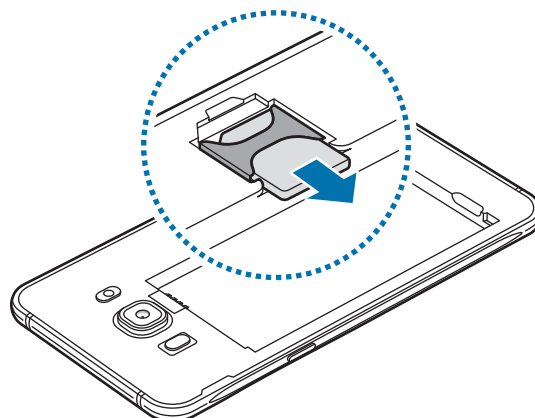

Minneskort (microSD-kort)

Sätta i ett minneskort

Enheten hanterar minneskort med maximal kapacitet på 128 GB. Beroende på tillverkare och typ av minneskort kanske vissa minneskort inte är fullt kompatibla med din enhet.



- Vissa minneskort kanske inte är fullt kompatibla med enheten. Om du använder ett inkompatibelt kort kan enheten, minneskortet eller informationen på kortet skadas.
- Se till så att du sätter i minneskortet rättvänt.



- Enheten stöder FAT- och exFAT-filsystemen för minneskort. Om du sätter i ett kort som formaterats med ett annat filsystem uppmanas du av enheten att formatera om minneskortet.
- Om du ofta skriver och raderar data på kortet förkortas minneskortets livslängd.
- När du sätter i ett minneskort i enheten visas filkatalogen för minneskortet i mappen **Mina filer** → **SD-kort**.

1 Ta bort bakstycket.

2 Sätt i ett minneskort med de guldfärgade kontakterna vända nedåt.

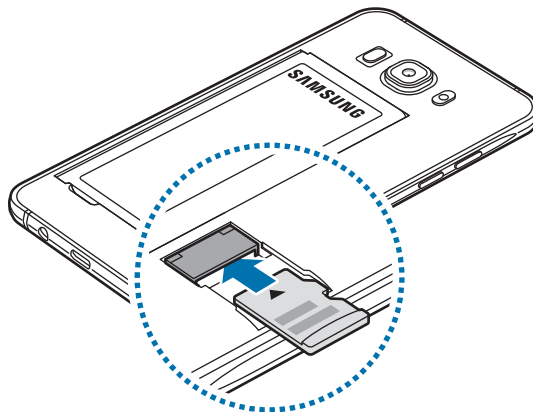

3 Sätt tillbaka bakstycket.

Ta ut minneskortet

Innan du tar ut minneskortet ska du avinstallera det så att det kan tas ut på ett säkert sätt.

På hemskärmen trycker du lätt på **Program** → **Inställningar** → **Lagring** → **SD-kort** → **Avmontera**.

- 1 Ta bort bakstycket.
- 2 Dra ut minneskortet.
- 3 Sätt tillbaka bakstycket.



Ta inte ur ett minneskort när enheten överför eller öppnar information. Om du gör det kan det leda till att data förloras eller blir korrupt eller till att minneskortet eller enheten skadas. Samsung ansvarar inte för förluster som uppstår till följd av felaktig användning av skadade minneskort, inklusive dataförlust.

Formatera minneskortet

Ett minneskort som formaterats på en dator kanske inte är kompatibelt med enheten. Formatera minneskortet med enheten.

På hemskärmen trycker du lätt på **Program** → **Inställningar** → **Lagring** → **SD-kort** → **Format** → **FORMATERA**.



Tänk på att säkerhetskopiera viktiga data som är lagrade på minneskortet innan du formaterar minneskortet. Tillverkarens garanti omfattar inte dataförlust till följd av användarens egna åtgärder.

Slå på och av enheten

Håll strömknappen nedtryckt i några sekunder för att slå på enheten.

När du slår på enheten för första gången eller efter att du har återställt data ska du följa instruktionerna på skärmen för att konfigurera enheten.

Stäng av enheten genom att hålla strömknappen nedtryckt och tryck sedan lätt på **Stäng av**.



- Om enheten slutar svara ska du hålla strömknappen och volymknappen nedtryckta samtidigt i mer än 7 sekunder för att starta om.
- Följ alla angivna varningar och anvisningar från behörig personal när du befinner dig inom områden där trådlösa enheter inte får användas, till exempel i flygplan och på sjukhus.

Pekskärm



- Låt inte pekskärmen komma i kontakt med andra elektroniska enheter. Elektrostatiska urladdningar kan göra att pekskärmen inte fungerar.
- För att undvika skada på pekskärmen får du inte trycka på den med något vasst föremål eller använda för mycket tryck mot den med fingertopparna.



- Enheten identifierar eventuellt inte tryckinmatningar nära skärmens kanter eftersom de är utanför området för tryckinmatning.
- Om du lämnar pekskärmen i viloläge under en längre tid kan det leda till efterbilder eller tillfälliga inbränningar (ghosting). Stäng av pekskärmen när du inte använder enheten.
- Vi rekommenderar att du använder fingrarna när du använder pekskärmen.

Tryck lätt

Tryck lätt med fingret för att öppna ett program, välja ett menyalternativ, trycka på en skärmknapp eller ange ett tecken med tangentbordet på skärmen.

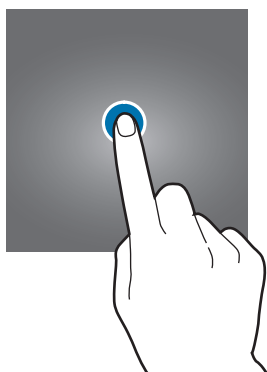

Tryck lätt och håll nedtryckt

Tryck lätt på ett objekt eller på skärmen och håll nedtryckt i mer än 2 sekunder för att öppna tillgängliga alternativ.



Dra

Om du vill flytta ett objekt trycker du lätt på det, håller det nedtryckt och drar det till önskad plats.

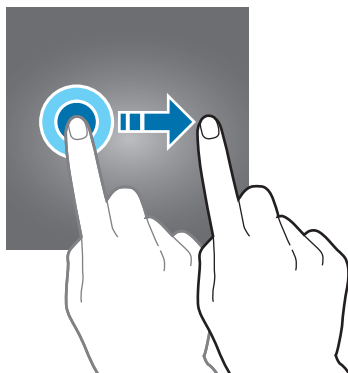

Dubbeltryck

Dubbeltryck på en webbsida eller bild för att zooma in. Dubbeltryck igen för att gå tillbaka.



Svepa

Dra åt höger eller vänster på hemskärmen eller programskärmen för att visa andra paneler. Svep uppåt eller nedåt för att bläddra igenom en webbsida eller en lista med objekt, t.ex. kontakter.

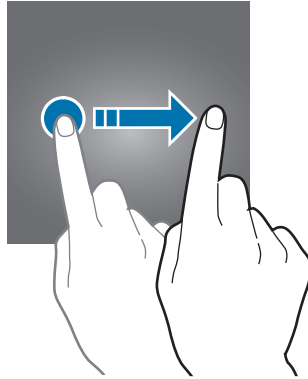

Föra ifrån och nypa ihop

För två fingrar ifrån varandra på en webbsida, karta eller bild för att zooma in en del. För dem närmare varandra för att zooma ut.

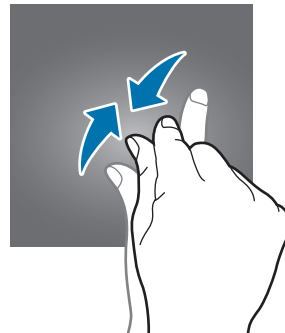
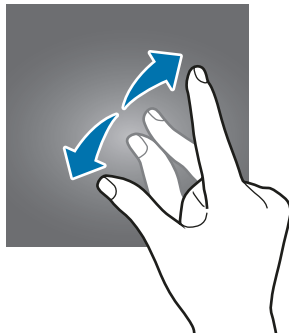

Hemskärm

Hemskärm

Hemskärmen är startpunkten för att få tillgång till enhetens alla funktioner. På den visas widgetar, genvägar till program med mera.

Visa andra paneler genom att dra åt vänster eller höger eller trycka lätt på en av skärmindikatorerna längst ner på skärmen.



Hemskärmen kan se annorlunda ut beroende på region eller tjänsteleverantör.



Hemskärmsalternativ

På hemskärmen trycker du lätt på **Program** → **Inställningar** → **Hemskärm** för att få åtkomst till tillgängliga alternativ. Alternativt håller du nedtryckt på ett tomt område på hemskärmen. Du kan anpassa hemskärmen genom att lägga till, radera eller ordna om panelerna på hemskärmen. Du kan också ställa in bakgrunden för hemskärmen, lägga till widgetar på hemskärmen med mera.

- **Bakgrunder:** Ändra bakgrundsinställningarna för hemskärmen och låsskärmen.

- **Widgetar:** Lägg till widgetar på hemskärmen. Widgetar är små program som startar specifika programfunktioner för att ge dig information och bekväm åtkomst på din hemskärm.
- **Tema:** Ändra enhetens tema. Gränssnittets visuella element, t.ex. färger, ikoner och bakgrunder, ändras beroende på valt tema.
- **Skärmrutnät:** Ändra storlek på rutnätet för att visa fler eller färre objekt på hemskärmen och på programskärmen.

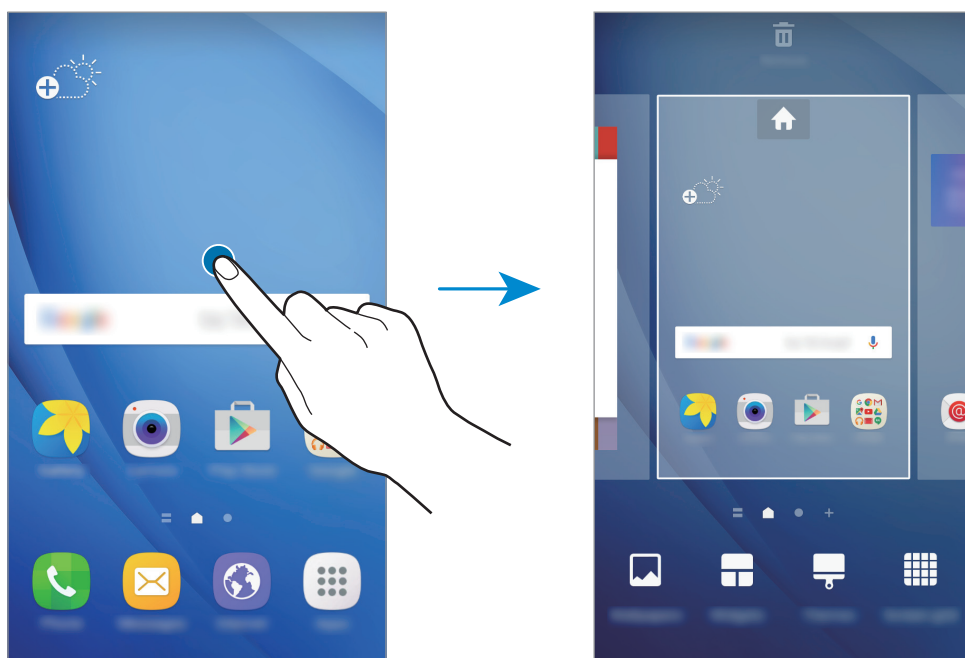

Lägga till objekt

Håll ett program eller en mapp från programskärmen lätt nedtryckt och dra sedan programmet eller mappen till hemskärmen.

Lägg till widgetar genom att hålla ett tomt område på hemskärmen lätt nedtryckt, trycka lätt på **Widgetar**, hålla en widget lätt nedtryckt och sedan dra den till hemskärmen.

Flytta objekt

Håll ett objekt på hemskärmen lätt nedtryckt och dra det till en ny plats.

Du kan också flytta ofta använda program till genvägsområdet längst ner på hemskärmen.

Om du vill flytta objektet till en annan panel drar du det till sidan på skärmen.

Om du vill ta bort ett program på ett enklare sätt trycker du lätt på ett objekt och håller nedtryckt och drar det sedan till **Flytta program** längst upp på skärmen. Objektet flyttas då till panelen längst upp på skärmen. Dra åt höger eller vänster för att flytta till en annan panel och dra objektet till en ny plats.

Ta bort objekt

Håll ett objekt nedtryckt och dra det sedan till **Ta bort** längst upp på skärmen.

Skapa mappar

Skapa mappar och samla liknande program där för att snabbt få åtkomst till och öppna dem.

- 1 Tryck lätt på ett program på hemskärmen och håll nedtryckt och dra det sedan över ett annat program.
- 2 Släpp programmet när en mappram visas runt programmen.
En ny mapp som innehåller de valda programmen skapas.

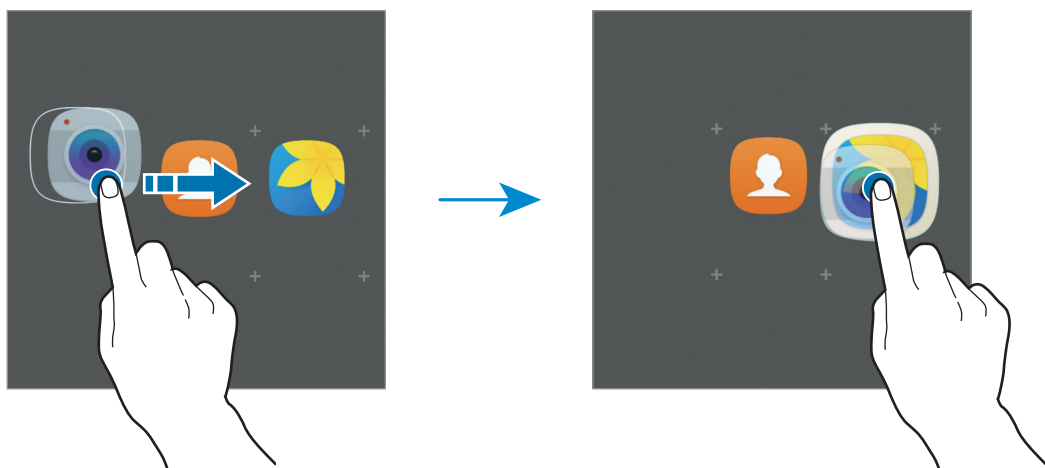

- 3 Tryck lätt på **Ange mappnamn** och ange ett mappnamn.

Ändra mappfärg genom att trycka lätt på 🎨.

Lägg till fler program i mappen genom att trycka lätt på ⊕, markera programmen och sedan trycka lätt på **LÄGG TILL**. Du kan även lägga till ett program genom att dra det till mappen på hemskärmen.

Flytta program från en mapp till hemskärmen genom att trycka lätt på mappen och sedan dra ett program till hemskärmen.

Ta bort program i en mapp genom att trycka lätt på mappen och sedan dra det program du vill ta bort till **Ta bort** längst upp på skärmen.

Hantera paneler

Lägg till, flytta eller ta bort en panel genom att trycka lätt och hålla nedtryckt på ett tomt område på hemskärmen.

Lägg till en panel genom att dra åt vänster och sedan trycka lätt på **+**.

Flytta en panel genom att hålla en panelförhandsgranskning lätt nedtryckt och sedan dra den till en ny plats.

Ta bort en panel genom att hålla en panelförhandsgranskning lätt nedtryckt och sedan dra den till **Ta bort** högst upp på skärmen.

Ange en panel som främsta hemskärm genom att trycka lätt på **🏠**.

Programskärmen

På programskärmen visas ikoner för alla program, inklusive alla nya program som har installerats.

På hemskärmen trycker du lätt på **Program** för att öppna programskärmen. Visa andra paneler genom att dra åt höger eller vänster eller välja en skärmindikator längst ner på skärmen.

Flytta objekt



Den här funktionen kanske inte finns i alla regioner eller hos alla tjänsteleverantörer.

På programskärmen trycker du lätt på **REDIGERA**. Håll ett objekt lätt nedtryckt och dra det till en ny plats.

Om du vill flytta objektet till en annan panel drar du det till sidan på skärmen.

Skapa mappar

Skapa mappar och samla liknande program där för att snabbt få åtkomst till och öppna de program du vill ha.



Den här funktionen kanske inte finns i alla regioner eller hos alla tjänsteleverantörer.

1 På programskärmen trycker du lätt på **REDIGERA**.

2 Håll ett program lätt nedtryckt och dra det över ett annat program.

3 Släpp programmet när en mappram visas runt programmen.

En ny mapp som innehåller de valda programmen skapas.

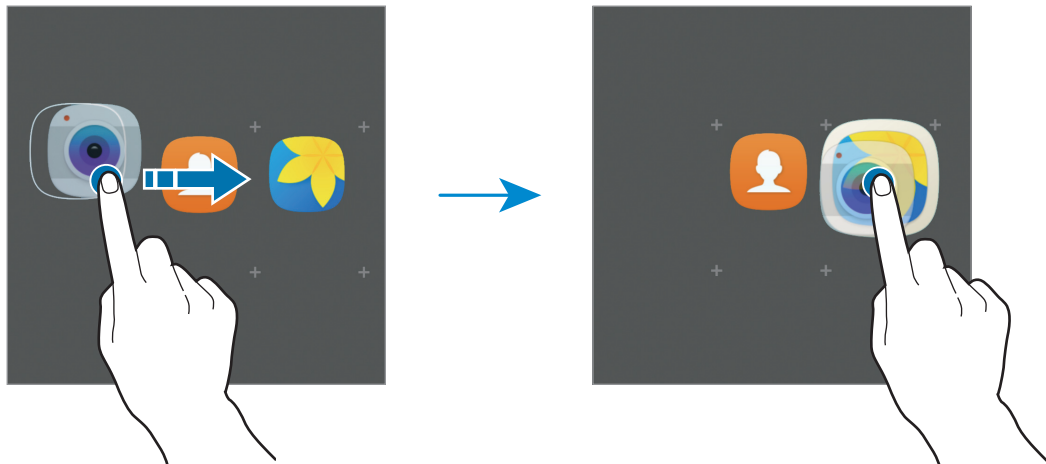

4 Tryck lätt på **Ange mappnamn** och ange ett mappnamn.

Ändra mappfärg genom att trycka lätt på .

Lägg till fler program i mappen genom att trycka lätt på , markera programmen och sedan trycka lätt på **LÄGG TILL**. Du kan även lägga till ett program genom att dra det till mappen på programskärmen.

Ta bort en mapp genom att välja en mapp med . Endast den mappen tas bort. Mappens program placeras då på programskärmen.

Sortera om objekt

Du kan ordna om objekt i alfabetisk ordning på programskärmen.

På programskärmen trycker du lätt på **A-Ö** → **SPARA**.

Söka efter objekt

Du kan söka efter objekt på programskärmen.

På programskärmen trycker du lätt på **SÖK** och skriver in tecken. Enheten söker då efter och visar de objekt som innehåller de tecken du skrev in.

Indikatorikoner

Indikatorikoner visas på statusfältet längst upp på skärmen. Ikonerna som anges i tabellen nedan är de vanligast förekommande.



Statusfältet kanske inte visas längst upp på skärmen i vissa program. Visa statusfältet genom att dra nedåt från skärmens övre del.

Ikon	Betydelse
	Ingen signal
	Signalstyrka
	Roaming (utanför det vanliga nätets täckningsområde)
	GPRS-nät anslutet
	EDGE-nät anslutet
	UMTS-nät anslutet
	HSDPA-nät anslutet
	HSPA-nät anslutet
	LTE-nätverk anslutet
	Wi-Fi anslutet
	Bluetooth-funktion aktiverad
	GPS aktiverat
	Samtal pågår
	Missat samtal
	Nytt text- eller multimediediemeddelande
	Larm aktiverat
	Tyst läge aktiverat
	Vibrationsläge aktiverat
	Flygläge aktiverat
	Ett fel inträffade eller åtgärd krävs
	Batteriets laddningsnivå

Låsskärm

Om du trycker på strömknappen stängs skärmen av och försätts i låst läge. Skärmen stängs också av och försätts i låst läge automatiskt om enheten inte används under en angiven tid.

Skärmen är låst med **Dra**, som är standardskärlåsmetoden.

Tryck på strömknappen eller hemknappen och dra i valfri riktning för att låsa upp skärmen.

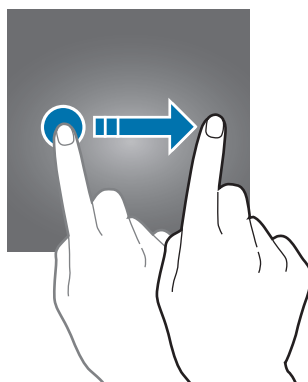

Om du vill ändra skärmlåsmetod går du till programskärmen och trycker lätt på **Inställningar** → **Låsskärm och säkerhet** → **Skärmlåstyp** och väljer sedan en metod.

När du anger ett mönster, en PIN-kod eller ett lösenord för skärmlåsmetoden kan du skydda din personliga information genom att förhindra att andra får åtkomst till din enhet. När du har angett skärmlåsmetod kommer enheten att kräva en upplåsningskod när du vill låsa upp den.

- **Dra:** Dra i valfri riktning på skärmen för att låsa upp den.
- **Mönster:** Dra ett mönster med fyra eller fler punkter för att låsa upp skärmen.
- **PINKOD:** Ange en PIN-kod som innehåller minst fyra siffror för att låsa upp skärmen.
- **Lösenord:** Ange ett lösenord som innehåller minst fyra tecken, siffror eller symboler för att låsa upp skärmen.
- **Ingen:** Ange inte någon skärmlåsmetod.



- Om du glömmat upplåsningskoden ska du ta med enheten till ett Samsung-servicecenter för att återställa den.
- Du kan ställa in enheten så att den utför en fabriksåterställning om du anger fel upplåsningskod flera gånger i rad och når en försöksgräns. På programskärmen trycker du lätt på **Inställningar** → **Låsskärm och säkerhet** → **Inställningar för Säkert lås** och trycker lätt på reglaget för **Autom. fabriksåterställ.** för att aktivera funktionen.

Aviseringspanel

Använda aviseringspanelen

När du tar emot nya aviseringar för meddelanden eller missade samtal, visas en indikatorikon i statusfältet. Se mer information om ikonerna genom att öppna aviseringspanelen och se detaljerna.

Öppna aviseringspanelen genom att dra statusfältet nedåt. Stäng aviseringspanelen genom att svepa uppåt på skärmen.

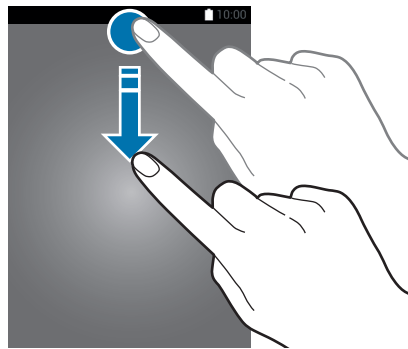

Du kan använda följande funktioner på aviseringspanelen.

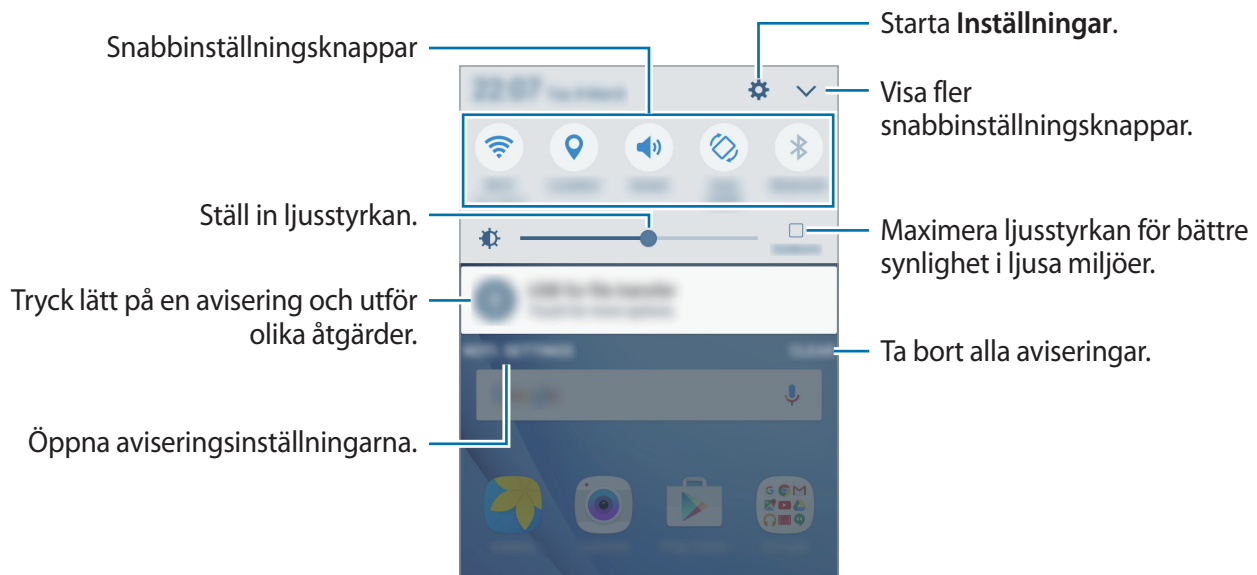

Använda snabbinställningsknapparna

Tryck lätt på snabbinställningsknapparna för att aktivera vissa funktioner. Dra åt höger eller vänster på knappområdet eller tryck lätt på  för att visa fler knappar. Visa fler detaljerade inställningar genom att trycka på en knapp och hålla den nedtryckt.

Om du vill ändra ordning på knapparna trycker du lätt på  → **REDIGERA**, håller en knapp nedtryckt och drar den till en annan plats.

S Finder

Sök efter en mängd olika innehåll med ett nyckelord.

Söka efter innehåll på enheten

Öppna aviseringspanelen och tryck lätt på  → **S Finder**.

Ange ett nyckelord i sökfältet eller tryck lätt på  och säg ett nyckelord.

Om du vill förfina sökningen trycker du lätt på **Filtrera** under sökfältet och väljer sedan filterinformation.

Ställ in sökkategorier

Du kan ställa in sökkategorier för att söka efter innehåll i särskilda sökområden.

Tryck lätt på **MER** → **Välj sökplatser** och välj kategorier.

Ange text

Tangentbordslayout

Ett tangentbord visas automatiskt när du anger text för att skicka meddelanden, skapa memon och annat.



Textinmatning stöds inte på vissa språk. Du bör ändra inmatningsspråket till ett av de språk som stöds.

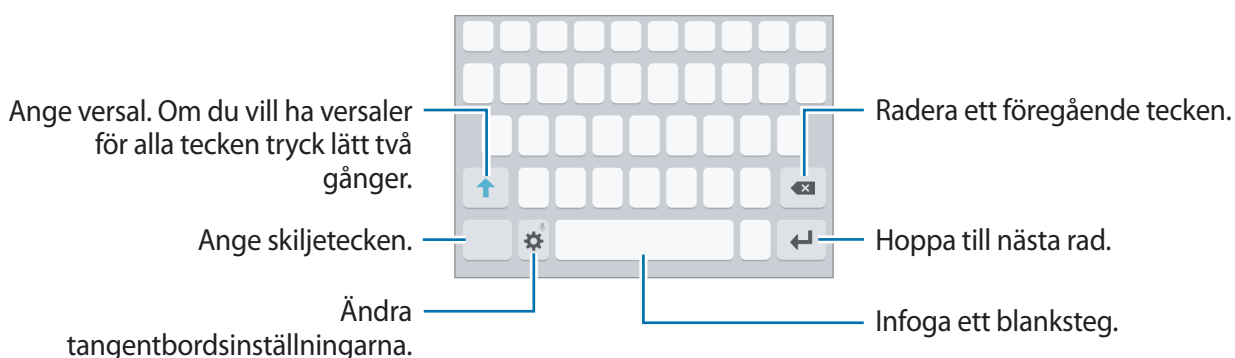

Ändra inmatningsspråket

Tryck lätt på  → **Lägg till inmatningsspråk** och välj sedan de språk du ska använda. När du väljer två eller fler språk kan du växla mellan inmatningsspråken genom att dra blankstegstangenten åt vänster eller höger.



Ändra tangentbordslayouten

Tryck lätt på , välj ett språk under **Språk och typer** och välj sedan den tangentbordslayout som ska användas.





På **3x4 tangentbord** har en tangent tre eller fyra tecken. Ange ett tecken genom att trycka lätt på motsvarande tangent upprepade gånger tills önskat tecken visas.

Ytterligare tangentbordsfunktioner

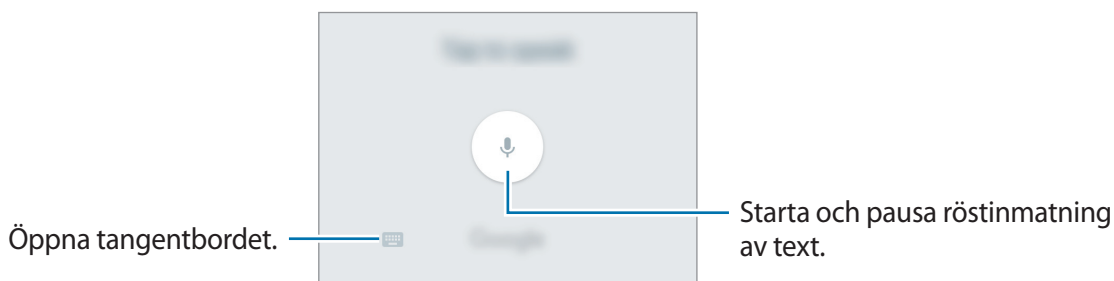

Tryck lätt på  och håll nedtryckt för att använda olika funktioner. Beroende på vilken funktion som senast användes kan det hända att andra ikoner än ikonen  visas.

-  : Ange text med rösten.



-  : Ange känslorikoner.
-  : Ändra tangentbordsinställningar.

Kopiera och klistra in

- 1 Håll ner texten.
- 2 Dra  eller  för att markera den önskade texten, eller tryck lätt på **Välj alla** för att markera all text.
- 3 Tryck lätt på **Kopiera** eller **Klipp ut**.
Den markerade texten kopieras till urklipp.
- 4 Tryck och håll nedtryckt där texten ska infogas och tryck sedan lätt på **Klistra in**.

Skärmbild

Ta en skärmbild medan du använder enheten.

Håll hemknappen och strömknappen nedtryckta samtidigt. Du kan visa tagna bilder i **Galleri**.



Det går inte att ta en skärmbild när vissa program och funktioner används.

Öppna program

På hemskärmen eller programskärmen väljer du en programikon för att öppna programmet.

Öppna ett program i listan över senast använda program genom att trycka lätt på  och välja ett fönster med ett nyligen använt program.

Stänga ett program

Tryck lätt på  och dra ett fönster med ett nyligen använt program åt höger eller vänster för att stänga det. Stäng alla program som körs genom att trycka lätt på **STÄNG ALLA**.

Samsung Account

Inledning

Ditt Samsung Account är en integrerad kontotjänst där du kan använda en mängd Samsung-tjänster som tillhandahålls av mobila enheter, TV-apparater och Samsungs webbplats. När ditt Samsung Account väl är registrerat kan du använda program som tillhandahålls av Samsung, utan att logga in på ditt konto.

Skapa ditt Samsung Account med din e-postadress.

Gå till account.samsung.com för att se listan över tjänster som kan användas med ditt Samsung Account. Om du vill ha mer information om Samsung Account öppnar du programskärmen och trycker lätt på **Inställningar** → **Konton** → **Samsung account** → **Hjälp**.

Registrera ditt Samsung Account

Registrera ett nytt Samsung Account

Om du inte har något Samsung Account ska du skapa ett.

- 1 På programskärmen trycker du lätt på **Inställningar** → **Konton** → **Lägg till konto**.
- 2 Tryck lätt på **Samsung account** → **SKAPA KONTO**.
- 3 Följ anvisningarna på skärmen för att slutföra skapandet av kontot.

Registrera ett befintligt Samsung Account

Om du redan har ett Samsung Account ska du registrera det på enheten.

- 1 På programskärmen trycker du lätt på **Inställningar** → **Konton** → **Lägg till konto**.
- 2 Tryck lätt på **Samsung account**.
- 3 Ange e-postadressen och lösenordet och tryck sedan lätt på **LOGGA IN**.
Om du glömmer bort din kontoinformation trycker du lätt på **Har du glömt ditt ID eller lösenord?** Du hittar kontoinformationen när du anger den information som krävs och den säkerhetskod som visas på skärmen.

Ta bort ditt Samsung Account

När du tar bort ditt registrerade Samsung Account från enheten kommer även dina data, till exempel kontakter och evenemang, att tas bort.

- 1 På programskärmen trycker du lätt på **Inställningar** → **Konton**.
- 2 Tryck lätt på **Samsung account** och tryck lätt på det konto som ska tas bort.
- 3 Tryck lätt på **MER** → **Ta bort konto** → **TA BORT KONTO**.
- 4 Ange lösenordet för ditt Samsung Account och tryck lätt på **BEKRÄFTA**.
- 5 Tryck lätt på **TA BORT KONTO**.

Överföra data från din gamla enhet

Du kan överföra data från en gammal enhet till en ny enhet via Samsung Smart Switch.

Följande versioner av Samsung Smart Switch är tillgängliga.

- Mobilversion: Överför data mellan mobila enheter. Det här programmet kan hämtas från **Galaxy Apps** eller **Play Butik**.
- Datorversion: Överför data mellan enheten och en dator. Det här programmet kan hämtas från www.samsung.com/smartswitch.



- Samsung Smart Switch stöds inte på vissa enheter eller datorer.
- Det finns begränsningar. Besök www.samsung.com/smartswitch för mer information. Samsung tar upphovsrätt seriöst. Överför endast innehåll som du äger eller har rättigheter att överföra.

Överföra data trådlöst

Överför data från din gamla enhet till din nya enhet.



- 1 På båda enheterna hämtar och installerar du Smart Switch från **Galaxy Apps** eller **Play Butik**.
- 2 Placera enheterna nära varandra.
- 3 Starta **Smart Switch** på båda enheterna.
- 4 På enheten väljer du den gamla enhetens typ i listan och trycker lätt på **START**.
- 5 Följ anvisningarna på skärmen för att överföra data från din gamla enhet.

Överföra säkerhetskopierade data från en dator

Säkerhetskopiera data från den gamla enheten till en dator och importera dessa data till enheten.

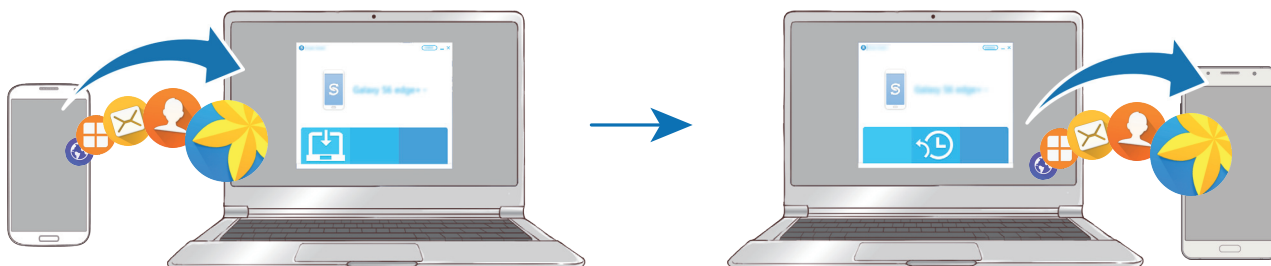

1 Gå till www.samsung.com/smartswitch på datorn för att hämta Smart Switch.

2 Starta Smart Switch på datorn.



Om den gamla enheten inte är en Samsung-enhet ska du säkerhetskopiera data till en dator med hjälp av ett program som tillhandahålls av enhetens tillverkare. Hoppa sedan till steg fem.

3 Anslut den gamla enheten till datorn med hjälp av USB-kabeln.

4 Följ anvisningarna på datorskärmen för att säkerhetskopiera data från enheten. Koppla sedan bort den gamla enheten från datorn.

5 Anslut enheten till datorn med hjälp av USB-kabeln.

6 Följ anvisningarna på datorskärmen för att överföra data till enheten.

Enhets- och datahantering

Ansluta enheten till en dator för dataöverföring

Flytta ljud-, video- och bildfiler eller andra typer av filer från enheten till datorn eller vice versa.



Koppla inte bort USB-kabeln från enheten medan du överför filer. Om du gör det kan data förloras eller så kan enheten skadas.



Enheterna ansluter eventuellt inte som de ska om de ansluts via en USB-hubb. Anslut enheten direkt till datorns USB-port.

- 1 Anslut enheten till datorn med en USB-kabel.
- 2 Öppna aviseringspanelen och tryck sedan lätt på **Ansluten som medieenhet** → **Överför mediefiler**.
Om datorn inte identifierar enheten trycker du lätt på **Överför bilder**.
- 3 Tryck lätt på **TILLÅT** för att ge datorn åtkomst till enhetens data.
När datorn identifierar enheten visas den i Min dator.
- 4 Överför filer mellan enheten och datorn.

Uppdatera enheten

Enhetsen kan uppdateras till den senaste programvaran.

Uppdatera trådlöst

Enhetsen kan uppdateras direkt till den senaste programvaran via tjänsten FOTA (firmware over-the-air).

På programskärmen trycker du lätt på **Inställningar** → **Om enheten** → **Hämta uppdateringar manuellt**.



När du trycker lätt på reglaget för **Hämta uppdateringar automatiskt** för att aktivera funktionen, kommer uppdateringar att hämtas när enheten är ansluten till ett Wi-Fi-nätverk.

Uppdatera med Smart Switch

Anslut enhetsen till en dator och uppdatera enhetsen till den senaste programvaran.

- 1 Gå till www.samsung.com/smartswitch på datorn för att hämta och installera Smart Switch.
- 2 Starta Smart Switch på datorn.
- 3 Anslut enhetsen till datorn med hjälp av en USB-kabel.
- 4 Om en programvaruuppdatering är tillgänglig följer du anvisningarna på skärmen för att uppdatera enhetsen.



- Stäng inte av datorn och koppla inte ifrån USB-kabeln när enhetsen uppdateras.
- När du uppdaterar enhetsen bör du inte ansluta andra medieenheter till datorn. Om du gör det kan det störa uppdateringsprocessen. Koppla ifrån alla andra medieenheter från datorn innan uppdateringen.

Säkerhetskopiera och återställa data

Förvara alltid personlig information, programdata och inställningar på ett säkert sätt på enheten. Säkerhetskopiera känslig information och spara den på ett säkerhetskopieringskonto så att du kan komma åt den senare. Du måste logga in på ditt Google konto eller Samsung Account för att säkerhetskopiera eller återställa data. Se [Samsung Account](#) och [Konton](#) för mer information.

Använda ett Samsung account

På programskärmen trycker du lätt på **Inställningar** → **Säkerhetskopiera och återställ** → **Säkerhetskopiera data** för ditt Samsung Account, tryck lätt på reglagen bredvid de objekt som du vill säkerhetskopiera för att aktivera dem och tryck sedan lätt på **SÄKERHETSKOPIERA NU**.

Ställ in enheten på att säkerhetskopiera data automatiskt genom att trycka lätt på reglaget för **Automatisk säkerhetskopiering** för att aktivera funktionen.

Återställ data med ett Samsung Account genom att trycka lätt på **Återställ**. Befintliga data kommer att tas bort från enheten för att återställa de valda objekten.

Använda ett Google-konto

På programskärmen trycker du lätt på **Inställningar** → **Säkerhetskopiera och återställ** → **Säkerhetskopiera data** för Google-kontot och sedan trycker du lätt på reglaget för att aktivera funktionen. Tryck lätt på **Säkerhetskopieringskonto** och välj ett konto som säkerhetskopieringskonto.

Om du vill återställa data med hjälp av ett Google-konto trycker du lätt på reglaget för **Automatisk återställning** för att aktivera funktionen. När du installerar om program kommer säkerhetskopierade inställningar och data att återställas.

Göra en dataåterställning

Radera alla inställningar och data på enheten. Tänk på att säkerhetskopiera alla viktiga data på enheten innan du gör en återställning till fabriksdata. Se [Säkerhetskopiera och återställa data](#) för mer information.

På programskärmen trycker du lätt på **Inställningar** → **Säkerhetskopiera och återställ** → **Återställning till fabriksdata** → **ÅTERSTÄLL ENHET** → **TA BORT ALLT**. Enheten startas om automatiskt.

Delningsfunktioner

Dela innehåll med hjälp av olika delningsalternativ. Följande åtgärder är ett exempel på hur du kan dela bilder.



Ytterligare avgifter kan tillkomma om du delar filer via mobilnätet.

1 Tryck lätt på **Galleri** på programskärmen.

2 Välj en bild.

3 Tryck lätt på **Dela** och välj en delningsmetod såsom Bluetooth och e-post.

Du kan även använda följande alternativ:

- **Enkel delning:** Dela innehåll med dina kontakter. Om du vill använda den här funktionen måste ditt telefonnummer vara verifierat.



- Den här funktionen kanske inte finns i alla regioner eller hos alla tjänsteleverantörer.
- Om mottagarna inte har verifierat sina telefonnummer eller om deras enheter inte stöder funktionen skickas ett textmeddelande till dem med en länk till filerna. Länken upphör att gälla efter en viss tidsperiod.

- **Skriv ut:** Skriv ut innehåll med hjälp av skrivarens plugin-program som finns installerade på enheten.

4 Följ anvisningarna på skärmen för att dela bilden med andra.

När bilden skickas till mottagarna visas en avisering på deras enheter.

Tryck lätt på aviseringen för att visa eller hämta bilden.

Nödläge

I nödläget ändras skärmen till gråtoner för att minska batteriförbrukningen. Vissa program och funktioner begränsas. I nödläget kan du ringa ett nödsamtal, skicka din aktuella platsinformation till andra, skicka ut ett nödlarm med mera.

Håll strömknappen nedtryckt och tryck sedan lätt på **Nödläge**.

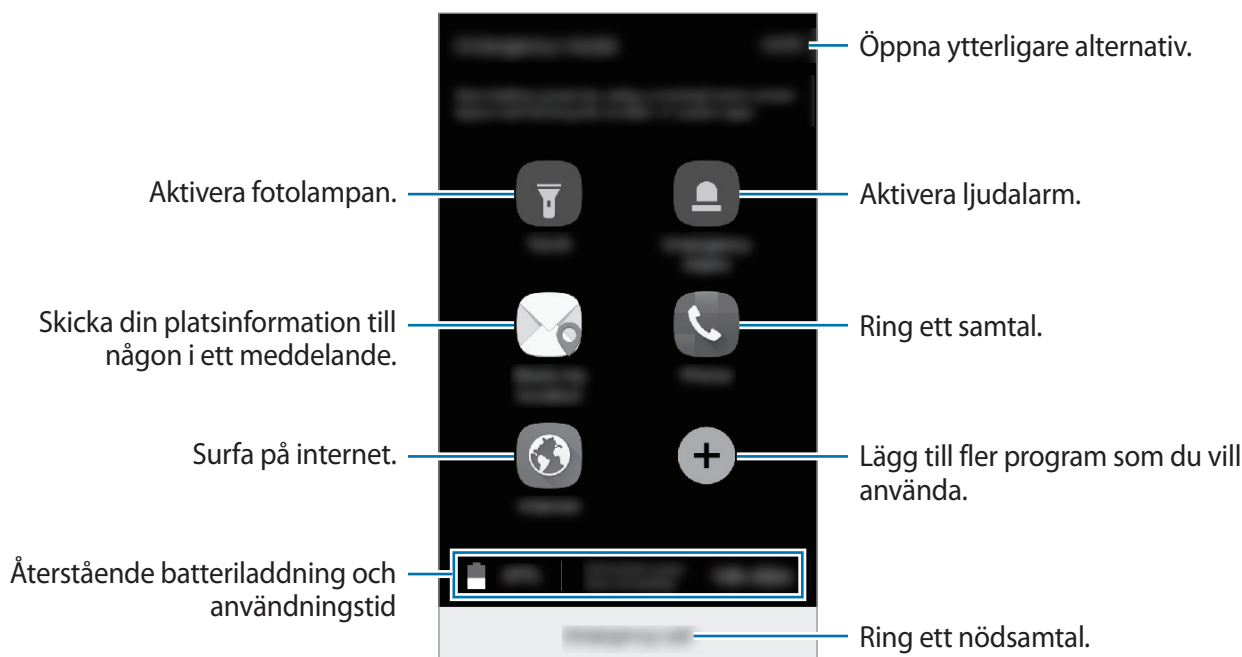

Återstående användningstid visar återstående tid innan batteriladdningen tar slut. Användningstiden kan variera beroende på enhetsinställningarna och användningsförhållandena.

Inaktivera nödläge

Du inaktiverar nödläget genom att trycka lätt på **MER** → **Inaktivera Nödläge**. Alternativt håller du strömknappen nedtryckt och trycker sedan lätt på **Nödläge**.

Program

Installera eller avinstallera program

Galaxy Apps

Köp och hämta program. Du kan hämta program som är specialanpassade för Samsung Galaxy-enheter.

Tryck lätt på **Samsung** → **Galaxy Apps** på programskärmen.



- Det här programmet kanske inte finns i alla regioner eller hos alla tjänsteleverantörer.
- Det här programmet kan visas på programskärmen beroende på region eller operatör.

Installera program

Bläddra bland program efter kategori eller tryck lätt på **SÖK** för att söka efter ett nyckelord.

Välj ett program för att visa information om det. Hämta gratisprogram genom att trycka lätt på **INSTALLERA**. Köp och hämta program som kostar genom att trycka lätt på priset och följa instruktionerna på skärmen.



Ändra inställningarna för automatisk uppdatering genom att trycka lätt på **MER** → **Inställningar** → **Uppdatera program automatiskt** och välj sedan ett alternativ.

Play Butik

Köp och hämta program.

Tryck lätt på **Play Butik** på programskärmen.

Installera program

Bläddra bland program efter kategori eller sök efter program med hjälp av nyckelord.

Välj ett program för att visa information om det. Hämta gratisprogram genom att trycka lätt på **INSTALLERA**. Köp och hämta program som kostar genom att trycka lätt på priset och följa instruktionerna på skärmen.



Ändra inställningarna för automatisk uppdatering genom att trycka på  → **Inställningar** → **Uppdatera appar automatiskt** och välja ett alternativ.

Hantera program

Avinstallera eller inaktivera program

På programskärmen trycker du lätt på **REDIGERA**. Ikonen  visas på programmen som du kan inaktivera eller avinstallera. Välj ett program och tryck lätt på **DEAKTIVERA** eller **OK**. Alternativt går du till programskärmen, trycker på **Inställningar** → **Program** → **Programhanterare**, väljer ett program och trycker sedan på **INAKTIVERA** eller **AVINSTALLERA**.

- **INAKTIVERA:** Inaktivera valda standardprogram som inte kan avinstalleras från enheten.
- **AVINSTALLERA:** Avinstallera hämtade program.

Aktivera program

På programskärmen trycker du på **Inställningar** → **Program** → **Programhanterare** →  → **Inaktiverat**, väljer ett program och trycker sedan på **AKTIVERA**.

Ange programbehörigheter

En del program kan behöva behörighet för att få åtkomst till eller använda information på enheten för att fungera korrekt. När du öppnar ett program visas eventuellt ett popup-fönster och begär åtkomst till vissa funktioner eller viss information. Tryck lätt på **TILLÅT** i popup-fönstret för att programmet ska få behörighet.

Om du vill se dina programbehörighetsinställningar öppnar du programskärmen och trycker lätt på **Inställningar** → **Program** → **Programhanterare**. Välj ett program och tryck lätt på **Behörighet**. Du kan visa programmets behörighetslista och ändra dess behörigheter.

Om du vill visa eller ändra programbehörighetsinställningar efter behörighetskategori öppnar du programskärmen och trycker lätt på **Inställningar** → **Sekretess och säkerhet** → **Programbehörigheter**. Välj ett objekt och tryck lätt på reglagen bredvid program för att ge behörighet.





Om du inte ger programmen behörighet fungerar eventuellt inte programmens grundläggande funktioner.

Telefon

Inledning

Ring eller besvara röst- och videosamtal.

Ringa samtal

- 1 Tryck lätt på **Telefon** på programskärmen.
- 2 Ange ett telefonnummer.
Om knappsatsen inte visas på skärmen trycker du lätt på  för att öppna knappsatsen.
- 3 Tryck lätt på  för att ringa ett röstsamtal eller på  för att ringa ett videosamtal.

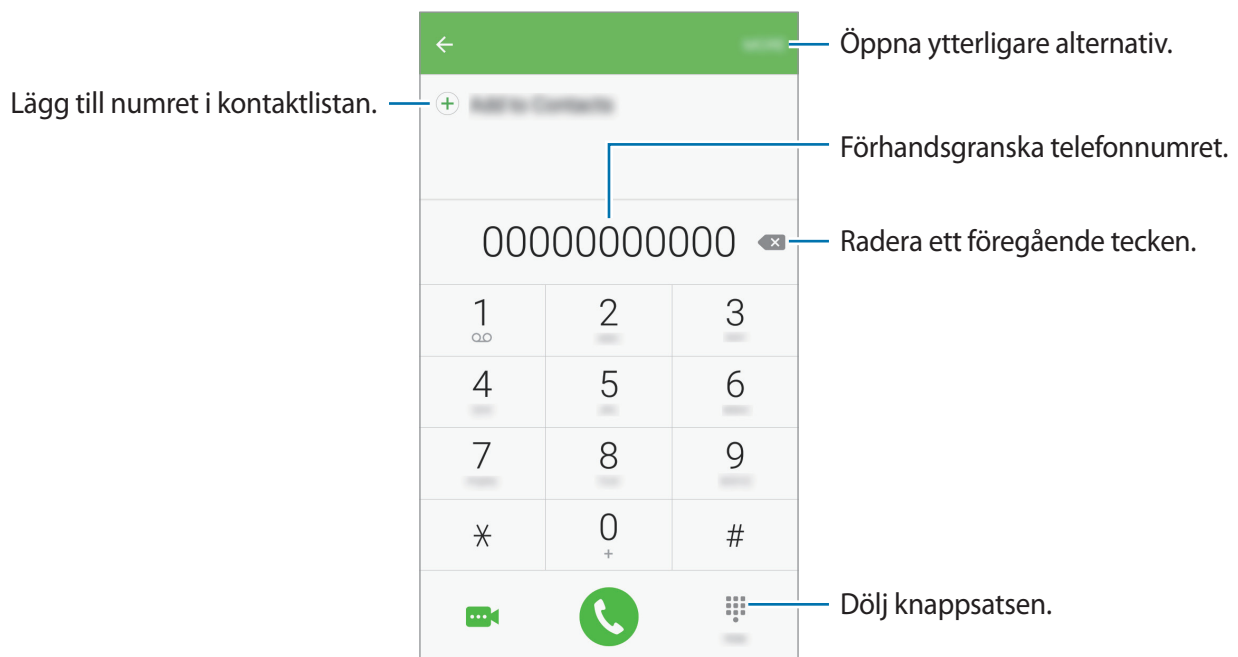

Använda kortnummer

Ange kortnummer för att snabbt ringa ett samtal.

Du anger kortnummer genom att trycka på **MER** → **Kortnummer**, välja ett kortnummer och därefter välja en kontakt.

Ring ett samtal genom att hålla ned ett kortnummer på knappsatsen. För kortnummer 10 och uppåt trycker du lätt på den första siffran/de första siffrorna och trycker sedan lätt på den sista siffran och håller nedtryckt.

Om du till exempel anger numret **123** som ett kortnummer trycker du lätt på **1**, trycker lätt på **2** och trycker sedan på **3** och håller nedtryckt.



Ringa samtal från den låsta skärmen

Dra  utanför den stora cirkeln på den låsta skärmen.

Ringa samtal från samtalsloggar eller kontaktlistor

Tryck lätt på **LOGG** eller **KONTAKTER** och dra sedan åt höger på en kontakt eller ett telefonnummer för att ringa ett samtal.

Ringa ett utrikessamtal

- 1 Tryck lätt på  för att öppna knappsatsen om den inte visas på skärmen.
- 2 Tryck lätt på **0** och håll nedtryckt tills tecknet + visas.
- 3 Ange landsnummer, riktnummer och telefonnummer och tryck sedan lätt på .

Ta emot samtal

Besvara ett samtal

Vid ett inkommande samtal drar du  utanför den stora cirkeln.

Avvisa ett samtal

Vid ett inkommande samtal drar du  utanför den stora cirkeln.

För att skicka ett meddelande när du avvisar ett inkommande samtal, drar du fältet för avvisningsmeddelande uppåt.

Om du vill skapa olika avvisningsmeddelanden öppnar du programskärmen, trycker på **Telefon** → **MER** → **Inställningar** → **Samtalsblockering** → **Avvisningsmeddelanden**, anger ett meddelande och trycker sedan på .

Missade samtal

Om du missar ett samtal visas ikonen  i statusfältet. Öppna aviseringspanelen för att visa listan över missade samtal. Alternativt trycker du lätt på **Telefon** → **LOGG** på programskärmen för att visa missade samtal.

Blockera telefonnummer

Blockera samtal från specifika nummer som du har lagt till i din blockeringslista.

1 På programskärmen trycker du lätt på **Telefon** → **MER** → **Inställningar** → **Samtalsblockering** → **Spärrlista**.

2 Tryck lätt på **LOGG** eller **KONTAKTER** för att välja kontakter och tryck sedan lätt på .

Om du vill ange ett nummer manuellt trycker du lätt på **Ange telefonnummer**, och anger sedan ett telefonnummer.

När blockerade nummer försöker kontakta dig får du inga aviseringar. Samtalen loggas i samtalsloggen.



Du kan även blockera inkommande samtal från personer som inte visar sina nummer. Tryck lätt på reglaget för **Blockera anonyma samtal** för att aktivera funktionen.

Alternativ under samtal

Under ett röstsamtal

Följande åtgärder är tillgängliga:

- **PARKERA:** Parkera ett samtal. Tryck lätt på **ÅTERUPPTA** för att ta återuppta det parkerade samtalet.
- **Lägg till samtal:** Ring ett andra samtal.
- **Extravolym:** Öka volymen.
- **Bluetooth:** Växla till ett Bluetooth-headset om ett sådant anslutits till enheten.
- **Högtalare:** Aktivera eller inaktivera högtalartelefonen. Håll enheten borta från öronen när du använder högtalartelefonen.
- **Knappsats / Dölj:** Öppna eller stäng knappsatsen.
- **Ljud av:** Stäng av mikrofonen så att den andra parten inte kan höra dig.
- **E-post:** Skicka ett e-postmeddelande.
- **Medd.:** Skicka ett meddelande.
- **Internet:** Läs på webbsidor.
- **Kontakter:** Öppna kontaktlistan.
- **S Kalender:** Öppna kalendern.
- **Memo:** Skapa ett memo.
-  : Avsluta det aktuella samtalet.

Under ett videosamtal

Tryck lätt på skärmen för att använda följande alternativ:

- **MER:** Öppna ytterligare alternativ.
- **Växla:** Växla mellan den främre och bakre kameran.
-  : Avsluta det aktuella samtalet.
- **Ljud av:** Stäng av mikrofonen så att den andra parten inte kan höra dig.





Kontakter

Inledning

Skapa nya kontakter eller hantera kontakter på enheten.

Lägga till kontakter

Skapa kontakter manuellt

- 1 Tryck lätt på **Kontakter** på programskärmen.
- 2 Tryck lätt på  och välj en lagringsplats.
- 3 Ange kontaktinformation.
 -  : Lägg till en bild.
 -  /  : Lägg till eller radera ett kontaktfält.
- 4 Tryck lätt på **SPARA**.

Om du vill lägga till ett telefonnummer i kontaktlistan från knappsatsen ska du gå till programskärmen och trycka lätt på **Telefon**. Om knappsatsen inte visas på skärmen trycker du lätt på  för att öppna knappsatsen. Ange numret och tryck lätt på **Lägg till kontakter**.

Om du vill lägga till ett telefonnummer från mottagna samtal i kontaktlistan ska du gå till programskärmen och trycka på **Telefon** → **LOGG** → en kontakt → **SKAPA KONTAKT**.

Importera kontakter

Importera kontakter från lagringstjänster till din enhet.

På programskärmen trycker du lätt på **Kontakter** → **MER** → **Inställningar** → **Importera/exportera kontakter** → **IMPORTERA** och väljer ett importalternativ.

Söka efter kontakter

På programskärmen trycker du lätt på **Kontakter**.

Använd en av följande sökmetoder:

- Bläddra upp eller ner i kontaktlistan.
- Dra med fingret längs index på kontaktlistans högra sida om du vill bläddra igenom den snabbt.
- Tryck lätt på sökfältet längst upp i kontaktlistan och ange sökkriterier.

När en kontakt har valts vidtar du någon av följande åtgärder:

- ★ : Lägg till i favoritkontakter.
- 📞 / 📺 : Ring ett röst- eller videosamtal.
- ✉ : Skriv ett meddelande.
- @ : Skriv ett e-postmeddelande.

Profildelning

Dela din profilinformation, t.ex. bild och statusmeddelande, med andra med hjälp av profildelningsfunktionen.



- Den här funktionen kanske inte finns i alla regioner eller hos alla tjänsteleverantörer.
- Den här funktionen är endast tillgänglig för kontakter som har aktiverat profildelningsfunktionen på sin enhet.

På programskärmen trycker du lätt på **Kontakter** → din profil → **Profildelning** och trycker sedan lätt på reglaget för att aktivera funktionen. Om du vill använda den här funktionen måste ditt telefonnummer vara verifierat. Du kan visa dina kontacters uppdaterade profilinformation i **Kontakter**.

Om du vill ställa in ytterligare objekt att dela trycker du lätt på **Delad profilinformation** och valda objekt.

Ange en kontaktgrupp som du vill dela din profil med genom att trycka lätt på **Dela med** och välja ett alternativ.

Dela kontakter

Du kan dela kontakter med andra genom att använda olika delningsalternativ.

- 1 Tryck lätt på **Kontakter** på programskärmen.
- 2 Tryck lätt på **MER** → **Dela**.
- 3 Markera kontakter och tryck lätt på **DELA**.
- 4 Välj en delningsmetod.

Meddelanden

Inledning

Skicka och visa meddelanden efter konversation.

Skicka meddelanden



Du kan bli tvungen att betala ytterligare avgifter för att skicka meddelanden vid roaming.

- 1 Tryck lätt på **Meddelanden** på programskärmen.
- 2 Tryck lätt på .
- 3 Ange mottagare och skriv ett meddelande.

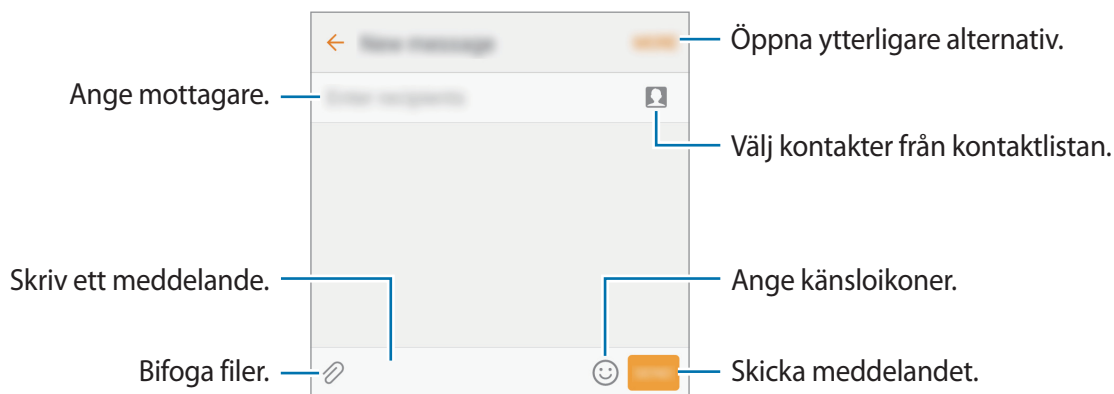

- 4 Tryck lätt på **SÄND** för att skicka meddelandet.

Visa meddelanden

Meddelanden samlas i meddelandetrådar efter kontakt.



Du kan bli tvungen att betala ytterligare avgifter för att ta emot meddelanden vid roaming.

- 1 Tryck lätt på **Meddelanden** på programskärmen.
- 2 Välj en kontakt i meddelandelistan.
- 3 Visa din konversation.

Blockera oönskade meddelanden

Blockera meddelanden från specifika nummer eller meddelanden som innehåller fraser som har lagts till i din blockeringslista.

- 1 Tryck lätt på **Meddelanden** på programskärmen.
- 2 Tryck lätt på **MER** → **Inställningar** → **Blockera meddelanden**.
- 3 Tryck lätt på **Spärrlista**.
Lägg till fraser som ska blockeras genom att trycka lätt på **Blockera fraser**.
- 4 Tryck lätt på **INKORG** eller **KONTAKTER** för att välja kontakter och tryck lätt på .
Om du vill ange ett nummer manuellt trycker du lätt på **Ange nummer** och anger sedan ett telefonnummer.

När du får meddelanden från de blockerade numren eller meddelanden som innehåller blockerade fraser aviseras du inte. Om du vill visa blockerade meddelanden trycker du lätt på **MER** → **Inställningar** → **Blockera meddelanden** → **Blockerade meddelanden**.

Ställa in meddelandeaviseringen

Du kan ändra aviseringssljud, visningsalternativ med mera.

- 1 Tryck lätt på **Meddelanden** på programskärmen.
- 2 Tryck lätt på **MER** → **Inställningar** → **Aviseringar** och tryck sedan lätt på reglaget för att aktivera funktionen.
- 3 Ändra aviseringsinställningarna.
 - **Aviseringssljud:** Ändra aviseringssljud.
 - **Vibrationer:** Ställ in enheten så att den vibrerar när du får meddelanden.
 - **Popup-visning:** Ställ in enheten på att visa meddelanden i popup-fönster.
 - **Förhandsgranska meddelande:** Ställ in enheten så att den visar meddelandehållret på den låsta skärmen och i popup-fönster.

Ställa in en meddelandepåminnelse

Du kan ställa in ett alarm som med jämna mellanrum meddelar dig om att du har olästa aviseringar. Om den här funktionen inte är aktiverad öppnar du programskärmen, trycker lätt på **Inställningar** → **Tillgänglighet** → **Aviseringspåminnelse** och trycker sedan lätt på reglaget för att aktivera funktionen. Tryck sedan lätt på reglaget för **Meddelanden** för att aktivera funktionen.

Internet

Sök efter information på internet och bokmärk dina favoritwebbsidor för att enkelt komma åt dem.



Det här programmet kan visas på programskärmen beroende på region eller operatör.

- 1 Tryck lätt på **Samsung** → **Internet** på programskärmen.
- 2 Tryck lätt på adressfältet.
- 3 Ange webbadressen eller ett nyckelord och tryck sedan lätt på **Gå**.

Visa verktygsfälten genom att dra nedåt en aning på skärmen med fingret.

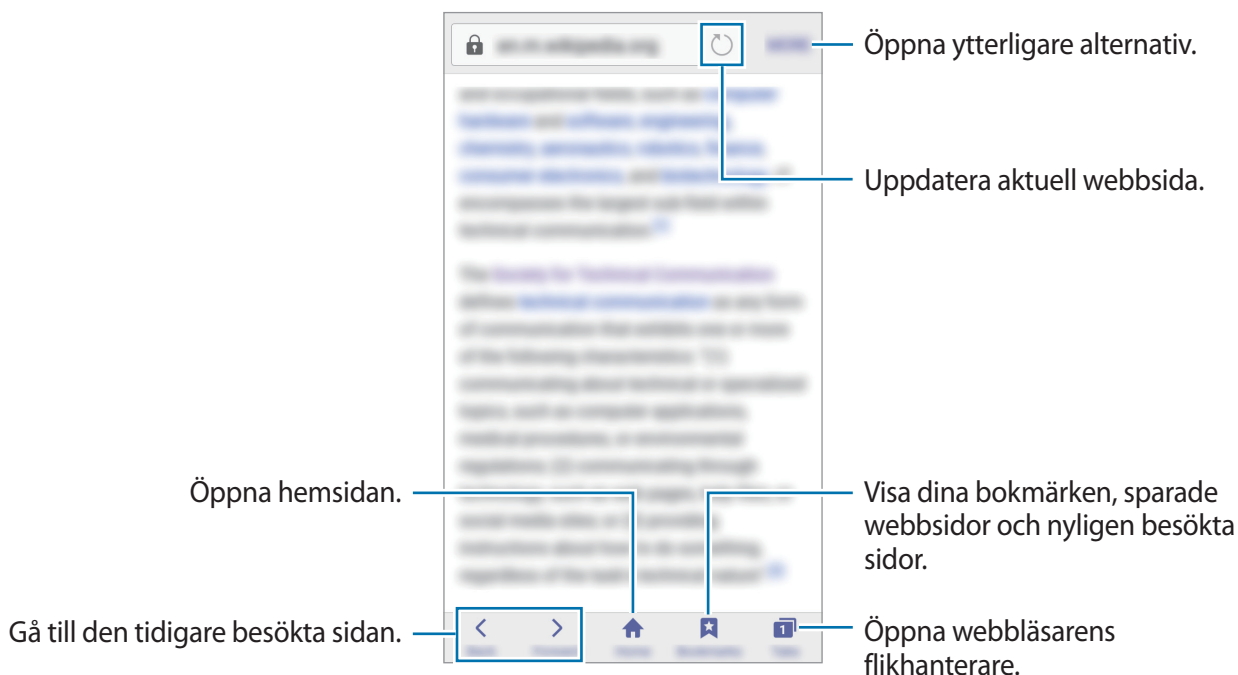

Använda hemligt läge

I det hemliga läget kan du spara och hantera öppna flikar, bokmärken och sparade sidor separat. Du kan låsa det hemliga läget med ett lösenord.

Aktivera hemligt läge

I verktygsfältet längst ned på skärmen trycker du lätt på **Flikar** → **AKTIV. HEMLIGT**. Om du använder den här funktionen för första gången ska du ange om du vill använda ett lösenord för det hemliga läget.



- I det hemliga läget kan du inte använda vissa funktioner som att ta en skärmbild.
- I det hemliga läget ändrar enheten färg på verktygsfälten.

Ändra säkerhetsinställningar

Du kan ändra lösenord eller låsmetod.

Tryck lätt på **MER** → **Inställningar** → **Integritet** → **Skydd i hemligt läge** → **Ändra lösenord**.

Inaktivera hemligt läge

I verktygsfältet längst ned på skärmen trycker du lätt på **Flikar** → **INAKT. HEMLIGT**. Du kan även stänga internetprogrammet.

E-post

Konfigurera e-postkonton

Konfigurera ett e-postkonto när du använder **E-post** för första gången.



Det här programmet kan visas på programskärmen beroende på region eller operatör.

- 1 Tryck lätt på **Samsung** → **E-post** på programskärmen.
- 2 Ange e-postadressen och lösenordet och tryck sedan lätt på **LOGGA IN**.
Registrera ett företags e-postkonto manuellt genom att trycka lätt på **MANUELL INST.**
- 3 Följ anvisningarna på skärmen för att slutföra konfigurationen.

Om du vill konfigurera ett annat e-postkonto trycker du lätt på **MER** → **Inställningar** → **Lägg till konto**.

Om du har fler än ett e-postkonto kan du ställa in ett som standardkonto. Tryck lätt på **MER** → **Inställningar** → **MER** → **Ställa in standardkonto**.

Skicka e-post

- 1 Tryck lätt på  för att skriva ett e-postmeddelande.
- 2 Lägg till mottagare och ange e-posttexten.
- 3 Tryck lätt på **SÄND** för att skicka e-postmeddelandet.

Läsa e-post

När **E-post** är öppet hämtar enheten automatiskt nya e-postmeddelanden. Om du vill hämta e-postmeddelanden manuellt drar du nedåt på skärmen.

Tryck lätt på ett e-postmeddelande på skärmen för att läsa det.



Om e-postsynkronisering är inaktiverat kan inte nya e-postmeddelanden hämtas. Aktivera e-postsynkronisering genom att trycka lätt på **MER** → **Inställningar** → ditt kontonamn och sedan trycka lätt på reglaget för **Synka konto** för att aktivera funktionen.

Kamera

Inledning

Ta bilder och spela in videor med olika lägen och inställningar.

Grundläggande fotografering

Du kan ta bilder eller spela in videor. Visa dina bilder och videor i **Galleri**.

Tryck lätt på **Kamera** på programskärmen.

Kameraetik

- Ta inte foton och spela inte in videor av andra personer utan deras samtycke.
- Ta inte bilder och spela inte in videor där det är förbjudet enligt lag.
- Ta inte bilder och spela inte in videor när du kan göra intrång i människors privatliv.

Ta foton eller spela in videoklipp

1 Tryck lätt på bilden på förhandsgranskningsskärmen där kameran ska fokusera.

2 Tryck lätt på  för att ta ett foto eller på  för att spela in en video.

- För två fingrar ifrån varandra på skärmen för att zooma in och för dem närmare varandra för att zooma ut.
- Justera ljusstyrkan på bilder eller videor genom att trycka lätt på skärmen. När justeringsreglaget visas drar du det mot **+** eller **—**.
- Om du vill ta en bild av videoklippet under inspelning trycker du lätt på **Ta bild**.
- Tryck lätt där du vill fokusera för att ändra fokus medan du spelar in en video. Fokusera på mitten av skärmen genom att trycka lätt på .



På förhandsgranskningsskärmen drar du åt höger för att öppna listan över fotograferingslägen. Och om du drar åt vänster visas bilder som du har tagit och videoklipp som du har spelat in.



- Förhandsgranskningsskärmen kan variera beroende på fotograferingsläget och vilken kamera som används.
- Kameran stängs automatiskt av när den inte används.
- Se till att objektivet är rent. Annars kanske enheten inte fungerar felfritt i vissa lägen som kräver hög upplösning.
- Den främre kameran har ett vidvinkelobjektiv. Mindre förvrängningar kan förekomma i vidvinkelfoton och tyder inte på prestandaproblem hos enheten.

Starta Kamera från låsskärmen

Ta bilder snabbt genom att starta **Kamera** på den låsta skärmen.

Dra  utanför den stora cirkeln på den låsta skärmen.



- Den här funktionen kanske inte finns i alla regioner eller hos alla tjänsteleverantörer.
- Vissa kamerafunktioner är inte tillgängliga när du startar **Kamera** från den låsta skärmen när säkerhetsfunktionerna är aktiverade.

Starta Kamera snabbt

Tryck två gånger snabbt på hemknappen för att starta **Kamera**.



Vissa kamerafunktioner är inte tillgängliga när du startar **Kamera** från den låsta skärmen eller om skärmen är avstängd när säkerhetsfunktionerna är aktiverade.

Låsa fokus och exponering

Stark kontrast mellan ljus/skugga och om motivet är utanför området för automatisk fokusering kan göra det svårt att få korrekt exponering. Lås fokus eller exponering och ta sedan ett foto.

Tryck lätt på området som ska fokuseras och håll nedtryckt, AF/AE-ramen visas på området och fokus- och exponeringsinställningarna blir låsta. Inställningen förblir låst även efter att du tar ett foto.



Den här funktionen är endast tillgänglig i vissa fotograferingslägen.

Anpassa fotograferingslägen

På förhandsgranskningsskärmen trycker du lätt på **LÄGE** och väljer ett läge.

Om du vill visa informationen för varje läge trycker du lätt på **INFO**.

Om du vill ändra ordning på lägen håller du en lägesikon nedtryckt och drar den till en ny plats.

Auto-läge

Med auto-läget kan kameran utvärdera omgivningen och avgöra det optimala läget för bilden.

På förhandsgranskningsskärmen trycker du lätt på **LÄGE** → **Auto**.

Proffsläge

Ta bilder medan du justerar olika fotograferingsalternativ manuellt, t.ex. exponeringsvärde och ISO-tal.

På förhandsgranskningsskärmen trycker du lätt på **LÄGE** → **Pro**. Välj alternativ och anpassa inställningarna och tryck sedan lätt på  för att ta en bild.

- **WB**: Välj lämplig vitbalans så att bilderna får en verklighetstrogen färgskala.
- **ISO**: Välj ett ISO-tal. Detta styr kamerans ljuskänslighet. Låga värden passar för stillastående motiv eller motiv med stark belysning. Högre värden passar för snabbt rörliga motiv eller motiv med svag belysning. Dock kan högre ISO-inställningar leda till brus i bilder.
- : Ändra exponeringsvärdet. Detta avgör hur mycket ljus kamerans sensor tar emot. För förhållanden med svag belysning använder du en högre exponering.

Panorama

Ta en serie med bilder horisontellt eller vertikalt och sätt sedan ihop dem för att skapa en vid bild.

På förhandsgranskningsskärmen trycker du lätt på **LÄGE** → **Panorama**.



Följ dessa tips för att ta bästa möjliga bild i panoramaläget:

- Flytta kameran långsamt i en riktning.
- Håll bilden inom ramen på kamerans sökare.
- Undvik att ta bilder med obestämda bakgrunder, t.ex. en tom himmel eller platt vägg.

Seriebilder

Ta en serie bilder av rörliga motiv.

På förhandsgranskningsskärmen trycker du lätt på **LÄGE** → **Seriebilder**.

Tryck lätt på och håll in  för att ta flera bilder i snabb följd.

Vackert ansikte

Ta en bild med belysta ansikten för mjukare bilder.

På förhandsgranskningsskärmen trycker du lätt på **LÄGE** → **Vackert ansikte**.

Ljud & foto

Ta ett foto med ljud. Enheten identifierar bilderna med  i **Galleri**.

På förhandsgranskningsskärmen trycker du lätt på **LÄGE** → **Ljud & foto**.



Sport

Ta ett foto av snabbt rörliga motiv.

På förhandsgranskningsskärmen trycker du lätt på **LÄGE** → **Sport**.

Selfie

Ta självporträtt med den främre kameran. Du kan förhandsgranska olika skönhetseffekter på skärmen.

- 1 På förhandsgranskningsskärmen trycker du lätt på  för att växla till den främre kameran för självporträtt.
- 2 Tryck lätt på **LÄGE** → **Selfie**.
- 3 Vänd dig mot den främre kameran.
- 4 När enheten identifierar ditt ansikte trycker du på skärmen och tar en bild av dig själv.
Ta en bild med hjälp av handflatan genom att trycka lätt på  och trycka lätt på reglaget för **Rörelsekontroll** för att aktivera funktionen. Visa handflatan för den främre kameran. När enheten har identifierat din handflata tar den en bild efter två sekunder.

Använda selfie-fotolampan

När du tar självporträtt med den främre kameran i svagt ljus kan pekskärmen fungera som fotolampa.

På förhandsgranskningsskärmen trycker du lätt på  upprepade gånger till du når **On**. När du tar en bild blinkar pekskärmen.

Använda skönhetseffekter

Du kan använda spotligteffekten eller ändra ansiktsegenskaper som hudton och ansiktsform innan du tar självporträtt.





Den här funktionen är endast tillgänglig i läget **Selfie**.

- 1 På förhandsgranskningsskärmen trycker du lätt på .
- 2 Välj alternativen nedan för att använda skönhetseffekterna på ansiktet på förhandsgranskningsskärmen och ta en bild av dig själv.

- **Smalt ans.:** Justera ansiktsformen och få ditt ansikte att verka smalare.
- **Stora ögon:** Gör så att dina ögon verkar större.
- **Hudton:** Gör så att huden verkar ljusare och friskare.

Vidvin.-selfie

Ta ett brett självporträtt för att få med fler personer i bilden och undvika att missa någon person.

- 1 På förhandsgranskningsskärmen trycker du lätt på  för att växla till den främre kameran för självporträtt.
- 2 Tryck på **LÄGE** → **Vidvin.-selfie**.
- 3 Vänd dig mot den främre kameran.
- 4 När enheten identifierar ditt ansikte trycker du på skärmen och tar en bild av av dig själv.
Ta en bild med hjälp av handflatan genom att trycka lätt på  och trycka lätt på reglaget för **Rörelsekontroll** för att aktivera funktionen. Visa handflatan för den främre kameran. När enheten har identifierat din handflata tar den en bild efter två sekunder.
- 5 Sväng enheten långsamt åt vänster och sedan åt höger eller tvärtom för att ta ett brett självporträtt.

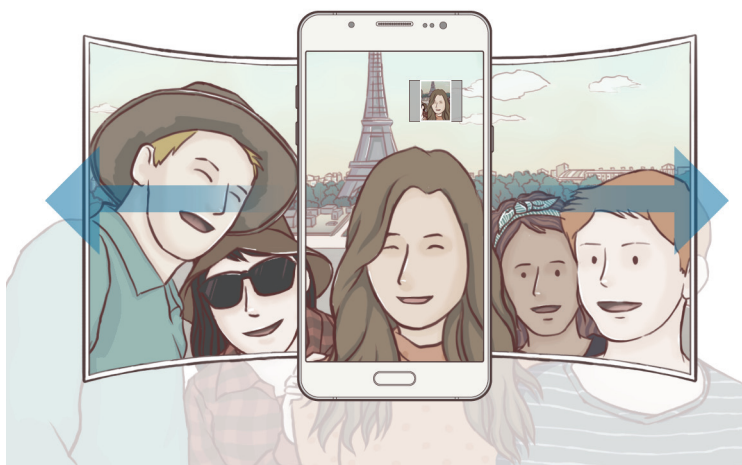

Enheten tar ytterligare bilder när den vita ramen flyttar sig till varje ände av sökarfönstret.



- Se till att hålla den vita ramen inom sökarfönstret.
- Motiven ska vara stilla när du tar breda självporträtt.
- Den övre och nedre delen av bilden som visas på förhandsgranskningsskärmen kan klippas bort från bilden beroende på fotograferingsförhållandena.

Intervallbild

Ta en serie självporträtt med ett intervall och spara de bilder du vill ha.

- 1 På förhandsgranskningsskärmen trycker du lätt på  för att växla till den främre kameran för självporträtt.
- 2 Tryck lätt på **LÄGE** → **Intervallbild**.
- 3 Vänd dig mot den främre kameran.
- 4 Om du vill använda en skönhetseffekt, trycker du på  och väljer alternativ. Se [Använda skönhetseffekter](#) för mer information.
- 5 När enheten identifierar ditt ansikte trycker du på skärmen och tar en bild av av dig själv. Enheten tar fyra bilder med två sekunders intervall.
Ta en bild med hjälp av handflatan genom att trycka lätt på  och trycka lätt på reglaget för **Rörelsekontroll** för att aktivera funktionen. Visa handflatan för den främre kameran. När enheten har identifierat din handflata tar den en bild efter några sekunder.
- 6 Markera de bilder du vill spara och tryck lätt på **SPARA**.



Kamerainställningar

Snabbinställningar

På förhandsgranskningsskärmen använder du följande snabbinställningar.



De tillgängliga alternativen kan variera beroende på fotograferingsläget och vilken kamera som används.

-  : Välj en filtereffekt som du vill använda när du tar foton eller spelar in videor.
-  : Välj en mätningssmetod. Detta avgör hur ljusvärden beräknas. **Centrerad** använder ljuset i mitten av bilden för att beräkna fotots exponering. **Punkt** använder ljuset i ett koncentrerat område av bilden för att beräkna fotots exponering. **Matris** tillämpar ett genomsnitt för hela skärmen.
-  : Välj hur lång tid det ska ta innan kameran automatiskt tar en bild.

-  : Aktivera eller inaktivera blixten.



Använd inte blixten nära ögonen. Användning av blixten nära ögonen kan leda till tillfällig synnedsättning eller skada på ögonen.

- **4:3** : Välj en upplösning för foton. Om du använder en högre upplösning får bilderna bättre kvalitet men de tar upp mer minnesutrymme.



Upplösningen på en bild kan påverkas av ljusförhållandena.

-  : Ange att enheten ska spela in ljud före eller efter att den tagit en bild.

Kamerainställningar

På förhandsgranskningsskärmen trycker du lätt på .



De tillgängliga alternativen kan variera beroende på fotograferingsläget och vilken kamera som används.

- **Videostorlek (baksida)/Videostorlek (framsida)**: Välj en upplösning för videor. Om du använder en högre upplösning får videoklipperna bättre kvalitet men de tar upp mer minnesutrymme.
- **Rörelsekontroll**: Ställ in att enheten ska identifiera din handflata så att du kan använda handen för att ta självporträtt.
- **Spara bilder s. förh.gransk.**: Vänd bilden för att skapa en spegelbild av originalmotivet när du tar bilder med den främre kameran.
- **Rutnät**: Visa riktlinjer för sökaren för att hjälpa dig med komponeringen när du väljer motiv.
- **Platstaggar**: Koppla en GPS-platstagg till bilden.



- GPS-signalstyrkan kan minska på platser där signalen blockeras, till exempel mellan byggnader eller på låglänta områden, eller i dåligt väder.
- Din plats visas eventuellt på bilderna om du överför dem till Internet. Inaktivera platstagginställningarna för att undvika detta.
- **Visa bilder**: Ställ in enheten på att visa bilder när de har tagits.
- **Snabbstart**: Ställ in enheten på att starta kameran när du trycker två gånger på hemknappen.
- **Lagringsplats**: Välj minnesplatsen för lagring.
- **Volymknappsfunktion**: Ställ in enheten på att volymknappen ska användas för att styra slutaren eller zoomfunktionen.
- **Återställ inställningar**: Återställ kamerainställningarna.

Galleri

Inledning

Visa och hantera bilder och videor som lagrats på enheten.

Visa bilder

1 Tryck lätt på **Galleri** på programskärmen.

2 Välj en bild.

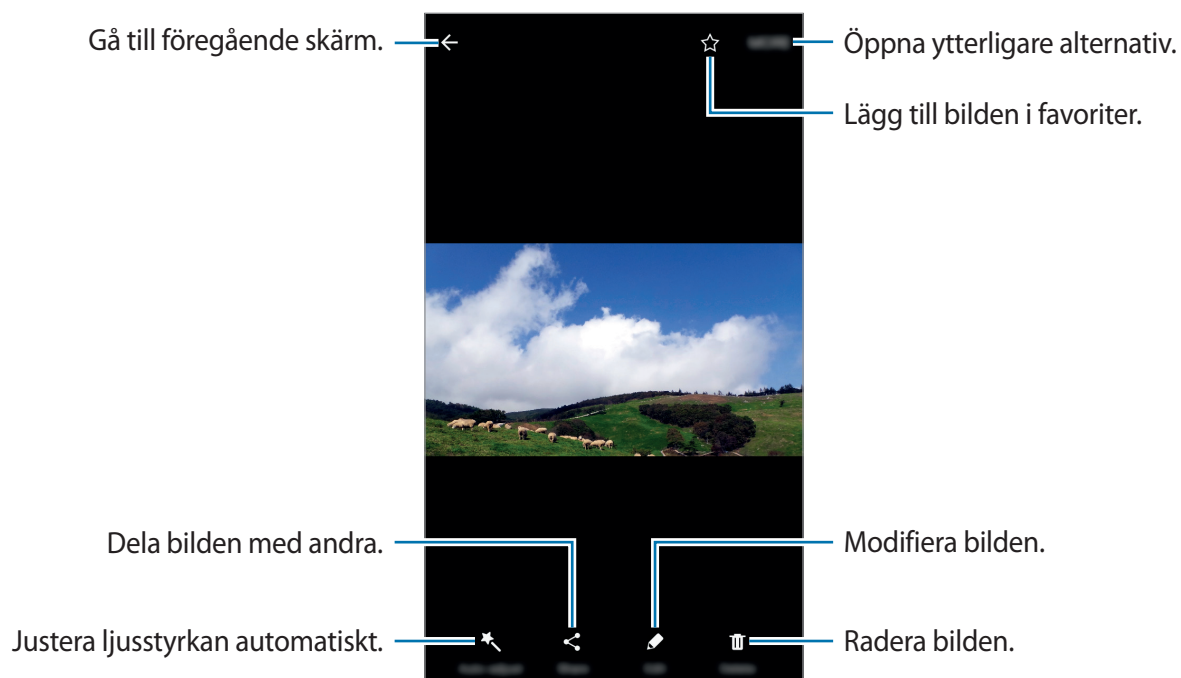

Dölj eller visa menyer genom att trycka lätt på skärmen.

Visa videor

- 1 Tryck lätt på **Galleri** på programskärmen.
- 2 Välj ett videoklipp som du vill spela upp. Videofiler visas med ikonen  på miniatyrbilderna i förhandsgranskningen.

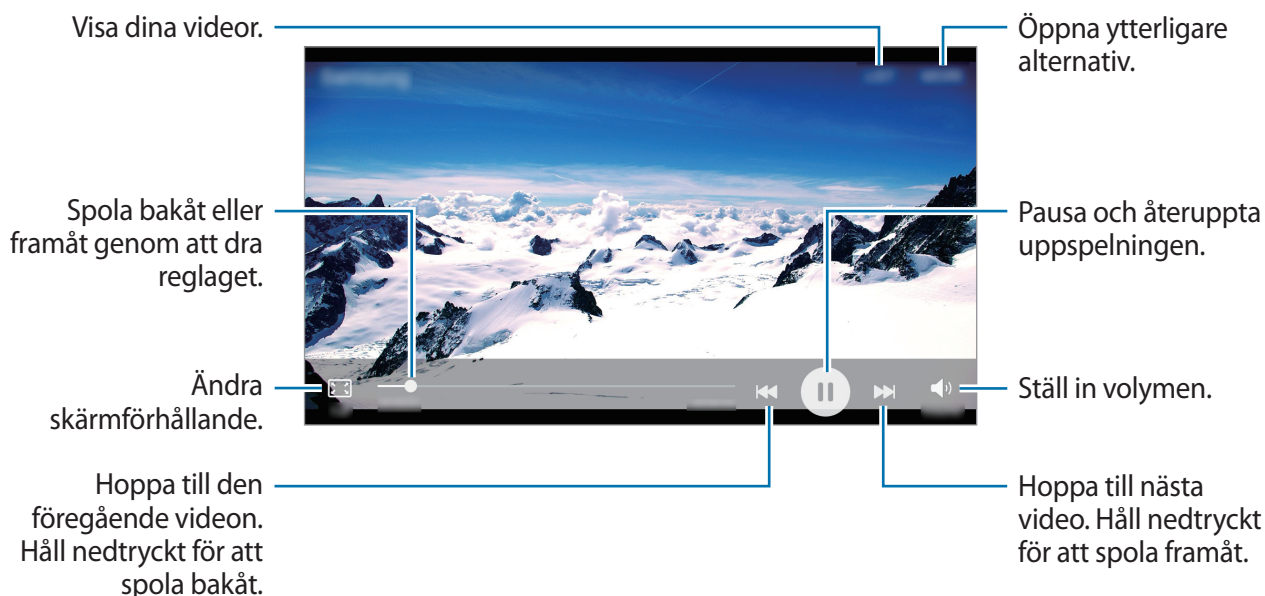

Ta bort bilder eller videor

Ta bort en bild eller en video

Välj en bild eller en video och tryck lätt på **Ta bort** längst upp på skärmen.

Ta bort flera bilder och videor

- 1 På huvudskärmen för Galleri håller du en bild eller en video lätt nedtryckt för att ta bort den.
- 2 Markera de bilder eller videor du vill ta bort.
- 3 Tryck lätt på **TA BORT**.

Dela bilder eller videor

Välj en bild eller en video, tryck lätt på **Dela** längst ned på skärmen och välj sedan en delningsmetod.

Dela händelsealbum

Visa bilder och videor efter tid och plats. Du kan dela händelsealbum med dina kontakter.

1 På huvudskärmen för Galleri trycker du lätt på ▼ → **Händelser**.

Du kan visa bilder och videor sorterade efter händelser.

Om du vill skapa händelsealbum manuellt trycker du lätt på  och väljer bilder eller videor som du vill lägga till.

2 Välj ett händelsealbum som du vill dela.

3 Tryck lätt på  och välj kontakter.

När dina kontakter godkänner delningsbegäran kommer händelsealbumet att delas och dina kontakter kan lägga till fler bilder och videor i händelsealbumet.



- Om du vill använda den här funktionen måste ditt telefonnummer vara verifierat.
- Ytterligare avgifter kan tillkomma om du delar filer via mobilnätet.
- Om mottagarna inte har verifierat sina telefonnummer eller om deras enheter inte stöder funktionen skickas ett textmeddelande till dem med en länk till filerna. Länkmottagare kan eventuellt inte använda vissa funktioner. Länken upphör att gälla efter en viss tidsperiod.

S Kalender

Inledning

Hantera ditt schema genom att ange kommande händelser eller uppgifter i din kalender.

Skapa händelser

1 Tryck lätt på **S Kalender** på programskärmen.

2 Tryck lätt på  eller dubbeltryck lätt på ett datum.

Om datumet redan har sparade händelser eller uppgifter, trycker du lätt på datumet och sedan på .

3 Ange händelseinformationen.

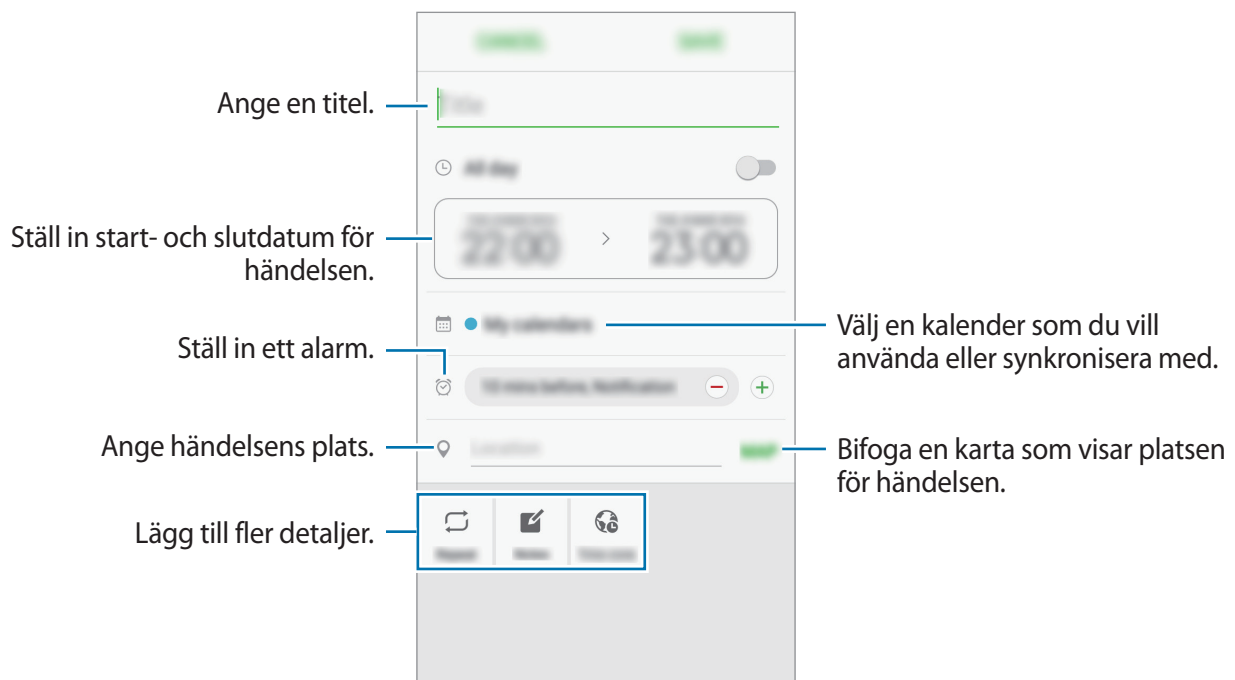

4 Tryck lätt på **SPARA** för att spara händelsen.

Skapa uppgifter

1 Tryck lätt på **S Kalender** på programskärmen.

2 Tryck lätt på ▼ → **Uppgifter**.

3 Ange uppgiftsinformation och tryck lätt på **IDAG** eller **IMORGON** för att ställa in ett datum. Om du vill lägga till ytterligare information trycker du lätt på .

4 Tryck lätt på **SPARA** för att spara uppgiften.

Synkronisera händelser och uppgifter med dina konton

På programskärmen trycker du lätt på **Inställningar** → **Konton**, väljer en kontotjänst och trycker sedan lätt på reglaget för **Synkronisera Kalender** för att synkronisera händelser och uppgifter med kontot.

Om du vill lägga till konton att synkronisera med öppnar du programskärmen och trycker lätt på **S Kalender** → **MER** → **Hantera kalendrar** → **Lägg till konto**. Välj sedan ett konto att synkronisera med och logga in. När ett konto läggs till visas det på listan.

S Health

Inledning

S Health hjälper dig att hålla koll på ditt välbefinnande och din kondition. Sätt upp träningsmål, kontrollera dina framsteg och håll koll på ditt allmänna välbefinnande och din allmänna kondition.



Det här programmet kan visas på programskärmen beroende på region eller operatör.

Starta S Health

När du kör det här programmet för första gången eller startar det igen efter att du har återställt data ska du följa anvisningarna på skärmen för att slutföra konfigurationen.

- 1 Tryck lätt på **Samsung** → **S Health** på programskärmen.
- 2 Följ anvisningarna på skärmen för att slutföra konfigurationen.

Använda S Health

Du kan visa den viktigaste informationen från S Health-menyer och spårare för att övervaka ditt välbefinnande och din kondition.

Tryck lätt på **Samsung** → **S Health** på programskärmen.

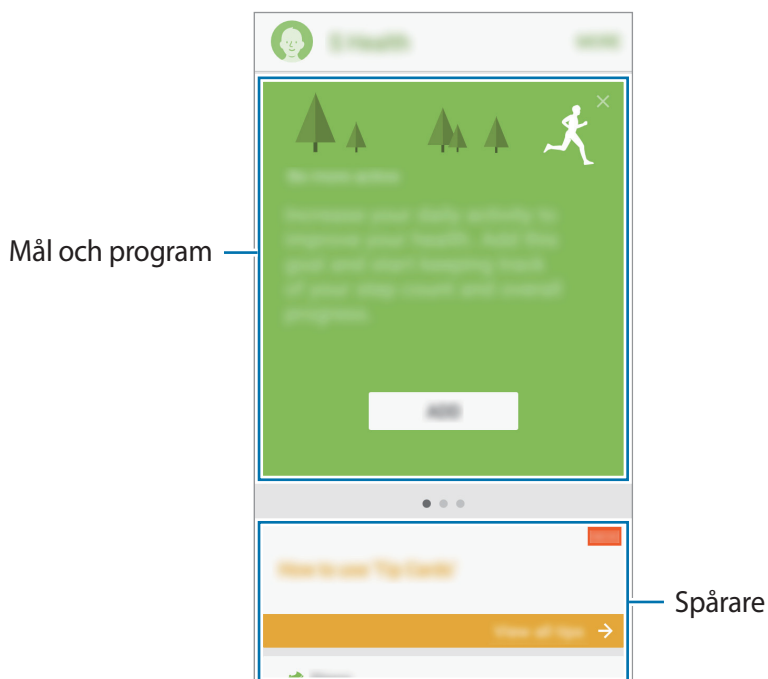

Lägg till spårare, mål och program på S Health-skärmen genom att trycka lätt på **MER** → **Hantera objekt** och sedan välja objekt under fliken **SPÅRARE**, **MÅL** eller **PROGRAM**.

- **MÅL:** Ange dina dagliga fitnessmål och visa dina framsteg.
- **PROGRAM:** Använd anpassningsbara träningsprogram.
- **SPÅRARE:** Övervaka din aktivitet, din kost och dina kroppsått.



Få åtkomst till mer information om S Health-funktioner genom att trycka lätt på **MER** → **Inställningar** → **Hjälp**.

Ytterligare information

- S Health är endast till för att användas i konditions- och välmåendesyften och ska inte användas för att ställa diagnoser på sjukdomar eller andra tillstånd eller för att bota, lindra, behandla eller förebygga sjukdomar.
- De tillgängliga funktionerna, egenskaperna och tilläggningsbara programmen för S Health kan variera från land till land på grund av olika lokala lagar och förordningar. Du bör kontrollera vilka funktioner och program som är tillgängliga i din region innan användning.
- S Health-program och dess tjänst kan ändras eller avbrytas utan föregående meddelande.
- Syftet med informationsinsamlingen begränsas till att tillhandahålla den tjänst du har begärt, inklusive att tillhandahålla ytterligare information för att förbättra ditt välbefinnande, synkronisera data, dataanalys och statistik eller för att utveckla och tillhandahålla bättre tjänster. (Men om du loggar in på ditt Samsung Account från S Health kan data sparas som säkerhetskopior på servern.) Personlig information kan lagras tills sådana syften har uppfyllts. Du kan radera personlig information som lagrats av S Health-programmet med alternativet för att återställa data i inställningsmenyn. Vill du radera data som du delat med sociala nätverk eller överfört till lagringsenheter, måste du göra det separat.
- Du kan dela och/eller synkronisera dina data med andra Samsung-tjänster eller kompatibla tjänster från tredje part som du väljer, samt med andra anslutna enheter. Åtkomst till S Health-information av sådana andra enheter eller tredje part-enheter kommer endast att tillåtas med ditt uttryckliga godkännande.
- Du tar hela ansvaret för olämplig användning av data som delas på sociala nätverk eller överförs till andra. Var försiktig när du delar personlig information med andra.
- Om enheten är ansluten till mätinstrument, ska du kontrollera kommunikationsprotokollet för att säkerställa att det fungerar på rätt sätt. Om du använder en trådlös anslutning, t.ex. Bluetooth, kan enheten påverkas av elektroniska störningar från andra enheter. Undvik att använda enheten nära andra enheter som sänder ut radiovågor.
- Läs S Healths villkor och sekretesspolicy noggrant innan du använder programmet.

Röstinspelning

Använd det här programmet för att spela in och spela upp röstmemon.



Det här programmet kan visas på programskärmen beroende på region eller operatör.

1 På programskärmen trycker du lätt på **Samsung** → **Röstinspelning**.

2 Tryck lätt på  för att starta inspelningen. Tala i mikrofonen.

Tryck lätt på  för att pausa inspelningen.

Under tiden som du gör en röstinspelning trycker du lätt på **BOKMÄRKE** för att infoga ett bokmärke.

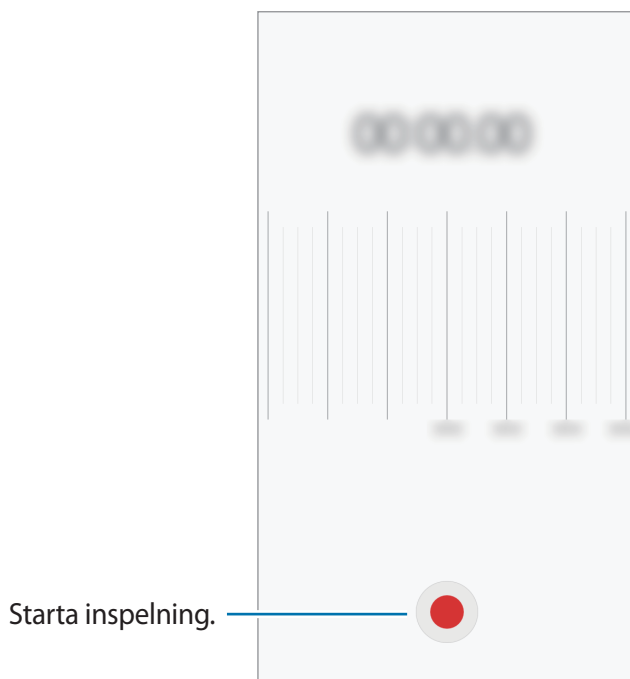

3 Tryck lätt på **SPARA** för att slutföra inspelningen.

Mina filer

Få åtkomst till och hantera olika filer som lagrats i enheten.



- Det här programmet kan visas i mappen **Tools** beroende på region eller operatör.
- Det här programmet kan visas på programskärmen beroende på region eller operatör.

På programskärmen trycker du lätt på **Samsung** → **Mina filer**.

Visa filer efter kategori eller visa filer som finns lagrade på enheten.

Om du vill kontrollera statusen på använt och tillgängligt minne trycker du lätt på **LAGRINGSANVÄNDNING**.

Sök efter filer eller mappar genom att trycka lätt på **SÖK**.

Memo

Skapa memon och organisera dem efter kategori.

På programskärmen trycker du lätt på **Memo**.

Skriva memon

Tryck lätt på  i memolistan och skriv ett memo. Använd ett av följande alternativ när du skriver ett memo:

- **Kategori:** Skapa eller ställ in en kategori.
- **Uppgifter:** Lägg till kryssrutor i början av varje rad för att skapa en lista över uppgifter.
- **Bild:** Infoga bilder.
- **Rita:** Skriv eller rita memon som ska infogas. Du kan välja tjocklek och färg på pennan.
- **Röst:** Gör en röstinspelning som ska infogas.

Spara memot genom att trycka lätt på **SPARA**.

Om du vill redigera ett memo trycker du lätt på memot och sedan på memots innehåll.

Söka efter memon

Tryck lätt på **SÖK** i memolistan och ange ett nyckelord för att söka efter memon som innehåller nyckelordet.

Klocka

Inledning

Ställ in alarm, kontrollera aktuell tid i flera städer världen över, ta tid på en händelse eller ställ in en specifik varaktighet.

Alarm

På programskärmen trycker du lätt på **Klocka** → **Alarm**.

Ställa in alarm

Tryck lätt på **LÄGG TILL** i alarmlistan, ställ in en alarmtid, välj de dagar då alarmet ska upprepas, ställ in olika alarmalternativ och tryck sedan lätt på **SPARA**.

Om du vill öppna tangentbordet och ange en alarmtid trycker du lätt på inmatningsfältet.

Ställ in ett alarm med olika alarmalternativ genom att ställa in alarmalternativ under inmatningsfältet för tid och sedan trycka lätt på **SPARA**.

Aktivera eller inaktivera alarm genom att trycka lätt på klockikonen bredvid alarmet i alarmlistan.

Stoppa alarm

Tryck lätt på **AVFÄRDA** för att stänga av ett alarm. Om du tidigare har aktiverat snooze-alternativet trycker du lätt på **SNOOZE** för att upprepa alarmet efter en angiven tid.

Radera alarm

Tryck lätt på ✕ på ett alarm i listan över alarm.

Världsklocka

På programskärmen trycker du lätt på **Klocka** → **Världsklocka**.

Skapa klockor

Tryck lätt på **LÄGG TILL** och ange sedan namnet på en stad eller välj en stad från listan över städer.

Radera klockor

Tryck lätt på ✕ på en klocka.

Stoppur

- 1 På programskärmen trycker du lätt på **Klocka** → **Stoppur**.
- 2 Tryck lätt på **BÖRJA** för att ta tid på en händelse.
Ta varvtider samtidigt som du tar tiden på en händelse genom att trycka lätt på **VARV**.
- 3 Tryck lätt på **STOPP** för att stoppa tidtagningen.
Starta om tidtagningen genom att trycka lätt på **FORTSÄTT**.
Rensa varvtider genom att trycka lätt på **ÅTERSTÄLL**.

Timer

- 1 På programskärmen trycker du lätt på **Klocka** → **Timer**.
- 2 Ställ in längden och tryck lätt på **BÖRJA**.
Om du vill öppna tangentbordet och ange varaktigheten, trycker du lätt på varaktighetsfältet.
- 3 Tryck lätt på **AVFÄRDA** när timeralarmet aktiveras.

Kalkylator

Utför enkla eller komplicerade uträkningar.

Tryck lätt på **Kalkylator** på programskärmen.

Vrid enheten till liggande vy för att visa den vetenskapliga kalkylatorn. Om **Autorotera** är inaktiverat trycker du lätt på  för att visa den vetenskapliga kalkylatorn.

Visa uträkningshistoriken genom att trycka lätt på **HISTORIK**. Stäng uträkningshistorikpanelen genom att trycka lätt på **KNAPPSATS**.

Rensa historiken genom att trycka lätt på **HISTORIK** → **RENSA HISTORIK**.

Radio

Lyssna på FM-radion

Tryck lätt på **Samsung** → **Radio** på programskärmen.

Innan du använder programmet måste du ansluta ett headset, då det fungerar även som radioantenn.



- FM-radion söker efter och sparar tillgängliga kanaler automatiskt när du kör programmet för första gången.
- Det här programmet kan visas på programskärmen beroende på region eller operatör.

Tryck lätt på  för att slå på FM-radion. Välj önskad radiostation i listan med stationer.

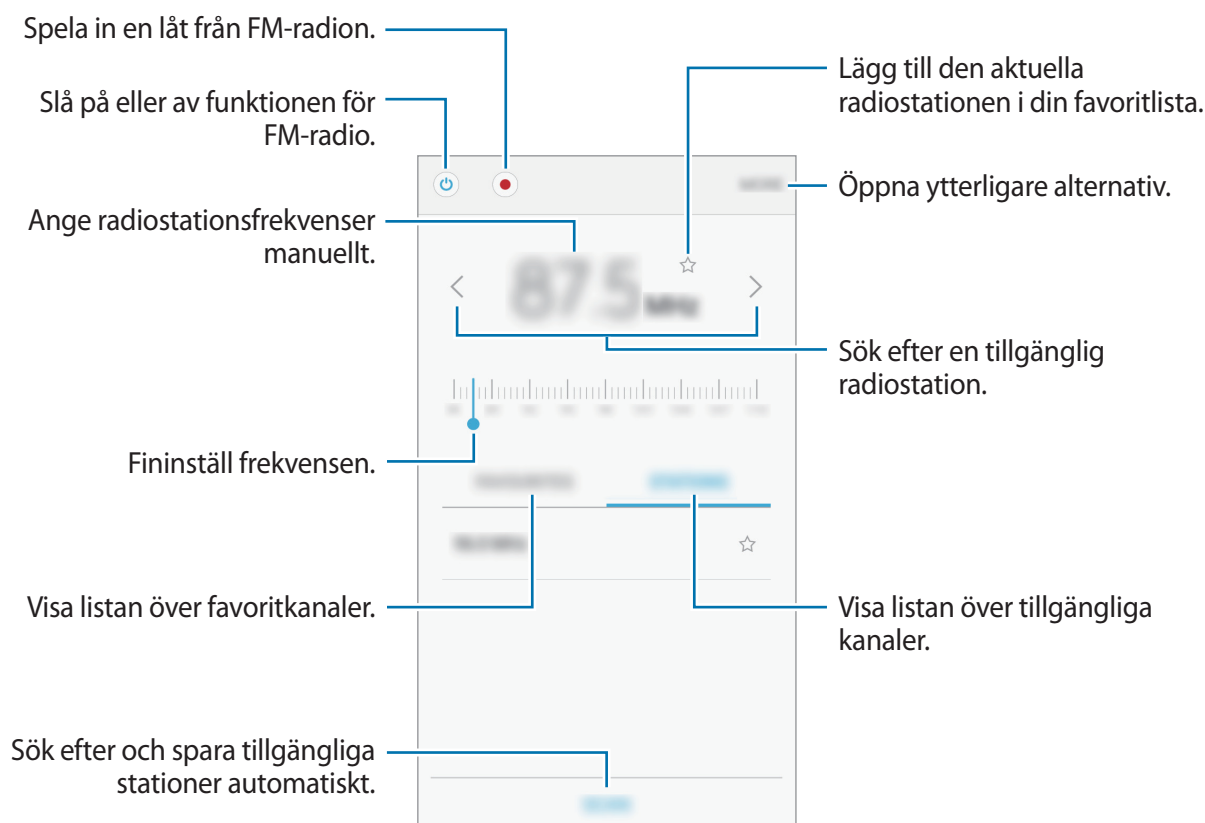

Söka efter radiostationer

Tryck lätt på **Samsung** → **Radio** på programskärmen.

Tryck lätt på **STATIONER** → **SKANNA**, och välj sedan ett alternativ för genomsökningen. FM-radion skannar efter och sparar tillgängliga stationer automatiskt.

Välj önskad radiostation i listan med stationer.

Google-program

Google erbjuder underhållnings- sociala nätverks- och affärsprogram. Du kan behöva ett Google-konto för att få åtkomst till vissa program. Se [Konton](#) för mer information.

Om du vill visa mer programinformation ska du öppna varje programs hjälpmeny.



Det här programmet kanske inte finns eller har ett annat namn beroende på region eller tjänsteleverantör.

Chrome

Sök efter information och läs webbsidor.

Gmail

Skicka eller ta emot e-post via tjänsten Google Mail.

Maps

Hitta din plats på kartan, sök efter platser och visa platsinformation för olika platser.

Play Musik

Upptäck, lyssna på och dela musik på din enhet. Du kan överföra musiksamlingar som finns lagrade på enheten till molnet och hämta dem senare.

Play Filmer

Hämta videor att titta på från **Play Butik**.

Google Drive

Lagra innehåll i molnet, kom åt det från var som helst och dela det med andra.

YouTube

Titta på eller skapa videoklipp och dela dem med andra.

Foton

Sök efter, hantera och redigera alla dina bilder och videor från olika källor på en enda plats.

Hangouts

Chatta med dina vänner individuellt eller i grupper och använd bilder, känslöikoner och videosamtal medan du chattar.

Google

Sök snabbt efter objekt på internet eller på enheten.

Inställningar

Inledning

Anpassa inställningar för funktioner och program. Du kan göra enheten mer anpassad genom att konfigurera olika inställningsalternativ.

På programskärmen trycker du lätt på **Inställningar**.

Om du vill söka efter inställningar med hjälp av nyckelord ska du trycka lätt på **SÖK**.

Om du vill redigera listan över ofta använda inställningar trycker du lätt på **REDIGERA**. Markera sedan objekt för att lägga till dem eller avmarkera objekt för att ta bort dem.

Wi-Fi

Ansluta till ett Wi-Fi-nätverk

Aktivera Wi-Fi-funktionen för att ansluta till ett Wi-Fi-nätverk och öppna internet eller andra nätverksenheter.



Stäng av Wi-Fi för att spara batteri när funktionen inte används.

- 1 På inställningsskärmen tryck lätt på **Wi-Fi** och tryck sedan lätt på reglaget för att aktivera funktionen.
- 2 Välj ett nätverk i listan med Wi-Fi-nätverk.
Nätverk som kräver ett lösenord visas med en låsikon.
- 3 Tryck lätt på **ANSLUT**.



- När enheten väl har anslutit till ett Wi-Fi-nätverk återansluter den till det varje gång det är tillgängligt utan att kräva ett lösenord. För att förhindra att enheten ansluter till nätverket automatiskt markerar du det i nätverkslistan och trycker på **GLÖM**.
- Om du inte kan ansluta till ett Wi-Fi-nätverk ska du starta om enhetens Wi-Fi-funktion eller den trådlösa routern.

Wi-Fi Direct

Wi-Fi Direct ansluter enheter via ett Wi-Fi-nätverk utan att kräva en åtkomstpunkt.

- 1 På inställningsskärmen tryck lätt på **Wi-Fi** och tryck sedan lätt på reglaget för att aktivera funktionen.
- 2 Tryck lätt på **Wi-Fi Direct**.
Alla enheter som identifieras visas i en lista.
Om enheten som du vill ansluta till inte visas i listan kan du begära att enhetens Wi-Fi Direct-funktion aktiveras.
- 3 Välj en enhet att ansluta till.
Enheter ansluts när den andra enheten godkänner Wi-Fi Direct-anslutningsförfrågan.

Skicka och ta emot data

Du kan dela data såsom kontakter eller mediefiler med andra enheter. Följande åtgärder är ett exempel på hur man gör för att skicka en bild till en annan enhet.

- 1 Tryck lätt på **Galleri** på programskärmen.
- 2 Välj en bild.
- 3 Tryck lätt på **Dela** → **Wi-Fi Direct**, välj en enhet att överföra bilden till och tryck sedan lätt på **DELA**.
- 4 Godkänn förfrågan om Wi-Fi Direct-anslutning på den andra enheten.
Om enheterna redan är anslutna skickas bilden till den andra enheten utan proceduren för anslutningsförfrågan.

Avsluta enhetens anslutning

- 1 Tryck lätt på **Wi-Fi** på inställningsskärmen.
- 2 Tryck lätt på **Wi-Fi Direct**.
Enheter visar alla anslutna enheter i en lista.
- 3 Tryck lätt på enhetsnamnet för att koppla bort enheterna.

Bluetooth

Inledning

Använd Bluetooth för att utbyta data- eller mediefiler med andra Bluetooth-aktiverade enheter.



- Samsung ansvarar inte om data som skickas eller tas emot via Bluetooth förloras, avlyssnas eller missbrukas.
- Se alltid till att du delar data med och tar emot data från enheter som du litar på och som är säkra. Om det finns hinder mellan enheterna kan räckvidden minskas.
- Vissa enheter, i synnerhet sådana som inte testats eller godkänts av Bluetooth SIG, kanske inte är kompatibla med enheten.
- Använd inte Bluetooth-funktionen för olagliga syften (exempelvis piratkopior av filer eller olaglig avlyssning för kommersiella syften).

Samsung ansvarar inte för påföljder av olaglig användning av Bluetooth-funktionen.

Para ihop med andra Bluetooth-enheter

- 1 På inställningsskärmen tryck lätt på **Bluetooth** och tryck sedan lätt på reglaget för att aktivera funktionen.

Alla enheter som identifieras visas i en lista.

- 2 Välj en enhet för ihopparring.

Om enheten som du vill para ihop med inte visas i listan kan du begära att synlighetsalternativet aktiveras på den andra enheten. Se den andra enhetens bruksanvisningar.



Din enhet är synlig för andra enheter medan Bluetooth-inställningsskärmen är öppen.

- 3 Godkänn Bluetooth-anslutningsförfrågan på din enhet för att bekräfta.

Enheterna ansluts när den andra enheten godkänner Bluetooth-anslutningsförfrågan.

Skicka och ta emot data

Många program stöder dataöverföring via Bluetooth. Du kan dela data såsom kontakter eller mediefiler med andra Bluetooth-enheter. Följande åtgärder är ett exempel på hur man gör för att skicka en bild till en annan enhet.

- 1 Tryck lätt på **Galleri** på programskärmen.
- 2 Välj en bild.
- 3 Tryck lätt på **Dela** → **Bluetooth** och välj sedan en enhet att överföra bilden till.
Om din enhet har varit ihopparad med samma enhet tidigare trycker du bara lätt på enhetsnamnet utan att behöva bekräfta det automatiskt genererade lösenordet.
Om enheten som du vill para ihop med inte visas i listan kan du begära att synlighetsalternativet aktiveras på den andra enheten.
- 4 Godkänn förfrågan om Bluetooth-anslutning på den andra enheten.

Koppla från Bluetooth-enheter

- 1 Tryck lätt på **Bluetooth** på inställningsskärmen.
Enheten visar alla sammankopplade enheter i en lista.
- 2 Tryck lätt på  bredvid enhetens namn för att koppla från.
- 3 Tryck lätt på **Avbryt sammankoppling**.

Flygläge

Detta inaktiverar enhetens alla trådlösa funktioner. Du kan bara använda icke nätverksbundna tjänster.

På inställningsskärmen tryck lätt på **Flygläge**.



Se till att enheten är avstängd vid start och landning. Efter start kan du använda enheten i flygläge om det tillåts av flygplanspersonalen.

Mobil hotspot och internetdelning

Använd enheten som en mobil hotspot så att du kan dela enhetens mobildataanslutning med andra enheter när en nätverksanslutning inte är tillgänglig. Anslut via Wi-Fi, USB eller Bluetooth. På inställningsskärmen trycker du lätt på **Mobil hotspot och internetdelning**.



Ytterligare avgifter kan tillkomma om du använder den här funktionen.

- **Mobil hotspot:** Använd mobil hotspot för att dela enhetens mobildataanslutning med datorer eller andra enheter.
- **Bluetooth-internetdelning:** Använd Bluetooth-internetdelning för att dela enhetens mobildataanslutning med datorer eller andra enheter via Bluetooth.
- **USB-internetdelning:** Använd USB-internetdelning för att dela enhetens mobildataanslutning med en dator via USB. När du är ansluten till en dator används enheten som ett trådlöst modem för en dator.

Använda mobil hotspot

Använd enheten som en mobil hotspot för att dela enhetens mobildataanslutning med andra enheter.

- 1 På inställningsskärmen trycker du lätt på **Mobil hotspot och internetdelning** → **Mobil hotspot**.
- 2 Tryck lätt på reglaget för att aktivera funktionen.
Ikonen  visas i statusfältet. Andra enheter kan se din enhet i listan med Wi-Fi-nätverk.
Om du vill ange ett lösenord för mobil hotspot trycker du på **MER** → **Konfigurera Mobil hotspot** och anger säkerhetsnivån. Sedan anger du ett lösenord och trycker lätt på **SPARA**.
- 3 På den andra enhetens skärm ska du sedan söka efter och välja din enhet i listan med Wi-Fi-nätverk.
- 4 På den anslutna enheten använder du enhetens mobildataanslutning för att komma åt Internet.

Dataanvändning

Håll ordning på dataanvändningen och anpassa inställningarna för datagränsen.

På inställningsskärmen tryck lätt på **Dataanvändning**.

- **Mobildata:** Ställ in enheten på att använda dataanslutningar på valfritt mobilnätverk.
- **Bakgrundsdata:** Hindra program som körs i bakgrunden från att använda en mobildataanslutning.
- **Ange gräns för mobildata:** Ställ in en gräns för mobildataanvändning.

Om du vill ändra det månatliga återställningsdatumet för övervakningsperioden, trycker du på

▼ → **Ändra cykel**.

Begränsa dataanvändning

Ställ in enheten så att den automatiskt inaktiverar den mobila dataanslutningen när den mängd data du har använt når den angivna gränsen.

- 1 På inställningsskärmen tryck lätt på **Dataanvändning** och tryck lätt på reglaget för **Ange gräns för mobildata** för att aktivera funktionen.
- 2 Dra gränsreglaget uppåt eller nedåt för att ange gränsen.
- 3 Dra varningsreglaget uppåt eller nedåt för att ange en aviseringsnivå för dataanvändning. Enheten aviserar dig när varningsnivån har nåtts.

Mobilnätverk

Konfigurera inställningarna för mobilnät.

På inställningsskärmen tryck lätt på **Mobilnätverk**.

- **Dataroaming:** Ställ in enheten på att använda dataanslutningar vid roaming.
- **Åtkomstpunktsnamn:** Ange namn på åtkomstpunkter (APN).
- **Nätläge:** Välj en nätverkstyp.
- **Nätverksoperatörer:** Sök efter tillgängliga nätverk och registrera ett nätverk manuellt. Du kan även ställa in enheten på att välja det primära nätverket automatiskt.

NFC och betalning

Inledning

Du kan använda enheten för att läsa NFC-taggar (Near Field Communication) som innehåller information om produkter. Du kan också använda den här funktionen för att göra betalningar och köpa biljetter för transportmedel eller evenemang när du har hämtat de program som behövs.



I enheten finns en inbyggd NFC-antenn. Var försiktig med enheten så att du inte skadar NFC-antennen.

Använda NFC-funktionen

Du kan använda NFC-funktionen för att skicka bilder eller kontakter till andra enheter samt för att läsa produktinformation med hjälp av NFC-taggar.

1

På inställningsskärmen trycker du lätt på **NFC och betalning** och trycker sedan lätt på reglaget för att aktivera funktionen.

- 2 Placera NFC-antennen på baksidan av enheten nära en NFC-tag.
Informationen från taggen visas.

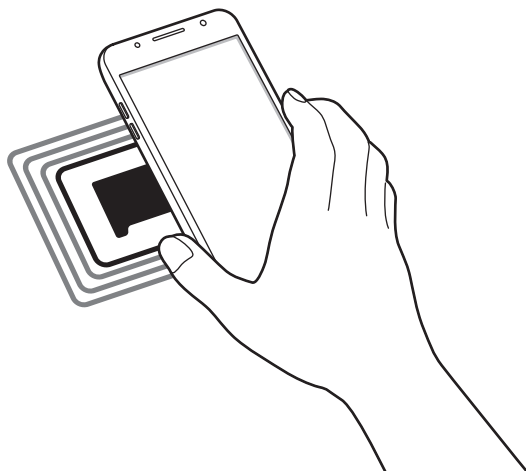

Kontrollera att enhetens skärm är olåst. I annat fall kommer enheten inte läsa NFC-taggar eller ta emot data.

Göra betalningar med NFC-funktionen

Innan du kan använda NFC-funktionen för att göra betalningar måste du registrera dig för den mobila betaltjänsten. Om du vill registrera dig eller få detaljerad information om tjänsten ska du kontakta din tjänsteleverantör.

- 1 På inställningsskärmen trycker du lätt på **NFC och betalning** och trycker sedan lätt på reglaget för att aktivera funktionen.
- 2 Tryck NFC-antennen på baksidan av enheten mot NFC-kortläsaren.

Ställ in standardbetalningsprogrammet genom att öppna inställningsskärmen och trycka lätt på **NFC och betalning** → **Tryck och betala** → **BETALNING** och välj sedan ett program.



Listan över betalningstjänster inkluderar eventuellt inte alla tillgängliga betalningsprogram.

Skicka data

Tillåt datautbyte när din enhets NFC-antenn berör den andra enhetens NFC-antenn.

- 1 På inställningsskärmen trycker du lätt på **NFC och betalning** och trycker sedan lätt på reglaget för att aktivera funktionen.
- 2 Tryck lätt på **Android Beam** och tryck lätt på reglaget för att aktivera funktionen.
- 3 Markera ett objekt och vidrör den andra enhetens NFC-antenn med din enhets NFC-antenn.
- 4 När **Tryck för att skicka.** visas på skärmen, trycker du lätt på enhetens skärm för att skicka objektet.



Om båda enheterna försöker skicka data samtidigt kan filöverföringen misslyckas.

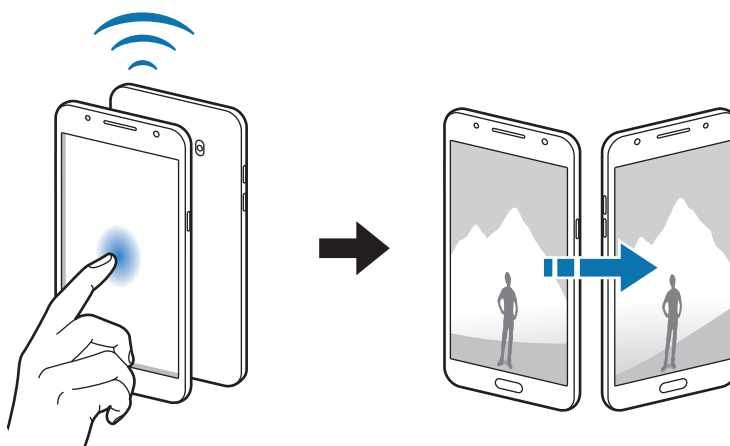

Fler anslutningsinställningar

Alternativ

Anpassa inställningarna för att styra andra funktioner.

På inställningsskärmen trycker du lätt på **Fler anslutningsinställningar**.

- **Söker enheter i närheten:** Ställ in enheten så att den söker efter enheter i närheten som den kan ansluta till.
- **Skriva ut:** Konfigurera inställningar för plugin-program för skrivare som är installerade på enheten. Du kan söka efter tillgängliga skrivare eller lägga till en manuellt för att skriva ut filer. Se [Skriva ut](#) för mer information.
- **VPN:** Ställa in och ansluta till Virtual Private Networks (VPN).

Skriva ut

Konfigurera inställningar för plugin-program för skrivare som är installerade på enheten. Du kan ansluta enheten till en skrivare via Wi-Fi eller Wi-Fi Direct och skriva ut bilder och dokument.



Vissa skrivare kanske inte är kompatibla med enheten.

Lägga till plugin-program för skrivare

Lägg till plugin-program för skrivare för de skrivare som du vill ansluta enheten till.

- 1 På Inställningsskärmen trycker du lätt på **Fler anslutningsinställningar** → **Skriva ut** → **Hämta insticksprogram**.
- 2 Sök efter ett plugin-program för skrivare i **Play Butik**.
- 3 Välj ett plugin-program för skrivare och installera det.
- 4 Välj ett plugin-program för skrivare och tryck på reglaget för att aktivera funktionen.
Enheten söker efter skrivare som är anslutna till samma Wi-Fi-nätverk som din enhet.

Lägg till skrivare manuellt genom att trycka lätt på **MER** → **Lägg till skrivare** → **ADD PRINTER**.

Ändra utskriftsinställningar genom att trycka lätt på **MER** → **Skrivarinställningar**.

Skriva ut innehåll

När du visar innehåll, exempelvis bilder eller dokument, trycker du lätt på **Dela** → **Skriv ut** → ▼ → **Alla skrivare**, och väljer sedan en skrivare.

Smart Manager

Inledning

Smart manager ger dig en översikt över statusen på enhetens batteri, lagring, RAM och systemsäkerhet. Du kan även optimera enheten automatiskt med ett tryck med fingret.

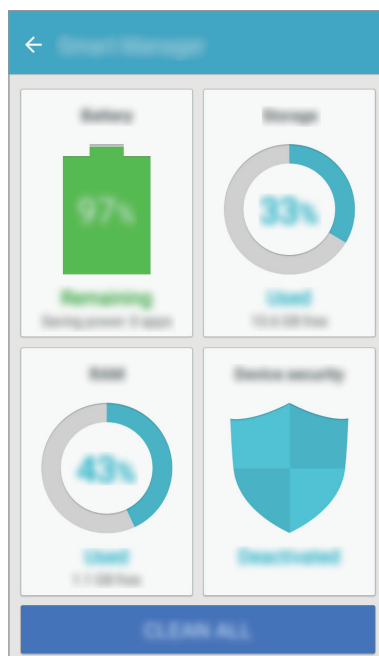

Använda snabboptimeringsfunktionen

På inställningsskärmen trycker du lätt på **Smart Manager** → **RENSA ALLA**.

Snabboptimeringsfunktionen förbättrar enhetsprestandan genom följande åtgärder:

- Rensa lite minne.
- Ta bort onödiga filer och stänga program som körs i bakgrunden.
- Söka efter skadlig programvara.

Batteri

På inställningsskärmen trycker du lätt på **Smart Manager** → **Batteri**.

Kontrollera återstående batteriladdning och användningstid för enheten. För enheter med låga batterinivåer kan du spara ström genom att aktivera energisparfunktioner.



- Återstående användningstid visar återstående tid innan batteriladdningen tar slut. Användningstiden kan variera beroende på enhetsinställningarna och användningsförhållandena.
- Du kan inte få aviseringar från program som använder energisparläget.

Hantera batteriet

Om du vill spara batteriladdning genom att ställa in enheten så att den optimerar batterianvändningen för varje program trycker du på **INFORMATION** för programenergisparläge och trycker på reglaget för att aktivera funktionen.

Lagring

Kontrollera statusen på använt och tillgängligt minne.

På inställningsskärmen trycker du lätt på **Smart Manager** → **Lagring**.

Hantera minnet

Om du vill ta bort restfiler, t.ex. cache, trycker du lätt på **TA BORT**. Om du vill ta bort filer eller avinstallera program som du inte använder längre trycker du lätt på **INFORMATION** för dina användardata och väljer en kategori. Markera sedan objekt som du vill ta bort och tryck lätt på **TA BORT**.

RAM

På inställningsskärmen trycker du lätt på **Smart Manager** → **RAM**.

Om du vill göra enheten snabbare genom att minska mängden RAM du använder trycker du lätt på **AVSLUTA ALLA** för att avsluta alla bakgrundsprogram.

Enhetssäkerhet

Kontrollera enhetens säkerhetsstatus. Den här funktionen söker igenom enheten efter skadlig programvara.

På inställningsskärmen trycker du lätt på **Smart Manager** → **Enhetssäkerhet**.

Program

Hantera enhetens program och ändra deras inställningar.

På inställningsskärmen tryck lätt på **Program**.

- **Programhanterare:** Visa och hantera programmen på enheten.
- **Standardprogram:** Välj standardinställningar för att använda program.
- **Programinställningar:** Ändra inställningarna för de olika programmen.
- **Google-inställningar:** Konfigurera inställningar för vissa funktioner från Google.

Ljud och vibrationer

Ändra inställningar för olika ljud på enheten.

På inställningsskärmen tryck lätt på **Ljud och vibrationer**.

- **Ljudläge:** Ställ in enheten på att använda ljudläge eller tyst läge.
- **Vibrera vid ringsignal:** Ställ in enheten på att vibrera och spela upp en ringsignal för att varna vid inkommande samtal.
- **Volym:** Justera volymnivån för ringsignaler, musik och videoklipp, systemljud och aviseringar.
- **Ringsignal:** Ändra inställningarna för ringsignal.
- **Vibrationsmönster:** Välj ett vibrationsmönster.
- **Aviseringsljud:** Välj ett standard aviseringsljud. Du kan även ändra aviseringsinställningarna för varje program.
- **Tryckljud:** Välj att ett ljud ska höras när du väljer ett program eller ett alternativ på pekskärmen.
- **Ljud för skärmlås:** Ställ in enheten så den låter när du låser eller låser upp pekskärmen.
- **Laddningsljud:** Ställ in så att enheten avger ljud när den är ansluten till en laddare.
- **Knappljud:** Ange att ett ljud ska höras när du trycker på knapparna på knappsatsen.
- **Tangentbordsljud:** Ställ in enheten på att avge ett ljud när en knapp trycks in.
- **Ljudkvalitet och effekter:** Konfigurera ytterligare ljudinställningar.

Aviseringar

Ändra aviseringsinställningarna för de olika programmen.

På inställningsskärmen tryck lätt på **Aviseringar**.

Om du vill anpassa aviseringsinställningar trycker du lätt på **AVANCERAT** och väljer ett program.

- **Tillåt aviseringar:** Tillåt aviseringar från valt program.
- **Ange som prioritet:** Visa aviseringar längst upp på aviseringspanelen och inkludera dem i listan över tillåtna när **Stör ej** är aktiverat.
- **Förhandsgr. i popupper:** Visa förhandsgranskningar av aviseringar i popup-fönster.
- **Dölj på låsskärm:** Dölj aviseringar från valt program när enheten är låst.
- **Dölj innehåll på låsskärmen:** Dölj aviseringars innehåll från valt program när enheten är låst.
- **Fler inställningar:** Anpassa ytterligare aviseringsinställningar för det valda programmet.

Stör ej

Ställ in enheten på att tysta inkommande samtal och aviseringsljud, utom för tillåtna undantag.

På inställningsskärmen trycker du lätt på **Stör ej**.

- **Aktivera nu:** Aktivera läget Stör ej omedelbart.
- **Aktivera enligt schema:** Aktivera läget Stör ej vid förinställda tider. Du kan välja dagar och ställa in start- och sluttider.
- **Tillåt undantag:** Anpassa inställningarna för tillåtna undantag.

Display

Ändra skärminställningarna.

På inställningsskärmen tryck lätt på **Display**.

- **Ljusstyrka:** Justera ljusstyrkan för displayen.
- **Utomhusläge:** Aktivera utomhusläge för att göra skärmen enklare att se i ljusa miljöer.
- **Teckensnitt:** Ändra teckenstorleken och teckensnittet.
- **Ikonbakgrunder:** Ange om du vill visa skuggade bakgrunder som gör att ikonerna sticker ut.
- **Skärmtimeout:** Ange hur lång tid det ska ta innan skärmens bakgrundsbelysning slås av.
- **Skärmläge:** Ändra skärmläget för att justera färg och kontrast på skärmen.
- **Skärmläckare:** Ange att en skärmläckare ska aktiveras när enheten laddas.

Avancerade funktioner

Aktivera praktiska funktioner och ändra inställningarna som styr dem.

På inställningsskärmen trycker du lätt på **Avancerade funktioner**.



Kraftiga skakningar eller stötar kan orsaka oavsiktlig inmatning av vissa funktioner.

- **Enhandsåtgärd:** Aktivera enhandsåtgärd när du använder enheten med en hand.
- **Snabbstarta kamera:** Ställ in enheten på att starta kameran när du trycker två gånger på hemknappen.
- **Smart varning:** Ställ in enheten på att varna dig om du har missade samtal eller nya meddelanden när du tar upp enheten.



Den här funktionen kanske inte fungerar om skärmen är på eller om enheten inte ligger på en plan yta.

- **Tysta enkelt:** Ställ in enheten på att tysta inkommande samtal eller alarm genom att lägga enheten med skärmen nedåt.

Bakgrundsbild

Ändra bakgrundsinställningarna för hemskärmen och låsskärmen.

På inställningsskärmen tryck lätt på **Bakgrundsbild**.

Tema

Tillämpa olika teman på enheten för att ändra det visuella utseendet på hemskärmen, låsskärmen och ikoner.

På inställningsskärmen tryck lätt på **Tema**.

Tryck lätt på **FLER TEMAN** för att hämta fler teman.

Hemskärm

Du kan anpassa hemskärmen genom att lägga till, ta bort eller ordna om panelerna på hemskärmen med mera. Se [Hemskärmsalternativ](#) för mer information.

På inställningsskärmen trycker du lätt på **Hemskärm**.

Låsskärm och säkerhet

Ändra inställningarna för att säkra enheten och SIM- eller USIM-kortet.

På inställningsskärmen trycker du lätt på **Låsskärm och säkerhet**.



Vilka alternativ som är tillgängliga kan variera beroende på vald skärmlåsmetod.

- **Skärmlåstyp:** Ändra skärmlåsningssmetod.
- **Information och programgenvägar:** Ändra inställningarna för objekten som visas på låsskärmen.
- **Aviseringar på låsskärmen:** Ange om aviseringsinnehåll ska visas eller ej på låsskärmen och välj vilka aviseringsmeddelanden som ska visas.
- **Inställningar för Säkert lås:** Ändra skärmlåsinställningar för vald låsmetod.

- **Hitta min mobila enhet:** Aktivera eller inaktivera funktionen Hitta min mobila enhet. Besök webbplatsen Hitta min mobila enhet (findmymobile.samsung.com) för att spåra och kontrollera din försvunna eller stulna enhet.
- **Okända källor:** Ställ in enheten på att tillåta att program från okända källor installeras.
- **Kryptera enhet:** Kryptera enhetens data för att förhindra att andra får åtkomst till dem om enheten tappas bort eller blir stulen. Om du vill använda din krypterade enhet måste du dekryptera enhetens data varje gång du slår på enheten. Du kan ställa in om du vill att enhetens data ska dekrypteras automatiskt eller om en upplåsningskod ska krävas. Det går inte att säkerhetskopiera eller återställa data när de är krypterade. Om du anger upplåsningskoden inkorrekt flera gånger i rad och når försöksgränsen utför enheten en fabriksåterställning.



Den här funktionen stöds kanske inte av en del enheter.

- **Säker start:** Enhetens data krypteras för att förhindra att andra får åtkomst till dem om enheten tappas bort eller blir stulen. Om du vill använda din krypterade enhet måste du dekryptera enhetens data varje gång du slår på enheten. Du kan ställa in om du vill att enhetens data ska dekrypteras automatiskt eller om en upplåsningskod ska krävas. Det går inte att säkerhetskopiera eller återställa data när de är krypterade. Om du anger upplåsningskoden inkorrekt flera gånger i rad och når försöksgränsen utför enheten en fabriksåterställning.



Den här funktionen stöds kanske inte av en del enheter.

- **Kryptera SD-kort:** Ställ in enheten på att kryptera filerna på ett minneskort.



Om du återställer enheten till fabriksstandard med den här inställningen aktiverad kan inte enheten läsa dina krypterade filer. Inaktivera den här inställningen innan du återställer enheten.

- **Övriga säkerhetsinställningar:** Konfigurera ytterligare säkerhetsinställningar.

Sekretess och säkerhet

Alternativ

Ändra inställningarna för att bibehålla din sekretess och säkerhet.

På inställningsskärmen trycker du lätt på **Sekretess och säkerhet**.

- **Plats:** Ändra inställningar för platsinformationsbehörighet.
- **Programbehörigheter:** Visa listan över funktioner och program som har behörighet att använda dem. Du kan även redigera behörighetsinställningarna. Se [Ange programbehörigheter](#) för mer information.
- **Rapportera diagnosinfo:** Ställ in enheten på att skicka in enhetens diagnostiska information och användningsinformation till Samsung.
- **Skicka SOS-meddelanden:** Ställ in enheten på att skicka hjälpmeddelanden genom att trycka tre gånger på strömknappen. Du kan också skicka ljudinspelningar tillsammans med meddelandet till mottagarna. Se [Skicka SOS-meddelanden](#) för mer information.

Skicka SOS-meddelanden

Om du hamnar i en nödsituation trycker du snabbt tre gånger på strömknappen. Enheten skickar då meddelanden till dina nödkontakter. Meddelandena innehåller även information om var du befinner dig.

- 1 På inställningsskärmen trycker du lätt på **Sekretess och säkerhet** → **Skicka SOS-meddelanden** och trycker sedan lätt på reglaget för att aktivera funktionen.
- 2 Följ anvisningarna på skärmen för att lägga till nödkontakter om du inte redan har gjort det.

Skicka hjälpmeddelanden med ljudinspelningar eller bilder genom att trycka lätt på reglaget för **Bifoga ljudinspelning** eller **Bifoga bilder** för att aktivera funktionen.



Alternativet **Bifoga bilder** kanske inte finns i alla regioner eller hos alla tjänsteleverantörer.

Lägga till nödkontakter

På inställningsskärmen trycker du lätt på **Sekretess och säkerhet** → **Skicka SOS-meddelanden** → **Skicka meddelanden till** → **LÄGG TILL**. Tryck på **Skapa kontakt** och ange kontaktinformationen eller tryck lätt på **Välj från kontakter** för att lägga till en befintlig kontakt som nödkontakt.

Enkelt läge

I enkelt läge förenklas användarens upplevelse med enklare layout och större ikoner på hemskärmen.



Vissa programfunktioner är eventuellt inte tillgängliga i enkelt läge.

Växla till enkelt läge

- 1 På inställningsskärmen trycker du lätt på **Enkelt läge** → **Enkelt läge**.
- 2 Välj program under **Enkla program** för att tillämpa en enklare layout.
- 3 Tryck lätt på **KLAR**.

Gå tillbaka till standardläge

Dra åt vänster på hemskärmen och tryck lätt på **Inställningar** → **Enkelt läge** → **Standardläge** → **KLAR**.

Hantera genvägar

Lägg till en genväg till ett program på hemskärmen genom att dra åt vänster, trycka lätt på  och sedan välja ett program.

Lägg till en genväg till en kontakt på hemskärmen genom att dra åt höger och trycka lätt på .

Ta bort en genväg från hemskärmen genom att trycka lätt på **REDIG.** och välja ett program eller en kontakt med .

Tillgänglighet

Konfigurera olika inställningar för att förbättra åtkomsten till enheten.

På inställningsskärmen tryck lätt på **Tillgänglighet**.

- **Syn:** Anpassa inställningarna för att förbättra tillgängligheten för synskadade användare.
- **Hörsel:** Anpassa inställningarna för att förbättra tillgängligheten för hörselskadade användare.
- **Fingerfärdighet och interaktion:** Anpassa inställningarna för att förbättra tillgängligheten för användare som har försämrad motorik.

- **Direktåtkomst:** Ange att enheten ska öppna utvalda tillgänglighetsmenyer när du trycker på hemknappen tre gånger i snabb följd.
- **Aviseringspåminnelse:** Ställ in enheten på att göra dig uppmärksam på aviseringar som du inte gått igenom under intervallet.
- **Svara på och avsluta samtal:** Ändra den metod som ska användas för att besvara eller avsluta samtal.
- **Läget Enkel tryckning:** Ställ in enheten på att du ska styra inkommande samtal eller aviseringar genom att trycka på knappen istället för att dra den.
- **Tjänster:** Visa de tillgänglighetstjänster som är installerade på enheten.

Konton

Lägg till ditt Samsung account och Google-konto, eller andra konton, för att synkronisera med dem.

Lägga till konton

Vissa program på enheten kräver ett registrerat konto. Skapa konton för att få en optimal upplevelse med enheten.

- 1 På inställningsskärmen trycker du lätt på **Konton** → **Lägg till konto**.
- 2 Välj en kontotjänst.
- 3 Följ anvisningarna på skärmen för att slutföra konfigurationen av kontot.

Synkronisera innehåll med dina konton genom att välja ett konto och välja de objekt som ska synkroniseras.

Ta bort konton

På inställningsskärmen trycker du lätt på **Konton**, väljer ett kontonamn, väljer det konto som ska tas bort och trycker sedan lätt på **MER** → **Ta bort konto**.

Säkerhetskopiera och återställ

Ändra inställningarna för hantering av inställningar och data.

På inställningsskärmen tryck lätt på **Säkerhetskopiera och återställ**.

- **Säkerhetskopiera data:** Säkerhetskopiera din personliga information och dina programdata till Samsung-servern. Du kan även ställa in enheten på att säkerhetskopiera data automatiskt.
- **Återställ:** Återställ tidigare säkerhetskopierad personlig information och programdata från ditt Samsung account.
- **Säkerhetskopiera data:** Ställ in enheten på att säkerhetskopiera inställningar och programinformation till Google-servern.
- **Säkerhetskopieringskonto:** Konfigurera eller redigera ditt Google-säkerhetskopieringskonto.
- **Automatisk återställning:** Ställ in enheten på att automatiskt återställa inställningar och programdata från Google-servern när program installeras om.
- **Återställ inställningar:** Återställ enhetens inställningar till fabriksinställningarna utan att radera data.
- **Återställ nätverksinställningar:** Återställ inställningar för nätverksanslutning till fabriksinställningarna.
- **Återställning till fabriksdata:** Återställ inställningarna till standardvärdena och radera alla data.

Språk och inmatning

Välj enhetsspråk och ändra inställningar, till exempel tangentbords- och röstinmatningstyper. Vissa alternativ kanske inte är tillgängliga beroende på valt språk.

På inställningsskärmen tryck lätt på **Språk och inmatning**.

- **Språk:** Välj ett skärmspråk för alla menyer och program.
- **Standardtangentbord:** Välj typ av standardtangentbord för textinmatning.
- **Samsung-tangentbord:** Ändra inställningar för Samsung-tangentbordet.
- **Googles röstinmatning:** Ändra inställningarna för röstinmatning.
- **Text-till-tal:** Ändra inställningarna för text-till-tal.
- **Pekarhastighet:** Justera pekarhastigheten för den mus eller styrplatta som är ansluten till din enhet.

Batteri

Visa information om batteriladdning och ändra energisparalternativ.

På inställningsskärmen tryck lätt på **Batteri**.



Återstående användningstid visar återstående tid innan batteriladdningen tar slut. Användningstiden kan variera beroende på enhetsinställningarna och användningsförhållandena.

- **BATTERIANVÄNDNING:** Visa hur mycket batteriladdning enheten har förbrukat.
- **Energisparläge:** Aktivera energisparläge och ändra inställningarna för energisparläge. Se [Energisparläge](#) för mer information.
- **Ultraenergisparläge:** Förläng standbytiden och minska batteriförbrukning genom att använda en enklare layout och tillåta begränsad åtkomst till ett program. Se [Ultraenergisparläge](#) för mer information.
- **Programenergisparläge:** Spara batteriladdning genom att optimera batterianvändningen för varje program.
- **Procent i statusfältet:** Ställ in enheten på att visa återstående batteritid.

Lagring

Visa minnesinformation för enheten.

På inställningsskärmen tryck lätt på **Lagring**.



Internminnets faktiska, tillgängliga kapacitet är mindre än den angivna kapaciteten på grund av att operativsystemet och standardprogrammen tar upp en del av minnet. Den tillgängliga kapaciteten kan ändras när du uppdaterar enheten.

Tillbehör

Ändra tillbehörsinställningarna.

Tryck lätt på **Tillbehör** på inställningsskärmen.

- **Automatisk upplåsning:** Ställ in enheten på att låsas upp automatiskt när fodralet öppnas. Du kan bara använda den här funktionen för vissa skärmlåsningsmetoder.

Datum och tid

Öppna och ändra följande inställningar för att styra hur enheten visar tid och datum.

På inställningsskärmen tryck lätt på **Datum och tid**.



Om batteriet sitter kvar helt urladdat eller tas bort från enheten återställs datum och tid.

- **Automatiskt datum och automatisk tid:** Uppdatera automatiskt tid och datum när du förflyttar dig över tidszoner. När denna funktion är inaktiverad, kan du manuellt ställa in datum, tid och tidszon.
- **Använd 24-timmarsformat:** Visa tiden i 24-timmarsformat.

Bruksanvisning

Öppna hjälpinformationen för att ta reda på hur du använder enheten och programmen eller konfigurerar viktiga inställningar.

På inställningsskärmen tryck lätt på **Bruksanvisning**.

Om enheten

Få åtkomst till enhetsinformationen, redigera enhetsnamnet eller uppdatera enhetsprogramvaran.

På inställningsskärmen tryck lätt på **Om enheten**.

Bilaga

Felsökning

Innan du kontaktar ett Samsung-servicecenter ska du försöka med följande lösningar. Vissa situationer är kanske inte tillämpliga för din enhet.

När du slår på enheten eller under tiden du använder den, blir du ombedd att ange en av följande koder:

- Lösenord: När enhetslåset är aktiverat måste du ange det lösenord du har angett för enheten.
- PIN: När du använder enheten för första gången eller när pinkodsfunktioner är aktiverad måste du ange pinkoden för SIM- eller USIM-kortet. Du kan inaktivera den här funktionen genom att använda menyn Lås SIM-kort.
- PUK: Ditt SIM- eller USIM-kort är spärrat, vanligtvis som resultat av att du har angett fel pinkod flera gånger i följd. Du måste ange den PUK-kod som du fått av tjänsteleverantören.
- PIN2: När du öppnar en meny som kräver PIN2, måste du ange den PIN2 som medföljer SIM- eller USIM-kortet. Kontakta din tjänsteleverantör för mer information.

Din enhet visar felmeddelanden rörande nätverk eller tjänster

- Om du befinner dig i ett område med svag signal eller dålig täckning kan du förlora kontakten. Gå till ett annat område och försök igen. Under rörelse kan felmeddelanden visas upprepade gånger.
- Du kan inte komma åt vissa alternativ utan en prenumeration. Kontakta din tjänsteleverantör för mer information.

Enheten slås inte på

- Om batteriet är helt urladdat slås inte enheten på. Ladda batteriet helt innan du slår på enheten.
- Batteriet har eventuellt inte satts i korrekt. Sätt i batteriet igen.
- Torka av de båda guldfärgade kontakterna och sätt i batteriet igen.

Pekskärmen svarar långsamt eller på fel sätt

- Om du sätter dit ett skärmskydd eller andra tillbehör över pekskärmen kanske den inte fungerar som den ska.
- Om du bär handskar, om dina händer inte är rena när du rör pekskärmen, eller om du trycker på pekskärmen med vassa föremål eller dina fingertoppar kanske pekskärmen inte fungerar som den ska.
- Pekskärmen kan sluta fungera när det är fuktigt eller om den utsätts för vatten.
- Starta om enheten för att rensa tillfälliga programvarufel.
- Se till att enhetens programvara är uppdaterad till senaste versionen.
- Om pekskärmen blir repig eller skadad ska du besöka ett Samsung-servicecenter.

Din enhet slutar svara eller stöter på ett allvarligt fel

Prova med följande lösningar. Om problemet fortfarande kvarstår ska du kontakta ett Samsung-servicecenter.

Starta om enheten

Om enheten fryser eller hänger sig kan du behöva stänga program eller slå av enheten och slå på den igen.

Framtvinga omstart

Om enheten slutar svara ska du hålla strömknappen och volym ned-knappen nedtryckta samtidigt i mer än 7 sekunder för att starta om enheten.

Återställa enheten

Om metoderna ovan inte löser problemet ska du göra en återställning till fabriksdata.

På programskärmen trycker du lätt på **Inställningar** → **Säkerhetskopiera och återställ** → **Återställning till fabriksdata** → **ÅTERSTÄLL ENHET** → **TA BORT ALLT**. Tänk på att säkerhetskopiera viktiga data på enheten innan du gör en återställning till fabriksdata.

Samtal kopplas inte fram

- Se till att du har öppnat rätt mobilnätverk.
- Se till att du inte har ställt in samtalsspärrar för telefonnumret du ringer till.
- Se till att du inte har ställt in samtalsspärrar för telefonnumret för det inkommande samtalet.

Andra kan inte höra dig under ett samtal

- Se till att du inte täcker över den inbyggda mikrofonen.
- Kontrollera att mikrofonen är nära din mun.
- Om du använder headset ska du se till att det är anslutet på rätt sätt.

Ljudet ekar under ett samtal

Justera volymen genom att trycka på volymknappen eller gå till ett annat område.

Ett mobilnätverk eller internet kopplas ofta ifrån eller så är ljudkvaliteten dålig

- Se till att du inte blockerar enhetens inbyggda antenn.
- Om du befinner dig i ett område med svag signal eller dålig täckning kan du förlora kontakten. Anslutningsproblemen beror eventuellt på problem med tjänsteleverantörens basstation. Gå till ett annat område och försök igen.
- När du använder enheten under förflyttning kan trådlösa nätverk kopplas ifrån på grund av problem med tjänsteleverantörens nätverk.

Batteriikonen är tom

Batterinivån är låg. Ladda batteriet.

Batteriet laddas inte korrekt (för laddare som är godkända av Samsung)

- Se till att laddaren är ansluten på rätt sätt.
- Om batteriterminalerna är smutsiga kanske batteriet inte laddas som det ska eller så stängs kanske enheten av. Torka av de båda guldfärgade kontakterna och försök ladda batteriet igen.

Batteriet laddas ur snabbare än när det först köptes

- När du utsätter enheten eller batteriet för mycket kalla eller varma temperaturer kan den användbara laddningen minskas.
- Batteriförbrukningen ökar när du använder meddelandehanteringsfunktioner eller vissa program såsom spel eller internet.
- Batteriet är en förbrukningsvara och den användbara laddningen kommer att minska med tiden.

Enheten är mycket varm vid beröring

När du använder program som kräver mer ström eller använder program på enheten under en längre tid kan enheten bli varm. Detta är normalt och bör inte påverka enhetens livslängd eller prestanda. Om enheten blir överhettad eller känns varm under en längre period ska du inte använda den på ett tag. Om enheten fortsätter att överhettas ska du kontakta ett Samsung-servicecenter.

Felmeddelanden visas vid start av kameran

Din enhet måste ha tillräckligt med minne och batteri för att hantera kameraprogrammet. Om du ser ett felmeddelande när du startar kameran ska du göra följande:

- Ladda batteriet.
- Frigör lite minne genom att överföra filer till en dator eller radera filer från enheten.
- Starta om enheten. Om du fortfarande har problem med kameraprogrammet efter att ha provat dessa tips, ska du kontakta ett Samsung-servicecenter.

Bildkvaliteten är sämre än förhandsgranskningen

- Kvaliteten på dina bilder kan variera beroende på omgivningen och de fotograferingstekniker du använder.
- Om du tar bilder i mörka områden, på natten eller inomhus kan bildbrus uppstå eller så kan bilderna bli oskarpa.

Felmeddelanden visas när jag öppnar multimediefiler

Om du ser felmeddelanden eller om multimediefiler inte spelas upp när du öppnar dem på enheten ska du pröva följande:

- Frigör lite minne genom att överföra filer till en dator eller radera filer från enheten.
- Se till att musikfilen inte är skyddad av Digital Rights Management (DRM). Om filen är DRM-skyddad, ska du se till att du har rätt licens eller nyckel för att spela upp filen.
- Se till att enheten stöder filformaten. Om ett filformat inte stöds, t.ex. DivX eller AC3, ska du installera ett program som stöder det. Bekräfta de filformat som din enhet stöder genom att besöka www.samsung.com.
- Enheten stöder bilder och videor som har tagits eller spelats in med enheten. Bilder och videor från andra enheter fungerar eventuellt inte på rätt sätt.
- Enheten stöder multimediefiler som är godkända av din nätverksleverantör eller leverantörer av ytterligare tjänster. Visst innehåll som cirkulerar på internet, såsom ringsignaler, videor eller bakgrunder, fungerar eventuellt inte på rätt sätt.

En annan Bluetooth-enhet hittas inte

- Kontrollera att den trådlösa Bluetooth-funktionen är aktiverad på enheten.
- Se till att den trådlösa Bluetooth-funktionen är aktiverad på enheten du vill ansluta till.
- Se till att enheten och den andra Bluetooth-enheten ligger inom det längsta avståndet för Bluetooth (10 m).

Om förslagen ovan inte hjälper dig att lösa problemet kontaktar du ett Samsung-servicecenter.

Ingen anslutning upprättas när du ansluter enheten till en dator

- Se till att den USB-kabel som du använder är kompatibel med enheten.
- Se till att du har rätt drivrutin installerad på datorn och att den har uppdaterats.
- Om du använder Windows XP ska du se till att du har Windows XP Service Pack 3 eller högre installerat på datorn.

Enheten hittar inte din nuvarande plats

GPS-signaler kan hindras på vissa platser, t.ex. inomhus. Ställ in enheten på att använda Wi-Fi eller ett mobilnätverk för att hitta din nuvarande plats i dessa situationer.

Data som lagrats på enheten har förlorats

Säkerhetskopiera alltid alla viktiga data som är lagrade på enheten. Annars går det inte att återställa data som blivit skadade eller som förlorats. Samsung är inte ansvarigt för förlust av data som är lagrade på enheten.

Ett litet glapp visas runt utsidan av enhetens skal

- Det här glappet är en nödvändig tillverkningsfunktion och vissa mindre rörelser eller vibrationer i delar kan uppstå.
- Med tiden kan friktionen mellan delar leda till att det här glappet ökar något.

Det finns inte tillräckligt med utrymme i enhetslagringen

Ta bort onödiga data, t.ex. cache, med hjälp av smart manager eller ta bort oanvända program eller filer manuellt för att frigöra lagringsutrymme.

Behöver du hjälp eller har frågor, hänvisar vi till www.samsung.se.

Klicka på "SUPPORT"=>"Hjälp & felsökning" och välj sedan produktgrupp och produkttyp

Alternativt ring vår kundsupport tfn:
0771-SAMSUNG (7267864)

Upphovsrätt

Copyright © 2016 Samsung Electronics

Den här bruksanvisningen skyddas av internationell upphovsrättslagstiftning.

Ingen del i den här bruksanvisningen får reproduceras, distribueras, översättas eller överföras i någon form eller på något sätt, elektroniskt eller mekaniskt, inklusive fotokopiering, inspelning och lagring i system för lagring av och åtkomst till information, utan föregående skriftligt samtycke från Samsung Electronics.

Varumärken

- SAMSUNG och logotypen för SAMSUNG är registrerade varumärken som tillhör Samsung Electronics.
- Bluetooth® är ett registrerat varumärke som tillhör Bluetooth SIG, Inc. i hela världen.
- Wi-Fi®, Wi-Fi Protected Setup™, Wi-Fi Direct™, Wi-Fi CERTIFIED™ och logotypen för Wi-Fi är registrerade varumärken som tillhör Wi-Fi Alliance.
- Alla andra varumärken och upphovsrätter tillhör respektive ägare.