



SAMSUNG

Käyttöopas

OH46D OH55D

Tuotteiden väri ja ulkoasu saattavat vaihdella ja teknisiä tietoja voidaan laitteen toiminnan parantamiseksi muuttaa ilman ennakoilmoitusta.

Sisällysluettelo

Ennen laitteen käyttöä

| | |
|---------------------------|----------|
| Tekijänoikeudet | 6 |
| Turvallisuusohjeet | 7 |
| Symbolit | 7 |
| Puhdistaminen | 7 |
| Säilytys | 8 |
| Sähköturvallisuus | 8 |
| Asennus | 9 |
| Käyttö | 11 |

Valmistelut

| | |
|---|-----------|
| Osien tarkistaminen | 14 |
| Laitteen osat | 15 |
| VALOTUNNISTIN & KAUKOSÄÄTIMEN ANTURI | 15 |
| Kääntöpuoli | 16 |
| Verkkosovitin | 17 |
| Kaukosäädin | 18 |
| Ennen laitteen asentamista (asennusopas) | 20 |
| Vaihtaminen pysty- ja vaakatilaa välillä | 20 |
| Ilmanvaihto | 20 |
| Mitat | 22 |
| Verkkosovittimen mitat | 22 |
| Seinätelineen ominaisuudet | 23 |

Lähdelaitteen kytkeminen ja käyttö

| | |
|-------------------------------------|-----------|
| Ennen kytkemistä | 24 |
| Muistettava ennen kytkentää | 24 |
| Ennen johtojen liittämistä | 25 |
| Kytkeminen tietokoneeseen | 26 |
| Kytkeminen HDMI-DVI-kaapelilla | 26 |
| Kytkeminen HDMI-kaapelilla | 26 |
| Kytkeminen videolaitteeseen | 27 |
| Kytkeminen HDMI-DVI-kaapelilla | 27 |
| Kytkeminen HDMI-kaapelilla | 27 |
| HDBase-T:n liittäminen | 28 |
| Kytkeminen äänijärjestelmään | 29 |
| Verkkosovittimen liittäminen | 30 |
| Tulolähteen vaihtaminen | 31 |
| Lähde | 31 |

MDC:n käyttö

| | |
|---|-----------|
| MDC-ohjelman asennus ja asennuksen poisto | 32 |
| Asennus | 32 |
| Asennuksen poisto | 32 |
| Yhteyden muodostaminen MDC:hen | 33 |
| MDC:n käyttö RS-232C-kaapelilla (sarjatiedonsiirtostandardien mukaisesti) | 33 |
| MDC:n käyttö Ethernetin kautta | 34 |

Kotitoiminto

| | |
|---|-----------|
| Soitin | 35 |
| Palvelimesta yhdistetyn laitteen hyväksyminen | 36 |
| Verkkokanava | 38 |
| Paikallinen kanava | 38 |
| Käyt. olevat kansiot | 38 |
| Omat mallit | 38 |
| Soitin-sivulla käytettävissä olevat toiminnot | 39 |
| Soitin-sivun Asetukset-valikko | 40 |
| Sisällön toistamisen aikana | 41 |
| Soitin -sovelluksen kanssa yhteensopivat tiedostomuodot | 43 |
| Videoseinä -sovelluksen kanssa yhteensopivat tiedostomuodot | 48 |
| Ajoita | 50 |
| Ajoita-sivulla käytettävissä olevat toiminnot | 50 |
| Malli | 52 |
| Kloonaa tuote | 55 |
| Tunnusasetukset | 56 |
| Laitetunnus | 56 |
| PC-yhteyksikaapeli | 56 |
| Videoseinä | 57 |
| Videoseinä | 57 |
| Verkon tila | 58 |
| Kuvatila | 59 |
| Käynnistys-/sammuksaj. | 60 |
| Käynnistysajastin | 60 |
| Sammuksajastin | 61 |

Sisällysluettelo

| | |
|------------------------------|-----------|
| Lomien hallinta | 61 |
| Laskuri | 62 |
| Lisää asetuksia | 62 |
| URL-käynnistysohjelma | 63 |

Näytön säätö

| | |
|---|-----------|
| Kuvatila | 64 |
| Taustavalo / Kontrasti / Kirkkaus / Terävyys / Väri / Sävy (V/P) | 65 |
| Väriämpötila | 66 |
| Valkotasapaino | 67 |
| 2 pistettä | 67 |
| 10 pistettä | 67 |
| Gamma | 68 |
| Kalibroitu arvo | 68 |
| Lisäasetukset | 69 |
| Dyn. kontrasti | 70 |
| Mustan sävy | 70 |
| Ihonsävy | 70 |
| Vain RGB -tila | 70 |
| Väriavaruus | 70 |
| Liikevalaisu | 70 |
| Kuvavalinnat | 71 |
| Värisävy | 72 |
| Digitaalinen selkeä kuva | 72 |

| | |
|-----------------------|-----------|
| MPEG-koh.suodatin | 72 |
| HDMI musta | 72 |
| Elokuvatila | 73 |
| Dynaaminen taustavalo | 73 |
| Kuvakoko | 74 |
| Kuvakoko | 74 |
| Sijainti | 75 |
| Zoomaus/asento | 75 |
| Kuva pois | 76 |
| Palauta kuva | 76 |

Kuvaruutunäyttö

| | |
|--------------------------------|-----------|
| Näytön suunta | 77 |
| Kuvaruutuvalikon suunta | 77 |
| Lähdesisällön suunta | 77 |
| Kuvasuhde | 77 |
| Näytön suojaus | 78 |
| Autom. suojausaika | 78 |
| Palamisesto | 78 |
| Viestin näyttö | 81 |
| Lähetiedot | 81 |
| Signaaliviestiä ei ole | 81 |
| MDC-viesti | 81 |
| Valikon läpinäk. | 82 |
| Valikon kieli | 82 |
| Palauta kuvaruutunäyttö | 83 |

Äänen säätö

| | |
|---------------------|-----------|
| Äänitila | 84 |
| Äänilähtö | 84 |
| Palauta ääni | 85 |

Verkko

| | |
|-------------------------------------|-----------|
| Verkon tila | 86 |
| Verkkoasetukset | 86 |
| Verkkotyyppi | 86 |
| Verkon asetukset (langallinen) | 87 |
| Verkon asetukset (mobiili) | 89 |
| Multimedialaitteen asetukset | 90 |
| Palvelimen verkkoaset. | 90 |
| Yhdistä palvelimeen | 90 |
| MagicInfo-tila | 90 |
| Palv. käyttö | 90 |
| FTP-tila | 90 |
| Laitteen nimi | 90 |

Järjestelmä

| | |
|-----------------------------|-----------|
| Asetukset | 91 |
| Alkuasetukset (Järjestelmä) | 91 |
| Aika | 93 |

Sisällysluettelo

| | |
|------------------------------|-----------|
| Kellon asetus | 93 |
| Kesäaika | 93 |
| Uniajastin | 93 |
| Käynnistysviive | 93 |
| Autom. lähteen vaihto | 94 |
| Autom. lähteen vaihto | 94 |
| Ensisij. lähteen pal. | 94 |
| Ensisijainen lähde | 94 |
| Toissijainen lähde | 94 |
| Virranhallinta | 95 |
| Automaattinen käynnistys | 95 |
| Maks.virransäästö | 95 |
| Valmiustilan hallinta | 95 |
| Virtapainike | 95 |
| Verkon valmiustila | 95 |
| Ekoratkaisu | 96 |
| Kirkkausrajoitus | 96 |
| Energiansäästö | 96 |
| Ekotunnistin | 96 |
| Näytön lampun aikataulu | 97 |
| Ei sign., v.tila | 97 |
| Aut. sammutus | 97 |
| Tuuletin ja lämpötila | 98 |
| Tuulettimen hallinta | 98 |
| Tuulettimen nopeusasetus | 98 |
| Ulkotila | 98 |
| Lämpötilan hallinta | 98 |
| Laitehallinta | 99 |
| Näppäimistön aset. | 99 |
| Hiiren asetukset | 100 |

| | |
|--------------------------------|------------|
| Osoittimen asetukset | 101 |
| Toistotapa | 102 |
| Vaihda PIN | 102 |
| Yleiset | 103 |
| Suojaus | 103 |
| BD Wise | 103 |
| Anynet+ (HDMI-CEC) | 104 |
| Anynet+-toiminnon vianmääritys | 106 |
| HDMI Hot Plug | 108 |
| DivX®-tilausvideo | 108 |
| Pelitila | 108 |
| Palauta järjestelmä | 109 |

Tuki

| | |
|-----------------------------|------------|
| Ohjelmistopäivitys | 110 |
| Päivitä nyt | 110 |
| Autom. päivitys | 110 |
| Samsung-yhteystiedot | 110 |
| Siirry alkunäyttöön | 111 |
| Soitin | 111 |
| Ajoita | 111 |
| Malli | 111 |
| Kloonaa tuote | 111 |
| Tunnusasetukset | 111 |
| Videoseinä | 112 |
| Verkon tila | 112 |
| Kuvatila | 112 |

| | |
|-------------------------|------------|
| Käynnistys-/sammutusaj. | 112 |
| Laskuri | 112 |
| Lisää asetuksia | 112 |
| Palauta kaikki | 113 |

Valokuvien, videoiden ja musiikin toistaminen (Median toisto)

| | |
|---|------------|
| Lue seuraavat ohjeet, ennen kuin käytät median toistoa USB-laitteen kanssa | 114 |
| USB-laitteen käyttäminen | 116 |
| Mediasisällön toistaminen tietokoneesta tai mobiililaitteesta | 117 |

| | |
|---|------------|
| Mediasisällön luettelosivulla olevat toiminnot | 118 |
| Mediasisällön luettelosivun valikkokohteet | 119 |

| | |
|---|------------|
| Valokuvien toiston aikana käytettävissä olevat painikkeet ja toiminnot | 120 |
|---|------------|

| | |
|--|------------|
| Videoiden toiston aikana käytettävissä olevat painikkeet ja toiminnot | 121 |
|--|------------|

| | |
|---|------------|
| Musiikin toiston aikana käytettävissä olevat painikkeet ja toiminnot | 122 |
|---|------------|

| | |
|---|------------|
| Tuetut tekstitys- ja Median toisto -tiedostomuodot | 123 |
| Tekstitys | 123 |
| Tuetut kuvatarkkuudet | 123 |
| Tuetut musiikkitiedostomuodot | 124 |
| Tuetut videomuodot | 124 |

Sisällysluettelo

Vianmääritysopas

| | |
|--|------------|
| Samsungin asiakaspalvelukeskukseen tapahtuvan yhteydenoton edellytykset | 126 |
| Laitteen testaaminen | 126 |
| Tarkkuuden ja taajuuden tarkistaminen | 126 |
| Tarkistettavat kohteet | 127 |
| Kysymykset ja vastaukset | 133 |

Tekniset tiedot

| | |
|---------------------------------|------------|
| Yleiset | 135 |
| Virransäästö | 137 |
| Esiasetetut ajastustilat | 138 |

Liite

| | |
|--|------------|
| Vastuu maksullisesta palvelusta (asiakkaan kustannukset) | 140 |
| Tuote ei ole viallinen | 140 |
| Laitteen vioittuminen johtuu asiakkaasta | 140 |
| Muuta | 140 |
| WEEE | 141 |
| Tuotteen turvallinen hävittäminen (elektroniikka ja sähkölaitteet) | 141 |
| Tuotteen paristojen oikea hävittäminen | 141 |
| Ihanteellinen kuvanlaatu ja jälkikuvien esto | 142 |
| Ihanteellinen kuvanlaatu | 142 |
| Jälkikuvien esto | 142 |
| Lisenssi | 144 |
| Sanasto | 145 |

Luku 01

Ennen laitteen käyttöä

Tekijänoikeudet

Tämän oppaan tiedot voivat muuttua laadun parantamiseksi ilman erillistä ilmoitusta.

© 2015 Samsung Electronics

Tämän oppaan tekijänoikeudet omistaa Samsung Electronics.

Tämän oppaan käyttäminen tai jäljentäminen osittain tai kokonaisuudessaan ilman Samsung Electronicsin lupaa on kielletty.

Microsoft, Windows ovat Microsoft Corporationin rekisteröityjä tavaramerkkejä.

VESA, DPM ja DDC ovat Video Electronics Standards Associationin rekisteröityjä tavaramerkkejä.

Kaikkien muiden tavaramerkkien omistusoikeudet kuuluvat niiden omistajille.

- Palvelumaksu voidaan periä, jos
 - (a) kutsut asentajan paikalle, vaikka laitteessa ei ole vikaa.
(esim. jos et ole lukenut tätä käyttöopasta).
 - (b) tai jos viet laitteen huoltoon, vaikka siinä ei ole vikaa.
(esim. jos et ole lukenut tätä käyttöopasta).
- Palvelumaksun suuruudesta ilmoitetaan sinulle ennen töihin ryhtymistä tai asentajan vierailua kotonasi.

Turvallisuusohjeet

Vaara

SÄHKÖISKUN VAARA, ÄLÄ AVAA

Vaara : ÄLÄ IRROTA KANTTA, SILLÄ SIITÄ VOI AIHEUTUA SÄHKÖISKUN VAARA. (TAI TAKAPANEELIA)

LAITTEEN SISÄLLÄ EI OLE KÄYTTÄJÄN HUOLLETTAVISSA OLEVIA OSIA.

JÄTÄ HUOLTOTOIMET PÄTEVÄN HUOLTOHENKILÖN TEHTÄVÄKSI.



Tämä symboli osoittaa, että laitteen sisällä on vaarallinen jännite.

Laitteen sisäisten osien koskettaminen on vaarallista.



Tämä symboli osoittaa, että laitteen mukana on toimitettu sen käyttöä ja ylläpitoa koskevia tärkeitä ohjeita.

Symbolit

Varoitus

Ohjeiden noudattamatta jättäminen voi johtaa vakaviin henkilövahinkoihin tai kuolemaan.

Vaara

Ohjeiden noudattamatta jättäminen voi johtaa henkilö- tai omaisuusvahinkoihin.



Tällä symbolilla merkityt toiminnot ovat kiellettyjä.



Tällä symbolilla merkityt ohjeita on noudatettava.

Puhdistaminen

- Ole laitetta puhdistettaessa varovainen, sillä kehittyneiden LCD-näyttöjen paneeli ja ulkopinta naarmuuntuvat helposti.
- Noudata seuraavia puhdistusohjeita.
- Seuraavat kuvat ovat vain viitteellisiä. Tosielämän tilanteet voivat poiketa siitä, mitä kuvissa on esitetty.

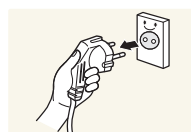

1 Sammuta tuote ja tietokone.

2 Irrota virtajohto laitteesta.

— Pitele virtajohtoa pistokkeesta äläkä kosketa johtoa märin käsin. Muussa tapauksessa seurauksena voi olla sähköisku.

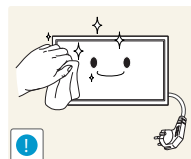

3 Pyyhi tuote puhtaalla, pehmeällä ja kuivalla liinalla.



- Älä käytä alkoholia, liuottimia tai pinta-aktiivisia aineita.



- Älä suihkuta vettä tai puhdistusainetta suoraan laitteen päälle.

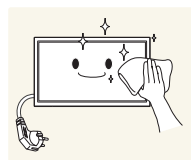

4 Kostuta pehmeä ja kuiva liina vedellä ja purista siitä ylimääräinen vesi pois ennen tuotteen ulkopinnan puhdistamista.

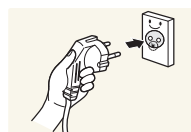

5 Kytke virtajohto tuotteeseen puhdistamisen jälkeen.

6 Käynnistä tuote ja tietokone.

Säilytys

Kiiltävien tuotteiden ominaisuuksista johtuen lähellä olevat ultraäänikostuttimet voivat aiheuttaa tuotteessa valkoisia tahroja.

— Ota yhteyttä Samsungin asiakaspalvelukeskukseen, jos tuote on puhdistettava sisältä (palvelusta peritään maksu).

Sähköturvallisuus

— Seuraavat kuvat ovat vain viitteellisiä. Tosielämän tilanteet voivat poiketa siitä, mitä kuvissa on esitetty.

Varoitus

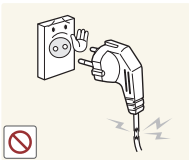

Älä käytä viallista virtajohtoa tai pistoketta tai löystynyttä pistorasiaa.

- Seurauksena voi olla sähköisku tai tulipalo.

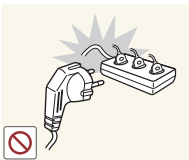

Älä kytke montaa laitetta yhteen pistorasiaan.

- Ylikuumentuneet pistorasiat voivat aiheuttaa tulipalon.

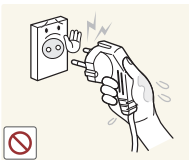

Älä kosketa virtapistoketta märin käsin. Muussa tapauksessa seurauksena voi olla sähköisku.

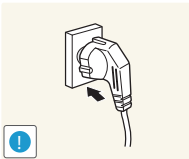

Työnnä virtajohdon pistoke kokonaan paikalleen, jotta se ei irtoa.

- Epävakaa liitäntä voi aiheuttaa tulipalon.

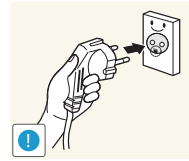

Kytke virtapistoke maadoitettuun pistorasiaan (koskee vain tyyppin 1 eristettyjä laitteita).

- Seurauksena voi olla sähköisku tai henkilövahinkoja.

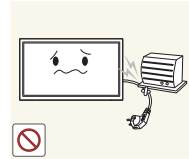

Älä taivuta tai vedä virtajohtoa voimakkaasti. Älä jätä virtajohtoa raskaan esineen alle.

- Johdon vioittuminen voi aiheuttaa tulipalon tai sähköiskun.



Älä aseta virtajohtoa tai laitetta lämmönlähteiden lähelle.

- Seurauksena voi olla tulipalo tai sähköisku.

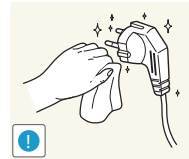

Pyyhi virtapistokkeen piikkien tai pistorasian ympärillä oleva pöly kuivalla liinalla.

- Seurauksena voi olla tulipalo.

Vaara

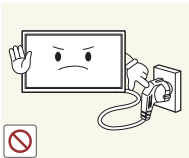

Älä irrota virtajohtoa, kun laite on käytössä.

- Laite voi vahingoittua sähköiskun seurauksena.

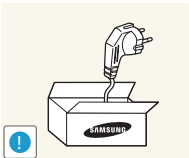

Käytä vain Samsungin toimittamaa virtajohtoa. Älä käytä virtajohtoa muiden laitteiden kanssa.

- Seurauksena voi olla tulipalo tai sähköisku.

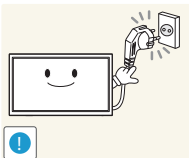

Pidä pistorasian ympäristö esteettömänä.

- Virtajohto on ongelmantapauksessa irrotettava pistorasiasta, jotta laitteen virransyöttö katkeaa.
- Huomaa, että ainoastaan kaukosäätimen virtapainiketta käytettäessä laite ei sammu kokonaan.

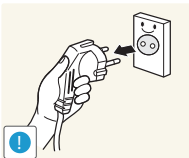

Irrota virtajohto pistorasiasta pitelemällä kiinni pistokkeesta.

- Seurauksena voi olla sähköisku tai tulipalo.

Asennus

Varoitus



Älä aseta kynttilöitä, hyönteiskarkottimia tai savukkeita laitteen päälle. Älä asenna laitetta lämmönlähteiden lähelle.

- Seurauksena voi olla tulipalo.

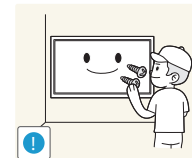

Jätä seinäkiinnikkeen asentaminen teknikon tehtäväksi.

- Epäpätevän henkilön suorittama asennus voi johtaa henkilövahinkoihin.
- Käytä vain hyväksyttyjä kaappeja.



Älä asenna laitetta huonosti tuuletettuihin tiloihin, kuten kirjahyllyyn tai komeroon.

- Sisäisen lämpötilan kasvaminen voi johtaa tulipaloon.

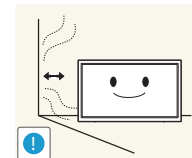

Asenna laite tuuletuksen varmistamiseksi vähintään 10 cm:n etäisyydelle seinästä.

- Sisäisen lämpötilan kasvaminen voi johtaa tulipaloon.

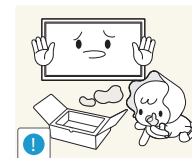

Pidä pakkausmuovit poissa lasten ulottuvilta.

- Lapset voivat tukehtua.



Älä asenna laitetta epävakaalle tai tärisevälle pinnalle (esimerkiksi epävakaalle hyllylle tai kaltevalle pinnalle).

- Laite voi pudota ja vahingoittaa ja/tai aiheuttaa henkilövahinkoja.
- Laitteen käyttäminen alueella, jolla on voimakasta värinää, voi vahingoittaa laitetta tai johtaa tulipaloon.

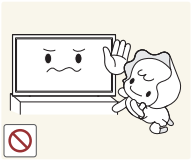

Älä asenna laitetta paikkaan, jossa nuoret lapset pääsevät siihen käsiksi.

- Laite voi pudota ja vahingoittaa lapsia.
- Laitteen etuosa on painava, joten asenna laite tasaiselle ja vakaalle pinnalle.



Ruokaöljy, kuten soiiaöljy, voi vahingoittaa laitetta tai muuttaa sen muotoa. Älä asenna laitetta keittiöön tai keittiön työtason lähelle.

Vaara

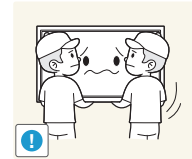

Älä pudota laitetta siirtämisen aikana.

- Seurauksena voi olla laitteen vioittuminen tai henkilövahinkoja.

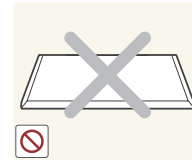

Älä aseta laitetta ylösalaisin.

- Näyttö voi vioittua.

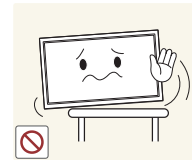

Kun asennat laitteen kaappiin tai hyllylle, varmista, että laitteen alareuna on niiden kanssa samassa tasossa.

- Laite voi pudota ja vahingoittua ja/tai aiheuttaa henkilövahinkoja.
- Asenna laite vain oikean kokosiin kaappeihin tai oikean kokoisille hyllyille.

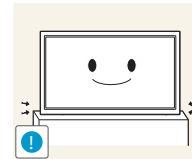

Laske laite varovasti.

- Seurauksena voi olla laitteen vioittuminen tai henkilövahinkoja.



Laitteen asentaminen epätavalliseen paikkaan (esimerkiksi paikkaan, jossa on paljon hienoa pölyä, kemiallisia aineita, ääriämpötiloja tai paljon kosteutta, tai paikkaan, jossa laite toimii jatkuvasti pitkän aikaa) voi merkittävästi heikentää laitteen suorituskykyä.

- Ota yhteyttä Samsungin asiakaspalvelukeskukseen, jos haluat asentaa laitteen tällaiseen paikkaan.

Käyttö

Varoitus

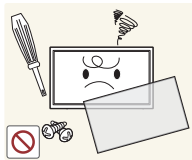

Laitteessa on korkea jännite. Älä koskaan pura, korjaa tai muuta laitetta itse.

- Seurauksena voi olla tulipalo tai sähköisku.
- Ota yhteyttä Samsungin asiakaspalvelukeskukseen, jos laite vaatii huoltoa.

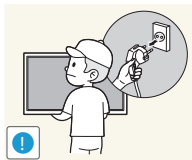

Jos haluat siirtää laitetta, irrota ensin sen kaikki johdot, virtajohto mukaan lukien.

- Muussa tapauksessa virtajohto voi vahingoittua ja seurauksena voi olla tulipalo tai sähköisku.

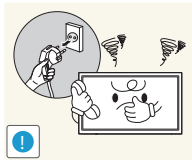

Jos laitteesta tulee epätavallista ääntä, palaneen hajua tai savua, irrota virtajohto välittömästi ja ota yhteyttä Samsungin asiakaspalvelukeskukseen.

- Seurauksena voi olla sähköisku tai tulipalo.

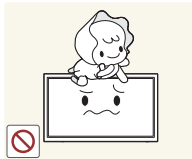

Älä anna lasten roikkoa laitteesta tai kiivetä sen päälle.

- Lapsesi voivat vahingoittua.



Jos laite putoaa tai sen kotelo vahingoittuu, sammuta laite virtakytkimestä ja irrota virtajohto. Ota sen jälkeen yhteyttä Samsungin asiakaspalvelukeskukseen.

- Jatkuva käyttö voi aiheuttaa tulipalon tai sähköiskun.



Älä jätä raskaita tai lasten pitämiä esineitä (esimerkiksi leluja tai makeisia) laitteen päälle.

- Laite tai raskaat esineet voivat pudota, kun lapset yrittävät tavoitella leluja tai makeisia, ja seurauksena voi olla vakavia henkilövahinkoja.

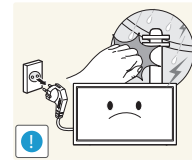

Katkaise laitteen virta ja irrota virtajohto salamoinnin tai ukkosmyrskyn aikana.

- Seurauksena voi olla tulipalo tai sähköisku.

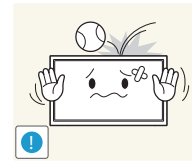

Älä pudota esineitä laitteen päälle tai kohdista siihen iskuja.

- Seurauksena voi olla tulipalo tai sähköisku.

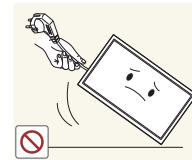

Älä siirrä laitetta vetämällä virtajohdosta tai muista kaapeleista.

- Johdon vahingoittuminen voi johtaa laitteen vioittumiseen, sähköiskuun tai tulipaloon.

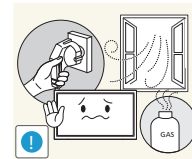

Vältä kaasuvuodon tapauksessa laitteen tai virtapistokkeen koskettamista. Tuuleta myös alue välittömästi.

- Kipinät voivat aiheuttaa räjähdysen tai tulipalon.

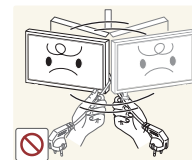

Älä nosta tai siirrä laitetta vetämällä virtajohdosta tai muista kaapeleista.

- Johdon vahingoittuminen voi johtaa laitteen vioittumiseen, sähköiskuun tai tulipaloon.

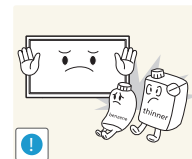

Älä käytä tai säilytä laitteen lähellä tulenarkoja suihkeita tai palavia aineita.

- Seurauksena voi olla räjähdys tai tulipalo.

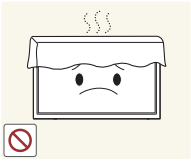

Varmista, että pöytäliinat tai verhot eivät tuki tuuletusaukkoja.

- Sisäisen lämpötilan kasvaminen voi johtaa tulipaloon.

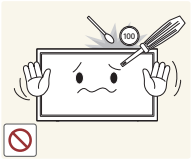

Älä aseta metalliesineitä (esimerkiksi syömäpuikkoja, kolikoita tai hiussolkia) tai herkästi syttyviä esineitä (esimerkiksi paperia tai tulitikkuja) laitteeseen (esimerkiksi sen tuuletusaukkoihin tai tulo- ja lähtöportteihin).

- Katkaise laitteen virta ja irrota virtajohto, jos laitteeseen pääsee vettä tai muita vieraita esineitä. Ota sen jälkeen yhteyttä Samsungin asiakaspalvelukeskukseen.
- Seurauksena voi olla laitteen vioittuminen, sähköisku tai tulipalo.



Älä aseta nesteitä sisältäviä esineitä (esimerkiksi maljakoita, ruukkuja tai pulloja) tai metalliesineitä laitteen päälle.

- Katkaise laitteen virta ja irrota virtajohto, jos laitteeseen pääsee vettä tai muita vieraita esineitä. Ota sen jälkeen yhteyttä Samsungin asiakaspalvelukeskukseen.
- Seurauksena voi olla laitteen vioittuminen, sähköisku tai tulipalo.
- Älä peitä laitteen tuuletusaukkoa. Laite ei ehkä toimi oikein mahdollisen ylikuumenemisen vuoksi.

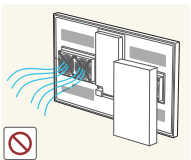

Vaara

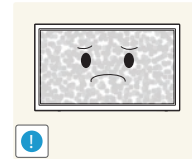

Jos jätät pysäytetyn kuvan näkyviin pitkäksi aikaa, näytölle saattaa muodostua jälkikuva tai viallisia kuvapisteitä.

- Ota virransäästötila tai liikkuva näytönsäästäjä käyttöön, jos et aio käyttää tuotetta pitkään aikaan.

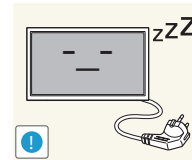

Irrota virtajohto pistorasiasta, jos et aio käyttää laitetta pitkään aikaan (esimerkiksi loman vuoksi).

- Pölyn kertyminen ja kuumeneminen voivat aiheuttaa tulipalon, sähköiskun tai sähkövuotoa.

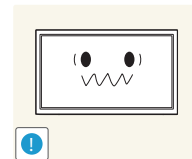

Käytä laitetta suositellulla tarkkuudella ja taajuudella.

- Näkösi voi heiketä.



Älä pitele tuotetta ylösalaisin tai siirrä sitä pitelemällä telineestä.

- Laite voi pudota ja vahingoittua tai aiheuttaa henkilövahinkoja.

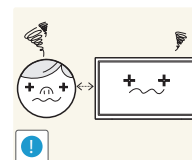

Näytön katseleminen liian läheltä pitkän aikaa voi heikentää näköä.

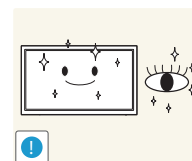

Lepuuta silmiäsi laitteen käytön aikana tunnin yli 5 minuutin ajan.

- Tämä vähentää silmien rasittumista.

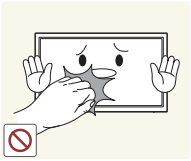

Älä kosketa näyttöä, jos laitteen virta on ollut kytkettynä pitkän aikaa, sillä näyttö kuumenee.

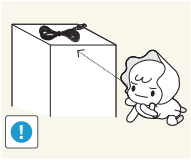

Pidä pienet lisätarvikkeet poissa lasten ulottuvilta.

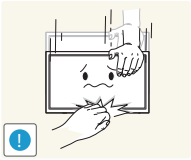

Ole varovainen, kun säädät laitteen katselukulmaa tai telineen korkeutta.

- Kättesi tai sormesi voi juuttua ja vahingoittua.
- Liiallinen kallistaminen voi johtaa laitteen putoamiseen ja henkilövahinkoihin.



Älä aseta raskaita esineitä laitteen päälle.

- Seurauksena voi olla laitteen vioittuminen tai henkilövahinkoja.



Älä säädä äänenvoimakkuutta liian lujalle, kun käytät korvakuulokkeita.

- Liian korkea äänenvoimakkuus voi vahingoittaa kuuloa.

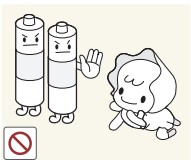

Valvo, etteivät lapset laita kaukosäätimen paristoa suuhunsa, kun vaihdat pariston. Laita patteri paikkaan, jossa se ei ole lasten ulottuvilla.

- Ota heti yhteyttä lääkäriin, jos lapsella on ollut paristo suussa.

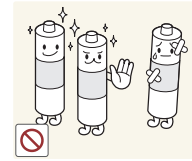

Kun vaihdat pariston, varmista, että asennat sen paikalleen navat oikein päin (+, -).

- Väärinpäin asennettu paristo saattaa vaurioitua tai aiheuttaa tulipalon, henkilövahinkoja tai paristosta voi vuotaa laitetta vaurioittavaa nestettä.

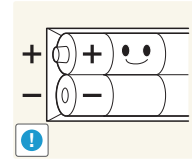

Käytä ainoastaan tuotteelle tarkoitettuja standardiparistoja. Älä käytä uutta ja käytettyä paristoa samanaikaisesti.

- Muussa tapauksessa paristo saattaa vaurioitua tai aiheuttaa tulipalon, henkilövahinkoja tai paristosta voi vuotaa tuotetta vaurioittavaa nestettä.

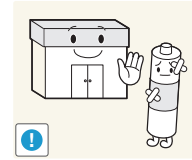

Paristot (myös ladattavat paristot) on toimitettava kierrätettäviksi, niitä ei saa hävittää tavallisen jätteen mukana. Kuluttaja on velvollinen toimittamaan käytetyt paristot kierrätettäviksi.

- Käytetyt paristot voi viedä paikalliseen paristonkeräyspisteeseen tai liikkeeseen, jossa myydään samantyyppisiä paristoja.

Luku 02

Valmistelut

Osien tarkistaminen

Osat

- Jos pakkauksesta puuttuu jokin osa, ota yhteyttä siihen jälleenmyyjään, jolta ostit laitteen.
- Osat voivat olla erilaisia kuin kuvissa.

— Osat voivat olla erilaisia eri alueilla.

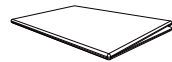

Pika-asetusopas



Takuukortti
(Ei saatavilla joillain alueilla)

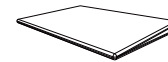

Säädösopas

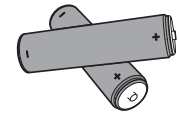

Paristot
(Ei saatavilla joillain alueilla)



Kaukosäädin

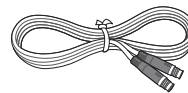

MAIN POWER -johto
(Musta)

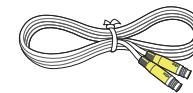

BLU POWER -johto
(Keltainen)

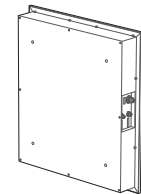

Verkkosovitin

Laitteen osat

VALOTUNNISTIN & KAUKOSÄÄTIMEN ANTURI



— Osien väri ja muoto voivat olla erilaisia kuin tässä näytettyjen osien. Teknisiä ominaisuuksia voidaan muuttaa laadun parantamiseksi ilman erillistä ilmoitusta.

| Laitteen osat | Kuvaus |
|----------------------|---|
| KAUKOSÄÄTIMEN ANTURI | Suuntaa kaukosäädin laitteen etuosassa olevaa tunnistinta kohti ja suorita haluamasi toiminto painamalla sitä vastaavaa kaukosäätimen painiketta. — Jos muita näyttölaitteita käytetään samoissa tiloissa kuin kaukosäädintä, säätimellä saatetaan vahingossa hallita muita laitteita. |
| VALOTUNNISTIN | Tunnistaa valitun näytön ympäristövalaistuksen voimakkuuden ja säätää näytön kirkkautta automaattisesti. |

Käytä kaukosäädintä 7–10 metrin etäisyydellä laitteessa olevasta anturista ja pidä säädintä enintään 30° asteen kulmassa vasempaan tai oikeaan.

- Pidä käytetyt paristot poissa lasten ulottuvilta ja kierrätä ne.
- Älä käytä uutta ja vanhaa paristoa samanaikaisesti. Vaihda molemmat paristot yhtä aikaa.
- Irrota paristot, jos kaukosäädintä ei käytetä pitkään aikaan.

Kääntöpuoli

— Osien väri ja muoto voivat olla erilaisia kuin tässä näytettyjen osien. Teknisiä ominaisuuksia voidaan muuttaa laadun parantamiseksi ilman erillistä ilmoitusta.

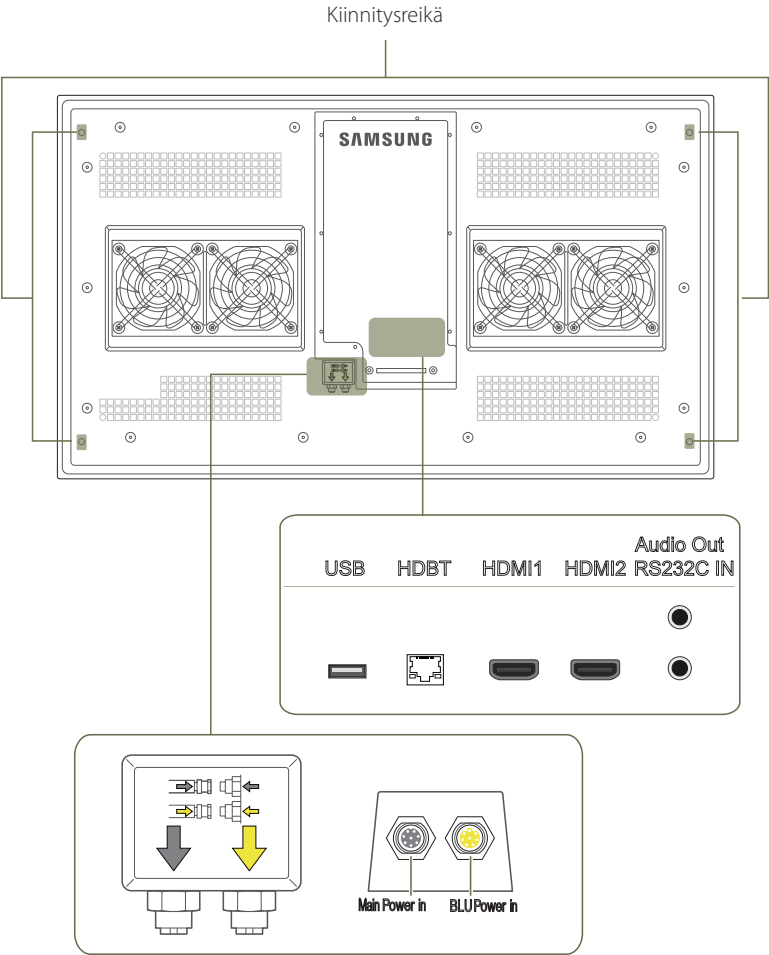

| Liitäntä | Kuvaus |
|-----------------------------|---|
| USB | USB-muistilaitteen liitäntä |
| HDBT | <ul style="list-style-type: none">– Lähettää HDMI-signaalin yhdistettyyn lähiverkkokaapeliin HDBaseT-lähettimen avulla.– Liitäntä MDC:hen lähiverkkokaapelilla |
| HDMI 1, HDMI2 | Yhdistäminen lähelaitteeseen HDMI-kaapelin avulla |
| Audio Out | Liitäntä lähelaitteen äänentoistoon. |
| RS232C IN | Liitäntä MDC:hen RS232C-kaapelilla |
| MAIN POWER IN (Musta) | Liitäntä verkkosovittimeen MAIN POWER -johdolla |
| BLU POWER IN (Keltainen) | Liitäntä verkkosovittimeen BLU POWER -johdolla |

Verkkosovitin

— Osien väri ja muoto voivat olla erilaisia kuin tässä näytettyjen osien. Teknisiä ominaisuuksia voidaan muuttaa laadun parantamiseksi ilman erillistä ilmoitusta.

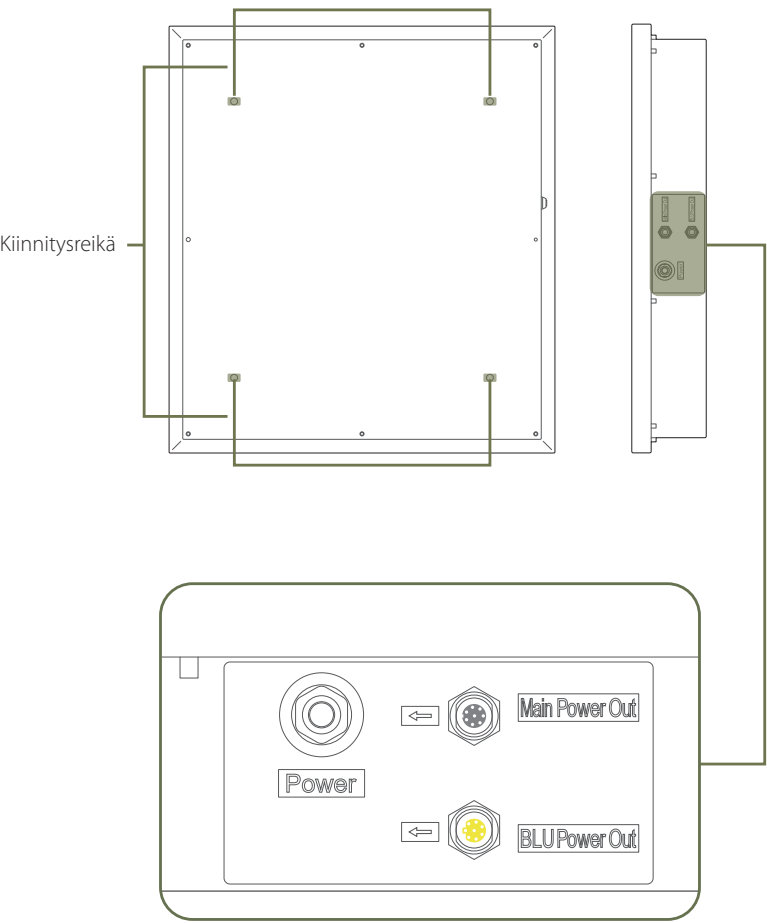

| Liitäntä | Kuvaus |
|----------------|---|
| Power | Virtajohdon liitäntä. |
| Main Power Out | Liitä MAIN POWER -johtoon virran syöttämiseksi laitteen emolevyllle. |
| BLU Power Out | Liitäntä BLU POWER -johtoon virran syöttämiseksi laitteen LED-taustavalolle |

— Kytke kaapelit väreiltään vastaaviin portteihin. Varmista, että verkkosovittimen ja kaapelien nuolten suunnat vastaavat toisiaan.

Kaukosäädin

— Jos muita näyttölaitteita käytetään samoissa tiloissa kuin kaukosäädintä, säätimellä saatetaan vahingossa hallita muita laitteita.

— Laite ei tue alla olevassa kuvassa olevaa painiketta, jolla ei ole kuvausta.

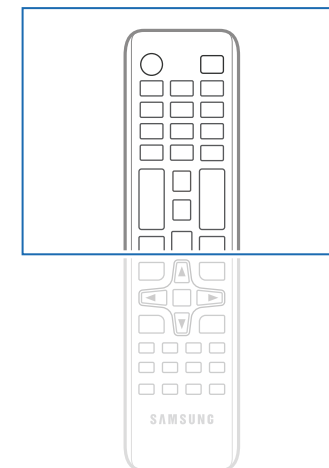
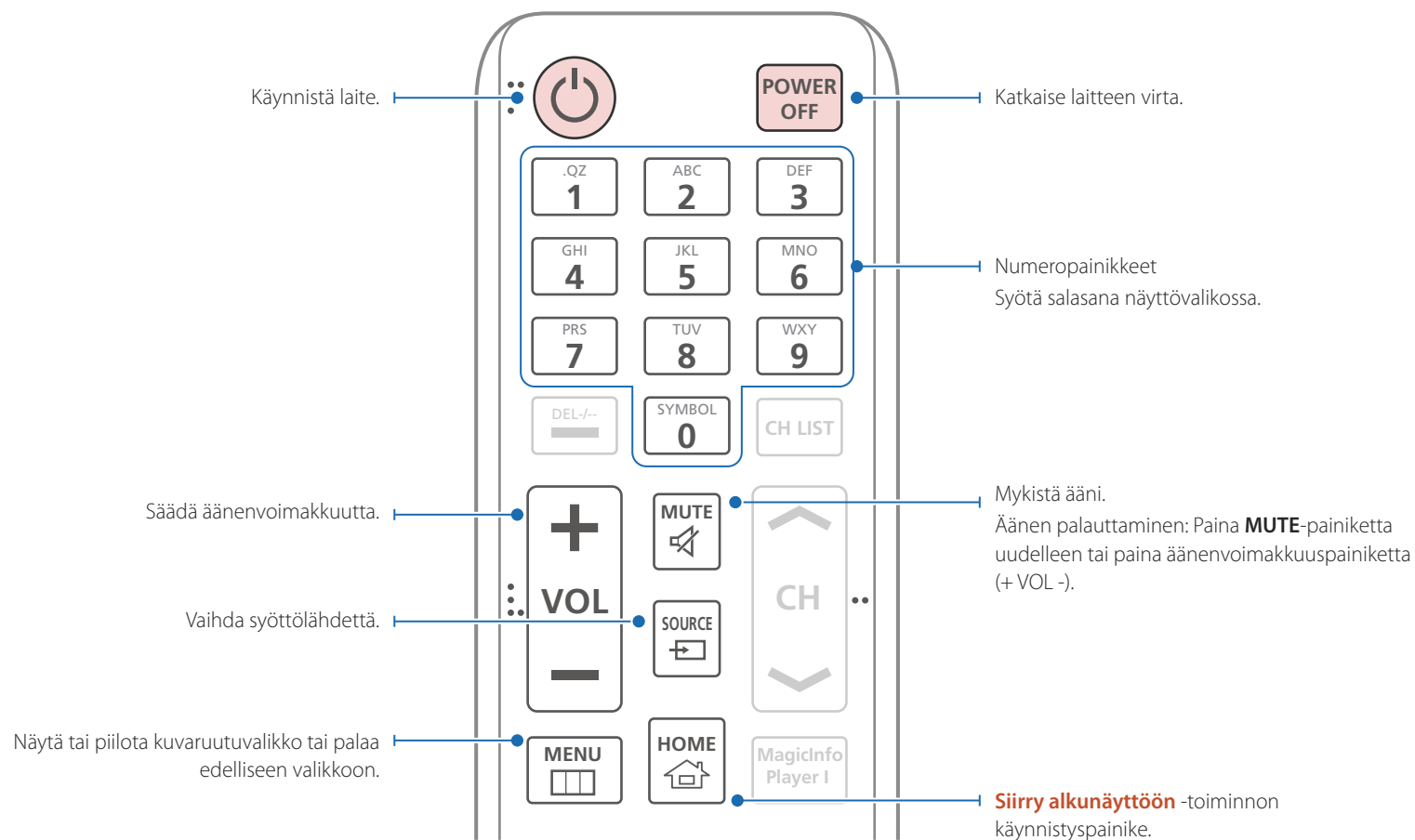

- Kaukosäätimen painikkeiden toiminnot saattavat olla erilaisia eri laitteissa.
- Irrota paristot, jos kaukosäädintä ei käytetä pitkään aikaan.

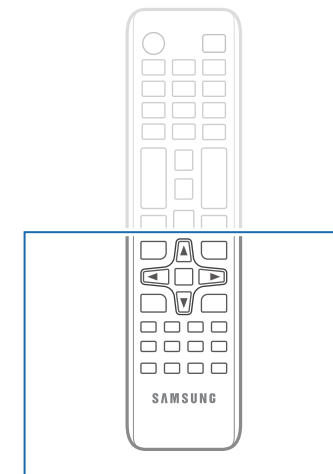
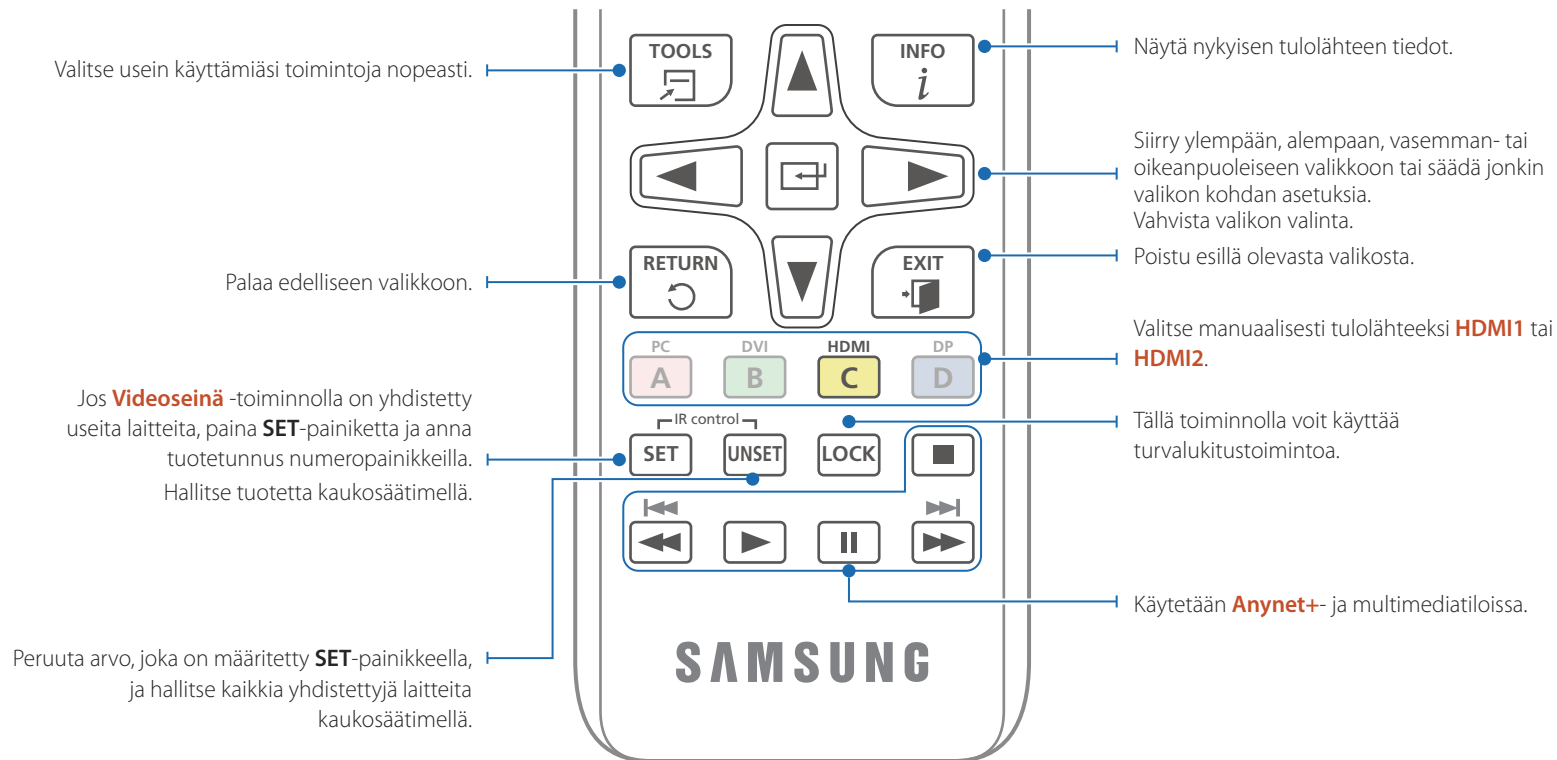

– Kaukosäätimen painikkeiden toiminnot saattavat olla erilaisia eri laitteissa.

Paristojen asettaminen kaukosäätimeen

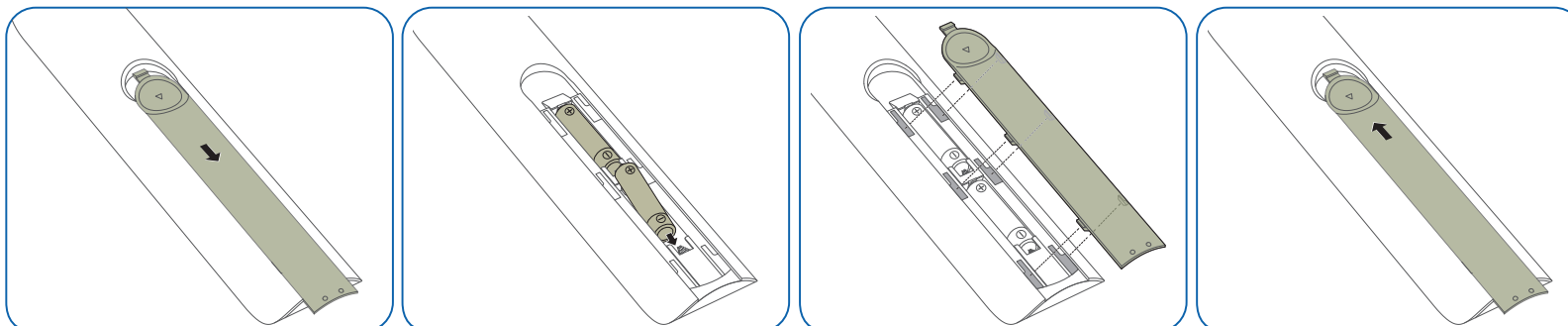

Ennen laitteen asentamista (asennusopas)

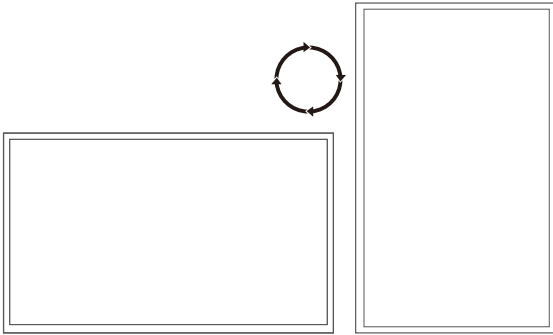

Vahinkojen välttämiseksi tämä laite on aina kiinnitettävä tukevasti lattiaan tai seinään asennusohjeiden mukaisesti.

- Varmista, että valtuutettu asennusyritys asentaa seinätelineen.
- Muussa tapauksessa se voi pudota ja aiheuttaa henkilövahinkoja.
- Muista asentaa tuote määritettyyn seinätelineeseen.

Vaihtaminen pysty- ja vaakatilán välillä

— Saat lisätietoja Samsungin asiakaspalvelusta.

- Jos haluat käyttää laitetta pystysuunnassa, kierrä sitä vastapäivään.

Ilmanvaihto

Asennus pystysuoralle seinälle

A Vähintään 50 mm

B Ympäristön lämpötila: alle 50 °C

- Kun asennat laitteen pystysuoralle seinälle, jätä vähintään 50 mm tilaa laitteen ja seinän väliin laitteen ilmanvaihtoa varten. Varmista, että ympäristön A lämpötila pysyy alle 50 °C:ssa.

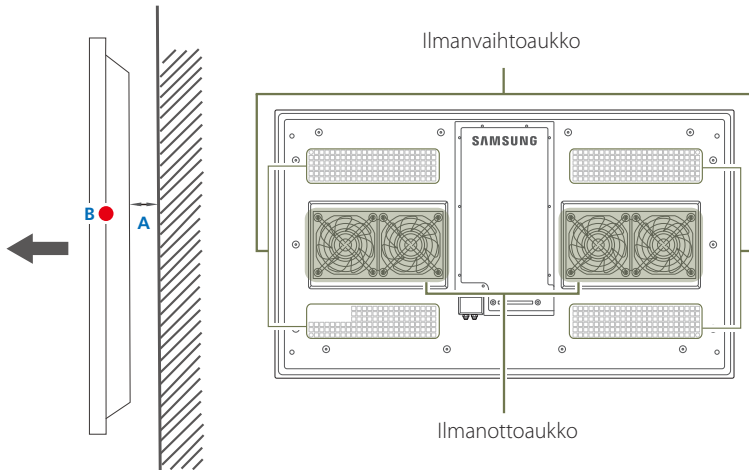

Kuva 1.1 Näkymä sivulta

Asennus seinäsyvennykseen

— Saat lisätietoja Samsungin asiakaspalvelusta.

Näkymä ylhäältä

A Vähintään 50 mm

B Vähintään 50 mm

C Ympäristön lämpötila: alle 50 °C

— Kun asennat laitteen seinäsyvennykseen, jätä vähintään yllä mainitun verran tilaa laitteen ja seinän väliin laitteen ilmanvaihtoa varten. Varmista, että ympäristön lämpötila pysyy alle 50 °C:ssa.

— Kun asennat verkkosovittimen laitteen lähelle, varmista, että niiden väliin jää vähintään 50 mm tilaa.

— Kotelon asennukseen liittyvät varoitukset

— Älä peitä ilmanvaihtoaukkoa (A).

— Älä peitä ilmanottoaukon tuuletinta (B).
Varmista, että tuuletusaukko on suurempi kuin tuuletin.

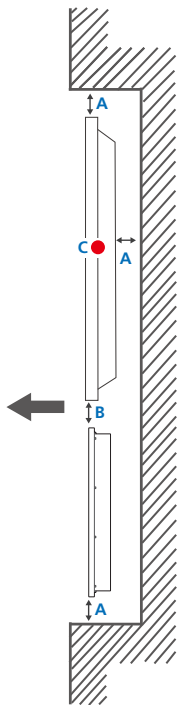

Kuva 1.2.1 Näkymä sivulta

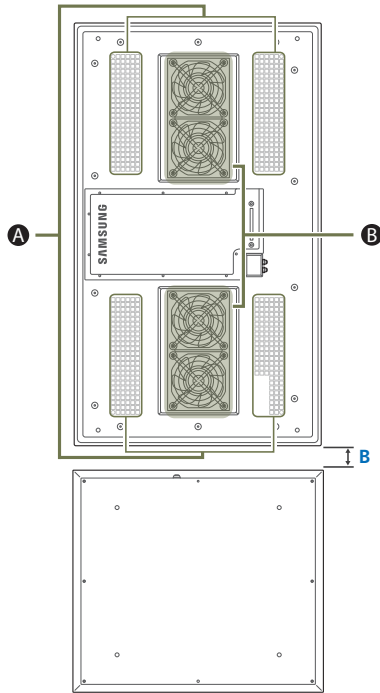

Kuva 1.2.2 Näkymä takaa

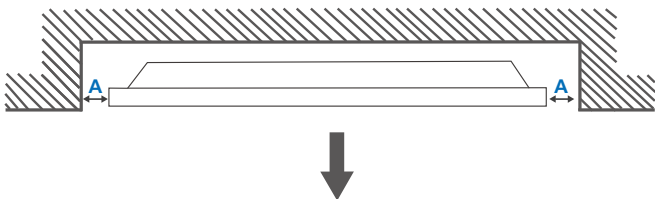

Kuva 1.3 Näkymä ylhäältä

— Piirroksset eivät välttämättä ole oikeassa mittasuhteessa. Mittoja voidaan muuttaa ilman erillistä ilmoitusta.
Tarkista mitat ennen tuotteen asentamista. Paino- tai tulostusteknisistä virheistä ei vastata.

Mitat

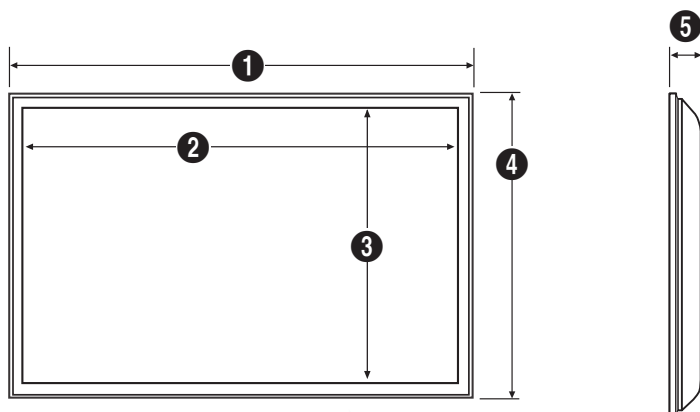

Mittayksikkö: mm

| Mallin nimi | 1 | 2 | 3 | 4 | 5 |
|-------------|--------|--------|-------|-------|------|
| OH46D | 1069,0 | 1019,2 | 573,8 | 623,6 | 90,3 |
| OH55D | 1260,6 | 1210,6 | 681,4 | 731,4 | 90,3 |

Verkkosovittimen mitat

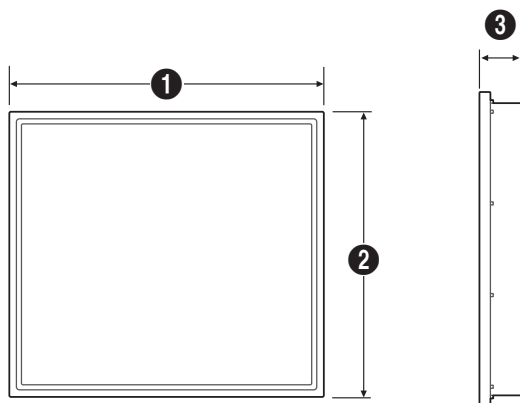

Mittayksikkö: mm

| 1 | 2 | 3 |
|-------|-------|------|
| 623,5 | 564,9 | 90,0 |

Seinätelineen ominaisuudet

- Asenna seinäteline kiinteälle seinälle kohtisuorassa lattiaan nähden. Jos tuote asennetaan vinolle seinälle, tuote voi pudota ja aiheuttaa vakavia henkilövahinkoja. Pyydä jälleenmyyjältä lisätietoja ennen seinätelineen kiinnittämistä esimerkiksi kipsilevyseinään.
- Älä käytä seinätelinettä, joka voi kallistua.
- Älä ylikiristä ruuveja. Se voi vaurioittaa tuotetta tai aiheuttaa tuotteen putoamisen ja henkilövahinkoja. Samsung ei vastaa tällaisista onnettomuuksista.
- Älä pidä laitteen virtaa kytkettynä seinätelineen asennuksen aikana. Tuloksena voi olla sähköisku ja henkilövahinkoja.

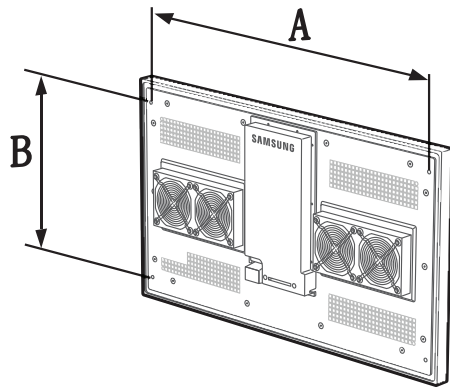

Mittayksikkö: mm

| Mallin nimi | Ruuvireikien koko (A * B) millimetreinä | Vakioruuvi |
|---------------|--|------------|
| OH46D | 989,0 x 503,6 | M8, L14 |
| OH55D | 1180,6 x 611,4 | M8, L14 |
| Verkkosovitin | 400,0 x 400,0 | M8, L14 |

Verkkosovitin

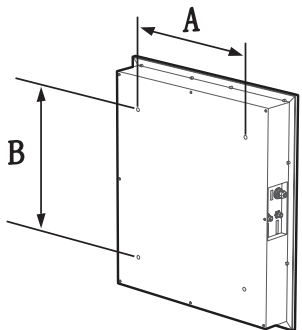

Luku 03

Lähdelaitteen kytkeminen ja käyttö

Ennen kytkemistä

Muistettava ennen kytkentää

- Ennen kuin kytket lähdelaitteen, lue sen mukana tuleva käyttöopas.
Eri lähdelaitteissa voi olla eri määrä liitäntöjä ja ne voivat sijaita eri paikoissa.
- Älä kytke virtajohtoa seinään, ennen kuin kaikki muut kytkennät on tehty.
Virtajohdon kytkeminen muita kytkentöjä tehtäessä voi vaurioittaa laitetta.
- Tarkista kytkettävän laitteen takaosasta, millaisia liitäntöjä laitteessa on.

Ennen johtojen liittämistä

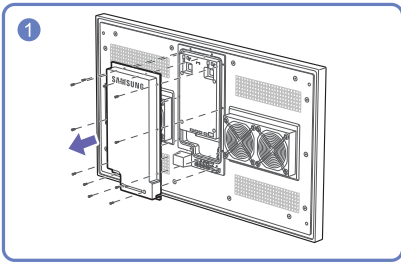
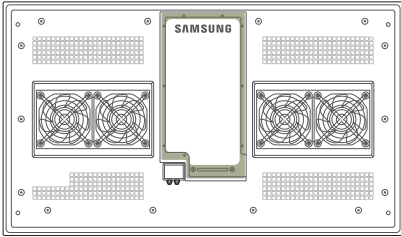

Irrota ruuvit ja poista sitten kansi.

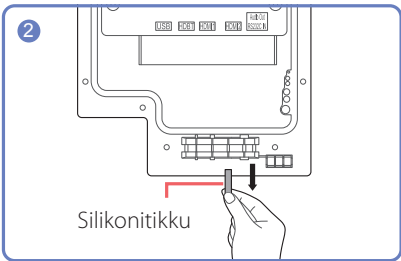

Poista paksuudeltaan liitettävää johtoa vastaava silikonitikku.

Erikokoiset reiät ja niitä vastaavat johtojen paksuudet:

7 Ø reikä x 1: Aseta 7 Ø johto

5,5 Ø reikä x 3: Aseta 5,5 Ø johto

3 Ø reikä x 2: Aseta 3 Ø johto

— Jos kaapelin paksuus on aukon läpimittaa pienempi, tiivistä aukko silikonilla vesitiiviiksi kaapelin asettamisen jälkeen.

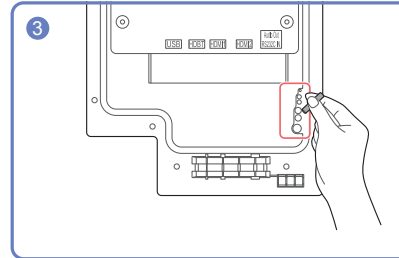

Aseta irrotettu silikonitikku merkitylle alueelle ja säilytä sitä siellä, jotta se ei pääse katoamaan.

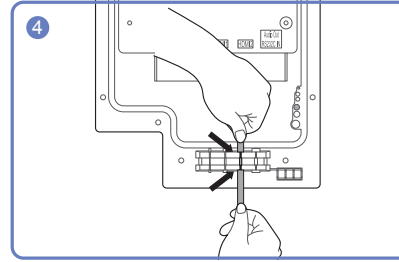

Aseta oikea johto reikään, josta silikonitikku irrotettiin.

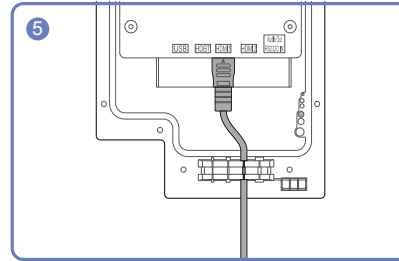

Johto on liitettävä kuvassa näkyvällä tavalla.

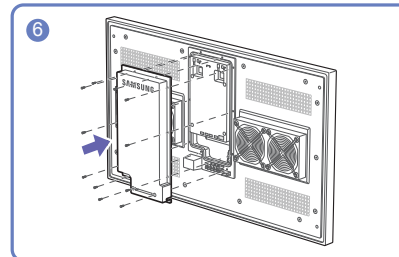

Sulje kansi ja kiristä sitten ruuvit.

— Kun kaikki johdot on liitetty, muista sulkea kansi ja kiristää ruuvit, jotta laite on vesitiivis.

Kytkeminen tietokoneeseen

- Älä kytke virtajohtoa, ennen kuin olet kytkenyt kaikki muut kaapelit. Varmista, että kytket lähdelaitteen ennen virtajohdon kytkemistä.
- Tietokoneen voi kytkeä laitteeseen monella eri tavalla. Valitse käyttämällesi tietokoneelle sopiva kytkentätapa.

— Kytkentään käytettävät osat voivat olla erilaisia eri laitteissa.

— Kytke **AUDIO OUT** -porttiin ulkoinen äänilähde laite äänen ottamiseksi käyttöön.

Kytkeminen HDMI-DVI-kaapelilla

Kun olet yhdistänyt tietokoneen HDMI-DVI-kaapelilla laitteeseen, määritä asetukset alla kuvatulla tavalla, jotta tietokoneesta tuleva kuva ja ääni otetaan käyttöön.

- **Kuva** → valitse kunkin näytön asetukseksi **Kuvatila** -kohdassa **Teksti**.
- **Järjestelmä** → **Yleiset** → valitse **HDMI Hot Plug** -asetukseksi **Ei käytössä**

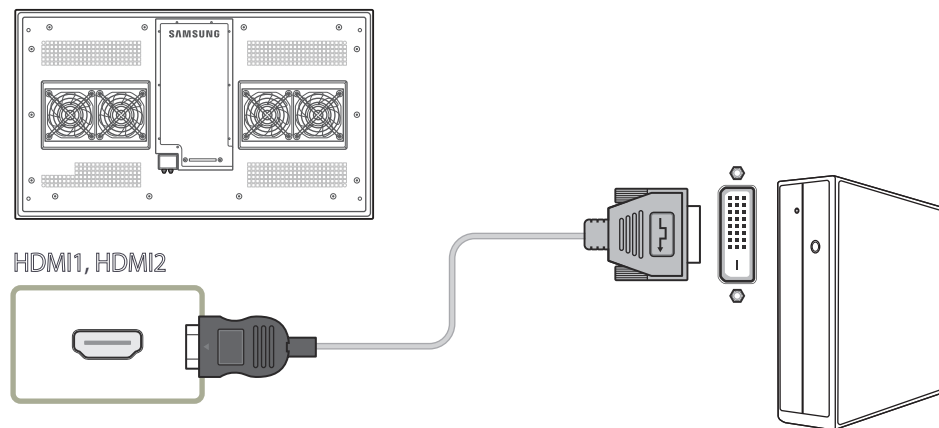

Kytkeminen HDMI-kaapelilla

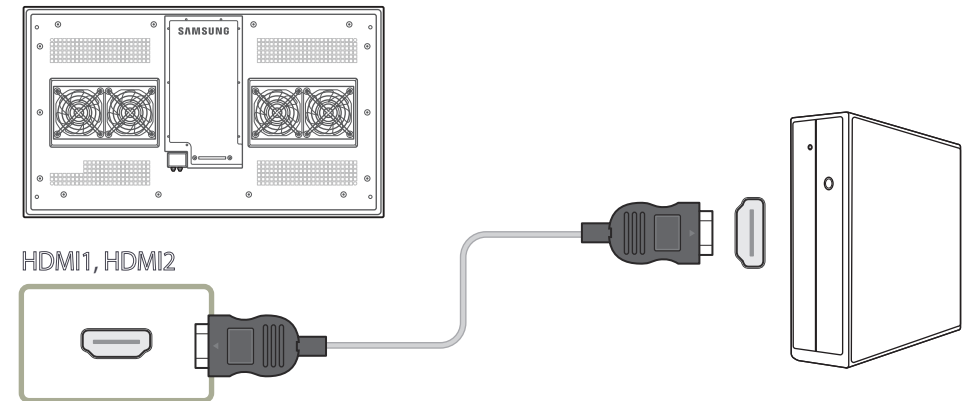

Kytkeminen videolaitteeseen

- Älä kytke virtajohtoa, ennen kuin olet kytkenyt kaikki muut kaapelit. Varmista, että kytket lähdelaitteen ennen virtajohdon kytkemistä.
- Voit kytkeä laitteeseen videolaitteen tähän tarkoitukseen varatulla johdolla.
 - Kytchentään käytettävät osat voivat olla erilaisia eri laitteissa.
 - Vaihda lähde painamalla kaukosäätimen **SOURCE**-painiketta.
 - Kytke **AUDIO OUT** -porttiin ulkoinen äänilähdelaitte äänen ottamiseksi käyttöön.

Kytkeminen HDMI-DVI-kaapelilla

- Ääni ei ole käytettävissä, jos laite on kytketty videolaitteeseen HDMI-DVI-kaapelilla. Voit ratkaista ongelman kytkemällä lisäksi äänikaapelin molempien laitteiden ääniliitännöihin.
- Kun olet yhdistänyt videolaitteen HDMI-DVI-kaapelilla laitteeseen, määritä asetukset alla kuvatulla tavalla, jotta videolaitteesta tuleva kuva ja ääni otetaan käyttöön.
 - **Kuva** → valitse kunkin näytön asetukseksi **Kuvatila** -kohdassa **Teksti**.
 - **Järjestelmä** → **Yleiset** → valitse **HDMI Hot Plug** -asetukseksi **Ei käytössä**
- Seuraavia tarkkuuksia tuetaan: 1080p (50/60 Hz), 720p (50/60 Hz), 480p ja 576p.

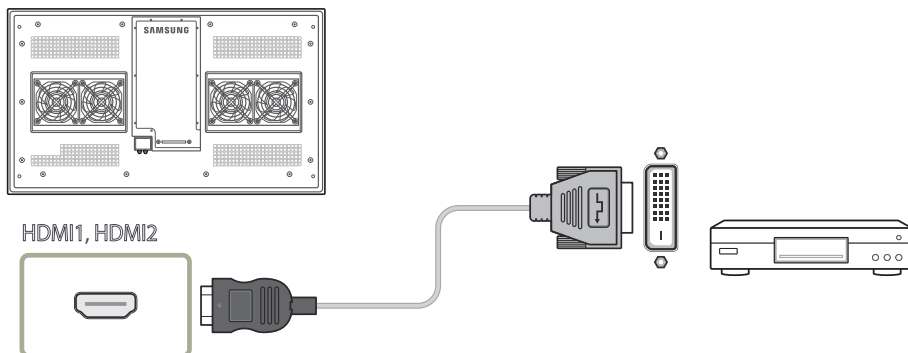

Kytkeminen HDMI-kaapelilla

HDMI-kaapelilla tai HDMI-DVI-kaapelilla (enintään 1080p)

- Kuvan ja äänen laatu on parempi, kun tuote kytketään digitaaliseen laitteeseen HDMI-kaapelilla.
- HDMI-kaapeli tukee digitaalisia video- ja äänisignaaleja, eikä äänikaapelia tarvita.
 - Jos tuote kytketään digitaaliseen laitteeseen, joka ei tue HDMI-lähtöä, käytä HDMI-DVI- ja äänikaapeleita.
- Kuva ei ehkä näy oikein (tai ollenkaan) tai ääntä ei kuulu, jos tuotteeseen on kytketty ulkoinen laite, joka käyttää HDMI-tilan vanhaa versiota. Kysy tällaisessa tilanteessa ulkoisen laitteen valmistajalta HDMI-versio ja pyydä päivitystä, jos versio on vanhentunut.
- Muista käyttää HDMI-kaapelia, jonka paksuus on enintään 14 mm.
- Muista ostaa sertifioitu HDMI-kaapeli. Muutoin kuva ei ehkä näy tai yhteysvirhe saattaa ilmetä.
- Tavallista nopeaa HDMI-kaapelia tai Ethernet-toiminnolla varustettua kaapelia suositellaan. Tämä tuote ei tue Ethernet-toimintoa HDMI:n kautta.

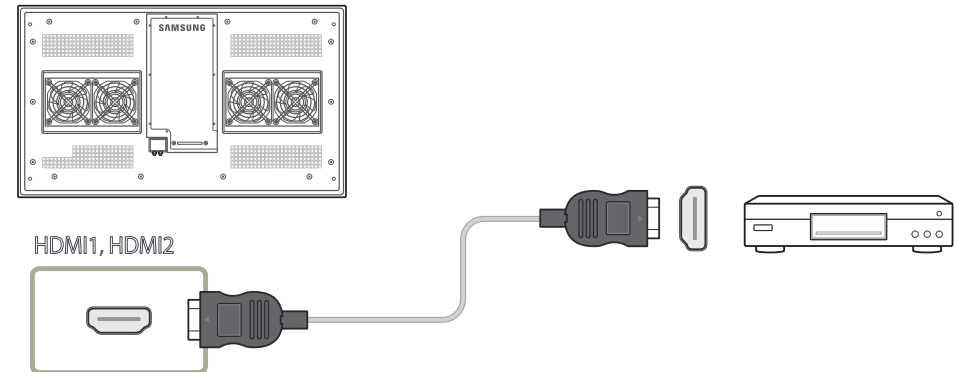

HDBase-T:n liittäminen

— Kytkeään käytettävät osat voivat olla erilaisia eri laitteissa.

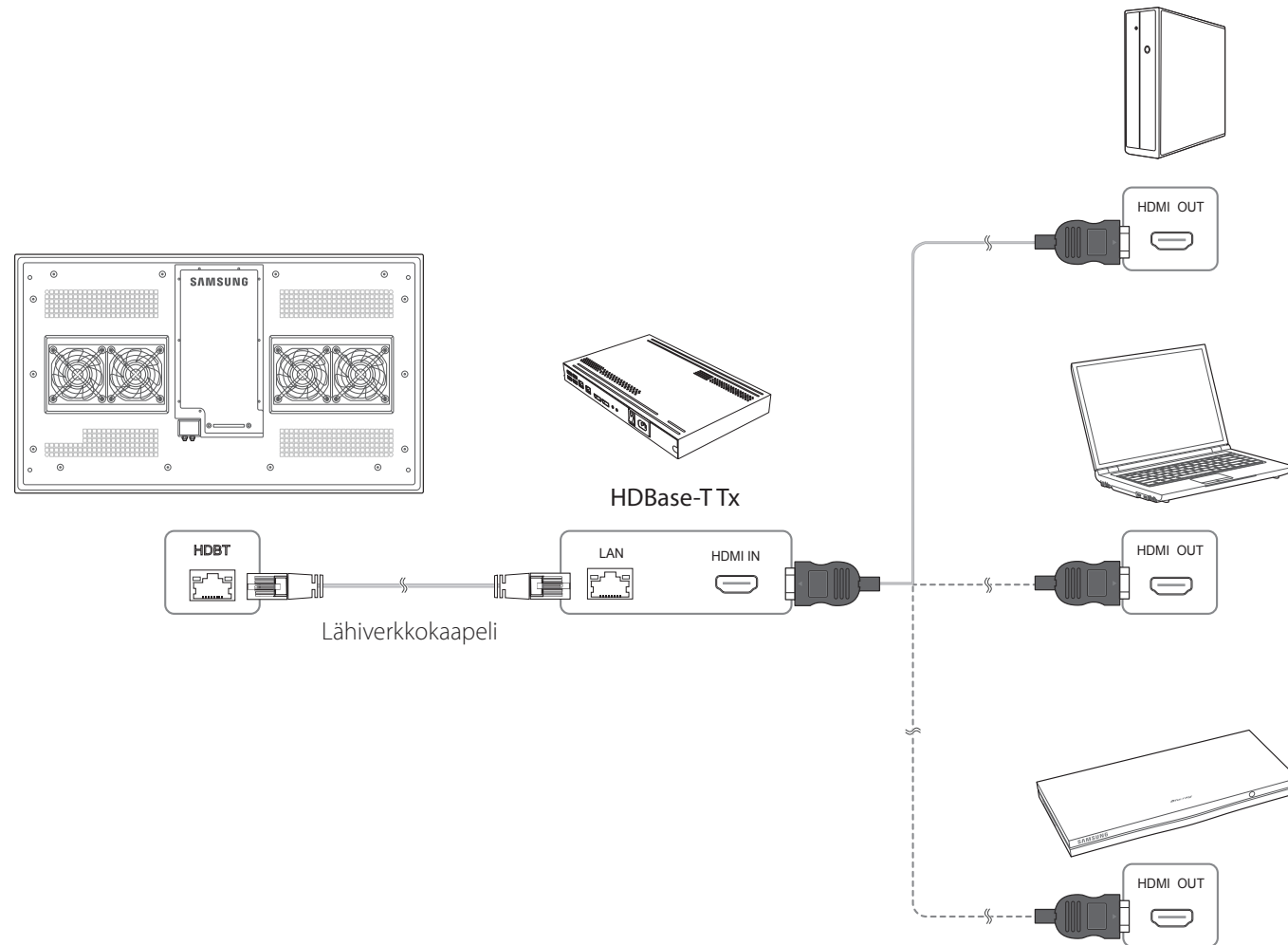

Kytkeminen äänijärjestelmään

— Kytkentään käytettävät osat voivat olla erilaisia eri laitteissa.

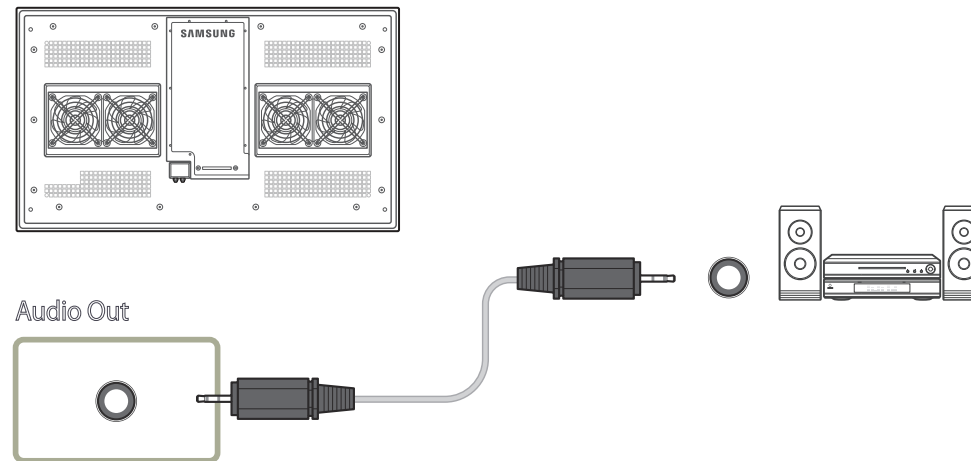

Verkkosovittimen liittäminen

— Kytetään käytettävät osat voivat olla erilaisia eri laitteissa.

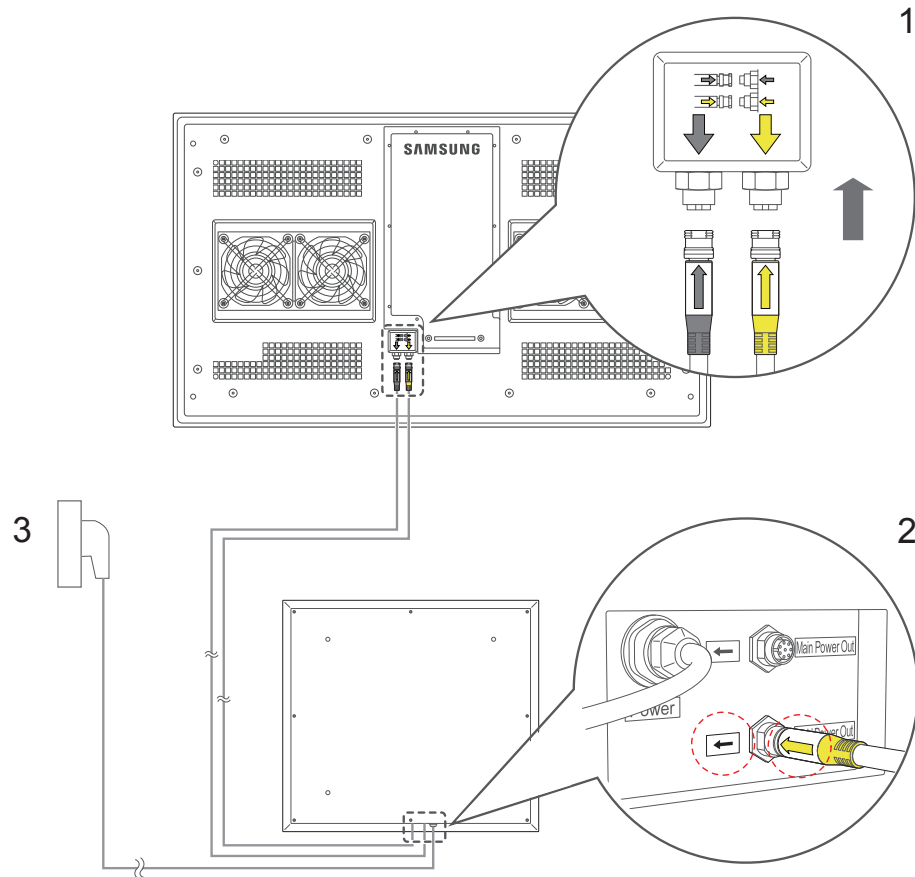

1 Liitä johdot laitteen Main Power in -liitäntään ja BLU Power in -liitäntään.

2 Liitä liitettyjen johtojen toiset päät vastaavasti verkkosovittimen Main Power Out -liitäntään ja BLU Power Out -liitäntään.

3 Liitä virtalähde virtajohdolla verkkosovittimeen.

— Kytke kaapelit väreiltään vastaaviin portteihin. Varmista, että verkkosovittimen ja kaapelien nuolten suunnat vastaavat toisiaan.

— Kun asennat verkkosovittimen pystyasentoon, varmista, että verkkosovittimen virtapistoke on alaspäin.

Tulolähteen vaihtaminen

Lähde

SOURCE → Lähde

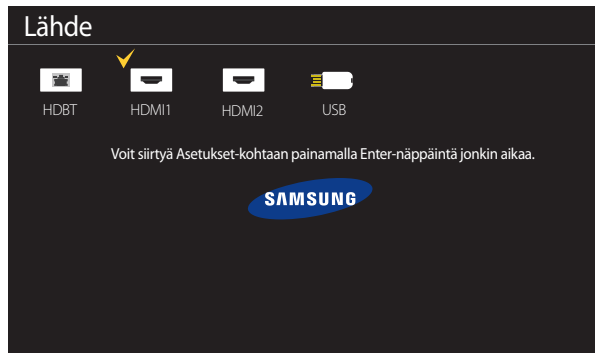

– Näytetty kuva saattaa vaihdella mallista riippuen.

Voit valita eri lähteitä ja muuttaa lähdelaitteiden nimiä kohdassa **Lähde**.

Voit tuoda laitteeseen kytketyn lähdelaitteen näytön näkyviin. Tuo valitsemasi lähteen näyttö näkyviin valitsemalla lähdeluettelosta jokin lähde.

- Syöttölähteen voi myös vaihtaa kaukosäätimen **SOURCE**-painikkeella.
- Näyttö ei välttämättä näy oikein, jos valitset väärän lähteen sille lähdelaitteelle, johon haluat siirtyä.
- Voit tarkastella yhdistettyjen lähdelaitteiden tietoja painamalla **Lähde**-sivulla olevaa **TOOLS**-painiketta.

Nimen muokkaus

SOURCE → Lähde → TOOLS → Nimen muokkaus → ENTER

Mukauta kytketyn ulkoisen laitteen nimi.

- Luettelo voi sisältää seuraavat lähdelaitteet. Luettelossa olevat **Lähde**-laitteet vaihtelevat valitun lähteen mukaan.
PC / Kaapelipääte / Satelliittipääte / PVR-sovitin / Peli / Blu-ray / DVD / Videonauhuri / AV-vastaanotin / Videokamera / DVI PC / DVI-laitteet / TV / IPTV / HD DVD / DMA

Tiedot

SOURCE → Lähde → TOOLS → Tiedot → ENTER

Valitun ulkoisen laitteen yksityiskohtaisten tietojen tarkasteleminen.

Luku 04

MDC:n käyttö

Multiple display control "MDC" on sovellus, jonka avulla tietokoneelta voi helposti hallita useita näyttöjä samanaikaisesti. Lisätietoja MDC-ohjelman käytöstä saat Ohjeesta ohjelman asentamisen jälkeen. MDC-ohjelma voidaan ladata sivustosta.

MDC-ohjelman asennus ja asennuksen poisto

Asennus

— MDC:n asennukseen voivat vaikuttaa sellaiset tekijät kuten käytettävä videokortti, emolevy tai verkon tila.

- 1 Napsauta **MDC Unified** -asennusohjelmaa.
- 2 Valitse kieli asennusta varten. Valitse seuraavaksi **"OK"**.
- 3 Kun **"Welcome to the InstallShield Wizard for MDC_Unified"** -ruutu tulee näkyviin, valitse **"Next"**.
- 4 Valitse näyttöön tulevasta **"License Agreement"** -ikkunasta **"I accept the terms in the license agreement"** ja sitten **"Next"**.
- 5 Anna kaikki **"Customer Information"** -ikkunassa pyydetyt tiedot ja napsauta **"Next"**.
- 6 Valitse ikkunasta **"Destination Folder"** ohjelman asennukseen käytettävä tiedostopolku ja napsauta **"Next"**.

— Jos tiedostopolkua ei määritellä, ohjelma asennetaan oletuspolkuun.

- 7 Tarkista ikkunasta **"Ready to Install the Program"** ohjelman asennukseen käytettävä tiedostopolku ja napsauta **"Install"**.
- 8 Asennuksen edistyminen näkyy näytöllä.
- 9 Napsauta **"InstallShield Wizard Complete"** -ikkunan kohtaa **"Finish"**.
 - Jos haluat käynnistää MDC-ohjelman välittömästi, valitse **"Launch MDC Unified"** ja napsauta **"Finish"**.
- 10 **MDC Unified** -pikakuvake ilmestyy työpöydälle asennuksen jälkeen.
 - MDC:n käynnistyskuvake ei välttämättä ilmesty näkyviin tietokonejärjestelmästä tai laitteen ominaisuuksista riippuen.
 - Jos käynnistyskuvaketta ei näy, paina F5-painiketta.

Asennuksen poisto

- 1 Valitse **Käynnistä**-valikosta **Asetukset > Ohjauspaneeli** ja napsauta kohtaa **Lisää tai poista ohjelmia** kaksi kertaa.
- 2 Valitse luettelosta **MDC Unified** ja napsauta **Muuta tai poista**.

Yhteyden muodostaminen MDC:hen

MDC:n käyttö RS-232C-kaapelilla (sarjatiedonsiirtostandardien mukaisesti)

RS-232C-sarjakaapeli on kytkettävä tietokoneen ja näytön sarjaportteihin.

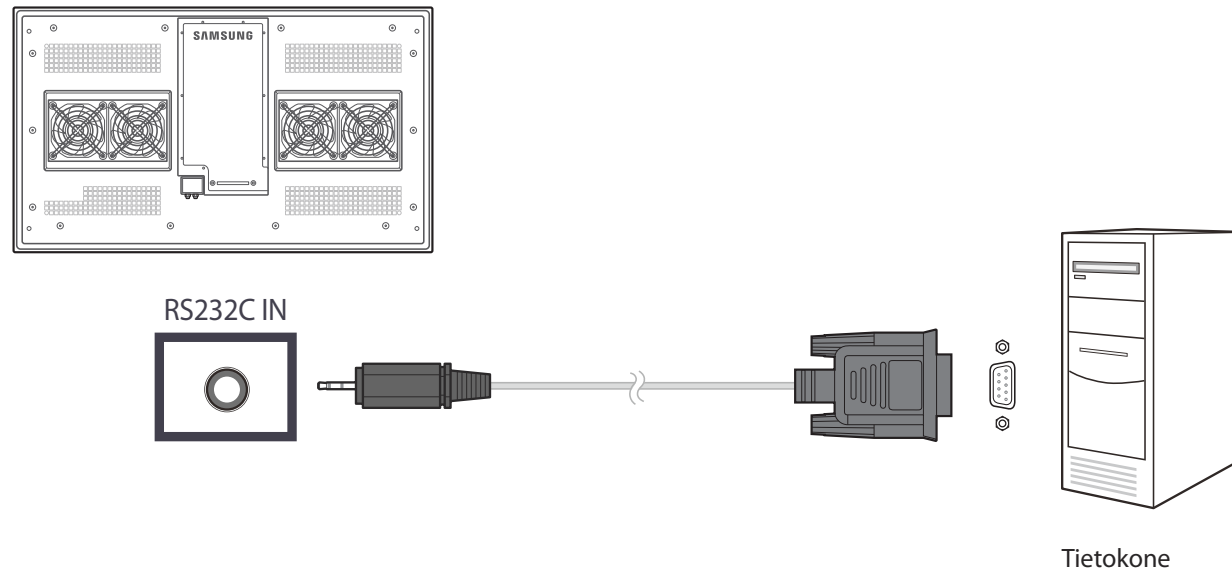

MDC:n käyttö Ethernetin kautta

Anna ensisijaisen näyttölaitteen IP-osoite ja kytke laite tietokoneeseen. Näyttölaitteet voidaan liittää toisiinsa lähiverkkokaapelilla.

Yhteys käyttämällä suoraankytkettyä LAN-kaapelia

— Yhdistä laitteen **HDBT**-liitäntä lähiverkkokaapelilla tietokoneen lähiverkkoliitäntään.

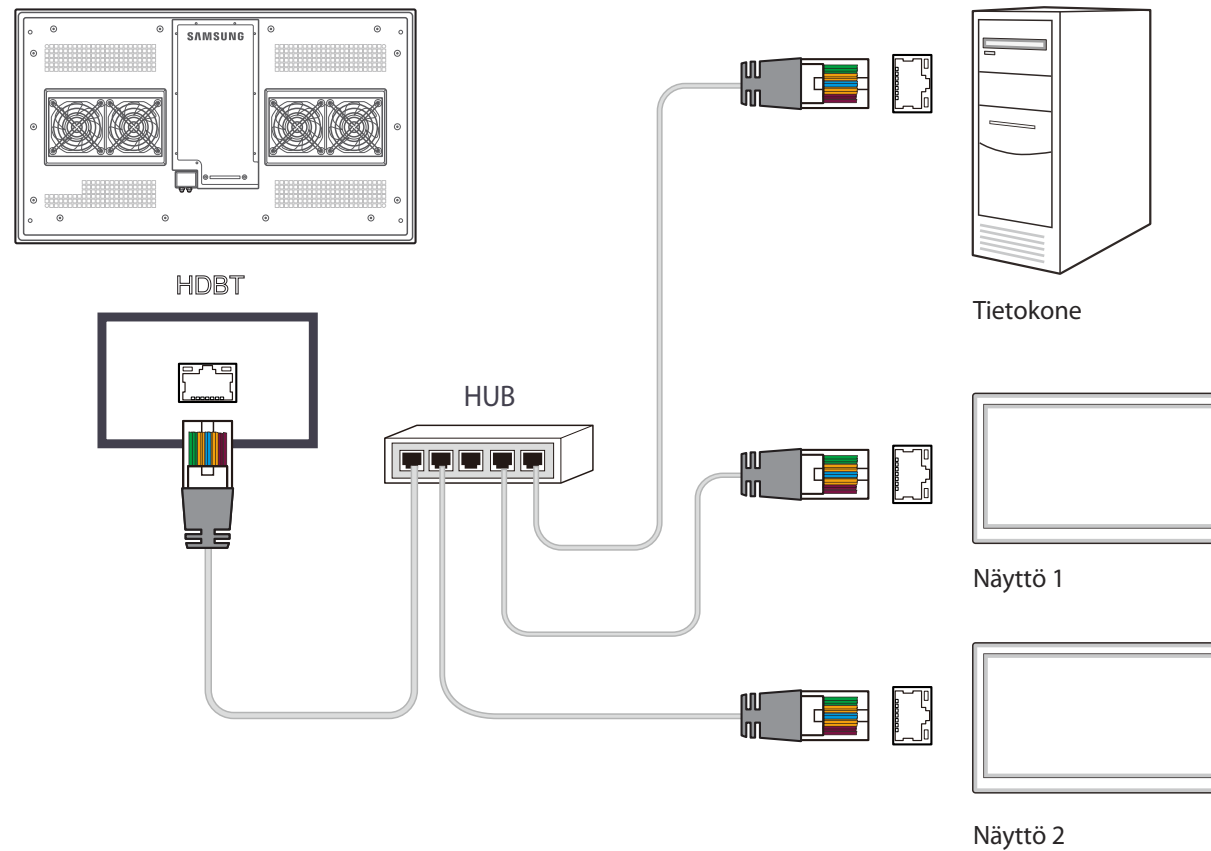

Luku 05

Kotitoiminto

Tämä toiminto löytyy kohdasta **Tuki** → **Siirry alkunäyttöön**.

Käytettävissä kaukosäätimen **HOME** -painikkeella.

Soitin

HOME  → **Soitin** → **ENTER** 



– Näytetty kuva saattaa vaihdella mallista riippuen.

— Jos haluat käyttää **Soitin**-toimintoa, valitse **Järjestelmä**-kohdassa **Toistotapa** -asetukseksi **MagicInfo**.

Toista erilaista sisältöä, kuten ajoitettuja kanavia, malleja tai tiedostoja.

Toista kanavia tai sisältöjä jollakin seuraavista tavoista.

- **Verkkokanava**: Toista sisältöä palvelimen kautta.

— Jos haluat suorittaa **Verkkokanava** -toiminnon, varmista, että laite on yhdistetty palvelimeen.

- **Paikallinen kanava**: Toista sisäisessä tai ulkoisessa muistissa olevaa sisältöä.

Palvelimesta yhdistetyn laitteen hyväksyminen

- Valitse **Palvelimen verkkoaset.** -kohdassa **MagicInfo-tila** -asetukseksi **MagicInfo**. Hyväksy **MagicInfo**-palvelin ja käytä sitä nyt.

— Määritä ensin palvelimen **Verkkoasetukset** -asetukset ennen laitteen hyväksyntää.

1 Siirry palvelimeen, jonka olet laitteelle määrittänyt.



2 Kirjaudu sisään antamalla käyttäjätunnus ja salasana.

3 Valitse yläosan valikkopalkista **Device**.

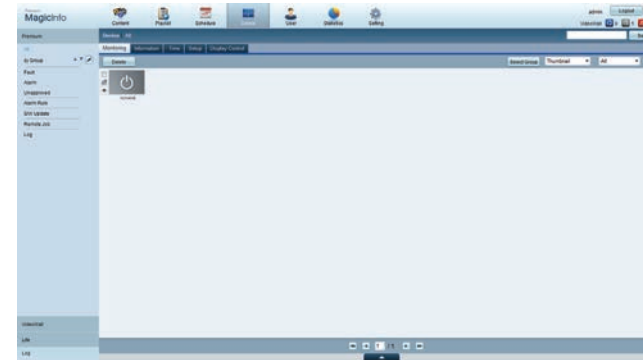

4 Valitse vasemmalla olevista valikoista **MagicInfo**.

5 Valitse **MagicInfo** -kohdan alivalikoista **Unapproved**.

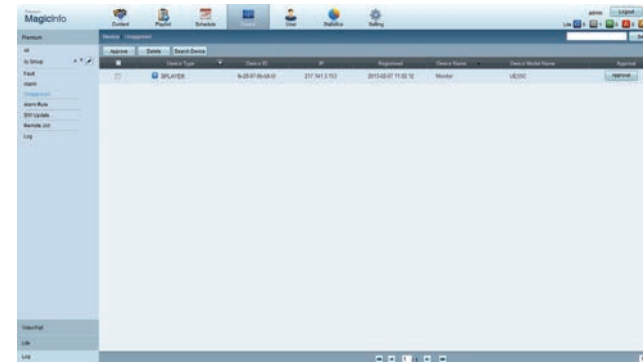

6 Napsauta hyväksymättömien MagicInfo-laitteiden luettelosta oman laitteesi kohdan **Approve**-painiketta.

7 Anna laitteen hyväksymisen edellyttämät tiedot.

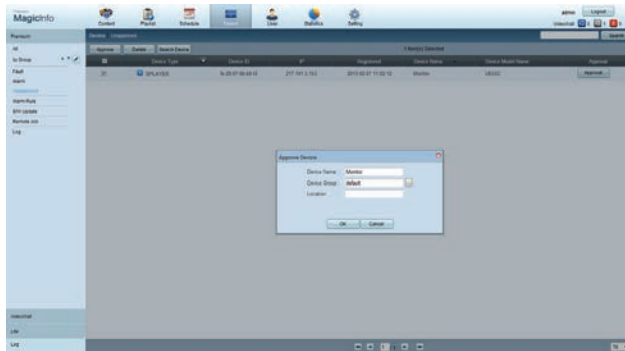

- **Device Name:** Anna laitteen nimi.
- **Device Group:** Määritä ryhmä valitsemalla .
- **Location:** Anna laitteen nykyinen sijainti.

— Jos haluat nähdä verkkoajastuksen tiedot ajastuksen ollessa käynnissä, paina kauko-ohjaimen **INFO**-painiketta. Tarkista laitetiedoista, että valittuna on oikea laite.

8 Valitse **All** -valikko, jos haluat tarkistaa, onko laite rekisteröity.

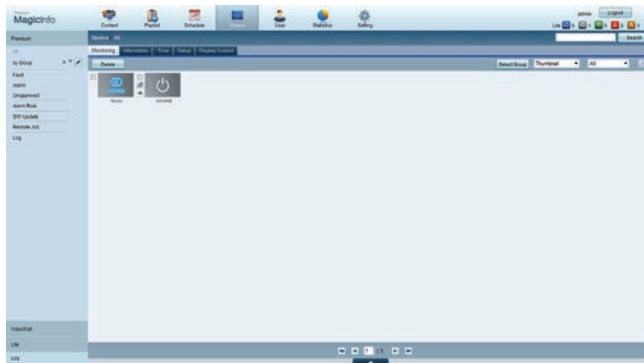

9 Kun palvelin on hyväksynyt laitteen, valitun ryhmän rekisteröity ajastus ladataan laitteeseen. Ajastus suoritetaan, kun se on ladattu.

- Jos haluat lisätietoja ajastuksen määrittämisestä, tutustu <MagicInfo Serverin käyttöoppaaseen>.
- Jos laite poistetaan palvelimen hyväksymien laitteiden luettelosta, laite käynnistetään oletusasetusten palauttamiseksi uudelleen.

Kellonajan määrittäminen

Ajastusta ei ehkä suoriteta, jos laitteen nykyinen kellonaika eroaa palvelimen nykyisestä kellonajasta.

1 Siirry välilehtiin **Device** → **Time**.

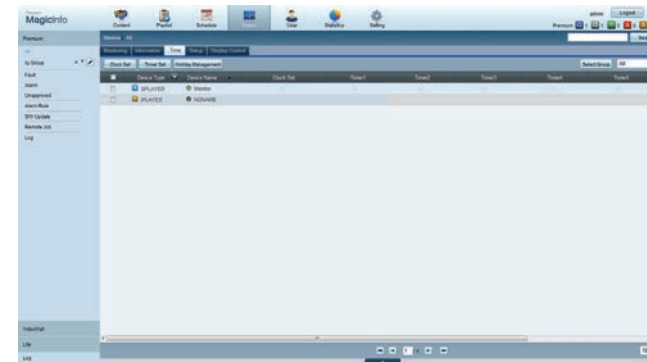

2 Valitse laitteesi.

3 Valitse **Clock Set**. Synkronoi sitten kellonaika palvelimen kanssa.

- Kun muodostat yhteyden palvelimeen ensimmäisen kerran, laitteen aika asetetaan palvelimen asennusalueen Greenwichin ajan perusteella.
 - Laitteen aikaa voidaan muuttaa palvelimen aikaan nähdessä toimimalla vaiheessa 3 annettujen ohjeiden mukaan.
 - Laitteen virran katkaiseminen ja kytkeminen palauttaa laitteen aika-asetuksen vastaamaan sitä, mikä se oli viimeksi palvelimelta asetettaessa.
- Jos haluat lisätietoja ajan hallintatoiminnoista (ajastukset, loma-aikojen hallinta jne.), tutustu <MagicInfo Serverin käyttöoppaaseen>.

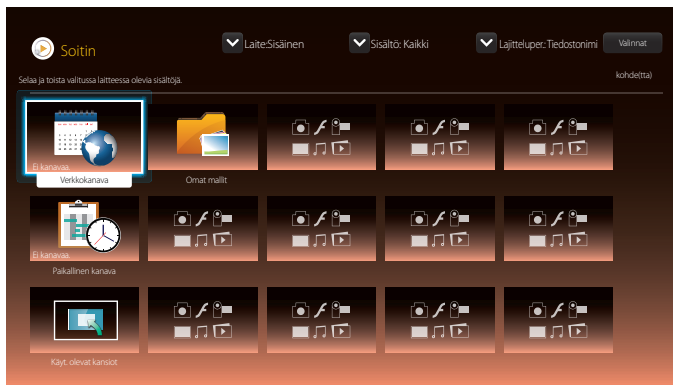

Verkkokanava

Toista palvelimella määritettyjä sisältöjä, malleja ja aikatauluja.

- **Soitin** -valikossa voit määrittää, onko palvelin yhdistetty (hyväksytty).
Jos haluat tarkistaa, onko palvelin yhdistetty, kun **Verkkokanava** on käynnissä, paina kaukosäätimen **INFO**-painiketta.

1 Valitse **Soitin**-valikosta **Verkkokanava**.

2 **Verkkokanava** suoritetaan.

Paikallinen kanava

Toista tuotteessa määritetty ohjelma tai kanava.

1 Valitse **Soitin**-valikosta **Paikallinen kanava**.

— Näyttöön tulee **Ei kanavaa.** -viesti, jos **Paikallinen kanava** -kohdassa ei ole määritetty kanavia.

2 **Paikallinen kanava** suoritetaan.

Käyt. olevat kansiot

Toista liitettyssä USB-laitteessa tallennettu malli.

— **Käyt. olevat kansiot** -ominaisuus on näkyvissä vain, kun mallin sisältävä USB-laite on liitetty.

Omat mallit

Toista tuotteen sisäisessä muistissa kohteeseen **Omat mallit** tallennettu malli.

— Näytetty kuva saattaa vaihdella mallista riippuen.

Soitin-sivulla käytettävissä olevat toiminnot

Soitin-luettelosivu sisältää seuraavat toiminnot.

- **Laite**
Hae haluamasi laiteluettelo valitsemalla **Sisäinen** tai **USB**.
 - **Kaikki / Sisäinen / USB**
- **Sisältö**
Valitse haluamasi sisältöluettelon hakuehdoksi sisältötyyppi.
 - **Kaikki / Video / Kuva / PDF / Flash / Toimisto / Omat mallit**
- **Lajitteluper.**
Määritä sisällön hakuehto.
 - **Tiedostonimi / Viim. toistetut**
- **Valinnat**

Soitin-sivun valikkokohteet

| Asetuksen nimi | Toiminnot |
|----------------------------|---|
| Toista valitut | Valitse haluamasi sisältö ja toista se. |
| Lähetä | Kopioi sisältö toiseen tallennuslaitteeseen. |
| Poista | Poista haluamasi sisältö. |
| Siirry multimediaan | Toista sisältöä mediatoistotoiminnolla. |
| Asetukset | Määritä sisällön yksityiskohtaiset ominaisuudet. — Lisätietoja Asetukset -toiminnosta on seuraavalla sivulla. |

Soitin-sivun Asetukset-valikko

Asetukset

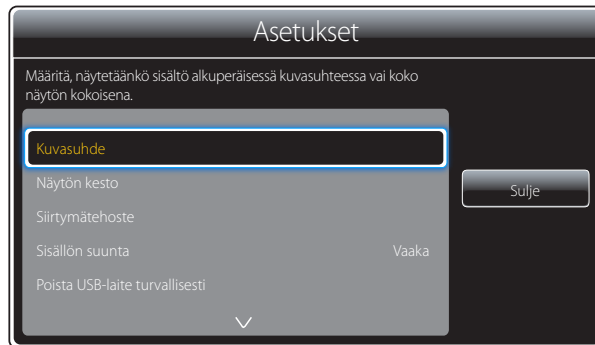

- Näytetty kuva saattaa vaihdella mallista riippuen.

Kuvasuhte

Valitse **Kuvasuhte** -asetukseksi **Alkuperäinen** tai **Täysi**.

- **Täysi** / **Alkuperäinen** / **Sovita näyttöön**

— Tätä toimintoa voi käyttää vain **Videot**-, **Kuvat**-, **PDF**- ja **Toimisto**-tiedostojen kanssa.

Näytön kesto

Määritä diaesityksen kunkin sivun kesto.

— Tätä toimintoa voi käyttää vain **Kuvat**-, **PDF**-, **Flash**- ja **Toimisto**-tiedostojen kanssa.

Siirtymätehoste

Määritä diaesityksen tai videotiedoston sivujen tai kohtausten väliset siirtymätehosteet.

- **Ei mikään** / **Häivytys1** / **Häivytys2** / **Kaihdin** / **Spiraali** / **Shakki** / **Lineaari** / **Portaat** / **Pyyhkäisy** / **Satunnain**.

— Tätä toimintoa voi käyttää vain **Kuvat**-tiedostojen kanssa.

Sisällön suunta

Vaihda sisällön toistosuunta **Vaaka**-tilasta **Pysty**-tilaan.

- **Vaaka** / **Pysty**

— Jos **Sisällön suunta** -asetuksena on **Pysty**-näkyvä, VP8-videokoodekkia ei tueta.

— **Lähde** ei ole käytettävissä, kun **Sisällön suunta** -asetuksena on **Pysty**.

Poista USB-laite turvallisesti

USB-muistin poistaminen turvallisesti

Palauta aset.

Palauta kaikki **Asetukset**-kohdan asetukset ostohetken mukaisiin oletusasetuksiin.

Sisällön toistamisen aikana

Toistettavan sisällön tietojen näyttäminen



Paina kaukosäätimen **INFO**-painiketta.

- **Aika nyt:** Näytä nykyinen aika.
- **Tyyppi:** Parhaillaan toistettavan kanavan tyyppi.
 - Käytettävissä vain **Verkkokanava**- tai **Paikallinen kanava** -toiston aikana.
- **Kanavanumero:** Parhaillaan toistettavalle kanavalle määrätty numero.
 - Käytettävissä vain **Verkkokanava**- tai **Paikallinen kanava** -toiston aikana.
- **Kan. nimi:** Parhaillaan toistettavan kanavan nimi.
 - Käytettävissä vain **Verkkokanava**- tai **Paikallinen kanava** -toiston aikana.
- **Ohjelmistoversio:** Laitteen ohjelmistoversion näyttäminen.
- **MAC-tunnus:** Laitteen alkuperäisen tunnistenumeron näyttäminen.
- **Tunn.:** palvelimen laitteelle määrittämät tunnisteasetukset.
- **Palvelin:** Palvelimen yhteystilan näyttäminen (**Yhdistetty**, **Yhteys katkaistu** tai **Ei yhdistetty**).
- **USB:** USB-laitteen yhteystilan näyttäminen.

— Näytetty kuva saattaa vaihdella mallista riippuen.

Toistettavan sisällön asetusten muokkaaminen

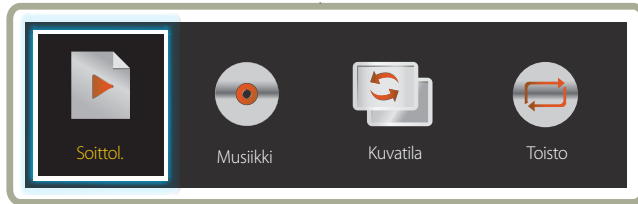

- Näytetty kuva saattaa vaihdella mallista riippuen.
- Tämä toiminto ei ole käytettävissä, kun sisältöä toistetaan Videoseinä-tilassa.

Paina kaukosäätimen **TOOLS**-painiketta sisällön toiston aikana ja määritä asetukset, kuten **Kuvatila** ja **Äänitila**.

- **Soittol.**
Näytä parhaillaan toistettavien sisältökohteiden luettelo.
- **Musiikki**
Määritä parhaillaan toistettavan sisällön taustamusiikki.
- **Kuvatila**
Mukauttaa näyttöasetukset parhaillaan toistettavan sisällön mukaisiksi.
 - **Kauppa ja ostoskeskus** / **Toimisto ja koulu** / **Terminaali ja asema** / **Videoseinä** / **Kalibroitu**
- **Toisto**
Määritä toistotila.
 - **Yksi** / **Kaikki**

Soitin -sovelluksen kanssa yhteensopivat tiedostomuodot

- Tuettuihin tiedostojärjestelmiin kuuluvat FAT32 ja NTFS.
- Tiedostoa, jonka pysty- ja vaakasuuntainen tarkkuus on enimmäistarkkuutta suurempi, ei voi toistaa.
Tarkista tiedoston pysty- ja vaakataajuus.
- Tarkista tuettujen video- ja äänikoodekkien tyypit ja versiot.
- Tarkista tuetut tiedostoversiot.
 - Laite tukee Flashia versioon 10.1 asti.
 - Laite tukee PowerPointia versioihin 97–2007 asti.
- Vain viimeksi yhdistetty USB-laite tunnistetaan.

Usean kuvan verkkoajastus

Toistoon liittyvät rajoitukset

- Voit toistaa enintään kahta videotiedostoa (**Videot**) samaan aikaan.
- Pystysuuntaisessa toistotilassa voit toistaa vain yhden videotiedoston kerrallaan.
- Useampaa kuin yhtä **Flash**-tiedostoa ei voi toistaa.
- **Toimisto**-tiedostoja (PPT- ja Word-tiedostoja) sekä **PDF**-tiedostoja käytettäessä tuetaan vain yhtä tiedostotyyppiä kerrallaan.
- LFD (.lfd) -tiedostoja ei tueta.

Äänilähtöihin liittyvät rajoitukset

- Useampaa kuin yhtä äänilähtöä ei voi käyttää.
- Toistojärjestys: **Flash**-tiedosto > verkossa oleva BGM > paikallinen BGM > käyttäjän valitsemalla keskustietokoneella oleva videotiedosto
 - Verkossa oleva BGM: asetukset voidaan määrittää vaiheessa 1 palvelimen aikataulua luotaessa.
 - Paikallinen BGM: BGM-asetukset voidaan määrittää työkaluilla, jotka tulevat näyttöön, kun **TOOLS**-painiketta painetaan **Soitin** -toiston aikana.
 - Käyttäjän valitsema keskustietokone: keskustietokoneen asetukset voidaan määrittää vaiheessa 2 palvelimen aikataulua luotaessa.

Mallitiedostot ja LFD (.lfd) -tiedostot

Rajoitukset

- Varmista, että sisäisessä muistissa (**Sisäinen**) tai **USB** -muistilaitteessa on jaettu kansio (sisältö tai aikatauluja).

Toistoon liittyvät rajoitukset

- Voit toistaa enintään kahta videotiedostoa (**Videot**).
- Useampaa kuin yhtä **Flash**-tiedostoa ei voi toistaa.
- **Toimisto**-tiedostoja (PPT- ja Word-tiedostoja) sekä **PDF**-tiedostoja käytettäessä tuetaan vain yhtä tiedostotyyppiä kerrallaan.
- Useita videoita (**Videot**) ei voi toistaa yhdessä videoseinän näytössä samaan aikaan.

Äänilähtöihin liittyvät rajoitukset

- Useampaa kuin yhtä äänilähtöä ei voi käyttää.
- Toistojärjestys: **Flash**-tiedosto > verkossa oleva BGM > paikallinen BGM > käyttäjän valitsemalla keskustietokoneella oleva videotiedosto

Sisältö

| Tiedostotunniste | Säilö | Videokoodekki | Tarkkuus | Kuvataajuus (fps) | Bittinopeus (Mbps) | Äänikoodekki |
|------------------|-------|-----------------------------|-------------|----------------------|-----------------------|--------------------|
| *.avi | AVI | DivX 3.11 / 4.x / 5.x / 6.x | 1920 x 1080 | 6~30 | 30 | AC3 |
| *.mkv | MKV | | | | | LPCM |
| *.asf | ASF | | | | | AAC |
| *.wmv | MP4 | MPEG4 SP / ASP | | | | HE-AAC |
| *.mp4 | 3GP | | | | | WMA |
| *.mov | VRO | H.264 BP / MP / HP | | | | DD+ |
| *.3gp | VOB | | | | | MPEG(MP3) |
| *.vro | PS | Motion JPEG | | | | DTS Core |
| *.mpg | TS | | | | | G.711(ALaw, µ-Law) |
| *.mpeg | | | | | | |
| *.ts | | Window Media Video v9 | | | | |
| *.tp | | | | | | |
| *.trp | | MPEG2 | | | | |
| *.flv | | | | | | |
| *.vob | | MPEG1 | | | | |
| *.svi | | | | | | |
| *.m2ts | | | | | | |
| *.mts | | VP6 | 640 x 480 | | 4 | |
| *.divx | | | | | | |

Video

- 3D-videota ei tueta.
- Sisältöä, jonka tarkkuus on yllä olevassa taulukossa määritettyä tarkkuutta suurempi, ei tueta.
- Videosisältö, jonka siirtonopeus tai kuvataajuus on yllä olevassa taulukossa määritettyä arvoja suurempi, voi johtaa videon katkeiluun toiston aikana.
- Videosisältöä ei toisteta tai se ei toistu oikein, jos sisällössä tai säilössä on virhe.
- Soitin ei tue kaikkia USB- ja digikameralaitteita.
- Tuki enintään: H.264, Level 4.1
- Ei tuetut: H.264 FMO / ASO / RS, VC1 SP / MP / AP L4 ja AVCHD.
- Kaikki videokoodit, paitsi MVC, VP8 ja VP6:
 - Alle 1280 x 720: enintään 60 kuvaa
 - Yli 1280 x 720: enintään 30 kuvaa
- GMC 2:ta tai suurempaa ei tueta.
- Tukee vain BD MVC -määritystä
- Tiettyjä koodikkeja (MVC, VP8 ja MJPEG) ei tueta seuraavissa tilanteissa: eri tiedostotyyppinä peräkkäin toistettaessa, LFD-tiedostoja toistettaessa tai tiedostoja pystytilassa toistettaessa.

Audio

- Äänisisältö, jonka siirtonopeus tai kuvataajuus on yllä olevassa taulukossa määritettyä arvoja suurempi, voi johtaa äänen katkeiluun toiston aikana.
- Videosisältöä ei toisteta tai se ei toistu oikein, jos sisällössä tai säilössä on virhe.
- Soitin ei tue kaikkia USB- ja digikameralaitteita.
- Tukee jopa WMA 10 Pro 5.1 -kanavatoistoa. Häviötöntä WMA-ääntä ei tueta.
- QCELP, AMR NB/WB eivät ole tuettuja.

Kuva

- Yhteensopiva kuvatiedostomuoto: Jpeg
- Tuettu enimmäistarkkuus: 15.360 x 8.640
- Tuetut kuvatehosteet: 9 tehostetta
(Häivytys1, Häivytys2, Kaihdin, Spiraali, Shakki, Lineaari, Portaati, Pyyhkäisy, Satunnainen.)

Flash

- Yhteensopiva Flash 10.1:n kanssa
- Flash-animaatio
 - Yhteensopiva tiedostomuoto: SWF
- Suositeltu tarkkuus: 960 x 540
 - Vaara
Windows-käyttöjärjestelmässä käytettävän
Flash Playerin veroista suorituskykyä ei taata.
Sisällön luonnin aikana vaaditaan optimointia
- Flash-video
 - Yhteensopiva tiedostomuoto: FLV
 - Video
Koodekki: H.264 BP
Tarkkuus: 1920 x 1080
 - Audio
Koodekki: H.264 BP
 - Vaara
F4V-tiedostomuotoa ei tueta.
Screen Video -muotoa ei tueta.

Power Point

- Yhteensopiva asiakirjatiedostomuodot
 - Tunniste: ppt, pptx
 - Versio: Office 97 ~ Office 2007
- Toimintoja ei tueta
 - Animaatiotehoste
 - 3D-muodot (jotka näytetään
2D-muodossa)
 - Ylä- ja alatunniste (joitakin alikohteita ei
tueta)
 - Word Art
 - Tasaus
Ryhmän tasausvirhe on mahdollinen
 - Office 2007
SmartArt-grafiikkaa ei täysin tueta. 97/115
alikohtetta tuetaan.
 - Objektin lisäys
 - Puolileveät merkit
 - Merkkien välistys
 - Kaaviot
 - Pystyteksti
joitakin alikohteita ei tueta
 - Muistiinpanot ja tiivistelmät

PDF

- Yhteensopiva asiakirjatiedostomuodot
 - Tunniste: pdf
- Toimintoja ei tueta
 - Alle yhden kuvapisteen kokoista sisältöä ei
tueta suorituskyvyn heikkenemisen takia.
 - Maskin sisältäviä kuvasisältöjä ja
monistettuja kuvasisältöjä ei tueta.
 - Sisältöä, jossa on kierrettyä tekstiä, ei tueta.
 - 3D-varjotehosteita ei tueta.
 - Joitakin merkkejä ei tueta.
(Erikoismerkit voivat näkyä väärin.)

WORD**Mallitiedostot****LFD**

- Yhteensopiva asiakirjatiedostomuodot
 - Tunniste: .doc, .docx
 - Versio: Office 97 ~ Office 2007
- Toimintoja ei tueta
 - Sivun taustatehoste
 - Jotkin kappaletyylit
 - Word Art
 - Tasaus
 - Ryhmän tasausvirhe on mahdollinen
 - 3D-muodot (jotka näytetään 2D-muodossa)
 - Office 2007
 - SmartArt-grafiikkaa ei täysin tueta. 97/115 alikohdetta tuetaan.
 - Kaaviot
 - Puolileveät merkit
 - Merkkien välistys
 - Pystyteksti
 - joitakin alikohteita ei tueta
 - Muistiinpanot ja tiivistelmät

- Luonti, muokkaus ja toisto ovat käytettävissä vain **Malli** -toimintoa käytettäessä.

- Tuetaan **Verkkokanava**- ja **Paikallinen kanava** -tiloissa.
- Yhteensopiva asiakirjatiedostomuodot
 - Tunniste: .lfd

Videoseinä -sovelluksen kanssa yhteensopivat tiedostomuodot

— Katso lisätietoja <MagicInfo Serverin käyttöoppaasta>.

Video

- 3D-videota ei tueta.
- Sisältöä, jonka tarkkuus on yllä olevassa taulukossa määritettyä tarkkuutta suurempi, ei tueta.
- Videosisältö, jonka siirtonopeus tai kuvataajuus on yllä olevassa taulukossa määritettyjä arvoja suurempi, voi johtaa videon katkeiluun toiston aikana.
- Videosisältöä ei toisteta tai se ei toistu oikein, jos sisällössä tai säilössä on virhe.
- Soitin ei tue kaikkia USB- ja digikameralaitteita.
- Tuki enintään: H.264, Level 4.1
- Ei tuetut: H.264 FMO / ASO / RS, VC1 SP / MP / AP L4 ja AVCHD.
- Kaikki videokoodekit, paitsi MVC, VP8 ja VP6:
 - Alle 1280 x 720: enintään 60 kuvaa
 - Yli 1280 x 720: enintään 30 kuvaa
- GMC 2:ta tai suurempaa ei tueta.
- Tukee vain BD MVC -määritystä
- Joitakin koodekkeja ei ehkä tueta pystysuuntaisessa toistotilassa.

Kuva

- Yhteensopiva kuvatiedostomuoto: Jpeg, png, bmp
- Tuettu enimmäistarkkuus: 15360 x 8640
 - Suuritarkkuuksisten kuvien näyttäminen näytössä voi kestää tavallista pidempään.

Rajoitukset

- Asiakasta kohden voidaan toistaa vain yksi videotiedosto (**Videot**).
 - Videoseinän näytössä voidaan toistaa eri sisältötiedostoja.
Kahta videotiedostoa (**Videot**) ei voi toistaa yhdessä videoseinän näytössä.



Käytettävissä

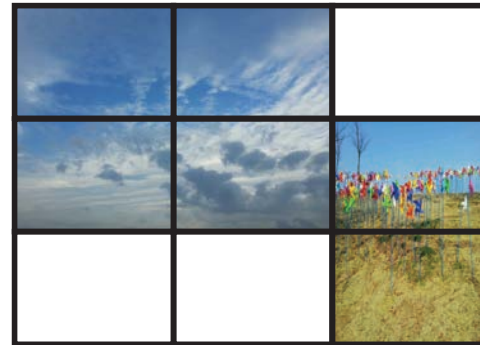

Käytettävissä



Ei käytettävissä

Ajoita

HOME  → Ajoita → ENTER 

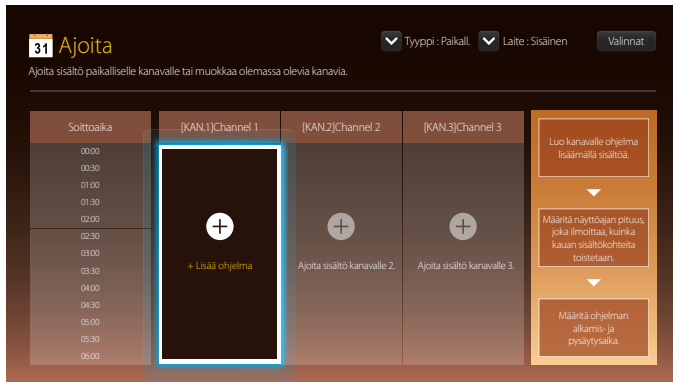

Ajoita-sivulla käytettävissä olevat toiminnot

Ajoita-sivu sisältää seuraavat toiminnot.

- **Tyyppi**
 - **Paikall.:** Lisää tai muokkaa aikatauluja.
 - **Verkko:** Näytä palvelimella määritetty verkkoaikataulu.
- **Laite**
 - Näytä kytketyn tallennuslaitteen nimi.
- Tämä toiminto otetaan käyttöön vain silloin, kun **Laite**-kohdassa on **Tyyppi**-asetukseksi valittu **Paikall.**
- **Valinnat**

Ajoita-sivun valikkokohteet

Asetuksen nimi

Toiminnot

Lähetä

Lähetä määritetyt aikataulut toiseen tallennuslaitteeseen. Tämä vastaa tietokoneiden Kopioi-toimintoa.

Poista

Poista aikataulut.

Asetukset

Oletussisältöä toistetaan kanavalla, jolla ei ole ohjelmätietoja.

Kanava-aikataulujen määrittäminen



Toista mediasisältöjä, videoita, valokuvia ja musiikkia, haluamaasi aikaan.

- 1 Valitse määritettävä kanava.
- 2 Valitse kanava-aikataulussa käytettävät video-, musiikki- ja valokuvasisällöt.
- 3 Määritä aikataulun toisto aika. (**Aloitusaika** ~ **Pysäytysaika**)
- 4 Muuta kanava-aikataulun nimeä ja valitse sitten kohdekansio tallennusta varten.
- 5 Paina **Tallenna**-painiketta.

— Käytettävissä vain silloin, kun **Tyyppi**-asetuksena on **Paikall.**

Kanava-aikataulun muokkaaminen

Muuta määritetyn kanava-aikataulun asetuksia, kuten sisältöä, kestoja ja aikataulun nimeä.

- 1 Valitse muokattava kanava.
- 2 Valitse kanava-aikataulun muokattava video-, valokuva- tai musiikkisisältö.
 - Sisällön poistaminen: Aseta osoitin haluamasi sisällön päälle ja poista se painamalla -painiketta.
 - Siirry sisältöluettelon oikeaan reunaan. Napsauta -painiketta, jos haluat lisätä sisältöä tai muuttaa sisältökohteiden toistojärjestystä.
- 3 Määritä aikataulun toisto aika. (**Aloitusaika** ~ **Pysäytysaika**)
- 4 Muuta kanava-aikataulun nimeä ja valitse sitten kohdekansio tallennusta varten.
- 5 Paina **Tallenna**-painiketta.

— Käytettävissä vain silloin, kun **Tyyppi**-asetuksena on **Paikall.**

Malli

HOME  → **Malli** → ENTER 

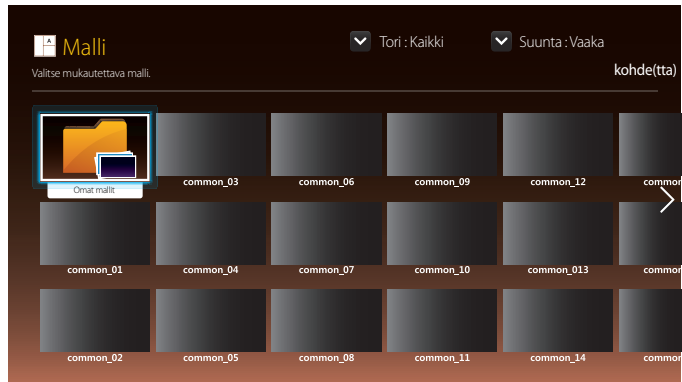

- Näytetty kuva saattaa vaihdella mallista riippuen.
- **Malli** -toiminto poistetaan käytöstä, jos **Videoseinä** -asetukseksi valitaan **Käytössä**.

Malli-sivulla käytettävissä olevat toiminnot

Luo ainutlaatuista sisältöä mallien avulla. Voit luoda sisältöä helposti. Muuta vain mallin kuvia ja tekstiä.

Lajittele malliluettelo seuraavien ehtojen mukaan.

- **Tori**
- **Suunta**
 - **Vaaka**: Valitse tämä tila, kun käytät laitetta vaakasuunnassa.
 - **Pysty**: Valitse tämä tila, kun käytät laitetta pystysuunnassa.

1 Valitse malli käytettävissä olevista mallivaihtoehtoista.

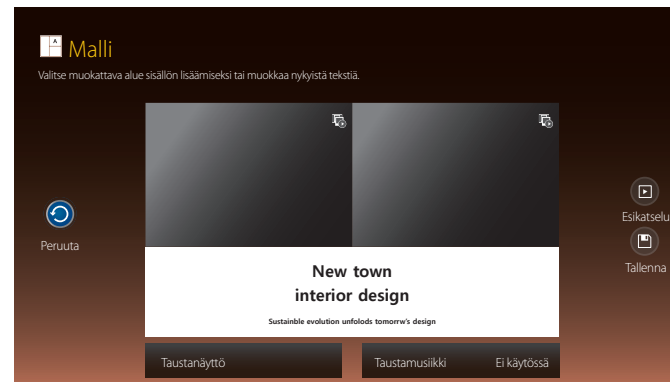

2 Järjestä malli lisäämällä tekstiä, videoita, valokuvia tai PDF-tiedostoja mielesi mukaan.

Tekstin syöttäminen

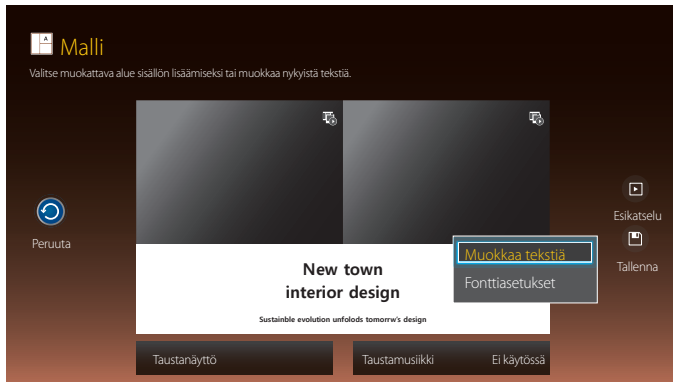

Muokkaa tekstiä

Valitse **Muokkaa tekstiä** -ikkuna, jos haluat kirjoittaa tekstiä.

Fonttiasetukset

Fonttikoko: Määritä viestien fonttikoko.

— Siirry viestiin ja säädä fonttikokoa **VOL**-näppäimellä.

Fontin väri: Määritä viestin tekstiväri.

Taustaväri: Määritä viestin taustaväri.

Taustan läpinäkyvyys: Määritä viestin taustan läpinäkyvyys.

Tasaus: Valitse viestin kohdistustila.

Vieritä: Määritä viestin vierityssuunta ja -nopeus.

Piil. elementti: Näytä tai piilota viesti.

— **Piilota**-komennon valitseminen ei palauta viestiasetuksia.

Palauta: Palauta kaikki **Fonttiasetukset** -valikon oletusasetukset.

Sisällön, kuten videoiden, valokuvien ja PDF-tiedostojen, lisääminen

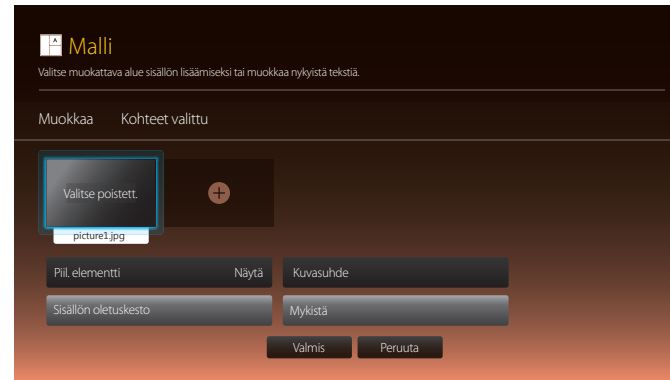

Taustakuvan ja -musiikin määrittäminen



Esikatselu

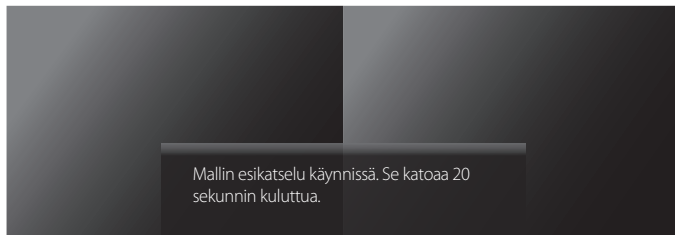

New town interior design

Sustainable evolution unfolds tomorrow's design

- 1 Esikatselu luotu malli **Esikatselu**-toiminnolla.
- 2 Jos haluat tallentaa mallin, paina **Tallenna**-painiketta.

- 3 Määritä **Mallin nimi** ja **Tallennus**.

- 4 Viimeistele sisällön luonti painamalla **Tallenna**-painiketta.

Kloonaa tuote

HOME  → **Kloonaa tuote** → ENTER 

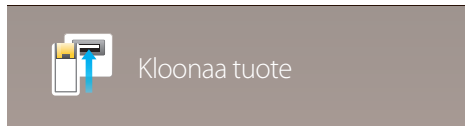

– Näytetty kuva saattaa vaihdella mallista riippuen.

Vie tuotteen asetukset USB-laitteeseen tai lataa asetukset USB-laitteen kautta.

Tästä toiminnosta on hyötyä, kun haluat käyttää samoja asetuksia useissa tuotteissa.

Kun USB-laitteessa ei ole kahdennettua tiedostoa

- 1 Kytke USB-laite USB-porttiin. Suorita **Kloonaa tuote** -toiminto.
- 2 Viesti **USB-laitteesta ei löytynyt kloonaustiedostoa. Kopioidaanko järjestelmäasetukset laitteesta USB-tallennuslaitteeseen?** tulee näyttöön.

Kun USB-laitteessa on kahdennettu tiedosto

- 1 Kytke USB-laite USB-porttiin. Suorita **Kloonaa tuote** -toiminto.
- 2 Viesti **Kloonaustiedosto löydetty. Valitse vaihtoehto.** tulee näyttöön.

Suorita **Kloonaa USB:stä**- tai **Kloonaa USB:hen** -toiminto.

- **Kloonaa USB:stä**: Ota laitteessa USB-laitteen asetukset käyttöön.
- **Kloonaa USB:hen**: Kopioi laitteen asetukset USB-laitteeseen.

— Tuote käynnistetään määrittelyn jälkeen automaattisesti uudelleen.

Tunnusasetukset

HOME  → **Tunnusasetukset** → ENTER 

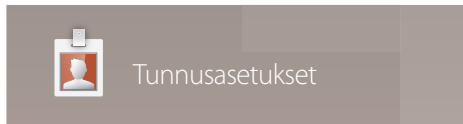

– Näytetty kuva saattaa vaihdella mallista riippuen.

Määrittele tunnus vastaanottimelle.

Valitse numero painamalla ▲/▼ ja paina sen jälkeen .

Laitetunnus

Anna tunnistenumero tulokaapeliin tulosignaalin vastaanottamista varten kytketylle laitteelle (Välillä: 0~224)

— Syötä haluamasi numerot kaukosäätimen numeropainikkeilla.

PC-yhteyskaapeli

Valitse tapa, jolla yhteys muodostetaan MDC:hen MDC-signaalin saamiseksi.

- **RS232C-kaapeli**
MDC-yhteys RS232C-stereokaapelin kautta.
- **RJ45(LAN)-kaapeli**
MDC-yhteys RJ45-kaapelin kautta.

Videoseinä

HOME  → Videoseinä → ENTER 



Videoseinä

– Näytetty kuva saattaa vaihdella mallista riippuen.

Muokkaa videoseinän muodostamiseksi kytkettyjen näyttöjen asettelua.

Voit myös näyttää joko osan kuvasta tai toistaa koko kuvan kaikissa kytketyissä näytöissä.

Saat lisätietoja useamman kuvan näyttämisestä MDC:n ohjeesta tai MagicInfon käyttöoppaasta. Jotkin laitteet eivät saata tukea MagicInfo-toimintoa.

Videoseinä

Videoseinä voidaan ottaa käyttöön tai poistaa käytöstä.

Järjestä videoseinä valitsemalla **Käytössä**.

- **Ei käytössä** / **Käytössä**

Horizontal x Vertical

Tämä toiminto jakaa videoseinänäytön automaattisesti videoseinän matriisikokoonpanon mukaisesti.

Avaa videoseinän matriisi.

Videoseinänäyttö jaetaan määritetyn matriisin mukaisesti. Pysty- tai vaakasuuntaisten näyttölaitteiden määrä voidaan valita 1 ja 15 väliltä.

— Videoseinänäyttö voidaan jakaa enintään 225 näyttöön.

— **Horizontal x Vertical** -asetus on käytössä vain silloin, kun **Videoseinä**-asetuksena on **Käytössä**.

Näytön paikka

Jos haluat järjestää jaetut näytöt uudelleen, säädä kunkin laitteen matriisissa olevaa numeroa **Näytön paikka** -toiminnolla.

Jos valitset **Näytön paikka**, videoseinän matriisi näytetään käyttämällä videoseinän muodostaville laitteille määritettyjä numeroita.

Jos haluat järjestää laitteet uudelleen, voit siirtää laitteen toiseen numeroon kaukosäätimen suuntapainikkeilla. Paina -painiketta.

— **Näytön paikka** voidaan määrittää maksimissaan 15x15 jaetun näytön (225 laitteen) kanssa.

— **Näytön paikka** -asetus on käytössä vain silloin, kun **Videoseinä**-asetuksena on **Käytössä**.

— Jos haluat käyttää toimintoa, varmista, että **Horizontal x Vertical** -asetus on määritetty.

Muoto

Valitse, miten kuvat näytetään videoseinänäytössä.

- **Koko:** näytä kuvat koko näytön tilassa ilman reunusta.
- **Luonnollinen:** näytä kuvat alkuperäisen kuvasuhteen mukaisesti niitä suurentamatta tai pienentämättä.

— **Muoto** -asetus on käytössä vain silloin, kun **Videoseinä**-asetuksena on **Käytössä**.

Verkon tila

HOME  → **Verkon tila** → ENTER 

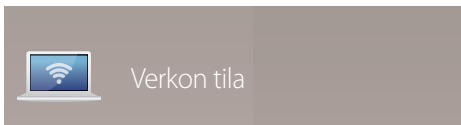

— Näytetty kuva saattaa vaihdella mallista riippuen.

Tarkista verkon ja Internetin nykyinen tila.

Kuvatila

HOME  → **Kuvatila** → ENTER 

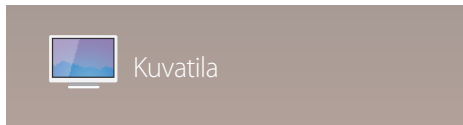

– Näytetty kuva saattaa vaihdella mallista riippuen.

Valitse laitteen käyttötilaan sopiva kuvatila (**Kuvatila**).

- **Kauppa ja ostoskeskus**
Sopii käytettäväksi ostoskeskuksissa.
 - Valitse **Video/kuva** tai **Teksti** kuvatilaa mukaan.
- **Toimisto ja koulu**
Sopii käytettäväksi toimistoissa ja kouluissa.
 - Valitse **Video/kuva** tai **Teksti** kuvatilaa mukaan.
- **Terminaali ja asema**
Sopii käytettäväksi linja-auto- ja rautatieasemilla.
 - Valitse **Video/kuva** tai **Teksti** kuvatilaa mukaan.
- **Videoseinä**
Sopii ympäristöihin, joissa käytetään videoseinänäyttöä.
 - Valitse **Video/kuva** tai **Teksti** kuvatilaa mukaan.
- **Kalibroitu**
Tässä tilassa käytetään kirkkauden, värin, gamman ja yhdenmukaisuuden asetuksia, jotka on mukautettu **Color Expert** -värinkalibrointiohjelmassa.
 - **Kalibroitu**-tilan oikea käyttäminen edellyttää, että kuvanlaadun asetukset, kuten kirkkaus, väri, gamma ja yhdenmukaisuus, on määritetty **Color Expert** -värinkalibrointiohjelmassa.
 - **Color Expert** -ohjelma voidaan ladata osoitteesta www.samsung.com/displaysolutions.

Käynnistys-/sammutusaj.

HOME  → Käynnistys-/sammutusaj. → ENTER 

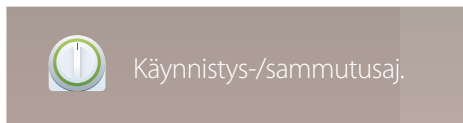

– Näytetty kuva saattaa vaihdella mallista riippuen.

— Kello on asetettava ennen **Käynnistys-/sammutusaj.** -toiminnon käyttöä.

Käynnistysajastin

Aseta **Käynnistysajastin**, jotta tuote käynnistyy automaattisesti valittuna kellonaikana ja päivänä.

Virta kytketään käyttämällä määritettyä äänenvoimakkuutta tai syöttölähdettä.

Käynnistysajastin: Aseta käynnistysajastin valitsemalla jokin seitsemästä vaihtoehdosta. Aseta oikea kellonaika ensin.

(**Käynn.ajastin 1 ~ Käynn.ajastin 7**)

- **Asetukset:** Valitse **Ei käytössä, Kerran, Joka p., Ma-Pe, Ma-La, La-Su** tai **Manuaal.**
Jos valitset **Manuaal.**-vaihtoehdon, voit valita päivät, joina **Käynnistysajastin** käynnistää tuotteen.
 - Valittujen päivien kohdalla näytetään valintamerkki.
- **Aika:** Tuntien ja minuuttien asettaminen. Anna numerot numeronäppäimillä tai painamalla ylös- ja alaspäin osoittavia nuolinäppäimiä. Siirry kentästä toiseen vasemmalla ja oikealla nuolinäppäimellä.
- **Äänenv.:** Halutun äänenvoimakkuuden asettaminen. Aseta äänenvoimakkuus vasemmalla ja oikealla nuolinäppäimellä.
- **Lähde:** Halutun syöttölähteen valitseminen.
- **Sisältö** (kun **Lähde**-asetuksena on **Sisäinen/USB**): Valitse USB-laitteesta tai sisäisestä muistilaitteesta kansio, joka sisältää laitetta käynnistettäessä toistettavan sisällön. Sisältönä voi olla musiikki-, valokuva- tai videotiedostoja.

— Tämä toiminto on käytettävissä vain silloin, kun USB-laite on kytkettynä.

— Jos USB-laitteessa ei ole musiikkitiedostoa tai et ole valinnut musiikkitiedoston sisältävää kansiota, Timer-toiminto ei toimi oikein.

— Jos USB-laitteessa on vain yksi valokuvatiedosto, **DiaSHOW** -toimintoa ei toisteta.

— Jos kansion nimi on liian pitkä, kansiota ei voi valita.

— Jokaiselle käytettävälle USB-laitteelle luodaan oma kansio. Kun käytössä on useita samantyyppisiä USB-laitteita, varmista, että kullekin USB:lle on määritetty yksilöllinen kansion nimi.

— Suosittelemme USB-muistitikun ja useita korttityyppejä tukevan kortinlukulaitteen käyttöä, kun **Käynnistysajastin** -toiminto on käytössä.

— **Käynnistysajastin** -toiminto ei ehkä toimi oikein sisäisellä akulla varustettujen, tiettyjen valmistajien USB-laitteiden, MP3-soittimien tai PMP-laitteiden kanssa, koska tuotteelta kestää liian kauan tunnistaa laitteet.

Sammutusajastin

Aseta sammutusajastin (**Sammutusajastin**) valitsemalla jokin seitsemästä vaihtoehdosta. (**Sammutusajastin 1 ~ Sammutusajastin 7**)

- **Asetukset:** Valitse **Ei käytössä, Kerran, Joka p., Ma-Pe, Ma-La, La-Su** tai **Manuaal.**.
Jos valitset **Manuaal.**-vaihtoehdon, voit valita päivät, joina **Sammutusajastin** sammuttaa tuotteen.
 - Valittujen päivien kohdalla näytetään valintamerkki.
- **Aika:** Tuntien ja minuuttien asettaminen. Anna numerot numeronäppäimillä tai painamalla ylös- ja alaspäin osoittavia nuolinäppäimiä. Siirry kentästä toiseen vasemmalla ja oikealla nuolinäppäimellä.

Lomien hallinta

Ajastin on poissa käytöstä lomaksi määriteltynä aikana.

- **Lisää loma:** Määrittele loma-ajaksi haluamasi ajanjakso.
Valitse lisättävän loman alkamis- ja päättymispäivät ▲-/▼-painikkeilla ja napsauta sitten **Tallenna**-painiketta.
Ajanjakso lisätään loma-aikojen luetteloon.
 - **Aloita:** Aseta loman alkamispäivä.
 - **Lopeta:** Aseta loman päättymispäivä.
 - **Poista:** Poista lomaluettelon valitut kohdat.
 - **Muokkaa:** Valitse lomakohde ja muuta päivämäärää.
- **Aseta ajastin:** Määritä **Käynnistysajastin** ja **Sammutusajastin**, jotta ne eivät aktivoidu yleisinä juhlapäivinä.
 - Valitse painamalla  **Käynnistysajastin**- ja **Sammutusajastin** -asetukset, joita et halua aktivoida.
 - Valittu **Käynnistysajastin** ja **Sammutusajastin** eivät aktivoidu.

Laskuri

HOME  → **Laskuri** → ENTER 

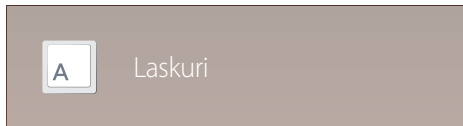

– Näytetty kuva saattaa vaihdella mallista riippuen.

Tekstin syöttäminen videon tai kuvan ollessa näkyvissä ja tekstin näyttäminen näytössä.

- **Ei käytössä / Käytössä**
- **Viesti:** Kirjoita näytössä näytettävä viesti.
- **Aika:** Määritä **Aloitusaika** ja **Päätymisaika**, jolla **Viesti** näytetään.
- **Fonttiasetukset:** Määritä viestin tekstin fontti ja väri.
- **Sijainti:** Määritä, missä suunnassa **Viesti** näytetään.
- **Vieritä:** Määritä viestin vierityksen **Suunta-** ja **Nopeus-**asetukset.
- **Esikatselu:** Esikatsela määritetyt tekstityasetukset.

Lisää asetuksia

HOME  → **Lisää asetuksia** → ENTER 



– Näytetty kuva saattaa vaihdella mallista riippuen.

Kuva-asetusvalikko tulee näyttöön.

URL-käynnistysohjelma

HOME  → URL-käynnistysohjelma → ENTER 

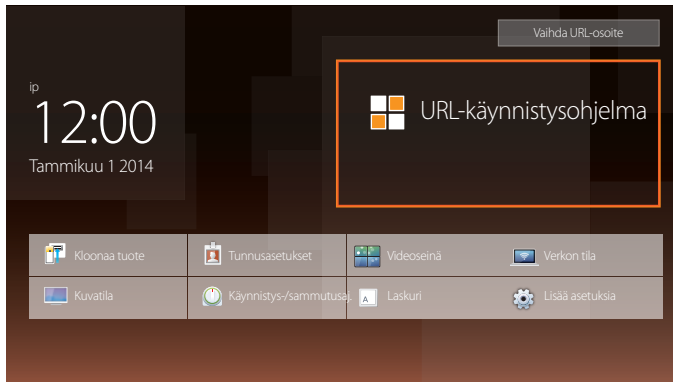

Lisätietoja **URL-käynnistysohjelma** -toiminnon käytöstä saat ottamalla yhteyttä tuotteen myyjään.

— Jos haluat käyttää **URL-käynnistysohjelma**-toimintoa, valitse **Järjestelmä**-kohdassa **Toistotapa** -asetukseksi **URL-käynnistysohjelma**.

— Näytetty kuva saattaa vaihdella mallista riippuen.

Luku 06

Näytön säätö

Määritä **Kuva**-asetukset (**Taustavalo**, **Värisävy** jne.).
Kuva-valikon kohdat saattavat olla erilaisia eri malleissa.

Kuvatila

MENU  → **Kuva** → **Kuvatila** → ENTER 



Valitse laitteen käyttötilaan sopiva kuvatila (**Kuvatila**).

- **Kauppa ja ostoskeskus**
Sopii käytettäväksi ostoskeskuksissa.
 - Valitse **Video/kuva** tai **Teksti** kuvatilaa mukaan.
- **Toimisto ja koulu**
Sopii käytettäväksi toimistoissa ja kouluissa.
 - Valitse **Video/kuva** tai **Teksti** kuvatilaa mukaan.
- **Terminaali ja asema**
Sopii käytettäväksi linja-auto- ja rautatieasemilla.
 - Valitse **Video/kuva** tai **Teksti** kuvatilaa mukaan.
- **Videoseinä**
Sopii ympäristöihin, joissa käytetään videoseinänäyttöä.
 - Valitse **Video/kuva** tai **Teksti** kuvatilaa mukaan.
- **Kalibroitu**
Tässä tilassa käytetään kirkkauden, värin, gamman ja yhdenmukaisuuden asetuksia, jotka on mukautettu **Color Expert** -värinkalibrointiohjelmassa.
 - **Kalibroitu**-tilan oikea käyttäminen edellyttää, että kuvanlaadun asetukset, kuten kirkkaus, väri, gamma ja yhdenmukaisuus, on määritetty **Color Expert** -värinkalibrointiohjelmassa.
 - **Color Expert** -ohjelma voidaan ladata osoitteesta www.samsung.com/displaysolutions.

– Näytetty kuva saattaa vaihdella mallista riippuen.

Taustavalo / Kontrasti / Kirkkaus / Terävyys / Väri / Sävy (V/P)

MENU  → Kuva → ENTER 

Kuva

Kuvatila

Terminaali ja asema

· Taustavalo

100

· Kontrasti

70

· Kirkkaus

45

· Terävyys

65

· Väri

50

· Sävy (V/P)

V50

P50



– Näytetty kuva saattaa vaihdella mallista riippuen.

Tuotteessa on useita asetuksia, joilla kuvan laatua voi säätää.

| Kuvatila | Kuvatila-asetukset | Säädettävät asetukset |
|---|--------------------|--|
| Kauppa ja ostoskeskus, Toimisto ja koulu, Terminaali ja asema, Videoseinä | Video/kuva | Taustavalo / Kontrasti / Kirkkaus / Terävyys / Väri / Sävy (V/P) |
| | Teksti | Taustavalo / Kontrasti / Kirkkaus / Terävyys |
| Kalibroitu | | Taustavalo |

- Kun muutat asetusta **Taustavalo, Kontrasti, Kirkkaus, Terävyys, Väri** tai **Sävy (V/P)**, kuvaruutuvalikkoa säädetään vastaavasti.
- Asetuksia voi muokata ja ne voi tallentaa erikseen kullekin tuotteen tuloon kytketylle ulkoiselle laitteelle.
- Kuvan kirkkauden vähentäminen pienentää virrankulutusta.

Väriämpötila

MENU  → Kuva → Väriämpötila → ENTER 

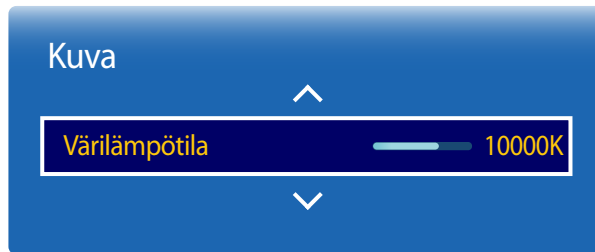

– Näytetty kuva saattaa vaihdella mallista riippuen.

Säädä väriämpötilaa (Punainen / Vihreä / Sininen). (Välillä: 2800K–16000K)

— Tämä asetus on käytettävissä vain silloin, kun **Värisävy** -asetuksena on **Ei käytössä**.

— Jos **Kuvatila** -asetuksena on **Kalibroitu**, **Väriämpötila** poistetaan käytöstä.

Valkotasapaino

MENU  → Kuva → Valkotasapaino → ENTER 

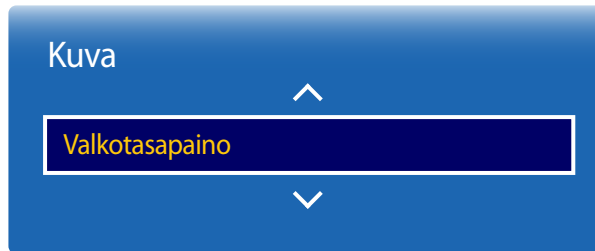

– Näytetty kuva saattaa vaihdella mallista riippuen.

2 pistettä

Värilämmön säätäminen luonnollisen kuvan saavuttamiseksi.

- **P-Siirtymä / V-Siirtymä / S-Siirtymä:** Kunkin värin (punainen, vihreä, sininen) tummuuden säätö.
- **R-Gain / G-Gain / B-Gain:** Kunkin värin (punainen, vihreä, sininen) kirkkauden säätö.
- **Palauta:** Sopii ympäristöihin, joissa käytetään videoseinä näyttöä.

10 pistettä

Valkotasapainon säätö 10 pisteen välein siten, että punaisen, vihreän ja sinisen kirkkautta muokataan.

- **Ei käytössä / Käytössä**

Taso: Säädettävän välin valinta.

Punainen: Punaisen tason säätö.

Vihreä: Vihreän tason säätö.

Sininen: Sinisen tason säätö.

Palauta: Sopii ympäristöihin, joissa käytetään videoseinä näyttöä.

— Kaikki ulkoiset laitteet eivät tue tätä toimintoa.

— Käytössä, kun **Kuvatila** -asetuksena on **Toimisto ja koulu (Video/kuva)**.

Gamma

MENU  → Kuva → Gamma → ENTER 

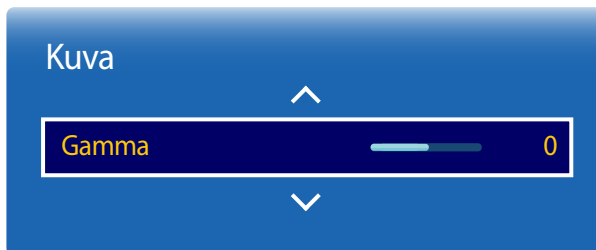

– Näytetty kuva saattaa vaihdella mallista riippuen.

Kalibroitu arvo

MENU  → Kuva → Kalibroitu arvo → ENTER 

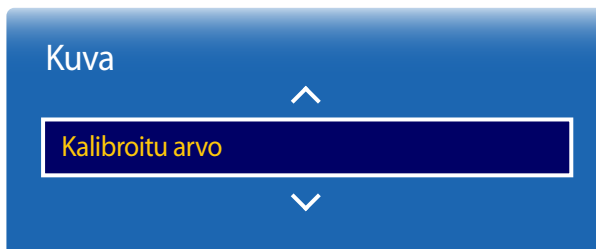

– Näytetty kuva saattaa vaihdella mallista riippuen.

Ensisijaisen värin voimakkuuden säätö.

— Jos **Kuvatila** -asetuksena on **Kalibroitu**, **Gamma** poistetaan käytöstä.

Valitse, käytetäänkö **Color Expert** -värinkalibrointiohjelmassa mukautettuja kirkkauden, värin, gamman ja yhdenmukaisuuden asetuksia Information- ja Advertisement-tiloissa.

- **Älä käytä / Käytä**

— **Color Expert** -ohjelma voidaan ladata osoitteesta www.samsung.com/displaysolutions.

— Jos **Kuvatila** -asetuksena on **Kalibroitu**, **Kalibroitu arvo** poistetaan käytöstä.

Lisäasetukset

MENU  → Kuva → Lisäasetukset → ENTER 



— Näytetty kuva saattaa vaihdella mallista riippuen.

| Kuvatila | Kuvatila-asetukset | Säädettävät asetukset |
|--|--------------------|---|
| Kauppa ja ostoskeskus, Toimisto ja koulu, Videoseinä | Video/kuva | Dyn. kontrasti / Mustan sävy / lhonsävy / Vain RGB -tila / Väriavaruus |
| | Teksti | Dyn. kontrasti / Mustan sävy |
| Terminaali ja asema | Video/kuva | Dyn. kontrasti / Mustan sävy / lhonsävy / Vain RGB -tila / Väriavaruus / Liikevalaisu |
| | Teksti | Dyn. kontrasti / Mustan sävy |

— Jos **Kuvatila** -asetuksena on **Kalibroitu**, **Lisäasetukset** poistetaan käytöstä.

Lisäasetukset

Dyn. kontrasti

Keskikoko

Mustan sävy

Tummempi

Ihonsävy

 0

Vain RGB -tila

Ei käytössä

Väriavaruus

Luonnollinen

Liikevalaisu

Ei käytössä

Dyn. kontrasti

Näytön kontrastin säätö.

- Ei käytössä / Pieni / Keskikoko / Suuri

Mustan sävy

Mustan tason valinta näytön syvyyden säätämistä varten.

- Ei käytössä / Tumma / Tummempi / Tummin

Ihonsävy

Korosta vaaleanpunaista Ihonsävy -asetusta.

Vain RGB -tila

Näyttää värit Punainen, Vihreä ja Sininen värisävyä ja kylläisyyden hienosäätöä varten.

- Ei käytössä / Punainen / Vihreä / Sininen

Väriavaruus

Kuvien luomisessa käytettävien värien (värimaailman) laajuuden ja monipuolisuuden säätö.

- Autom. / Luonnollinen / Muunneltu

— Jos haluat säätää värejä Väri, Punainen, Vihreä, Sininen ja Palauta, valitse Väriavaruus -asetukseksi Muunneltu.

Liikevalaisu

Virrankulutuksen pienentäminen vähentämällä näytön kirkkautta, kun näytöllä on liikkuvaa kuvaa.

- Ei käytössä / Käytössä

– Näytetty kuva saattaa vaihdella mallista riippuen.

Kuvavalinnat

MENU  → Kuva → Kuvavalinnat → ENTER 

| Kuvavalinnat | |
|--------------------------|-------------|
| Värisävy | Ei käytössä |
| Digitaalinen selkeä kuva | Ei käytössä |
| MPEG-koh.suodatin | Ei käytössä |
| HDMI musta | Normaali |
| Elokuvatila | Ei käytössä |
| Dynaaminen taustavalo | Ei käytössä |

– Näytetty kuva saattaa vaihdella mallista riippuen.

Kuvatila

Kuvatila-asetukset

Säädettävät asetukset

Kauppa ja ostoskeskus,
Toimisto ja koulu,
Terminaali ja asema, Videoseinä

Video/kuva

Värisävy / Digitaalinen selkeä kuva / MPEG-
koh.suodatin / HDMI musta / Elokuvatila /
Dynaaminen taustavalo

Teksti

Värisävy / HDMI musta / Dynaaminen
taustavalo

Kalibroitu

HDMI musta / Dynaaminen taustavalo

Kuvavalinnat

Värisävy Ei käytössä

Digitaalinen selkeä kuva Ei käytössä

MPEG-koh.suodatin Ei käytössä

HDMI musta Normaali

Elokuvatila Ei käytössä

Dynaaminen taustavalo Ei käytössä

— Näytetty kuva saattaa vaihdella mallista riippuen.

Värisävy

Jos **Kuvatila** -asetuksena on **Teksti**

- **Ei käytössä / Viileä / Vakio / Lämmin**

Jos **Kuvatila** -asetuksena on **Video/kuva**

- **Ei käytössä / Viileä / Vakio / Lämmin1 / Lämmin2**

— Jos **Kuvatila** -asetuksena on **Kalibroitu, Värisävy** poistetaan käytöstä.

— Asetuksia voi muokata ja tallentaa kutakin tuotteen tuloliitaintaan kytkettyä ulkoista laitetta varten.

Digitaalinen selkeä kuva

Jos tuotteen vastaanottama lähetysignaali on heikko, voit ottaa käyttöön **Digitaalinen selkeä kuva** -toiminnon ja vähentää staattista kohinaa ja jälkikuvia, joita saattaa ilmestyä näyttöön.

- **Ei käytössä / Pieni / Keskikoko / Suuri / Autom.**

— Vastaanotetun signaalin voimakkuus on suurin, kun palkki on vihreä.

— Kun signaali on heikko, kokeile kaikkia asetuksia, kunnes tuote näyttää parhaan kuvan.

MPEG-koh.suodatin

MPEG-kohinan vähentäminen paremman kuvanlaadun saavuttamiseksi.

- **Ei käytössä / Pieni / Keskikoko / Suuri / Autom.**

HDMI musta

Säätää kuvan syvyyden valitsemalla mustatasapainon.

- **Pieni / Normaali**

— Käytettävissä vain **HDMI1**-, **HDMI2**-tiloissa (AV-ajotus: 480p, 576p, 720p, 1080i, 1080p).

Kuvavalinnat

| | |
|--------------------------|--------------------|
| Värisävy | Ei käytössä |
| Digitaalinen selkeä kuva | Ei käytössä |
| MPEG-koh.suodatin | Ei käytössä |
| HDMI musta | Normaali |
| Elokuvatila | Ei käytössä |
| Dynaaminen taustavalo | Ei käytössä |

Elokuvatila

Tämä tila soveltuu elokuvien katseluun.

Tuotteen määrittäminen tunnistamaan ja käsittelemään automaattisesti videosaatteen kaikista lähteistä ja säätämään kuva optimaaliseksi.

- **Ei käytössä** / **Auto1** / **Auto2**

Dynaaminen taustavalo

Säädä taustavaloa automaattisesti niin, että näytön kontrasti on paras mahdollinen nykyisissä olosuhteissa.

- **Ei käytössä** / **Käytössä**

– Näytetty kuva saattaa vaihdella mallista riippuen.

Kuvakoko

MENU  → Kuva → Kuvakoko → ENTER 



– Näytetty kuva saattaa vaihdella mallista riippuen.

Valitse näytössä näytettävän kuvan koko ja kuvasuhde.

Kuvakoko

— Näytön säätöasetukset ovat erilaiset eri tulolähteille.

- **16:9:** Asettaa kuvan **16:9**-laajakuvatilaan.
- **Zoom1:** Keskitason suurennos. Yläosan ja sivujen leikkaus.
- **Zoom2:** Suuri suurennos.
- **Älykäs näkymä 1:** Pienentää **16:9**-kuvaa 50 %.
 - **Älykäs näkymä 1** on käytettävissä vain tiloissa **HDMI1** ja **HDMI2**.
- **Älykäs näkymä 2:** Pienentää **16:9**-kuvaa 25%.
 - **Älykäs näkymä 2** on käytettävissä vain tiloissa **HDMI1** ja **HDMI2**.
- **Sovita leveys:** Tämä suurentaa kuvan kuvasuhdetta, jotta se sopii koko näyttöön.
- **4:3:** Asettaa kuvan perustilaan (**4:3**).
 - Älä määritä tuotetta **4:3**-kuvamuotoon pitkäksi aikaa.
Vasemmalla ja oikealla tai näytön ylä- ja alaosissa näkyvät reunukset voivat aiheuttaa kuvan palamisen näyttöön. Takuu ei koske tällaisia vaurioita.
- **Mukautettu ruutu:** Näyttää koko kuvan ilman leikkauksia, kun **HDMI1**, **HDMI2** (720p / 1080i / 1080p) -signaaleja otetaan vastaan.
- **Muunneltu:** Muuttaa tarkkuutta käyttäjän mieltymysten mukaan.
- **Alkuperäinen suhde:** Jos tulolähteeksi on valittu **HDMI1**, **HDMI2** (PC-yhteys), kuva näkyy alkuperäisessä kuvasuhteessa.
 - Käytettävissä olevat portit voivat vaihdella mallin mukaan.

Sijainti

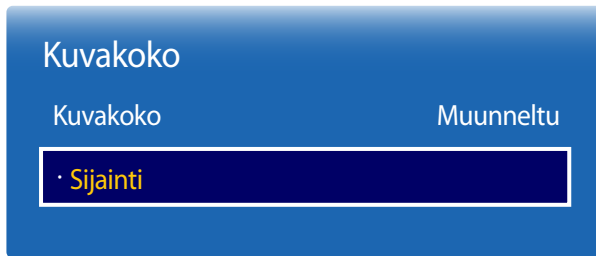

– Näytetty kuva saattaa vaihdella mallista riippuen.

Zoomaus/asento

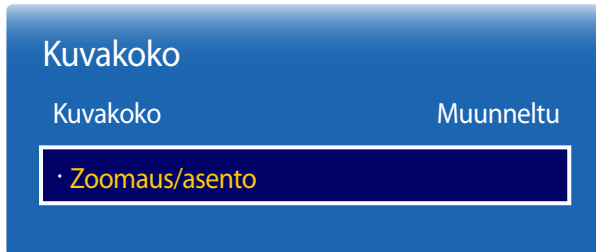

– Näytetty kuva saattaa vaihdella mallista riippuen.

Säätää kuvan paikkaa. **Sijainti** on käytettävissä vain silloin, jos **Kuvakoko** -asetuksena **Zoom1**, **Zoom2**, **Sovita leveys**, **Mukautettu ruutu** tai **Muunneltu**.

— Jos **Sijainti**-toimintoa halutaan käyttää **Zoom1**-, **Zoom2**-, **Sovita leveys**-, **Mukautettu ruutu**- tai **Muunneltu** -arvon valitsemisen jälkeen, noudata seuraavia ohjeita.

- 1 Valitse **Sijainti** painamalla ▼-painiketta. Paina -painiketta.
- 2 Siirrä kuvaa ylös- tai alaspäin painamalla ▲- tai ▼-painiketta.
- 3 Paina -painiketta.

Säädä kuvan zoomausta ja paikkaa. Tämä asetus on käytettävissä, kun syöttölähdeasetuksena on **HDMI1**, **HDMI2** (1080i/1080p). **Kuvakoko** -asetuksena on oltava **Muunneltu**, jotta asetus on käytettävissä.

- 1 Valitse **Zoomaus/asento** painamalla ▼-painiketta. Paina -painiketta.
- 2 Valitse **Zoom** tai **Sijainti**. Paina -painiketta.
- 3 Siirrä kuvaa painamalla ▲/▼/◀/▶-painiketta.
- 4 Paina -painiketta.

— Jos kuva halutaan palauttaa alkuperäiseen paikkaan, valitse **Zoomaus/asento**-näytössä **Palauta**. Kuva palautuu alkuperäiseen paikkaan.

Kuva pois

MENU  → Kuva → Kuva pois → ENTER 

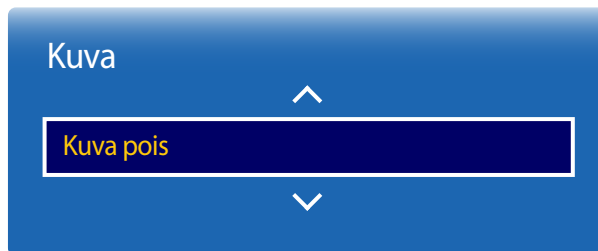

– Näytetty kuva saattaa vaihdella mallista riippuen.

Valitsemalla **Kuva pois** voit sammuttaa näytön. Äänenvoimakkuutta ei poisteta käytöstä.
Voit käynnistää näytön painamalla mitä tahansa muuta painiketta kuin äänenvoimakkuuspainiketta.

Palauta kuva

MENU  → Kuva → Palauta kuva → ENTER 

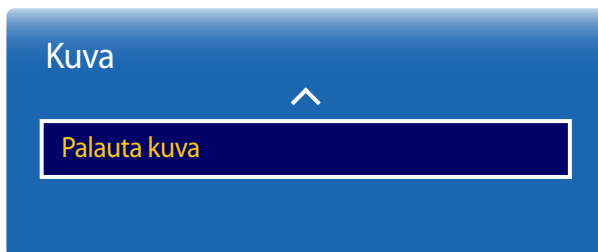

– Näytetty kuva saattaa vaihdella mallista riippuen.

Nykyisen kuvatilän palauttaminen oletusasetuksiin.

Luku 07

Kuvaruutunäyttö

Näytön suunta

MENU  → Kuvaruutunäyttö → Näytön suunta → ENTER 

| Näytön suunta | |
|-------------------------|-------------|
| Kuvaruutuvalikon suunta | Vaaka |
| Lähdesisällön suunta | Vaaka |
| Kuvasuhde | Koko näyttö |

– Näytetty kuva saattaa vaihdella mallista riippuen.

Kuvaruutuvalikon suunta

Määritä valikkonäyttö.

- **Vaaka:** Valikon näyttäminen vaakasuuntaisena (oletusasetus).
- **Pysty:** Valikon näyttäminen pystysuuntaisena tuotteen näytössä oikealla.

Lähdesisällön suunta

Kierrä tuotteen näytön suuntaa.

- **Vaaka:** Näytä näyttö vaakatilassa (oletusasetus).
- **Pysty:** Näytä näyttö pystytilassa.

Kuvasuhde

Aseta kierretty näyttö koko näytön tilaan tai alkuperäiseen tilaan.

- **Koko näyttö:** näytä kierretty näyttö koko näytön tilassa.
- **Alkuperäinen:** näytä kierretty näyttö alkuperäisen kuvasuhteen mukaisesti.

— Käytettävissä vain silloin, kun **Lähdesisällön suunta** -asetuksena on **Pysty**.

Näytön suojaus

MENU → Kuvaruutunäyttö → Näytön suojaus → ENTER

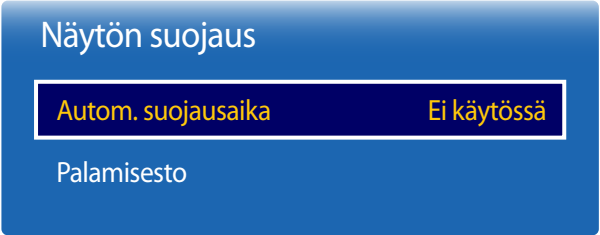

– Näytetty kuva saattaa vaihdella mallista riippuen.

Autom. suojausaika

Jos näytössä näkyy pysäytyskuva määrittämäsi ajan, tuote ottaa näytönsäästäjän käyttöön, jotta näyttöön ei palaisi jälkikuvia.

- Ei käytössä / 2 tuntia / 4 tuntia / 8 tuntia / 10 tuntia

Palamisesto

Jälkikuvien palamisen vähentämiseksi yksikössä on **Palamisesto** -ruutu, jossa käytetään jälkikuvien estotekniikkaa.

Palamisesto siirtää kuvaa hieman näytössä.

Palamisesto Aika -asetuksella voi ohjelmoida kuvan liikkeen välisen ajan minuuteissa.

Pikselisiirto

Estä kuvan kiinnipalaminen siirtämällä kuvapistettä hieman vaaka- tai pystysuunnassa.

- **Pikselisiirto (Ei käytössä / Käytössä)**
 - **Vaaka, Pysty** ja **Aika** otetaan käyttöön vain silloin, kun **Pikselisiirto** -asetuksena on **Käytössä**.
- **Vaaka:** Kuinka monta kuvapistettä näyttö liikkuu vaakasuunnassa.
- **Pysty:** Kuinka monta kuvapistettä näyttö liikkuu pystysuunnassa.
- **Aika:** Vaaka- tai pystysuuntaisen liikkeen aikaväli.

Käytettävissä olevat Pikselisiirto -asetukset ja optimaaliset asetukset.

| | Käytettävissä olevat asetukset | Optimaaliset asetukset |
|-----------------------------|--------------------------------|------------------------|
| Vaaka (kuvapistettä) | 0 ~ 4 | 4 |
| Pysty (kuvapistettä) | 0 ~ 4 | 4 |
| Aika (minuuttia) | 1 min ~ 4 min | 4 min |

– **Pikselisiirto** -arvo voi vaihdella tuotteen koon (tuumina) ja tilan mukaan.

– Pysäytyskuvan tai **4:3**-kuvan näyttäminen pitkän aikaa voi johtaa kuvan kiinnipalamiseen. Tämä ei ole tuotteen vika.

– Jos **Kuvakoko** -asetuksena on **Mukautettu ruutu**, **Pikselisiirto** poistetaan käytöstä.

Palamisesto

Pikselisiirto

Ajastin

Välitön näyttö

Ei käytössä

Sivujen harmaus

Ei käytössä

– Näytetty kuva saattaa vaihdella mallista riippuen.

Ajastin

Voit asettaa **Palamisesto** -toiminnon ajastimen.

Palamisesto -toiminto pysäytetään automaattisesti tietyn ajan kuluttua.

Ajastin

Ei käytössä

Toisto: **Tila**-asetuksella määritetyn kuvan kiinnipalamista estävän kuvion näyttäminen määritetyin aikavälein (Period).

Aikaväli: **Tila**-asetuksella määritetyn kuvan kiinnipalamista estävän kuvion näyttäminen tietyn ajan (**Aloitusaika** alkaen **Päätymisaika** asti).

— **Tila, Ajanjakso, Aika, Aloitusaika** ja **Päätymisaika** otetaan käyttöön vain silloin, kun **Ajastin**-asetuksena on **Toisto** tai **Aikaväli**.

- **Tila:** Valitse näytettävä näytön suojauskuvio.
 - **Pikseli:** Näytön pikselit vaihtuvat mustiksi jatkuvasti.
 - **Vierivä palkki:** Pystypalkki liikkuu näytössä vasemmalta oikealle.
 - **Häivytytnäyttö:** Koko näyttö kirkastuu ja sitten himmenee.

— The **Vierivä palkki**- ja **Häivytytnäyttö** -kuviot näkyvät vain kerran määritettyyn toistojaksoon tai -aikaan katsomatta.

- **Ajanjakso:** Määrittele **Palamisesto** -toiminnon aktivoinnin aikaväli.

— Asetus otetaan käyttöön, kun **Ajastin**-asetukseksi valitaan **Toisto**.

- **Aika:** Määritä, kuinka kauan **Palamisesto** -toiminto on käytössä.

— Käytössä, kun **Ajastin**-asetuksena on **Toisto** ja **Tila**-asetuksena on **Pikseli**.

- **Aloitusaika:** Määritä aloitusaika näytönsuojaustoiminnon käyttöönottoa varten.

— Asetus otetaan käyttöön, kun **Ajastin**-asetukseksi valitaan **Aikaväli**.

- **Päätymisaika:** Määritä lopetusaika näytönsuojaustoiminnon käytöstä poistoa varten.

— Asetus otetaan käyttöön, kun **Ajastin**-asetukseksi valitaan **Aikaväli**.

Palamisesto

Pikselisiirto

Ajastin

Välitön näyttö

Ei käytössä

Sivujen harmaus

Ei käytössä

Välitön näyttö

Valitse näytönsäästäjä, jota haluat käyttää välittömästi.

- **Ei käytössä** / **Pikseli** / **Vierivä palkki** / **Häivytysnäyttö**

Sivujen harmaus

Kun näytön kuvasuhdeasetuksena on 4:3, määritä kuvan reunoilla näkyvän valkoisen reunuksen kirkkaus näytön suojaamista varten.

- **Ei käytössä** / **Vaalennus** / **Tumma**

– Näytetty kuva saattaa vaihdella mallista riippuen.

Viestin näyttö

MENU  → Kuvaruutunäyttö → Viestin näyttö → ENTER 

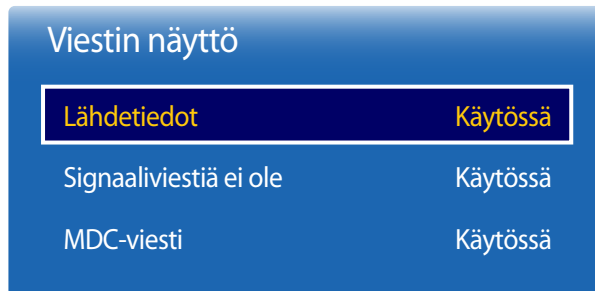

– Näytetty kuva saattaa vaihdella mallista riippuen.

Lähdetiedot

Valitse, näytetäänkö lähteen kuvaruutuvalikko syöttölähteen muuttuessa.

- Ei käytössä / Käytössä

Signaaliviestiä ei ole

Valitse, näytetäänkö Ei signaalia -kuvaruutuvalikko, kun signaalia ei havaita.

- Ei käytössä / Käytössä

MDC-viesti

Valitse, näytetäänkö MDC-kuvaruutuvalikko, kun laitetta hallitaan MDC:llä.

- Ei käytössä / Käytössä

Valikon läpinäk.

MENU  → Kuvaruutunäyttö → Valikon läpinäk. → ENTER 

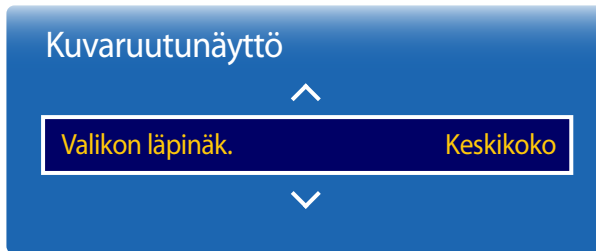

— Näytetty kuva saattaa vaihdella mallista riippuen.

Voit säätää valikkoruudun läpinäkyvyyttä.

- **Suuri** / **Keskikoko** / **Pieni**

Valikon kieli

MENU  → Kuvaruutunäyttö → Valikon kieli → ENTER 

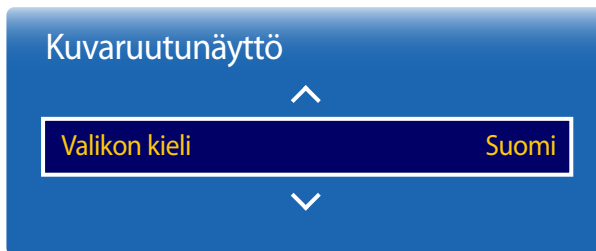

— Näytetty kuva saattaa vaihdella mallista riippuen.

Aseta valikkojen kieli.

— Kieliasetusten muutos koskee ainoastaan kuvaruutuvalikkoa. Se ei koske tietokoneen muita toimintoja.

Palauta kuvaruutunäyttö

Tämä toiminto palauttaa **Kuvaruutunäyttö** -valikon asetukset oletusarvoihin.

MENU  → **Kuvaruutunäyttö** → **Palauta kuvaruutunäyttö** → ENTER 

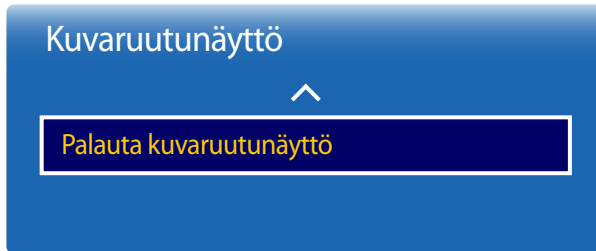

– Näytetty kuva saattaa vaihdella mallista riippuen.

Luku 08

Äänen säätö

Määritä laitteen ääniasetukset (**Ääni**).

Äänitila

MENU  → **Ääni** → **Kaiutinasetukset** → ENTER 

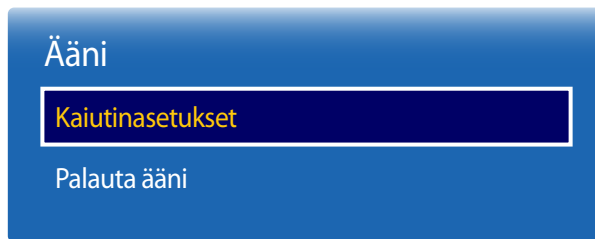

— Näytetty kuva saattaa vaihdella mallista riippuen.

Äänilähtö

- **Ulkoinen / Vastaanotin**

— Jos videosaanaa ei ole, tuotteen kaiuttimet ja ulkoiset kaiuttimet mykistetään.

Palauta ääni

Näytetty kuva saattaa vaihdella mallista riippuen. Palauta kaikki ääniasetukset oletusasetuksiin.

MENU  → **Ääni** → **Palauta ääni** → ENTER 

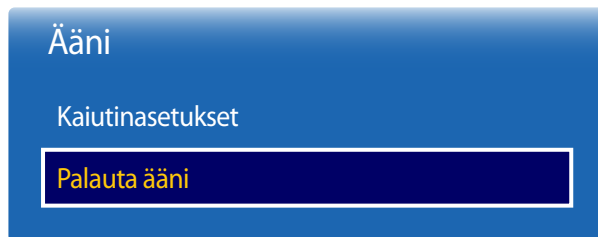

– Näytetty kuva saattaa vaihdella mallista riippuen.

Luku 09

Verkko

Verkon tila

MENU  → **Verkko** → **Verkon tila** → ENTER 

Voit tarkistaa verkon ja Internetin nykyisen tilan.



– Näytetty kuva saattaa vaihdella mallista riippuen.

Verkkoasetukset

MENU  → **Verkko** → **Verkkoasetukset** → ENTER 

Määritä verkkoasetukset, jotta voit käyttää Smart Hubin eri toimintoja, kuten verkkohakua, sisällön jakamista kotiverkon kautta ja toimintopäivityksiä.

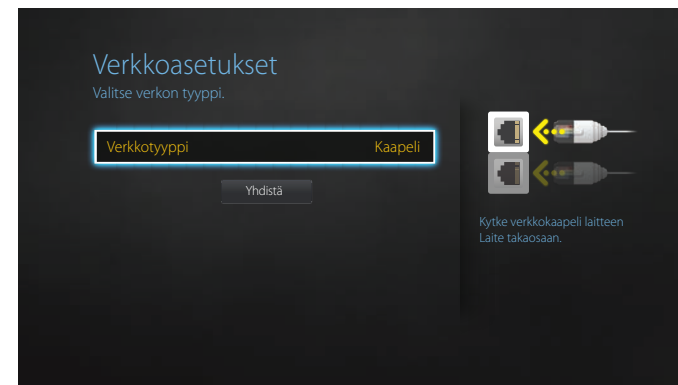

– Näytetty kuva saattaa vaihdella mallista riippuen.

Verkkotyyppi

- **Kaapeli** / **Matkapuhelin**

Verkon asetukset (langallinen)

Langallisen verkkoyhteyden muodostaminen

Tuotteen voi yhdistää lähiverkkoon kaapelilla kolmella eri tavalla.

- Voit yhdistää tuotteen lähiverkkoon kytkemällä lähiverkkokaapelin tuotteen takana olevaan lähiverkkoporttiin ja ulkoiseen modeemiin. Katso oheinen kaavio.

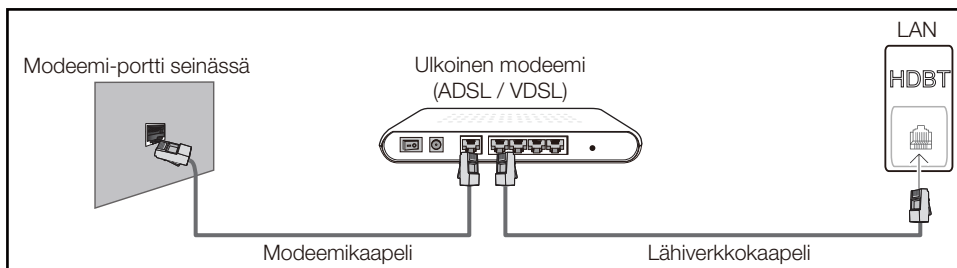

- Voit yhdistää tuotteen lähiverkkoon kytkemällä tuotteen takana olevan lähiverkkoportin IP-jakolaitteeseen, joka on kytketty ulkoiseen modeemiin. Käytä kytkennässä lähiverkkokaapelia. Katso oheinen kaavio.

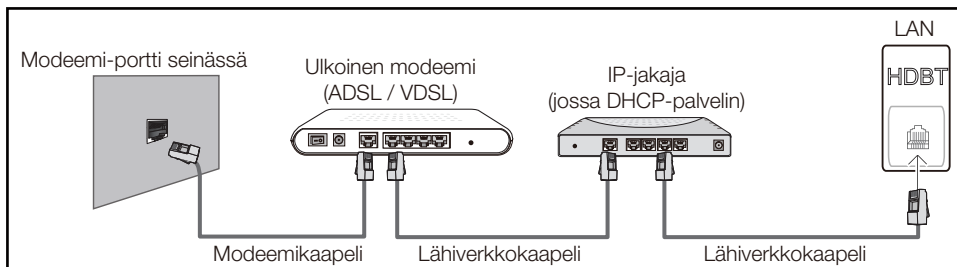

- Verkon määrittysten mukaan tuotteen voi ehkä yhdistää lähiverkkoon myös kytkemällä lähiverkkokaapelin suoraan tuotteen takana olevaan lähiverkkoporttiin ja verkkoseinäpistokkeeseen. Katso oheinen kaavio. Huomaa, että seinäpistoke on yhdistetty modeemiin tai reitittimeen muualla asunnossa.



Jos käytössä on dynaaminen verkko, käytä ADSL-modeemia tai -reititintä, joka tukee DHCP-protokollaa (Dynamic Host Configuration Protocol). DHCP:tä tukevat modeemit ja reitittimet antavat automaattisesti IP-osoitteen, aliverkon peitteen, yhdyskäytävän ja DNS-arvot, jotka tuote tarvitsee Internet-yhteyden muodostamiseen. Tietoja ei siis tarvitse syöttää manuaalisesti. Useimmat kotiverkot ovat dynaamisia verkkoja.

Joissakin verkoissa on käytettävä staattista IP-osoitetta. Jos verkko vaatii staattisen IP-osoitteen, IP-osoite, aliverkon peite, yhdyskäytävä ja DNS-arvot on annettava manuaalisesti tuotteen kaapeliaisetusten ruudussa verkkoyhteyttä muodostettaessa. Pyydä Internet-palveluntarjoajalta IP-osoitteen, aliverkon peitteen, yhdyskäytävän ja DNS-arvojen tiedot.

Jos käytössä on Windows-tietokone, arvot saa myös tietokoneelta.

— Voit käyttää DHCP:tä tukevia ADSL-modeemeja, jos verkko vaatii staattisen IP-osoitteen.

— DHCP:tä tukevat ADSL-modeemit sallivat myös staattisten IP-osoitteiden käytön.

Aseta verkkoyhteys käyttämään Internet-palveluita, joita ovat esimerkiksi ohjelmistopäivitykset.

Automaattinen Verkkoasetukset (langallinen)

Muodosta verkkoyhteys lähiverkkokaapelin avulla.

Varmista ensin, että lähiverkkokaapeli on kytketty.

Automaattinen määrittäminen

- 1 Määritä **Verkkoasetukset** -sivulla **Verkkotyyppi** -asetukseksi **Kaapeli**.
- 2 Käynnistä **Verkkoasetukset** -toiminto painamalla **Yhdistä**-painiketta.
 - **Yhdistä**-painike on käytössä vain silloin, kun lähiverkkokaapeli on kytketty oikein.
- 3 Verkon testiruutu tulee näkyviin ja varmistaa verkkoyhteyden.

Kun yhteys on varmistettu, näkyviin tulee ilmoitus "**Kiinteä verkko ja Internet-yhteys on muodostettu.**"

— Jos yhteyden muodostaminen ei onnistu, tarkista lähiverkkoportin liitäntä.

— Jos automaattinen toiminto ei löydä verkkoyhteyden arvoja tai haluat määrittää yhteyden manuaalisesti, siirry Manuaalinen verkon määrittäminen -osioon.

Manuaalinen Verkkoasetukset (langallinen)

Toimistoissa voidaan käyttää staattisia IP-osoitteita.

Pyydä tällöin IP-osoite, aliverkon peite, yhdyskäytävä ja DNS-palvelimen osoite verkonvalvojalta. Anna nämä arvot manuaalisesti.



Verkkoyhteyden arvojen hankkiminen

Voit tarkastella verkkoyhteyden arvoja useimmissa Windows-tietokoneissa seuraavasti.

- 1 Napsauta näytön oikeassa alakulmassa olevaa Verkko-kuvaketta kakkospainikkeella.

- 2 Napsauta avautuvassa valikossa Tila-vaihtoehtoa.
- 3 Napsauta avautuvassa valintaikkunassa **Support**-välilehteä.
- 4 Napsauta **Support**-välilehdessä **Details**-painiketta. Verkkoyhteyden arvot tulevat näkyviin.

Manuaalinen määrittäminen

- 1 Määritä **Verkkoasetukset** -sivulla **Verkkotyyppi** -asetukseksi **Kaapeli**.
- 2 Käynnistä **Verkkoasetukset** -toiminto painamalla **Yhdistä**-painiketta.
 - **Yhdistä**-painike on käytössä vain silloin, kun lähiverkkokaapeli on kytketty oikein.
- 3 Verkon testiruutu tulee näkyviin ja varmistus alkaa. Paina **Pysäytä**. Varmistus päättyy.
- 4 Valitse verkkoyhteydsnäytöstä **IP-asetukset**. **IP-asetukset** -ruutu tulee näkyviin.
- 5 Valitse ylhäältä kenttä, paina  ja valitse sitten **IP-asetukset** -asetukseksi **Anna manuaalisesti**. Kirjoita muut tiedot **IP-osoite** -kohdan muihin kenttiin.
 - Jos **IP-asetukset** -asetukseksi valitaan **Anna manuaalisesti**, **DNS Setting** -asetukseksi muutetaan automaattisesti **Anna manuaalisesti**.
- 6 Kun tiedot on annettu, valitse sivun alareunassa **OK** ja paina sitten  -painiketta. Verkon testiruutu tulee näkyviin ja varmistus alkaa.
- 7 Kun yhteys on varmistettu, näkyviin tulee ilmoitus "**Kiinteä verkko ja Internet-yhteys on muodostettu.**"

Verkon asetukset (mobiili)

Voit yhdistää laitteen verkkoon mobiililaitteen kautta liittämällä mobiilisovittimen laitteeseen. Liitä mobiilisovitin tässä laitteessa olevaan USB-porttiin.

- Käytettävyys vaihtelee mallin ja alueen mukaan.
- Kun yhteys on muodostettu mobiiliverkkoon, jotkin toiminnot eivät ehkä ole käytettävissä.
- Jos sinulla on ongelmia verkkopalvelujen käytössä, ota yhteyttä Internet-palveluntarjoajaasi.

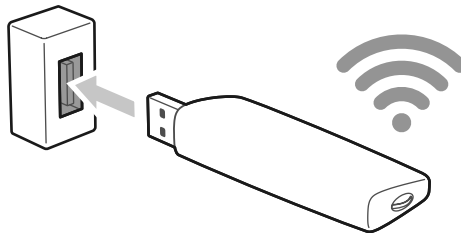

Mobiilipalveluntarjoajat ja laitteet, jotka tukevat tätä, ovat seuraavat:

- Telia (LTE-sovitin mallinro E3372)
- Netcom (LTE-sovitin mallinro E3372)
- Sonera (LTE-sovitin mallinro E3372)

Multimedialaitteen asetukset

MENU  → **Verkko** → **Multimedialaitteen asetukset** → ENTER 

Anna muiden verkossa olevien laitteiden, kuten älypuhelimien ja taulutietokoneiden, jakaa sisältöjä laitteesi kanssa.

Palvelimen verkkoaset.

MENU  → **Verkko** → **Palvelimen verkkoaset.** → ENTER 

Yhdistä palvelimeen

Jos haluat suorittaa **Soitin** -toiminnon, muodosta verkkoyhteys.

- Jos **SSL**-toiminto on käytössä, palvelin määritetään käyttämään **https**-protokollaa ja tiedonsiirto salataan.

— Anna palvelimen IP-osoite ja portin numero. Anna portin numeroksi 7001. (Jos yhteyttä palvelimeen ei saada portin numerolla 7001, tarkista palvelimen ylläpitäjältä oikea portin numero ja vaihda sitten numero oikeaksi.)

MagicInfo-tila

Valitse **MagicInfo-tila** -asetus laitteen käyttöympäristön mukaan.

- **Lite** / **Premium**

Palv. käyttö

Valitse tapa, jolla haluat muodostaa yhteyden palvelinverkkoon.

- **Salli** / **Estä**

FTP-tila

Määritä FTP-toimintatila.

- **Aktiivinen** / **Passiivinen**

Laitteen nimi

MENU  → **Verkko** → **Laitteen nimi** → ENTER 

Valitse tai syötä laitteen nimi.

Nimi näkyy verkon kaukosäädöissä verkon kautta.

Luku 10

Järjestelmä

Asetukset

MENU  → **Järjestelmä** → **Asetukset** → ENTER 

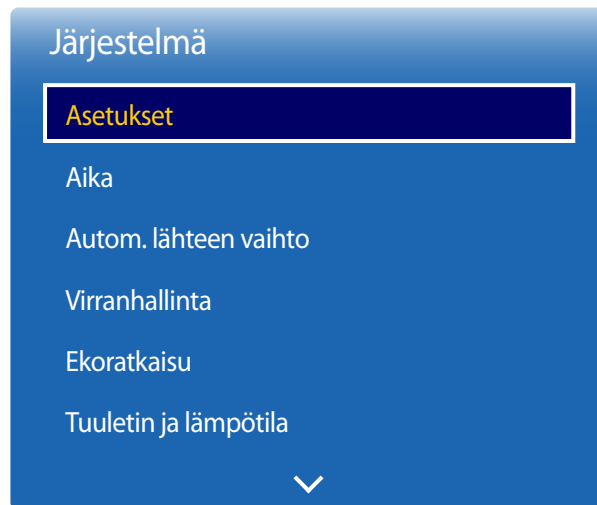

– Näytetty kuva saattaa vaihdella mallista riippuen.

Alkuasetukset (Järjestelmä)

Kun olet käynnistänyt laitteen ensimmäisen kerran, määritä perusasetukset, kuten kieli, kanava ja aika.

Paina -painiketta.

— Anna nelinumeroinen PIN-koodi. Oletus-PIN-koodi on 0-0-0-0.

Jos haluat vaihtaa PIN-koodin, käytä **Vaihda PIN** -toimintoa.

1 Kielen valitseminen

Paina - tai -painiketta ja paina sitten -painiketta. Määritä kuvaruutuvalikon kieli.

2 Näytön suunta

Määritä valikkosivun suunta.

– **Vaaka** / **Pysty**

3 Aut. sammutus

Määritä aika, jolloin laite sammutetaan automaattisesti, kun se on ollut käyttämättä pidemmän aikaa.

– **Ei käytössä (suositus)** / **4 tuntia** / **6 tuntia** / **8 tuntia**

4 Kirkkausrajoitus

Valitse **Ei käytössä**, jos haluat lisätä näytön taustavalon kirkkautta.

– **Ei käytössä** / **Käytössä**

5 Verkkoasetukset

Määritä verkkoyhteys. Aloita painamalla -painiketta. Jos et tiedä verkon määrittäytietoja tai haluat määrittää verkkoyhteyden myöhemmin, valitse **Ohita**. Voit määrittää verkkoyhteyden myöhemmin **Verkko**-valikossa.

6 Kellon asetus

Aseta nykyinen päivämäärä ja aika ja valitse sitten **Seuraava**.

7 Määrittys suoritettu

Onnittelut! Asennus on valmis, voit aloittaa käytön.

Aika

MENU  → **Järjestelmä** → **Aika** → ENTER 

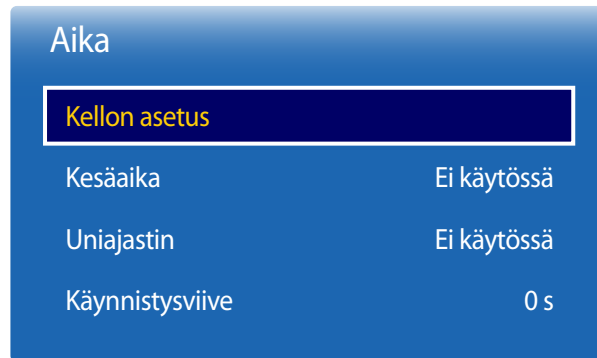

– Näytetty kuva saattaa vaihdella mallista riippuen.

Voit määrittää **Kellon asetus**- tai **Uniajastin** -asetuksen. **Ajastin**-toiminnon avulla voit myös asettaa laitteen kytkeytymään automaattisesti päälle tai pois päältä tiettyyn aikaan.

— Paina **INFO**-painiketta, jos haluat katsoa nykyisen ajan.

Kellon asetus

Valitse **Kellon asetus**. Valitse **Pvm** tai **Aika** ja paina sitten .

Anna numerot numeronäppäimillä tai painamalla ylös- ja alaspäin osoittavia nuolinäppäimiä. Siirry kentästä toiseen vasemmalla ja oikealla nuolinäppäimellä. Paina -painiketta, kun olet valmis.

— Voit määrittää **Pvm**- ja **Aika**-asetukset suoraan kaukosäätimen numeronäppäimillä.

Kesäaika

DST (kesäaika) -toiminnon ottaminen käyttöön tai poistaminen käytöstä.

Ei käytössä / Käytössä

- **Alkamispäivä:** Aseta kesäajan alkamispäivä.
- **Päätymispäivä:** Aseta kesäajan päättymispäivä.
- **Aikapoikkeama:** Aseta aikavyöhykkeen oikea aikasiirtymä.

Uniajastin

Tuotteen sammuttaminen automaattisesti määritetyn ajanjakson kuluttua.

(Ei käytössä / 30 min / 60 min / 90 min / 120 min / 150 min / 180 min)

— Valitse aika ylös- ja alaspäin osoittavilla nuolinäppäimillä ja paina sitten . Jos haluat peruuttaa **Uniajastin** -asetuksen, valitse **Ei käytössä**.

Käynnistysviive

Kun muodostat yhteyden useisiin laitteisiin, säädä kunkin laitteen käynnistysaikaa ylikuormituksen välttämiseksi (0 ja 50 sekunnin välillä).

Autom. lähteen vaihto

MENU  → Järjestelmä → Autom. lähteen vaihto → ENTER 

| Autom. lähteen vaihto | |
|-----------------------|-------------|
| Autom. lähteen vaihto | Ei käytössä |
| Ensisij. lähteen pal. | Ei käytössä |
| Ensisijainen lähde | Kaikki |
| Toissijainen lähde | HDBT |

— Näytetty kuva saattaa vaihdella mallista riippuen.

Jos näyttö kytetään päälle, kun **Autom. lähteen vaihto** on tilassa **Käytössä** ja aiempi kuvalähdevalinta ei ole aktiivinen, näyttö etsii automaattisesti aktiivisen videokuvan kuvalähteet.

Autom. lähteen vaihto

Kun **Autom. lähteen vaihto** -asetuksena on **Käytössä**, kuvan tulolähteeksi etsitään automaattisesti aktiivista videokuva.

Ensisijainen lähde -valinta otetaan käyttöön, jos senhetkistä kuvalähdettä ei tunnisteta.

Toissijainen lähde -valinta otetaan käyttöön, jos ensisijainen kuvalähde ei ole käytettävissä.

Jos ensi- ja toissijaista tulolähdettä ei tunnisteta, näyttö etsii aktiivista lähdettä kahdesti, ja kummankin haun aikana etsitään ensin ensisijaista ja sen jälkeen toissijaista tulolähdettä. Jos kumpikin haku epäonnistuu, näyttö palaa käyttämään ensimmäistä kuvalähdettä ja näyttää viestin signaalin puuttumisesta.

Jos **Ensisijainen lähde** -valintana on **Kaikki**, näyttö etsii kuvan tulolähteitä kaksi kertaa peräkkäin aktiiviselle kuvalähteelle. Jos videokuva ei löydy, näyttö palaa takaisin järjestyksessä ensimmäiseen kuvalähteeseen.

Ensisij. lähteen pal.

Valitse, palautetaanko valittu ensisijainen tulolähde, kun ensisijainen tulo liitetään.

— **Ensisij. lähteen pal.** -toiminto poistetaan käytöstä, jos **Ensisijainen lähde** -asetukseksi valitaan **Kaikki**.



Ensisijainen lähde

Määritä automaattiseksi tulolähteeksi **Ensisijainen lähde**.

Toissijainen lähde

Määritä automaattiseksi tulolähteeksi **Toissijainen lähde**.

Virranhallinta

MENU  → **Järjestelmä** → **Virranhallinta** → ENTER 

| Virranhallinta | |
|--------------------------|-----------------|
| Automaattinen käynnistys | Ei käytössä |
| Maks.virransäästö | Käytössä |
| Valmiustilan hallinta | Autom. |
| Virtapainike | Vain käynnistys |
| Verkon valmiustila | Ei käytössä |

– Näytetty kuva saattaa vaihdella mallista riippuen.

Automaattinen käynnistys

Tämä toiminto käynnistää laitteen automaattisesti, kun se kytketään pistorasiaan. Virtapainiketta ei tarvitse painaa.

- **Ei käytössä / Käytössä**

Maks.virransäästö

Tämä toiminto sammuttaa tuotteen virrankulutuksen vähentämiseksi, kun tietokone on ollut käyttämättömänä määritetyn ajan.

- **Ei käytössä / Käytössä**

— Käytettävissä vain **HDMI1-**, **HDMI2**-tilassa.

Valmiustilan hallinta

Voit asettaa näytön valmiustilaan tulosignaalia vastaanottaessa.

- **Autom.**
Virransäästötila aktivoituu, jos tulosignaaleja ei havaita, vaikka lähde-laite olisikin kytketty näyttöön.
Jos lähdelaitetta ei ole kytketty, näkyviin tulee viesti **Ei signaalia**.
- **Ei käytössä**
Jos tulosignaalia ei havaita, näkyviin tulee viesti **Ei signaalia**.
 - **Valmiustilan hallinta** -asetus on käytössä vain silloin, kun **Lähde**-asetuksena on **HDMI1**, **HDMI2**.
 - Jos **Ei signaalia** -viesti näkyy, vaikka lähde-laite on kytketty, tarkista kaapelien kytkentä.
 - Jos **Signaaliviestiä ei ole** -asetuksena on **Ei käytössä**, viesti **Ei signaalia** ei tule näyttöön.
Valitse tällöin **Signaaliviestiä ei ole** -asetukseksi **Käytössä**.
- **Käytössä**
Virransäästötila aktivoituu, jos tulosignaaleja ei havaita.

Virtapainike

Virtapainike voidaan määrittää kytkemään virta tai kytkemään ja katkaisemaan virta.



- **Vain käynnistys**: Määritä virtapainike kytkemään virta.
- **Käynnistys/sammutus**: Määritä virtapainike kytkemään ja katkaisemaan virta.

Verkon valmiustila

Tämä toiminto pitää verkon virran toiminnassa, kun laite sammutetaan.

- **Ei käytössä / Käytössä**

Ekoratkaisu

MENU  → Järjestelmä → Ekoratkaisu → ENTER 

| Ekoratkaisu | |
|-------------------------|-------------|
| Kirkkausrajoitus | Käytössä |
| Energiansäästö | Ei käytössä |
| Ekotunnistin | Ei käytössä |
| Näytön lampun aikataulu | Ei käytössä |
| Ei sign., v.tila | Ei käytössä |
| Aut. sammutus | Ei käytössä |

– Näytetty kuva saattaa vaihdella mallista riippuen.

Kirkkausrajoitus

Rajoita näytön taustavalaisun enimmäistasoa.

- **Ei käytössä: Ei käytössä** mahdollistaa enimmäiskirkkauden käytön.
- **Käytössä: Käytössä** estää enimmäiskirkkauden käytön ja säästää energiaa.

Energiansäästö

Vähennä virrankulutusta säättämällä näytön kirkkautta.

- **Ei käytössä / Pieni / Keskipiko / Suuri**

Ekotunnistin

Virrassäästön tehostamiseksi kuva-asetukset mukautuvat automaattisesti huoneen valaistukseen.

- **Ei käytössä / Käytössä**

— Jos säädät kohdassa **Kuva** olevaa **Suuri**-asetusta, kun **Ekotunnistin** on käytössä, **Ei käytössä** poistetaan käytöstä.

Väh.taustavalo

Kun **Ekotunnistin** -asetuksena on **Käytössä**, voit säätää näytön vähimmäiskirkkautta manuaalisesti. **Väh.taustavalo** on tummin taustavalaisutila. Varmista, että **Väh.taustavalo** -asetus on **Taustavalo**-asetusta pienempi.

— Jos **Ekotunnistin** -asetukseksi on valittu **Käytössä**, näytön kirkkaus voi muuttua (hieman tummemmaksi tai kirkkaammaksi) ympäristön valoisuuden mukaan.

Ekoratkaisu

| | |
|--------------------------------|--------------------|
| Kirkkausrajoitus | Käytössä |
| Energiansäästö | Ei käytössä |
| Ekotunnistin | Ei käytössä |
| Näytön lampun aikataulu | Ei käytössä |
| Ei sign., v.tila | Ei käytössä |
| Aut. sammutus | Ei käytössä |

— Näytetty kuva saattaa vaihdella mallista riippuen.

Näytön lampun aikataulu

Näytön lampun aikataulu

Ota lukitustila lampunvaihtoaikataulu käyttöön tai poista se käytöstä.

- **Ei käytössä / Käytössä**

Aikataulu1, Aikataulu2

Aika

Paneelin kirkkaus muuttuu määrättyä aikana **Aika**-kohdassa asetetulle kirkkaustasolle.

Lamppu

Sääda paneelin kirkkautta. Arvo lähempänä sataa tekee paneelista kirkkaamman.

- **0 ~ 100**

Ei sign., v.tila

Säästä virtaa sammuttamalla laite, kun signaalia ei vastaanoteta mistään lähteestä.

- **Ei käytössä / 15 min / 30 min / 60 min**

— Pois käytöstä, kun kytketty tietokone on virransäästötilassa.

— Tuote sammuu automaattisesti tiettyyn aikaan. Aikaa voi muuttaa tarpeen mukaan.

Aut. sammutus

Tuote sammuu automaattisesti ylikuumentumisen välttämiseksi, jos kaukosäätimen näppäintä tai tuotteen etupaneelin painiketta ei paineta määrätyn tunnin aikana.

- **Ei käytössä / 4 tuntia / 6 tuntia / 8 tuntia**

Tuuletin ja lämpötila

MENU  → **Järjestelmä** → **Tuuletin ja lämpötila** → ENTER 

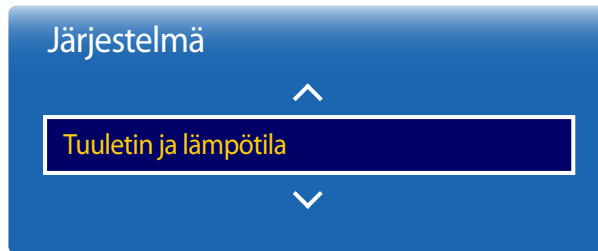

— Näytetty kuva saattaa vaihdella mallista riippuen.

Suojaa laitetta tunnistamalla tuulettimen nopeuden ja sisäisen lämpötilan.

Tuulettimen hallinta

Valitsee automaattiset tai manuaaliset tuulettimen nopeuden asetukset.

- **Autom.** / **Manuaal.**

Tuulettimen nopeusasetus

Asettaa tuulettimen nopeuden välille 0 ja 100.

— Käytössä, jos **Tuulettimen hallinta** on tilassa **Manuaal.**

Ulkotila

Jos haluat käyttää laitetta alle 0 °C:een lämpötilassa, muista valita **Ulkotila** -asetukseksi **Käytössä.**

Tämä toiminto pitää laitteen sisäisen lämpötilan tasaisena, jotta laite käynnistyy oikein, kun sen virta kytketään.

— Älä irrota virtajohtoa, kun tämän toiminnon asetuksena on **Käytössä.**

— Laite kuluttaa sammutettuna enemmän virtaa, jos tämän toiminnon asetuksena on **Käytössä** eikä **Ei käytössä.**

Lämpötilan hallinta



Tämä toiminto tunnistaa laitteen sisäisen lämpötilan. Voit määritellä sopivan lämpötilavälin itse.

Oletuslämpötilana on 77 °C.

Laitteen suositeltu käyttölämpötila on 75–80 °C (kun ympäristön lämpötila on 40 °C).

— Näyttö tummenee, jos laitteen senhetkinen lämpötila ylittää suositellun ylärajan. Jos lämpötila kohoaa edelleen, laite sammuu automaattisesti, jottei se ylikuumenisi.

Laitehallinta

MENU  → **Järjestelmä** → **Laitehallinta** → ENTER 

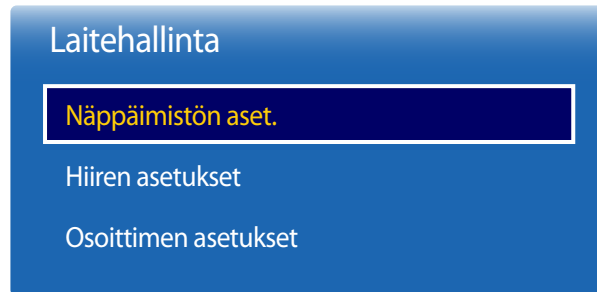

— Näytetty kuva saattaa vaihdella mallista riippuen.

Määritä laitteeseen liitettyjen ulkoisten syöttölaitteiden asetukset.

Näppäimistön aset.

Kun laitteeseen kytketään näyttö, **Näppäimistön aset.** -valikko tulee näyttöön.

Valitse näppäimistö

Valitse käytettävissä olevien, liitettyjen näppäimistöjen joukosta näppäimistö, jota haluat käyttää.

— Voit käyttää vain yhtä liitettyä näppäimistöä.

Näppäimistöasetukset

— Maakohtainen.

Näppäimistön kieli

Määritä näppäimistön syöttökieli.

Näppäimistön tyyppi

Määritä näppäimistön tyyppi.

Vaihda syöttökieltä

Määritä syöttökielen vaihtamiseen käytettävä näppäinyhdistelmä.

Laitehallinta

Näppäimistön aset.

Hiiren asetukset

Osoittimen asetukset

– Näytetty kuva saattaa vaihdella mallista riippuen.

Hiiren asetukset

Kun laitteeseen kytketään hiiri, **Hiiren asetukset** -valikko tulee näyttöön.

Valitse hiiri

Määritä hiiren yhteysasetukset tai liitettyjen hiirilaitteiden asetukset.

— Liitetyistä hiirilaitteista voidaan käyttää vain yhtä hiirtä.

Hiiren asetukset

— Maakohtainen.

Ensisijainen painike

Valitse hiiren painike perustoimintojen (napsautuksen ja hyväksynnän) suorittamista varten.

- **Vasen**(Oletus) / **Oikealle**

Osoitt. nopeus

Määritä hiiriosoitimen nopeus.

- **Hidas** / **Vakio** / **Nopea**

Laitehallinta

Näppäimistön aset.

Hiiren asetukset

Osoittimen asetukset

– Näytetty kuva saattaa vaihdella mallista riippuen.

Osoittimen asetukset

Määritä osoittimen koko, nopeus ja muoto.

Osoittimen koko

Määritä osoittimen koko.

- **Pieni** / **Keskikoko** / **Suuri** / **Erittäin suuri**

Osoitt. nopeus

Määritä osoittimen nopeus. Suurempi nopeus lisää osoittimen herkkyyttä.

- **Hidas** / **Vakio** / **Nopea**

Osoittimen kuva

Määritä osoittimen muoto.

- **Image 1** ~ **Image 10**

Toistotapa

MENU  → **Järjestelmä** → **Toistotapa** → ENTER 

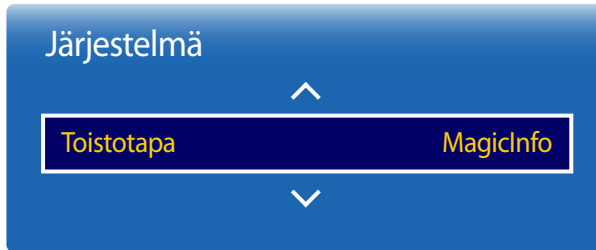

— Näytetty kuva saattaa vaihdella mallista riippuen.

Valitse **Toistotapa** -tila laitteen käyttöympäristön mukaan.

Alkunäyttö voi vaihdella asetuksen mukaan.

- **MagicInfo / URL-käynnistysohjelma**

Vaihda PIN

MENU  → **Järjestelmä** → **Vaihda PIN** → ENTER 

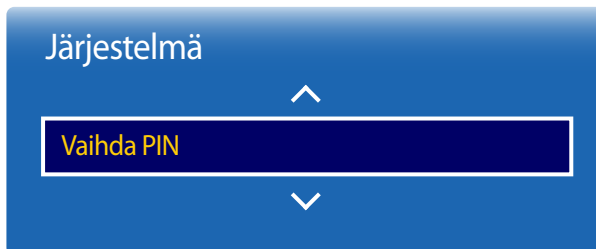

— Näytetty kuva saattaa vaihdella mallista riippuen.

Vaihda PIN -ikkuna avautuu.

Valitse PIN-koodiksi mitkä tahansa neljä numeroa ja kirjoita ne **Anna uusi PIN** -kenttään. Kirjoita samat neljä numeroa **Vahv. uusi PIN** -kenttään.

Kun Confirm-ruutu katoaa, paina **Sulje**-painiketta. Tuote on tallentanut uuden PIN-koodin.

— Oletussalasana: 0 - 0 - 0 - 0

Yleiset

MENU  → **Järjestelmä** → **Yleiset** → ENTER 



— Näytetty kuva saattaa vaihdella mallista riippuen.

Suojaus

Turvalukitus

Tällä toiminnolla voit käyttää turvalukitustoimintoa.

- **Ei käytössä / Käytössä**

Turvalukitus -toiminto lukitsee kaikki tuotteen ja kaukosäätimen valikot ja painikkeet **LOCK**-painiketta lukuun ottamatta.

Jos haluat avata valikkojen ja painikkeiden lukituksen, paina **LOCK**-painiketta ja anna salasana (oletussalasana): 0 - 0 - 0 - 0).

USB:n aut. toiston luk.

Valitse, haluatko toistaa yhdistettyyn USB-laitteeseen tallennetun **MagicInfo**-sisällön automaattisesti.

- **Käytössä**
Älä toista USB-laitteeseen tallennettua **MagicInfo**-sisältöä automaattisesti.

— **MagicInfo**-sisältöä sisältävää USB-laitetta yhdistettäessä näytössä näkyy viiden sekunnin ajan "**USB:n aut. toiston luk. : Käytössä**".

- **Ei käytössä**
Toista USB-laitteeseen tallennettu **MagicInfo**-sisältö automaattisesti.

BD Wise

Paras kuvanlaatu Samsungin DVD-, Blu-ray- ja Home Theater -tuotteille, jotka tukevat **BD Wise** -toimintoa. Kun **BD Wise** -asetukseksi valitaan **Käytössä**, kuvatila muutetaan automaattisesti optimaalisen tarkkuuden mukaiseksi.

- **Ei käytössä / Käytössä**

— Toiminto on käytettävissä, kun tuotteeseen kytketään HDMI-kaapelilla Samsung-tuotteita, jotka tukevat **BD Wise** -toimintoa.

— **BD Wise** -toiminto otetaan käyttöön vain silloin, kun kytkettynä on **BD Wise** -toimintoa tukeva lähdelaitte.

Yleiset

Suojaus

BD Wise

Käytössä

Anynet+ (HDMI-CEC)

Käytössä

HDMI Hot Plug

Käytössä

DivX®-tilausvideo

Pelitila

Ei käytössä

Anynet+ (HDMI-CEC)

Anynet+ (HDMI-CEC)

Anynet+ on toiminto, jonka avulla voit ohjata Samsung-tuotteen kaukosäätimellä kaikkia kytkettyjä Samsung-laitteita, jotka tukevat Anynet+-toimintoa. Anynet+-järjestelmää voi käyttää vain Samsung-laitteissa, joissa on Anynet+-toiminto. Jos haluat varmistaa, onko Samsung-laitteessa kyseinen ominaisuus, tarkista, onko laitteessa Anynet+-logo.

— Voit ohjata Anynet+-laitteita vain tuotteen kaukosäätimellä. Ohjaamisessa ei voi käyttää tuotteen painikkeita.

— Tuotteen kaukosäädin ei ehkä toimi kaikissa olosuhteissa. Jos näin käy, valitse Anynet+-laite uudelleen.

— **Anynet+** toimii, kun **Anynet+**-toimintoa tukeva AV-laite on valmiustilassa tai päällä.

— **PIP**-tilassa **Anynet+** toimii vain silloin, kun AV-laite on kytketty ensisijaisena näyttönä. Se ei toimi, jos AV-laite on kytketty toissijaisena näyttönä.

— **Anynet+** tukee enintään 12 AV-laitetta. Huomaa, että samantyyppisiä laitteita voi kytkeä enintään 3 kappaletta.

Anynet+-valikko

Anynet+-valikko muuttuu tuotteeseen kytkettyjen Anynet+-laitteiden tyyppiin ja tilaan mukaan.

Anynet+-valikko

Kuvaus

| | |
|----------------------------------|--|
| Näytä tietokone | Vaihtaa Anynet+ -tilasta PC -tilaan. |
| Laitelista | Anynet+-laiteluettelon näyttäminen. |
| (device_name) Valikko | Kytkeytyn laitteen valikoiden valikon näyttäminen. Esim. jos kytkettynä on DVD-soitin, DVD-soittimen levyvalikko tulee näkyviin. |
| (device_name) Työkalut | Kytkeytyn laitteen työkaluvalikon näyttäminen. Esim. jos kytkettynä on DVD-soitin, DVD-soittimen työkaluvalikko tulee näkyviin. — Tämä valikko ei ehkä ole käytettävissä kaikissa laitteissa. |
| (device_name) Levyvalikko | Kytkeytyssä laitteessa olevan levyn nimivalikon näyttäminen. Esim. jos kytkettynä on DVD-soitin, elokuvan nimivalikko tulee näkyviin DVD-soittimessa. — Tämä valikko ei ehkä ole käytettävissä kaikissa laitteissa. |

— Näytetty kuva saattaa vaihdella mallista riippuen.

Anynet+ (HDMI-CEC)

Anynet+ (HDMI-CEC)

Ei käytössä

Autom. sammutus

Ei

Laitehaku

– Näytetty kuva saattaa vaihdella mallista riippuen.

Autom. sammutus

Anynet+-laitteen asettaminen **Ei käytössä**-tilaan automaattisesti, kun tuote sammutetaan.

- **Ei / Kyllä**

- Jos **Autom. sammutus** -asetuksena on **Kyllä**, virta katkeaa myös toiminnassa olevista ulkoisista laitteista, kun tuotteen virta katkaistaan.
- Ei ehkä ole käytettävissä kaikissa laitteissa.

Laitehaku

Anynet+-laitteesta toiseen vaihtaminen

1 Valitse **Anynet+ (HDMI-CEC)** painamalla **TOOLS**-painiketta ja paina sitten .

2 Valitse **Laitelista** ja paina sitten -painiketta.

Jos haluttua laitetta ei löydy, päivitä luettelo valitsemalla **Päivitä**.

3 Valitse laite ja paina sitten -painiketta. Voit siirtyä valittuun laitteeseen.

- **Laitelista** -valikko tulee näyttöön vain silloin, kun valitset **Järjestelmä**-valikon **Anynet+ (HDMI-CEC)** -asetukseksi **Käytössä**.
- Valittuun laitteeseen siirtyminen voi kestää jopa 2 minuuttia. Siirtymistä ei voi peruuttaa sen ollessa kesken.
- Jos Anynet+-laite on valittu painamalla **SOURCE**-painiketta ja valitsemalla laitteen syöttölähteen, **Anynet+**-toimintoa ei voi käyttää.
- Muista vaihtaa **Anynet+**-laitteeseen **Laitelista** -kohdassa.

Anynet+-toiminnon vianmääritys

| Ongelma | Mahdollinen ratkaisu |
|--|---|
| Anynet+ ei toimi. | <ul style="list-style-type: none">Tarkista, että laite on Anynet+-laite. Anynet+-järjestelmä tukee vain Anynet+-laitteita.Tarkista, että Anynet+-laitteen virtajohto on kytketty kunnolla.Tarkista Anynet+-laitteen Video-/Audio-/HDMI-kaapelikytkennät.Varmista, että Järjestelmä-valikon Anynet+ (HDMI-CEC) -asetukseksi on valittu Käytössä.Tarkista, että kaukosäädin Anynet+-yhteensopiva.Anynet+ ei toimi kaikissa tilanteissa. (ensimääritys)Jos HDMI-kaapeli on irrotettu ja kytketty uudelleen, muista hakea laitteet uudelleen tai sammuttaa tuote ja käynnistää se uudelleen.Tarkista, että Anynet+-laitteen Anynet+-toiminto on päällä. |
| Haluan käynnistää Anynet+-toiminnon. | <ul style="list-style-type: none">Varmista, että Anynet+-laite on kytketty kunnolla tuotteeseen ja että Järjestelmä-valikon Anynet+ (HDMI-CEC) -asetukseksi on valittu Käytössä.Tuo Anynet+-valikko näkyviin painamalla TOOLS-painiketta. Valitse haluamasi valikko. |
| Haluan sulkea Anynet+-toiminnon. | <ul style="list-style-type: none">Valitse Anynet+-valikosta Näytä tietokone.Paina tuotteen kaukosäätimen SOURCE-painiketta ja valitse muu kuin Anynet+-laite. |
| Viesti " Anynet+-laitteen liitäntä kytketään irti... " ilmestyy näyttöön. | <ul style="list-style-type: none">Kaukosäädintä ei voi käyttää, kun Anynet+-toimintoa määritetään tai katselutilaa vaihdetaan.Käytä kaukosäädintä, kun tuote on saanut Anynet+-asetukset valmiiksi tai siirtynyt Anynet+-toimintoon. |
| Anynet+-laite ei aloita toistoa. | <ul style="list-style-type: none">Toistotoimintoa ei voi käyttää ensimmäärytyksen ollessa käynnissä. |

Ongelma

Mahdollinen ratkaisu

Kytettyä laitetta ei näy.

- Tarkista, tukeeko laite Anynet+-toimintoja.
 - Tarkista, onko HDMI-kaapeli kytketty kunnolla.
 - Varmista, että **Järjestelmä**-valikon **Anynet+ (HDMI-CEC)** -asetukseksi on valittu **Käytössä**.
 - Hae Anynet+-laitteita uudelleen.
 - Anynet+ edellyttää HDMI-yhteyden käyttöä. Varmista, että laite on kytketty tuotteeseen HDMI-kaapelilla.
 - Kaikki HDMI-kaapelit eivät tue Anynet+-toimintoja.
 - Jos yhteys on katkaistu sähkökatkon tai HDMI-kaapelin irrottamisen takia, suorita laitehaku uudelleen.
-

Yleiset

Suojaus

BD Wise

Käytössä

Anynet+ (HDMI-CEC)

Käytössä

HDMI Hot Plug

Käytössä

DivX®-tilausvideo

Pelitila

Ei käytössä

HDMI Hot Plug

Tätä toimintoa käytetään DVI/HDMI-lähdelaiteen käynnistyksen aikaviiveen aktivointiin.

- **Ei käytössä / Käytössä**

DivX®-tilausvideo

Tuotteelle annetun rekisteröintikoodin näyttäminen.

Jos muodostat yhteyden DivX®-verkkosivustoon ja rekisteröidyt käyttämällä kyseistä koodia, voit ladata VOD-rekisteröintitiedoston.

Lisätietoja DivX® VOD:stä on osoitteessa <http://vod.divx.com>.

Pelitila

Kun tuote on kytketty pelikonsoliin, kuten PlayStation™ tai Xbox™, voit nauttia realistisesta pelikokemuksesta valitsemalla pelitilan.

- **Ei käytössä / Käytössä**

— **Pelitila** -toimintoon liittyvät varoitukset ja rajoitukset

Jos haluat irrottaa pelikonsolin ja kytkeä toisen ulkoisen laitteen, valitse **Pelitila** -tilan arvoksi **Ei käytössä** Asetukset-valikossa.

— Näytetty kuva saattaa vaihdella mallista riippuen.

Palauta järjestelmä

Tämä toiminto palauttaa järjestelmävalikon asetukset oletusarvoihin.

MENU  → Järjestelmä → Palauta järjestelmä → ENTER 

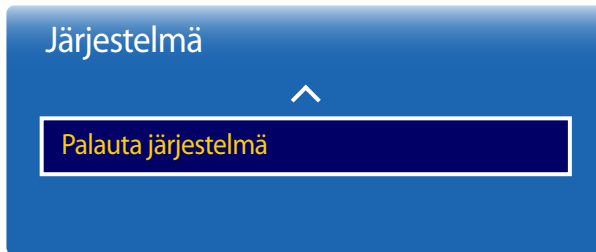

– Näytetty kuva saattaa vaihdella mallista riippuen.

Luku 11

Tuki

Ohjelmistopäivitys

MENU  → **Tuki** → **Ohjelmistopäivitys** → ENTER 

Ohjelmistopäivitys -valikon kautta voi päivittää tuotteen ohjelmiston uusimpaan versioon.

— Älä sammuta tuotetta, kun päivitys on kesken. Tuote sammuu ja käynnistyy automaattisesti, kun ohjelmistopäivitys on valmis.

— Kun päivität ohjelmiston, kaikki määritetyt video- ja ääniasetukset palautuvat oletusarvoihin. Kirjoita asetukset muistiin, jotta ne voi ottaa helposti takaisin käyttöön päivityksen jälkeen.

– **Nykyinen versio:** Tämä on tuotteeseen jo asennetun ohjelmiston versio.

Päivitä nyt

Päivitä ohjelmisto uusimpaan versioon.

Autom. päivitys

Tätä toiminto päivittää tuotteen automaattisesti, kun se ei ole käytössä.

- **Ei käytössä / Käytössä**

Samsung-yhteystiedot

MENU  → **Tuki** → **Samsung-yhteystiedot** → ENTER 

Tarkastele näitä tietoja, kun tuote ei toimi oikein tai kun haluat päivittää ohjelmiston.

Saatavissa on tietoja puhelukeskuksista sekä tuotteiden ja ohjelmistojen lataamisesta.

— **Samsung-yhteystiedot** ja etsi tuotteen **Mallikoodi** ja **Ohjelmistoversio**.

Siirry alkunäyttöön

Käytettävissä kaukosäätimen **HOME** -painikkeella.

MENU → **Tuki** → **Siirry alkunäyttöön** → **ENTER**



- Näytetty kuva saattaa vaihdella mallista riippuen.
- Lisätietoja alivalikoiden kohteista on Kotitoiminto-luvussa.

Valitse **Siirry alkunäyttöön**, jossa voit toistaa muistilaitteissa tai yhdistetyssä verkossa olevaa sisältöä.

Soitin

Hae tai toista laitteisiin tallennettuja kanavia tai sisältöjä.

Ajoita

Luo paikallisten kanavien sisältöaikatauluja tai muokkaa tallennettuja kanavia.

Malli

Valitse malli sisällön luontia varten.

Kloonaa tuote

Vie tuotteen asetukset USB-laitteeseen tai lataa asetukset USB-laitteen kautta.

Tästä toiminnosta on hyötyä, kun haluat käyttää samoja asetuksia useissa tuotteissa.

Tunnusasetukset

Määrittele tunnus vastaanottimelle.

Valitse numero painamalla **▲/▼** ja paina sen jälkeen **↩**.

Videoseinä

Muokkaa videoseinän muodostamiseksi kytkettyjen näyttöjen asettelua.

Voit myös näyttää joko osan kuvasta tai toistaa koko kuvan kaikissa kytketyissä näytöissä.

Saat lisätietoja useamman kuvan näyttämisestä MDC:n ohjeesta tai MagicInfon käyttöoppaasta. Jotkin laitteet eivät saata tukea MagicInfo-toimintoa.

Verkon tila

Tarkista verkon ja Internetin nykyinen tila.

Kuvatila

Valitse laitteen käyttötilaan sopiva kuvatila (**Kuvatila**).

Käynnistys-/sammutusaj.

— Kello on asetettava ennen **Käynnistys-/sammutusaj.** -toiminnon käyttöä.

Aseta **Käynnistysajastin**, jotta tuote käynnistyy automaattisesti valittuna kellonaikana ja päivänä.

Virta kytketään käyttämällä määritettyä äänenvoimakkuutta tai syöttölähdettä.

Laskuri

Tekstin syöttäminen videon tai kuvan ollessa näkyvissä ja tekstin näyttäminen näytössä.

Lisää asetuksia

Kuva-asetusvalikko tulee näyttöön.

Palauta kaikki

Tämä toiminto palauttaa kaikki näytön senhetkiset asetukset oletusarvoihin.

MENU  → Tuki → Palauta kaikki → ENTER 

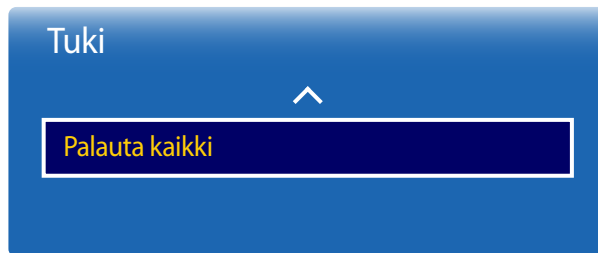

– Näytetty kuva saattaa vaihdella mallista riippuen.

Luku 12

Valokuvien, videoiden ja musiikin toistaminen (Median toisto)

Voit katsella ja kuunnella USB-massamuistilaitteeseen tallennettuja videoita, valokuvia ja musiikkitiedostoja.

Toista tallennuslaitteeseen tallennettuja valokuvia, videoita tai musiikkitiedostoja.

Toista erilaisia sisältöjä seuraavilla tavoilla.

- USB-laitteen käyttäminen: Toista mediasisältöjä, kuten USB-laitteessa olevia videoita, valokuvia ja musiikkia.
- Tallennuslaitteen liittäminen: Toista tallennuslaitteeseen, kuten älypuhelimeen, kameraan, tietokoneeseen tai pilvipalveluun, tallennettuja mediasisältöjä.

Lue seuraavat ohjeet, ennen kuin käytät median toistoa USB-laitteen kanssa

Vaara

- Ennen kuin kytket USB-laitteen tuotteeseen, ota tiedostoistasi varmuuskopio tietojen vahingoittumisen tai katoamisen varalta. Samsung Electronics ei ole vastuussa tietojen vahingoittumisesta tai katoamisesta.
- Älä irrota USB-laitetta sen lataamisen aikana.
- Jos USB-laite liitetään USB-jatkokaapelilla, USB-laitetta ei ehkä tunnisteta tai laitteeseen tallennettuja tiedostoja ei ehkä voida lukea.
- Jos tuote ei tunnista liitettyä USB-laitetta, USB-laitteessa olevat tiedostot voivat vahingoittua tai niitä ei ehkä voida toistaa. Jos näin käy, liitä USB-laite tietokoneeseen, alusta laite ja varmista, että laite on liitetty oikein.
- Tuetun USB-kiintolevyn enimmäiskapasiteetti on 2 Tt.

Median toiston kanssa yhteensopivat laitteet

- Jotkin USB-liitännällä varustetut digitaalikamerat, älypuhelimet ja äänilaitteet eivät ehkä ole yhteensopivia laitteen kanssa.
- Median toisto on yhteensopiva vain USB MSC -laitteiden kanssa.
- MSC on lyhenne sanoista Mass Storage Class Bulk-Only Transport.
Esimerkkejä MSC-laitteista ovat muistitikut, Flash-kortinlukijat ja USB-kiintolevyt. (USB-keskittimet eivät ole tuettuja.)
Nämä MSC-laitteet on liitettävä suoraan tuotteen USB-porttiin.
- Jos vähintään kaksi PTP-laitetta on liitetty, niistä voi käyttää vain yhtä kerrallaan.
- Jos liitettyjä MSC-laitteita on useita, joitakin laitteita ei ehkä tunnisteta. Jos USB-laitteen virrantarve on suuri (yli 500 mA tai 5 V), se ei ehkä ole tuettu.
- Jos ylikuumenemisvaroitusta tulee näyttöön, kun USB-laite liitetään tai sitä käytetään, USB-laitetta ei ehkä tunnisteta tai se ei toimi oikein.
- Näytönsäätäjä aktivoituu, jos tuotetta eri käytetä **Autom. suojausaika** -asetuksella määritetyn ajan kuluessa.
- Joidenkin ulkoisten kiintolevyasemien virransäätötila saattaa poistua käytöstä automaattisesti, kun ne kytketään tuotteeseen.

Tiedostojärjestelmä ja -muodot

- Median toisto ei ehkä toimi oikein lisensoimattomien multimediatiedostojen kanssa.
- MTP (Media Transfer Protocol) -siirto eri ole tuettu.
- Tuetut tiedostojärjestelmät ovat FAT16, FAT32 ja NTFS (vain luku).
- Median toisto tukee peräkkäistä JPEG-muotoa.
Se ei tue progressiivista JPEG-muotoa.
- Mitä suurempi kuvan tarkkuus on, sitä kauemmin sen ilmestyminen näyttöön kestää.
- Suurin tuettu JPEG-tarkkuus on 15 360 x 8 640 kuvapistettä.
- Jos tiedosto on yhteensopimaton tai vioittunut, näkyviin tulee viesti **Tukematon tiedostomuoto.**
- Lajiteltaessa tiedostoja kansionäkymätilassa, kussakin tiedostossa voidaan näyttää enintään 1 000 tiedostoa.
- Jos USB-laitteessa on yli 8 000 tiedostoa ja kansiota, jotkin tiedostot ja kansiot eivät ehkä avaudu.
- Web-sivustoista ladattuja, DRM-tekniikalla suojattuja maksullisia MP3-tiedostoja ei voida toistaa.
DRM (Digital Rights Management) on järjestelmän, jonka avulla suojataan Internetin kautta levitettävien tiedostojen tekijänoikeuksia sallimalla tietojen suojattu jakelu ja/tai estämällä sen laiton jakelu.

On suositeltavaa käyttää kiintolevyä, jossa on virtasovitin.

Suosittellemme USB-laitteen poistamista **Disconnect USB Device** -toiminnolla.

USB-laitteen käyttäminen

USB-laitteen liittäminen

- 1 Käynnistä laite.
- 2 Liitä valokuvia, musiikkia ja/tai videotiedostoja sisältävä USB-laite tuotteen takana tai sivussa olevaan USB-porttiin.
- 3 **Soitin**-sivu ilmestyy automaattisesti näyttöön, kun USB-laite muodostaa yhteyden laitteeseen.

— Jos vain yksi USB-laite on liitetty, USB-laitteeseen tallennetut tiedostot tulevat näkyviin automaattisesti.

— Jos haluat katsella USB-laitteeseen tallennettua sisältöä, liitä USB-laite tuotteen USB-porttiin.

USB-laitteen poistaminen

USB-laitteen poistaminen Lähde-luettelosta

- 1 Paina kauko-ohjaimen **SOURCE**-painiketta. Voit siirtyä **Lähde**-luetteloon myös kuvaruutuvalikosta.
SOURCE → **Lähde**
- 2 Valitse **Lähde**-kohdasta **USB** ja paina sitten kaukosäätimen **TOOLS**-painiketta. **Valinnat**-valikko tulee näyttöön.
- 3 Valitse **Disconnect USB Device** ja odota, kunnes USB-laitteen yhteys on katkaistu. Yhteys USB-laitteeseen katkaistaan.

Mediasisällön toistaminen tietokoneesta tai mobiililaitteesta

Tietokone- tai mobiililaitteyhteyden hyväksyminen

Toista tietokoneeseen tai mobiililaitteeseen tallennettuja valokuvia, videoita tai musiikkitiedostoja.

Jos haluat toistaa laitteella tietokoneesta tai mobiililaitteesta olevaa mediasisältöä, yhteys tietokoneeseen tai mobiililaitteeseen on hyväksyttävä.

— Mediasisällön toistotoiminto on käytettävissä kaikissa DLNA DMC -toimintoa tukevilla laitteissa. DLNA DMC -toiminnon avulla voit hakea mediasisältöjä ja hallita sisällön toistoa laitteesta, kun olet yhdistänyt tietokoneen tai mobiililaitteen laitteeseen.

1 Paina kauko-ohjaimen **SOURCE**-painiketta. Voit siirtyä **Lähde**-luetteloon myös kuvaruutuvalikosta.

SOURCE → **Lähde**

2 Valitse **Lähde**-kohdasta **Verkko. Verkkolaite** -valikko tulee näyttöön.

3 Valitse näytöstä **Valinnat** ja valitse sitten **Multimedialaitteen asetukset**. Laitteeseen yhdistettyjen laitteiden luettelo tulee näyttöön.

4 Valitse laite ja hyväksy laitteen yhteys. Toisto on käytettävissä vain niissä laitteissa, joille on myönnetty oikeus yhteyden muodostamiseen.

— Kun tietokoneesta tai mobiililaitteesta lähetetään mediasisällön toistopyyntö, näyttöön tulee kehote, jossa kysytään, onko yhteys laitteeseen sallittu. Muodosta yhteys laitteisiin kätevästi kehotteen kautta.

— Lisätietoja verkkoasetusten määrittämisestä on osassa **Verkkoasetukset**.

— Varmista, että tuote ja tietokone on liitetty verkon samaan aliverkkoon.

Kaikissa IP-osoitteissa on neljä pisteellä erotettua osaa.

(Esimerkiksi IP-osoite 111.222.333.444.) Tämän tuotteen IP-osoitteen on oltava sama kun tietokoneen osoitteen neljättä osaa lukuun ottamatta, jos ne on liitetty samaan aliverkkoon. (Esimerkiksi 111.222.333.***.)

Kun kotiverkkoon (DLNA) on muodostettu yhteys

Toista kotiverkkoon yhdistetyssä laitteessa olevaa sisältöä.

- Mediasisällön toistaminen muulla kuin Samsungin DLNA-palvelimella voi johtaa yhteensopivuusongelmaan.
- Joidenkin tietokoneen tai mobiililaitteen kanssa jaettujen mediasisältöjen toisto ei joissakin tapauksissa ole ehkä mahdollista sisällön koodaustyyppin tai sisällön tiedostomuodon mukaan. Jotkin toiminnot eivät ehkä ole käytettävissä.
- Mediasisältöä ei ehkä toisteta oikein, jos verkossa on ruuhkaa. Käytä tällöin USB-laitetta.

1 Paina kauko-ohjaimen **SOURCE**-painiketta. Voit siirtyä **Lähde**-luetteloon myös kuvaruutuvalikosta.

SOURCE → Lähde

2 Valitse **Lähde**-kohdasta **Verkko**. **Verkkolaite** -valikko tulee näyttöön.

3 Valitse kotiverkon (DLNA) kautta yhdistetty laite. Valitun laitteen kanssa jaettujen tiedostojen ja kansioden luettelo tulee näkyviin.

4 Valitse toistettava mediasisältö luettelosta. Toista valittu mediasisältö.

Mediasisällön luettelosivulla olevat toiminnot

SOURCE → Lähde → USB

Tallennuslaitteen mediasisällön luettelosivu sisältää seuraavat toiminnot.

- **Lajitteluper.**
Järjestä valittua tiedostomuotoa koskeva mediasisällön luettelo uudelleen halutussa näkymätilassa.
 - Tämä valikkokohde ei ole käytettävissä, jos **Suodatin**-asetuksena on **Kaikki**.
- **Suodatin**
Tarkastele tallennuslaitteen **Valokuvat**-, **Videot**- ja **Musiikki**-kansioihin tallennettuja sisältöjä vain halutussa tiedostomuodossa.
- **Valinnat**
 - Tämä valikkokohde ei ole käytettävissä, jos **Suodatin**-asetuksena on **Kaikki**.

Mediasisällön luettelosivun valikkokohteet

| Asetuksen nimi | Toiminnot | Valokuvat | Videot | Musiikki |
|-------------------------------|--|-----------|--------|----------|
| Diashow | Käynnistä diaesitys. — Tämä valikkokohde ei ole käytettävissä, jos Lajitteluper. -asetuksena on Kansio . | ✓ | | |
| Koodaus | Valitse koodauskieli, jos mediasisällön nimi näyttää olevan vioittunut. | | | ✓ |
| Nimeä soittolista uud. | Nimeä soittolista uudelleen. | | | ✓ |
| Poista soittolista | Poista soittolista. | | | ✓ |
| Lisää soittol. | Lisää tiedostoja soittolistaan tai luo uusi soittolista. | | | ✓ |
| Toista valitut | Valitse ja toista haluamasi sisältö mediasisällön luettelosta. | ✓ | ✓ | ✓ |
| Lähetä | Lähetä mediasisältö toiseen tallennuslaitteeseen. Tämä vastaa tietokoneiden Kopioi-toimintoa. | ✓ | ✓ | ✓ |
| Hakemisto | Valitse hakemisto, jonka avulla voit hakea mediasisällön kätevästi, jos tallennuslaitteessa on paljon mediasisältöä. — Annetut hakemistot sisältävät päivämääriä ja aakkosnumeerisia merkkejä. — Tämä valikkokohde ei ole käytettävissä, jos Lajitteluper. -asetuksena on Kansio . | ✓ | ✓ | ✓ |

- Painamalla **INFO**-painiketta laitteen nimen ollessa valittuna saa näkyviin tietoja valitusta laitteesta.
- Painamalla **INFO**-painiketta tiedoston ollessa valittuna saa näkyviin tietoja valitusta tiedostosta.

Valokuvien toiston aikana käytettävissä olevat painikkeet ja toiminnot

- tai **TOOLS**-painiketta painettaessa näyttöön ilmestyvät seuraavat painikkeet. **RETURN**-painike saa painikkeet katoamaan.





- **Tauko / Aloita**
Käynnistä tai pysäytä diaesitys. Diaesityksen avulla voit toistaa kaikki kansiossa olevat valokuvat.
- **Edell. / Seuraava**
Näytä edellinen tai seuraava valokuva.
- **Asetukset**

Asetuksen nimi Toiminnot

| | |
|-------------------------------|--|
| Diaesityksen asetukset | Nopeus: Muuta diaesityksen nopeutta. Tehosteet: Käytä valokuvien välillä siirtymätehosteita. |
| Käännä | Kierrä valokuvia. |
| Zoom | Lähennä valokuviin jopa nelinkertaisella suurennoksella. |
| Kuvatila | Muuta Kuvatila -asetusta. |
| Taustamusiikki | Toista taustamusiikkia valokuvien katselun aikana. — Varmista, että musiikkitiedosto on tallennettu samaan laitteeseen. — Pienoissoitin näytetään taustamusiikkia (Taustamusiikki) toistettaessa. Pienoissoittimen avulla voit keskeyttää parhaillaan soivan musiikin toiston tai vaihtaa toiseen musiikkiin. |
| Äänitila | Muuta Äänitila -asetusta. — Tämä valikkokohde on käytettävissä vain taustamusiikkia (Taustamusiikki) toistettaessa. |
| Valitse kaiuttimet | Valitse taustamusiikin (Taustamusiikki) toistamiseen käytettävä kaiutin. — Tämä valikkokohde on käytettävissä vain taustamusiikkia (Taustamusiikki) toistettaessa. |
| Lähetä | Lähetä avatut valokuvat toiseen tallennuslaitteeseen. Tämä vastaa tietokoneiden Kopioi-toimintoa. |
| Tiedot | Näytä tiedoston tiedot. |

Videoiden toiston aikana käytettävissä olevat painikkeet ja toiminnot





☞- tai **TOOLS**-painiketta painettaessa näyttöön ilmestyvät seuraavat painikkeet. **RETURN**-painike saa painikkeet katoamaan.

- **Tauko / Aloita**
Toista video tai keskeytä sen toisto.
Keskeytystilassa ovat käytettävissä seuraavat toiminnot. Huomaa, että keskeytystilassa ei kuulu ääntä.
- **Pikak. taaksepäin / Pikak. eteenpäin**
Kelaa videota eteen- tai taaksepäin. Toista sisältö tarvittaessa jopa kolminkertaisella nopeudella. Jos haluat palauttaa alkuperäisen toistonopeuden, valitse .
- **Edell. / Seuraava**
Jos haluat toistaa edellisen videon, valitse  kaksi kertaa. Jos valitset  kerran, nykyinen video toistetaan alusta.
Jos haluat toistaa seuraavan videon, valitse .
- **Asetukset**

| Asetuksen nimi | Toiminnot |
|---------------------------|---|
| Valitse kohta | <p>Pienoiskuvat: Valitse kohta ja toista video kohtauksesta alkaen.</p> <p>— Pienoiskuvat ei ole käytettävissä, jos 1) videon pienoiskuvaa ei ole vielä purettu, 2) video sisältää vain ääntä tai 3) videon toistoaika on lyhyempi kuin 60 sekuntia.</p> <p>Lukujen nimet: Valitse ja toista toinen samassa kansiossa oleva video.</p> <p>Aikapalkki: ◀ ja ▶-painikkeilla voit käydä tiedoston läpi 10 sekunnin aikavälein tai antaa määrätyn aika-arvon ja hypätä videossa kyseiseen paikkaan.</p> |
| Toisto | <p>Määritä Toisto.</p> <p>Ei käytössä: Ota Toisto pois käytöstä.</p> <p>T. yksi: Toista nykyinen video toistuvasti.</p> <p>T. kaikki: Toista kaikki kansiossa olevat videot toistuvasti.</p> |
| Käännä | Kierrä kuvaa. |
| Kuvakoko | Muuta näytön kokoa (Kuvakoko). Tuetut näyttökoot vaihtelevat kuvan mukaan. |
| Kuvatila | Muuta Kuvatila -asetusta. |
| Äänitila | Muuta Äänitila -asetusta. |
| Valitse kaiuttimet | Valitse laitteen äänen toistamiseen käytettävä kaiutin. |
| Äänen kieli | Toista video halutulla kielellä. Tämä toiminto otetaan käyttöön vain useita äänimuotoja tukevaa suoratoistotiedostoa toistettaessa. |
| Tiedot | Näytä tiedoston tiedot. |

Musiikin toiston aikana käytettävissä olevat painikkeet ja toiminnot

- tai **TOOLS**-painiketta painettaessa näyttöön ilmestyvät seuraavat painikkeet. **RETURN**-painike saa painikkeet katoamaan.

- **Tauko / Aloita**
Toista musiikkia tai keskeytä sen toisto.
- **Pikak. taaksepäin / Pikak. eteenpäin**
Kelaa musiikkia eteen- tai taaksepäin. Toista sisältö tarvittaessa jopa kolminkertaisella nopeudella. Jos haluat toistaa edellisen musiikkitiedoston, valitse  kaksi kertaa.
- **Edell. / Seuraava**
Jos haluat toistaa edellisen musiikkitiedoston, valitse  kaksi kertaa. Jos valitset  kerran, nykyinen musiikkitiedosto toistetaan alusta.
Jos haluat toistaa seuraavan musiikkitiedoston, valitse .
- **Toisto**
Määritä **Toisto**-tila. **T. yksi** -toiminto toistaa nykyisen musiikkitiedoston toistuvasti. **T. kaikki** -toiminto toistaa kaikki kansiossa olevat tiedostot toistuvasti.
- **Sekoita**
Ota satunnaistoistotila käyttöön tai poista se käytöstä.
- **Valitse kaiuttimet**
Valitse laitteen äänen toistamiseen käytettävä kaiutin.
- **Äänitila**
Muuta **Äänitila** -asetusta.

Tuetut tekstitys- ja Median toisto -tiedostomuodot

Tekstitys

Ulkoinen

- Ajoitettu MPEG-4-teksti (.txt)
- SAMI (.smi)
- SubRip (.srt)
- SubViewer (.sub)
- Micro DVD (.sub tai .txt)
- SubStation Alpha (.ssa)
- Advanced SubStation Alpha (.ass)
- Powerdivx (.psb)

Sisäinen

- Xsub
Säilö: AVI
- SubStation Alpha
Säilö: MKV
- Advanced SubStation Alpha
Säilö: MKV
- SubRip
Säilö: MKV
- Ajoitettu MPEG-4-teksti
Säilö: MP4

Tuetut kuvatarkkuudet

| Tiedostotunniste | Type (Tyyppi) | Tarkkuus |
|------------------|---------------|--------------|
| *.jpg, *.jpeg | JPEG | 15360 x 8640 |
| *.png | PNG | 1920 x 1080 |
| *.bmp | BMP | 1920 x 1080 |
| *.mpo | MPO | 15360 x 8640 |

Tuetut musiikkitiedostomuodot

| Tiedostotunniste | Type (Tyyppi) | Koodekki | Kommentit |
|----------------------------|---------------|---------------------|---|
| *.mp3 | MPEG | MPEG1 Audio Layer 3 | |
| *.m4a, *.mpa, *.aac, *.3ga | MPEG4 | AAC | |
| *.flac | FLAC | FLAC | Hakutoiminto (siirtyminen) ei ole tuettu. Tukee enintään 2-kanavatoistoa |

Tuetut videomuodot

- Videosisältöä ei toisteta tai se ei toistu oikein, jos sisällössä tai säilössä on virhe.
- Ääni tai video ei ehkä toimi, jos sisällön normaali bittinopeus tai kuvanopeus on suurempi kuin yllä olevassa taulukossa ilmoitettu yhteensopiva kuvaa sekunnissa -arvo.
- Jos hakemistotaulukossa on virhe, haku- tai siirtymistoimintoa ei tueta.
- Tiedoston nykimistä voi ilmetä, kun videota toistetaan verkkoyhteyden kautta.
- Valikon ilmestyminen voi kestää kauemmin, jos videon bittinopeus on yli 10 Mpbs.
- Soitin ei tue kaikkia USB- ja digikameralaitteita.

Videodekooderi

Tuki enintään: H.264, Level 4.1

Ei tuetut: H.264 FMO / ASO / RS, VC1 SP / MP / AP L4 ja AVCHD.

Kaikki videokoodit, paitsi MVC, VP8 ja VP6:

- Alle 1280 x 720: enintään 60 kuvaa
- Yli 1280 x 720: enintään 30 kuvaa

GMC 2:ta suurempia ei tueta.

Tukee vain BD MVC -määrittystä

Äänidekooderi

Tukee jopa WMA 10 Pro 5.1 -kanavatoistoa.

Häviötöntä WMA-ääntä ei tueta.

QCELP, AMR NB/WB eivät ole tuettuja.

Jos Vorbis on vain Webm-säilössä, tukee vain kahta kanavaa.

| Tiedostotunniste | Säilö | Videokoodekki | Tarkkuus | Kuvataajuus (fps) | Bittinopeus (Mbps) | Äänikoodekki |
|------------------|-------|-----------------------------|-------------|----------------------|-----------------------|-------------------|
| *.avi | AVI | DivX 3.11 / 4.x / 5.x / 6.x | 1920 x 1080 | 6~30 | 30 | AC3 |
| *.mkv | MKV | | | | | LPCM |
| *.asf | ASF | | | | | ADMPCM |
| *.wmv | MP4 | MPEG4 SP / ASP | | | | (IMA, MS) |
| *.mp4 | 3GP | | | | | AAC |
| *.mov | VRO | H.264 BP / MP / HP | | | | HE-AAC |
| *.3gp | VOB | | | | | WMA |
| *.vro | PS | | | | | DD+ |
| *.mpg | TS | Motion JPEG | | | | MPEG(MP3) |
| *.mpeg | | | | | | DTS Core |
| *.ts | | Window Media Video v9 | 640 x 480 | | 4 | G.711(ALaw,μ-Law) |
| *.tp | | | | | | |
| *.trp | | MPEG2 | | | | |
| *.mov | | | | | | |
| *.flv | | MPEG1 | 1920 x 1080 | 24 / 25 / 30 | 40 | |
| *.vob | | | | | | |
| *.svi | | VP6 | | | | |
| *.m2ts | | | | | | |
| *.mts | | MVC | | | | |
| *.divx | | | | | | |
| *.webm | WebM | VP8 | | 6 ~ 30 | 8 | Vorbis |

Luku 13

Vianmääritysopas

Testaa laite alla kuvatulla tavalla, ennen kuin soitat Samsungin asiakaspalveluun. Jos ongelma ei ratkea, ota yhteyttä Samsungin asiakaspalveluun.

Jos näyttö on tyhjä, tarkista tietokone, näytönohjain ja johto.

Samsungin asiakaspalvelukeskukseen tapahtuvan yhteydenoton edellytykset

Laitteen testaaminen

Tarkista laitteen testaustoiminnolla, että se toimii oikein.

Tee laitetesti, jos näyttö pysyy tyhjänä ja merkkivalo vilkkuu, vaikka laite on kytketty tietokoneeseen oikein.

- 1 Katkaise virta sekä laitteesta että tietokoneesta.
- 2 Irrota laitteen kaikki johdot.
- 3 Käynnistä laite.
- 4 Jos näet viestin **Ei signaalia**, laite toimii normaalisti.

Tarkkuuden ja taajuuden tarkistaminen

Ei optimaalinen tila tulee lyhyesti näyttöön, jos valitset tuettua tarkkuutta suuremman tilan (Katso Tuetut tarkkuudet).

Tarkistettavat kohteet

Asennusongelma (PC-tila)

| | |
|---|--|
| Näyttö menee itsestään päälle ja pois päältä. | Tarkista laitteen ja tietokoneen välisen johdon kytkentä ja varmista, että johto on kytketty tiukasti paikoilleen. |
| Näytön kaikissa reunoissa näkyy tyhjää tilaa, kun HDMI- tai HDMI-DVI-kaapeli kytketään tuotteeseen ja tietokoneeseen. | <p>Näytöllä näkyvä tyhjä tila ei johdu tuotteesta.</p> <p>Näytöllä näkyvä tyhjä tila johtuu tietokoneen näyttöohjaimesta. Ratkaise ongelma säätämällä näytön kokoa näyttöohjaimen HDMI- tai DVI-asetuksista.</p> <p>Jos näyttöohjaimen asetusvalikossa ei ole näytön koon asetusvaihtoehtoa, päivitä näyttöohjaimen ohjain sen viimeisimpään versioon.</p> <p>(Jos haluat lisätietoja siitä, kuinka näytön asetuksia säädetään, ota yhteyttä näyttöohjaimen tai tietokoneen valmistajaan.)</p> |

Näyttöongelma

| | |
|--|---|
| Virran merkkivalo ei pala. Näyttöpääte ei käynnisty. | Varmista, että virtajohto on kytketty. |
| Ei signaalia näkyy näytöllä. | <p>Tarkista, onko laitteen johto kytketty oikein.</p> <p>Tarkista, että laitteeseen kytketyn toisen laitteen virta on päällä.</p> |
| Ei optimaalinen tila tulee näyttöön. | <p>Tämä viesti ilmestyy näkyviin silloin, kun näyttöohjaimen signaalin tarkkuus- ja taajuusarvot ovat suuremmat kuin laitteen tukemat arvot.</p> <p>Tutustu Standardisignaalityyppitaulukkoon ja aseta enimmäistarkkuus ja -taajuus laitteen teknisten tietojen mukaisiksi.</p> |
| Näytön kuva on vääristynyt. | Tarkista laitteen johdon kytkentä. |

Näyttöongelma

| | |
|--|---|
| Kuva ei ole selkeä. Kuva on epätarkka. | Säädä Karkea- ja Hieno- asetuksia. |
| | Irrota kaikki lisävarusteet (videojatkojohdot yms.) ja yritä uudelleen. |
| | Aseta tarkkuus ja taajuus suositelluille tasoille. |
| Kuva tuntuu epävakaalta ja se värisee. | Tarkista, että tietokoneen ja näytönohjaimen tarkkuus ja taajuus ovat laitteen tukemalla alueella. |
| Kuvassa on varjoja tai näyttöön jää jälkikuvia. | Muuta näytön asetuksia tarvittaessa laitteen Lisätiedot-valikon ja Standardisignaalitytötilataulukon tietojen mukaisesti. |
| Näyttö on liian kirkas. Näyttö on liian tumma. | Säädä Kirkkaus- ja Kontrasti- asetuksia. |
| Kuvan värit eivät näy normaaleina. | Siirry Kuva- kohtaan ja säädä Väriavaruus -asetuksia. |
| Valkoinen ei näytä valkoiselta. | Siirry Kuva- kohtaan ja säädä Valkotasapaino -asetuksia. |
| Kuvaa ei näy ja virran merkkivalo vilkkuu 0,5–1 sekunnin välein. | Laite on virransäästötilassa. |
| | Palaa edelliseen ikkunaan hiirellä tai painamalla mitä tahansa näppäimistön näppäintä. |
| Laite sammutetaan automaattisesti. | Siirry Järjestelmä- kohtaan ja varmista, että Uniajastin -asetukseksi on valittu Ei käytössä . |
| | Jos laitteeseen on yhdistetty tietokone, tarkista tietokoneen virtatila. |
| | Varmista, että virtajohto on kytketty kunnolla laitteeseen ja pistorasiaan. |
| | Jos yhdistetyn laitteen signaalia ei havaita, laite sammutetaan automaattisesti 10–15 minuutin kuluttua. |
| Kuvanlaatu on erilainen kuin liikkeessä, josta laite on ostettu. | Voit nauttia teräväpiirtokuvasta (HD) käyttämällä HDMI-kaapelia. |

Näyttöongelma

Näyttö ei näytä normaalilta.

Koodattu videosisältö voi saada näytön näyttämään vioittuneelta nopeasti liikkuvia kohteita sisältäviä kohtauksia, kuten urheilutapahtumia tai toimintavideoita, katsottaessa.

Heikko signaalitaso tai huono kuvanlaatu voivat saada näytön näyttämään vioittuneelta. Tämä ei merkitse sitä, että tuote olisi viallinen.

Yhden metrin säteellä oleva matkapuhelin voi aiheuttaa häiriöitä analogisissa ja digitaalisissa laitteissa.

Kirkkaus ja värit eivät näytä normaaleilta.

Siirry **Kuva**-kohtaan ja säädä näytön asetuksia, kuten **Kuvatila, Väri, Kirkkaus** ja **Terävyys**.

Siirry **Järjestelmä**-kohtaan ja säädä **Energiansäästö** -asetuksia.

Palauta näytön oletusasetukset.

Näytön reunoilla näkyy katkonaisia viivoja.

Jos **Kuvakoko** -asetuksena on **Mukautettu ruutu**, vaihda asetukseksi **16:9**.

Näytössä näkyy viivoja (punaisia, vihreitä tai sinisiä).

Nämä viivat näkyvät, kun näytön DATA SOURCE DRIVER IC -piiri on vioittunut. Ota yhteyttä Samsungin palvelukeskukseen ongelman ratkaisemiseksi.

Näyttö näyttää epävakaalta ja sitten jäätyy.

Näyttö voi jäättyä muuta kuin suositeltua tarkkuutta käytettäessä tai kun signaali on epävaka. Voit ratkaista ongelman siirtymällä tietokoneella käyttämään suositeltua tarkkuutta.

Kuvaa ei voi näyttää koko näytön tilassa.

Skaalattu SD-sisältötiedosto (4:3) voi aiheuttaa HD-kanavaa katsottaessa mustia palkkeja näytön sivuilla.

Video, jonka kuvasuhde ei vastaa laitteen kuvasuhdetta, voi aiheuttaa mustia palkkeja näytön ylä- ja alareunassa.

Vaihda laitteessa tai lähdelaitteessa näytön kokoasetukseksi koko näytön tila.

Ääniongelma

Ääni ei kuulu.

Tarkista äänikaapelin liitântä tai säädä äänenvoimakkuutta.

Tarkista äänenvoimakkuus.

Ääniongelma

Äänenvoimakkuus on liian hiljainen.

Säädä äänenvoimakkuutta.

Jos äänenvoimakkuus on edelleenkin liian hiljainen, vaikka olet säätänyt äänenvoimakkuuden korkeimmalle mahdolliselle tasolle, säädä tietokoneen äänikortin tai ohjelmiston äänenvoimakkuutta.

Kuva näkyy, mutta ääntä ei kuulu.

— Kytke **AUDIO OUT** -porttiin ulkoinen äänilähdelaite äänen ottamiseksi käyttöön.

Jos HDMI-kaapeli on kytketty, tarkista tietokoneen äänilähtöasetukset.

Lähdelaitetta käytettäessä

- Varmista, että ääni johto on kytketty kunnolla laitteen äänituloliitännään.
- Tarkista lähdelaitteen äänilähtöasetukset.
(Jos näyttöön on esimerkiksi kytketty HDMI-kaapeli, digiboksin ääniasetukseksi on mahdollisesti vaihdettava HDMI.)

Jos laitteessa on kuulokeliitäntä, varmista, että siihen ei ole kytketty mitään.

Kytke virtajohto uudelleen laitteeseen ja käynnistä laite uudelleen.

Kaiuttimista kuuluu kohinaa.

Tarkista johtoliitäntä. Varmista, että äänituloliitännään ei ole kytketty videokaapelia.

Tarkista signaalin voimakkuus kaapelin kytkemisen jälkeen.

Heikko signaalitaso voi johtaa heikkoon äänenlaatuun.

Kaukosäädinongelma

Kaukosäädin ei toimi.

Varmista, että paristot on asetettu paikoilleen oikein (+/-).

Tarkista, ovatko paristot tyhjä.

Tarkista virransyöttö.

Varmista, että virtajohto on kytketty.

Tarkista, onko lähistöllä käytössä erikois- tai neonvalaisimia.

Lähdelaitteen ongelma

Tietokoneen käynnistyessä kuuluu piippaus.

Jos tietokoneen käynnistyessä kuuluu piippaus, kone tulee viedä huoltoon.

Muut ongelmat

Kysymykset ja vastaukset

Kysymys

Miten taajuutta muutetaan?

- Lisätietoja säädöistä on tietokoneen tai näytönohjaimen käyttöoppaassa.

Vastaus

Säädä taajuus näytönohjaimen asetuksista.

- Windows XP: Siirry kohtaan **Ohjauspaneeli → Ulkoasu ja teemat → Näyttö → Asetukset → Lisäasetukset → Näyttölaite** ja vaihda taajuus kohdasta **Näytön asetukset**.
- Windows ME/2000: Siirry kohtaan **Ohjauspaneeli → Näyttö → Asetukset → Lisäasetukset → Näyttölaite** ja vaihda taajuus kohdasta **Näytön asetukset**.
- Windows Vista: Siirry kohtaan **Ohjauspaneeli → Ulkoasu ja mukauttaminen → Mukauttaminen → Näyttöasetukset → Lisäasetukset → Näyttölaite** ja vaihda taajuus kohdasta **Näytön asetukset**.
- Windows 7: Siirry kohtaan **Ohjauspaneeli → Ulkoasu ja mukauttaminen → Näyttö → Säädä tarkkuutta → Lisäasetukset → Näyttölaite** ja vaihda taajuus kohdasta **Näytön asetukset**.
- Windows 8: Siirry kohtaan **Asetukset → Ohjauspaneeli → Ulkoasu ja mukauttaminen → Näyttö → Säädä tarkkuutta → Lisäasetukset → Näyttölaite** ja vaihda taajuus kohdasta **Näytön asetukset**.

Miten tarkkuutta muutetaan?

- Windows XP: Säädä tarkkuutta kohdasta **Ohjauspaneeli → Ulkoasu ja teemat → Näyttö → Asetukset**.
- Windows ME/2000: Säädä tarkkuutta kohdasta **Ohjauspaneeli → Näyttö → Asetukset**.
- Windows Vista: Säädä tarkkuutta kohdasta **Ohjauspaneeli → Ulkoasu ja mukauttaminen → Mukauttaminen → Näyttöasetukset**.
- Windows 7: Säädä tarkkuutta kohdasta **Ohjauspaneeli → Ulkoasu ja mukauttaminen → Näyttö → Säädä tarkkuutta**.
- Windows 8: Säädä tarkkuutta kohdasta **Asetukset → Ohjauspaneeli → Ulkoasu ja mukauttaminen → Näyttö → Säädä tarkkuutta**.

Kysymys

Miten virransäästötila asetetaan?

Vastaus

- Windows XP: Aseta virransäästötila kohdasta **Ohjauspaneeli → Ulkoasu ja teemat → Näyttö → Näytönsäästäjä**. Voit tehdä tämän myös tietokoneen BIOS-asetuksista.
 - Windows ME/2000: Aseta virransäästötila kohdasta **Ohjauspaneeli → Näyttö → Näytönsäästäjä**. Voit tehdä tämän myös tietokoneen BIOS-asetuksista.
 - Windows Vista: Aseta virransäästötila kohdasta **Ohjauspaneeli → Ulkoasu ja mukauttaminen → Mukauttaminen → Näytönsäästäjä**. Voit tehdä tämän myös tietokoneen BIOS-asetuksista.
 - Windows 7: Aseta virransäästötila kohdasta **Ohjauspaneeli → Ulkoasu ja mukauttaminen → Mukauttaminen → Näytönsäästäjä**. Voit tehdä tämän myös tietokoneen BIOS-asetuksista.
 - Windows 8: Aseta virransäästötila kohdasta **Asetukset → Ohjauspaneeli → Ulkoasu ja mukauttaminen → Mukauttaminen → Näytönsäästäjän asetukset**. Voit tehdä tämän myös tietokoneen BIOS-asetuksista.
-

Luku 14

Tekniset tiedot

– Koko

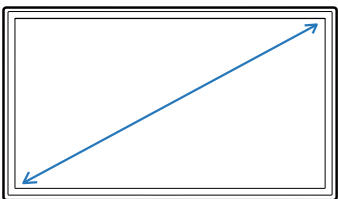

– Näyttöalue

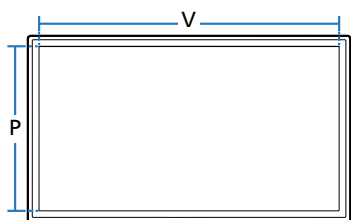

– Mitat (L x K x S)

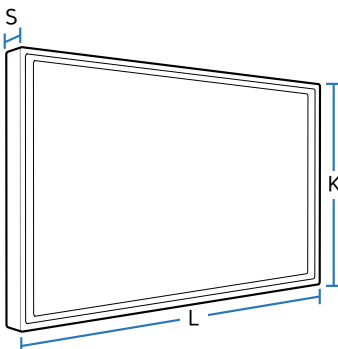

Yleiset

Mallin nimi

OH46D

OH55D

Näyttö

Koko

Luokka 46 (45,9 tuumaa / 116 cm)

Luokka 55 (54,6 tuumaa / 138 cm)

Näyttöalue

1019,2 mm (V) x 573,8 mm (P)

1210,6 mm (V) x 681,4 mm (P)

Mitat (L x K x S)

1069,0 x 623,6 x 90,3 mm

1260,6 x 731,4 x 90,3 mm

Paino

39,5 kg

50,7 kg

Verkkosovitin

Verkkosovittimen alue

580,3 mm (V) x 521,7 mm (P)

Mitat (L x K x S)

623,5 x 564,9 x 90,0 mm

Paino

8,6 kg

Virtalähde

AC 100–240 VAC (+/- 10 %), 60/50Hz ± 3Hz

Tarkista tiedot laitteen takana olevista merkinnöistä, sillä eri maissa käytetään erilaisia vakiojännitteitä.

Mallin nimi

OH46D

OH55D

Käyttö- ja säilytysympäristö

Käyttö

Lämpötila: -30 – 50 °C (-22 – 122 °F)

Kosteus: 10 – 80 %, tiivistymätön

Säilytys

Lämpötila: -20 – 50 °C (-4 – 122 °F)

Kosteus: 5 – 95 %, tiivistymätön

— Kytke ja käytä

Näyttöä voidaan käyttää minkä tahansa kytke ja käytä -yhteensopivan järjestelmän kanssa. Kaksisuuntainen tiedonsiirto näytön ja tietokonejärjestelmän kanssa optimoi näytön asetukset.

Näyttö asennetaan automaattisesti. Voit kuitenkin halutessasi muokata asetuksia.

— Laitteen valmistustavasta johtuen noin yksi miljoonasta (1 ppm) näytön pikselistä voi näyttää muita kirkkaammalta tai tummemmalta. Tämä ei vaikuta laitteen suorituskykyyn.

— Tämä laite on luokan A digitaalinen laite.

— Jos käynnistät laitteen kylmässä lämpötilassa, kuva voi ilmestyä näyttöön viiveellä.

Jos haluat käyttää laitetta alle 0 °C:een lämpötilassa, muista valita **Ulkotila** -asetukseksi **Käytössä**. ([s.98](#))

Virransäästö

Laitteen virransäästötoiminto pienentää virrankulutusta sammuttamalla kuvaruudun ja muuttamalla virran merkkivalon väriä, kun laitetta ei käytetä määritetyn ajan kuluessa. Laitteen virtaa ei katkaista virransäästötilassa. Voit palauttaa kuvaruudun takaisin käyttöön liikuttamalla hiirtä tai painamalla mitä tahansa näppäimistön näppäintä. Virransäästötila toimii vain silloin, kun laite on kytketty sellaiseen tietokoneeseen, jossa on virransäästötoiminto.

| Virransäästö | | Tavallinen käyttötila | | | Virransäästötila (PC-tilassa) | Virta katkaistu |
|-------------------|-------|-----------------------|-------------|----------|----------------------------------|-----------------|
| | | Luokitus | Tyypillinen | Enintään | | |
| Virran merkkivalo | | Pois päältä | | | Vilkkuu | Päällä |
| Virrankulutus | OH46D | 600 W | 193 W | 600 W | Alle 0,5 W | Alle 0,5 W |
| | OH55D | 650 W | 267 W | 650 W | | |

- Näytetty virrankulutuksen taso voi vaihdella eri käyttöolosuhteissa tai asetuksia muutettaessa.
- SOGia (Sync On Green) ei tueta.
- Virrankulutuksen voi vähentää nollaan irrottamalla virtajohtoon. Irrota virtajohto, jos et aio käyttää laitetta pitkään aikaan (lomalla jne.).

- Vaakataajuus
Yhden, näytön oikeasta reunasta vasempaan vaakatasossa ulottuvan juovan pyyhkäisyyn kuluva aika sanotaan vaakasykliksi. Kääntäen verrannollinen määrä vaakasyklejä on nimeltään vaakataajuus. Vaakataajuus ilmaistaan kilohertseinä, kHz.
- Pystytaajuus
Kuva näytetään katsojalle näyttämällä samaa kuvaa useita kertoja sekunnissa (samalla tavoin kuin välkkyvässä loisteputkivalossa). Saman kuvan näyttönopeus sekunnissa tunnetaan nimillä pystytaajuus ja virkistystaajuus. Pystytaajuus ilmaistaan hertseinä, Hz.

Esiasetetut ajastustilat

- Tämän laitteen voi sen teknisten ominaisuuksien vuoksi asettaa vain yhteen tarkkuuteen kullekin näyttöruudun koolle ihanteellisen kuvanlaadun saavuttamiseksi. Muun kuin suositellun tarkkuuden käyttö voi heikentää kuvanlaatua. Jotta näin ei kävisi, suosittelemme, että valitset tuotteelle suositellun ihannetarkkuuden.
- Kun vaihdat (tietokoneeseen kytketystä) CDT-tuotteesta LCD-tuotteeseen, tarkista taajuusasetukset. Jos LCD-tuote ei tue taajuutta 85Hz, muuta pystytaajuudeksi 60Hz CDT-tuotetta käyttämällä, ennen kuin vaihdat sen LCD-tuotteeseen.

Mallin nimi OH46D / OH55D

| | | |
|--------------|-----------------------|---------------------|
| Synkronointi | Vaakataajuus | 30–81 kHz |
| | Pystytaajuus | 48–75 Hz |
| Tarkkuus | Optimaalinen tarkkuus | 1920 x 1080 / 60 Hz |
| | Enimmäistarkkuus | 1920 x 1080 / 60 Hz |

Kuvaruutu säädetään automaattisesti, jos tietokone lähettää jotakin alla mainituista vakiosignaaleista. Jos tietokone ei lähetä vakiosignaalia, näyttö saattaa näkyä tyhjänä, vaikka virran merkkivalo palaa. Jos näin käy, säädä asetuksia oheisen taulukon tietojen ja tietokoneen näyttönohjaimen käyttöoppaan ohjeiden mukaisesti.

| Tarkkuus | Vaakataajuus (kHz) | Pystytaajuus (Hz) | Pikselikello (MHz) | Tahdistuksen polaarisuus (H/V) |
|---------------------|--------------------|-------------------|--------------------|--------------------------------|
| IBM, 720 x 400 | 31,469 | 70,087 | 28,322 | -/+ |
| MAC, 640 x 480 | 35,000 | 66,667 | 30,240 | -/- |
| MAC, 832 x 624 | 49,726 | 74,551 | 57,284 | -/- |
| MAC, 1152 x 870 | 68,681 | 75,062 | 100,000 | -/- |
| VESA DMT, 640 x 480 | 31,469 | 59,940 | 25,175 | -/- |
| VESA DMT, 640 x 480 | 37,861 | 72,809 | 31,500 | -/- |
| VESA DMT, 640 x 480 | 37,500 | 75,000 | 31,500 | -/- |

| Tarkkuus | Vaakataajuus (kHz) | Pystytaajuus (Hz) | Pikselikello (MHz) | Tahdistuksen polaarisuus (H/V) |
|-------------------------|-----------------------|----------------------|-----------------------|--------------------------------------|
| VESA, 800 x 600 | 35,156 | 56,250 | 36,000 | +/+ |
| VESA DMT, 800 x 600 | 37,879 | 60,317 | 40,000 | +/+ |
| VESA DMT, 800 x 600 | 48,077 | 72,188 | 50,000 | +/+ |
| VESA DMT, 800 x 600 | 46,875 | 75,000 | 49,500 | +/+ |
| VESA DMT, 1024 x 768 | 48,363 | 60,004 | 65,000 | -/- |
| VESA DMT, 1024 x 768 | 56,476 | 70,069 | 75,000 | -/- |
| VESA DMT, 1024 x 768 | 60,023 | 75,029 | 78,750 | +/+ |
| VESA DMT, 1152 x 864 | 67,500 | 75,000 | 108,000 | +/+ |
| VESA DMT, 1280 x 720 | 45,000 | 60,000 | 74,250 | +/+ |
| VESA DMT, 1280 x 800 | 49,702 | 59,810 | 83,500 | -/+ |
| VESA DMT, 1280 x 1024 | 63,981 | 60,020 | 108,000 | +/+ |
| VESA DMT, 1280 x 1024 | 79,976 | 75,025 | 135,000 | +/+ |
| VESA DMT, 1366 x 768 | 47,712 | 59,790 | 85,500 | +/+ |
| VESA DMT, 1440 x 900 | 55,935 | 59,887 | 106,500 | -/+ |
| VESA DMT, 1600 x 900 RB | 60,000 | 60,000 | 108,000 | +/+ |
| VESA DMT, 1680 x 1050 | 65,290 | 59,954 | 146,250 | -/+ |
| VESA DMT, 1920 x 1080 | 67,500 | 60,000 | 148,500 | +/+ |

Luku 15

Liite

Vastuu maksullisesta palvelusta (asiakkaan kustannukset)

— Palvelua pyydetessä voimme seuraavissa tapauksissa takuusta huolimatta veloittaa maksun huoltoteknikon käynnistä.

Tuote ei ole viallinen

Tuotteen puhdistaminen, säätäminen, selittäminen, uudelleenasennus jne.

- Huoltoteknikko antaa laitteen käyttöön liittyviä ohjeita tai säätää asetuksia laitetta purkamatta.
- Vika johtuu ulkoisista ympäristötekijöistä (Internet, antenni, langallinen signaali jne.).
- Tuote asennetaan uudelleen tai uusia laitteita kytketään sen jälkeen, kun ostettu laite on asennettu ensimmäisen kerran.
- Tuote asennetaan uudelleen sen siirtämiseksi toiseen paikkaan tai toiseen taloon.
- Asiakas pyytää ohjeita siitä, miten laitetta käytetään toisen valmistajan tuotteen kanssa.
- Asiakas pyytää ohjeita siitä, miten verkkoa tai toisen valmistajan ohjelmaa käytetään.
- Asiakas pyytää ohjelmiston asentamista ja asetusten määrittämistä laitetta varten.
- Huoltoteknikko poistaa laitteen sisällä olevan pölyn tai vieraat esineet.
- Asiakas pyytää asennusta ostettuaan laitteen ostoskanavalta tai verkosta.

Laitteen vioittuminen johtuu asiakkaasta

Laitteen vioittuminen johtuu virheellisestä käsittelystä tai korjauksesta.

Laitteen vioittuminen johtuu

- ulkoisesta iskusta tai putoamisesta
- muiden kuin Samsungin hyväksymien tarvikkeiden tai erikseen myytävien tuotteiden käytöstä
- muun kuin Samsung Electronics Co., Ltd:n ulkoistuspalveluyrityksen insinöörin tai kumppanin suorittamasta korjauksesta
- asiakkaan suorittamasta laitteen muutoksesta tai korjauksesta
- käytöstä virheellisellä jännitteellä tai luvattomia sähköliitäntöjä käyttäen
- käyttöoppaan varoitusten noudattamatta jättämisestä.

Muuta

- Laite vioittuu luonnonkatastrofin (salamaiskun, tulipalon, maanjäristyksen, tulvavahingon jne.) seurauksena.
- Kulutustarvikkeet (akku, väriaine, loistelamppu, pää, tärytin, lamppu, suodatin, nauha jne.) ovat kuluneet loppuun.

— Asiakkaalta voidaan periä palvelumaksu, jos hän pyytää huoltoa, vaikka laite ei ole vioittunut. Lue siis käyttöopas ensin.

WEEE

Tuotteen turvallinen hävittäminen (elektroniikka ja sähkölaitteet)



(Jätteiden lajittelua käyttävät maat)

Oheinen merkintä tuotteessa, lisävarusteissa tai käyttöohjeessa merkitsee, että tuotetta tai lisävarusteina toimitettavia sähkölaitteita (esim. laturia, kuulokkeita tai USB kaapelia) ei saa hävittää kotitalousjätteen mukana niiden käyttöiän päätyttyä. Virheellisestä jätteenkäsittelystä ympäristölle ja terveydelle aiheutuvien haittojen välttämiseksi tuote ja lisävarusteet on eroteltava muusta jätteestä ja kierrätettävä kestävän kehityksen mukaista uusiokäyttöä varten.

Kotikäyttäjät saavat lisätietoja tuotteen ja lisävarusteiden turvallisesta kierrätyksestä ottamalla yhteyttä tuotteen myyneeseen jälleenmyyjään tai paikalliseen ympäristöviranomaiseen.

Yrityskäyttäjien tulee ottaa yhteyttä tavarantoimittajaan ja selvittää hankintasopimuksen ehdot. Tuotetta tai sen lisävarusteita ei saa hävittää muun kaupallisen jätteen seassa.

Tuotteen paristojen oikea hävittäminen



(Jätteiden lajittelua käyttävät maat)

Tämä merkintä paristossa, käyttöoppaassa tai pakkauksessa tarkoittaa, että tämän tuotteen sisältämiä paristoja ei saa hävittää muun kotitalousjätteen seassa, kun niiden käyttöikä on päättynyt. Kemiallinen symboli Hg, Cd tai Pb ilmaisee, että paristo sisältää elohopeaa, kadmiumia tai lyijyä yli EU-direktiivin 2006/66 salliman määrän.

Jos paristoja ei hävitetä oikein, nämä aineet voivat vahingoittaa ihmisten terveyttä tai ympäristöä.

Suojaa luonnonvaroja ja edistä materiaalien uusiokäyttöä erottelemalla paristot muusta jätteestä ja toimittamalla ne kierrätettäväksi paikalliseen maksuttomaan paristojen palautusjärjestelmään.

Ihanteellinen kuvanlaatu ja jälkikuvien esto

Ihanteellinen kuvanlaatu

- Tämän -näytön valmistustavasta johtuen noin yksi kuvapiste miljoonasta (1 ppm) saattaa näkyä näytöllä kirkkaampana tai tummempana. Tämä ei vaikuta laitteen suorituskykyyn.
 - Alipikseleiden lukumäärä -näyttötyypeittäin: 6.220.800
- Jos jätät pysäytetyn kuvan näkyviin pitkäksi aikaa, näytölle saattaa muodostua jälkikuva tai viallisia kuvapisteitä.
 - Jos et käytä tuotetta pitkään aikaan, ota virransäästötila tai dynaaminen näytönsäästäjä käyttöön.

Jälkikuvien esto

Mitä jälkikuvilla tarkoitetaan?

Jälkikuvia ei tulisi esiintyä, kun LCD-näyttöä käytetään normaalisti. Normaalikäytöllä tarkoitetaan jatkuvasti vaihtuvaa videokuvaa. Jos LCD-näytöllä näytetään pysäytettyä kuvaa pitkän aikaa (yli 12 tuntia), kuvapisteen nestekiteitä liikuttavien elektrodien välinen jännite saattaa hieman muuttua.

Jännite-ero kasvaa ajan myötä ja tekee nestekiteistä ohuempia. Jos näin käy, edellinen kuva saattaa pysyä näytöllä kuvan vaihtuessa. Tämän voi estää pienentämällä syntynyttä jännite-eroa.

— Jälkikuvia ei tulisi esiintyä, kun LCD-näyttöä käytetään asianmukaisissa olosuhteissa.

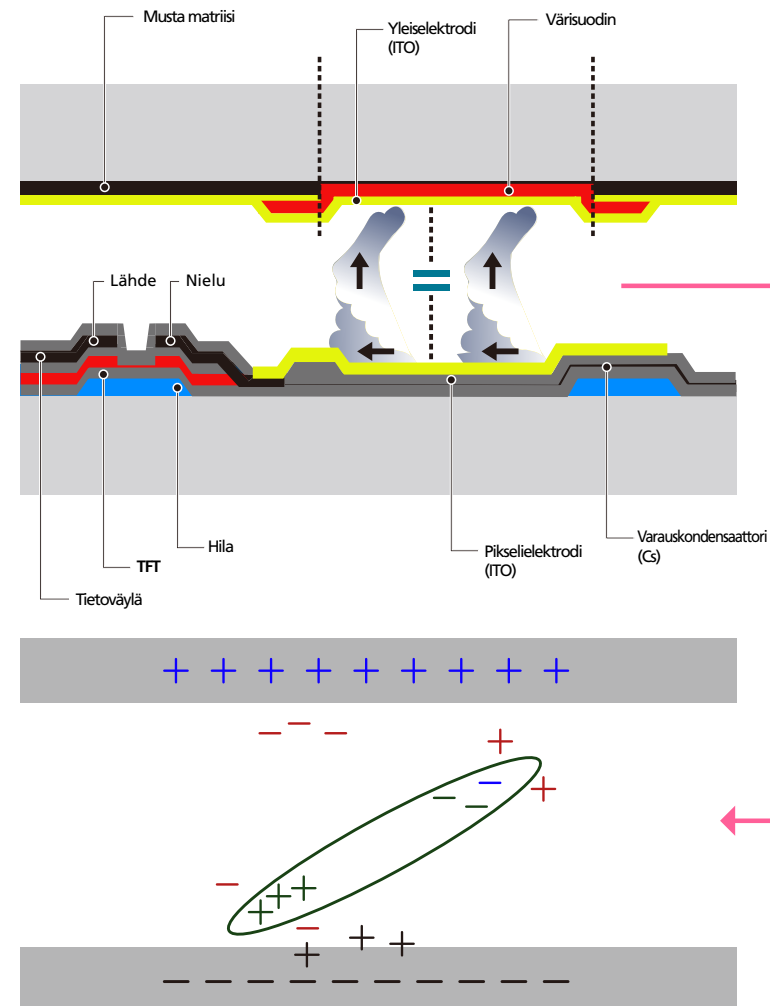

Jälkikuvien estäminen

Jäännöskuvien muodostuminen on helpointa estää kytkemällä virta pois päältä tai asettamalla näytönsäästäjä toimimaan tietokoneella tai järjestelmässä silloin, kun niitä ei käytetä. Takuupalvelua on saatettu rajoittaa ohjekirjassa.

- Virran katkaiseminen, näytönsäästäjä ja virransäästötila
 - Kytke laitteen virta pois päältä kahdeksi tunniksi 12 tunnin käytön jälkeen.
 - Siirry tietokoneen valikkoon Näytön ominaisuudet > Virtalähde ja aseta tuote sammumaan tarvittavalla tavalla.
 - Suosittelemme näytönsäästäjän käyttöä.
On parasta käyttää joko yksiväristä tai liikkuvaa kuvaa esittävää näytönsäästäjää.
- Värien vaihtaminen säännöllisesti
 - Käytä kahta väriä
Vaihda kahden eri värin välillä 30 minuutin välein yllä näytetyllä tavalla.

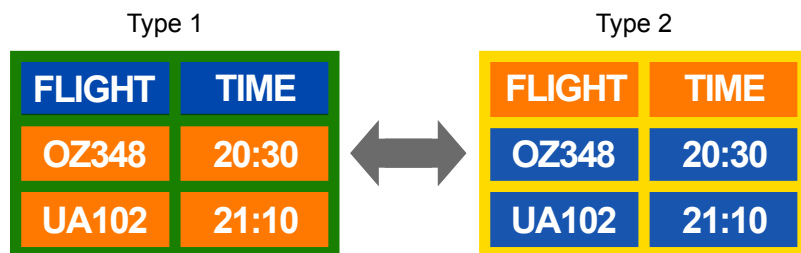

- Vältä kirkkaudeltaan vastakkaisten teksti- ja taustavärien yhdistelmiä.
(Kirkkaus: osoittaa värin kirkkauden tai tummuuden, joka muuttuu säteilevän valon määrän mukaan.)

— Vältä harmaan käyttöä, sillä se saattaa kasvattaa jälkikuvien esiintymismahdollisuutta.

— Vältä kirkkaudeltaan vastakkaisten värien käyttöä (musta ja valkoinen tai harmaa).



- Tekstin värin vaihtaminen säännöllisesti
 - Käytä kirkkaudeltaan samantasoisia, kirkkaita värejä.
Aikaväli: Vaihda tekstin väriä ja taustaväriä 30 minuutin välein.



- Aseta teksti liikkumaan ja muuttumaan 30 minuutin välein alla näytetyllä tavalla.

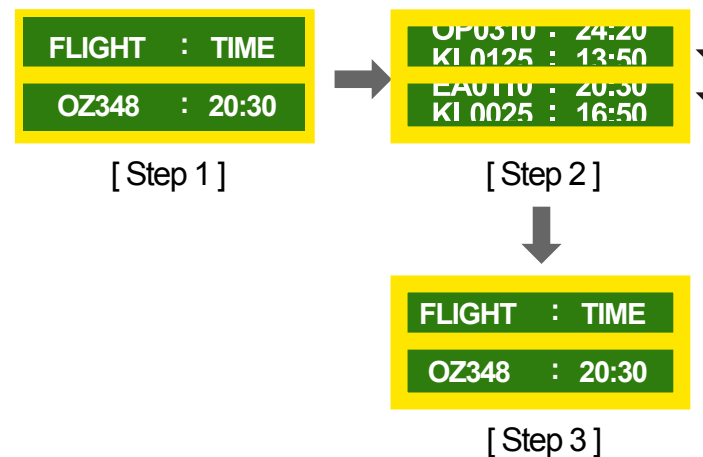

- Näytä liikkuvaa logokuvaa säännöllisesti.
Aikaväli: Näytä liikkuvaa logokuvaa 60 sekunnin ajan aina neljän käyttötunnin jälkeen.

Lisenssi



Valmistettu Dolby Laboratoriesin lisenssillä.
Dolby ja kaksois-D-symboli ovat Dolby Laboratoriesin tavaramerkkejä.



Manufactured under a licence from U.S. Patent No's: 5,956,674, 5,974,380, 5,978,762, 6,487,535, 6,226,616, 7,212,872, 7,003,467, 7,272,567, 7,668,723, 7,392,195, 7,930,184, 7,333,929 and 7,548,853. DTS, the Symbol, and DTS and the Symbol together are registered trademarks & DTS Premium Sound is a trademark of DTS, Inc. ©2012 DTS, Inc. All Rights Reserved.



Manufactured under a license from U.S. Patent No's: 6,285,767, 8,027,477, 5,319,713, 5,333,201, 5,638,452, 5,771,295, 5,970,152, 5,912,976, 7,200,236, 7,492,907, 8,050,434, 7,720,240, 7,031,474, 7,907,736 and 7,764,802. DTS, the Symbol, and DTS and the Symbol together are registered trademarks & DTS Studio Sound is a trademark of DTS, Inc. ©2012 DTS, Inc. All Rights Reserved.



The terms HDMI and HDMI High-Definition Multimedia Interface, and the HDMI Logo are trademarks or registered trademarks of HDMI Licensing LLC in the United States and other countries.



DivX Certified® to play DivX® video up to HD 1080p, including premium content.

DivX®, DivX Certified® and associated logos are trademarks of Rovi Corporation or its subsidiaries and are used under licence.

ABOUT DIVX VIDEO: DivX® is a digital video format created by DivX, LLC, a subsidiary of Rovi Corporation. This is an official DivX Certified® device that has passed rigorous testing to verify that it plays DivX video. Visit divx.com for more information and software tools to convert your files into DivX videos.

ABOUT DIVX VIDEO-ON-DEMAND: This DivX Certified® device must be registered in order to play purchased DivX Video-on-Demand (VOD) movies. To obtain your registration code, locate the DivX VOD section in your device setup menu. Go to vod.divx.com for more information on how to complete your registration.

Covered by one or more of the following U.S. patents : 7,295,673; 7,460,668; 7,515,710; 7,519,274

Avoimen koodin lisenssitiedote

Jos käytät avoimen koodin ohjelmistoja, laitteen valikossa näkyvät avoimen koodin lisenssit. Avoimen koodin lisenssitiedotteen teksti on ainoastaan englanniksi.

Lisätietoja avoimen koodin lisenssitiedotteesta saat Samsungin asiakaspalvelukeskuksesta tai lähettämällä sähköpostia osoitteeseen oss.request@samsung.com.

Sanasto

480i / 480p / 720p / 1080i /

1080p

Nämä pyyhkäisynopeudet viittaavat kuvan tarkkuuden määritteleviin pyyhkäisyjuoviin. Pyyhkäisynopeuden symbolina käytetään pyyhkäisytavasta riippuen joko i:tä (interlaced, lomitettu) tai p:tä (progressive, peräkkäinen).

- Pyyhkäisy

Pyyhkäisyllä tarkoitetaan kuvan asteittain muodostavien kuvapisteiden lähettämistä. Mitä enemmän kuvapisteitä, sitä kirkkaampi ja selkeämpi kuva.

- Peräkkäinen

Peräkkäispyyhkäisytilassa kaikki kuvapistejuovat pyyhkäistään näytöllä yksitellen (peräkkäin).

- Lomitettu

Lomitetussa pyyhkäisytilassa joka toinen kuvapistejuova pyyhkäistään ensin näytön yläosasta sen alaosaan, ja vasta tämän jälkeen pyyhkäistään jäljellä olevat (ei vielä pyyhkäistyt) juovat.

Ei-lomitustila ja lomitustila

Ei-lomitustilassa (peräkkäispyyhkäisy) näytetään asteittain vaakajuova, joka ulottuu näytön yläosasta sen alaosaan. Lomitustilassa näytetään ensin parittomat juovat ja sen jälkeen parilliset juovat. Ei-lomitustilaa käytetään erityisesti näyttöpäätteissä, sillä se tekee kuvasta tarkemman. Lomitustilaa taas käytetään enimmäkseen televisioissa.

Pistetiheys Näytön kuva muodostuu punaisista, vihreistä ja sinisistä pisteistä. Mitä lyhyempi pisteiden välinen etäisyys, sitä tarkempi kuva. Pistetiheys viittaa samanväristen pisteiden väliseen lyhyimpään etäisyyteen. Pistetiheys ilmaistaan millimetreinä.

Pystytaajuus Tuote esittää kuvan katsojalle näyttämällä yhtä kuvaa useita kertoja sekunnissa (samalla tavoin kuin välkkyvä loisteputkivalo). Saman kuvan näyttönopeus sekunnissa tunnetaan nimellä pystytaajuus ja virkistystaajuus. Pystytaajuus ilmaistaan hertseinä, Hz. Esim. 60 Hz tarkoittaa sitä, että samaa kuvaa näytetään 60 kertaa sekunnissa.

Vaakataajuus Yhden, näytön oikeasta reunasta vasempaan vaakatasossa ulottuvan juovan pyyhkäisyyn kuluva aika sanotaan vaakasykliksi. Kääntäen verrannollinen määrä vaakasyklejä on nimeltään vaakataajuus. Vaakataajuus ilmaistaan kilohertseinä, kHz.

Lähde Kuva- tai tulolähde tarkoittaa laitteeseen kytkettyä kuvälähdelaitea, esimerkiksi videokameraa, videonauhuria tai DVD-laitetta.

Plug & Play Plug & Play -toiminto tarkoittaa toimintoa, jonka avulla näyttöpäätte ja tietokone voivat vaihtaa tietoja automaattisesti parhaan mahdollisen kuvan tuottamiseksi. Tuote käyttää Plug & Play -toimintoon VESA DDC:tä (kansainvälinen standardi).

Tarkkuus Tarkkuudella tarkoitetaan kuvan muodostavien vaakapisteiden (kuvapisteiden) ja pystypisteiden (kuvapisteiden) määrää. Se ilmaisee, kuinka tarkasti kuvan yksityiskohdat näkyvät. Mitä suurempi tarkkuus, sitä enemmän näytöllä voidaan näyttää tietoa. Suuri tarkkuus soveltuu hyvin monien samanaikaisten tehtävien suorittamiseen.

Esim. 1920 x 1080 -tarkkuus muodostuu 1 920:stä vaakatasossa olevasta kuvapisteestä (vaakatarkkuus) ja 1 080:stä pystytasossa olevasta kuvapisteestä (pystytarkkuus).

DVD (Digital Versatile Disc)

DVD:llä tarkoitetaan CD-levyn kokoista massatallennuslevyä, jolle voi tallentaa MPEG-2-videonpakkausteknologiaa käyttäviä multim mediasovelluksia (ääni- ja videotiedostoja tai pelejä).

HDMI (High Definition Multimedia Interface) HDMI on liitäntä, jota voi käyttää pakkaamatta ja yhden johdon kautta digitaalisissa äänilähteissä ja teräväpiirtokuvälähteissä.

Multiple Display Control (MDC)

MDC (Multiple Display Control) on sovellus, jonka avulla tietokone voi hallita useita näyttöjä samanaikaisesti. Tietokoneen ja näyttöpäätteen välillä siirretään tietoa RS232C- eli sarjatiedonsiirto- ja RJ45- eli lähiverkkokaapeleiden (LAN) avulla.