

Brugervejledning

OH46D OH55D

Farven og udseendet kan – afhængigt af produktet – være anderledes, og specifikationerne kan ændres uden forudgående varsel for at forbedre ydelsen.

Indholdsfortegnelse

Inden produktet anvendes

Ophavsret	6
Sikkerhedsforanstaltninger	7
Symboler	7
Rengøring	7
Opbevaring	8
Elektricitet og sikkerhed	8
Installation	9
Betjening	11

Forberedelser

Kontrol med komponenterne	14
Dele	15
BELYSNINGSENSOR & EKSTERN SENSOR	15
Bagside	16
Strømboksen	17
Fjernbetjening	18
Inden installation af produktet (installationsvejledning)	20
Skift mellem stående og liggende visning	20
Ventilation	20
Mål	22
Strømboksens mål	22
Specifikationer for vægmonteringen	23

Tilslutning og brug af en kildeenhed

Inden tilslutning	24
Kontroller inden tilslutning	24
Før tilslutning af kablerne	25
Tilslutning til en pc	26
Tilslutning med et HDMI-DVI-kabel	26
Tilslutning med et HDMI-kabel	26
Tilslutning til en videoenhed	27
Tilslutning med et HDMI-DVI-kabel	27
Tilslutning med et HDMI-kabel	27
Tilslutning af HDBase-T	28
Tilslutning til et lydsystem	29
Tilslutning af strømboksen	30
Skift af indgangskilden	31
Source	31

Brug af MDC

Installation/afinstallation af MDC-program	32
Installation	32
Afinstallation	32
Tilslutning til MDC	33
Brug af MDC via RS-232C	
(standarder for seriel datakommunikation)	33
Brug af MDC via Ethernet	34

Hjemmefunktion

Player	35
Godkendelse af en tilsluttet enhed fra serveren	36
Network Channel	38
Local Channel	38
Deployed Folders	38
My Templates	38
Tilgængelige funktioner på siden Player	39
Menuen Settings på siden Player	40
Ved kørsel af indhold	41
Filformater, der er kompatible med Player	43
Filformater, der er kompatible med Video Wall	48
Schedule	50
Tilgængelige funktioner på siden Schedule	50
Template	52
Clone Product	55
ID Settings	56
Device ID	56
PC Connection Cable	56
Video Wall	57
Video Wall	57
Network Status	58
Picture Mode	59
On/Off Timer	60
On Timer	60
Off Timer	61
Holiday Management	61

Indholdsfortegnelse

Ticker	62
More settings	62
URL Launcher	63

Skærmjustering

Picture Mode	64
Backlight / Contrast / Brightness / Sharpness / Colour / Tint (G/R)	65
Colour Temperature	66
White Balance	67
2 Point	67
10 Point	67
Gamma	68
Calibrated value	68
Advanced Settings	69
Dynamic Contrast	70
Black Tone	70
Flesh Tone	70
RGB Only Mode	70
Colour Space	70
Motion Lighting	70
Picture Options	71
Colour Tone	72
Digital Clean View	72
MPEG Noise Filter	72

HDMI Black Level	72
Film Mode	73
Dynamic Backlight	73
Picture Size	74
Picture Size	74
Position	75
Zoom/Position	75
Picture Off	76
Reset Picture	76

OnScreen Display

Display Orientation	77
Onscreen Menu Orientation	77
Source Content Orientation	77
Aspect Ratio	77
Screen Protection	78
Auto Protection Time	78
Screen Burn Protection	78
Message Display	81
Source Info	81
No Signal Message	81
MDC Message	81
Menu Transparency	82
Menu Language	82
Reset OnScreen Display	83

Lydjustering

Sound Mode	84
Sound Output	84
Reset Sound	85

Network

Network Status	86
Network Settings	86
Network Type	86
Indstillinger for netværk (kablet)	87
Indstillinger for netværk (mobil)	89
Multimedia Device Settings	90
Server Network Settings	90
Connect to server	90
MagicInfo Mode	90
Server Access	90
FTP Mode	90
Device Name	90

System

Setup	91
Indledende indstillinger (System)	91
Time	93

Indholdsfortegnelse

Clock Set	93
DST	93
Sleep Timer	93
Power On Delay	93
Auto Source Switching	94
Auto Source Switching	94
Primary Source Recovery	94
Primary Source	94
Secondary Source	94
Power Control	95
Auto Power On	95
Max. Power Saving	95
Standby Control	95
Power Button	95
Network Standby	95
Eco Solution	96
Brightness Limit	96
Energy Saving	96
Eco Sensor	96
Screen Lamp Schedule	97
No Signal Power Off	97
Auto Power Off	97
Fan and Temperature	98
Fan Control	98
Fan Speed Setting	98
Outdoor Mode	98
Temperature Control	98
Device Manager	99
Keyboard Settings	99
Mouse Settings	100

Pointer Settings	101
Play via	102
Change PIN	102
General	103
Security	103
BD Wise	103
Anynet+ (HDMI-CEC)	104
Fejlsøgning for Anynet+	106
HDMI Hot Plug	108
DivX® Video On Demand	108
Game Mode	108
Reset System	109

Support

Software Update	110
Update now	110
Auto update	110
Contact Samsung	110
Go to Home	111
Player	111
Schedule	111
Template	111
Clone Product	111
ID Settings	111
Video Wall	112
Network Status	112
Picture Mode	112

On/Off Timer	112
Ticker	112
More settings	112
Reset All	113

Afspilning af billeder, videoer og musik (medieafspilning)

Læs følgende, før du begynder at bruge medieafspilning med en USB-enhed	114
Brug af en USB-enhed	116
Afspilning af medieindhold fra en pc/mobilenhed	117
Funktioner på oversigtssiden med medieindhold	118
Menuindstillinger på oversigtssiden med medieindhold	119
Tilgængelige knapper og funktioner under afspilning af billeder	120
Tilgængelige knapper og funktioner under afspilning af video	121
Tilgængelige knapper og funktioner under afspilning af musik	122
Understøttede filformater for undertekster og medieafspilning	123
Undertekst	123
Understøttede billedopløsninger	123
Understøttede musikfilformater	124

Indholdsfortegnelse

Understøttede videoformater	124
-----------------------------	-----

Problemløsningsvejledning

Betingelser, inden du kontakter Samsungs servicecenter	126
Afprøvning af produktet	126
Kontrol af opløsning og frekvens	126
Kontroller følgende.	127

Spørgsmål & svar	133
-----------------------------	------------

Specifikationer

Generelt	135
-----------------	------------

Strømsparer	137
--------------------	------------

Forudindstillede timertilstande	138
--	------------

Appendiks

Ansvar for betalingsservice (omkostning for kunderne)	140
Produktet er ikke defekt	140
En produktskade, som kunden har forårsaget	140
Andet	140

WEEE	141
Korrekt bortskaffelse af dette produkt (elektrisk & elektronisk udstyr)	141
Korrekt bortskaffelse af batterierne i dette produkt	141

Bedste billedkvalitet og beskyttelse mod efterbilleder	142
Bedste billedkvalitet	142
Beskyttelse mod efterbilleder	142

Licens	144
---------------	------------

Terminologi	145
--------------------	------------

Kapitel 01

Inden produktet anvendes

Ophavsret

Indholdet i denne manual kan ændres uden varsel for at forbedre kvaliteten.

© 2015 Samsung Electronics

Samsung Electronics har ophavsretten til denne manual.

Brug eller reproduktion af denne manual, helt eller delvist, uden tilladelse fra Samsung Electronics er forbudt.

Microsoft, Windows er registrerede varemærker tilhørende Microsoft Corporation.

VESA, DPM og DDC er registrerede varemærker tilhørende Video Electronics Standards Association.

Alle andre varemærker tilhører de respektive ejere.

- Der opkræves muligvis et administrationsgebyr, hvis
 - (a) en tekniker tilkaldes på din foranledning, og der ikke er nogen fejl ved produktet.
(f.eks. hvis du ikke har læst denne brugervejledning).
 - (b) du indleverer enheden til et servicecenter, og der ikke er nogen fejl ved produktet.
(f.eks. hvis du ikke har læst denne brugervejledning).
- Du får oplyst administrationsgebyrets størrelse, inden noget arbejde eller besøg i hjemmet udføres.

Sikkerhedsforanstaltninger

Forsigtig!

RISIKO FOR ELEKTRISK STØD - MÅ IKKE ÅBNES

Forsigtig! DÆKSLET MÅ IKKE AFMONTERES, DA DET ØGER RISIKOEN FOR ELEKTRISK STØD. (OG BAGSIDEN) DER ER INGEN INDVENDIGE DELE, SOM SKAL SERVICERES.

AL SERVICEARBEJDE SKAL UDFØRES AF KVALIFICEREDE MEDARBEJDERE.



Dette symbol angiver, at der er højspænding indeni.

Det er farligt at få kontakt med dele inde i dette produkt.



Dette symbol oplyser om, at produktet leveres med vigtig betjenings- og vedligeholdelsesdokumentation.

Symboler

Advarsel!

Der kan opstå alvorlig eller dødelig personskade, hvis instruktionerne ikke følges.

Forsigtig!

Der kan opstå personskade eller beskadigelse af ejendom, hvis instruktionerne ikke følges.



Aktiviteter, der er mærket med dette symbol, er forbudte.



Instruktioner, der er mærket med dette symbol, skal overholdes.

Rengøring

- Vær forsigtig under rengøring, da panelet og ydersiden på avancerede LCD-skærme nemt bliver ridset.
- Gør følgende ved rengøring.
- Følgende billeder er kun vejledende. Virkeligheden kan afvige fra det, der vises på billederne.

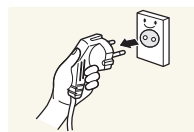

1 Sluk produktet og computeren.

2 Afbryd strømkablet fra produktet.

- Hold strømkablet i stikket, og undgå at røre med kablet med våde hænder. Ellers kan der opstå elektrisk stød.

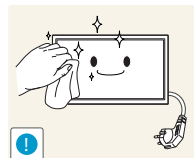

3 Aftør produktet med en ren, blød og tør klud.



- Brug ikke rengøringsmidler, der indeholder sprit, opløsningsmiddel eller overfladeaktive stoffer.



- Der må ikke sprøjtes vand eller rengøringsmiddel direkte på produktet.

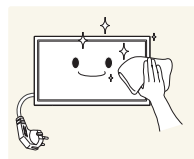

4 Fugt en blød og tør klud med vand, og vrid den hårdt for at rengøre produktet udvendigt.

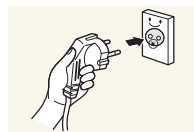

5 Tilslut strømkablet til produktet, når rengøringen er afsluttet.

6 Tænd produktet og computeren.

Opbevaring

På grund af egenskaberne i højglansprodukter kan det forårsage hvide pletter på produktet, hvis du bruger en UV-luftfugter i nærheden.

— Kontakt servicecenteret, hvis produktet skal rengøres indvendigt (der opkræves servicegebyr).

Elektricitet og sikkerhed

— Følgende billeder er kun vejledende. Virkeligheden kan afvige fra det, der vises på billederne.

Advarsel!

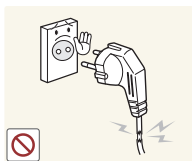

Brug ikke en beskadiget strømledning eller et stik eller en løs stikkontakt.

- Der kan opstå elektrisk stød eller brand.

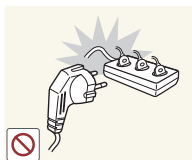

Der må ikke være tilsluttet flere produkter i samme stikkontakt.

- Overophedede stikkontakter kan medføre brand.

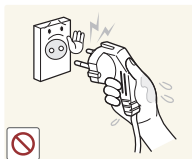

Rør ikke ved strømstik med våde hænder. Ellers kan der opstå elektrisk stød.

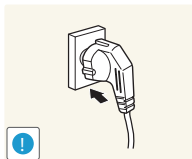

Sæt strømstikket helt ind, så den ikke sidder løst.

- En løs forbindelse med medføre brand.

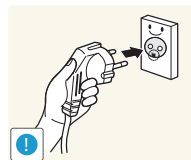

Tilslut strømstikket til en jordet stikkontakt (kun isolerede type 1-enheder).

- Der kan opstå elektrisk stød eller personskader.

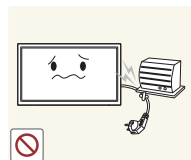

Strømkablet må ikke bøjes eller trækkes i med magt. Vær forsigtig med ikke at anbringe strømledningen under en tung genstand.

- Beskadigelse af ledningen kan medføre brand eller elektrisk stød.

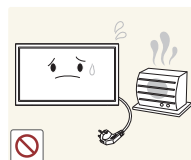

Strømledningen eller produktet må ikke placeres i nærheden af varmekilder.

- Der kan opstå brand eller elektrisk stød.

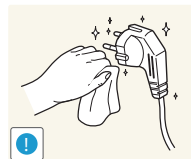

Rengør evt. støv omkring stikbenene på strømstikket og stikkontakten med en tør klud.

- Der kan opstå brand.

Forsigtig!

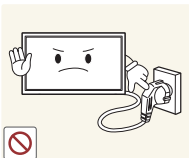

Strømledningen må ikke tages ud, mens produktet anvendes.

- Produktet kan blive beskadiget af elektrisk stød.

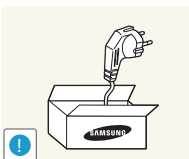

Brug kun den strømledning, der leveres sammen med produktet fra Samsung. Brug ikke strømledningen sammen med andre produkter.

- Der kan opstå brand eller elektrisk stød.

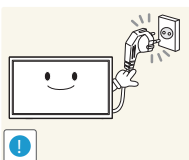

Hold den stikkontakt, som strømledningen er tilsluttet til, fri.

- Strømledningen skal frakobles for at afbryde strømmen til produktet, når der opstår et problem.
- Bemærk, at produktet ikke slukkes fuldstændigt, når du trykker på strømknappen på fjernbetjeningen.

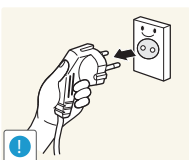

Hold i stikket, når du tager strømledningen ud af stikkontakten.

- Der kan opstå elektrisk stød eller brand.

Installation

Advarsel!



Der må ikke stilles stearinlys, insektskræmmere eller cigaretter oven på produktet. Produktet må ikke monteres i nærheden af varmekilder.

- Der kan opstå brand.

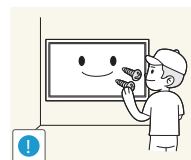

Få en tekniker til at montere vægbeslaget.

- Montering ved en ikke-kvalificeret person kan medføre personskader.
- Brug kun godkendte kabinetter.



Produktet må ikke monteres på dårligt ventilerede steder som f.eks. en hylde eller et skab.

- En forhøjet indvendig temperatur kan medføre en brand.

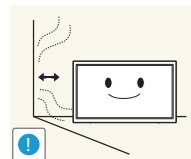

Montér produktet mindst 10 cm ud fra væggen for at tillade ventilation.

- En forhøjet indvendig temperatur kan medføre en brand.

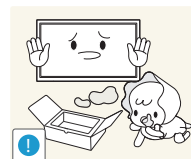

Hold plastemballagen uden for børns rækkevidde.

- Børn kan blive kvælt.

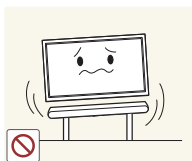

Produktet må ikke monteres på en ustabil eller vibrerende overflade (usikker hylde, skrå overflade osv.).

- Produktet kan falde ned og blive beskadiget og/eller medføre personske.
- Brug af produktet i et område med for meget vibration kan beskadige produktet eller medføre brand.

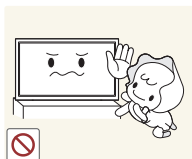

Produktet må ikke monteres inden for børns rækkevidde.

- Produktet kan falde ned og beskadige børn.
- Da forpartiet er tungt, skal produktet monteres på en flad og stabil overflade.



Madolie, f.eks. sojaolie, kan beskadige eller gøre produktet deformt. Produktet må ikke monteres i et køkken eller i nærheden af køkkenbordet.

Forsigtig!

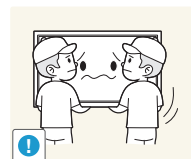

Tab ikke produktet under flytning.

- Der kan opstå produktfejl eller personske.

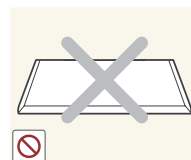

Produktet må ikke sættes ned på forpartiet.

- Skærmen kan blive beskadiget.

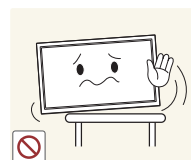

Når produktet monteres på et kabinet eller en hylde, skal du sikre, at den nederste kant på produktets forparti stikker frem.

- Produktet kan falde ned og blive beskadiget og/eller medføre personske.
- Montér kun produktet på kabinetter eller hylder af den rigtige størrelse.

Sæt produktet forsigtigt ned.

- Der kan opstå produktfejl eller personske.

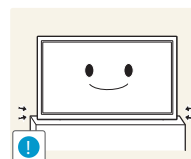

Montering af produktet på et usædvanligt sted (hvor det er udsat for fint støv, kemikalier, ekstreme temperaturer eller megen fugt, eller på et sted, hvor produktet skal køre uafbrudt i længere tid) kan forringe ydeevnen betydeligt.

- Sørg for at konsultere Samsungs servicecenter, hvis du vil montere produktet et sådant sted.

Betjening

Advarsel!



Der er højspænding inde i produktet. Du må aldrig selv adskille, reparere eller ændre produktet.

- Der kan opstå brand eller elektrisk stød.
- Kontakt Samsungs servicecenter for reparationer.

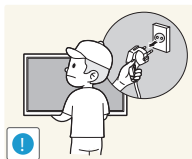

Tag alle kablerne ud, herunder strømkablet, før du flytter produktet.

- Ellers kan strømkablet blive beskadiget, hvilket kan medføre brand eller elektrisk stød.

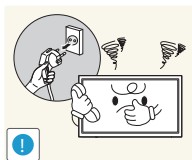

Hvis produktet afgiver unormale lyde, en brændt lugt eller røg, skal du straks tage strømledningen ud og kontakte Samsungs servicecenter.

- Der kan opstå elektrisk stød eller brand.

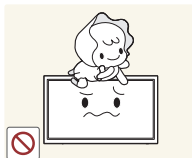

Lad ikke børn hænge fra produktet eller kravle op på det.

- Børn kan komme alvorligt til skade.



Hvis produktet tabes eller den yderste afdækning beskadiges, skal du slukke på afbryderen og tage strømledningen ud. Kontakt derefter Samsungs servicecenter.

- Fortsat brug kan medføre brand eller elektrisk stød.

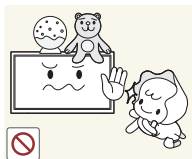

Der må ikke efterlades tunge genstande eller ting, som børn kan lide (legetøj, slik osv.), oven på produktet.

- Produktet eller tunge genstande kan falde ned, når børn rækker ud efter legetøjet eller slik, og kan medføre alvorlig personskaade.

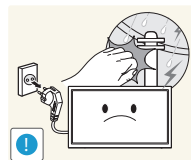

Når det lyner eller tordner, skal du slukke for produktet og tage strømkablet ud.

- Der kan opstå brand eller elektrisk stød.

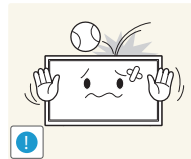

Tab ikke genstande og slå ikke på produktet.

- Der kan opstå brand eller elektrisk stød.

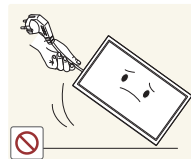

Flyt ikke produktet ved at trække i strømkablet eller andre kabler.

- Der kan opstå fejl i produktet, elektrisk stød eller brand på grund af et beskadiget kabel.

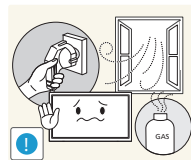

Hvis der findes en gaslækage, må du ikke røre ved produktet eller strømstikket. Området skal også straks ventileres.

- Gnister kan medføre en eksplosion eller brand.

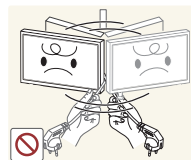

Løft ikke og flyt ikke produktet ved at trække i strømkablet eller andre kabler.

- Der kan opstå fejl i produktet, elektrisk stød eller brand på grund af et beskadiget kabel.

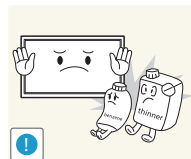

Du må ikke bruge eller opbevare brændbar spray eller brændbare stoffer nær produktet.

- Det kan medføre eksplosion eller brand.



Sørg for, at ventilationsåbningerne ikke er blokeret af duge eller gardiner.

- En forhøjet indvendig temperatur kan medføre en brand.

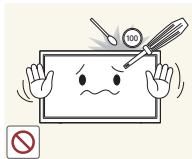

Du må ikke indsætte metalgenstande (spisepinde, mønter, hårspænder osv.) eller genstande, der kan brænde nemt (papir, tændstikker osv.), i produktet (via ventilationsåbningen eller ind-/udgangsporte osv.).

- Sørg for at slukke produktet, og tag strømtikket ud, når der er kommet vand eller fremmedlegemer ind i produktet. Kontakt derefter Samsungs servicecenter.
- Der kan opstå fejl i produktet, elektrisk stød eller brand.



Du må ikke sætte genstande, der indeholder væske (vaser, kander, flasker osv.), eller metalgenstande oven på produktet.

- Sørg for at slukke produktet, og tag strømtikket ud, når der er kommet vand eller fremmedlegemer ind i produktet. Kontakt derefter Samsungs servicecenter.
- Der kan opstå fejl i produktet, elektrisk stød eller brand.
- Ventilationen på produktet må ikke blokeres. Produktet vil muligvis ikke fungere korrekt pga. mulig overophedning.

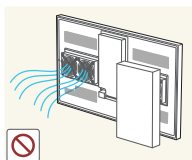

Forsigtig!

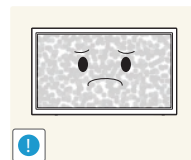

Efterlader du skærmen med et fast billede i lang tid, kan der forekomme efterbilleder eller defekte pixels.

- Aktivér strømsparetilstanden eller en pauseskærm med bevægeligt billede, hvis du ikke skal bruge produktet i længere tid.

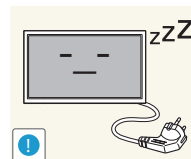

Tag strømledningen ud af stikkontakten, hvis du ikke har plan om at bruge produktet i længere tid (ferie osv.).

- Ophobning af støv kan sammen med varme medføre brand, elektrisk stød eller strømafledning.

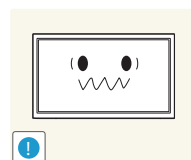

Brug produktet ved den anbefalede opløsning og frekvens.

- Dit syn kan forringes.



Hold ikke produktet på hovedet, og flyt den ikke ved at holde i stativet.

- Produktet kan falde ned og blive beskadiget eller medføre personskafe.

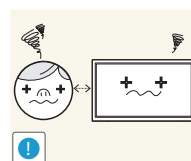

Hvis du ser på skærmen med for kort afstand i længere tid, kan det forringe dit syn.

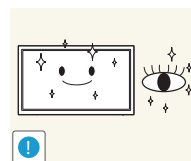

Du bør hvile øjnene mindst 5 minutter for hver time, du bruger produktet.

- Det kan lindre trætte øjne.

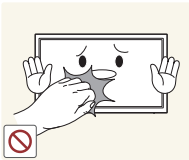

Rør ikke ved skærmen, når produktet har været tændt i længere tid, da den kan blive varm.

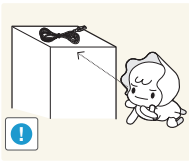

Opbevar mindre tilbehør uden for børns rækkevidde.

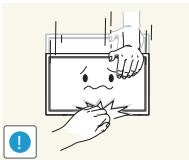

Vær forsigtig, når du justerer produktvinklen eller stativets højde.

- Din hånd eller finger kan komme i klemme og blive beskadiget.
- Hvis produktet vippe med en for stor vinkel, kan produktet falde ned, hvilket kan give personskader.

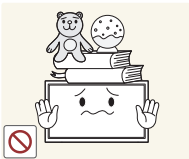

Der må ikke placeres tunge genstande på produktet.

- Der kan opstå produktfejl eller personskader.



Skrub ikke for højt op for lydstyrken ved brug af hoved- eller øretelefoner.

- For høj lyd kan føre til høreskader.

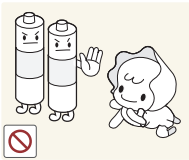

Pas på, at børn ikke placerer batteriet i munden, når det er taget ud af fjernbetjeningen. Placer batteriet på et sted, som spædbørn eller børn ikke kan nå.

- Hvis et barn har haft batteriet i munden, skal du øjeblikkeligt søge læge.

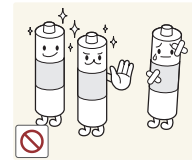

Ved udskiftning af batteriet skal du isætte det med rigtig polaritet (+, -).

- Hvis det ikke gøres, kan batteriet blive beskadiget, eller det kan forårsage brand, personskade eller skade som følge af lækage af batterivæske.

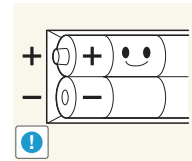

Brug kun de anførte standardiserede batterier, og brug ikke et nyt batteri og et brugt batteri samtidig.

- Ellers kan batterierne blive beskadiget eller forårsage brand, personskade eller skade som følge af, at den indre væske lækker.

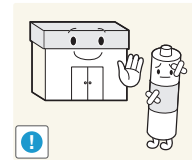

Batterierne (og genopladelige batterier) er ikke almindeligt affald og skal returneres til genbrug. Kunden er ansvarlig for returnering af de brugte eller genopladelige batterier til genbrug.

- Kunden kan returnere de brugte eller genopladelige batterier til et offentligt genbrugscenter eller til en forretning, der sælger samme type batteri eller genopladeligt batteri.

Kapitel 02

Forberedelser

Kontrol med komponenterne

Komponenter

- Kontakt forhandleren, hvor du købte produktet, hvis der mangler nogle komponenter.
- Udseendet af komponenterne kan være anderledes end på de viste billeder.

— Komponenter kan variere på forskellige geografiske steder.



Hurtig opsætningsvejledning



Garantikort
(ikke til rådighed visse steder)



Lovgivningsmæssig vejledning

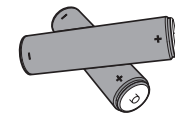

Batterier
(ikke til rådighed visse steder)



Fjernbetjening

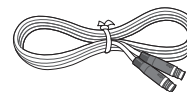

MAIN POWER-kabel
(Sort)

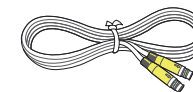

BLU POWER-kabel
(Gul)

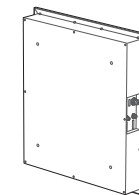

Strømboksen

Dele

BELYSNINGSSENSOR & EKSTERN SENSOR



— Farven og faconen på dele kan variere i forhold til det viste. Specifikationer kan ændres uden forudgående varsel for at forbedre kvaliteten.

Dele	Beskrivelse
EKSTERN SENSOR	Tryk på en knap på fjernbetjeningen, mens du peger mod sensoren på forsiden af produktet, for at udføre den tilsvarende funktion. — Anvendelse af andre visningsenheder i samme område som fjernbetjeningen til dette produkt kan betyde, at andre visningsenheder fejlagtigt styres.
BELYSNINGSSENSOR	Detekterer automatisk intensiteten af lyset omkring en valgt skærm og justerer skærmens lysstyrke.

Brug fjernbetjeningen inden for 7 til 10 m fra sensoren på produktet med en vinkel 30° til højre eller venstre.

- Hold batterier uden for børns rækkevidde, og genbrug batterierne.
- Brug ikke et nyt og et brugt batteri sammen. Udskift begge batterier på samme tid.
- Fjern batterierne, når fjernbetjeningen ikke skal anvendes i længere tid.

Bagside

— Farven og faconen på dele kan variere i forhold til det viste. Specifikationer kan ændres uden forudgående varsel for at forbedre kvaliteten.

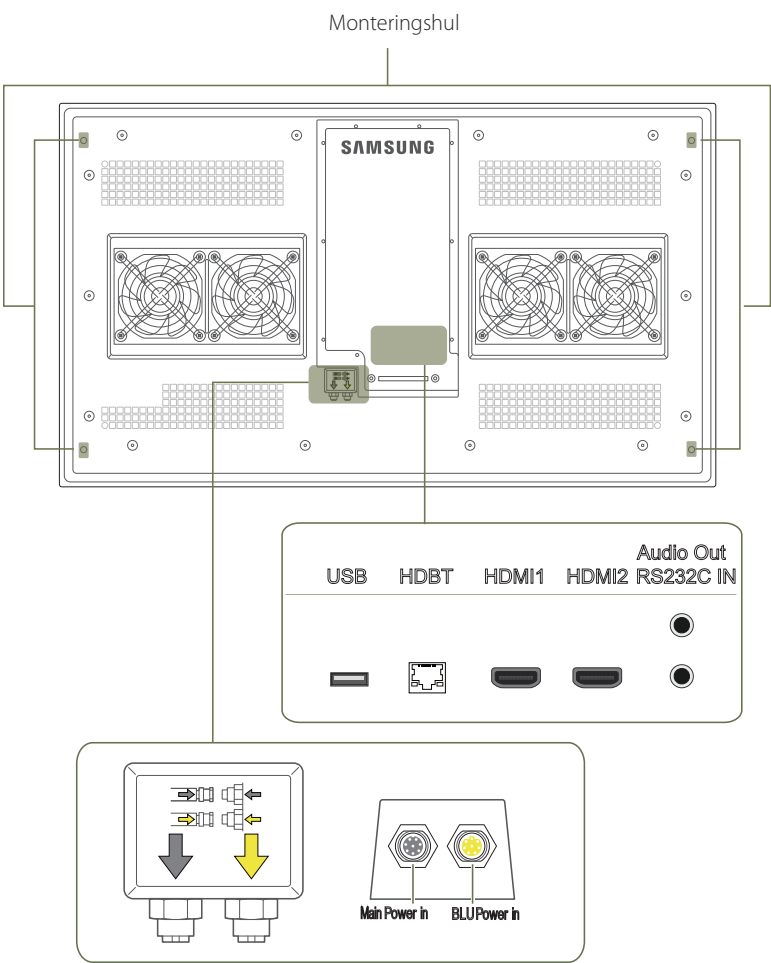

Port

Beskrivelse

USB

Tilslut til en USB-nøgle.

HDBT

- Sender HDMI-signalet til et tilsluttet LAN-kabel med en HDBaseT-transmitter.
- Sluttes til MDC med et LAN-kabel.

HDMI 1, HDMI2

Tilsluttes til en kildeenhed med et HDMI-kabel.

Audio Out

Sluttes til en kildeenheds lyd.

RS232C IN

Tilsluttes til MDC med et RS232C-kabel.

MAIN POWER IN (Sort)

Sluttes til strømboksen med et MAIN POWER-kabel.

BLU POWER IN (Gul)

Sluttes til strømboksen med et BLU POWER-kabel.

Strømboksen

— Farven og faconen på dele kan variere i forhold til det viste. Specifikationer kan ændres uden forudgående varsel for at forbedre kvaliteten.

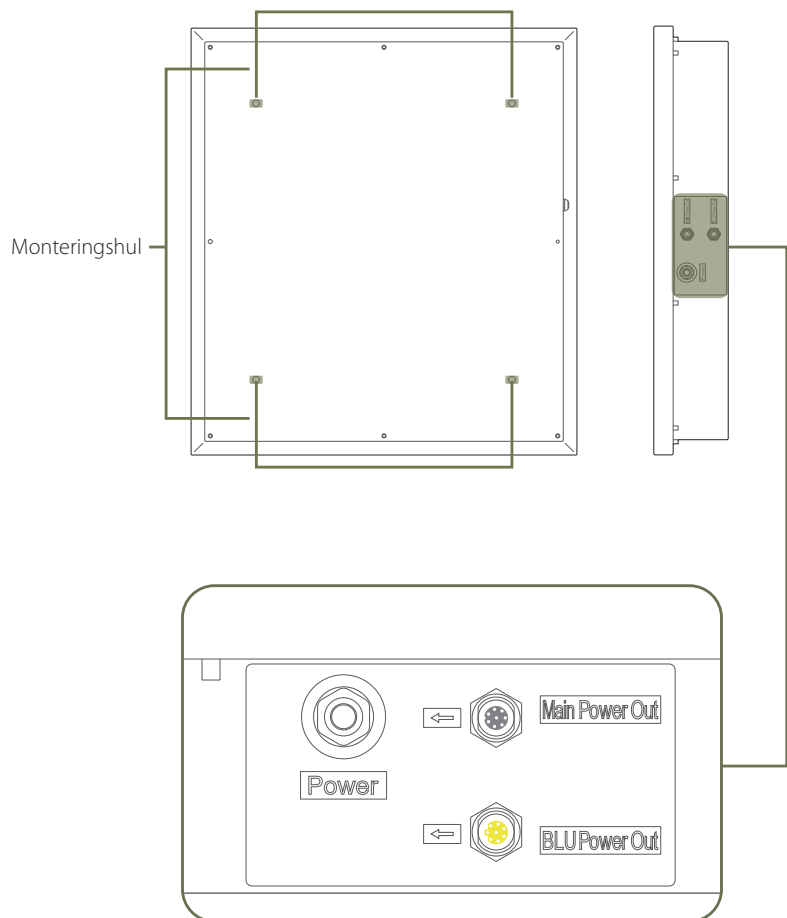

Port

Beskrivelse

Power

Sluttes til strømkablet.

Main Power Out

Slut til MAIN POWER-kablet for at levere strøm til produktets bundkort.

BLU Power Out

Sluttes til BLU POWER-kablet for at levere strøm til produktets LED-baggrundslys.

— Tilslut kablerne, så de svarer til farverne på portene. Sørg for at matche pileretningen på strømboksen og kablerne.

Fjernbetjening

- Brug af andre visningsenheder i samme område som fjernbetjeningen til dette produkt kan betyde, at andre visningsenheder fejlagtigt styres.
- En knap uden en beskrivelse på billedet nedenfor understøttes ikke på produktet.

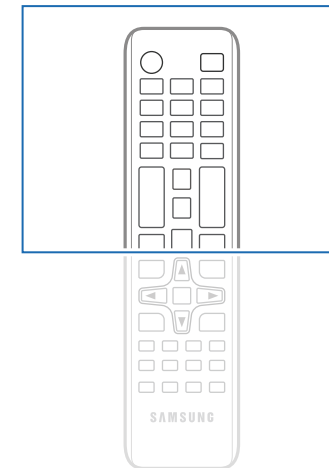
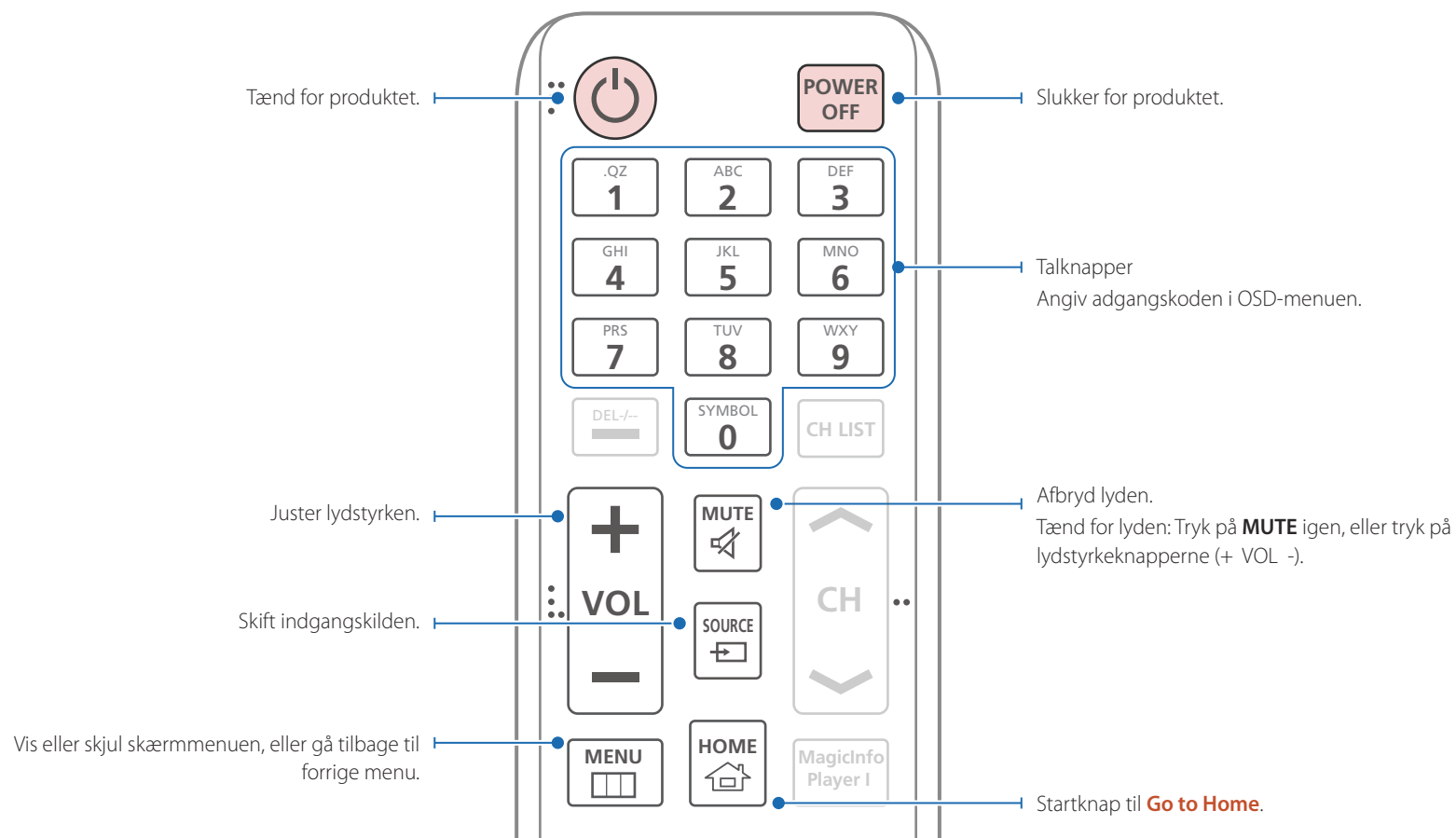

- Fjernbetjeningens funktionsknapper kan variere for forskellige produkter.
- Fjern batterierne, når fjernbetjeningen ikke skal anvendes i længere tid.

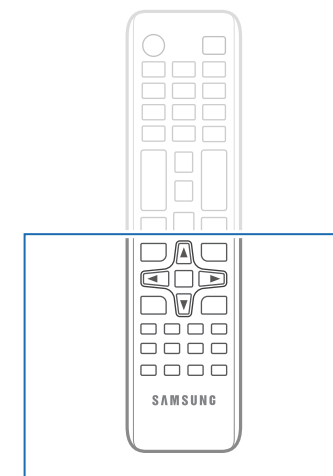
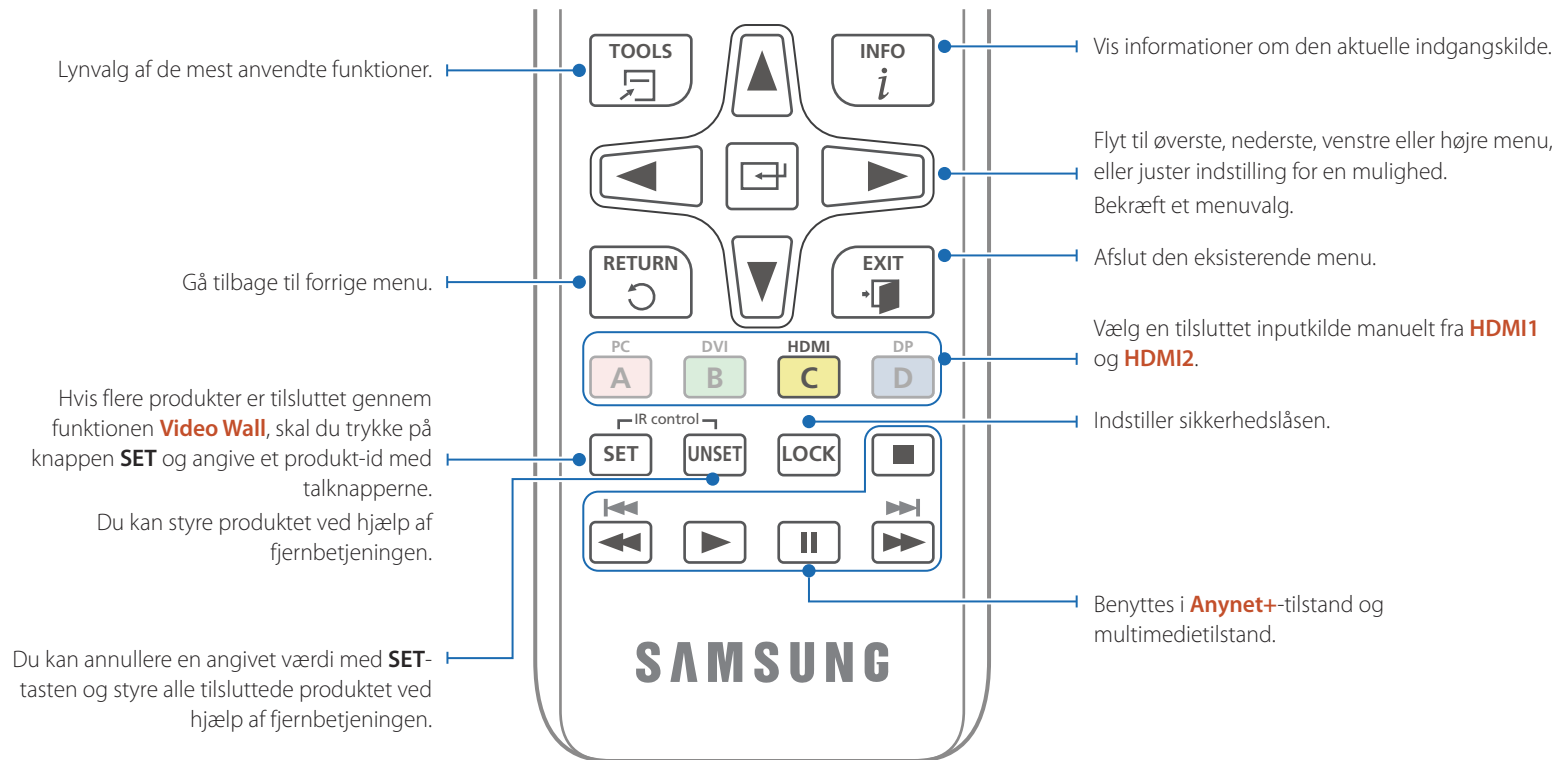

– Fjernbetjeningens funktionsknapper kan variere for forskellige produkter.

Sådan anbringes batterier i fjernbetjeningen

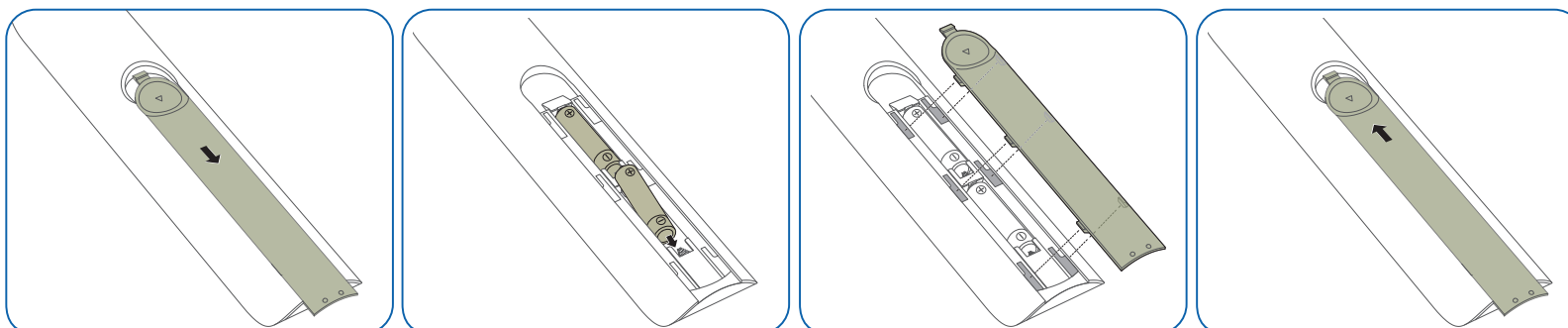

Inden installation af produktet (installationsvejledning)

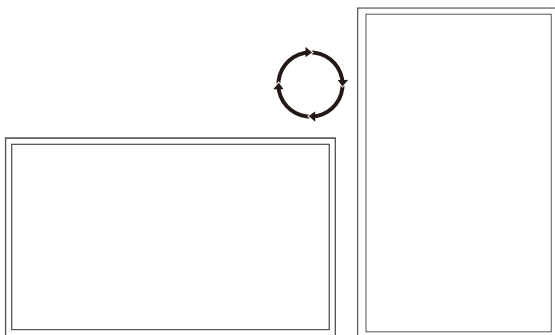

For at undgå personskade skal denne anordning fastgøres sikkert til gulvet/væggen i henhold til installationsvejledningen.

- Sørg for, at vægbeslaget monteres af en autoriseret montør.
- Ellers kan det falde ned og medføre personskade.
- Sørg for at installere det angivne vægbeslag.

Skift mellem stående og liggende visning

— Kontakt Samsungs kundeservicecenter for flere detaljer.

- Roter produktet med uret for at anvende det lodret (portrættilstand).

Ventilation

Installation på en lodret væg

A Mindst 50 mm

B Omgivende temperatur: Under 50 °C

- Ved montering af produktet på en lodret væg: Sørg for mindst 50 mm luft mellem produktet og væggen til ventilation, og sørg for, at den omgivende A-temperatur ikke overstiger 50 °C.

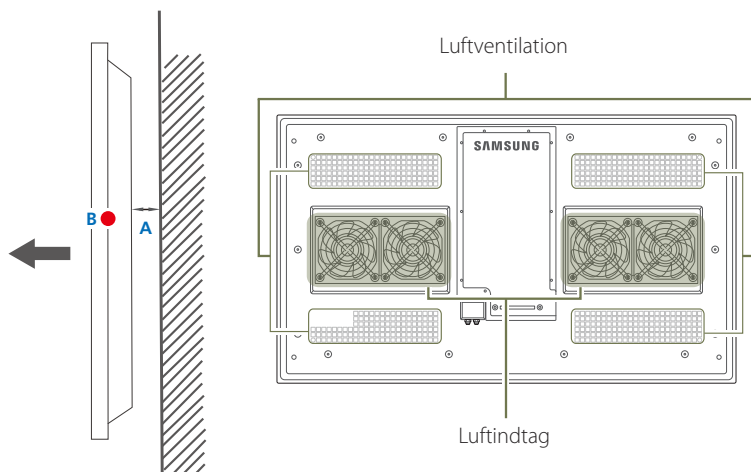

Figur 1.1 Set fra siden

Installation på en skrå væg

— Kontakt Samsungs kundeservicecenter for flere detaljer.

Plan

A Mindst 50 mm

B Mindst 50 mm

C Omgivende temperatur: Under 50 °C

— Ved installation af produktet på en skrå væg: Sørg for mindst den specificerede luft mellem produktet og væggen til ventilation, og sørg for, at den omgivende temperatur ikke overstiger 50 °C.

— Når strømboksen installeres i nærheden af produktet, skal du sørge for, at der er en afstand på mindst 50 mm.

— Sikkerhedsforanstaltninger, når kabinettet monteres

— Undgå at blokere luftventilationen (A).

— Undgå at blokere luftindtagets blæser (B).
Sørg for, at ventilationsåbningen er større end blæseren.

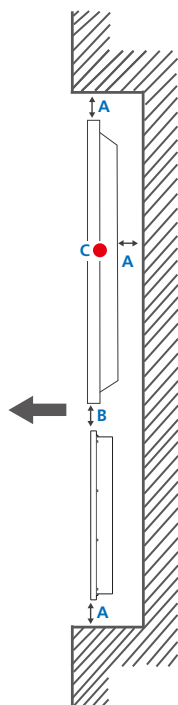

Figur 1.2.1 Set fra siden

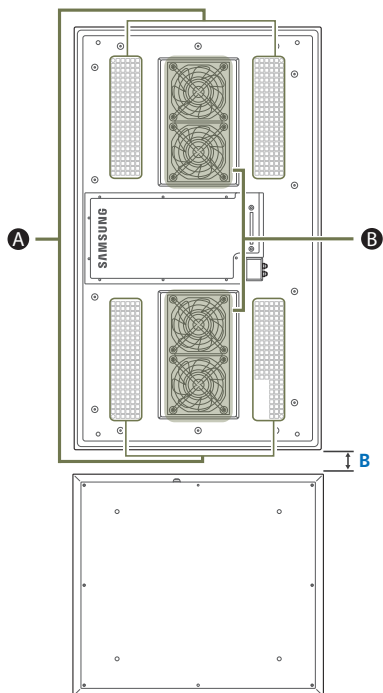

Figur 1.2.2 Spejlvendt visning

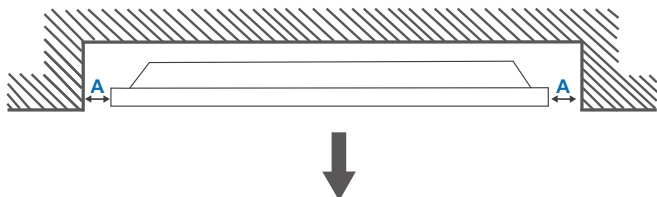

Figur 1.3 Set fra toppen

Ikke alle tegninger har det korrekte målestoksforhold. Nogle mål kan ændres uden forudgående varsel.
Kontroller målene, før du monterer produktet. Der tages forbehold for typografiske fejl og trykfejl.

Mål

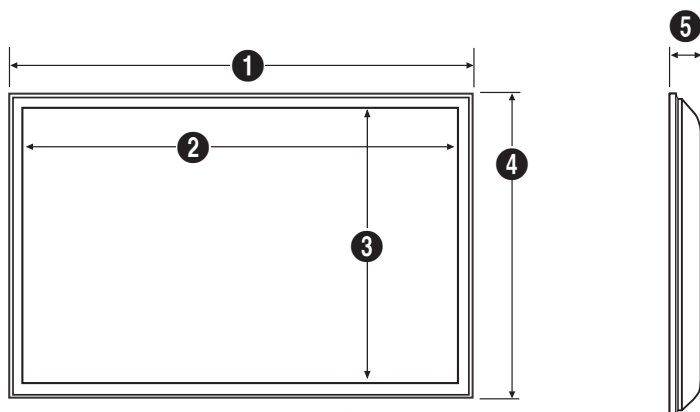

Enhed: mm

Modelnavn	1	2	3	4	5
OH46D	1069,0	1019,2	573,8	623,6	90,3
OH55D	1260,6	1210,6	681,4	731,4	90,3

Strømboksens mål

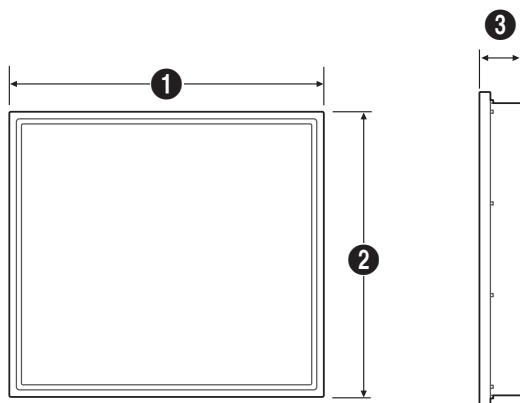

Enhed: mm

1	2	3
623,5	564,9	90,0

Specifikationer for vægmonteringen

- Monter vægmonteringen på en solid væg, der er vinkelret i forhold til gulvet. Hvis du installerer produktet på en skråvæg, kan det falde ned og medføre alvorlige kvæstelser. Inden du fastgør vægmonteringen til overflader som f.eks. gips, skal du kontakte den nærmeste forhandler for at få flere oplysninger.
- Anvend ikke en vægmontering, der kan vippe.
- Undgå at stramme skrueerne for meget. I modsat fald kan produktet blive beskadiget eller falde ned, hvilket kan medføre kvæstelser. Samsung kan ikke gøres ansvarlig for sådanne ulykker.
- Produktet må ikke være tændt, når vægmonteringen monteres. Det kan medføre personskader som følge af elektrisk stød.

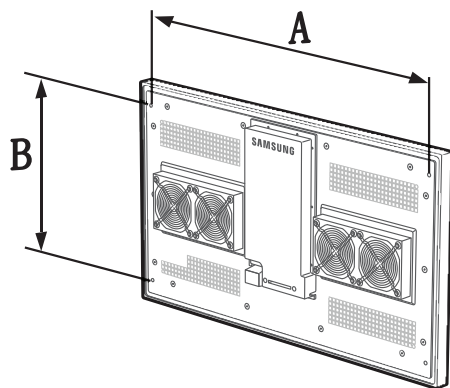

Enhed: mm

Modelnavn	Skruehulspecifikationer (A * B) i mm	Standardskrue
OH46D	989,0 x 503,6	M8, L14
OH55D	1180,6 x 611,4	M8, L14
Strømboksen	400,0 x 400,0	M8, L14

Strømboksen

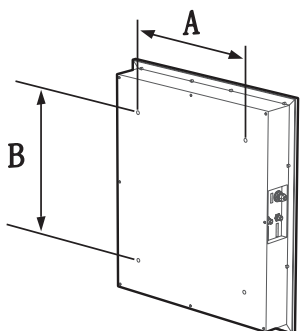

Kapitel 03

Tilslutning og brug af en kildeenhed

Inden tilslutning

Kontroller inden tilslutning

- Inden du tilslutter en kildeenhed, skal du læse den brugervejledning, der fulgte med enheden.
Antallet og placeringen af porte på kildeenheder kan variere fra enhed til enhed.
- Tilslut ikke strømkablet, før alle tilslutninger er udført.
Tilslutning af strømkablet under tilslutning kan beskadige produktet.
- Undersøg porttyperne på bagsiden af det produkt, du vil tilslutte.

Før tilslutning af kablerne

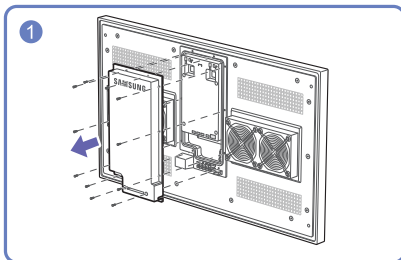
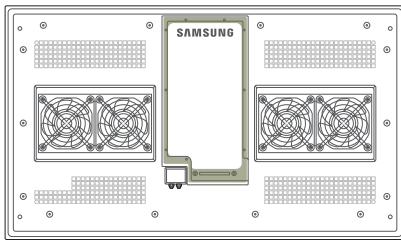

Løsn skruerne, og fjern derefter dækslet.

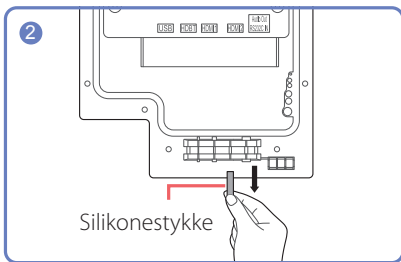

Fjern det relevante silikonestykke, så kablets størrelse kan tilsluttes.

Forskellige hulstørrelser og tilsvarende kabelstørrelser for hver:

7 Ø hul x 1: Indsæt 7 Ø-kablet

5,5 Ø hul x 3: Indsæt 5,5 Ø-kablet

3 Ø hul x 2: Indsæt 3 Ø-kablet

— Hvis kablets tykkelse er mindre end åbningen, påføres silikone som imprægnering efter at have indsat kablet.

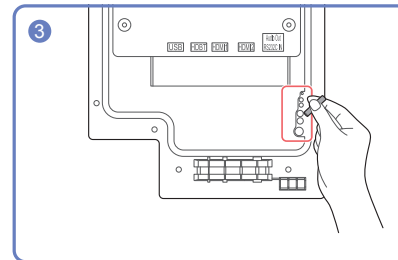

Indsæt og opbevar silikonestykket, som blev fjernet, i det markerede område, så det ikke bliver væk.

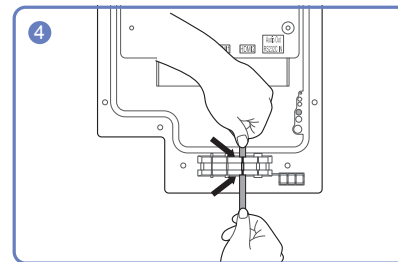

Indsæt det relevante kabel i det hul, hvor silikonestykket blev fjernet.

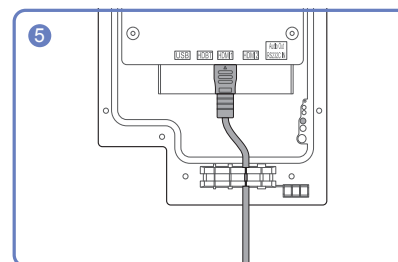

Kablet skal tilsluttes som vist.

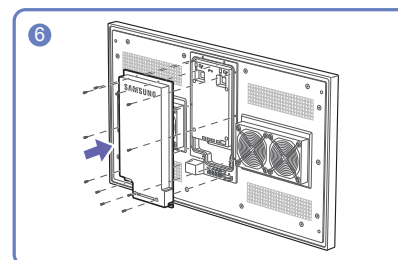

Fastgør dækslet, og stram derefter skruerne.

— Når alle kabler er tilsluttet, skal du sørge for at fastgøre dækslet og stramme skruerne, så det er vandtæt.

Tilslutning til en pc

- Undlad at tilslutte strømkablet, før du har tilsluttet de øvrige kabler.
Kontroller, at du har tilsluttet en kildeenhed, før du tilslutter strømkablet.
- En pc kan sluttes til produktet på flere måder.
Vælg en tilslutningsmetode, der passer til din pc.

— Tilslutningsdele kan variere på de forskellige produkter.

— Hvis du vil aktivere lyden, skal du tilslutte en ekstern lydudgangsenhed til **AUDIO OUT**-porten.

Tilslutning med et HDMI-DVI-kabel

Når du har tilsluttet en computer til produktet med et HDMI-DVI-kabel, skal du huske at konfigurere indstillingerne som vist nedenfor for at aktivere videoen og lyden fra computeren.

- **Picture** → indstil hver skærmtilstand til **Text** neden under **Picture Mode**
- **System** → **General** → indstil **HDMI Hot Plug** til **Off**

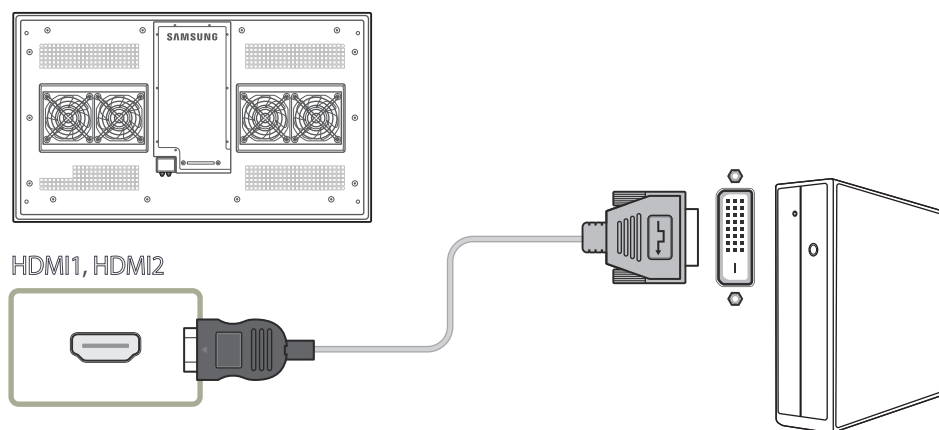

Tilslutning med et HDMI-kabel

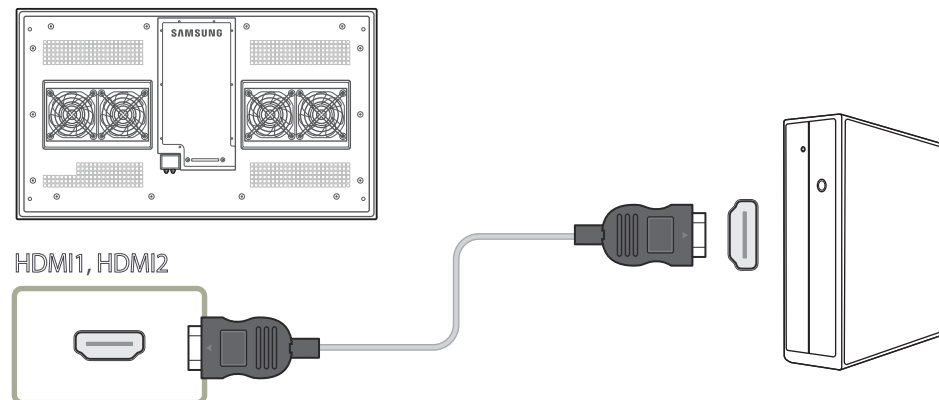

Tilslutning til en videoenhed

- Undlad at tilslutte strømkablet, før du har tilsluttet de øvrige kabler.
Kontroller, at du har tilsluttet en kildeenhed, før du tilslutter strømkablet.
- Du kan slutte en videoenhed til produktet med et kabel.
 - Tilslutningsdele kan variere på de forskellige produkter.
 - Tryk på knappen **SOURCE** på fjernbetjeningen for at ændre kilden.
 - Hvis du vil aktivere lyden, skal du tilslutte en ekstern lydudgangsenhed til **AUDIO OUT**-porten.

Tilslutning med et HDMI-DVI-kabel

- Lyden bliver ikke aktiveret, hvis produktet er sluttet til en videoenhed med et HDMI-DVI-kabel. For at løse dette skal du også slutte et lydkabel til lydportene på produktet og videoenheden.
- Når du har tilsluttet en videoenhed til produktet med et HDMI-DVI-kabel, skal du huske at konfigurere indstillingerne som vist nedenfor for at aktivere videoen og lyden fra videoenheden.
 - **Picture** → indstil hver skærmtilstand til **Text** neden under **Picture Mode**
 - **System** → **General** → indstil **HDMI Hot Plug** til **Off**
- Understøttede opløsninger omfatter 1080p (50/60Hz), 720p (50/60Hz), 480p og 576p.

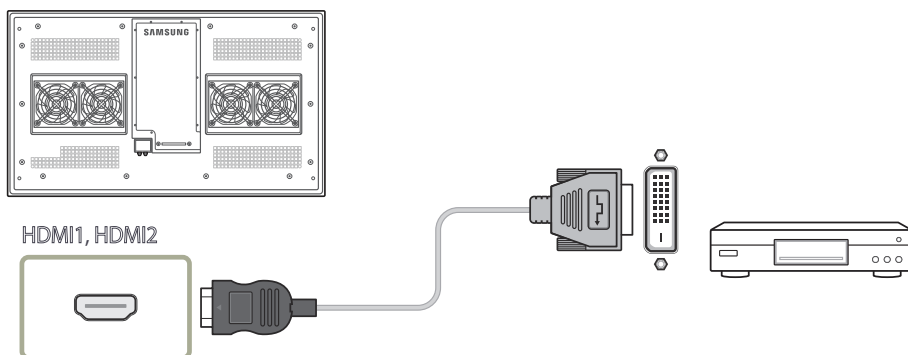

Tilslutning med et HDMI-kabel

Brug af et HDMI-kabel eller HDMI/DVI-kabel (op til 1080p)

- Opnå et bedre billede og lyd kvalitet ved at tilslutte en digital enhed med et HDMI-kabel.
- Et HDMI-kabel understøtter digitale video- og lyd signaler og kræver ikke et lydkabel.
 - Tilslut produktet til en digital enhed, der ikke understøtter HDMI-udgang, ved at bruge et HDMI-DVI- og lydkabler.
- Billedet vises ikke normalt (hvis der er et), eller lyden fungerer muligvis ikke, hvis der er tilsluttet en ekstern enhed, der bruger en ældre version af HDMI-tilstand, til produktet. Hvis der opstår et sådant problem, skal du spørge producenten af den eksterne enhed om HDMI-versionen og anmode om en opgradering, hvis den er for gammel.
- Sørg for at bruge et HDMI-kabel med en tykkelse på 14 mm eller mindre.
- Sørg for at købe et certificeret HDMI-kabel. Ellers vises billedet muligvis ikke eller der kan opstå en forbindelsesfejl.
- Der anbefales et grundlæggende, hurtigt HDMI-kabel eller ét med ethernet. Dette produkt understøtter ikke ethernetfunktionen via HDMI.

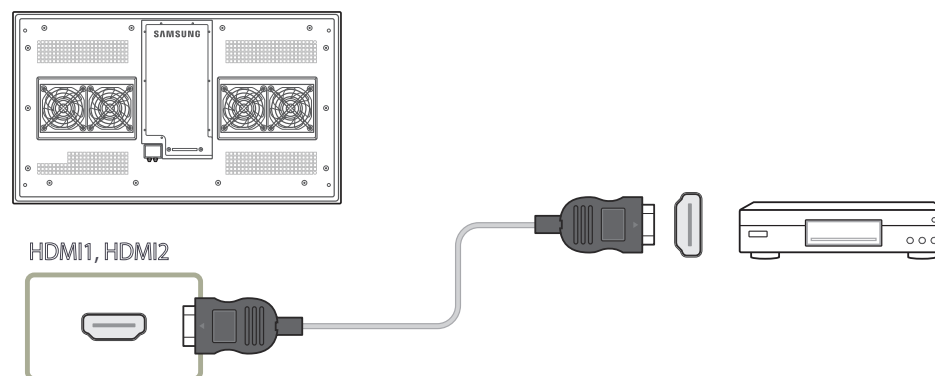

Tilslutning af HDBase-T

— Tilslutningsdele kan variere på de forskellige produkter.

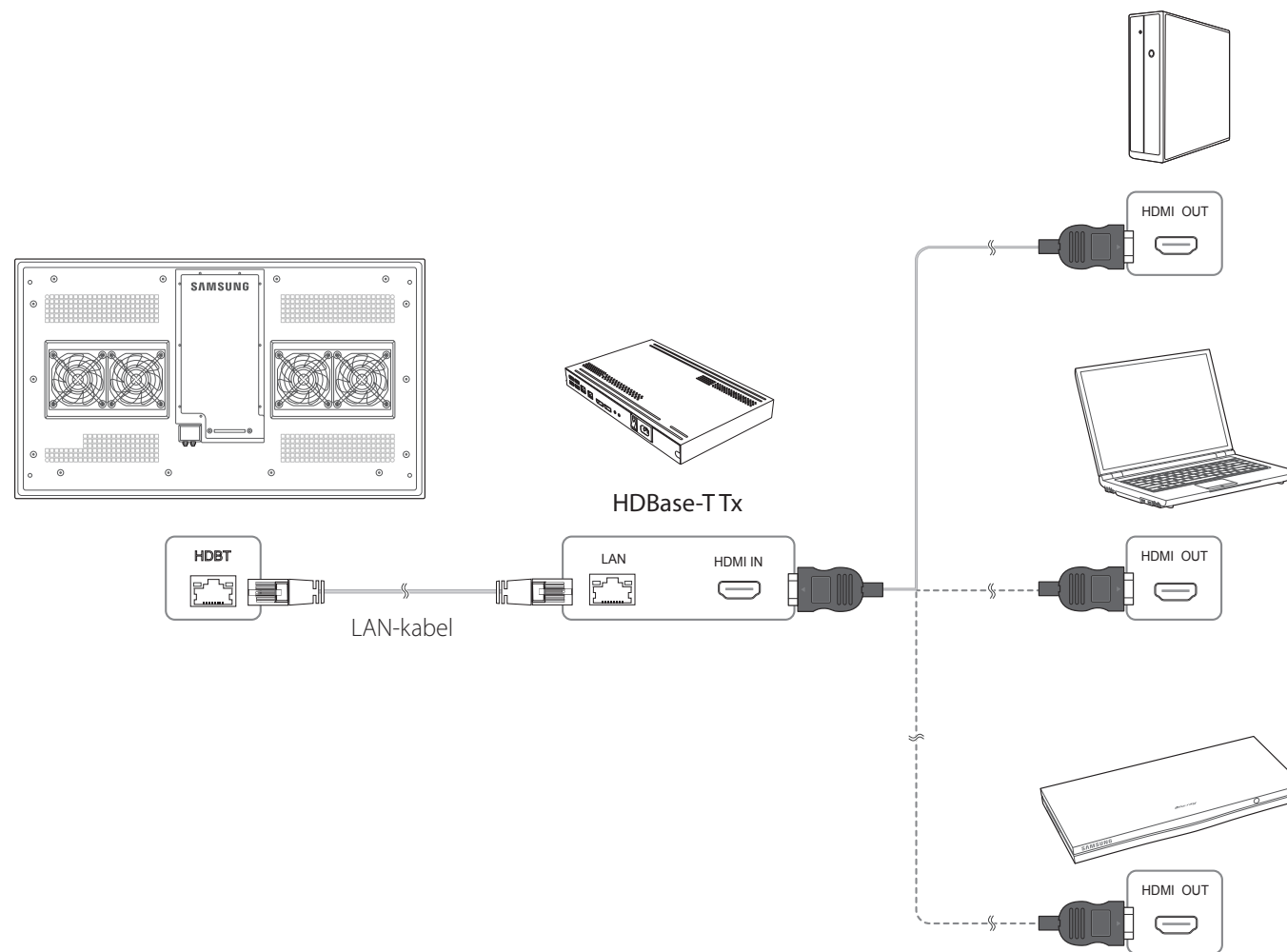

Tilslutning til et lydsystem

— Tilslutningsdele kan variere på de forskellige produkter.

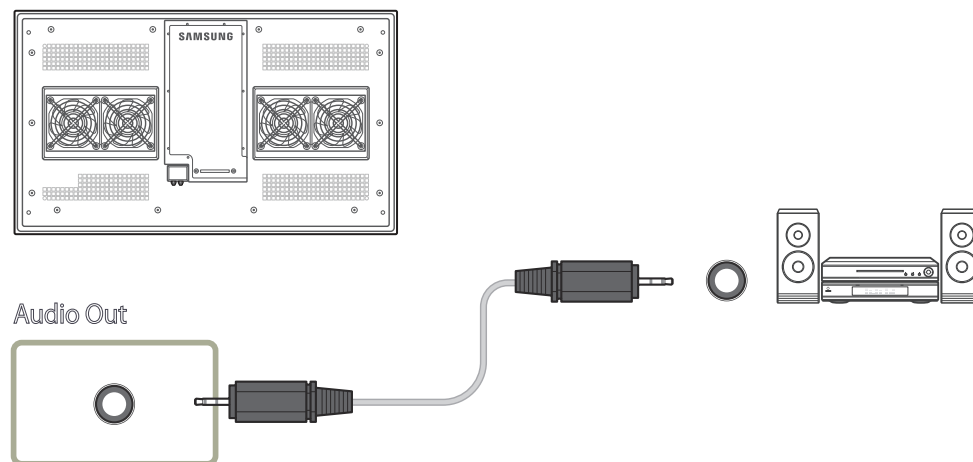

Tilslutning af strømboksen

— Tilslutningsdele kan variere på de forskellige produkter.

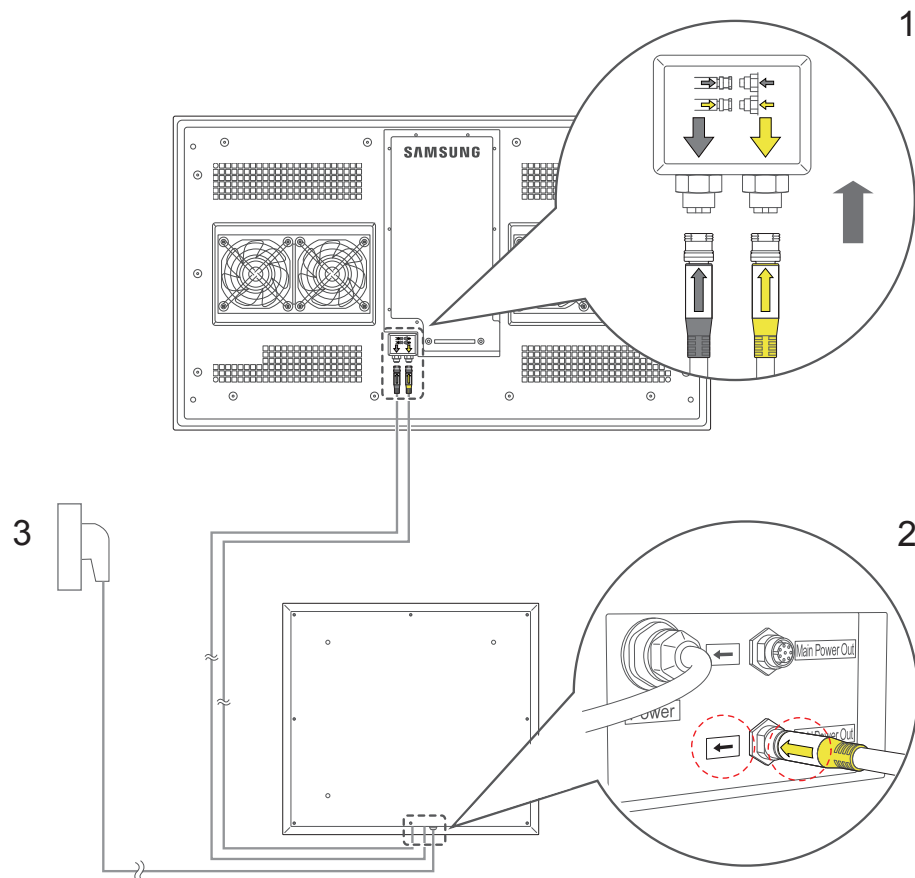

1 Slut kablerne til Main Power in- og BLU Power in-porten på produktet.

2 Slut den anden ende af de tilsluttede kabler til henholdsvis Main Power Out- og BLU Power Out-porten på strømboksen.

3 Anvend strømboksen til at slutte en strømforsyning til strømboksen.

— Tilslut kablerne, så de svarer til farverne på portene. Sørg for at matche pileretningen på strømboksen og kablerne.

— Når du installerer strømboksen opretstående, skal du sørge for, at strømboksens strømstik vender nedad.

Skift af indgangskilden

Source

SOURCE → Source

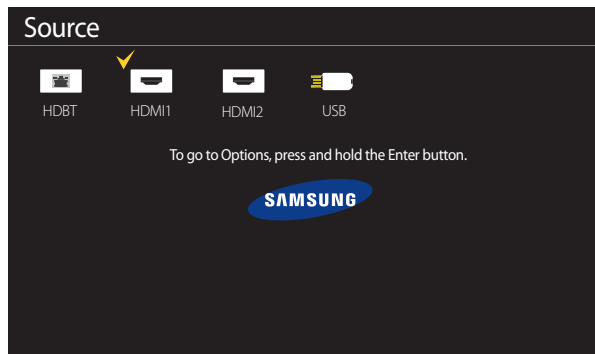

– Det viste billede kan variere afhængigt af modellen.

Source gør det muligt at vælge en række kilder og ændre navne på kildeenheder.

Du kan vise skærmen fra en kildeenhed, der er sluttet til produktet. Vælg en kilde på kildelisten for at vise skærmen med den valgte kilde.

– Indgangskilden kan også ændres med knappen **SOURCE** på fjernbetjeningen.

– Skærmen vises måske ikke korrekt, hvis en forkert kilde er valgt for den kildeenhed, du vil skifte til.

– Hvis du vil se detaljerede oplysninger om tilsluttede kildeenheder, skal du trykke på knappen **TOOLS** fra siden **Source**.

Edit Name

SOURCE → Source → TOOLS → Edit Name → ENTER ↵

Du kan tilpasse navnet på en tilsluttet ekstern enhed.

– Listen kan omfatte følgende kildeenheder. **Source**-enhederne på listen kan variere afhængigt af den valgte kilde.

PC / Cable STB / Satellite STB / PVR STB / Game / Blu-ray / DVD / VCR / AV Receiver / Camcorder / DVI PC / DVI Devices / TV / IPTV / HD DVD / DMA

Information

SOURCE → Source → TOOLS → Information → ENTER ↵

Du kan se detaljerede oplysninger om den valgte eksterne enhed.

Kapitel 04

Brug af MDC

"MDC" (Multiple Display Control) er et program, der gør det nemt at styre flere skærmenheder samtidig på en pc.

Du kan finde oplysninger om brugen af MDC-programmet i hjælpen, når du har installeret programmet. MDC-programmet kan downloades fra webstedet.

Installation/afinstallation af MDC-program

Installation

— MDC-installationen kan blive påvirket af grafikkortet, bundkortet og netværksforholdene.

- 1 Klik på **MDC Unified**-installationsprogrammet.
- 2 Vælg installationssproget. Klik derefter på **"OK"**.
- 3 Når skærmen **"Welcome to the InstallShield Wizard for MDC_Unified"** vises, skal du klikke på **"Next"**.
- 4 I det viste **"License Agreement"**-vindue skal du vælge **"I accept the terms in the license agreement"** og klikke på **"Next"**.
- 5 I det viste **"Customer Information"**-vindue skal du udfylde alle oplysningsfelterne og klikke på **"Next"**.
- 6 I det viste **"Destination Folder"**-vindue skal du vælge den mappesti, hvor du vil installere programmet, og klikke på **"Next"**.

— Hvis mappestien ikke angives, vil programmet blive installeret i standardmappestien.

- 7 I vinduet **"Ready to Install the Program"**, der vises, skal du kontrollere den mappesti, hvor programmet skal installeres, og klikke på **"Install"**.
- 8 Installationsstatussen bliver vist.
- 9 Klik på **"Finish"** i det viste **"InstallShield Wizard Complete"**-vindue.
— Vælg **"Launch MDC Unified"**, og klik på **"Finish"** for straks at køre MDC-programmet.
- 10 Genvejsikonet **MDC Unified** bliver oprettet på skrivebordet efter installationen.
— Ikonet til kørsel af MDC vises måske ikke. Det afhænger af pc-systemet eller produktspecifikationerne.
— Tryk på F5, hvis kørselsikonet ikke vises.

Afinstallation

- 1 Vælg **Indstillinger > Kontrolpanel** på menuen **Start**, og dobbeltklik på **Tilføj eller fjern programmer**.
- 2 Vælg **MDC Unified** på listen, og klik på **Rediger/fjern**.

Tilslutning til MDC

Brug af MDC via RS-232C (standarder for seriel datakommunikation)

Slut et serielt RS-232C-kabel til de serielle porte på pc'en og på skærmen.

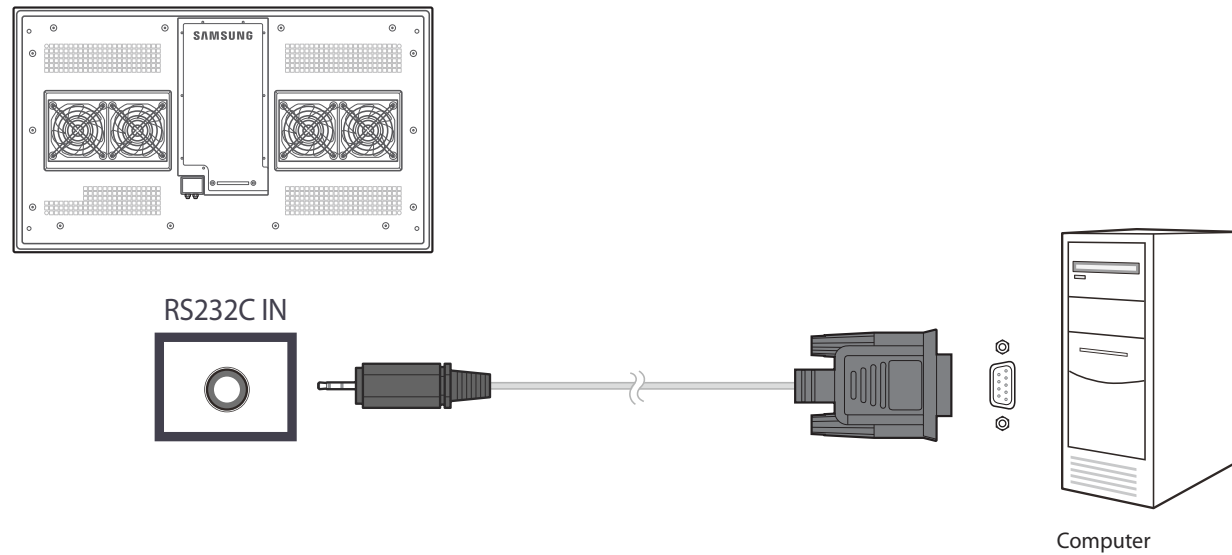

Brug af MDC via Ethernet

Indtast IP-adressen for den primære visningsenhed, og slut enheden til pc'en. Skærmenheder kan slutes til hinanden med et LAN-kabel.

Tilslutning via et direkte LAN-kabel

— Anvend LAN-kablet til at slutte **HDBT**-porten på produktet til LAN-porten på pc'en.

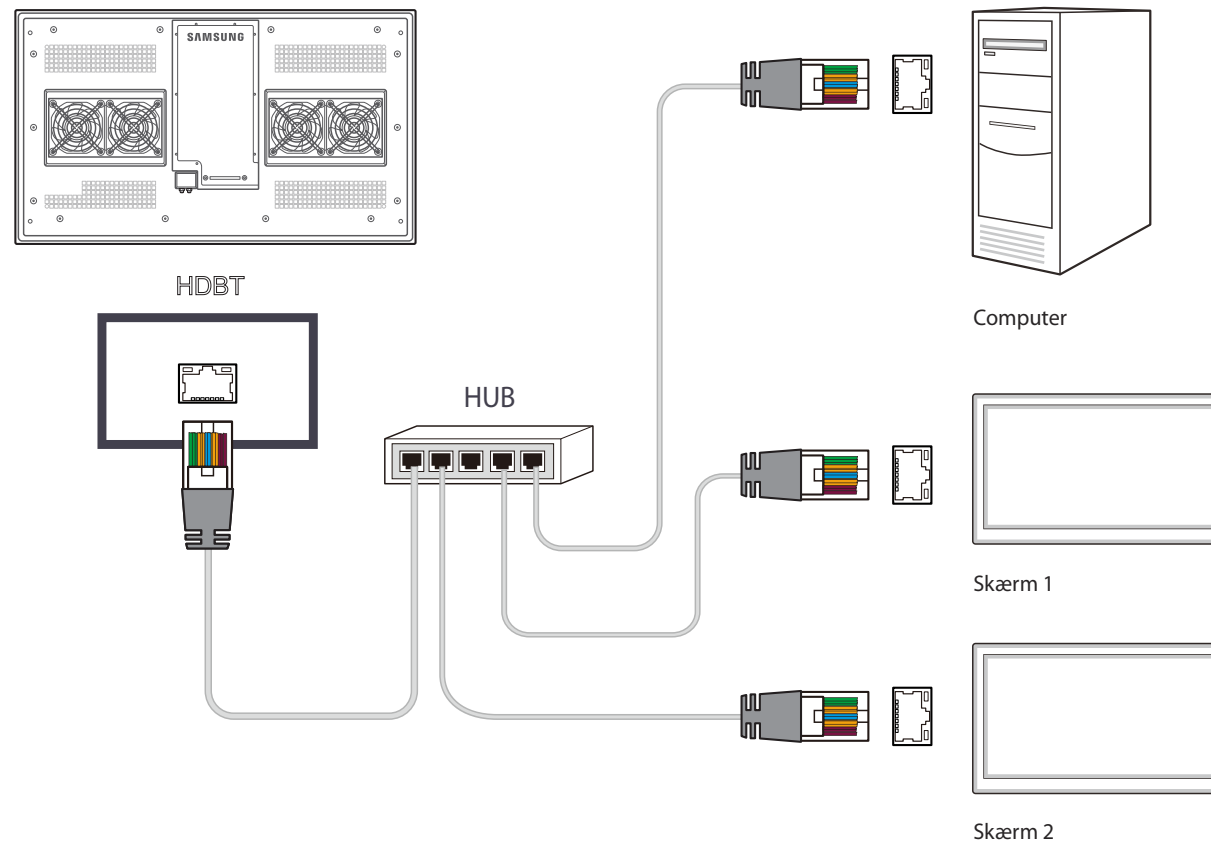

Kapitel 05

Hjemmefunktion

Denne funktion findes i **Support** → **Go to Home**.

Åbnes med knappen **HOME** på fjernbetjeningen.

Player

HOME  → **Player** → **ENTER** 

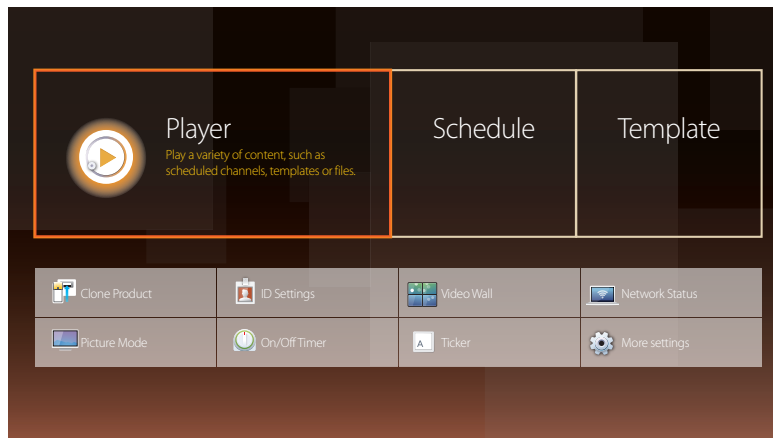

– Det viste billede kan variere afhængigt af modellen.

– For at bruge funktionen **Player** skal du indstille **Play via** til **MagicInfo** i **System**.

Afspil forskellige former for indhold, f.eks. kanaler med tilknyttede tidsplaner, skabeloner eller filer.

Du kan afspille kanaler eller indhold ved hjælp af følgende metoder.

- **Network Channel:** Afspil indhold via serveren.

– For at køre **Network Channel**, skal du sikre dig, at produktet har forbindelse til serveren.

- **Local Channel:** Afspil indhold i den interne hukommelse eller fra ekstern hukommelse.

Godkendelse af en tilsluttet enhed fra serveren

- Indstil **MagicInfo Mode** til **MagicInfo** in **Server Network Settings**.
Godkend og anvend **MagicInfo**-serveren nu.

Inden enheden kan godkendes, skal du konfigurere serverens **Network Settings**.

- Gå ind på den server, du har knyttet til enheden.



- Log på ved hjælp af dit id og din adgangskode.

- Vælg **Device** øverst på menulinjen.

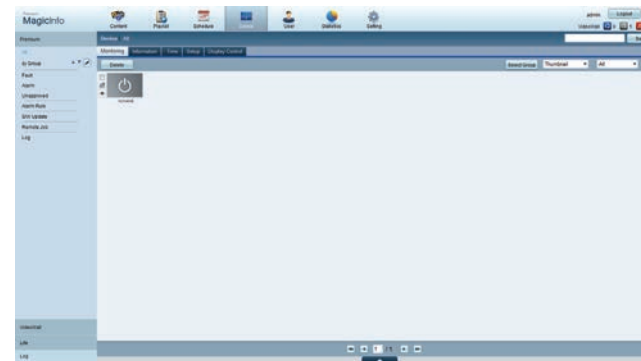

- Vælg **MagicInfo** i menuerne til venstre.

- Vælg **Unapproved** i undermenuerne under **MagicInfo**.

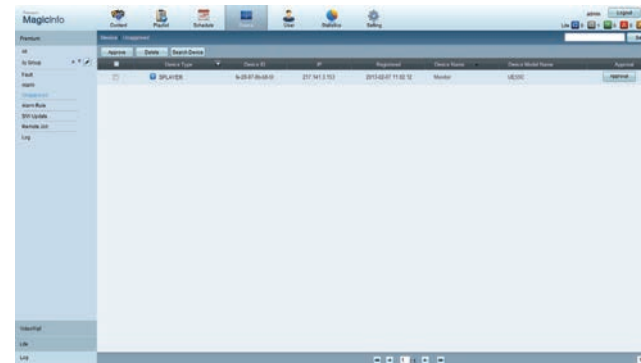

- Tryk på knappen **Approve** for enheden på listen over ikke-godkendte MagicInfo-enheder.

7 Angiv de oplysninger, der kræves for at godkende enheden.

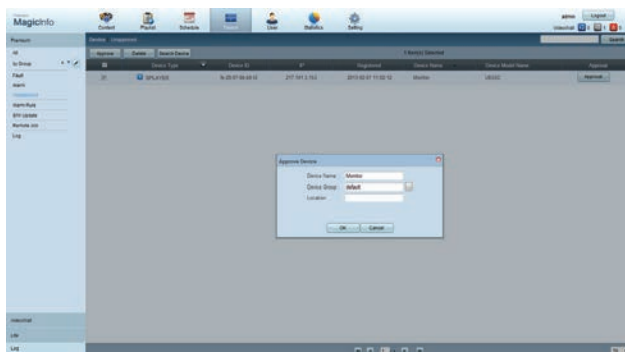

- **Device Name:** Angiv enhedens navn.
- **Device Group:** Vælg  for at angive gruppen.
- **Location:** Angiv enhedens aktuelle placering.

— Når du trykker på knappen **INFO** på fjernbetjeningen, når der køres en netværksplan, vises oplysningerne om planen. Kontroller, at den korrekte enhed er valgt, ved at kontrollere enhedens id i oplysningerne.

8 Vælg menuen **All** for at kontrollere, at enheden er blevet registreret.

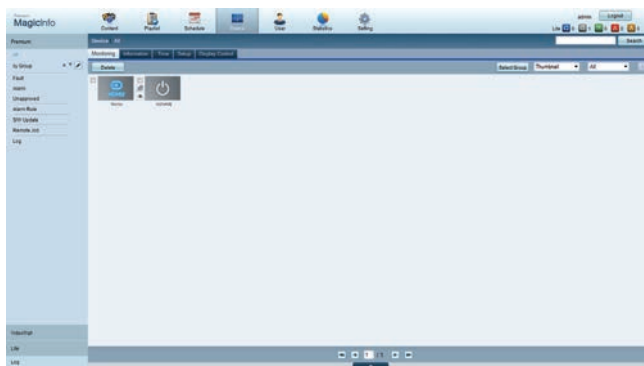

9 Når serveren har godkendt enheden, hentes den plan, der er registreret i den valgte gruppe, til enheden. Når planen er hentet, køres den.

- Du kan finde flere oplysninger om, hvordan du konfigurerer en tidsplan, i <brugervejledningen til MagicInfo Server>.
- Hvis en enhed slettes fra oversigten over enheder, der er godkendt af serveren, genstartes enheden, så dens indstillinger nulstilles.

Indstilling af det aktuelle klokkeslæt.

En plan køres muligvis ikke, hvis klokkeslættet på enheden er forskellig fra klokkeslættet på serveren.

1 Gå til fanerne **Device** → **Time**.

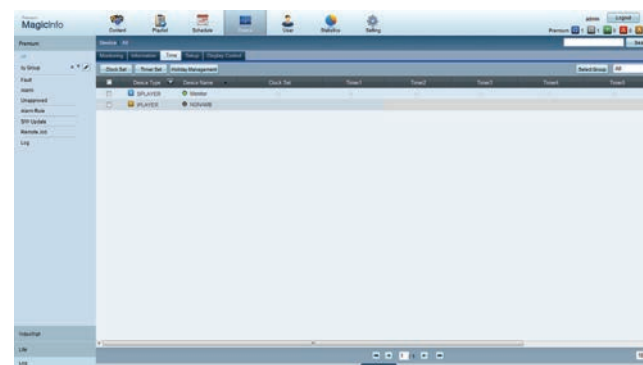

2 Vælg enheden.

3 Vælg **Clock Set**, og synkroniser klokkeslættet med serveren.

- Når du opretter forbindelse til serveren for første gang, indstilles klokkeslættet på produktet ud fra GMT-klokkeslættet i det område, hvor serveren er installeret.
 - Klokkeslættet på produktet kan ændres fra serveren, som vist i trin 3.
 - Hvis du slukker og tænder for produktet, gendannes det indstillede klokkeslæt på produktet til det klokkeslæt, der senest blev indstillet fra serveren.
- Du kan finde flere oplysninger om, hvordan du administrerer klokkeslættet (planlægning, ferieplanlægning osv.) i <brugervejledningen til MagicInfo Server>.

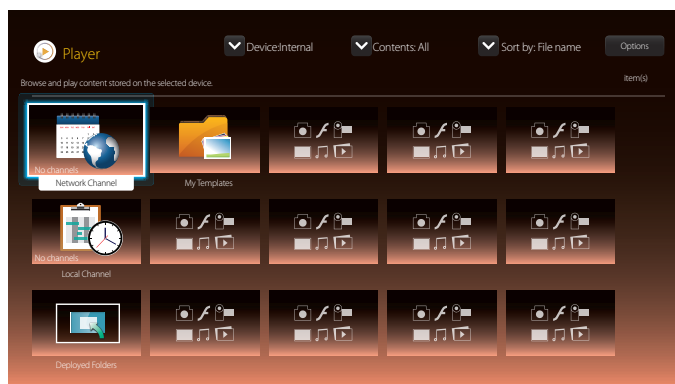

— Det viste billede kan variere afhængigt af modellen.

Network Channel

Afspil indhold, skabeloner og planer, der er konfigureret på serveren.

- Du kan se, om serveren er tilsluttet (godkendelse) i menuskærm-billedet til **Player**.
Hvis du vil se, om serveren er tilsluttet, når der køres en **Network Channel**, skal du trykke på **INFO** på fjernbetjeningen.

1 Vælg **Network Channel** i menuen **Player**.

2 **Network Channel** kører.

Local Channel

Afspil en plan eller kanal, der er blevet konfigureret i produktet.

1 Vælg **Local Channel** i menuen **Player**.

— Meddelelsen **No channels** vises, hvis der ikke er registreret en kanal i **Local Channel**.

2 **Local Channel** kører.

Deployed Folders

Afspil en skabelon, der er lagret på en tilsluttet USB-enhed.

— Funktionen **Deployed Folders** er kun tilgængelig, når der er tilsluttet en USB-enhed, som indeholder skabeloner.

My Templates

Afspil en skabelon i **My Templates**, som er lagret i produktets interne hukommelse.

Tilgængelige funktioner på siden Player

Oversigtssiden **Player** indeholder følgende funktioner.

- **Device**
Vælg enten **Internal** eller **USB** for at søge efter den ønskede enhedsoversigt.
 - **All / Internal / USB**
- **Contents**
Vælg en indholdstype som kriterium for at søge efter den ønskede enhedsoversigt.
 - **All / Video / Image / PDF / Flash / Office / My Templates**
- **Sort by**
Angiv kriteriet for indholdssortering.
 - **File name / Recently played**
- **Options**

Menuindstillinger på siden Player

Indstillingsnavn	Handlinger
Play Selected	Vælg og afspil det ønskede indhold.
Send	Kopier indhold til en anden storageenhed.
Delete	Slet det ønskede indhold.
Go to Multimedia	Afspil indhold med medieafspilningsfunktionen.
Settings	Konfigurer detaljerede egenskaber for indhold. — På næste side kan du finde oplysninger om funktionen Settings .

Menuen Settings på siden Player

Settings

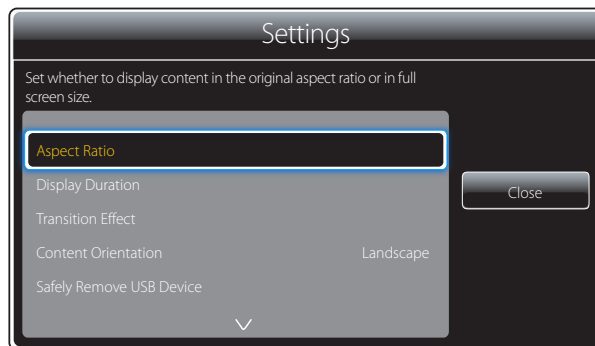

— Det viste billede kan variere afhængigt af modellen.

Aspect Ratio

Indstil **Aspect Ratio** til enten **Original** eller **Full**.

- **Full / Original / Fit to screen**

— Denne funktion er kun tilgængelig for filer af typen **Videos, Images, PDF** og **Office**.

Display Duration

Indstil varigheden for de enkelte sider i et diasshow.

— Denne funktion er kun tilgængelig for filer af typen **Images, PDF, Flash** og **Office**.

Transition Effect

Konfigurer overgangseffekter mellem sider eller scene i et diasshow eller en videofil.

- **None / Fade1 / Fade2 / Blind / Spiral / Checker / Linear / Stairs / Wipe / Random**

— Denne funktion er kun tilgængelig for filer af typen **Images**.

Content Orientation

Skift afspilningsretningen for indhold til tilstanden **Landscape** eller **Portrait**.

- **Landscape / Portrait**

— Hvis **Content Orientation** er i **Portrait**-visning, understøttes VP8-videocodec ikke.

— **Source** er ikke tilgængelig, når **Content Orientation** er indstillet til **Portrait**.

Safely Remove USB Device

Fjerner USB-hukommelsen sikkert

Reset Settings

Gendan alle værdier under **Settings** til de oprindelige standardværdier, fra dengang produktet blev købt.

Ved kørsel af indhold

Visning af oplysninger om det indhold, der kører

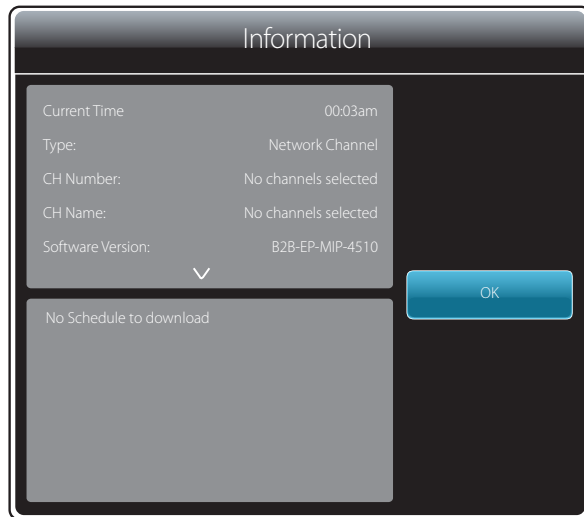

– Det viste billede kan variere afhængigt af modellen.

Tryk på knappen **INFO** på fjernbetjeningen.

- **Current Time:** Vis det aktuelle klokkeslæt.
- **Type:** Kanaltype, der afspilles i øjeblikket.
 - Kun tilgængelig under afspilning via **Network Channel** / **Local Channel**.
- **CH Number:** Det nummer, der er knyttet til den kanal, der afspilles i øjeblikket.
 - Kun tilgængelig under afspilning via **Network Channel** / **Local Channel**.
- **CH Name:** Navnet på den kanal, der afspilles i øjeblikket.
 - Kun tilgængelig under afspilning via **Network Channel** / **Local Channel**.
- **Software Version:** Viser softwareversionen af en enhed.
- **MAC ID:** Viser det originale id-nummer for en enhed.
- **Tags:** Tag-indstillinger, som er tildelt fra serveren til en enhed.
- **Server:** Viser forbindelsesstatus (**Connected**, **Disconnected** eller **Not connected**) for serveren.
- **USB:** Viser forbindelsesstatus for en USB-enhed.

Ændring af indstillinger for det indhold, som køres

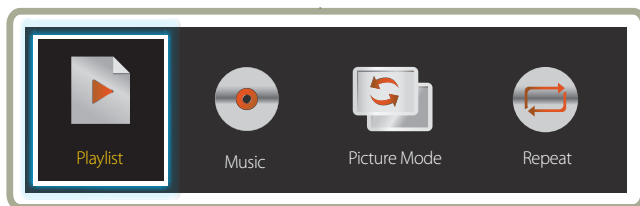

- Det viste billede kan variere afhængigt af modellen.
- Denne funktion er ikke tilgængelig, når indhold afspilles gennem Video Wall.

Tryk på knappen **TOOLS** på fjernbetjeningen under afspilning af indhold for at konfigurere indstillinger som f.eks. **Picture Mode** og **Sound Mode**.

- **Playlist**
Få vist en oversigt over indholdselementer, der afspilles i øjeblikket.
- **Music**
Indstil baggrundsmusikken for det indhold, der afspilles i øjeblikket.
- **Picture Mode**
Tilpasser skærmindstillingerne til det indhold, der afspilles i øjeblikket.
 - **Shops & Malls / Offices & Schools / Terminals & Stations / Video Wall / Calibration**
- **Repeat**
Indstil gentagelsestilstanden.
 - **One / All**

Filformater, der er kompatible med Player

- De understøttede filsystemer inkluderer FAT32 og NTFS.
- En fil med en lodret og vandret opløsning, der er større end den maksimale opløsning, kan ikke afspilles.
Kontroller filens lodrette og vandrette opløsning.
- Kontroller de understøttede typer og versioner af video- og lydcodec.
- Kontroller de understøttede filversioner.
 - Flash understøttes op til version 10.1
 - PowerPoint understøttes op til version 97 – 2007
- Kun den sidst tilsluttede USB-enhed genkendes.

Multiramme til netværksplan

Afspilningsbegrænsninger

- Der kan højst afspilles to videofiler (**Videos**) samtidig.
- I vandret afspilningstilstand kan der kun afspilles én videofil ad gangen.
- Der kan ikke afspilles mere end én **Flash**-fil.
- Til **Office**-filer (PPT- og Word-filer) og **PDF**-filer er der kun én understøttet filtype ad gangen.
- LFD(.lfd)-filer er ikke understøttet.

Begrænsninger for lydudgang

- Der kan ikke bruges mere end én lydudgang.
- Afspilningsprioritet: **Flash** fil > netværkets BGM > lokal BGM > videofil i hovedrammen valgt af brugeren
 - Netværkets BGM: Indstillingerne kan konfigureres i trin 1, når der oprettes en serverplan.
 - Lokal BGM: BGM-indstillingerne kan konfigureres ved hjælp af de værktøjer, der vises, efter der trykkes på knappen **TOOLS** under afspilning af **Player**.
 - Brugervalgt hovedramme: Hoveddrammens indstillinger kan konfigureres i trin 2, når der oprettes en serverplan.

Skabelonfiler og LFD(.lfd)-filer

Begrænsninger

- Kontroller, at der findes en distribueret mappe (indhold/planer) i **Internal** / **USB**-hukommelsen.

Afspilningsbegrænsninger

- Der kan maks. afspilles to videofiler (**Videos**).
- Der kan ikke afspilles mere end én **Flash**-fil.
- Til **Office**-filer (PPT- og Word-filer) og **PDF**-filer er der kun én understøttet filtype ad gangen.
- Der kan ikke afspilles flere videoer (**Videos**) samtidig på en enkelt skærm på en videovæg.

Begrænsninger for lydudgang

- Der kan ikke bruges mere end én lydudgang.
- Afspilningsprioritet: **Flash** fil > netværkets BGM > lokal BGM > videofil i hovedrammen valgt af brugeren

Indhold

Filtypenavn	Objektbeholder	Videokodeks	Opløsning	Billedfrekvens (fps)	Bithastighed (Mbps)	Lydkodeks
*.avi	AVI	DivX 3.11 / 4.x / 5.x / 6.x	1920 x 1080	6~30	30	AC3
*.mkv	MKV					LPCM
*.asf	ASF					AAC
*.wmv	MP4	MPEG4 SP/ASP				HE-AAC
*.mp4	3GP					WMA
*.mov	VRO	H.264 BP/MP/HP				DD+
*.3gp	VOB					MPEG(MP3)
*.vro	PS	Motion JPEG				DTS Core
*.mpg	TS					G.711(ALaw, µ-Law)
*.mpeg						
*.ts		Window Media Video v9				
*.tp						
*.trp		MPEG2				
*.flv						
*.vob						
*.svi		MPEG1				
*.m2ts						
*.mts		VP6	640 x 480		4	
*.divx						

Video

- 3D-video understøttes ikke.
- Indhold med en opløsning, der er større end den opløsning, der er angivet i tabellen ovenfor, understøttes ikke.
- Videoindhold med en bithastighed eller billedhastighed, der er større end den, der er angivet i tabellen ovenfor, kan forårsage, at videoafspilningen "hakker".
- Videoindhold afspilles ikke, eller afspilles ikke korrekt, hvis der er en fejl i indholdet eller objektbeholderen.
- Nogle USB-enheder/digitalkameraer er muligvis ikke kompatible med afspilleren.
- Understøtter op til H.264, niveau 4.1
- H.264 FMO/ASO/RS, VC1 SP/MP/AP L4 og AVCHD understøttes ikke.
- Alle videocodecs, undtagen MVC, VP8, VP6:
 - Under 1280 x 720: Maks. 60 billeder
 - Over 1280 x 720: Maks. 30 billeder
- GMC 2 eller derover understøttes ikke.
- Understøtter kun BD MVC Spec.
- Visse codecs (MVC, VP8 og MJPEG) understøttes ikke i følgende situationer: Afspilning af forskellige filtyper efter hinanden, afspilning af LFD-filer eller afspilning af filer i vandret afspilningstilstand.

Lyd

- Lydindhold med en bithastighed eller billedhastighed, der er større end den, der er angivet i tabellen ovenfor, kan forårsage, at lydafspilningen "hakker".
- Videoindhold afspilles ikke, eller afspilles ikke korrekt, hvis der er en fejl i indholdet eller objektbeholderen.
- Nogle USB-enheder/digitalkameraer er muligvis ikke kompatible med afspilleren.
- Understøtter op til WMA 10 Pro 5.1 kanaler. Tabsfri WMA-lyd understøttes ikke.
- QCELP, AMR NB/WB understøttes ikke.

Billede

- Kompatibelt billedfilformat: Jpeg
- Understøttet maksimal opløsning: 15.360 x 8.640
- Understøttede billedeffekter: 9 effekter (**Fade1, Fade2, Blind, Spiral, Checker, Linear, Stairs, Wipe, Random**)

Flash

- Kompatibel med Flash 10.1
- Flashanimation
 - Kompatibelt filformat: SWF
- Anbefalet opløsning: 960 x 540
 - Forsigtig!
Der garanteres ikke en ydeevne, som er sammenlignelig med Flash Player på et Windows-operativsystem
Optimering er nødvendig ved oprettelse af indhold
- Flash-video
 - Kompatibelt filformat: FLV
 - Video
Codec: H.264 BP
Opløsning: 1920 x 1080
 - Lyd
Codec: H.264 BP
 - Forsigtig!
F4V-filformatet understøttes ikke
Skærmvideo understøttes ikke

Power Point

- Kompatible dokumentfilformater
 - Filtypenavn: ppt, pptx
 - Version: Office 97 ~ Office 2007
- Ikke-understøttede funktioner:
 - Animationseffekt
 - 3D-figurer (disse vises i 2D)
 - Sidehoved og sidefod (visse underelementer understøttes ikke)
 - Word Art
 - Justering
En gruppejusteringsfejl kan forekomme
 - Office 2007
SmartArt understøttes ikke fuldt ud. 97 ud af 115 underelementer understøttes.
 - Indsættelse af objekter
 - Tegn i halv bredde
 - Bogstavsafstand
 - Oversigter
 - Vertikal tekst
nogle underelementer understøttes ikke
 - Diasnoter og uddelingskopier

PDF

- Kompatible dokumentfilformater
 - Filtypenavn: pdf
- Ikke-understøttede funktioner:
 - Indhold på mindre end 1 pixel understøttes ikke pga. problemer med forringet ydeevne.
 - Maskeret billede og lagdelt billedindhold understøttes ikke.
 - Indhold med roteret tekst understøttes ikke.
 - 3D-skyggeeffekter understøttes ikke.
 - Visse tegn understøttes ikke
(Særlige tegn kan være beskadigede)

WORD**Skabelonfiler****LFD**

- Kompatible dokumentfilformater
 - Filtypenavn: .doc, .docx
 - Version: Office 97 ~ Office 2007
- Ikke-understøttede funktioner:
 - Sidens baggrundseffekt
 - Visse afsnitstypografier
 - Word Art
 - Justering
En gruppejusteringsfejl kan forekomme
 - 3D-figurer (disse vises i 2D)
 - Office 2007
SmartArt understøttes ikke fuldt ud. 97 ud af 115 underelementer understøttes.
 - Oversigter
 - Tegn i halv bredde
 - Bogstavsafstand
 - Vertikal tekst
nogle underelementer understøttes ikke
 - Diasnoter og uddelingskopier

- Oprettelse/redigering/afspilning er kun tilgængelig i **Template**.

- Understøttet i **Network Channel** og **Local Channel**
- Kompatible dokumentfilformater
 - Filtypenavn: .lfd

Filformater, der er kompatible med Video Wall

— Se <brugervejledningen til MagicInfo Server> for at få yderligere oplysninger.

Video

- 3D-video understøttes ikke.
- Indhold med en opløsning, der er større end den opløsning, der er angivet i tabellen ovenfor, understøttes ikke.
- Videoindhold med en bithastighed eller billedhastighed, der er større end den, der er angivet i tabellen ovenfor, kan forårsage, at videoafspilningen "hakker".
- Videoindhold afspilles ikke, eller afspilles ikke korrekt, hvis der er en fejl i indholdet eller objektbeholderen.
- Nogle USB-enheder/digitalkameraer er muligvis ikke kompatible med afspilleren.
- Understøtter op til H.264, niveau 4.1
- H.264 FMO/ASO/RS, VC1 SP/MP/AP L4 og AVCHD understøttes ikke.
- Alle videocodecs, undtagen MVC, VP8, VP6:
 - Under 1280 x 720: Maks. 60 billeder
 - Over 1280 x 720: Maks. 30 billeder
- GMC 2 eller derover understøttes ikke.
- Understøtter kun BD MVC Spec.
- Visse codecs understøttes muligvis ikke i vandret afspilningstilstand.

Billede

- Kompatibelt billedfilformat: Jpeg, png, bmp
- Understøttet maksimal opløsning: 15360 x 8640
 - Et billede med højere opløsning kan tage længere tid at vise på skærmen.

Begrænsninger

- Der kan kun vises én videofil (**Videos**) pr. klient.
 - Der kan afspilles forskellige indholdsfiler på en videovægs skærme.
 - Der kan ikke afspilles to videofiler (**Videos**) samtidig på en enkelt skærm på en videovæg.



Tilgængelig



Tilgængelig



Ikke tilgængelig

Schedule

HOME → Schedule → ENTER

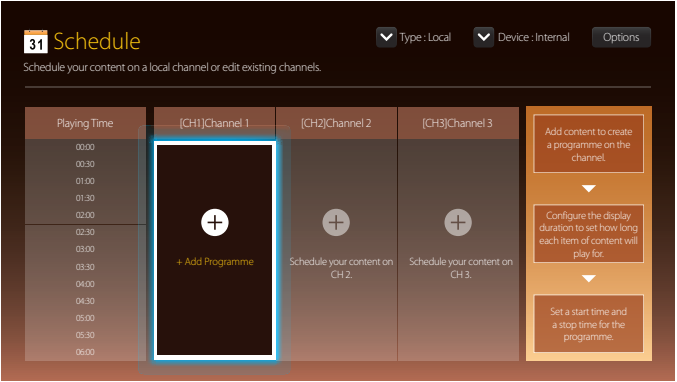

Tilgængelige funktioner på siden Schedule

Siden **Schedule** indeholder følgende funktioner.

- **Type**
 - **Local:** Tilføj eller rediger planer.
 - **Network:** Få vist netværksplanen, der er konfigureret på serveren.
- **Device**
 - Få vist navnet på en tilsluttet storageenhed.
- Denne indstilling er kun aktiveret, hvis **Type** er angivet til **Local** i **Device**.
- **Options**

Menuindstillinger på siden Schedule

Indstillingsnavn	Handlinger
Send	Send konfigurerede planer til en anden storageenhed. Dette svarer til "kopier"-funktionen på pc'er.
Delete	Slet planer.
Settings	Standardindholdet afspilles på en kanal, som ikke indeholder programoplysninger.

Konfiguration af kanalplaner

Afspil medieindhold som f.eks. videoer, billeder og musik på et bestemt tidspunkt.

- 1 Vælg en kanal, du vil konfigurere.
- 2 Vælg videoer, musik og billeder, du vil føje til kanalplanen.
- 3 Indstil tidspunktet for, hvornår planen skal afspilles. (**Start Time** ~ **Stop Time**)
- 4 Omdøb kanalplanen, og vælg derefter en destinationsmappe, den skal gemmes i.
- 5 Tryk på knappen **Save**.

— Gælder kun, når **Type** er angivet til **Local**.

Redigering af en kanalplan.

Skift indstillinger for en konfigureret kanalplan, f.eks. planens indhold, varighed og navn.

- 1 Vælg en kanal, du vil redigere.
- 2 Vælg videoer, musik og billeder, du vil redigere i kanalplanen.
 - Sletning af indhold: Placer markøren hen over det ønskede indhold, og tryk derefter på knappen  for at slette det.
 - Flyt helt ud til højre ende af afspilningslisten. Klik på knappen  for at tilføje indhold eller ændre afspilningsrækkefølgen for indholdselementer.
- 3 Indstil tidspunktet for, hvornår planen skal afspilles. (**Start Time** ~ **Stop Time**)
- 4 Omdøb kanalplanen, og vælg derefter en destinationsmappe, den skal gemmes i.
- 5 Tryk på knappen **Save**.

— Gælder kun, når **Type** er angivet til **Local**.

Template

HOME  → **Template** → ENTER 

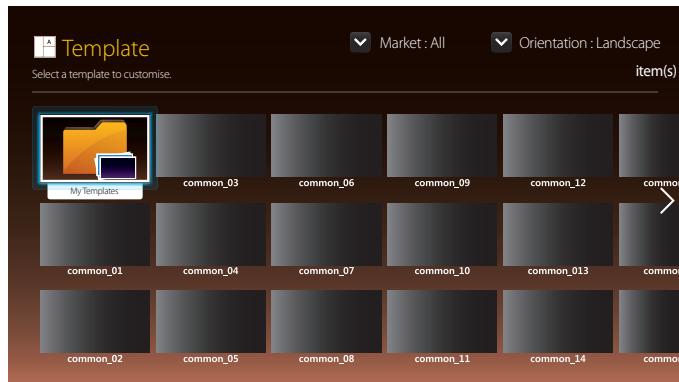

- Det viste billede kan variere afhængigt af modellen.
- Funktionen **Template** deaktiveres, hvis **Video Wall** er indstillet til **On**.

Tilgængelige funktioner på siden Template

Opret unikt indhold med skabeloner. Det er nemt at skabe indhold. Du skal bare ændre billeder og tekst i en skabelon.

Sorter skabelonoversigten efter følgende kriterier.

- **Market**
- **Orientation**
 - **Landscape**: Du skal vælge denne tilstand, når du anvender produktet i vandret retning.
 - **Portrait**: Du skal vælge denne tilstand, når du anvender produktet i lodret retning.

1 Vælg en skabelon blandt de medfølgende eksempelskabeloner.

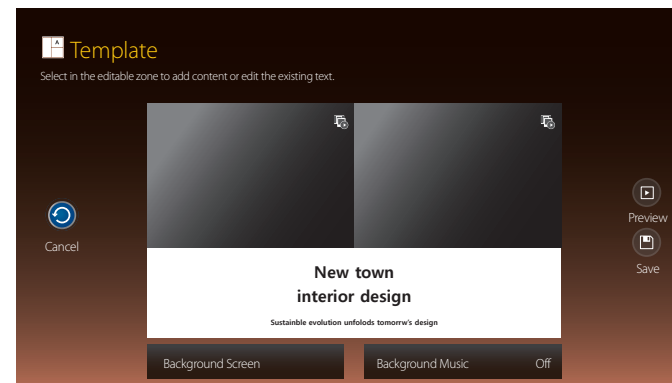

2 Organiser en skabelon ved at indsætte tekst-, video-, foto- eller PDF-filer efter dit valg.

Indtastning af tekst

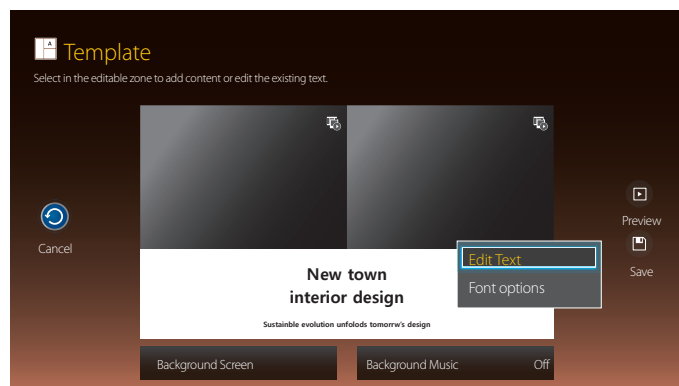

Edit Text

Vælg vinduet **Edit Text** for at angive tekst.

Font options

Font Size: Indstil skriftstørrelsen for beskeder.

— Find en besked, og anvend knappen **VOL** for at justere skriftstørrelsen.

Font Colour: Angiv meddelelsens tekstfarve.

Background colour: Angiv meddelelsens baggrundsfarve.

Background opacity: Angiv, hvor gennemsigtig meddelelsens baggrund skal være.

Alignment: Vælg en justeringstilstand for meddelelser.

Scroll: Angiv meddelelsens rulleretning/-hastighed.

Hide Element: Vis eller skjul en meddelelse.

— Valg af **Hide** nulstiller ikke meddelelsesindstillingerne.

Reset: Nulstil alle indstillinger i **Font options** til standardindstillingerne.

Indsættelse af indhold som f.eks. videoer, billeder og PDF-filer

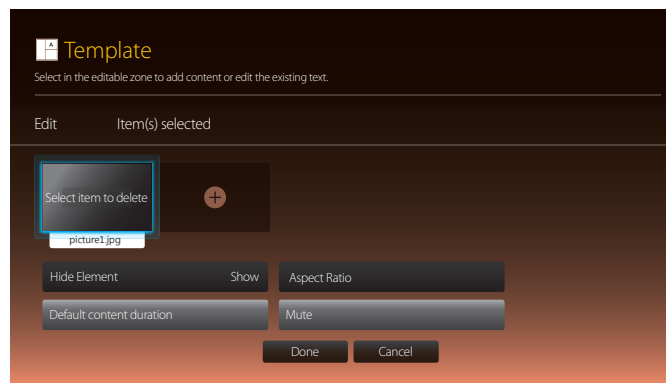

Konfiguration af baggrundsbillede/-musik

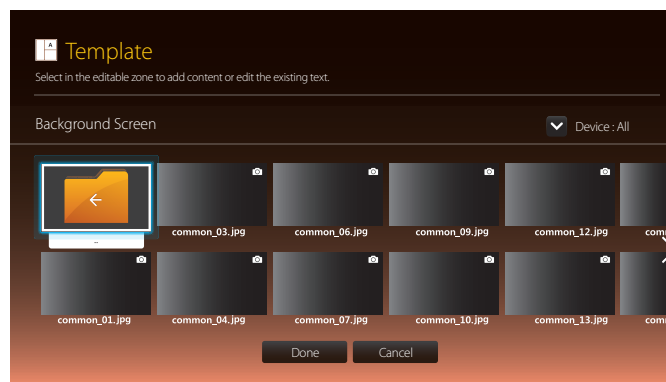

Preview

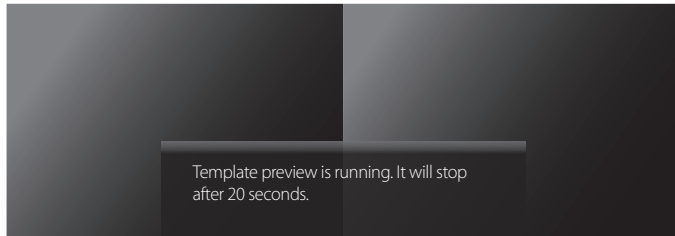

New town interior design

Sustainable evolution unfolds tomorrow's design

1 Få vist et eksempel på den oprettede skabelon ved hjælp af funktionen **Preview**.

2 For at gemme skabelonen skal du trykke på knappen **Save**.

3 Konfigurer **Template Name** og **Storage**.

Save	
Duration	23:59:59
Template Name	Template01
Storage	Internal
<div>Save Cancel</div>	

4 Tryk på knappen **Save**, når du er færdig med at oprette indholdet.

Clone Product

HOME  → **Clone Product** → ENTER 

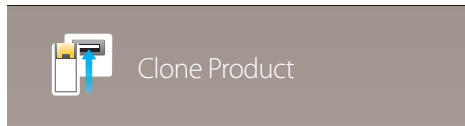

– Det viste billede kan variere afhængigt af modellen.

Eksporter produktindstillingerne til en USB-enhed, eller indlæs indstillingerne via en USB-enhed.

Denne indstilling er nyttig, når du tildeler de samme indstillinger til flere produkter.

Når USB-enheden ikke indeholder en identisk fil

- 1 Tilslut USB-enheden til en USB-port. Kør funktionen **Clone Product**.
- 2 Meddelelsen **No cloning file found on the USB device. Copy system settings from this product to the USB storage device?** vises.

Når USB-enheden indeholder en identisk fil

- 1 Tilslut USB-enheden til en USB-port. Kør funktionen **Clone Product**.
- 2 Meddelelsen **Cloning file found. Please select an option.** vises.

Kør funktionen **Clone from USB** eller **Clone to USB**.

- **Clone from USB:** Anvend indstillingerne for USB-enheden på produktet.
- **Clone to USB:** Kopier produktindstillingerne til USB-enheden.

— Når konfigurationen er afsluttet, genstartes produktet automatisk.

ID Settings

HOME  → ID Settings → ENTER 

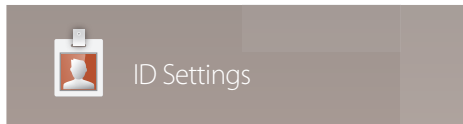

– Det viste billede kan variere afhængigt af modellen.

Tildel et sæt et ID.

Tryk på ▲/▼ for at vælge et nummer, og tryk på .

Device ID

Indtast ID-nummeret for det produkt, der er sluttet til indgangskablet til modtagelse af indgangssignalet. (Område: 0~224)

— Indtast det nummer, du vil bruge, med tasterne på fjernbetjeningen.

PC Connection Cable

Vælg en metode til at tilslutte til MDC for at modtage MDC-signalet.

- **RS232C cable**
Kommuniker med MDC via RS232C-stereokablet.
- **RJ45(LAN) cable**
Kommuniker med MDC via RJ45-kablet.

Video Wall

HOME  → **Video Wall** → ENTER 

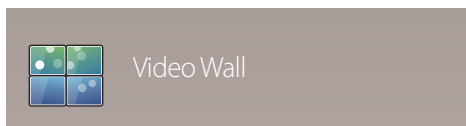

— Det viste billede kan variere afhængigt af modellen.

Tilpas layoutet af flere skærme, der er koblet sammen for at danne en videovæg.

Du kan vise en del af et helt billede eller gentage det samme billede på hver af de sammenkoblede skærme.

For at vise flere billeder skal du se MDC Hjælp eller brugervejledningen til MagicInfo. Visse modeller understøtter muligvis ikke funktionen MagicInfo.

Video Wall

Du kan aktivere eller deaktivere **Video Wall**.

Vælg **On** for at organisere en videovæg.

- **Off / On**

Horizontal x Vertical

Denne funktion opdeler automatisk en videovægvisning baseret på en konfiguration af en videovæg-matrix.

Angiv matrix for videovæg.

Videovægvisningen opdeles baseret på den konfigurerede matrix. Antallet af lodrette eller vandrette visningsenheder kan indstilles inden for intervallet 1 til 15.

— En videovægvisning kan opdeles i helt op til 225 skærme.

— Indstillingen **Horizontal x Vertical** aktiveres kun, når **Video Wall** er indstillet til **On**.

Screen Position

Hvis du vil omarrangere de opdelte skærme, skal du justere nummeret for hvert produkt i matrixen ved hjælp af funktionen **Screen Position**.

Vælges **Screen Position**, vises videovægmatrixen med de numre, der blev tildelt de produkter, der er med i videovæggen.

Hvis du vil omarrangere produkterne, skal du bruge retningsknapperne på fjernbetjeningen til at flytte et produkt til et andet nummer. Tryk på knappen .

— **Screen Position** kan opsættes med maks. 15x15 opdelte skærbilleder (225 enheder).

— Indstillingen **Screen Position** aktiveres kun, når **Video Wall** er indstillet til **On**.

— Når du vil bruge funktionen, skal du sikre dig, at **Horizontal x Vertical** er konfigureret.

Format

Vælg, hvordan billederne skal vises på videovæggen.

- **Full:** Viser billederne på fuld skærm uden kanter.
- **Natural:** Viser billeder i det oprindelige billedformat uden at forstørre eller formindske størrelsen.

— Indstillingen **Format** aktiveres kun, når **Video Wall** er indstillet til **On**.

Network Status

HOME  → **Network Status** → ENTER 

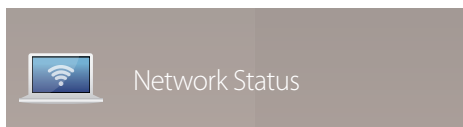

— Det viste billede kan variere afhængigt af modellen.

Kontrollér den aktuelle netværks- og internetforbindelse.

Picture Mode

HOME  → **Picture Mode** → ENTER 



– Det viste billede kan variere afhængigt af modellen.

Vælg en billedtilstand (**Picture Mode**), der passer til det miljø, hvor produktet skal anvendes.

- **Shops & Malls**

Velegnet til indkøbscentre.

- Vælg enten **Videos/Images** eller **Text**, afhængigt af billedtilstanden.

- **Offices & Schools**

Velegnet til kontorer og skoler.

- Vælg enten **Videos/Images** eller **Text**, afhængigt af billedtilstanden.

- **Terminals & Stations**

Velegnet til busterminaler og togstationer.

- Vælg enten **Videos/Images** eller **Text**, afhængigt af billedtilstanden.

- **Video Wall**

Velegnet til miljøer, hvor der benyttes videovægvisning.

- Vælg enten **Videos/Images** eller **Text**, afhængigt af billedtilstanden.

- **Calibration**

I denne tilstand anvendes indstillingerne for lysstyrke, farve, gamma og ensartethed, der er blevet brugerdefineret i farvekalibreringsprogrammet **Color Expert**.

- For at anvende tilstanden **Calibration** korrekt skal du sørge for at konfigurere billedkvalitetsindstillingerne, f.eks. lysstyrke, farve, gamma og ensartethed, ved hjælp af farvekalibreringsprogrammet **Color Expert**.
- Gå ind på www.samsung.com/displaysolutions for at hente programmet **Color Expert**.

On/Off Timer

HOME  → On/Off Timer → ENTER 

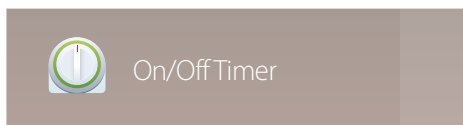

– Det viste billede kan variere afhængigt af modellen.

— Du skal indstille klokkeslættet, inden du kan bruge **On/Off Timer**.

On Timer

Angiv **On Timer**, så produktet tændes automatisk på et tidspunkt og en dag, du selv vælger.

Produktet tændes med den angivne lydstyrke og indgangskilde.

On Timer: Indstil on-timeren ved at vælge en af de syv forskellige indstillingsmuligheder. Sørg for, at du angiver det aktuelle klokkeslæt først.

(**On Timer 1 ~ On Timer 7**)

- **Setup:** Vælg **Off**, **Once**, **Everyday**, **Mon~Fri**, **Mon~Sat**, **Sat~Sun** eller **Manual**.
Hvis du vælger **Manual**, kan du vælge de dage, hvor **On Timer** skal tænde for produktet.
 - Markeringen angiver de dage, du har valgt.
- **Time:** Indstil time og minut. Brug talknapperne eller pil op og pil ned til at indtaste tal. Brug venstre og højre pil til at skifte indtastningsfelt.
- **Volume:** Angiv den ønskede lydstyrke. Brug venstre og højre pil til at ændre lydstyrken.
- **Source:** Vælg en indgangskilde efter eget valg.
- **Contents** (når **Source** er indstillet til **Internal/USB**): Gå til USB-enheden eller den interne hukommelsesenhed, og vælg en mappe med indhold, du vil afspille, når produktet tændes. Indholdet kan f.eks. være musik, fotos eller videofiler.

— Denne funktion er kun tilgængelig, når en USB-enhed er tilsluttet.

— Hvis der ikke er musikfiler på USB-enheden eller du ikke vælger en mappe, der indeholder en musikfil, fungerer timerfunktionen ikke korrekt.

— Hvis der kun er én fotofil på USB-enheden, afspilles **Slide Show** ikke.

— Hvis et mappenavn er for langt, kan mappen ikke vælges.

— Hver USB-enhed, du bruger, har sin egen mappe tilknyttet. Når du bruger mere end én af samme type USB-enhed, skal du sørge for, at de mapper, der er tildelt til hver USB-enhed, har forskellige navne.

— Vi anbefaler, at du bruger en USB-nøgle og en multikortlæser, når du bruger **On Timer**.

— Funktionen **On Timer** fungerer måske ikke med USB-enheder med indbygget batteri, MP3-afspillere eller PMP'er fra nogle producenter, da produktet kan være for længe om at genkende disse enheder.

Off Timer

Indstil off-timeren (**Off Timer**) ved at vælge en af de syv forskellige indstillingsmuligheder. (**Off Timer 1 ~ Off Timer 7**)

- **Setup:** Vælg **Off**, **Once**, **Everyday**, **Mon~Fri**, **Mon~Sat**, **Sat~Sun** eller **Manual**.
Hvis du vælger **Manual**, kan du vælge de dage, hvor **Off Timer** skal slukke for produktet.
 - Markeringen angiver de dage, du har valgt.
- **Time:** Indstil time og minut. Brug talknapperne eller pil op og pil ned til at indtaste tal. Brug venstre og højre pil til at skifte indtastningsfelt.

Holiday Management

Timeren bliver deaktiveret i en periode, der er angivet som ferie.

- **Add Holiday:** Angiv den periode, du vil tilføje som ferie.
Vælg start- og slutdatoerne på den ferie, du vil tilføje, ved hjælp af knapperne ▲/▼, og klik på knappen **Save**.
Perioden føjes til listen med ferier.
 - **Start:** Angiv feriens startdato.
 - **End:** Angiv feriens slutdato.
 - **Delete:** Slet valgte elementer fra listen med ferier.
 - **Edit:** Vælg et ferieelement, og rediger derefter datoen.
- **Set Applied Timer:** Indstil **On Timer** og **Off Timer** for ikke at aktivere offentlige fridage.
 - Tryk på  for at vælge de **On Timer**- og **Off Timer**-indstillinger, som du ikke vil aktivere.
 - Den valgte **On Timer** og **Off Timer** vil ikke blive aktiveret.

Ticker

HOME  → **Ticker** → ENTER 

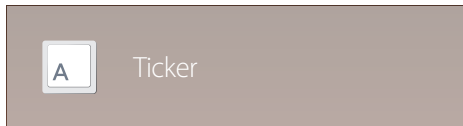

– Det viste billede kan variere afhængigt af modellen.

Indtast tekst, mens et video eller et billede vises, og få vist teksten på skærmen.

- **Off / On**
- **Message:** Indtast en besked, der skal vises på skærmen.
- **Time:** Indstil **Start Time** og **End Time** for visning af en **Message**.
- **Font options:** Angiv skrifttype og farve for teksten i meddelelsen.
- **Position:** Vælg den retning, du vil have vist en **Message** i.
- **Scroll:** Angiv **Direction** og **Speed** for rulning i meddelelsen.
- **Preview:** Få vist de konfigurerede indstillinger for tekster

More settings

HOME  → **More settings** → ENTER 

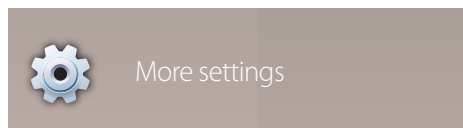

– Det viste billede kan variere afhængigt af modellen.

Menuen for billedindstillinger vises.

URL Launcher

Hvis du ønsker oplysninger om brugen af funktionen **URL Launcher**, skal du kontakte forhandleren, hvor produktet blev købt.

— For at bruge funktionen **URL Launcher** skal du indstille **Play via** til **URL Launcher** i **System**.

HOME  → **URL Launcher** → ENTER 

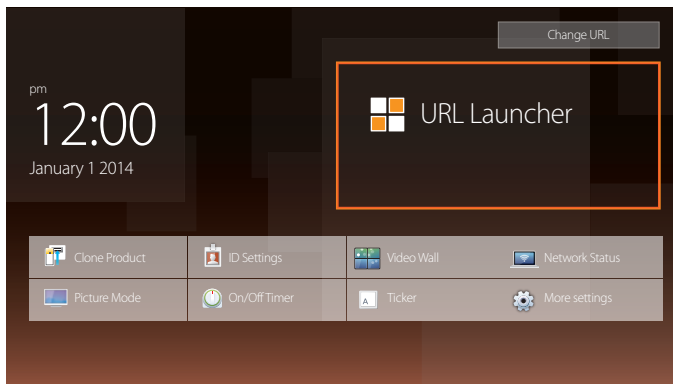

— Det viste billede kan variere afhængigt af modellen.

Kapitel 06

Skærmjustering

Konfigurer **Picture**-indstillingerne (**Backlight**, **Colour Tone** osv.).

Layoutet af indstillingerne på menuen **Picture** kan variere afhængigt af produktet

Picture Mode

MENU  → **Picture** → **Picture Mode** → ENTER 

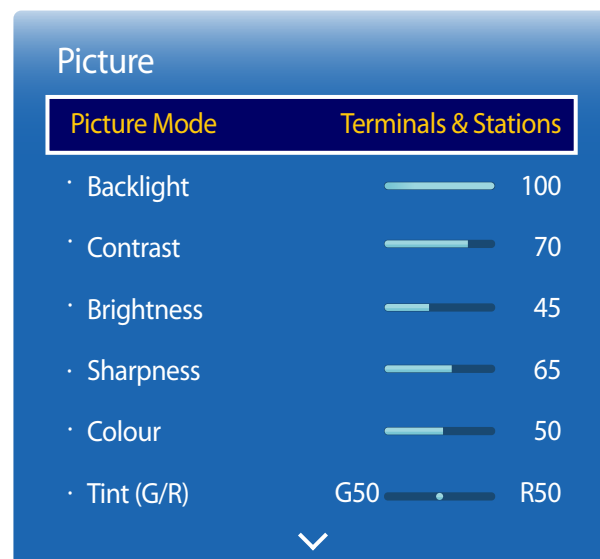

Vælg en billedtilstand (**Picture Mode**), der passer til det miljø, hvor produktet skal anvendes.

- **Shops & Malls**

Velegnet til indkøbscentre.

- Vælg enten **Videos/Images** eller **Text**, afhængigt af billedtilstanden.

- **Offices & Schools**

Velegnet til kontorer og skoler.

- Vælg enten **Videos/Images** eller **Text**, afhængigt af billedtilstanden.

- **Terminals & Stations**

Velegnet til busterminaler og togstationer.

- Vælg enten **Videos/Images** eller **Text**, afhængigt af billedtilstanden.

- **Video Wall**

Velegnet til miljøer, hvor der benyttes videovægvisning.

- Vælg enten **Videos/Images** eller **Text**, afhængigt af billedtilstanden.

- **Calibration**

I denne tilstand anvendes indstillingerne for lysstyrke, farve, gamma og ensartethed, der er blevet brugerdefineret i farvekalibreringsprogrammet **Color Expert**.

- For at anvende tilstanden **Calibration** korrekt skal du sørge for at konfigurere billedkvalitetsindstillingerne, f.eks. lysstyrke, farve, gamma og ensartethed, ved hjælp af farvekalibreringsprogrammet **Color Expert**.
- Gå ind på www.samsung.com/displaysolutions for at hente programmet **Color Expert**.

– Det viste billede kan variere afhængigt af modellen.

Backlight / Contrast / Brightness / Sharpness / Colour / Tint (G/R)

MENU  → **Picture** → ENTER 

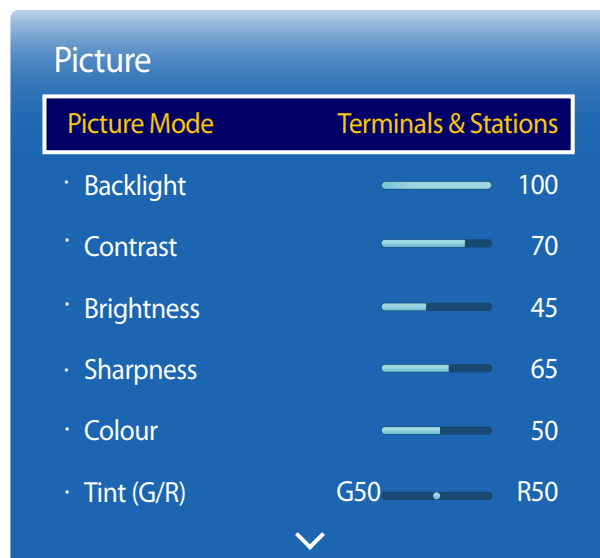

– Det viste billede kan variere afhængigt af modellen.

Produktet har flere funktioner til at justere billedkvaliteten.

Picture Mode	Picture Mode Indstillinger	Brugerdefinerbare indstillinger
Shops & Malls, Offices & Schools, Terminals & Stations, Video Wall	Videos/Images	Backlight / Contrast / Brightness / Sharpness / Colour / Tint (G/R)
	Text	Backlight / Contrast / Brightness / Sharpness
Calibration		Backlight

- Når du foretager ændringer af **Backlight, Contrast, Brightness, Sharpness, Colour** eller **Tint (G/R)**, justeres OSD i overensstemmelse hermed.
- Du kan justere og gemme indstillinger for hver eksterne enhed, der er tilsluttet til en indgang på produktet.
- Hvis billedets lysstyrke mindskes, reduceres strømforbruget.

Colour Temperature

MENU  → Picture → Colour Temperature → ENTER 

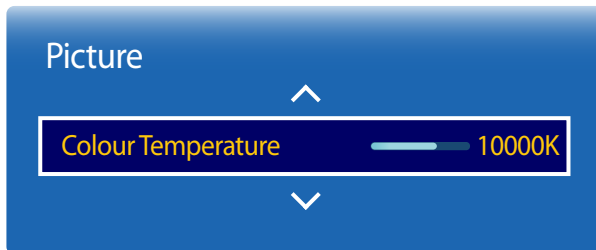

— Det viste billede kan variere afhængigt af modellen.

Juster farvetemperaturen (rød/grøn/blå). (Område: 2800K-16000K)

- Denne indstilling er tilgængelig, når **Colour Tone** er indstillet til **Off**.
- Hvis **Picture Mode** er indstillet til **Calibration**, er **Colour Temperature** deaktiveret.

White Balance

MENU  → **Picture** → **White Balance** → ENTER 

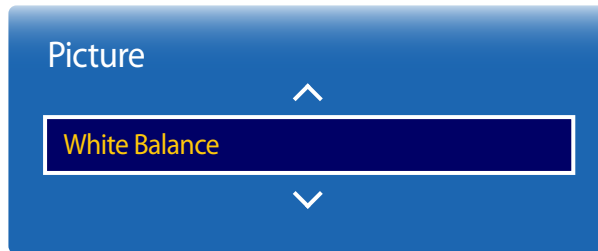

— Det viste billede kan variere afhængigt af modellen.

2 Point

Justér farvetemperaturen for et mere naturligt billede.

- **R-Offset / G-Offset / B-Offset:** Juster mørkheden for hver farve (rød, grøn, blå).
- **R-Gain / G-Gain / B-Gain:** Juster lysstyrken for hver farve (rød, grøn, blå).
- **Reset:** Velegnet til miljøer, hvor der benyttes videovægvisning.

10 Point

Styrer hvidbalancen i 10 punkts interval ved at justere lysstyrken for rød, grøn og blå.

- **Off / On**

Level: Vælg det interval, der skal justeres.

Red: Juster niveauet for rød.

Green: Juster niveauet for grøn.

Blue: Juster niveauet for blå.

Reset: Velegnet til miljøer, hvor der benyttes videovægvisning.

— Nogle eksterne enheder understøtter muligvis ikke denne funktion.

— Aktiveret, når **Picture Mode** er indstillet til **Offices & Schools (Videos/Images)**.

Gamma

MENU  → **Picture** → **Gamma** → ENTER 

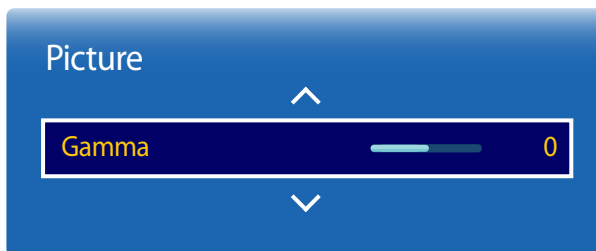

— Det viste billede kan variere afhængigt af modellen.

Justér den primære farveintensitet.

— Hvis **Picture Mode** er indstillet til **Calibration**, er **Gamma** deaktiveret.

Calibrated value

MENU  → **Picture** → **Calibrated value** → ENTER 



— Det viste billede kan variere afhængigt af modellen.

Vælg, om du vil anvende indstillingerne for lysstyrke, farve, gamma og ensartethed, der er blevet tilpasset i farvekalibreringsprogrammet **Color Expert** til tilstandene Information og Advertisement.

- **Don't apply / Apply**

— Gå ind på www.samsung.com/displaysolutions for at hente programmet **Color Expert**.

— Hvis **Picture Mode** er indstillet til **Calibration**, er **Calibrated value** deaktiveret.

Advanced Settings

MENU  → Picture → Advanced Settings → ENTER 

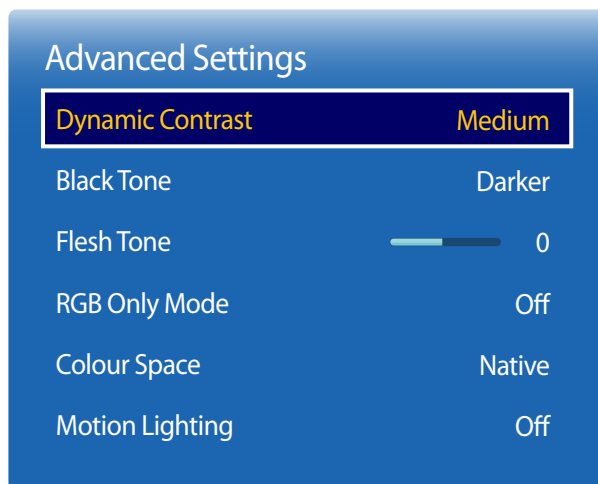

— Det viste billede kan variere afhængigt af modellen.

Picture Mode	Picture Mode Indstillinger	Brugerdefinerbare indstillinger
Shops & Malls, Offices & Schools, Video Wall	Videos/Images	Dynamic Contrast / Black Tone / Flesh Tone / RGB Only Mode / Colour Space
	Text	Dynamic Contrast / Black Tone
Terminals & Stations	Videos/Images	Dynamic Contrast / Black Tone / Flesh Tone / RGB Only Mode / Colour Space / Motion Lighting
	Text	Dynamic Contrast / Black Tone

— Hvis **Picture Mode** er indstillet til **Calibration**, er **Advanced Settings** deaktiveret.

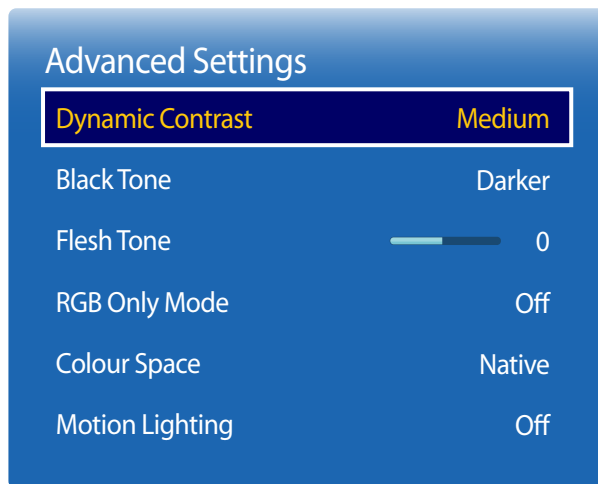

– Det viste billede kan variere afhængigt af modellen.

Dynamic Contrast

Justér skærmmkontrasten.

- **Off** / **Low** / **Medium** / **High**

Black Tone

Vælg sortniveauet for at justere skærmdybden.

- **Off** / **Dark** / **Darker** / **Darkest**

Flesh Tone

Markeret lyserød **Flesh Tone**.

RGB Only Mode

Viser farverne **Red**, **Green** og **Blue** med henblik på at foretage finjusteringer af nuance og mæthed.

- **Off** / **Red** / **Green** / **Blue**

Colour Space

Justerer det farveområde og den farvevariation, der er tilgængelig til at skabe billeder.

- **Auto** / **Native** / **Custom**

— Hvis du vil justere **Colour**, **Red**, **Green**, **Blue** og **Reset**, skal du indstille **Colour Space** til **Custom**.

Motion Lighting

Reducerer strømforbruget ved at reducere skærmens lysstyrke, når billedet på skærmen bevæger sig.

- **Off** / **On**

Picture Options

MENU  → Picture → Picture Options → ENTER 

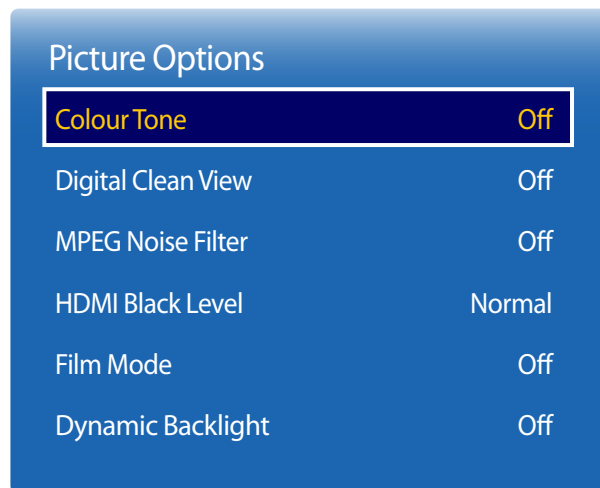

– Det viste billede kan variere afhængigt af modellen.

Picture Mode	Picture Mode Indstillinger	Brugerdefinerbare indstillinger
Shops & Malls, Offices & Schools, Terminals & Stations, Video Wall	Videos/Images	Colour Tone / Digital Clean View / MPEG Noise Filter / HDMI Black Level / Film Mode / Dynamic Backlight
	Text	Colour Tone / HDMI Black Level / Dynamic Backlight
Calibration		HDMI Black Level / Dynamic Backlight

Picture Options

Colour Tone	Off
Digital Clean View	Off
MPEG Noise Filter	Off
HDMI Black Level	Normal
Film Mode	Off
Dynamic Backlight	Off

— Det viste billede kan variere afhængigt af modellen.

Colour Tone

Hvis **Picture Mode** er indstillet til **Text**

- **Off / Cool / Standard / Warm**

Hvis **Picture Mode** er indstillet til **Videos/Images**

- **Off / Cool / Standard / Warm1 / Warm2**

— Hvis **Picture Mode** er indstillet til **Calibration**, er **Colour Tone** deaktiveret.

— Indstillinger kan justeres og gemmes for hver eksterne enhed, der er tilsluttet til en indgang på produktet.

Digital Clean View

Hvis det transmissionssignal, som produktet modtager, er svagt, kan du aktivere funktionen **Digital Clean View** for at reducere evt. støj og billedtræk, der vises på skærmen.

- **Off / Low / Medium / High / Auto**

— Det signal, der modtages, er stærkest, når bjælken er grøn.

— Når signalet er svagt, skal du prøve alle indstillinger, indtil produktet viser det bedste resultat.

MPEG Noise Filter

Reducerer MPEG-støj for at forbedre billedkvaliteten.

- **Off / Low / Medium / High / Auto**

HDMI Black Level

Vælger sortniveauet på skærmen for at justere skærmdybden.

- **Low / Normal**

— Kun tilgængelig i tilstandene **HDMI1**, **HDMI2** (AV Timing : 480p, 576p, 720p, 1080i, 1080p).

Picture Options

Colour Tone	Off
Digital Clean View	Off
MPEG Noise Filter	Off
HDMI Black Level	Normal
Film Mode	Off
Dynamic Backlight	Off

Film Mode

Denne tilstand er velegnet til at vise film.

Indstiller produktet til automatisk at registrere og behandle filmsignaler fra alle kilder og justere billedet til optimal kvalitet.

- **Off** / **Auto1** / **Auto2**

Dynamic Backlight

Tilpas automatisk bagbelysningen for at få den bedst mulige skærmbelystning under de nuværende betingelser.

- **Off** / **On**

– Det viste billede kan variere afhængigt af modellen.

Picture Size

MENU  → **Picture** → **Picture Size** → ENTER 

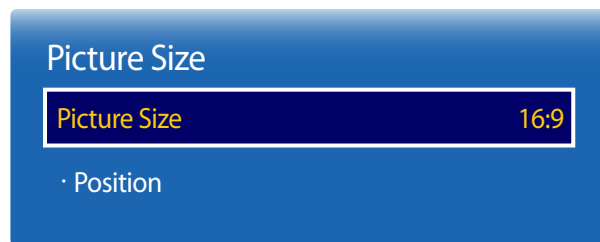

– Det viste billede kan variere afhængigt af modellen.

Vælg størrelse og billedformat for det billede, der vises på skærmen.

Picture Size

— Forskellige indstillinger for skærmjustering vises, afhængigt af den valgte indgangskilde.

- **16:9**: Indstiller billedet til bred tilstand **16:9**.
- **Zoom1**: Bruges til moderat forstørrelse. Afskærer toppen og siderne.
- **Zoom2**: Bruges til en kraftigere forstørrelse.
- **Smart View 1**: Reducerer **16:9**-billedet med 50%.

— **Smart View 1** er kun aktiveret i **HDMI1**, **HDMI2**-tilstand.

- **Smart View 2**: Reducerer **16:9**-billedet med 25%.

— **Smart View 2** er kun aktiveret i **HDMI1**, **HDMI2**-tilstand.

- **Wide Fit**: Forstørrer billedformatet, så billedet passer til hele skærmen.
- **4:3**: Indstiller billedet til grundlæggende (**4:3**)-tilstand.

— Indstil ikke produktet til **4:3**-format i lang tid.

De kanter, der vises til venstre eller højre eller øverst og nederst på skærmen, kan medføre skærmefterbilleder, som ikke dækkes af garantien.

- **Screen Fit**: Viser hele billedet uden afskæringer, når signalerne **HDMI1**, **HDMI2** (720p / 1080i / 1080p) indlæses.
- **Custom**: Ændrer opløsningen, så den passer til brugerens ønsker.
- **Original ratio**: Hvis indgangskilden er **HDMI1**, **HDMI2** (pc-tilslutning), vises videoen i det originale billedforhold.

— Tilgængelige porte kan være forskelligt, afhængigt af modellen.

Position

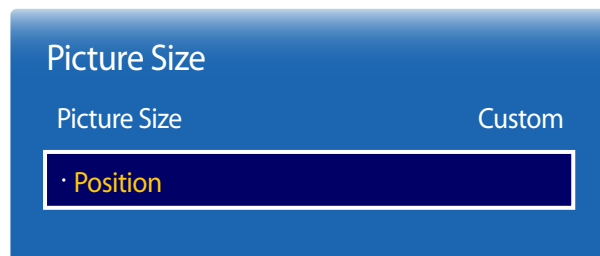

– Det viste billede kan variere afhængigt af modellen.

Justerer billedpositionen. **Position** er kun tilgængelig, hvis **Picture Size** er indstillet til **Zoom1**, **Zoom2**, **Wide Fit**, **Screen Fit** eller **Custom**.

— Hvis du vil bruge funktionen **Position** efter at have valgt **Zoom1**, **Zoom2**, **Wide Fit**, **Screen Fit** eller **Custom**, skal du følge denne fremgangsmåde.

- 1 Tryk på knappen ▼ for at vælge **Position**. Tryk på knappen ↩.
- 2 Tryk på knappen ▲ eller ▼ for at flytte billedet op eller ned.
- 3 Tryk på knappen ↩.

Zoom/Position

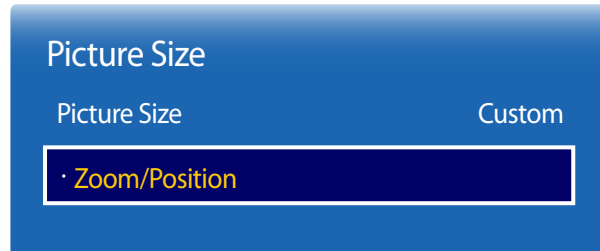

– Det viste billede kan variere afhængigt af modellen.

Justerer billedets zoom og position. Denne indstilling er tilgængelig, når inputkilden er indstillet til **HDMI1**, **HDMI2** (1080i/1080p). **Picture Size** skal være indstillet til **Custom**, før indstillingen er tilgængelig.

- 1 Tryk på knappen ▼ for at vælge **Zoom/Position**. Tryk på knappen ↩.
- 2 Vælg **Zoom** eller **Position**. Tryk på knappen ↩.
- 3 Tryk på knappen ▲/▼/◀/▶ for at flytte billedet.
- 4 Tryk på knappen ↩.

— Hvis du vil nulstille billedet til den oprindelige position, skal du vælge **Reset** på skærmen **Zoom/Position**. Billedet indstilles til standardpositionen.

Picture Off

MENU  → **Picture** → **Picture Off** → ENTER 



– Det viste billede kan variere afhængigt af modellen.

Vælg **Picture Off** for at deaktivere skærmen. Lydstyrken deaktiveres ikke.

Hvis du vil aktivere skærmen igen, skal du trykke på en vilkårlig tast - dog ikke lydstyrkeknappen.

Reset Picture

MENU  → **Picture** → **Reset Picture** → ENTER 

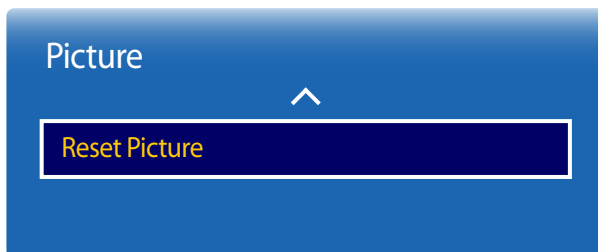



– Det viste billede kan variere afhængigt af modellen.

Nulstiller den aktuelle billedtilstand til standardindstillingerne.

Kapitel 07

OnScreen Display

Display Orientation

MENU  → OnScreen Display → Display Orientation → ENTER 

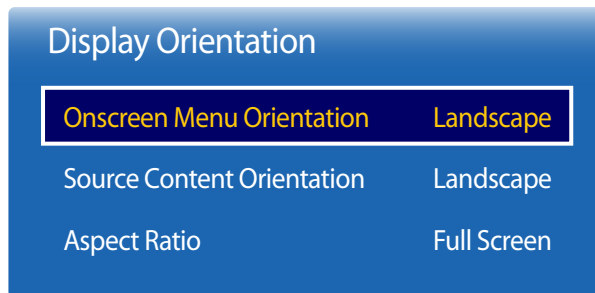

– Det viste billede kan variere afhængigt af modellen.

Onscreen Menu Orientation

Konfigurer menu-skærmen.

- **Landscape**: Vis menuen i landskabstilstand (standard).
- **Portrait**: Vis menuen i portrættstilstand på højre side af produktets skærm.

Source Content Orientation

Roter produktets skærmretning.

- **Landscape**: Vis skærmen i landskabstilstand (standard).
- **Portrait**: Vis skærmen i portrættstilstand.



Aspect Ratio

Indstil den roterede skærm til fuldskræms- eller original tilstand.

- **Full Screen**: Vis den roterede skærm i fuldskræmsstilstand.
- **Original**: Vis den roterede skærm i det originale billedformat.

— Kun tilgængelig, når **Source Content Orientation** er indstillet til **Portrait**.

Screen Protection

MENU  → OnScreen Display → Screen Protection → ENTER 



– Det viste billede kan variere afhængigt af modellen.

Auto Protection Time

Hvis skærmen viser et stillbillede i en bestemt periode, du definerer, aktiverer produktet pauseskærmen for at undgå dannelsen af efterbilleder/spøgelsesbilleder på skærmen.

- Off / 2 hours / 4 hours / 8 hours / 10 hours

Screen Burn Protection

For at reducere risikoen for skærmefterbilleder er denne enhed udstyret med **Screen Burn Protection**-teknologi til forhindring af skærmefterbilleder.

Screen Burn Protection flytter billedet en lille smule på skærmen.

Med indstillingen **Screen Burn Protection Time** kan du programmere det interval, hvormed billedet flyttes, i minutter.

Pixel Shift

Minimer skærmefterbilleder ved at flytte pixels en lille smule vandret eller lodret.

- **Pixel Shift (Off / On)**
 - **Horizontal**, **Vertical** og **Time** er kun aktiveret, når **Pixel Shift** er indstillet til **On**.
- **Horizontal**: Angiver, hvor mange pixels skærmen flyttes vandret.
- **Vertical**: Angiver, hvor mange pixels skærmen flyttes lodret.
- **Time**: Angiv intervallet for udførelse af henholdsvis vandret eller lodret bevægelse.

Tilgængelige indstillinger og optimale indstillinger for Pixel Shift.

	Tilgængelige indstillinger	Optimale indstillinger
Horizontal (pixels)	0 ~ 4	4
Vertical (pixels)	0 ~ 4	4
Time (minutter)	1 min ~ 4 min	4 min

– Værdien for **Pixel Shift** kan variere, afhængigt af produktstørrelsen (tommer) og tilstanden.

– Hvis der bliver vist et stillbillede eller et **4:3**-output i en længere periode, kan det forårsage skærmefterbilleder. Dette er ikke en defekt ved produktet.

– Hvis **Picture Size** er indstillet til **Screen Fit**, er **Pixel Shift** deaktiveret.

Screen Burn Protection

Pixel Shift

Timer

Immediate display Off

Side Grey Off

– Det viste billede kan variere afhængigt af modellen.

Timer

Du kan indstille timeren for **Screen Burn Protection**.

Screen Burn Protection-funktionen stopper automatisk efter en angivet tidsperiode.

Timer

Off

Repeat: Vis billedets mønster til efterbilled-forhindring, der er indstillet i **Mode** ved angivne tidsintervaller (periode).

Interval: Vis billedets mønster til efterbilled-forhindring, der er indstillet i **Mode** for en angivet tidsperiode (fra **Start Time** til **End Time**).

— **Mode, Period, Time, Start Time** og **End Time** aktiveres kun, når **Timer** er indstillet til **Repeat** eller **Interval**.

- **Mode:** Vælg et skærmbeskyttelsesmønster til visning.
 - **Pixel:** Pixels på skærmen skifter hele tiden til sort.
 - **Rolling bar:** En vertikal skyder, der kan rykkes fra venstre til højre.
 - **Fading screen:** Hele skærmen bliver lysere, og derefter mørkere.

— Mønstrene for **Rolling bar** og **Fading screen** vises kun én gang, uanset den angivne gentagelsestidsperiode.

- **Period:** Angiv det tidsinterval, der skal aktivere funktionen **Screen Burn Protection**.

— Indstillingen aktiveres kun, når **Repeat** er valgt for **Timer**.

- **Time:** Angiv den varighed, hvor funktionen **Screen Burn Protection** skal være aktiveret.

— Aktiveret, når **Timer** er indstillet til **Repeat** og **Mode** er indstillet til **Pixel**.

- **Start Time:** Indstil starttidspunktet for at aktivere funktionen til beskyttelse af skærmen.

— Indstillingen aktiveres kun, når **Interval** er valgt for **Timer**.

- **End Time:** Indstil sluttidspunktet for at deaktivere funktionen til beskyttelse af skærmen.

— Indstillingen aktiveres kun, når **Interval** er valgt for **Timer**.

Screen Burn Protection

Pixel Shift

Timer

Immediate display Off

Side Grey Off

Immediate display

Vælg den pauseskærm, der skal vises med det samme.

- **Off / Pixel / Rolling bar / Fading screen**

Side Grey

Når skærmen indstilles til billedformatet 4:3, skal du tilpasse de hvide margeners lysstyrke for at beskytte skærmen.

- **Off / Light / Dark**

– Det viste billede kan variere afhængigt af modellen.

Message Display

MENU  → OnScreen Display → Message Display → ENTER 

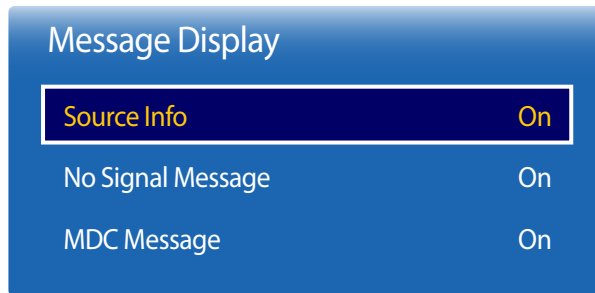

– Det viste billede kan variere afhængigt af modellen.

Source Info

Vælg, om -skærmmenuen for kilden skal vises, når indgangskilden ændres.

- Off / On

No Signal Message

Vælg, om skærmmeddelelse om intet signal skal vises, når der ikke registreres signal.

- Off / On

MDC Message

Vælg, om MDC-skærmmenuen skal vises, når produktet styres af MDC.

- Off / On

Menu Transparency

Tilpas menuboksens gennemsigtighed.

- **High / Medium / Low**

MENU  → **OnScreen Display** → **Menu Transparency** → ENTER 

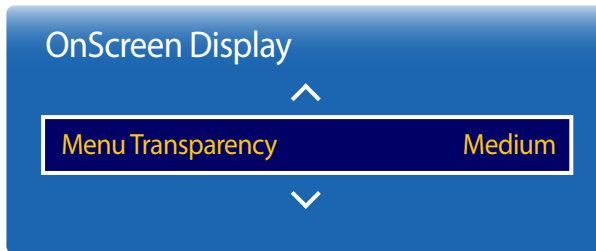



— Det viste billede kan variere afhængigt af modellen.

Menu Language

Indstil menusproget.

— En ændring af sprogindstillingen påvirker kun skærmmenuen. Ændringen anvendes ikke på andre funktioner på din pc.

MENU  → **OnScreen Display** → **Menu Language** → ENTER 

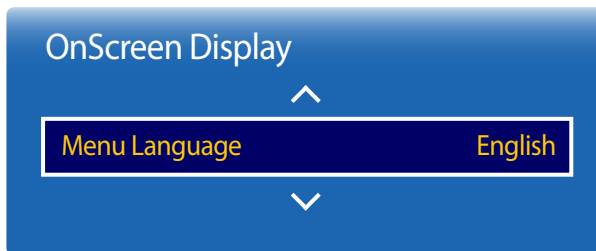

— Det viste billede kan variere afhængigt af modellen.

Reset OnScreen Display

Denne mulighed nulstiller de aktuelle indstillinger under **OnScreen Display** til fabriksindstillingerne.

MENU  → **OnScreen Display** → **Reset OnScreen Display** → ENTER 

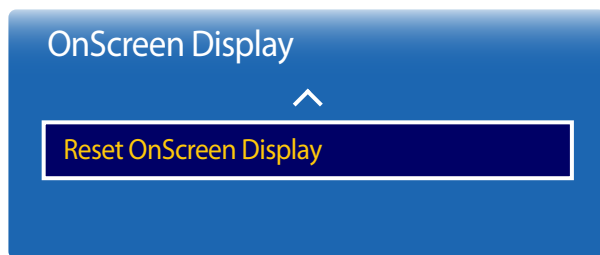

– Det viste billede kan variere afhængigt af modellen.

Kapitel 08

Lydjustering

Konfigurer lydindstillingerne (**Sound**) for produktet.

Sound Mode

MENU  → **Sound** → **Speaker Settings** → ENTER 

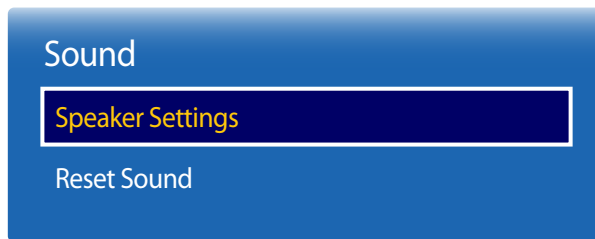

— Det viste billede kan variere afhængigt af modellen.

Sound Output

- **External / Receiver**

— Hvis der ikke er noget videosignal, er der slukket for både produktets højttalere og de eksterne højttalere.

Reset Sound

Det viste billede kan variere afhængigt af modellen. Nulstil alle lydindstillinger til fabriksindstillingerne.

MENU  → **Sound** → **Reset Sound** → ENTER 



– Det viste billede kan variere afhængigt af modellen.

Kapitel 09

Network

Network Status

MENU  → **Network** → **Network Status** → ENTER 

Du kan kontrollere status for netværket og internettet.



– Det viste billede kan variere afhængigt af modellen.

Network Settings

MENU  → **Network** → **Network Settings** → ENTER 

Konfigurer netværksindstillingerne, så der kan benyttes forskellige smarte hubfunktioner, f.eks. internetsøgning, indholdsdeling via et hjemmenetværk og funktionsopdateringer.

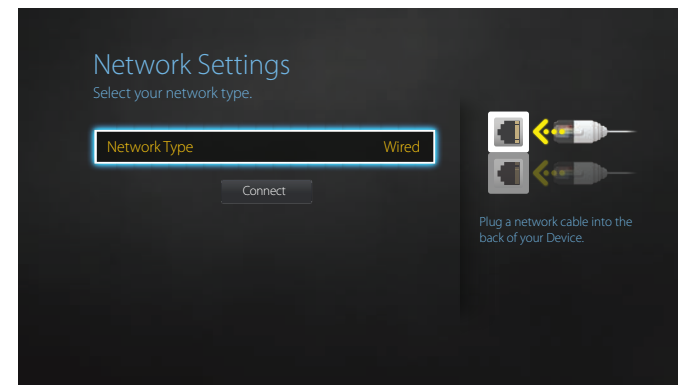

– Det viste billede kan variere afhængigt af modellen.

Network Type

- **Wired / Mobile**

Indstillinger for netværk (kablet)

Tilslutning til et kabelnetværk

Du kan tilslutte dit produkt til et lokalnetværk via et kabel på tre måder.

- Du kan tilslutte produktet til dit lokalnetværk ved at tilslutte et eksternt modem til LAN-porten bag på produktet ved hjælp af et LAN-kabel. Se diagrammet nedenfor.

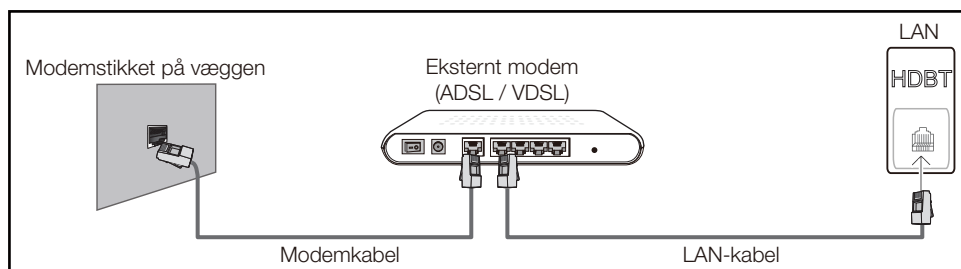

- Du kan tilslutte produktet til dit lokalnetværk ved at tilslutte et IP-delingsmodul, der er tilsluttet et eksternt modem, til LAN-porten bag på produktet. Brug LAN-kablet til forbindelsen. Se diagrammet nedenfor.

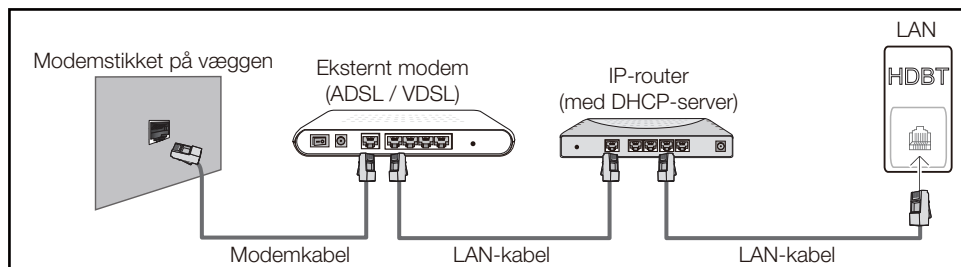

- Afhængigt af, hvordan dit netværk er konfigureret, kan du muligvis tilslutte produktet til dit lokalnetværk ved at tilslutte LAN-porten bag på produktet direkte til et netværksstik på væggen ved hjælp af et LAN-kabel. Se diagrammet nedenfor. Bemærk, at vægstikket er forbundet til et modem eller en router et andet sted i huset.

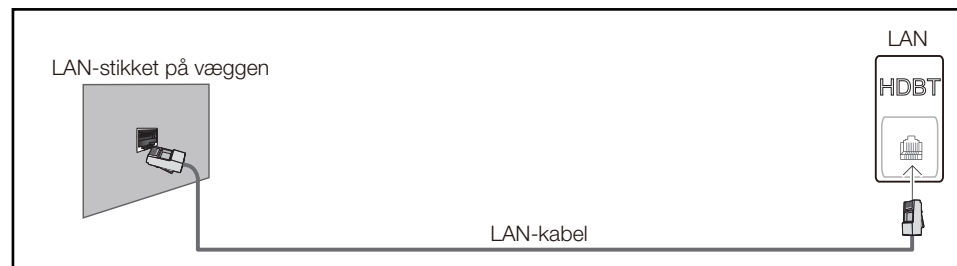

Hvis du har et dynamisk netværk, skal du anvende et ADSL-modem eller en router, der understøtter DHCP (Dynamic Host Configuration Protocol). Modemmer og routere, der understøtter DHCP, angiver automatisk den IP-adresse, undernetmaske, gateway og de DNS-værdier, dit produkt skal bruge til at få adgang til internettet. Du skal derfor ikke angive dem manuelt. De fleste hjemmenetværk er dynamiske netværk.

Nogle netværk kræver en statisk IP-adresse. Hvis dit netværk kræver en statisk IP-adresse, skal du angive IP-adressen, undernetmasken, gatewayen og DNS-værdierne manuelt på produktets konfigurationsskærm-billede til kabelnetværk, når du konfigurerer netværksforbindelsen. Kontakt din internetudbyder for at få oplyst din IP-adresse, undernetmaske, gateway og DNS-værdierne.

Hvis du har en Windows-computer, kan du også få oplysningerne på computeren.

- Du kan anvende ADSL-modemmer, der understøtter DHCP, hvis dit netværk kræver en statisk IP-adresse.
- På ADSL-modemmer, der understøtter DHCP, kan du også anvende statiske IP-adresser.

Indstil netværksforbindelsen til at bruge internettjenester, som f.eks. udførelse af softwareopgraderinger.

Automatisk Network Settings (kablet)

Opret forbindelse til netværket med et netværkskabel (LAN).

Kontrollér, at netværkskablet er tilsluttet først.

Automatisk opsætning

- 1 Indstil **Network Type** til **Wired** på siden **Network Settings**.
- 2 Tryk på knappen **Connect** for at starte **Network Settings**.
 - Knappen **Connect** er kun aktiveret, når LAN-kablet er tilsluttet korrekt.
- 3 Netværkstestskærmen vises og bekræfter netværksforbindelsen.

Når forbindelsen er bekræftet, vises meddelelsen "**Wired network and Internet connection completed.**"
 - Hvis tilslutningen mislykkes, skal du kontrollere forbindelsen via LAN-porten.
 - Hvis den automatiske proces ikke kan finde netværksforbindelsesværdierne, eller hvis du vil konfigurere forbindelsen manuelt, skal du gå til næste afsnit, manuel netværksopsætning.

Manuelt Network Settings (kablet)

Kontorer kan benytte statiske IP-adresser.

Hvis dette er tilfældet, skal du bede din netværksadministrator om at oplyse IP-adresse, undernetmaske, gateway og DNS-serveradresse. Indtast disse værdier manuelt.



Visning af netværksforbindelsesværdierne

Gør følgende for at vise netværksforbindelsesværdierne på de fleste Windows-computere.

- 1 Højreklik på ikonet Netværk nederst til højre på skærmen.

- 2 Klik på Status i den viste pop-op-menu.
- 3 Klik på fanen **Support** i den dialogboks, der vises.
- 4 Klik på knappen **Details** under fanen **Support**. Netværksforbindelsesværdierne vises.

Manuel opsætning

- 1 Indstil **Network Type** til **Wired** på siden **Network Settings**.
- 2 Tryk på knappen **Connect** for at starte **Network Settings**.
 - Knappen **Connect** er kun aktiveret, når LAN-kablet er tilsluttet korrekt.
- 3 Netværkstestskærmen vises, og bekræftelsen starter. Tryk på **Stop**. Bekræftelsesprocessen stopper.
- 4 Vælg **IP Settings** på skærmen for netværksforbindelse. Skærmen **IP Settings** vises.
- 5 Vælg det øverste felt, tryk på , og indstil derefter **IP Settings** til **Enter manually**. Gentag indtastningen for hvert felt i **IP Address**.
 - Hvis du indstiller **IP Settings** til **Enter manually**, ændres **DNS Setting** automatisk til **Enter manually**.
- 6 Når du er færdig, skal du vælge **OK** nederst på siden og derefter trykke på . Netværkstestskærmen vises, og bekræftelsen starter.
- 7 Når forbindelsen er bekræftet, vises meddelelsen "**Wired network and Internet connection completed.**"

Indstillinger for netværk (mobil)

Du kan tilslutte produktet til et netværk via en mobil enhed ved at tilslutte en mobil dongle til produktet. Slut den mobile dongle til USB-porten på produktet.

- Tilgængeligheden er afhængig af den specifikke model samt område.
- Når du opretter forbindelse til det mobile netværk, er visse funktioner muligvis ikke tilgængelige.
- Hvis du har problemer, når du anvender onlinetjenester, skal du kontakte din internettjenesteudbyder.

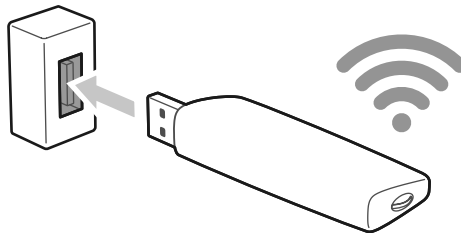

Nedenfor kan du finde de mobile tjenesteudbydere og enheder, som understøtter dette:

- Telia (LTE-dongle med modelnummeret E3372)
- Netcom (LTE-dongle med modelnummeret E3372)
- Sonera (LTE-dongle med modelnummeret E3372)

Multimedia Device Settings

MENU  → Network → Multimedia Device Settings → ENTER 

Tillad, at andre enheder på dit netværk, f.eks. smartphones og tablets, kan dele indhold med dit produkt.

Server Network Settings

MENU  → Network → Server Network Settings → ENTER 

Connect to server

Hvis du vil køre **Player**, skal du oprette forbindelse til et netværk.

- Hvis indstillingen **SSL** er aktiveret, konfigureres serveren til at bruge **https**, og dataoverførslen krypteres.

— Indtast serverens IP-adresse og portnummer. Brug 7001 som portnummeret. (Hvis du ikke kan oprette forbindelse til serveren med portnummer 7001, skal du bede din serveradministrator om at finde det korrekte portnummer og derefter ændre portnummeret).

MagicInfo Mode

Vælg den **MagicInfo Mode**, der passer bedst til de omgivelser, hvor du bruger produktet.

- **Lite** / **Premium**

Server Access

Vælg metode for tilslutning til servernetværket.

- **Allow** / **Deny**

FTP Mode

Angiv FTP-driftstilstanden.

- **Active** / **Passive**

Device Name

MENU  → Network → Device Name → ENTER 



Vælg eller indtast et enhedsnavn.

Dette navn kan vises på netværksfjernbetjeninger over netværket.

Kapitel 10

System

Setup

MENU  → **System** → **Setup** → ENTER 

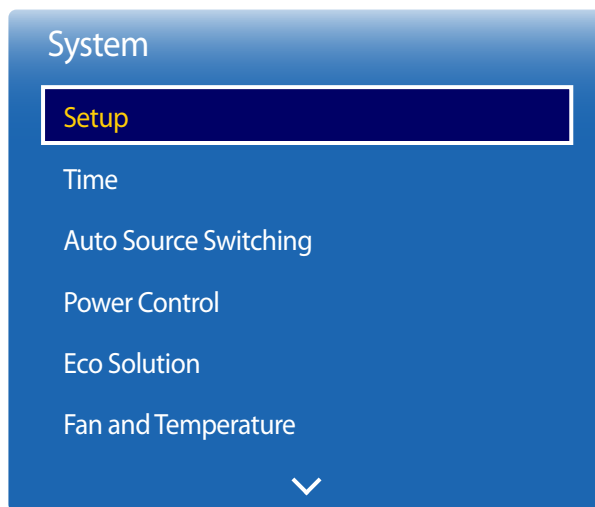

– Det viste billede kan variere afhængigt af modellen.

Indledende indstillinger (System)

Når produktet tændes for første gang, skal du konfigurere grundlæggende indstillinger såsom sprog, kanal og tidspunkt.

Tryk på knappen .

— Indtast dit 4-cifrede PIN-nummer. Standard-PIN-nummeret er "0-0-0-0".

Hvis du vil ændre PIN-nummeret, skal du bruge funktionen **Change PIN**.

1 Valg af et sprog

Tryk på knappen ▲ eller ▼, og tryk derefter på knappen . Angiv inputsprog for skærmmenuen.

2 **Display Orientation**

Konfigurer retning for menusiden.

– **Landscape** / **Portrait**

3 **Auto Power Off**

Indstil uret til automatisk at slukke for produktet, hvis det har været inaktivt i en længere periode.

– **Off (Recommended)** / **4 hours** / **6 hours** / **8 hours**

4 **Brightness Limit**

Vælg **Off**, hvis du vil øge skærmens baggrundsbelysning.

– **Off** / **On**

5 **Network Settings**

Konfigurer din netværksforbindelse. Tryk på knappen  for at starte. Hvis du ikke kender oplysningerne for din netværkskonfiguration, eller du vil angive dem senere, skal du vælge **Skip**. Du kan konfigurere netværksforbindelsen

senere via menuen **Network**.

6 **Clock Set**

Indstil den aktuelle dato og det aktuelle klokkeslæt, og vælg derefter **Next**.

7 **Setup Complete**

Congratulations! Setup is complete and you're ready to get started.

Time

MENU  → **System** → **Time** → ENTER 

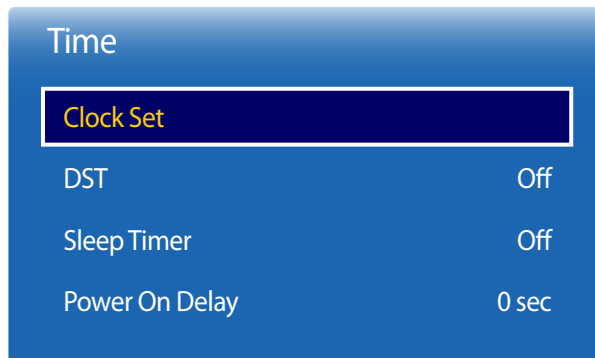

— Det viste billede kan variere afhængigt af modellen.

Du kan konfigurere **Clock Set** og **Sleep Timer**. Du kan også indstille produktet til automatisk at tænde eller slukke på et bestemt tidspunkt vha. funktionen **Timer**.

— Tryk på knappen **INFO**, hvis du vil se det aktuelle klokkeslæt.

Clock Set

Vælg **Clock Set**. Vælg **Date** eller **Time**, og tryk derefter på .

Brug talknapperne til at indtaste tal, eller tryk på pil op og pil ned. Brug venstre og højre pil til at flytte fra ét indtastningsfelt til det næste. Tryk på , når du er færdig.

— Du kan indstille **Date** og **Time** direkte ved at trykke på talknapperne på fjernbetjeningen.

DST

Skifter funktionen DST (sommertid) til eller fra.

Off / On

- **Start Date:** Angiv startdatoen for sommertid.
- **End Date:** Indstil slutdatoen for sommertid.
- **Time Offset:** Angiv den korrekte forskydning for din tidszone.

Sleep Timer

Slukker automatisk for produktet efter et foruddefineret tidsrum.

(**Off / 30 min / 60 min / 90 min / 120 min / 150 min / 180 min**)

— Brug pil op og pil ned til at vælge en tidsperiode, og tryk derefter på . Hvis du vil annullere **Sleep Timer**, skal du vælge **Off**.

Power On Delay

Hvis du tilslutter flere produkter, skal du justere tændingstiden for hvert produkt for at forhindre overbelastning (inden for intervallet 0-50 sekunder).

Auto Source Switching

MENU  → System → Auto Source Switching → ENTER 

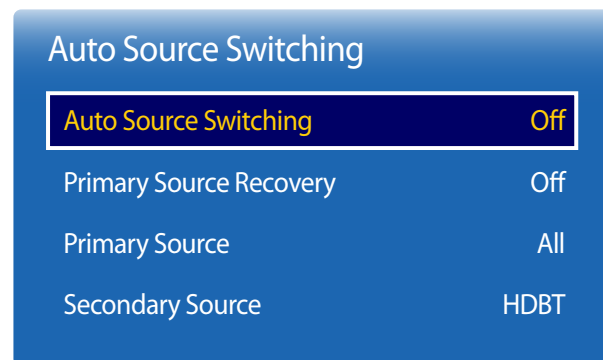

— Det viste billede kan variere afhængigt af modellen.

Hvis du tænder skærmen med **Auto Source Switching On**, og det forrige videovalg ikke er aktivt, vil skærmen automatisk søge efter forskellige videoindgange for den aktive video.

Auto Source Switching

Når **Auto Source Switching** er **On**, vil videokilden automatisk søge efter den aktive video.

Valgmuligheden **Primary Source** aktiveres, hvis den aktuelle videokilde ikke genkendes.

Secondary Source-valget bliver aktivt, hvis der ikke er nogen primær videokilde tilgængelig.

Hvis hverken de primære eller de sekundære indgangskilder genkendes, udfører skærmen to søgninger for en aktiv kilde. Hver søgning tjekker den primære og den sekundære indgangskilde. Hvis begge søgninger mislykkes, vender skærmen tilbage til den første indgangskilde og viser en meddelelse, der indikerer, at der ikke er noget signal.

Når valgmuligheden **Primary Source** er indstillet til **All**, søger skærmen alle videokildeindgangene to gange i rækkefølge for en aktiv videokilde og vender tilbage til den første videokilde i rækkefølgen, hvis der ikke findes nogen video.

Primary Source Recovery

Vælg, om du vil gendanne den valgte primære input-kilde, når en primær input-kilde er tilsluttet.

— Funktionen **Primary Source Recovery** deaktiveres, hvis **Primary Source** er indstillet til **All**.

Primary Source

Angiv **Primary Source** for den automatiske indgangskilde.

Secondary Source

Angiv **Secondary Source** for den automatiske indgangskilde.

Power Control

MENU  → System → Power Control → ENTER 

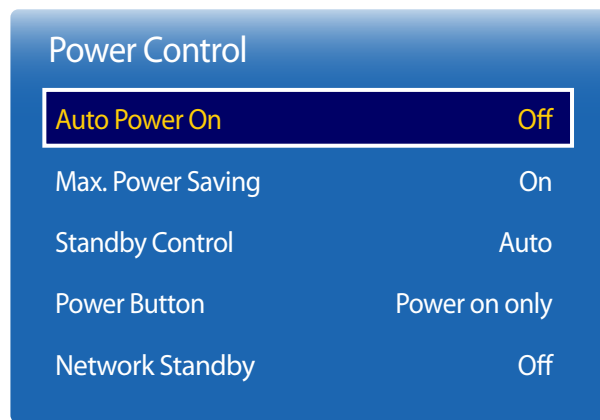

– Det viste billede kan variere afhængigt af modellen.

Auto Power On

Denne funktion tænder automatisk produktet, så snart det tilsluttes et stik. Det er ikke nødvendigt at trykke på strømknappen.

- **Off / On**

Max. Power Saving

Slukker produktet for at reducere strømforbruget, efter at computeren har stået ubenyttet i et angivet tidsrum.

- **Off / On**

— Kun tilgængelig i **HDMI1**, **HDMI2**-tilstand.

Standby Control

Du kan indstille den skærmstandbytilstand, der skal anvendes, når der modtages et indgangssignal.

- **Auto**
Strømbesparende tilstand aktiveres, hvis der ikke detekteres noget indgangssignal, også selvom der er sluttet en kildeenhed til skærmen.
Meddelelsen **No Signal** bliver vist, hvis der ikke er tilsluttet nogen kildeenhed.
- **Off**
Meddelelsen **No Signal** bliver vist, hvis der ikke detekteres noget indgangssignal.
 - Indstillingen **Standby Control** aktiveres kun, når **Source** er indstillet til **HDMI1**, **HDMI2**.
 - Hvis **No Signal** vises, selvom der er tilsluttet en kildeenhed, skal du kontrollere kabeltilslutningen.
 - Hvis **No Signal Message** er indstillet til **Off**, vises meddelelsen **No Signal** ikke.
Hvis dette er tilfældet, skal du indstille **No Signal Message** til **On**.
- **On**
Strømbesparende tilstand aktiveres, når der ikke detekteres noget indgangssignal.

Power Button

Strømknappen kan indstilles til enten at tænde for strømmen eller tænde/slukke for strømmen.

- **Power on only**: Indstil strømknappen til at tænde for strømmen.
- **Power on and off**: Indstil strømknappen til at tænde/slukke for strømmen.

Network Standby

Denne funktion sørger for, at der stadig er tændt for netværksstrømmen, selv om der slukkes for produktet.

- **Off / On**

Eco Solution

MENU  → **System** → **Eco Solution** → ENTER 

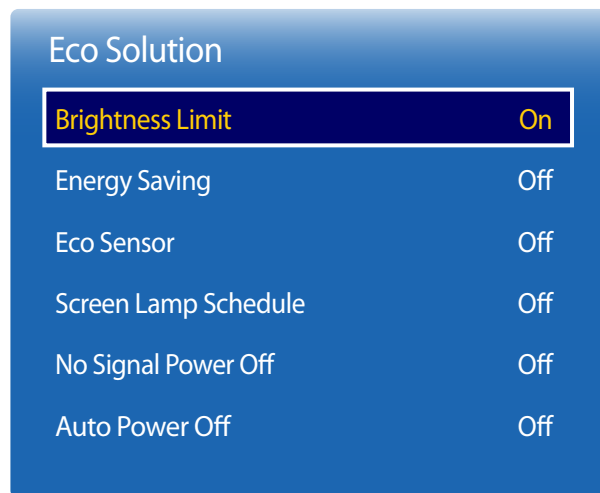

– Det viste billede kan variere afhængigt af modellen.

Brightness Limit

Reducer skærmens maksimale baggrundsbelysningsniveau.

- **Off: Off** gør det muligt at anvende den maksimale lysstyrke, der er tilgængelig.
- **On: On** forhindrer anvendelse af den maksimale lysstyrke og sparer dermed energi.

Energy Saving

Reducer strømforbruget ved at justere skærmens lysstyrke.

- **Off / Low / Medium / High**

Eco Sensor

For at forbedre strømbesparelsen tilpasses billedindstillingerne automatisk til lyset i lokalet.

- **Off / On**

— Hvis du justerer indstillingen for **High** under **Picture**, mens **Eco Sensor** er aktiveret, deaktiveres **Off**.

Min. Backlight

Når **Eco Sensor** er **On**, kan du manuelt justere skærmens minimale lysstyrke. **Min. Backlight** er den mørkeste baggrundsbelysning. Sørg for, at indstillingen **Min. Backlight** er lavere end indstillingen **Backlight**.

— Hvis **Eco Sensor** er **On**, kan lysstyrken ændre sig (blive en smule mørkere eller lysere), afhængigt af den omgivende lysintensitet.

Eco Solution

Brightness Limit	On
Energy Saving	Off
Eco Sensor	Off
Screen Lamp Schedule	Off
No Signal Power Off	Off
Auto Power Off	Off

— Det viste billede kan variere afhængigt af modellen.

Screen Lamp Schedule

Screen Lamp Schedule

Aktivér eller deaktiver tidsplan for lys.

- **Off / On**

Schedule 1, Schedule 2

Time

Lysstyrken for panelet vil ændres til den lysstyrke, der er angivet under **Time** på et angivet tidspunkt.

Lamp

Juster lysstyrken for panelet. En værdi tættere på 100 gør panelet lysere.

- **0 ~ 100**

No Signal Power Off

Spar på strømmen ved at slukke for enheden, når der ikke modtages noget signal fra nogen kilde.

- **Off / 15 min / 30 min / 60 min**

— Deaktiveret, når en tilsluttet computer er i strømsparetilstand.

— Produktet slukker automatisk på et angivet tidspunkt. Tidspunktet kan ændres efter behov.

Auto Power Off

Produktet slukker automatisk, hvis du ikke trykker på en knap på fjernbetjeningen eller rører ved en knap på produktet inden for et udvalgt antal timer, for at undgå overophedning.

- **Off / 4 hours / 6 hours / 8 hours**

Fan and Temperature

MENU  → **System** → **Fan and Temperature** → ENTER 

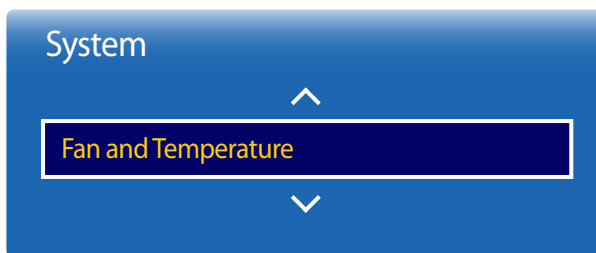

— Det viste billede kan variere afhængigt af modellen.

Beskytter produktet ved at detektere ventilatorhastigheden og den interne temperatur.

Fan Control

Indstiller automatisk eller manuel for indstillinger af blæserhastigheden.

- **Auto / Manual**

Fan Speed Setting

Indstiller blæserhastigheden i området fra 0 til 100.

— Aktiveret, når **Fan Control** er indstillet til **Manual**.

Outdoor Mode

Hvis du vil anvende produktet ved en lav temperatur under 0°C, skal du sørge for at indstille **Outdoor Mode** til "On."

Denne funktion sørger for, at produktets interne temperatur er stabil, så produktet kan starte korrekt, når det tændes.

— Undgå at frakoble strømkablet, når funktionen indstilles til "On."

— Produktet bruger mere strøm, når det er slukket, hvis denne funktion er indstillet til "On" i stedet for "Off."

Temperature Control

Denne funktion detekterer produktets interne temperatur. Du kan angive et acceptabelt temperaturområde.

Standardtemperaturen er indstillet til 77 °C.

Den anbefalede driftstemperatur for dette produkt er 75-80 °C (baseret på en omgivende temperatur på 40 °C).

— Skærmen bliver mørkere, hvis den aktuelle temperatur overskrider den specificerede temperaturgrænse. Hvis temperaturen fortsætter med at stige, slukkes produktet for at forhindre overophedning.

Device Manager

MENU  → **System** → **Device Manager** → ENTER 

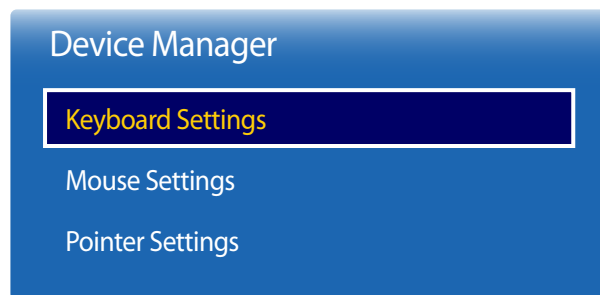

– Det viste billede kan variere afhængigt af modellen.

Konfigurer indstillinger for eksterne inputenheder, der er tilsluttet produktet.

Keyboard Settings

Når der tilsluttes et tastatur til produktet, vises menuen **Keyboard Settings**.

Select Keyboard

Vælg det ønskede tastatur blandt de tilgængelige tilsluttede tastaturer.

— Det er muligt kun at benytte ét tilsluttet tastatur.

Keyboard Options

— Afhængigt af landet.

Keyboard Language

Angiv inputsprog for tastatur.

Keyboard type

Angiv tastaturtype.

Switch Input Language

Konfigurer den tastekombination, der benyttes til at ændre inputsproget.

Device Manager

Keyboard Settings

Mouse Settings

Pointer Settings

— Det viste billede kan variere afhængigt af modellen.

Mouse Settings

Når der tilsluttes en mus til produktet, vises menuen **Mouse Settings**.

Select Mouse

Konfigurer indstillinger for tilslutning af mus eller indstillinger for tilsluttede museenheder.

— Der kan kun benyttes én af de tilsluttede museenheder ad gangen.

Mouse Options

— Afhængigt af landet.

Primary Button

Vælg en knap på musen, der skal udføre de grundlæggende funktioner (klik og ok).

- **Left**(Standard) / **Right**

Pointer Speed

Indstil hastigheden for musemarkøren.

- **Slow** / **Standard** / **Fast**

Device Manager

Keyboard Settings

Mouse Settings

Pointer Settings

– Det viste billede kan variere afhængigt af modellen.

Pointer Settings

Angiv markørens størrelse, hastighed og form.

Pointer Size

Angiv markørens størrelse.

- **Small / Medium / Large / Extra Large**

Pointer Speed

Angiv markørens hastighed. En højere hastighed øger markørens følsomhed.



- **Slow / Standard / Fast**

Pointer Image

Angiv markørens form.

- **Image 1 ~ Image 10**

Play via

MENU  → **System** → **Play via** → ENTER 



— Det viste billede kan variere afhængigt af modellen.

Vælg den tilstand for **Play via**, der passer bedst til de omgivelser, hvor du bruger produktet. Startskærmen kan se anderledes ud, afhængigt af indstillingerne.

- **MagicInfo / URL Launcher**

Change PIN

MENU  → **System** → **Change PIN** → ENTER 

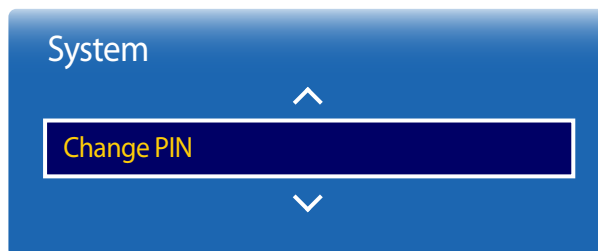

— Det viste billede kan variere afhængigt af modellen.

Skærmen **Change PIN** vises.

Vælg 4 cifre til din PIN-kode, og indtast dem i **Enter New PIN**. Indtast de 4 cifre igen i **Confirm New PIN**.

Når bekræftelsesskærmen vises, skal du trykke på knappen **Close**. Produktet har gemt din nye PIN-kode.

— Standardadgangskode: 0 - 0 - 0 - 0

General

MENU  → **System** → **General** → ENTER 

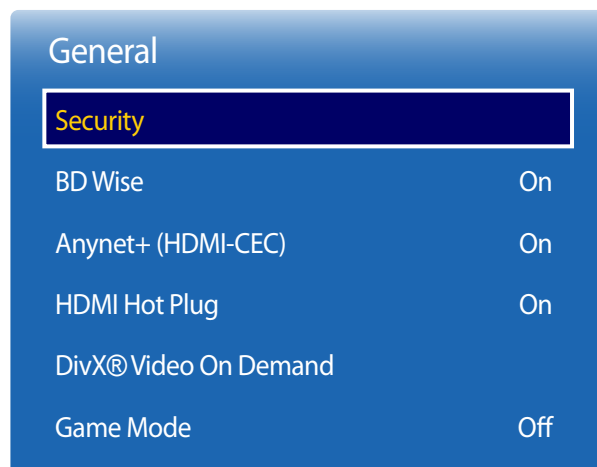

— Det viste billede kan variere afhængigt af modellen.

Security

Safety Lock

Indstiller sikkerhedslåsen.

- **Off / On**

Alle menuerne og knapperne på produktet og fjernbetjeningen, undtagen knappen **LOCK** på fjernbetjeningen, låses af funktionen **Safety Lock**.

Hvis du vil låse menuerne og knapperne op, skal du trykke på knappen **LOCK** og derefter angive adgangskoden (standardadgangskode: 0 - 0 - 0 - 0).

USB Auto Play Lock

Du kan vælge, om du vil afspille **MagicInfo**-indhold, som er gemt en tilsluttet USB-enhed, automatisk.

- **On**
Afspil ikke **MagicInfo**-indhold, som er gemt på USB-enheden, automatisk.

— Hvis du tilslutter en USB-enhed, som indeholder **MagicInfo**-indhold, vil "**USB Auto Play Lock : On**" blive vist i fem sekunder.

- **Off**
Afspil **MagicInfo**-indhold, som er gemt på USB-enheden, automatisk.

BD Wise

Giver den optimale billedkvalitet til Samsung DVD-, Blu-ray- og hjemmebiograf-produkter, der understøtter **BD Wise**. Når **BD Wise** er indstillet til **On**, ændres billedtilstanden automatisk til den optimale opløsning.

- **Off / On**

— Tilgængelig, når du tilslutter Samsung-produkter, der understøtter **BD Wise** via et HDMI-kabel til produktet.

— Funktionen **BD Wise** aktiveres kun, når en kildeenhed med **BD Wise**-funktion er tilsluttet.

General

Security

BD Wise On

Anynet+ (HDMI-CEC) On

HDMI Hot Plug On

DivX® Video On Demand

Game Mode Off

Anynet+ (HDMI-CEC)

Anynet+ (HDMI-CEC)

Anynet+ er en funktion, som gør det muligt at styre alle tilsluttede Samsung-enheder, der understøtter Anynet+, med fjernbetjeningen til Samsung-produktet. Anynet+-systemet kan kun bruges med Samsung-enheder, der har Anynet+-funktionen. Du kan kontrollere, om din Samsung-enhed har denne funktion, ved at se, om der er et Anynet+-logo på det.

- Du kan kun kontrollere Anynet+-enheder ved hjælp af produktets fjernbetjening, ikke knapperne på produktet.
- Produktets fjernbetjening fungerer muligvis ikke under bestemte forhold. Hvis det sker, skal du vælge Anynet+-enheden igen.
- **Anynet+** fungerer, når den AV-enhed, der understøtter **Anynet+**, er på standby eller er tændt.
- I **PIP**-tilstand fungerer **Anynet+** kun, når der er tilsluttet en AV-enhed som primær skærm. Det fungerer ikke, hvis AV-enheden er tilsluttet som sekundær skærm.
- **Anynet+** understøtter op til 12 AV-enheder i alt. Bemærk, at du kan tilslutte op til 3 enheder af samme type.

Anynet+-menu

Menuen **Anynet+** ændres, afhængigt af typen og status for de Anynet+-enheder, der er sluttet til produktet.

Menuen Anynet+

Beskrivelse

View PC	Ændrer Anynet+ -tilstand til PC -tilstand.
Device List	Viser Anynet+-enhedslisten.
(enhedsnavn) Menu	Viser menuen for den tilsluttede enhed. Hvis der f.eks. er tilsluttet en dvd-afspiller, vises dvd-menuen for dvd-afspilleren.
(enhedsnavn) Tools	Viser værktøjsmenuen for den tilsluttede enhed. Hvis der f.eks. er tilsluttet en dvd-afspiller, vises værktøjsmenuen for dvd-afspilleren. — Denne menu er muligvis ikke tilgængelig, afhængigt af enheden.
(enhedsnavn) Title Menu	Viser titelmenuen for disken i den tilsluttede enhed. Hvis der f.eks. er tilsluttet en dvd-afspiller, vises titelmenuen for filmen i dvd-afspilleren. — Denne menu er muligvis ikke tilgængelig, afhængigt af enheden.

— Det viste billede kan variere afhængigt af modellen.

Anynet+ (HDMI-CEC)

Anynet+ (HDMI-CEC) Off

Auto Turn Off No

Search for Devices

Auto Turn Off

Indstiller automatisk en **Anynet+**-enhed til **Off**, når produktet slukkes.

- **No / Yes**

- Hvis **Auto Turn Off** er indstillet til **Yes**, slukkes kørende eksterne enheder, så snart du slukker for produktet.
- Aktiveres muligvis ikke, afhængigt af produktet.

Search for Devices

Skift mellem Anynet+-enheder

1 Tryk på knappen **TOOLS**, vælg **Anynet+ (HDMI-CEC)**, og tryk derefter på .

2 Vælg **Device List**, og tryk derefter på knappen .

Hvis du ikke kan finde en enhed, du vil bruge, skal du vælge **Refresh** for at opdatere listen.

3 Vælg en enhed, og tryk derefter på knappen . Du kan skifte til den valgte enhed.

— Menuen **Device List** vises kun, når du indstiller **Anynet+ (HDMI-CEC)** til **On** i menuen **System**.

— Skiftet til den valgte enhed kan tage op til 2 minutter. Du kan ikke annullere skiftet, mens det er i gang.

— Hvis du har valgt en Anynet+-enhed ved at trykke på knappen **SOURCE** og derefter vælge indgangskilden, kan du ikke bruge **Anynet+**-funktionen.

— Sørg for at tilslutte en **Anynet+**-enhed ved hjælp af **Device List**.

— Det viste billede kan variere afhængigt af modellen.

Fejlsøgning for Anynet+

Problem	Mulig løsning
Anynet+ fungerer ikke.	<ul style="list-style-type: none">• Kontrollér, om enheden er en Anynet+-enhed. Anynet+-systemet understøtter kun Anynet+-enheder.• Kontrollér, om Anynet+-enhedens strømkabel er korrekt tilsluttet.• Kontrollér tilslutningen af Anynet+-enhedens video-/lyd-/HDMI-kabel.• Kontrollér, om Anynet+ (HDMI-CEC) er indstillet til On i menuen System.• Kontrollér, om fjernbetjeningen er kompatibel med Anynet+.• Anynet+ fungerer ikke i visse situationer. (startopsætning)• Hvis du har fjernet og derefter tilsluttet HDMI-kablet igen, skal du sørge for at søge efter enheder igen eller slukke og tænde for produktet igen.• Kontrollér, om Anynet+-funktionen på Anynet-enheden er aktiveret.
Jeg vil starte Anynet+.	<ul style="list-style-type: none">• Kontrollér, om Anynet+-enheden er korrekt sluttet til produktet, og kontrollér, om Anynet+ (HDMI-CEC) er indstillet til On i menuen System.• Tryk på knappen TOOLS for at få vist menuen Anynet+, og vælg den ønskede menu.
Jeg vil afslutte Anynet+.	<ul style="list-style-type: none">• Vælg View PC i menuen Anynet+.• Tryk på knappen SOURCE på produktets fjernbetjening, og vælg en enhed, der ikke er en Anynet+-enhed.
Meddelelsen " Disconnecting Anynet+ device ... " vises på skærmen.	<ul style="list-style-type: none">• Du kan ikke bruge fjernbetjeningen, når du konfigurerer Anynet+ eller skifter til en visningstilstand.• Brug fjernbetjeningen, når produktet har fuldført Anynet+-konfigurationen eller har afsluttet skift til Anynet+.
Anynet+-enheden afspiller ikke.	<ul style="list-style-type: none">• Du kan ikke bruge spilfunktionen, når startopsætningen er i gang.

Problem

Mulig løsning

Den tilsluttede enhed vises ikke.

- Kontrollér, om enheden understøtter Anynet+-funktionerne eller ej.
 - Kontrollér, om HDMI-kablet er korrekt tilsluttet eller ej.
 - Kontrollér, om **Anynet+ (HDMI-CEC)** er indstillet til **On** i menuen **System**.
 - Søger efter Anynet+-enheder igen.
 - Anynet+ kræver en HDMI-forbindelse. Sørg for, at enheden er tilsluttet til produktet med et HDMI-kabel.
 - Nogle HDMI-kabler understøtter muligvis ikke Anynet+-funktioner.
 - Hvis forbindelse afsluttes på grund af strømsvigt eller frakobling af HDMI-kablet, skal du gentage enhedsscanningen.
-

General

Security

BD Wise On

Anynet+ (HDMI-CEC) On

HDMI Hot Plug On

DivX® Video On Demand

Game Mode Off

HDMI Hot Plug

Denne funktion benyttes til at aktivere tidsforsinkelsen, når en DVI/HDMI-kildeenhed skal tændes.

- Off / On

DivX® Video On Demand

Viser den registreringskode, der er godkendt for produktet.

Hvis du går til DivX®-webstedet og registrerer med denne kode, kan du downloade VOD-registreringsfilen.

Yderligere oplysninger om DivX® VOD findes på "<http://vod.divx.com>".

Game Mode

Når du tilslutter en spillekonsol som f.eks. PlayStation™ eller Xbox™, kan du få en mere realistisk spiloplevelse ved at vælge spilstilstand.

- Off / On

— Sikkerhedsforanstaltninger og begrænsninger for **Game Mode**

Hvis du vil frakoble spillekonsollen og tilslutte en anden ekstern enhed, skal du indstille **Game Mode** til **Off** i konfigurationsmenuen.

— Det viste billede kan variere afhængigt af modellen.

Reset System

Denne mulighed nulstiller de aktuelle indstillinger under System til fabriksindstillingerne.

MENU  → **System** → **Reset System** → ENTER 

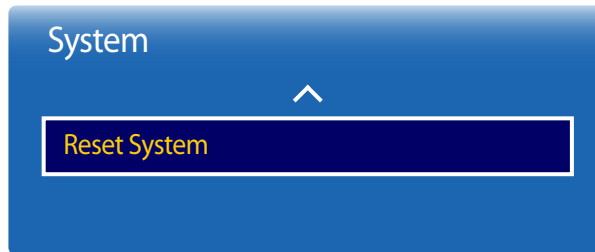

– Det viste billede kan variere afhængigt af modellen.

Kapitel 11

Support

Software Update

MENU  → **Support** → **Software Update** → ENTER 

I menuen **Software Update** kan du opgradere produktsoftwaren til den nyeste version.

- Vær forsigtig med ikke at slukke for strømmen, før opgraderingen er fuldført. Produktet slukker og tænder automatisk, når opgraderingen af softwaren er fuldført.
- Når du opgraderer software, vender alle video- og lydindstillinger, du har lavet, tilbage til standardindstillingerne. Vi anbefaler, at du skriver indstillingerne ned, så du nemt at angive dem igen efter opgraderingen.

-
- **Current Version:** Dette er den softwareversion, der allerede er installeret i produktet.

Update now

Opdater softwaren til den seneste version.

Auto update

Denne funktion opdaterer automatisk produktet, når det ikke er i brug.

- **Off / On**

Contact Samsung

MENU  → **Support** → **Contact Samsung** → ENTER 

Vis disse oplysninger, når produktet ikke fungerer korrekt, eller når du vil opgradere softwaren.

Du kan finde oplysninger om vores servicecentre og om, hvordan du downloader produkter og software.

- **Contact Samsung**, og find produktets **Model Code** og **Software Version**.

Go to Home

Åbnes med knappen **HOME**  på fjernbetjeningen.

MENU  → **Support** → **Go to Home** → **ENTER** 

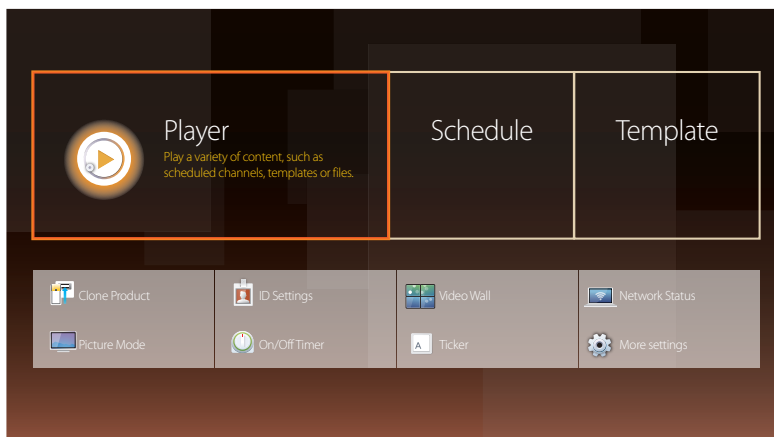

- Det viste billede kan variere afhængigt af modellen.
- Se kapitlet "Hjemmefunktion" for at få flere oplysninger om undermenuelementer.

Go to Home for at afspille en række forskelligt indhold fra en hukommelsesenhed eller et tilsluttet netværk.

Player

Søg efter eller afspil kanaler eller indhold, der er gemt på enheder.

Schedule

Opret tidsplaner for indhold på lokale kanaler eller rediger gemte kanaler.

Template

Vælg en skabelon til at oprette indhold ud fra.

Clone Product

Eksporter produktindstillingerne til en USB-enhed, eller indlæs indstillingerne via en USB-enhed.

Denne indstilling er nyttig, når du tildeler de samme indstillinger til flere produkter.

ID Settings

Tildel et sæt et ID.

Tryk på **▲/▼** for at vælge et nummer, og tryk på .

Video Wall

Tilpas layoutet af flere skærme, der er koblet sammen for at danne en videovæg.

Du kan vise en del af et helt billede eller gentage det samme billede på hver af de sammenkoblede skærme.

For at vise flere billeder skal du se MDC Hjælp eller brugervejledningen til MagicInfo. Visse modeller understøtter muligvis ikke funktionen MagicInfo.

Network Status

Kontrollér den aktuelle netværks- og internetforbindelse.

Picture Mode

Vælg en billedtilstand (**Picture Mode**), der passer til det miljø, hvor produktet skal anvendes.

On/Off Timer

— Du skal indstille klokkeslættet, inden du kan bruge **On/Off Timer**.

Angiv **On Timer**, så produktet tændes automatisk på et tidspunkt og en dag, du selv vælger.

Produktet tændes med den angivne lydstyrke og indgangskilde.

Ticker



Indtast tekst, mens et video eller et billede vises, og få vist teksten på skærmen.

More settings

Menuen for billedindstillinger vises.

Reset All

Denne mulighed sætter alle aktuelle indstillinger for en skærm tilbage til fabriksindstillingerne.

MENU  → **Support** → **Reset All** → ENTER 



– Det viste billede kan variere afhængigt af modellen.

Kapitel 12

Afspilning af billeder, videoer og musik (medieafspilning)

Få glæde af videoer, fotos og musikfiler, der er gemt på en USB-masselagerklasseset (MSC).

Du kan afspille billeder, videoer eller musik, der er gemt på en storageenhed.

Du kan afspille en lang række forskelligt indhold ved hjælp af følgende metoder.

- Ved brug af en USB-enhed: Afspil medieindhold som f.eks. videoer, billeder og musik fra en USB-enhed.
- Ved tilslutning af en storageenhed: Afspil medieindhold, der er gemt på en storageenhed, f.eks. en smartphone, et kamera, en pc eller en skytjeneste.

Læs følgende, før du begynder at bruge medieafspilning med en USB-enhed

Forsigtig!

- Før du tilslutter en USB-enhed til produktet, skal du sikkerhedskopiere filerne for at være sikker på, at dine data ikke beskadiges eller går tabt. Samsung Electronics er ikke ansvarlig for beskadiget eller tabt data.
- Afbryd ikke USB-enheden, mens den indlæser.
- USB-enheden genkendes måske ikke, eller filer, der er gemt på enheden, kan måske ikke læses, hvis USB-enheden tilsluttes ved hjælp af et USB-forlængerkabel.
- Filerne på USB-enheden kan være beskadiget eller ude af stand til at blive afspillet, hvis produktet ikke genkender den tilsluttede USB-enhed. Hvis dette forekommer, skal du tilslutte en USB-enhed til pc'en for at formatere enheden og bagefter sørge for, at enheden er tilsluttet korrekt.
- USB-harddiske, der er større end 2 TB, understøttes ikke.

Enheder, der er kompatible med medieafspilning

- Visse digitale USB-kameraer, smartphones og andre lydenheder er måske ikke kompatible med produktet.
- Medieafspilning er kun kompatibel med USB MSC-enheder.
- MSC er en Mass Storage Class Bulk-Only Transport-enhed.
Eksempler på MSC-enheder omfatter Thumb-drev, Flash-kortlæsere og USB-harddiske. (USB-hubs understøttes ikke).
Disse MSC-enheder skal tilsluttes direkte til en USB-port på produktet.
- Hvis der tilsluttes mere end én Picture Transfer Protocol (PTP)-enhed, er der kun én af dem, der virker ad gangen.
- Nogle af enhederne genkendes måske ikke, hvis der tilsluttes flere MSC-enheder på samme tid. USB-enheder, der kræver højspænding (højere end 500mA eller 5V), understøttes måske ikke.
- USB-enheden genkendes måske ikke eller virker måske ikke korrekt, hvis der vises en overophednings-advarselsbesked, når en USB-enhed er tilsluttet eller i brug.
- Pauseskærmen aktiveres, hvis produktet er i standby i en tidsperiode, der er angivet i **Auto Protection Time**.
- Strømbesparende tilstand på nogle eksterne harddiske deaktiveres automatisk, når de sluttes til produktet.

Filsystemer og -formater

- Medieafspilning fungerer muligvis ikke korrekt med ikke-licenserede multimediefiler.
- MTP (Media Transfer Protocol) er ikke understøttet.
- Understøttede filsystemer omfatter FAT16, FAT32 og NTFS (read only).
- Medieafspilning understøtter det sekventielle JPEG-format.
Det understøtter ikke det progressive jpeg-format
- Billeder med en højere oplysning tager længere tid at få vist på skærmen
- Den største understøttede jpeg-opløsning er 15360 x 8640 pixels.
- Hvis en fil er inkompatibel eller beskadiget, vises meddelelsen **Not Supported File Format**.
- Når du sorterer filer i mappevisningstilstand, kan der maks. vises 1000 filer i hver mappe.
- Hvis en USB-enhed indeholder 8000 filer og mapper eller derover, kan nogle af filerne og mapperne måske ikke åbnes.
- DRM MP3-filer, der er blevet hentet fra et websted, der opkræver gebyr, kan ikke afspilles.
DRM (Digital Rights Management) henviser til et system, der beskytter ophavsretten til data, der deles på internettet eller andre digitale medier, ved at sikre sikker distribution og/eller forhindrer illegal distribution af data.

Det anbefales, at du bruger en USB-harddisk, der har en strømadapter.

Det anbefales, at du fjerner en USB-enhed ved hjælp af **Disconnect USB Device**-funktionen.

Brug af en USB-enhed

Tilslutning af en USB-enhed

- 1 Tænd for produktet.
 - 2 Tilslut en USB-enhed, der indeholder foto-, musik- og/eller filmfiler, til USB-porten bag på eller på siden af produktet.
 - 3 Siden **Player** vises automatisk, så snart der sluttes en USB-enhed til produktet.
- Filer, der gemmes på USB-enheden, vises automatisk, hvis der kun er tilsluttet en enkelt USB-enhed.
 - For at få vist indhold, der er gemt på USB-enheden, skal du tilslutte USB-enheden til en USB-port på produktet.

Fjernelse af en USB-enhed

Fjernelse af en USB-enhed fra Source

- 1 Tryk på knappen **SOURCE** på fjernbetjeningen. Du kan også gå ind på **Source** ved hjælp af OSD-menuen.
SOURCE → **Source**
- 2 Vælg **USB** under **Source**, og tryk derefter på knappen **TOOLS** på fjernbetjeningen. Menuen **Options** vises.
- 3 Vælg **Disconnect USB Device**, og vent, indtil USB-enheden er afbrudt. USB-enheden er frakoblet.

Afspilning af medieindhold fra en pc/mobilenhed

Godkendelse af en pc-/enhedstilslutning

Du kan afspille billeder, videoer eller musik, der er gemt på en pc eller mobilenhed.

For at afspille medieindhold fra en pc eller en mobilenhed på produktet skal du godkende forbindelsen til pc'en eller mobilenheden.

— Funktionen til medieafspilning er tilgængelig på alle enheder, der understøtter DLNA DMC. DLNA DMC-funktionen gør det muligt at søge efter medieindhold og håndtere afspilningen af indholdet fra et produkt, efter at du har sluttet en pc eller mobilenhed til produktet.

- 1 Tryk på knappen **SOURCE** på fjernbetjeningen. Du kan også gå ind på **Source** ved hjælp af OSD-menuen.

SOURCE → **Source**

- 2 Vælg **Network** under **Source**. Menuen **Network Device** vises.

- 3 Vælg **Options** på skærmen, og vælg derefter **Multimedia Device Settings**. Der vises en oversigt over enheder, der er sluttet til produktet.

- 4 Vælg en enhed, og godkend enhedsforbindelsen. Afspilning er kun mulig på enheder, der har lov til at oprette forbindelse.

— Når du sender en anmodning om at afspille indhold fra en pc eller en mobilenhed, bliver du spurgt, om du vil tillade, at der oprettes forbindelse til produktet. Ved at acceptere kan du nemt forbinde enhederne.

— For at få oplysninger om hvordan du kan konfigurere et netværk, skal du læse afsnittet **Network Settings**.

— Sørg for, at produktet og pc'en er forbundet til det samme netværksundernet.

Alle IP-adresser består af fire dele, der er adskilt med punktummer.

(Eksempel: IP-adresse 111.222.333.444) Produktet bør have den samme IP-adresse som pc'en, undtagen den fjerde del af adressen, hvis de er tilsluttet det samme undernet. (Eksempel: 111.222.333.***)

Når der er forbindelse til et hjemmenetværk (DLNA)

Du kan afspille indhold, der er gemt på en enhed med forbindelse til et hjemmenetværk.

- Hvis du afspiller medieindhold fra andet end en Samsung DLNA-server, kan der opstå et kompatibilitetsproblem.
- Afspilning af visse former for medieindhold, der deles med en pc eller mobilenhed, er muligvis ikke muligt. Det afhænger af indholdets kodningstype eller filformat. Nogle af funktionerne er muligvis ikke tilgængelige.
- Hvis netværket er overbelastet, afspilles medieindholdet muligvis ikke korrekt. I så fald skal du bruge en USB-enhed.

1 Tryk på knappen **SOURCE** på fjernbetjeningen. Du kan også gå ind på **Source** ved hjælp af OSD-menuen.

SOURCE → **Source**

2 Vælg **Network** under **Source**. Menuen **Network Device** vises.

3 Vælg en enhed, der er tilsluttet via hjemmenetværket (DLNA). Der vises en oversigt over filer og mapper, der deles med den valgte enhed.

4 Vælg det medieindhold, der skal afspilles fra listen. Afspil det valgte medieindhold.

Funktioner på oversigtssiden med medieindhold

SOURCE → **Source** → **USB**

Oversigtssiden med medieindhold på en storageenhed indeholder følgende funktioner.

- **Sort by**
Sorter medieindholdsoversigten efter det valgte filformat i den visningstilstand, du ønsker.
 - Denne menuindstilling er ikke tilgængelig, hvis **Filter** er angivet til **All**.
- **Filter**
I forbindelse med **Photos**, **Videos** og **Music** kan du vælge, at der kun skal vises indholdsfiler i et bestemt filformat.
- **Options**
 - Denne menuindstilling er ikke tilgængelig, hvis **Filter** er angivet til **All**.

Menuindstillinger på oversigtssiden med medieindhold

Indstillingsnavn	Handlinger	Photos	Videos	Music
Slide Show	Start et diasshow. — Denne menuindstilling er ikke tilgængelig, hvis Sort by er angivet til Folder .	✓		
Encoding	Vælg et kodningssprog, hvis medieindholdets titel lader til at være ødelagt.			✓
Rename Playlist	Omdøb en afspilningsliste.			✓
Delete Playlist	Slet en afspilningsliste.			✓
Add to Playlist	Føj filer til en afspilningsliste, eller opret en ny afspilningsliste.			✓
Play Selected	Vælg og afspil det ønskede medieindhold fra medieindholdsoversigten.	✓	✓	✓
Send	Send medieindhold til en anden storageenhed. Dette svarer til "kopier"-funktionen på pc'er.	✓	✓	✓
Index	Vælg et indeks, så du nemt kan finde medieindhold, hvis en storageenhed indeholder meget medieindhold. — De medfølgende indekser inkluderer datoer og alfanumeriske tegn. — Denne menuindstilling er ikke tilgængelig, hvis Sort by er angivet til Folder .	✓	✓	✓

Tilgængelige knapper og funktioner under afspilning af billeder

Når du trykker på knappen  eller **TOOLS**, vises følgende knapper. Tryk på knappen **RETURN** for at få knapperne til at forsvinde.

- **Pause / Play**
Start eller stop et diasshow. Brug et diasshow, hvis du gerne vil vise alle billederne i en mappe.
- **Previous / Next**
Se det forrige eller næste billede.
- **Settings**



- Hvis du trykker på knappen **INFO**, mens der vælges et enhedsnavn, vises der oplysninger om den valgte enhed.
- Hvis du trykker på knappen **INFO**, mens der vælges en fil, vises der oplysninger om den valgte fil.

Indstillingsnavn	Handlinger
------------------	------------

Slideshow Settings	Speed: Skift diasshowets hastighed. Effects: Anvend overgangseffekter mellem billederne.
Rotate	Roter billeder.
Zoom	Zoom ind på billeder, op til 4x.
Picture Mode	Skift Picture Mode .
Background Music	Afspil baggrundsmusik, mens billederne vises. — Sørg for, at der er gemt en musik på den samme enhed. — Miniafspilleren vises, mens baggrundsmusikken (Background Music) afspilles. Du kan bruge miniafspilleren til at sætte musikken på pause eller at skifte musik.
Sound Mode	Skift Sound Mode . — Denne menuindstilling er kun tilgængelig, når der afspilles baggrundsmusik (Background Music).
Select Speakers	Vælg en højttaler, der kan afspille baggrundsmusikken (Background Music). — Denne menuindstilling er kun tilgængelig, når der afspilles baggrundsmusik (Background Music).
Send	Send åbne billeder til en anden storageenhed. Dette svarer til "kopier"-funktionen på pc'er.
Information	Få vist oplysninger om en fil.

Tilgængelige knapper og funktioner under afspilning af video





Når du trykker på knappen  eller **TOOLS**, vises følgende knapper. Tryk på knappen **RETURN** for at få knapperne til at forsvinde.

- **Pause / Play**
Sæt en video på pause, eller afspil den.
Følgende funktioner er tilgængelige i pausetilstand. Bemærk: I pausetilstand afspilles der ikke lyd.
- **Rewind / Fast Forward**
Spol tilbage eller frem i en video. Forøg afspilningshastigheden med op til 3x, hvis du har brug for det. Vælg  for gå tilbage til den oprindelige afspilningshastighed.
- **Previous / Next**
For at afspille den forrige video skal du vælge  to gange. Hvis du vælger  én gang, afspilles den aktuelle video fra begyndelsen.
Vælg  for at afspille den næste video.
- **Settings**

Indstillingsnavn	Handlinger
Select Scene	<p>Thumbnails: Vælg en scene, og afspil videoen fra scenen.</p> <p>— Thumbnails er ikke tilgængelige, hvis 1) miniaturebilledet for videoen er ikke udpakket endnu, 2) videoen indeholder kun lyd eller 3) videoens varer under 60 sekunder.</p> <p>Chapter Titles: Vælg og afspil en anden video i samme mappe.</p> <p>Time Bar: Du kan bruge knapperne ◀ og ▶ til at scanne gennem filen i 10-sekunders intervaller, eller angiv en specifik tidsværdi for at springe til dette sted i videoen.</p>
Repeat	<p>Konfigurer Repeat.</p> <p>Off: Deaktiver Repeat.</p> <p>Repeat One: Afspil den aktuelle video igen og igen.</p> <p>Repeat All: Afspil alle videoer i en mappe igen og igen.</p>
Rotate	Roter et billede.
Picture Size	Ret skærmstørrelsen (Picture Size). De understøttede skærmstørrelser varierer afhængigt af billedet.
Picture Mode	Skift Picture Mode .
Sound Mode	Skift Sound Mode .
Select Speakers	Vælg en højttaler, der kan afspille lyd fra produktet.
Audio Language	Afspil en video på et bestemt sprog. Denne funktion aktiveres kun, når du afspiller en streamingfil, der understøtter flere lydformater.
Information	Få vist oplysninger om en fil.

Tilgængelige knapper og funktioner under afspilning af musik

Når du trykker på knappen  eller **TOOLS**, vises følgende knapper. Tryk på knappen **RETURN** for at få knapperne til at forsvinde.

- **Pause / Play**
Sæt musikken på pause, eller afspil den.
- **Rewind / Fast Forward**
Spol tilbage eller frem i musikken. Forøg afspilningshastigheden med op til 3x, hvis du har brug for det. For at afspille den forrige musikfil skal du vælge  to gange.
- **Previous / Next**
For at afspille den forrige musikfil skal du vælge  to gange. Hvis du vælger  én gang, afspilles det aktuelle musiknummer fra begyndelsen. Vælg  for at afspille den næste musikfil.
- **Repeat**
Konfigurer tilstanden **Repeat**. **Repeat One** afspiller den aktuelle musikfil igen og igen. **Repeat All** afspiller alle filerne i en mappe igen og igen.
- **Shuffle**
Aktiver eller deaktiver blandingsafspilningstilstand.
- **Select Speakers**
Vælg en højttaler, der kan afspille lyd fra produktet.
- **Sound Mode**
Skift **Sound Mode**.

Understøttede filformater for undertekster og medieafspilning

Undertekst

Ekstern

- Synkroniseret MPEG-4-tekst (.txt)
- SAMI (.smi)
- SubRip (.srt)
- SubViewer (.sub)
- Micro DVD (.sub eller .txt)
- SubStation Alpha (.ssa)
- Advanced SubStation Alpha (.ass)
- Powerdivx (.psb)

Intern

- Xsub
Objektbeholder: AVI
- SubStation Alpha
Objektbeholder: MKV
- Avanceret SubStation Alpha
Objektbeholder: MKV
- SubRip
Objektbeholder: MKV
- Synkroniseret MPEG-4-tekst
Objektbeholder: MP4

Understøttede billedopløsninger

Filtypenavn	Type	Opløsning
*.jpg, *.jpeg	JPEG	15360 x 8640
*.png	PNG	1920 x 1080
*.bmp	BMP	1920 x 1080
*.mpo	MPO	15360 x 8640

Understøttede musikfilformater

Filtypenavn	Type	Codec	Kommentarer
*.mp3	MPEG	MPEG1 Audio Layer 3	
*.m4a, *.mpa, *.aac, *.3ga	MPEG4	AAC	
*.flac	FLAC	FLAC	Funktionen Søg (jump) understøttes ikke. Understøtter op til to kanaler

Understøttede videoformater

- Videoindhold afspilles ikke, eller afspilles ikke korrekt, hvis der er en fejl i indholdet eller objektbeholderen.
- Lyd eller video fungerer måske ikke, hvis indholdet har en standardbithastighed/-billedhastighed over den kompatible billedhastighed, der er angivet i tabellen ovenfor.
- Hvis der er en fejl i indekstabellen, understøttes funktionen Seek (Jump) ikke.
- Afspilningen af en video kan være ujævn, hvis den afspilles via en netværksforbindelse.
- Der kan tage længere tid at vise menuen, hvis videoens bithastighed er over 10 Mbps.
- Nogle USB-enheder/digitalkameraer er muligvis ikke kompatible med afspilleren.

Videodekoder

Understøtter op til H.264, niveau 4.1
H.264 FMO/ASO/RS, VC1 SP/MP/AP L4 og AVCHD understøttes ikke.
Alle videocodecs, undtagen MVC, VP8, VP6:

- Under 1280 x 720: Maks. 60 billeder
- Over 1280 x 720: Maks. 30 billeder

GMC 2 over understøttes ikke.
Understøtter kun BD MVC Spec.

Lyddekoder

Understøtter op til WMA 10 Pro 5.1 kanaler.
Tabsfri WMA-lyd understøttes ikke.
QCELP, AMR NB/WB understøttes ikke.
Hvis Vorbis kun er i Webm-holderen, understøttes op til to kanaler.

Filtypenavn	Objektbeholder	Videokodeks	Opløsning	Billedfrekvens (fps)	Bithastighed (Mbps)	Lydkodeks
*.avi	AVI	DivX 3.11 / 4.x / 5.x / 6.x	1920 x 1080	6~30	30	AC3
*.mkv	MKV					LPCM
*.asf	ASF					ADMPCM
*.wmv	MP4	MPEG4 SP/ASP				(IMA, MS)
*.mp4	3GP					AAC
*.mov	VRO	H.264 BP/MP/HP				HE-AAC
*.3gp	VOB					WMA
*.vro	PS					DD+
*.mpg	TS	Motion JPEG				MPEG(MP3)
*.mpeg						DTS Core
*.ts		Window Media Video v9	640 x 480	24 / 25 / 30	4	G.711(ALaw,μ-Law)
*.tp						
*.trp		MPEG2				
*.mov						
*.flv		MPEG1				
*.vob						
*.svi		VP6				
*.m2ts						
*.mts		MVC				
*.divx						
*.webm	WebM	VP8		6 ~ 30	8	Vorbis

Kapitel 13

Problemløsningsvejledning

Inden du ringer til Samsungs kundeservicecenter: Afprøv dit produkt som følger. Hvis problemet består: Kontakt Samsungs kundeservicecenter.

Hvis skærmen stadig er tom: Kontroller pc-systemet, videocontrolleren og kablet.

Betingelser, inden du kontakter Samsungs servicecenter

Afprøvning af produktet

Undersøg, om dit produkt fungerer normalt ved at bruge produkttestfunktionen.

Hvis skærmen forbliver tom, når strøm-LED'en blinker, selvom produktet er sluttet korrekt til en pc, så udfør produktafprøvningen.

- 1 Sluk for både pc'en og for produktet.
- 2 Fjern alle kabler fra produktet.
- 3 Tænd for produktet.
- 4 Hvis **No Signal** vises, fungerer produktet normalt.

Kontrol af opløsning og frekvens

Not Optimum Mode vises et kort øjeblik, hvis der er valgt en tilstand, som overskrider en understøttet opløsning (se Understøttede opløsninger).

Kontroller følgende.

Installationsforhold (Pc-tilstand)

Skærmen bliver ved med at tænde og slukke.	Kontroller kabelforbindelsen mellem produktet og pc'en, og sørg for, at tilslutningen er sikker.
Der er tomme områder ved alle fire skærmkanter, når et HDMI- eller HDMI-DVI-kabel sluttes til produktet og computeren.	<p>De tomme områder, der er på skærmen, har intet med produktet at gøre.</p> <p>Tomme områder på skærmen skyldes pc'en eller grafikkortet. For at løse problemet: Juster skærmstørrelsen i grafikkortets HDMI- eller DVI-indstillinger.</p> <p>Hvis menuen til indstilling af grafikkortet ikke har nogen mulighed for at justere skærmstørrelsen, skal du opdatere grafikkortdriveren til den nyeste version.</p> <p>(Kontakt producenten af dit grafikkort eller din computer for flere detaljer om, hvordan du justerer skærmindstillingerne.)</p>

Skærmforhold

Strøm-LED'en er slukket. Skærmen vil ikke tænde.	Sørg for, at strømkablet er tilsluttet.
No Signal vises på skærmen.	<p>Kontroller, at produktet er tilsluttet korrekt med et kabel.</p> <p>Kontroller, at den enhed, der er sluttet til produktet, er tændt.</p>
Not Optimum Mode vises.	<p>Denne meddelelse vises, når et signal fra grafikkortet overstiger produktets maksimale opløsning og frekvens.</p> <p>Se Tabel vedr. standardsignaltilstand, og indstil den maksimale opløsning og frekvens i overensstemmelse med produktspecifikationerne.</p>
Billederne på skærmen virker forvrængede.	Kontroller kabeltilslutningen til produktet.

Skærmforhold

Skærmen er ikke tydelig. Skærmen er sløret.

Juster **Coarse** og **Fine**.

Fjern alt tilbehør (videoforlænger-kabel mv.), og prøv igen.

Indstil opløsningen og frekvensen til de anbefalede værdier.

Skærmen virker ustabil og rystende.

Kontroller, at opløsningen og frekvensen på pc'en og grafikkortet er indstillet inden for et område, der er kompatibelt med produktet. Om nødvendigt: Skift skærmindstillingerne ved at se Yderligere informationer på produktmenuen og Tabel vedr. standardsignaltilstand.

Der er skygger eller spøgelsesbilleder tilbage på skærmen.

Skærmen er for lys. Skærmen er for mørk.

Juster **Brightness** og **Contrast**.

Skærmfarven er ikke ensartet.

Gå til **Picture**, og juster indstillinger for **Colour Space**.

Hvid ser ikke rigtig hvid ud.

Gå til **Picture**, og juster indstillinger for **White Balance**.

Der er intet billede på skærmen, og strøm-LED'en blinker hvert halve eller hele sekund.

Produktet er i strømbesparende tilstand.

Tryk på en vilkårlig tast på tastaturet, eller flyt musen for at vende tilbage til det forrige skærbillede.

Produktet slukkes automatisk.

Gå til **System**, og sørg for, at **Sleep Timer** er indstillet til **Off**.

Hvis der er sluttet en pc til produktet, skal du kontrollere pc'ens strømstatus.

Sørg for, at strømkablet er sluttet korrekt til produktet og stikkontakten.

Hvis signalet fra en tilsluttet enhed ikke registreres, slukkes produktet automatisk efter 10 til 15 minutter.

Produktets billedkvalitet er anderledes end i forretningen, hvor det blev købt.

Brug et HDMI-kabel til at opnå HD-billedkvalitet (High Definition).

Skærmforhold

Skærbilledet ser ikke normalt ud.	Kodet videoindhold kan få skærbilledet til at se beskadiget ud i scener med objekter, der bevæger sig hurtigt, f.eks. sportsbegivenheder eller actionfilm.
	Lavt signalniveau eller lav billedkvalitet kan få skærbilledet til at se beskadiget ud. Dette betyder ikke, at produktet er defekt.
	En mobiltelefon, der er inden for en afstand af én meter, kan forårsage atmosfæriske forstyrrelser på analoge og digitale produkter.
Lysstyrken og farverne ser ikke normale ud.	Gå til Picture , og juster skærmindstillingerne, f.eks. Picture Mode , Colour , Brightness og Sharpness .
	Gå til System , og juster indstillinger for Energy Saving .
	Nulstil skærmindstillingerne til standarderne.
Der forekommer brudte linjer i udkanten af skærmen.	Hvis Picture Size er indstillet til Screen Fit , skal du ændre indstillingen til 16:9 .
Der forekommer linjer (røde, grønne eller blå) på skærmen.	Disse linjer forekommer, når der er en defekt i DATA SOURCE DRIVER IC på skærmen. Kontakt et af Samsungs servicecentre for at få løst problemet.
Skærbilledet ser ustabilt ud og fryser derefter fast.	Skærbilledet kan fryse fast, når der bruges en anden opløsning end den anbefalede, eller hvis signalet ikke er stabilt. Du kan løse problemet ved at ændre pc'ens opløsning til den anbefalede.
Skærbilledet kan ikke vises på fuld skærm.	En fil med skaleret SD-indhold (4:3) kan forårsage sorte bjælker i begge sider af et skærbillede fra en HD-kanal.
	En video med et andet billedformat end produktets kan forårsage sorte bjælker i toppen og bunden af skærbilledet.
	Skift indstillingen for skærmstørrelse til fuld skærm på produktet eller kildeenheden.

Lydforhold

Der er ikke nogen lyd.

Kontrollér tilslutningen af lydkablet, eller justér lydstyrken.

Kontroller lydstyrken.

Lydstyrken er for lav.

Juster lydstyrken.

Hvis lydstyrken stadig er lav, når du har skruet op på det maksimale niveau: Juster lydstyrken på pc'ens lydkort eller i programmet.

Der er billede, men ingen lyd.

— Hvis du vil aktivere lyden, skal du tilslutte en ekstern lydudgangsenhed til **AUDIO OUT**-porten.

Hvis der er tilsluttet et HDMI-kabel, skal du kontrollere pc'ens indstillinger for lydoutput.

Hvis der bruges en kildeenhed

- Sørg for, at lydkablet er sluttet korrekt til lydindgangen på produktet.
- Kontrollér kildeenhedens indstillinger for lydoutput.
(Hvis der for eksempel er sluttet et HDMI-kabel til skærmen, skal indstillingen for kabelboksen muligvis ændres til HDMI).

Hvis produktet har en indgang til hovedtelefoner, skal du sørge for, at der ikke er sluttet noget til den indgang.

Slut kablet til enheden igen, og genstart enheden.

Lydforhold

Der kommer atmosfærisk støj fra højttalerne.

Kontrollér kabeltilslutningen. Sørg for, at der ikke er sluttet et videokabel til en lydindgang.

Kontrollér signalstyrken, når du har tilsluttet et kabel.

Et lavt signalniveau kan forårsage beskadiget lyd.

Fjernbetjeningsforhold

Fjernbetjeningen fungerer ikke.

Sørg for, at batterierne er anbragt korrekt (+/-).

Kontroller, om batterierne er brugt op.

Kontroller for strømfejl.

Sørg for, at strømkablet er tilsluttet.

Undersøg, om der er tændt for særlig belysning eller særlige neonskilte i nærheden.

Lydkildeforhold

Der høres en bippende lyd, når min pc starter.

Hvis der er en bippende lyd, når din pc starter, skal din pc til service.

Andet problem

Produktet lugter af plastik.	Plastiklugten er normal og forsvinder med tiden.	
Skærmen ser ud som om, den hælder.	Tag foden af produktet, og sæt den på igen.	
Der er periodiske udfald i lyd eller billede.	Kontrollér kabelforbindelsen, og tilslut den om nødvendigt igen. Hvis du bruger et meget hårdt eller tykt kabel, kan det beskadige lyd- og videofiler. Sørg for, at kablerne er fleksible nok til at sikre holdbarheden. Ved montering af produktet på en væg, anbefales brug af retvinklede kabler.	
Der er små partikler på produktets kanter.	Partiklerne er en del af produktets design. Produktet er ikke defekt.	
Når jeg prøver at ændre pc'ens opløsning, vises meddelelsen "The defined resolution is not supported."	Meddelelsen " The defined resolution is not supported. " vises, hvis inputkildens opløsning er højere end skærmens maksimale opløsning. Du kan løse problemet ved at ændre pc'ens opløsning til en opløsning, som skærmen understøtter.	
Der kommer ingen lyd fra højttalerne i HDMI-tilstand, når der et DVI-HDMI-kabel tilsluttet.	DVI-kabler overfører ikke lyddata. Sørg for at slutte lydkablet til det korrekte indgangsstik for at aktivere lyden.	
— Hvis du vil aktivere lyden, skal du tilslutte en ekstern lydudgangsenhed til AUDIO OUT -porten.		
HDMI Black Level fungerer ikke korrekt på en HDMI-enhed med YCbCr-udgang.	Denne funktion er kun tilgængelig, når en kildeenhed, f.eks. en dvd-afspiller og STB, er sluttet til produktet via et HDMI-kabel (RGB-signal).	
Der er ingen lyd i HDMI-tilstand.	De viste farver ser muligvis ikke normale ud. Lyd eller billede er muligvis ikke tilgængelige. Dette kan forekomme, hvis en kildeenhed, der kun understøtter en ældre version af HDMI-standarden er sluttet til produktet. Hvis disse problemer opstår, skal du tilslutte et lydkabel ud over HDMI-kablet.	
— Hvis du vil aktivere lyden, skal du tilslutte en ekstern lydudgangsenhed til AUDIO OUT -porten.		
Nogle pc-grafikkort registrerer muligvis ikke automatisk HDMI-signaler uden lyd. Hvis det er tilfældet, skal du vælge lydinput manuelt.		
	Lydinput	Skærmtilstand
Pc	Auto	Pc-indstillinger
DVI PC	Audio In (Stereopoorte)	Pc-indstillinger

Spørgsmål & svar

Spørgsmål

Hvordan kan jeg ændre frekvensen?

-
- Yderligere oplysninger om justering findes i brugervejledningen til computeren eller grafikkortet.

Svar

Indstil frekvensen på dit grafikkort.

- Windows XP: Gå til **Kontrolpanel** → **Udseende og temaer** → **Skærm** → **Indstillinger** → **Avanceret** → **Skærm**, og juster frekvensen i **Skærmindstillinger**.
- Windows ME/2000: Gå til **Kontrolpanel** → **Skærm** → **Indstillinger** → **Avanceret** → **Skærm**, og juster frekvensen i **Skærmindstillinger**.
- Windows Vista: Gå til **Kontrolpanel** → **Udseende og personlige indstillinger** → **Personlige indstillinger** → **Skærmindstillinger** → **Avancerede indstillinger** → **Skærm**, og juster frekvensen i **Skærmindstillinger**.
- Windows 7: Gå til **Kontrolpanel** → **Udseende og personlige indstillinger** → **Skærm** → **Juster opløsning** → **Avancerede indstillinger** → **Skærm**, og juster frekvensen i **Skærmindstillinger**.
- Windows 8: Gå til **Indstillinger** → **Kontrolpanel** → **Udseende og personlige indstillinger** → **Skærm** → **Juster opløsning** → **Avancerede indstillinger** → **Skærm**, og juster frekvensen i **Skærmindstillinger**.

Hvordan kan jeg ændre opløsningen?

- Windows XP: Gå til **Kontrolpanel** → **Udseende og temaer** → **Skærm** → **Indstillinger**, og juster opløsningen.
- Windows ME/2000: Gå til **Kontrolpanel** → **Skærm** → **Indstillinger**, og juster opløsningen.
- Windows Vista: Gå til **Kontrolpanel** → **Udseende og personlige indstillinger** → **Personlige indstillinger** → **Skærmindstillinger**, og juster opløsningen.
- Windows 7: Gå til **Kontrolpanel** → **Udseende og personlige indstillinger** → **Skærm** → **Juster opløsning**, og juster opløsningen.
- Windows 8: Gå til **Indstillinger** → **Kontrolpanel** → **Udseende og personlige indstillinger** → **Skærm** → **Juster opløsning**, og juster opløsningen.

Spørgsmål

Svar

Hvordan indstiller jeg strømbesparende tilstand?

- Windows XP: Indstil strømbesparende tilstand i **Kontrolpanel** → **Udseende og temaer** → **Skærm** → **Indstillinger for pauseskærm** eller i BIOS OPSÆTNINGEN på pc'en.
- Windows ME/2000: Indstil strømbesparende tilstand i **Kontrolpanel** → **Skærm** → **Indstillinger for pauseskærm** eller i BIOS OPSÆTNINGEN på pc'en.
- Windows Vista: Indstil strømbesparende tilstand i **Kontrolpanel** → **Udseende og personlige indstillinger** → **Personlige indstillinger** → **Indstillinger for pauseskærm** eller i BIOS OPSÆTNINGEN på pc'en.
- Windows 7: Indstil strømbesparende tilstand i **Kontrolpanel** → **Udseende og personlige indstillinger** → **Personlige indstillinger** → **Indstillinger for pauseskærm** eller i BIOS OPSÆTNINGEN på pc'en.
- Windows 8: Indstil strømbesparende tilstand i **Indstillinger** → **Kontrolpanel** → **Udseende og personlige indstillinger** → **Personlige indstillinger** → **Indstillinger for pauseskærm** eller BIOS SETUP på pc'en.

Kapitel 14

Specifikationer

– Størrelse

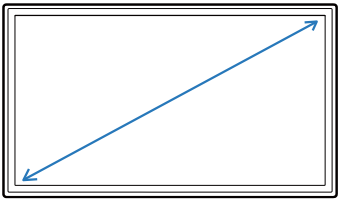

– Visningsområde

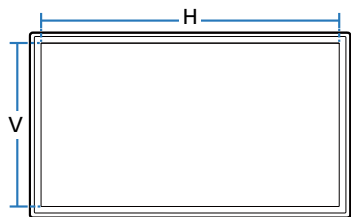

– Mål (B x H x D)

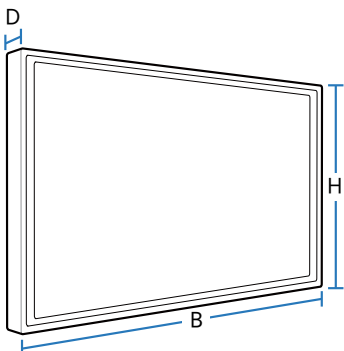

Generelt

Modelnavn

OH46D

OH55D

Panel	Størrelse	Klasse 46 (45,9"/116 cm)	Klasse 55 (54,6"/138 cm)
	Visningsområde	1019,2 mm (H) x 573,8 mm (V)	1210,6 mm (H) x 681,4 mm (V)
Mål (B x H x D)		1069,0 x 623,6 x 90,3 mm	1260,6 x 731,4 x 90,3 mm
Vægt		39,5 kg	50,7 kg
Strømboksen	Strømboksens omfang	580,3 mm (H) x 521,7 mm (V)	
	Mål (B x H x D)	623,5 x 564,9 x 90,0 mm	
	Vægt	8,6 kg	
Strømforsyning		Vekselstrøm 100 til 240 V vekselstrøm (+/- 10 %), 60/50Hz ± 3Hz Se mærkaten på bagsiden af produktet, da standardspændingen kan variere i forskellige lande.	

Modelnavn

OH46D

OH55D

Miljømæssige overvejelser

I drift

Temperatur: -30 °C - 50 °C (-22 °F - 122 °F)
Fugtighed: 10 % - 80 %, ikke-kondenserende

Opbevaring

Temperatur: -20 °C - 50 °C (-4 °F - 122 °F)
Fugtighed: 5 % - 95 %, ikke-kondenserende

Plug-and-Play

Denne skærm kan installeres og bruges på ethvert Plug & Play-kompatibelt system. Tovejs dataudveksling mellem skærmen og pc-systemet optimerer skærmindstillingerne.

Skærminstallation udføres automatisk. Men du kan om ønsket tilpasse installationsindstillingerne.

— Som følge af fremstillingen af dette produkt er ca. 1 pixel pr. million (1 ppm) lysere eller mørkere på panelet. Dette påvirker ikke produktets ydelse.

— Dette produkt er et digitalt apparat i klasse A.

— Hvis du tænder for produktet, når den omgivende temperatur er lav, kan der være en umiddelbar forsinkelse, når der vises et billede på skærmen. Hvis du vil anvende produktet ved en lav temperatur under 0°C, skal du sørge for at indstille **Outdoor Mode** til "On." ([s.98](#))

Strømsparer

Den strømbesparende funktion i dette produkt reducerer strømforbruget ved at afbryde skærmen og ændre farven på strøm-LED'en, hvis produktet ikke anvendes i en bestemt periode. Strømmen afbrydes ikke i strømbesparende tilstand. For at tænde for skærmen igen skal du trykke på en vilkårlig tast på tastaturet eller flytte musen. Den strømbesparende funktion fungerer kun, når produktet er sluttet til en pc med en strømbesparende funktion.

Strømsparer		Normal drift			Energisparetilstand (I computertilstand)	Slukket
		Nominel effekt	Typisk	Maks.		
Strømindikator		Fra			Blinker	Til
Strømforbrug	OH46D	600 W	193 W	600 W	Mindre end 0,5 W	Mindre end 0,5 W
	OH55D	650 W	267 W	650 W		

— Det angivne strømforbrug kan variere under forskellige driftsbetingelser, eller når indstillinger ændres.

— SOG (Sync On Green) understøttes ikke.

— Hvis du vil reducere strømforbruget til 0, skal du fjerne strømkablet. Kobl strømkablet fra, hvis du ikke skal bruge produktet i en længere periode (under ferie o.l.).

Forudindstillede timertilstande

- Dette produkt kan kun indstilles til én opløsning for hver skærmstørrelse for at opnå den optimale billedkvalitet pga. panelets beskaffenhed. Brug af en anden opløsning end den angivne opløsning kan derfor forringe billedkvaliteten. For at undgå dette anbefales det, at du vælger den optimale opløsning, der er angivet for produktet.
- Kontrollér frekvensen, når du udskifter et CDT-produkt (tilsluttet en computer) med et LCD-produkt. Hvis LCD-produktet ikke understøtter 85 Hz: Skift den vertikale frekvens til 60 Hz på CDT-produktet, inden du udskifter den med LCD-produktet.

Modelnavn OH46D / OH55D

Synkronisering	Horizontal frekvens	30 – 81 kHz
	Vertikal frekvens	48 – 75 Hz
Opløsning	Optimal opløsning	1920 x 1080 ved 60 Hz
	Maksimal opløsning	1920 x 1080 ved 60 Hz

Skærmen bliver automatisk justeret, hvis et signal, der hører til følgende standardsignaltilstande, overføres fra din pc. Hvis det signal, der overføres fra pc'en, ikke hører til standardsignaltilstandene, kan skærmen være tom med strøm-LED'en tændt. Sker dette, skal du ændre indstillingerne i overensstemmelse med følgende tabel, og se i brugervejledningen til grafikkortet.

Opløsning	Horizontal frekvens (kHz)	Vertikal frekvens (Hz)	Pixelclock (MHz)	Synkroniseringspolaritet (H/V)
IBM, 720 x 400	31,469	70,087	28,322	-/+
MAC, 640 x 480	35,000	66,667	30,240	-/-
MAC, 832 x 624	49,726	74,551	57,284	-/-
MAC, 1152 x 870	68,681	75,062	100,000	-/-
VESA DMT, 640 x 480	31,469	59,940	25,175	-/-
VESA DMT, 640 x 480	37,861	72,809	31,500	-/-

— Horizontal frekvens

Den tid, det tager at scanne en enkelt linje fra venstre til højre side af skærmen, kaldes en horizontal cyklus. Den inverse værdi af den horisontale cyklus kaldes for den horisontale frekvens. Horizontal frekvens måles i kHz.

— Vertikal frekvens

Produktet viser et enkelt billede flere gange pr. sekund (som et fluorescerende lys) for at vise det, brugeren ser. Den hastighed, hvormed et enkelt billede gentages pr. sekund, kaldes for den vertikale frekvens eller opdateringshastigheden. Vertikal frekvens måles i Hz.

Opløsning	Horizontal frekvens (kHz)	Vertikal frekvens (Hz)	Pixelclock (MHz)	Synkroniseringspolaritet (H/V)
VESA DMT, 640 x 480	37,500	75,000	31,500	-/-
VESA, 800 x 600	35,156	56,250	36,000	+/+
VESA DMT, 800 x 600	37,879	60,317	40,000	+/+
VESA DMT, 800 x 600	48,077	72,188	50,000	+/+
VESA DMT, 800 x 600	46,875	75,000	49,500	+/+
VESA DMT, 1024 x 768	48,363	60,004	65,000	-/-
VESA DMT, 1024 x 768	56,476	70,069	75,000	-/-
VESA DMT, 1024 x 768	60,023	75,029	78,750	+/+
VESA DMT, 1152 x 864	67,500	75,000	108,000	+/+
VESA DMT, 1280 x 720	45,000	60,000	74,250	+/+
VESA DMT, 1280 x 800	49,702	59,810	83,500	-/+
VESA DMT, 1280 x 1024	63,981	60,020	108,000	+/+
VESA DMT, 1280 x 1024	79,976	75,025	135,000	+/+
VESA DMT, 1366 x 768	47,712	59,790	85,500	+/+
VESA DMT, 1440 x 900	55,935	59,887	106,500	-/+
VESA DMT, 1600 x 900 RB	60,000	60,000	108,000	+/+
VESA DMT, 1680 x 1050	65,290	59,954	146,250	-/+
VESA DMT, 1920 x 1080	67,500	60,000	148,500	+/+

Kapitel 15

Appendiks

Ansvar for betalingsservice (omkostning for kunderne)

— Når der anmodes om service, opkræver vi muligvis (til trods for garantien) et gebyr for serviceteknikerbesøg i følgende tilfælde.

Produktet er ikke defekt

Rengøring af produktet, justering, vejledning, geninstallation osv.

- Hvis en servicetekniker instruerer i, hvordan produktet bruges, eller blot justerer indstillingerne uden at skille produktet ad.
- Hvis en fejl skyldes eksterne miljømæssige faktorer (internet, antenne, kabelsignal osv.)
- Hvis et produkt geninstalleres, eller enheder tilsluttes efter den første installation af produktet efter købet.
- Hvis produktet geninstalleres efter flytning til en anden placering eller flytning til et andet hus.
- Hvis kunden beder om anvendelsesanvisninger pga. et andet firmas produkt.
- Hvis kunden beder om anvisninger i, hvordan netværket eller et andet firmas program produkt bruges.
- Hvis kunden anmoder om softwareinstallation og konfiguration af produktet.
- Hvis en servicetekniker fjerner/rengør støv eller fremmedlegemer inden i produktet.
- Hvis kunden anmoder om en installation efter at have købt et produkt via homeshopping eller online.

En produktskade, som kunden har forårsaget

Produktskade som følge af kundens fejlbetjening eller forkert reparation.

Hvis skader på produktet skyldes:

- Noget har ramt produktet, eller det er blevet tabt.
- Brug af forsyninger eller separate solgte produkter, som ikke er specificeret af Samsung.
- Reparation foretaget af en person, som ikke er tekniker, hos en outsourcing-servicevirksomhed eller partner af Samsung Electronics Co., Ltd.
- At kunden har ombygget eller repareret produktet.
- Brug af produktet sammen med forkert spænding eller ikke-godkendte elektriske tilslutninger.
- At advarslerne i vejledningen ikke er fulgt.

Andet

- Hvis produktet svigter som følge af naturkatastrofe. (lyn, brand, jordskælv, oversvømmelse osv.)
- Hvis alle forbrugskomponenterne er brugt op. (batteri, toner, lysstofrør, hoved, vibrator, lampe, filter, bånd osv.)

— Hvis en kunde anmoder om service, og produktet ikke fejler noget, opkræves der muligvis et servicegebyr. Læs derfor venligst brugervejledningen først.

WEEE

Korrekt bortskaffelse af dette produkt (elektrisk & elektronisk udstyr)



(Gælder i lande med systemer til affaldssortering)

Denne mærkning på produktet, på tilbehør eller i manualen betyder, at produktet og elektronisk tilbehør hertil (f.eks. oplader, headset og USB-kabel) ikke må bortskaffes sammen med almindeligt husholdningsaffald efter endt levetid. For at forebygge skadelige virkninger på menneskers helbred eller miljøet skal disse genstande bortskaffes adskilt fra andre typer af affald og indleveres på en genbrugsplads med henblik på genindvinding.

Forbrugere bedes kontakte forhandleren, hvor de har købt produktet, eller kommunen for nærmere oplysning om, hvor og hvordan de kan indlevere produkt og tilbehør med henblik på miljøvenlig genindvinding.

Virksomheder bedes kontakte leverandøren og følge anvisningerne i købekontrakten. Dette produkt og elektronisk tilbehør hertil må ikke bortskaffes sammen med andet erhvervsaffald.

Korrekt bortskaffelse af batterierne i dette produkt



(Gælder i lande med systemer til affaldssortering)

Denne mærkning på batteriet, i manualen eller på emballagen betyder, at batterierne i dette produkt ikke må bortskaffes sammen med almindeligt husholdningsaffald efter endt levetid. Er batterierne mærket med de kemiske symboler Hg, Cd eller Pb, betyder det, at deres indhold af kviksølv, cadmium eller bly ligger over de grænseværdier, som er fastsat i EU-direktiv 2006/66.

Hvis batterierne ikke bortskaffes korrekt, kan disse stoffer være skadelige for menneskers helbred eller miljøet.

Hjælp til med at beskytte naturens ressourcer og fremme genbrug ved at holde batterierne adskilt fra andre typer af affald og ved at indlevere dem på en genbrugsplads.

Bedste billedkvalitet og beskyttelse mod efterbilleder

Bedste billedkvalitet

- Pga. naturen ved produktionen af denne produkt kan ca. 1 pixel pr. million (1 ppm) være lysere eller mørkere på -panelet. Dette påvirker ikke produktets ydelse.
 - Antallet af underpixels efter -paneltype: 6.220.800
- Efterlader du skærmen med et fast billede i lang tid, kan der forekomme efterbilleder eller defekte pixels.
 - Aktivér strømbesparende tilstand eller en dynamisk pauseskærm, hvis du ikke bruger produktet i længere tid.

Beskyttelse mod efterbilleder

Hvad er efterbilleder?

Efterbilleder bør ikke forekomme, hvis LCD-panelet fungerer normalt. Normal drift henviser til et videomønster, der skifter hele tiden. Hvis LCD-panelet viser et fast mønster i længere tid (mere end 12 timer), kan der forekomme en lille spændingsforskel mellem elektroderne i de pixels, der styrer de flydende krystaller.

En sådan spændingsforskel mellem elektroder stiger gennem tiden og gør de flydende krystaller tyndere. Sker dette kan et tidligere billede forblive på skærmen, når mønsteret ændres. For at forhindre dette skal den akkumulerede spændingsforskel nedsættes.

— Efterbilleder bør ikke forekomme, hvis et LCD-panel fungerer under ordentlige forhold.

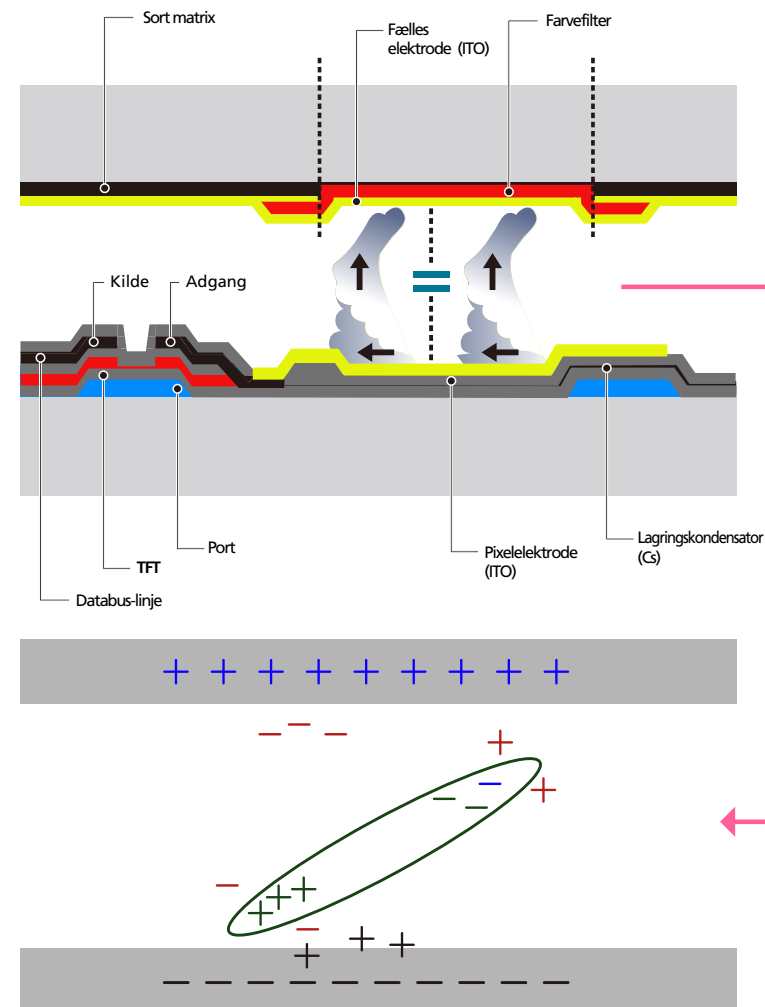

Forebyggelse af efterbilleder

Den bedste måde at beskytte produktet mod efterbilleder er at slukke for strømmen eller at sætte computeren eller systemet til at køre en pauseskærm, når produktet ikke bruges. Endvidere er garantiservice begrænset, afhængigt af instruktionsguiden.

- Slukning, pauseskærm og strømbesparende tilstand
 - Sluk for produktet i to timer, når du har brugt det i 12 timer.
 - Gå til Egenskaber for skærm > Strømforsyning på pc'en, og indstil produktet til slukning efter behov.
 - Det anbefales at bruge en pauseskærm.
 - Det er bedst at bruge en pauseskærm med en enkelt farve eller et bevægeligt billede.
- Almindelig farveændring
 - Brug to farver
 - Skift mellem to farver hvert 30. minut som vist herover.

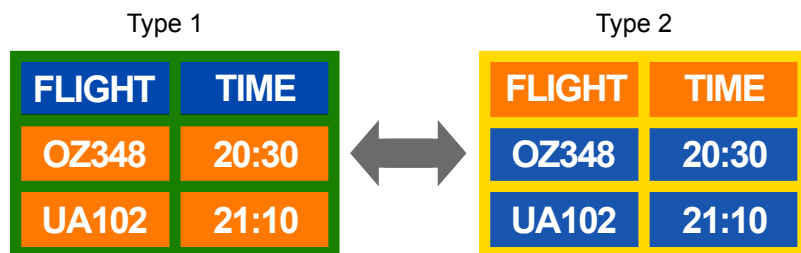

- Undgå kombinationer af en tekstfarve og baggrundsfarve med stor kontrast.
(Lysstyrke: Henviser til en farves lyse eller mørke karakter, som varierer afhængigt af mængden af udsendt lys.)

Undgå at bruge grå, da dette kan medvirke til efterbilleder.

Undgå at bruge farver med stor kontrast (sort og hvid, grå).



- Almindelig farveændring
 - Brug lyse farver med ensartet lysstyrke.
 - Interval: Skift tekstfarve og baggrundsfarve hvert 30. minut.



- Flyt og skift tekst hvert 30. minut som vist herunder.

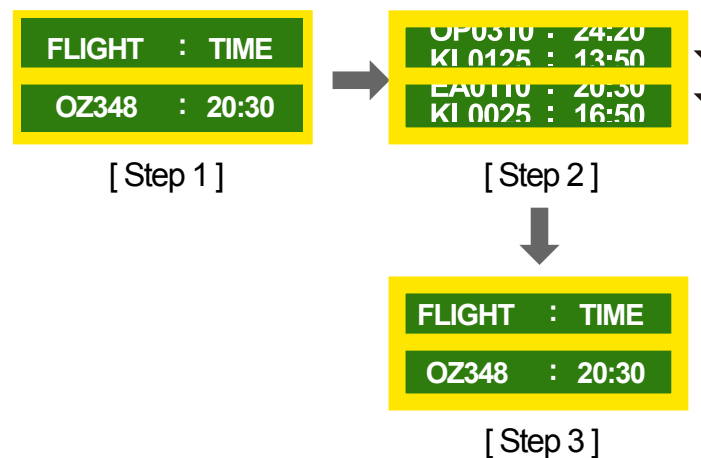

- Regelmæssig visning af et bevægeligt billede med et logo.
Interval: Vis et bevægeligt billede sammen med et logo i 60 sekunder efter fire timers brug.

Licens



Produceret på licens fra Dolby Laboratories.
Dolby og dobbelt D-symbolet er varemærker tilhørende Dolby Laboratories.



Manufactured under a licence from U.S. Patent No's: 5,956,674, 5,974,380, 5,978,762, 6,487,535, 6,226,616, 7,212,872, 7,003,467, 7,272,567, 7,668,723, 7,392,195, 7,930,184, 7,333,929 and 7,548,853. DTS, the Symbol, and DTS and the Symbol together are registered trademarks & DTS Premium Sound is a trademark of DTS, Inc. ©2012 DTS, Inc. All Rights Reserved.



Manufactured under a license from U.S. Patent No's: 6,285,767, 8,027,477, 5,319,713, 5,333,201, 5,638,452, 5,771,295, 5,970,152, 5,912,976, 7,200,236, 7,492,907, 8,050,434, 7,720,240, 7,031,474, 7,907,736 and 7,764,802. DTS, the Symbol, and DTS and the Symbol together are registered trademarks & DTS Studio Sound is a trademark of DTS, Inc. ©2012 DTS, Inc. All Rights Reserved.



The terms HDMI and HDMI High-Definition Multimedia Interface, and the HDMI Logo are trademarks or registered trademarks of HDMI Licensing LLC in the United States and other countries.



DivX Certified® to play DivX® video up to HD 1080p, including premium content.

DivX®, DivX Certified® and associated logos are trademarks of Rovi Corporation or its subsidiaries and are used under licence.

ABOUT DIVX VIDEO: DivX® is a digital video format created by DivX, LLC, a subsidiary of Rovi Corporation. This is an official DivX Certified® device that has passed rigorous testing to verify that it plays DivX video. Visit divx.com for more information and software tools to convert your files into DivX videos.

ABOUT DIVX VIDEO-ON-DEMAND: This DivX Certified® device must be registered in order to play purchased DivX Video-on-Demand (VOD) movies. To obtain your registration code, locate the DivX VOD section in your device setup menu. Go to vod.divx.com for more information on how to complete your registration.

Covered by one or more of the following U.S. patents : 7,295,673; 7,460,668; 7,515,710; 7,519,274

Licensbemærkninger vedr. Open Source

Hvis du anvender Open Source-software, findes Open Source-licenser på produktmenuen.
Bemærkninger vedr. Open Source-licens er kun på engelsk.

Du kan finde oplysninger om Open Source-licensbemærkningerne ved at kontakte Samsung Support eller sende os en e-mail på oss.request@samsung.com.

Terminologi

480i / 480p / 720p / 1080i / 1080p

Hver af ovenstående scanningshastigheder henviser til antallet af effektive scanningslinjer, der bestemmer skærmopløsningen. Scanningshastigheden indikeres som i (interlaced) eller p (progressiv), afhængigt af scanningsmetoden.

- Scanning

Scanning henviser til en proces med at sende pixels, der progressivt danner et billede. Et stort antal pixels giver et tydeligere og mere levende billede.

- Progressiv

I progressiv scanningstilstand scannes alle linjer med pixels én efter én (progressivt) på skærmen.

- Interlaced

I interlaced scanningstilstand scannes først hver anden linje med pixels fra top til bund, hvorefter de resterende linjer med pixels (de linjer, der ikke blev scannet) bliver scannet.

Non-interlace tilstand (progressiv scanning) og Interlace-tilstand

Non-interlace tilstand (progressiv scanning) viser progressivt en horizontal linje fra top til bund på skærmen. Interlace tilstand viser først de ulige linjenumre og derefter de lige numre. Non-interlace tilstand anvendes hovedsageligt i pc-skærme, da den medfører en tydelig skærm, og interlace tilstand anvendes mest i tv.

Dot Pitch Skærmen består af røde, grønne og blå prikker. En mindre afstand mellem prikkerne medfører en højere opløsning. Dot pitch henviser til den korteste afstand mellem prikker med samme farve. Dot pitch måles i millimeter.

Vertikal frekvens Produktet viser et enkelt billede mange gange pr. sekund (som et lysstofrør, der flimrer) for at gengive et billede, som brugeren kan se. Den hastighed, hvormed et enkelt billede gentages pr. sekund, kaldes for den vertikale frekvens eller opdateringshastigheden. Vertikal frekvens måles i Hz. F.eks. henviser 60 til et enkelt billede, der vises 60 gange på ét sekund.

Horisontal frekvens Den tid, det tager at scanne en enkelt linje fra venstre til højre side af skærmen, kaldes en horisontal cyklus. Den inverse værdi af den horisontale cyklus kaldes for den horisontale frekvens. Horisontal frekvens måles i kHz.

Kilde Indgangskilde henviser til en videokilde, der er sluttet til produktet, f.eks. et videokamera, en videooptager eller en dvd-afspiller.

Plug & Play Plug & Play er en funktion, der muliggør automatisk udveksling af informationer mellem en skærm og en pc, for at opnå det optimale visningsmiljø. Produktet anvender VESA DDC (international standard) til udførelse af Plug & Play.

Opløsning Opløsning er antallet af de horisontale prikker (pixels) og de vertikale prikker (pixels), der udgør en skærm. Den repræsenterer visningens detaljeringsgrad. En højere opløsning gør det muligt at vise flere data på skærmen og er praktisk ved samtidig udførelse af flere opgaver. Eksempel: En opløsning på 1920 X 1080 består af 1.920 horisontale pixels (horisontal opløsning) og 1.080 vertikale pixels (vertikal opløsning).

DVD (Digital Versatile Disc)

Dvd henviser til en lagringsdisk på størrelse med en cd, hvorpå du kan gemme multimedieprogrammer (lyd, video eller spil) med MPEG-2-videokomprimeringsteknologi.

HDMI (High Definition Multimedia Interface)

Dette er en grænseflade, der kan sluttes til en digital lydkilde eller en High Definition-videokilde uden komprimering med et enkelt kabel.

Multiple Display Control (MDC)

MDC (Multiple Display Control) er et program, der gør det muligt at styre flere skærme samtidig via en pc. Kommunikation mellem pc og skærm sker med RS232C (seriel datatransmission) og RJ45-kabler (LAN).