



SM-P600

# دليل المستخدم

# نبذة عن هذا الدليل

يوفر هذا الجهاز اتصالات محمول عالية الجودة ويتيح التمتع باستخدام المعايير العالية و الخبرة التقنية لسامسونج. دليل المستخدم هذا مصمم خصيصاً لتوضيح وظائف وميزات الجهاز.

- يرجى قراءة هذا الدليل قبل استخدام الجهاز لضمان الاستخدام الآمن والسليم.
- تستند عمليات الوصف على الإعدادات الافتراضية للجهاز.
- الصور ولقطات الشاشة قد تختلف في المظهر عن المنتج الفعلي.
- قد يختلف المحتوى عن المنتج النهائي، أو عن البرامج التي يقدمها مزودوا الخدمة أو شبكات النقل، ويخضع للتغيير دون إشعار مسبق. للحصول على أحدث إصدار من الدليل، راجع موقع سامسونج على الويب، [www.samsung.com](http://www.samsung.com).
- المحتوى (المحتوى عالي الجودة) الذي يتطلب استخدام وحدة معالجة مركزية CPU عالية الأداء واستخدام RAM سيؤثر على المستوى العام للأداء للجهاز. التطبيقات المتعلقة بالمحتوى قد لا تعمل بطريقة صحيحة حسب مواصفات الجهاز والبيئة المستخدمة فيه.
- قد تتوفر الخصائص المتاحة والإضافية حسب الجهاز أو البرمجيات أو مقدم الخدمة.
- تختلف الوظائف والأجهزة حسب البلد أو المنطقة أو مواصفات الأجهزة. سامسونج ليست مسؤولة عن مشكلات الأداء التي قد تحدث بسبب التطبيقات الواردة من أي مزود آخر غير سامسونج.
- سامسونج غير مسؤولة عن مشكلات الأداء أو حالات عدم التوافق التي تحدث بسبب التعديل في ضبط السجل أو التغيير في برنامج نظام التشغيل. قد تؤدي محاولة تخصيص نظام التشغيل إلى تشغيل جهازك أو التطبيقات بطريقة غير صحيحة.
- البرامج، ومصادر الصوت، والخلفيات، والصور، والوسائط الأخرى المتاحة في هذا الجهاز مرخصة للاستخدام المحدود. استخراج واستخدام هذه المواد لأغراض تجارية أو غيرها يعد انتهاكاً لقوانين حقوق التأليف والنشر. المستخدمون مسؤولون تماماً عن الاستخدام غير المسموح به للوسائط.
- قد تتحمل تكاليف إضافية مقابل خدمات البيانات، مثل الرسائل، أو التحميل والتنزيل، أو المزامنة التلقائية، أو استخدام خدمات الموقع. لكي تتجنب التكاليف الإضافية، حدد خطة تعريف بيانات مناسبة. لمعرفة التفاصيل، يُرجى الاتصال بمزود الخدمة الخاص بك.

- التطبيقات الافتراضية التي تأتي مع الجهاز تخضع للتحديثات ولا يتم دعمها بدون الحصول إشعار مسبق. إذا كانت لديك أي أسئلة حول أحد التطبيقات المرفقة بالجهاز، اتصل بمركز خدمة سامسونج. بالنسبة للتطبيقات التي يتم تثبيتها بمعرفة المستخدم، اتصل بمزودي الخدمة.
- قد يؤدي تعديل نظام تشغيل الجهاز أو تثبيت برامج من مصادر غير معتمدة إلى حدوث أعطال في الجهاز، أو إتلاف أو فقدان للبيانات. تعتبر هذه الإجراءات مخالفات لاتفاقية ترخيص سامسونج وبالتالي ستبطل الضمان الخاص بك.

## الرموز الإرشادية

**تحذير:** المواقف التي قد تؤدي إلى إصابتك أنت أو الآخرين



**تنبيه:** المواقف التي قد تتسبب في تلف الجهاز أو أي معدات أخرى



**ملاحظة:** الملاحظات، أو تلميحات الاستخدام، أو أي معلومات إضافية



## حقوق الطبع والنشر

حقوق الطبع والنشر © ٢٠١٤ سامسونج للإلكترونيات

دليل المستخدم هذا محمي بموجب قوانين حقوق الطبع والنشر الدولية.

لا يجوز نسخ أي جزء من هذا الدليل هذا أو توزيعه أو ترجمته أو نقله بأي شكل أو بأي وسيلة، إلكترونية أو ميكانيكية، بما في ذلك التصوير والتسجيل، أو تخزين أي من معلومات بأي نظام تخزين أو استرجاع، دون الحصول على إذن خطي مسبق من سامسونج للإلكترونيات.

## العلامات التجارية

- سامسونج وشعار شركة سامسونج عبارة عن علامات تجارية مسجلة لشركة سامسونج للإلكترونيات.
- Bluetooth® هي علامة تجارية مسجلة لشركة Bluetooth SIG, Inc. في جميع أنحاء العالم.
- يعد Wi-Fi® و Wi-Fi Protected Setup™ و Wi-Fi CERTIFIED Passpoint™ و Wi-Fi Direct™ و Wi-Fi CERTIFIED™ وشعار Wi-Fi علامات تجارية مسجلة لشركة Wi-Fi Alliance.
- جميع العلامات التجارية الأخرى وحقوق الطبع والنشر هي ملك لأصحابها.

# المحتويات

## بدء التشغيل

٧	تصميم الجهاز
٨	الأزرار
٩	قلم S
٩	محتويات العبوة
١٠	شحن البطارية
١٢	إدخال بطاقة ذاكرة
١٤	استبدال طرف القلم S
١٥	تشغيل جهازك وإيقاف تشغيله
١٥	حمل الجهاز
١٦	قفل الجهاز أو إلغاء قفله
١٦	ضبط مستوى الصوت
١٦	الانتقال إلى الوضع الصامت

## الأساسيات

١٧	رموز المؤشر
١٨	استخدام شاشة اللمس
٢١	حركات التحكم
٢٣	حركات راحة اليد
٢٤	سامسونج الإيقاف الذكي مؤقتا
٢٤	سامسونج التمرير الذكي
٢٥	استخدام الإطار المتعدد
٢٩	استخدام قلم S
٣٢	العرض السريع
٣٣	الإشعارات
٣٤	شاشة الصفحة الرئيسية
٣٦	شاشة التطبيقات
٣٧	استخدام التطبيقات

٣٨ مساعدة

٣٨ إدخال نص

٤١ الاتصال بشبكة Wi-Fi

٤٢ ضبط الحسابات

٤٢ إعداد ملفات تعريف المستخدمين

٤٣ نقل الملفات

٤٤ تأمين الجهاز

٤٦ ترقية الجهاز

## الاتصالات

٤٧ جهات الاتصال

٥١ بريد إلكتروني

٥٢ Gmail

٥٤ Hangouts

٥٤ ChatON

٥٤ Google+

٥٥ صور

٥٥ تويتر

## الويب والشبكة

٥٦ الإنترنت

٥٧ Chrome

٥٨ البلوتوث

٥٩ Screen Mirroring

٦٠ Samsung Link

٦٠ Group Play

Dropbox	٩٤
سحابة	٩٤
Drive	٩٥
POLARIS Office 5	٩٦
منبه	٩٨
الساعة العالمية	٩٩
الحاسبة	٩٩
S Translator	١٠٠
S Voice	١٠٠
مستكشف S	١٠١
Google	١٠١
البحث الصوتي	١٠٢
سجل القصص	١٠٢
ملفاتي	١٠٣
ملفات محملة	١٠٥
TripAdvisor	١٠٥
Evernote	١٠٦
KNOX	١٠٦

## السفر والتنقل محليًا

خرائط	١٠٧
-------	-----

## الضبط

نبذة عن الضبط	١٠٨
الاتصالات	١٠٨
الجهاز	١١١
أدوات التحكم	١١٦
عام	١٢٠
إعدادات Google	١٢٤

## حل المشكلات

Smart Remote	٦١
WatchON	٦٢

## الوسائط

الموسيقى	٦٣
الكاميرا	٦٥
الاستوديو	٧٢
ألبوم الحكايات	٧٦
فيديو	٧٦
محرر فيديو	٧٧
YouTube	٧٨
مجلتي	٧٨
Flipboard	٧٩
Businessweek+	٧٩
NYTimes	٨٠
SketchBook for Galaxy	٨٠

## التطبيقات ومخازن الوسائط

سوق Play	٨١
Samsung Apps	٨٢
كتب Play	٨٢
أفلام Play	٨٢
موسيقى Play	٨٣
ألعاب Play	٨٣
Play Newsstand	٨٣

## الأدوات المساعدة

S Note	٨٤
مذكرة المهام	٩١
مخطط S	٩٢

# بدء التشغيل

## تصميم الجهاز

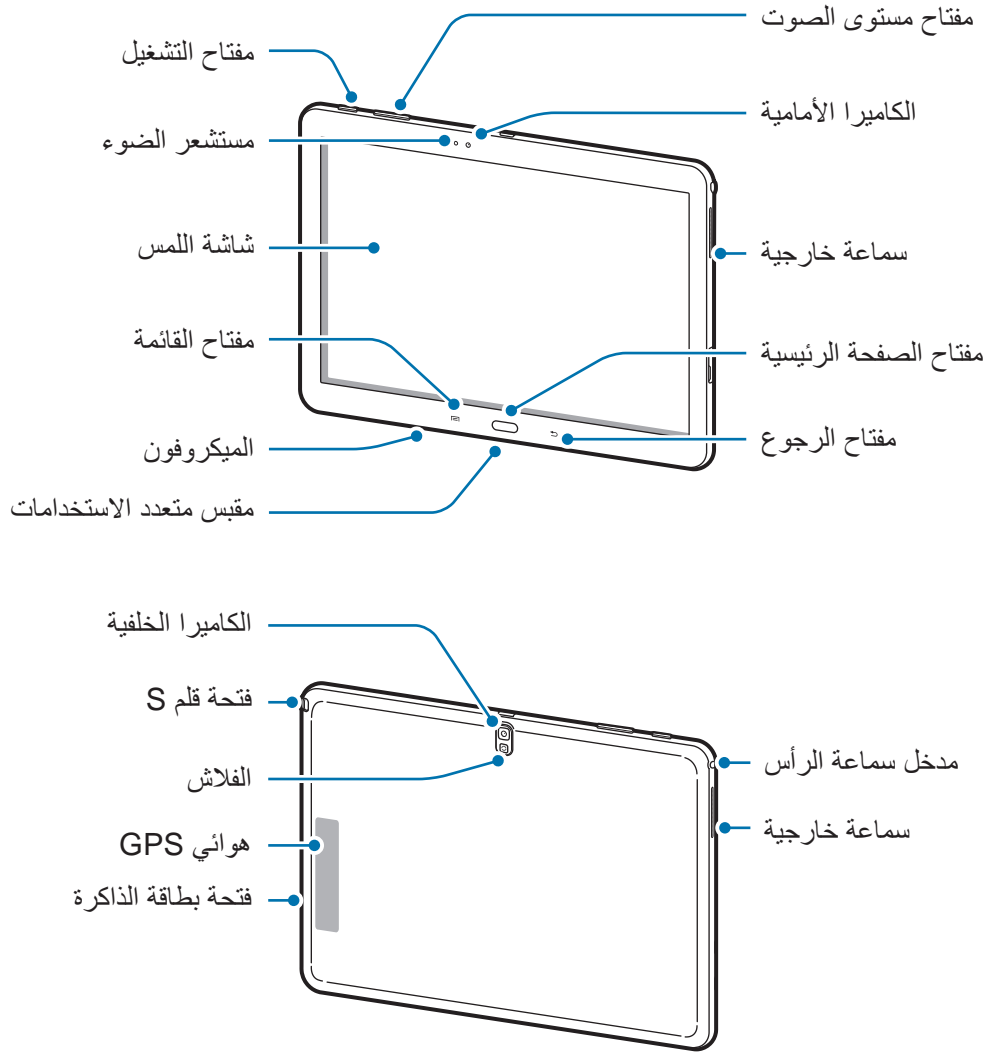



- لا تغطي منطقة الهوائي بيديك أو بأي أدوات أخرى. قد يتسبب ذلك في حدوث مشكلات في الاتصال أو استنفاد البطارية.
- وُصي باستخدام واقٍ للشاشة معتمد من سامسونج. قد يؤدي استخدام واقيات شاشة غير معتمدة إلى تعطل المستشعرات.
- لا تسمح للماء بلامسة شاشة اللمس. يمكن تعطل شاشة اللمس في حال وجود الرطوبة أو عند تعرضها للمياه.

## الأزرار

مفتاح	الوظيفة
التشغيل 	<ul style="list-style-type: none"> <li>• اضغط مع الاستمرار لتشغيل الجهاز أو لإيقاف تشغيله.</li> <li>• اضغط مطولاً لأكثر من ٧ ثوان لإعادة تعيين الجهاز في حالة حدوث مشاكل خطيرة به أو في حالة توقفه، أو تجمده.</li> <li>• اضغط لقفّل، أو لإلغاء قفل الجهاز. ينتقل الجهاز إلى وضع القفل عند إيقاف تشغيل شاشة اللمس.</li> </ul>
القائمة 	<ul style="list-style-type: none"> <li>• اضغط لفتح قائمة بالخيارات المتوفرة للشاشة الحالية.</li> <li>• اضغط مع الاستمرار على الشاشة الرئيسية لتشغيل <b>مستكشف S</b>.</li> </ul>
صفحة البدء 	<ul style="list-style-type: none"> <li>• اضغط للعودة إلى شاشة الصفحة الرئيسية.</li> <li>• اضغط مع الاستمرار لفتح قائمة بالتطبيقات الحالية.</li> </ul>
رجوع 	<ul style="list-style-type: none"> <li>• اضغط للرجوع إلى الشاشة السابقة.</li> </ul>
مستوى الصوت 	<ul style="list-style-type: none"> <li>• اضغط لضبط مستوى صوت الجهاز.</li> </ul>



## قلم S

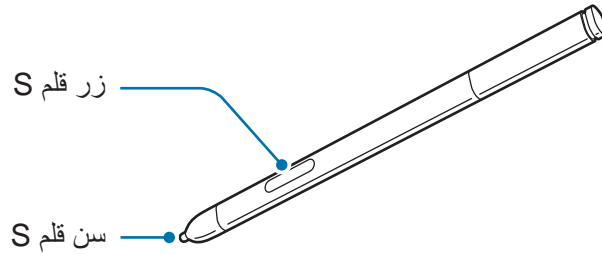

الاسم	الوظيفة
سن قلم S	• يقوم بتنفيذ حركات قلم S الأساسية. (ص ١٨)
زر قلم S	• يقوم بتنفيذ حركات قلم S المتقدمة. (ص ٢٩)

## محتويات العبوة

تحقق من وجود الأشياء التالية داخل علبة المنتج:

• الجهاز

• دليل التشغيل السريع



- قد تختلف العناصر المرفقة بجهازك وأي ملحقات متوفرة حسب منطقتك ومزود الخدمة الخاص بك.
- يتم تصميم العناصر المرفقة خصيصاً لهذا الجهاز، وقد لا تكون متوافقة مع أجهزة أخرى.
- المظاهر والمواصفات تخضع للتغير بدون إشعار مسبق.
- يمكنك شراء ملحقات إضافية من موزع سامسونج المحلي. تأكد أنها متوافقة مع الجهاز قبل الشراء.
- قد لا تكون الكماليات الأخرى متوافقة مع الجهاز.
- استخدم الملحقات المعتمدة من سامسونج فقط. الأعطال التي قد تحدث بسبب استخدام ملحقات غير معتمدة لا يتم تغطيتها بواسطة خدمة الضمان.
- يخضع مدى توفر جميع الملحقات للتغير حسب الشركات المصنعة بالكامل. لمزيد من المعلومات حول مدى توفر الملحقات، راجع موقع سامسونج على الويب.

## شحن البطارية

استخدم الشاحن لشحن البطارية قبل استخدامها لأول مرة. يمكن استخدام الكمبيوتر أيضاً لشحن الجهاز بواسطة توصيله باستخدام كابل USB.

يجب استخدام الشواحن والكبلات والبطاريات المعتمدة من سامسونج فقط. يمكن للشواحن أو الكبلات غير المعتمدة أن تتسبب في انفجار البطاريات أو تلحق أضراراً بجهازك.



• عندما ينخفض مستوى شحن بطايرتك، يُصدر الجهاز نغمة تحذيرية ويتم عرض رسالة تفيد بانخفاض مستوى طاقة البطارية.



• في حالة تفريغ طاقة البطارية بالكامل، لا يمكن تشغيل الجهاز على الفور عند توصيل الشاحن. اترك البطارية المفرغة حتى تشحن بالكامل لبضعة دقائق قبل محاولة تشغيل الجهاز.

• في حالة استخدامك لتطبيقات متعددة في الحال، أو تطبيقات الشبكة، أو التطبيقات التي تحتاج إلى إجراء اتصال بجهاز آخر، فإن ذلك سيؤدي إلى استنفاد طاقة البطارية. لكي تتجنب قطع الاتصال عن الشبكة أو فقدان التيار أثناء نقل البيانات، فاستخدم دوماً هذه التطبيقات بعد شحن البطارية بالكامل.

## الشحن باستخدام الشاحن

قم بتوصيل كبل USB بشاحن USB ثم قم بتوصيل طرف كبل USB مقبس متعدد الاستخدامات.

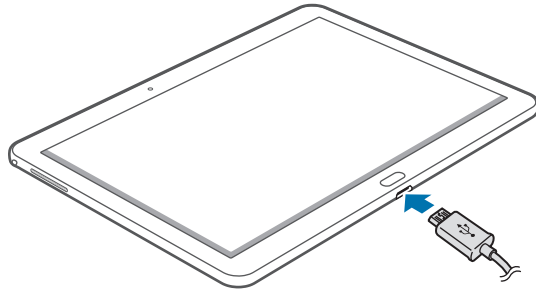

قد يؤدي توصيل الشاحن بطريقة غير صحيحة إلى إلحاق تلفيات خطيرة بالجهاز. لا يغطي الضمان أية أضرار تنتج عن سوء الاستخدام.





- يمكنك استخدام الجهاز أثناء الشحن، ولكن قد يستغرق وقتاً أطول لشحن البطارية بالكامل.
- في حالة تلقي الجهاز مصدر غير مستقر للتيار أثناء الشحن، فقد لا تعمل شاشة اللمس. في حالة حدوث ذلك، افصل الشاحن عن الجهاز.
- أثناء الشحن، قد يسخن الجهاز. وهذا يعد أمراً طبيعياً، وينبغي ألا يؤثر على عمر الجهاز أو على أدائه. في حالة ارتفاع درجة حرارة البطارية عن المعتاد، فقد يتوقف الشاحن عن الشحن.
- إذا لم يكن يتم شحن جهازك بطريقة صحيحة، فخذ جهازك والشاحن إلى مركز خدمة سامسونج.

بعد الشحن الكامل للبطارية، افصل الجهاز عن الشاحن. افصل الشاحن عن الجهاز، ثم افصله عن المقبس الكهربائي.



لا تخرج البطارية قبل فصل الشاحن. حيث قد يؤدي ذلك إلى إتلاف الجهاز.



لتوفير الطاقة، افصل الشاحن في حالة عدم استخدامه. لا يتوفر بالشاحن زر لتشغيل التيار، لذا، يجب عليك فصل الشاحن عن مقبس التيار في حالة عدم الاستخدام لتجنب استنفاد التيار. ينبغي أن يظل الشاحن قريباً من المقبس الكهربائي بحيث يسهل الوصول إليه أثناء الشحن.

## فحص حالة شاحن البطارية

عندما تقوم بشحن البطارية أثناء إيقاف تشغيل الجهاز، توضح الرموز التالية حالة الشحن الحالية بالبطارية:



مشحونة بالكامل



جاري الشحن

## تقليل استهلاك البطارية

قد يوفر الجهاز خيارات تساعدك على توفير طاقة البطارية. من خلال تخصيص هذه الخيارات وإلغاء تنشيط الميزات الموجودة في الخلفية، يمكنك استخدام الجهاز لفترة زمنية أطول بين فترات الشحن:

- في حالة عدم استخدام الجهاز، انتقل إلى الوضع السكون بالضغط على مفتاح التشغيل.
- أغلق التطبيقات غير الضرورية باستخدام مدير المهام.
- قم بإلغاء تنشيط ميزة البلوتوث.
- قم بإلغاء تنشيط ميزة ال Wi-Fi.
- قم بإلغاء تنشيط المزامنة التلقائية للتطبيقات.
- قلل زمن الإضاءة الخلفية.
- قلل سطوع الشاشة.

## إدخال بطاقة ذاكرة

يقبل جهازك بطاقات الذاكرة بسعات أقصاها ٦٤ جيجابايت. استنادًا إلى جهة تصنيع ونوع بطاقة الذاكرة، فإن بعض بطاقات الذاكرة قد لا تكون متوافقة مع جهازك.

- قد لا تكون بعض بطاقات الذاكرة متوافقة بالكامل مع الجهاز. استخدام بطاقة ذاكرة غير متوافقة قد يتلف الجهاز، أو بطاقة الذاكرة أو قد يُتلف البيانات المخزنة على البطاقة.
- توخى الحذر عند إدخال بطاقة الذاكرة مع جعل جانبها الأيمن للأعلى.
- يدعم الجهاز فقط أنظمة الملفات FAT و exFAT الخاصة ببطاقات الذاكرة. إذا قمت بإدخال بطاقة مهيأة بنظام ملفات آخر، فسيطلب منك جهازك إعادة تهيئة بطاقة الذاكرة.
- ستؤدي عمليات الكتابة والمسح المتكررة للبيانات إلى تقصير عمر بطاقات الذاكرة.
- عند إدخال بطاقة ذاكرة في الجهاز، يظهر دليل الملف الخاص ببطاقة الذاكرة في المجلد



**.SD Memory card**

١ أدخل بطاقة الذاكرة بحيث تكون الأطراف الملونة بالذهبي متجهة للأسفل.

٢ ادفع بطاقة الذاكرة داخل فتحة بطاقة الذاكرة حتى تستقر في المكان المخصص لها.

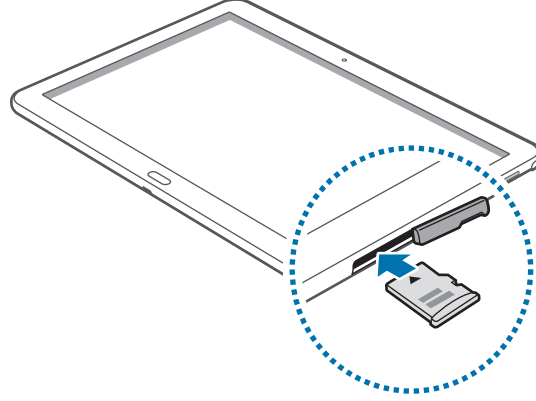

## إخراج بطاقة الذاكرة

قبل إخراج بطاقة الذاكرة، قم أولاً بإلغاء تحميلها لإزالتها بأمان. على الشاشة الرئيسية، اضغط على  ← الضبط ← عام ← التخزين ← إلغاء تحميل البطاقة SD.

ادفع بطاقة الذاكرة حتى يتم إخراجها من الجهاز، ثم اسحبها للخارج.

لا تقم بإزالة بطاقة الذاكرة عندما يقوم الجهاز بنقل البيانات أو الوصول إلى المعلومات. يؤدي القيام بذلك إلى فقدان أو إتلاف البيانات، أو إتلاف بطاقة الذاكرة أو الجهاز. سامسونج ليست مسؤولة عن الخسائر التي قد تحدث بسبب إساءة استخدام بطاقات الذاكرة التالفة، بما في ذلك فقدان البيانات.



## تهيئة بطاقة الذاكرة

بطاقة الذاكرة المهيأة على الكمبيوتر قد لا تكون متوافقة مع الجهاز. قم بتهيئة بطاقة الذاكرة على الجهاز.

على الشاشة الرئيسية، اضغط على  ← الضبط ← عام ← التخزين ← تهيئة بطاقة SD ← تهيئة بطاقة SD ← مسح الكل.

قبل تهيئة بطاقة الذاكرة، تذكر عمل نسخ احتياطية من كل البيانات المهمة المحفوظة على جهازك. لا يغطي ضمان الشركة المصنعة أي فقد للبيانات ينتج عن عبث المستخدمين.



## استبدال طرف القلم S

أثناء استخدام قلم S، قد تضعف حدة سن قلم S. إذا ضعفت حدة السن، فاستبدله بسن آخر.

١ حمل السن باستخدام الملقاط بإحكام، ثم اسحبه.

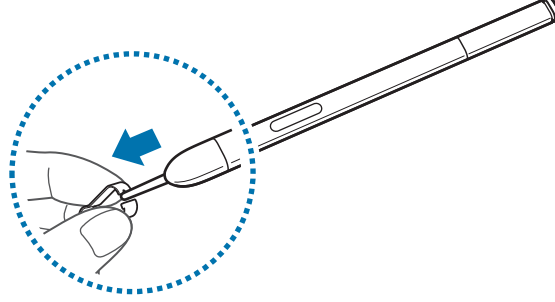

٢ أدخل سنًا جديدًا في قلم S حتى تسمع نقرة.

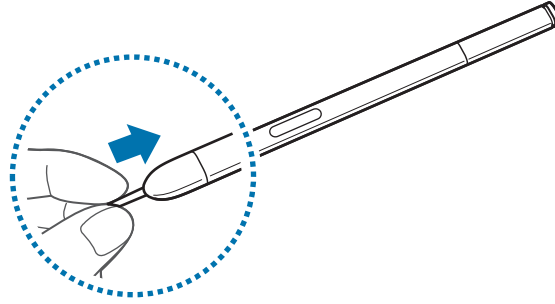

لا تسمح بدخول إصبعك بين الملاقيط والسن.



• لا تستخدم السنون القديمة مرة أخرى. فقد يؤدي هذا إلى حدوث قصور في قلم S.



• لا تستخدم القوة المفرطة في الضغط على السن عند إدخاله في قلم S.

• لا تقم بإدخال الطرف المستدير من السن في قلم S. فقد يؤدي هذا إلى تلف S Pen أو الجهاز.

يحتوي السن الأسود على غطاء مطاطي أبيض على الرأس. إذا تلف الغطاء المطاطي، فاستبدل السن بسن آخر.



## تشغيل جهازك وإيقاف تشغيله

في حالة قيامك بتشغيل الجهاز لأول مرة، اتبع الإرشادات التي تظهر على الشاشة لإعداد جهازك. اضغط مطولاً على مفتاح التشغيل لبضع ثوان لتشغيل الجهاز.

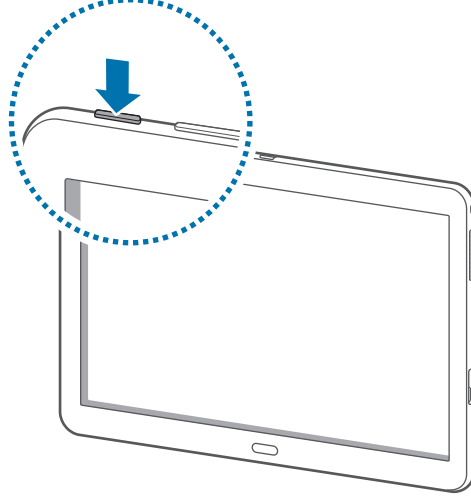

- اتبع كل التحذيرات والتعليمات المنشورة من الموظفين المعتمدين عندما تكون في مناطق يحظر فيها استخدام الأجهزة اللاسلكية، مثل الطائرات والمستشفيات.
  - اضغط مطولاً على مفتاح التشغيل واضغط على وضع الطيران لتعطيل الميزات اللاسلكية.
- لإيقاف تشغيل الجهاز، اضغط مطولاً على مفتاح التشغيل، ثم اضغط على إيقاف التشغيل.



## حمل الجهاز

لا تغطي منطقة الهوائي بيديك أو بأي أدوات أخرى. قد يتسبب ذلك في حدوث مشكلات في الاتصال أو استنفاد البطارية.

## قفل الجهاز أو إلغاء قفله

في حالة عدم استخدامه، أقفل الجهاز لمنع التشغيل غير المقصود. يؤدي الضغط على مفتاح التشغيل إلى إيقاف تشغيل الشاشة ويضع الجهاز في وضع القفل. يقفل الجهاز تلقائيًا في حالة عدم استخدامه لفترة زمنية محددة. لإلغاء قفل الجهاز، اضغط على زر التشغيل أو على زر الصفحة الرئيسية عند إيقاف تشغيل شاشة اللمس، واضغط في أي مكان على الشاشة، ثم انقر بإصبعك في أي اتجاه.

## ضبط مستوى الصوت

اضغط على زر درجة الصوت لأعلى أو لأسفل لضبط درجة الصوت عند تشغيل موسيقى أو مقطع فيديو.

## الانتقال إلى الوضع الصامت

استخدم أحد الأساليب التالية:



- اضغط مطولاً على مفتاح مستوى الصوت حتى تنتقل إلى وضع السكون.
- اضغط مطولاً على مفتاح التشغيل، ثم اضغط على كتم أو اهتزاز.
- افتح لوحة الإشعارات الموجودة في الجزء العلوي من الشاشة، ثم اضغط على صوت أو اهتزاز.



# الأساسيات

## رموز المؤشر

توفر الرموز التي يتم عرضها في الجزء العلوي من الشاشة معلومات حول حالة الجهاز. الرموز التي يتم سردها في الجدول التالي هي الرموز الأكثر شهرة.

الرمز	المعنى
	متصلة عبر Wi-Fi
	تنشيط ميزة البلوتوث
	GPS منشط
	تم تنشيط ميزة الشاشة الذكية
	متزامن مع الويب
	متصل بالكمبيوتر
	المنبه فعال
	تمت إزالة قلم S
	الوضع الصامت فعال
	تم تنشيط وضع الاهتزاز
	تم تنشيط وضع الطيران
	حدث خطأ أو مطلوب اتخاذ حذر
	مستوى شحن البطارية

## استخدام شاشة اللمس

استخدم فقط أصابعك أو قلم S لاستخدام شاشة اللمس.



- تجنب اتصال شاشة اللمس بأجهزة كهربائية أخرى. تفريغ الكهرباء الساكنة يمكن أن يسبب قصورًا في عمل شاشة اللمس.
- لكي تتجنب إتلاف شاشة اللمس، لا تضغط عليها باستخدام أي شيء حاد، ولا تضغط عليها بشكل مفرط بأطراف أصابعك.
- قد لا يتعرف الجهاز على الإدخالات باللمس القريبة من حواف الشاشة، والتي تتم خارج منطقة الإدخال باللمس.
- ترك شاشة اللمس في وضع الجاهزية لفترات زمنية ممتدة قد يؤدي إلى تشوه الصور (احتراق الشاشة) أو ظهور أشباح في الصورة. أوقف تشغيل شاشة اللمس في حالة عدم استخدام الجهاز.



## إشارات الأصابع

### الضغط

افتح أحد التطبيقات، أو لتحديد عنصر بالقائمة، أو للضغط على الزر الموجود على الشاشة، أو لإدخال حرف باستخدام لوحة المفاتيح التي تظهر على الشاشة، اضغط عليه بإصبعك.

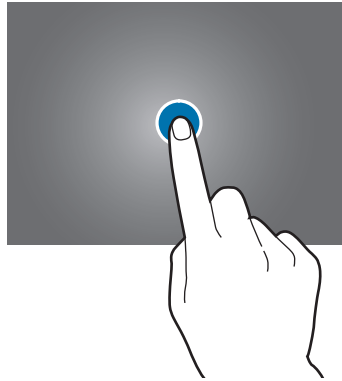

## الضغط المطول

اضغط مطولاً على أحد العناصر لأكثر من ثانيتين للوصول إلى الخيارات المتاحة.

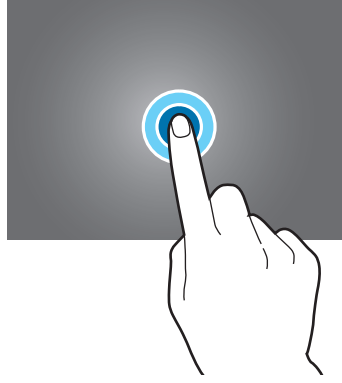

## السحب

لتحريك أحد الرموز، أو صورة مصغرة، أو للمعاينة إلى موقع جديد، اضغط مطولاً عليه واسحبه إلى الوضع المستهدف.

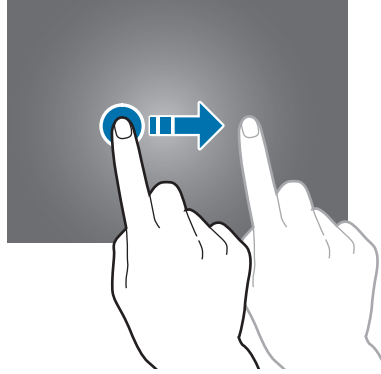

## الضغط مرتين

اضغط ضغطًا مزدوجًا على صفحة ويب أو صورة لتكبير جزء منها. قم بالضغط مرتين مرة أخرى للرجوع.

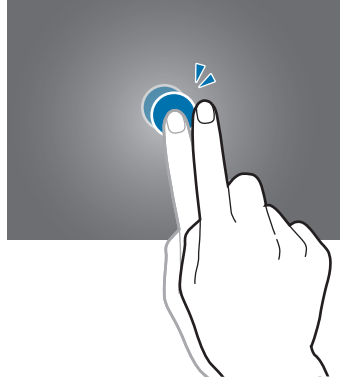

## السحب

انقر لليساار أو الليمين على الشاشة الرئيسية أو على شاشة التطبيقات لمشاهدة لوحة أخرى. انقر للأعلى أو للأسفل للتمرير بين صفحات الويب أو بين قائمة، مثل جهات الاتصال.

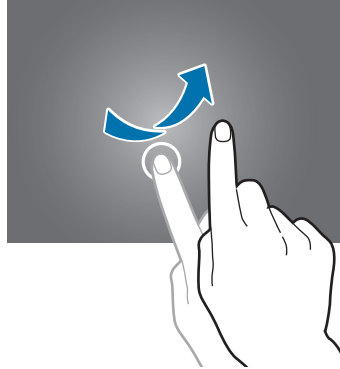

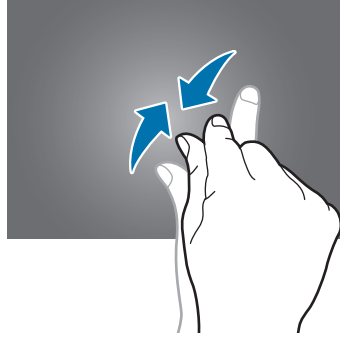

## الضغط

افرد إصبعين عن بعضهما البعض على إحدى صفحات الويب، أو على خريطة، أو صورة، لتكبير جزء منها. اضغط للتصغير.



## حركات التحكم

تتيح لك الحركات البسيطة إمكانية التحكم بسهولة في الجهاز. قبل استخدام الحركات، تأكد من تنشيط ميزة الحركة. على الشاشة الرئيسية، اضغط على  ← الضبط ← أدوات التحكم ← الحركات، ثم اسحب المفتاح الحركات جهة اليمين. الاهتزاز أو الصدمات الشديدة للجهاز قد تؤدي إلى إدخلات غير مرغوبة. تحكم في الحركات بطريقة صحيحة. 

## تدوير الشاشة

تتيح لك العديد من التطبيقات إمكانية العرض إما في اتجاه صورة طولية، أو أفقية. يؤدي تدوير الجهاز إلى ضبط الشاشة تلقائيًا لملاءمة اتجاه الشاشة الجديدة.

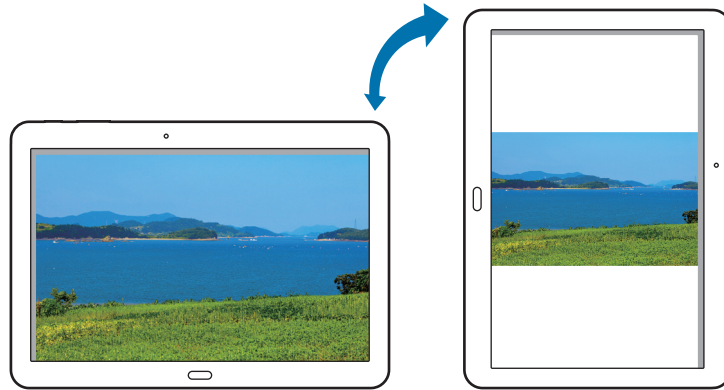

لمنع تدوير الشاشة تلقائيًا، افتح لوحة الإشعارات وقم بإلغاء تحديد تدوير الشاشة.

- لا تسمح بعض التطبيقات بتدوير الشاشة.
- تعرض بعض التطبيقات شاشة أخرى حسب الاتجاه.



## التكبير / التصغير

اضغط مطولاً على نقطتين على الشاشة، ثم قم بإمالة الجهاز للخلف وللأمام للتكبير أو التصغير.

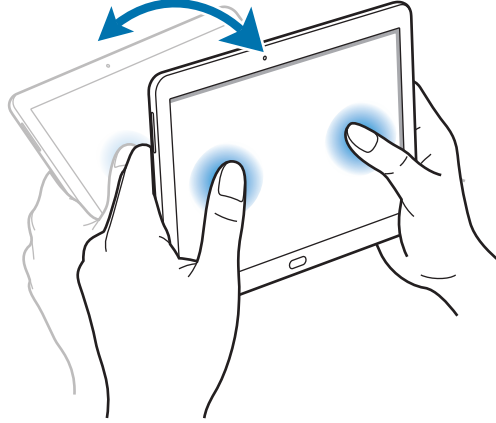

## استعراض صورة

عند تكبير صورة، اضغط مطولاً على نقطة على الشاشة، ثم حرك الجهاز في أي اتجاه لاستعراض الصورة.

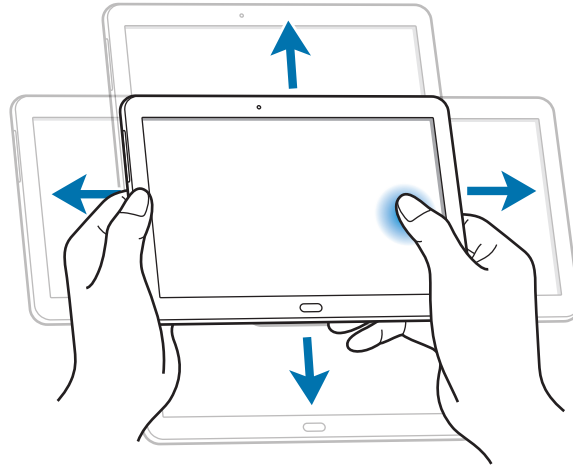

## حركات راحة اليد

استخدم حركات راحة يدك للتحكم في الجهاز بواسطة لمس الشاشة.

قبل استخدام الحركات، تأكد من تنشيط ميزة حركة راحة اليد. على الشاشة الرئيسية، اضغط على  ← الضبط ← أدوات التحكم ← حركة راحة اليد، ثم اسحب المفتاح حركة راحة اليد جهة اليمين.

## التقاط الشاشة

امسح بكف يديك بعرض الشاشة لالتقاط لقطة شاشة. يتم حفظ الصورة في الاستوديو ← Screenshots. لا يمكن التقاط لقطة شاشة أثناء استخدام بعض التطبيقات.

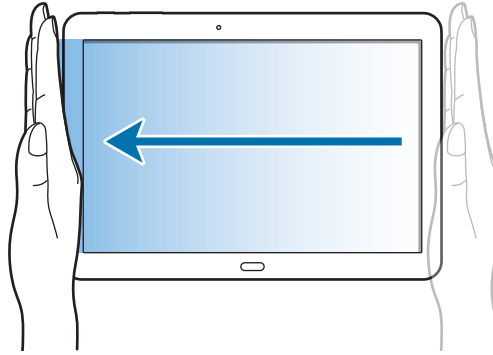

## كتم/ إيقاف مؤقت

قم بتغطية الشاشة بكف يديك لإيقاف تشغيل الوسائط مؤقتًا.

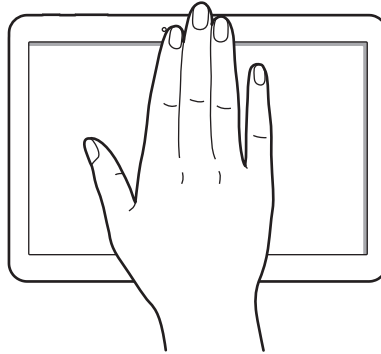

## سامسونج إيقاف الذكي مؤقتًا

استخدم هذه الميزة لإيقاف مقاطع الفيديو مؤقتًا عند النظر بعيدًا عن الشاشة.  
على الشاشة الرئيسية، اضغط على  ← الضبط ← أدوات التحكم ← الشاشة الذكية، ثم ضع علامة اختيار إيقاف المؤقت الذكي.  
أثناء عرض الفيديو، انظر بعيدًا عن الشاشة لإيقاف الفيديو مؤقتًا. لاستئناف العرض، انظر إلى الشاشة مرة أخرى.

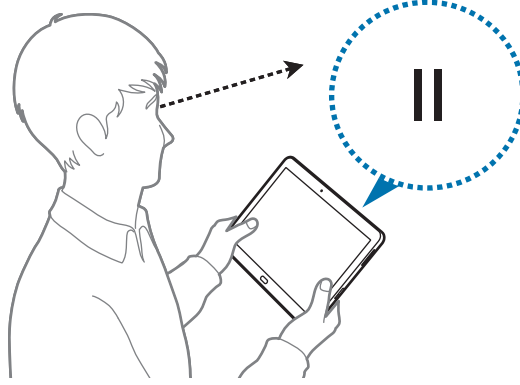

## سامسونج التمرير الذكي

استخدم هذه الميزة لتمرير الشاشة لأعلى أو لأسفل عن طريق إمالة رأسك أو الجهاز.  
على الشاشة الرئيسية، اضغط على  ← الضبط ← أدوات التحكم ← الشاشة الذكية ← التمرير الذكي، ثم اسحب المفتاح التمرير الذكي جهة اليمين. اضغط على التمرير الذكي، ثم حدد نوع تمرير.  
عندما تقوم بعرض رسائل البريد الإلكتروني أو صفحات الويب، يظهر رمز نوع التمرير (👁️ الخاص باتجاه الرأس) الذي يبين حالة التعرف على الحركات.  
عندما يتعرف الجهاز على حركات رأسك أو حركات الجهاز، يتحول لون الرمز إلى 👁️ أو 📺. ثم قم بإمالة رأسك إلى الأسفل أو الأعلى أو إمالة الجهاز إلى الأمام أو الخلف للتمرير في هذا الاتجاه.

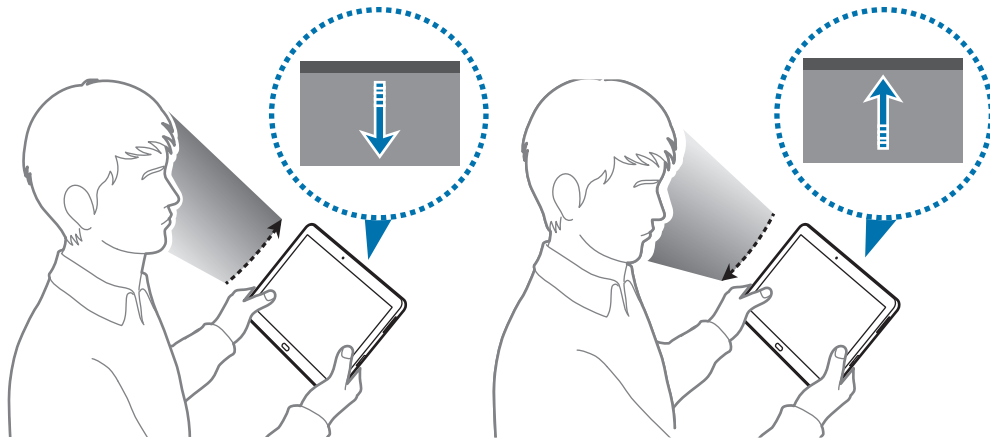



## استخدام الإطار المتعدد

استخدم هذه الميزة لتشغيل تطبيقات متعددة على الشاشة في نفس الوقت.

- يمكن تشغيل التطبيقات الموجودة على لوحة النافذة المتعددة.
- قد لا تتوفر هذه الميزة حسب منطقتك أو مزود الخدمة الخاص بك.



لاستخدام الإطار المتعدد، من شاشة الصفحة الرئيسية، اضغط على  ← الضبط ← الجهاز ← الإطار المتعدد، ثم اسحب مفتاح الإطار المتعدد جهة اليمين. يمكنك استخدام نوعين لميزة الإطار المتعدد.

## استخدام الإطار المتعدد منقسم الشاشة

استخدم هذه الميزة لتشغيل التطبيقات في شاشة منقسمة.

### تشغيل التطبيقات في إطار متعدد منقسم الشاشة

- 1 اسحب بإصبعك من الحافة اليسرى للشاشة باتجاه منتصف الشاشة. أو بدلاً من ذلك، اضغط مطولاً على . تظهر لوحة الإطار المتعدد على الجانب الأيسر من الشاشة.

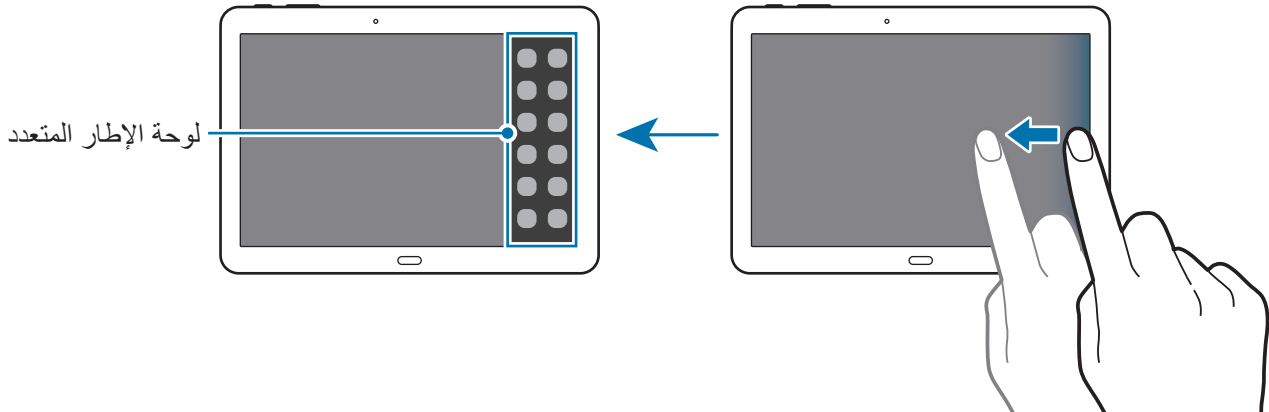

٢ اضغط مطولاً على رمز أي تطبيق على لوحة "الإطار المتعدد"، ثم اسحبه إلى الشاشة.  
قم بتحرير رمز التطبيق عندما تصبح الشاشة باللون الأزرق.

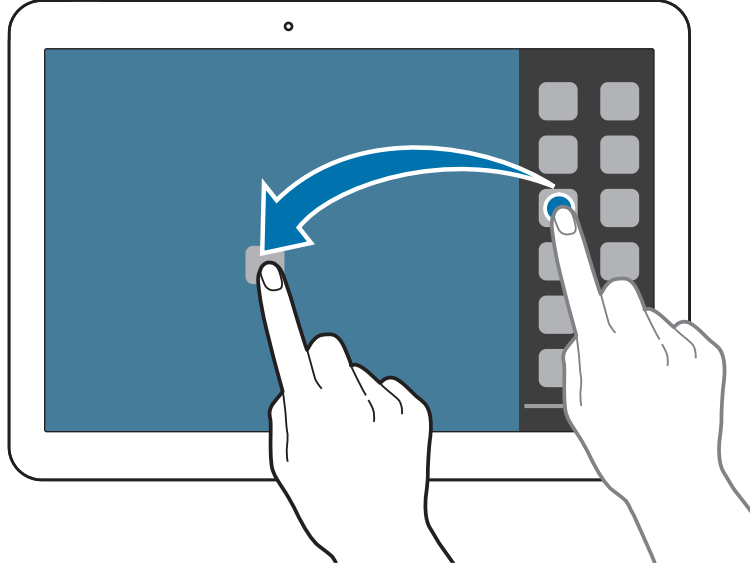

٣ اضغط مطولاً على رمز تطبيق آخر على لوحة "الإطار المتعدد"، ثم اسحبه إلى موقع جديد.  
يمكنك تشغيل نفس التطبيق في شاشة منقسمة في نفس الوقت. وتدعم هذه الميزة فقط التطبيقات التي توجد العلامة ◀ بجوار رمزها.



### مشاركة المحتوى بين التطبيقات

يمكنك مشاركة المحتوى بسهولة بين التطبيقات، مثل بريد إلكتروني و الإنترنت، من خلال سحبها وإفلاتها.

قد لا تدعم بعض التطبيقات هذه الميزة.



## ١) قم بتشغيل بريد إلكتروني و الإنترنت في إطار متعدد منقسم الشاشة.

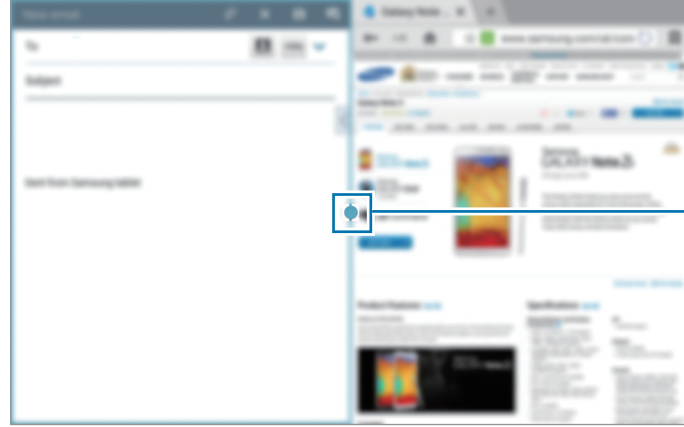





الوصول إلى خيارات ميزة الإطار المتعدد.

## ٢) اضغط على الدائرة الموجودة بين إطاري التطبيقين، ثم اضغط على .

اضغط على الدائرة الموجودة بين إطاري تطبيقين للوصول إلى الخيارات التالية:



-  : فتح قائمة التطبيقات المستخدمة مؤخرًا في الإطار المحدد.
-  : قم بتبديل المواقع بين تطبيقات الإطار المتعدد.
-  : مشاركة العناصر مثل، الصور أو النصوص أو الارتباطات بين إطاري تطبيقين من خلال سحبها وإفلاتها.
-  : تكبير الإطار.
-  : أغلق التطبيق.

٣ اضغط مطولاً على عنصر في إطار الإنترنت واسحبه إلى موقع بإطار البريد الإلكتروني.

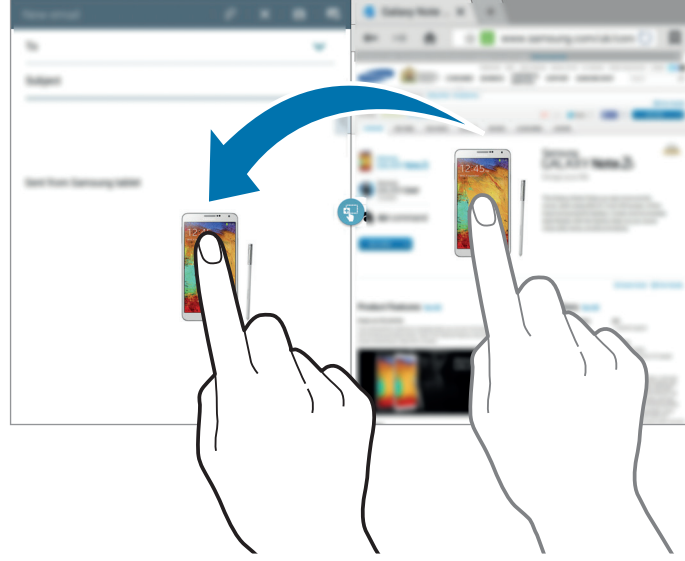

### إنشاء مجموعة في إطار متعدد

استخدم هذه الميزة لحفظ تطبيقات الإطار المتعدد التي تعمل حالياً كمجموعة.

١ قم بتشغيل تطبيقات متعددة في إطار متعدد منقسم الشاشة.

٢ افتح لوحة الإطار المتعدد واضغط على  ← إنشاء.

٣ أدخل عنواناً واضغط على موافق.

يتم إضافة المجموعة التي تعمل حالياً في الإطار المتعدد إلى لوحة الإطار المتعدد.

لتشغيل تطبيقات باستخدام مجموعة محفوظة، حدد المجموعة من لوحة الإطار المتعدد.

## استخدام قلم S

يمكن استخدام قلم S المضمنة لتحديد العناصر أو تنفيذ الإجراءات بسهولة. الإجراءات التي تستخدم قلم S مع الضغط على الزر توفر مميزات إضافية مثل التقاط صورة الشاشة. اسحب قلم S من الفتحة للاستخدامه.

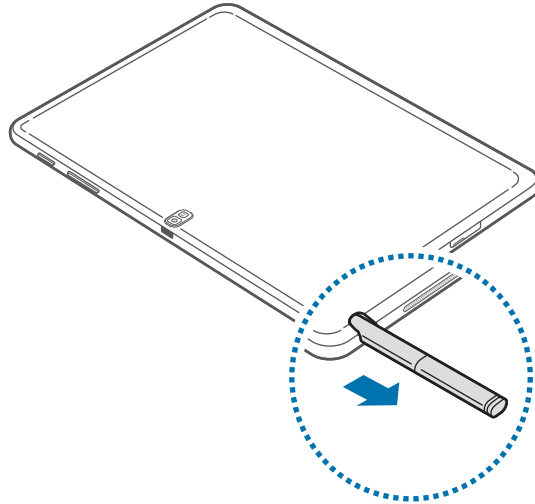

يستكشف الجهاز عندما تسحب قلم S من الفتحة، و يقوم بتنفيذ ما يلي:

- تقوم بتشغيل شاشة اللمس (إذا لم تكن على قيد التشغيل).
- تشغيل مذكرة المهام، أو عرض الأوامر عن بُعد.
- يمكن استبدال سن قلم S. إذا ضعفت حدة سن القلم، فاستبدله بسن آخر.
- إذا لم يعمل قلم S بطريقة صحيحة، فخذّه إلى مركز خدمة سامسونج. راجع موقع سامسونج على الويب لمزيد من المعلومات حول قلم S.
- للحصول على أفضل النتائج، ابق قلم S في وضع متعامد مع شاشة اللمس وتجنب استخدامه بحواف حادة.



## التقاط لقطات للشاشة

أثناء الضغط على زر القلم S، المس الشاشة حتى تسمع صوت تكة. يتم حفظ لقطة شاشة في المجلد الاستوديو ← **Screenshots**.

يمكن الرسم أو الكتابة لاقتصاص لقطة شاشة. يتم حفظ الصور المعدلة في المجلد الاستوديو ← **IMG\_edited**. لا يمكن التقاط لقطة شاشة أثناء استخدام بعض التطبيقات.

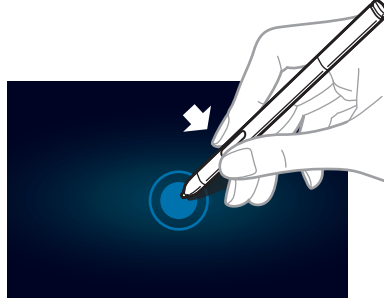

## تشغيل مذكرة المهام

مع الضغط على الزر قلم S، انقر نقرًا مزدوجًا على الشاشة لتشغيل مذكرة المهام.

قم بتدوين ملاحظة باختصار أو ارسمها، ثم حدد المذكرة بالضغط على  للقيام بإجراءات عديدة مثل إضافة جهات اتصال أو إرسال رسالة بريد إلكتروني. من خلال المذكرة التي تم تحديدها، ارسم خطًا حول المنطقة مستخدمًا قلم S للقيام بإجراءات في المنطقة المحددة.

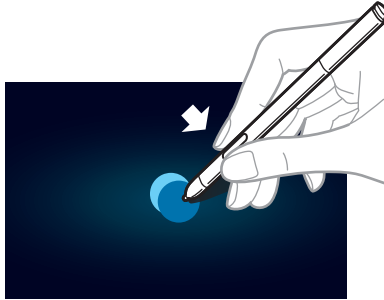

## تحديد صورة والتقاطها

مع الضغط على الزر S Pen، ارسم شكلاً مغلقاً على طول مخطط صورة لالتقاطها. إذا لزم الأمر، فاستخدم أحد الخيارات التالية:

- استعادة التحديد الأصلي.
- تحويل التحديد إلى شكل دائري.
- تحويل التحديد إلى شكل مستطيل.
- تخصيص التحديد.

حدد تطبيق لاستخدامه مع المنطقة المحددة من الرموز التي تظهر في الجزء السفلي من الشاشة.

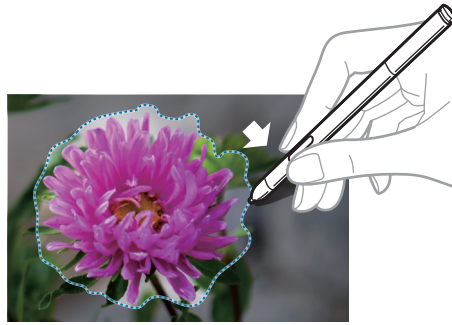

## أمر عن بعد

اضغط على زر قلم S أثناء مرور قلم S على الشاشة لعرض الأوامر عن بُعد. يمكنك من خلال هذه الميزة تطبيق الإجراءات التالية مباشرة:

- **مذكرة المهام:** دَوِّن مذكرة ثم حددها بواسطة رسم خط حولها للقيام بإجراءات تتعلق بهذه المذكرة.
- **أداة سجل القصاصات:** حدد محتويات مختلفة ثم قم بحفظها في **سجل القصاصات**. (ص ١٠٢)
- **الكتابة على الشاشة:** النقط لقطه شاشة وعدلها.
- **مستكشف S:** ابحث عن نطاق واسع من المحتويات في جهازك. (ص ١٠١)
- **إطار القلم:** شغل تطبيقات عديدة في أماكن محددة على الشاشة.

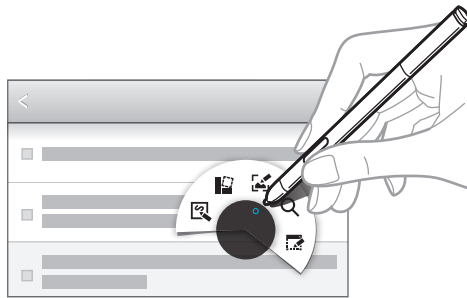

## تشغيل التطبيقات في المنطقة المحددة

انقر فوق إطار القلم الموجودة في الأوامر عن بعد. ارسم خطًا حول منطقة ما، ثم حدد تطبيقًا. سيتم تشغيل التطبيق في المنطقة التي رسمتها.

لتصغير التطبيق، انقر فوق . يتم عرض التطبيقات المصغرة كرموز عائمة.

لتكبير التطبيق، انقر فوق .

لغلق التطبيق، انقر فوق .

## فتح خيارات متوفرة.

تحتوي بعض العناصر على القوائم السياقية التي تجعل مؤشر القلم S يتوهج. اضغط على زر القلم S لعرض القائمة أثناء مرور القلم S على العنصر.

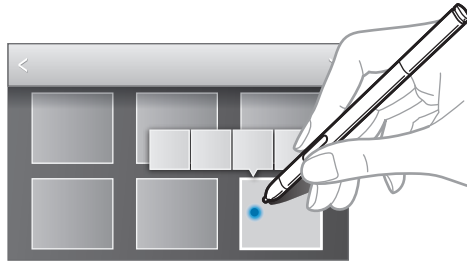

## العرض السريع

استخدم هذه الميزة للقيام بوظائف متنوعة أثناء مرور قلم S فوق الشاشة.

على الشاشة الرئيسية، اضغط على  ← الضبط ← أدوات التحكم ← قلم S ← العرض السريع، ثم اسحب المفتاح العرض السريع جهة اليمين.

قم بالإشارة إلى أحد العناصر باستخدام قلم S لمعاينة المحتوى أو لعرض المعلومات في نافذة منبثقة.

يمكنك التمرير بين اللوحات أو القوائم بواسطة تحريك مؤشر قلم S إلى حافة (لأعلى/لأسفل/للليسار/لليمين) الشاشة.

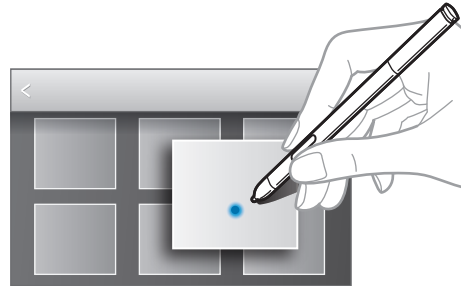





## الإشعارات

تظهر رموز الإشعارات على شريط الحالة في الجزء العلوي من الشاشة للإبلاغ عن الرسائل الجديدة، وأحداث التقويم، وحالة الجهاز، وغيرها المزيد. اسحب لأسفل من شريط الحالة لفتح لوحة الإشعارات. قم بالتمرير داخل القائمة لمشاهدة التنبيهات الإضافية. لغلاق لوحة الإشعارات، اسحب الشريط الموجود في الجزء السفلي من الشاشة للأعلى. من لوحة الإشعارات، يمكنك عرض الضبط الحالي لجهازك. اسحب للأسفل من شريط الحالة، ثم اضغط على  لاستخدام الخيارات التالية:

- **Wi-Fi:** قم بتنشيط وظيفة Wi-Fi أو إلغاء تنشيطها.
- **الموقع:** تنشيط أو إلغاء تنشيط ميزة الـ GPS.
- **صوت:** تنشيط أو إلغاء تنشيط الوضع الصامت. يمكنك ضبط هاتفك لكي يهتز أو يمكنك كتم صوته في الوضع الصامت.
- **تدوير الشاشة:** اسمح بدوران الواجهة أو لا تسمح بذلك عندما تقوم بتدوير الجهاز.
- **البلوتوث:** تنشيط ميزة بلوتوث أو إلغاء تنشيطها.
- **وضع القراءة:** تنشيط وضع القراءة أو إلغاء تنشيطه. في وضع القراءة، يساعد الجهاز في حماية عينيك أثناء القراءة بالليل. لتحديد التطبيقات التي سيتم استخدامها، انقر فوق **الضبط** ← **الجهاز** ← **الشاشة** ← **نمط القراءة**.
- **توفير الطاقة:** قم بتنشيط وضع توفير الطاقة أو إلغاء تنشيطه.
- **إطار متعدد:** اضبط الجهاز لاستخدام الإطار المتعدد.
- **Screen Mirroring:** قم بتنشيط أو إلغاء تنشيط ميزة مراقبة الشاشة.
- **مزامنة:** تنشيط أو إلغاء تنشيط المزامنة للتطبيقات.
- **سكون ذكي:** تنشيط ميزة الانتظار الذكي أو إلغاء تنشيطها.
- **الإيقاف المؤقت الذكي:** تنشيط ميزة الإيقاف المؤقت الذكي أو إلغاء تنشيطها.
- **التمرير الذكي:** قم بتنشيط أو إلغاء تنشيط ميزة التمرير الذكي.
- **وضع الحظر:** تنشيط أو إلغاء تنشيط وضع الحظر. في وضع الحظر، يقوم الجهاز بحظر الإشعارات. لتحديد الإشعارات التي سيتم حظرها، اضغط على **الضبط** ← **الجهاز** ← **وضع الحظر**.
- **وضع الطيران:** تنشيط وضع الطيران أو إلغاء تنشيطه.
- **العرض السريع:** قم بتنشيط أو إلغاء تنشيط ميزة العرض السريع.

قد تختلف الخيارات المتاحة حسب منطقتك أو مزود الخدمة الخاص بك.



لإعادة ترتيب الخيارات في لوحة الإشعارات، افتح لوحة الإشعارات واضغط على علامة التبويب  ← ، ثم اضغط مطولاً على أحد العناصر واسحبه إلى موقع آخر.

## شاشة الصفحة الرئيسية

تعتبر شاشة الصفحة الرئيسية هي نقطة البدء للوصول إلى جميع ميزات الجهاز. فهي تعرض رموز المؤشر، والتطبيقات المصغرة، والاختصارات المؤدية للتطبيقات، وغيرها. تحتوي شاشة الصفحة الرئيسية على لوحات عديدة. لعرض لوحات أخرى، تنقل إلى اليسار أو اليمين.

### إعادة ترتيب العناصر

#### إضافة رمز لتطبيق

على الشاشة الرئيسية، اضغط على ، واضغط مطولاً على رمز أحد التطبيقات ثم اسحبه إلى معاينة اللوحة.

#### إضافة عنصر

يمكنك تخصيص الشاشة الرئيسية بواسطة إضافة تطبيقات مصغرة أو مجلدات أو لوحات.

اضغط مطولاً على المنطقة الفارغة على الشاشة الرئيسية، ثم حدد أحد الفئات التالية:

- **التطبيقات والتطبيقات المصغرة:** إضافة تطبيقات أو تطبيقات مصغرة إلى شاشة الصفحة الرئيسية.
- **المجلد:** إنشاء مجلد جديد.
- **الصفحة:** أضف لوحة جديدة إلى شاشة الصفحة الرئيسية.

#### نقل عنصر

اضغط مطولاً على أحد العناصر واسحبه إلى الموضع الجديد. لنقله إلى لوحة أخرى، اسحبه إلى جانب الشاشة.

#### إزالة عنصر

اضغط مطولاً على أحد العناصر، واسحبه إلى سلة المهملات التي تظهر في الجزء العلوي من الشاشة الرئيسية. عندما يتحول لون سلة المهملات إلى الأحمر، حرر العنصر.

## إعادة ترتيب اللوحات

### إضافة لوحة جديدة

اضغط على  ← تعديل الصفحة ← .

### نقل لوحة

اضغط  ← تعديل الصفحة، اضغط مطولاً على معاينة اللوحة ثم اسحبها إلى موقع جديد.

### إزالة لوحة

اضغط على  ← تعديل الصفحة، واضغط مطولاً على معاينة اللوحة ثم اسحبها إلى سلة المهملات في الجزء العلوي من الشاشة.

## ضبط خلفية

اضبط صورة أو صورة مخزنة في الجهاز كخلفية للشاشة الرئيسية.

على الشاشة الرئيسية، اضغط على  ← تعيين الخلفية ← الشاشة الرئيسية، ثم حدد واحدًا مما يلي:

- الاستوديو: شاهد الصور الملتقطة بواسطة كاميرا الجهاز أو الصور التي تم تنزيلها من الإنترنت.
- خلفيات الشاشة: انظر صور الخلفيات.
- خلفيات حية: انظر الصور المتحركة.
- صور: مشاهدة الصور في صور.
- حدد صورة، وقم بتغيير حجم الإطار إذا لزم الأمر، ثم قم بتعيينها كخلفية.

## استخدام التطبيقات المصغرة

التطبيقات المصغرة عبارة عن تطبيقات صغيرة توفر وظائف ومعلومات مناسبة على شاشة الرئيسية الخاصة بك. ولكي تستخدمها، أضف تطبيقات مصغرة من لوحة التطبيقات المصغرة إلى الشاشة الرئيسية.

- تتصل بعض التطبيقات المصغرة بخدمات الويب. يؤدي استخدام التطبيق المصغر الذي يستند إلى الويب إلى دفع تكاليف إضافية.
- قد تختلف التطبيقات المصغرة المتاحة حسب منطقتك أو مزود الخدمة.



## إضافة تطبيقات مصغرة إلى الشاشة الرئيسية

على الشاشة الرئيسية، اضغط على  ← التطبيقات المصغرة. قم بالتمرير لليساار أو الليمين على لوحة التطبيقات المصغرة ثم اضغط مطولاً على أحد التطبيقات المصغرة لإضافته إلى الشاشة الرئيسية. ضعها في المكان الذي تريده وغيّر حجمها من خلال سحب الإطار إذا لزم الأمر، ثم اضغط في أي مكان على الشاشة لحفظ مكان التطبيق المصغر.

## شاشة التطبيقات

تعرض شاشة التطبيقات رموز لجميع التطبيقات، بما في ذلك أي تطبيقات مثبتة. على الشاشة الرئيسية، اضغط على  لفتح شاشة التطبيقات. لعرض لوحات أخرى، تنقل إلى اليسار أو اليمين.

## إعادة ترتيب التطبيقات

اضغط  ← تعديل، واضغط مطولاً على تطبيق ثم اسحبه إلى موقع جديد. لنقله إلى لوحة أخرى، اسحبه إلى جانب الشاشة.

## التنظيم باستخدام المجلدات

ضع التطبيقات المرتبطة ببعضها معاً في مجلد واحد بهدف الحفاظ على الملاءمة. اضغط  ← تعديل، واضغط مطولاً على تطبيق ثم اسحبه إلى إنشاء مجلد. أدخل اسم مجلد واضغط على موافق. ضع التطبيقات في مجلد جديد بواسطة سحبها، ثم اضغط على حفظ لحفظ الترتيب.

## إعادة ترتيب اللوحات

اضغط على الشاشة، واضغط مطولاً على معاينة اللوحة ثم اسحبها إلى موقع جديد.

## تنصيب التطبيقات

استخدم مخازن التطبيقات، مثل Samsung Apps، لتنزيل وتنصيب التطبيقات.

## إلغاء تثبيت التطبيقات

اضغط على  ← إلغاء تثبيت/إلغاء تفعيل التطبيقات، ثم حدد تطبيق لإلغاء تثبيته.

لا يمكن إلغاء تثبيت التطبيقات الافتراضية التي تأتي مع الجهاز.



## تعطيل التطبيقات

اضغط على  ← إلغاء تثبيت/إلغاء تفعيل التطبيقات، ثم حدد تطبيق لتعطيله.

لتمكين التطبيقات، من شاشة التطبيقات، اضغط على  ← إظهار التطبيقات التي تم إلغاء تفعيلها، وحدد التطبيقات ثم اضغط على تم.

- لا يمكن تعطيل التطبيقات التي يتم تنزيلها وبعض التطبيقات الافتراضية الواردة مع الجهاز.
- عند استخدام هذه الميزة، تختفي التطبيقات المعطلة من شاشة التطبيقات ولكنها تظل مخزنة بالجهاز.



## استخدام التطبيقات

يمكن أن يقوم هذا الجهاز بتشغيل العديد من التطبيقات المختلفة، والتي تتراوح بين الوسائط وحتى تطبيقات الإنترنت.

### فتح تطبيق

على الشاشة الرئيسية، أو على شاشة التطبيقات، حدد رمز تطبيق لفتحه.

يتم تجميع بعض التطبيقات في مجلدات. اضغط على مجلد، ثم اضغط على تطبيق لفتحه.



### الفتح من التطبيقات المستخدمة مؤخراً



اضغط مطولاً على مفتاح الصفحة الرئيسية لفتح قائمة التطبيقات المستخدمة مؤخراً.

حدد رمز تطبيق لفتحه.

## غلق تطبيق

أغلق التطبيقات غير المستخدمة لتوفير طاقة البطارية والحفاظ على مستوى الأداء. اضغط مطولاً على مفتاح الصفحة الرئيسية، واضغط على مدير المهام، ثم اضغط على إنهاء بجوار تطبيق لغلغه. لغلق جميع التطبيقات قيد التشغيل، اضغط على إلغاء الكل. أو بدلاً من ذلك، اضغط مطولاً على مفتاح الصفحة الرئيسية، ثم اضغط على إغلاق الكل.

## مساعدة

ادخل إلى معلومات التعليمات للتعرف على كيفية استخدام الجهاز والتطبيقات أو تهيئة الإعدادات المهمة. اضغط على مساعدة على شاشة التطبيقات. حدد فئة لعرض تلميحات حولها. لفرز الفئات حسب أي ترتيب أبجدي، اضغط على . للبحث عن كلمات أساسية، اضغط على .

## إدخال نص

استخدم لوحة مفاتيح سامسونج أو ميزة الإدخال الصوتي لإدخال النصوص. لا يتم دعم إدخال النصوص في بعض اللغات. لإدخال نص، يتعين عليك تغيير لغة الإدخال إلى إحدى اللغات المدعومة. 

## تغيير نوع لوحة المفاتيح

اضغط على أي حقل نص، وافتح لوحة الإشعارات، واضغط على تحديد طريقة الإدخال، ثم حدد نوع لوحة المفاتيح المستخدمة.

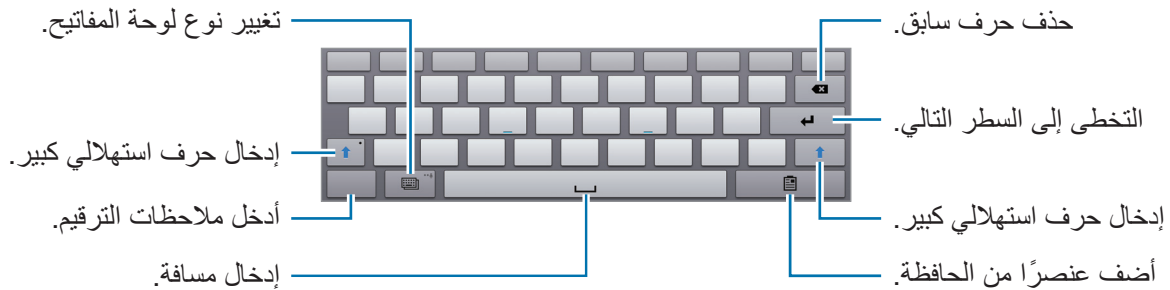

## إدخال حرف استهلاكي

اضغط على  قبل إدخال حرف. بالنسبة لجميع الحروف الكبيرة، اضغط مرتين.

## تغيير نوع لوحة المفاتيح

اضغط على  لتغيير نوع لوحة المفاتيح. من لوحة المفاتيح القائمة، اضغط مع الاستمرار على ، وانقل لوحة المفاتيح القائمة إلى موقع آخر.



## تغيير لوحات مفاتيح اللغة

أضف لغات إلى لوحة المفاتيح، ثم قم بإزاحة مفتاح المسافة إلى اليسار أو إلى اليمين لتغيير لوحات مفاتيح اللغات.

## الكتابة اليدوية

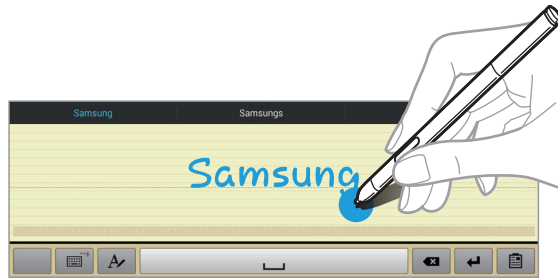
اضغط مطولاً على ، واضغط على ، ثم اكتب كلمة بإصبع واحد أو باستخدام قلم S. يتم إدخال الكلمات المقترحة بحروف. حدد كلمة مقترحة.





استخدم إشارات الكتابة اليدوية لتنفيذ إجراءات، مثل تعديل أو حذف الحروف وإدراج مسافات. لعرض دلائل الإشارات، اضغط مطولاً على ، ثم اضغط على  ← مساعدة.

قد لا تتوفر هذه الميزة حسب منطقتك أو مزود الخدمة الخاص بك.



## إدخال مباشر بالقلم

على شاشة التطبيقات، اضغط على **الضبط** ← **أدوات التحكم** ← **قلم S** ← **إدخال مباشر بالقلم**، ثم اسحب المفتاح **إدخال مباشر بالقلم** جهة اليمين.

عند مرور قلم S على حقل النص، يظهر الرمز  في يسار الجانب العلوي من حقل النص. انقر فوق  للكتابة باستخدام قلم S. لإجراء تصحيحات بسيطة، تغيير لغات الإدخال أو إدخال مسافة بين الحروف انقر فوق كل أداة تصحيح تظهر في لوح الكتابة اليدوية.

عند تمكين هذه الميزة، يمكنك القيام بما يلي:

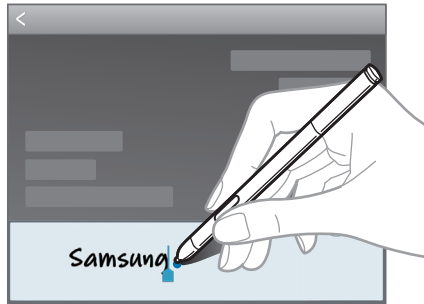

- ارسل رسالة مكتوبة بخط اليد.
- ضبط المنبه بكتابة الأرقام فقط.
- تصفح الإنترنت بكتابة عناوين الويب.



## إدخال النصوص صوتيًا

قم بتنشيط ميزة الإدخال الصوتي ثم تحدث في الميكروفون. يعرض الجهاز ما تنطقه. لتغيير اللغة أو لإضافة لغات للتعرف الصوتي، اضغط على اللغة الحالية.

## النسخ واللصق

اضغط مطولاً فوق النص، واسحب  أو  لتحديد قدر أكبر أو أقل من النصوص، ثم اضغط على **نسخ** للنسخ أو **قص** للقص. يتم نسخ النص المحدد إلى الحافظة.

للصقه في حقل إدخال النصوص، اضغط مطولاً على النقطة التي ينبغي إدخالها، ثم اضغط على **لصق**.



## الاتصال بشبكة Wi-Fi

قم بتوصيل الجهاز بشبكة Wi-Fi لاستخدام الإنترنت أو لمشاركة ملفات الوسائط مع أجهزة أخرى. (ص ١٠٨)

### تشغيل Wi-Fi وإيقاف تشغيلها

افتح لوحة الإشعارات، ثم اضغط على **Wi-Fi** لتشغيلها أو لإيقاف تشغيلها.

- يستخدم هذا الجهاز تردداً غير متوافق وهو مخصص للاستخدام في جميع الدول الأوروبية. يمكن تشغيل شبكة WLAN داخل المباني في منطقة الاتحاد الأوروبي بدون قيود، ولكن لا يمكن تشغيلها خارج المباني.
- أوقف تشغيل Wi-Fi لتوفير طاقة البطارية في حالة عدم استخدامها.



### الانضمام إلى شبكات Wi-Fi

على شاشة التطبيقات، اضغط على **الضبط** ← **الاتصالات** ← **Wi-Fi**، ثم اسحب المفتاح **Wi-Fi** جهة اليمين. حدد شبكة من قائمة شبكات Wi-Fi المكتشفة، وأدخل كلمة مرور إذا لزم الأمر، ثم اضغط على **توصيل**. تظهر الشبكات التي تحتاج إلى كلمة مرور مصحوبة برمز قفل. بعد توصيل الجهاز بشبكة Wi-Fi يتصل الجهاز تلقائياً بها في أي وقت تتوفر إمكانية الاتصال بها.

### إضافة شبكات Wi-Fi

إذا لم تظهر الشبكة المطلوبة في قائمة الشبكات، فاضغط على **إضافة شبكة Wi-Fi** في الجزء السفلي من قائمة الشبكات. أدخل اسم الشبكة في شبكة **SSID**، حدد نوع الأمان وأدخل كلمة المرور إذا لم تكن شبكة مفتوحة، ثم اضغط على **توصيل**.

### تنشيط Wi-Fi CERTIFIED Passpoint

من خلال Passpoint، يبحث الجهاز تلقائياً عن شبكات Wi-Fi المتاحة، ويتصل بواحدة منها. إذا انتقلت إلى منطقة جديدة، فسيتصل الجهاز بشبكة أخرى من شبكات Wi-Fi المتاحة دون طلب كلمة مرور.

على شاشة التطبيقات، اضغط على **الضبط** ← **الاتصالات** ← **Wi-Fi** ← **متقدم**، ثم اختر **Passpoint**.

## نسيان شبكات Wi-Fi

أي شبكة سبق استخدامها، بما في ذلك الشبكة الحالية، يمكن نسيانها بحيث لن يتمكن الجهاز من الاتصال بها تلقائيًا. حدد الشبكة من قائمة الشبكات، ثم اضغط على تجاهل.

## ضبط الحسابات

تطبيقات Google مثل سوق Play، تحتاج إلى توفر حساب Google، و Samsung Apps تحتاج إلى توفر حساب سامسونج. قم بإنشاء حسابات Google وسامسونج للتمتع بأفضل تجربة مع الجهاز.

## إضافة حسابات



اتبع الإرشادات التي تظهر عند تشغيل تطبيق Google بدون تسجيل الدخول لإعداد حساب Google. لتسجيل الدخول إلى حساب Google أو الخروج منه، على شاشة التطبيقات، اضغط على الضبط ← عام ← حسابات ← إضافة حساب ← Google. بعد ذلك، اضغط على جديد للتسجيل أو اضغط على حالي، ثم اتبع الإرشادات التي تظهر على الشاشة لاستكمال إعداد الحساب. يمكن استخدام أكثر من حساب Google على الجهاز. قم بإعداد حساب سامسونج أيضًا.

## إزالة الحسابات

على شاشة التطبيقات، اضغط على الضبط ← عام، حدد اسم حساب ضمن حسابات، وحدد الحساب المطلوب إزالته، ثم اضغط على إزالة حساب.

## إعداد ملفات تعريف المستخدمين

قم بإعداد ملفات تعريف المستخدمين، ثم حدد واحدًا عند إلغاء قفل الجهاز لاستخدام الإعدادات المخصصة. من خلال إعداد عديد من ملفات التعريف للمستخدمين، سيكون بإمكان عديد من المستخدمين مشاركة الجهاز دون التأثير على الإعدادات الشخصية للآخرين؛ مثل حسابات البريد الإلكتروني وتفضيلات الخلفيات والمزيد غيرها.

من شاشة الصفحة الرئيسية، اضغط على  ← الضبط ← عام ← المستخدمون ، ثم اتبع الإرشادات التي تظهر على الشاشة لإعداد ملف تعريف مستخدم جديد. للوصول إلى الجهاز من خلال أحد ملفات تعريف المستخدمين، حدد ملف تعريف من الجانب الأيمن العلوي للشاشة التي تم قفلها.

## نقل الملفات

انقل الملفات الصوتية، أو الفيديو، أو الصور أو أي نوع آخر من الملفات من الجهاز إلى الكمبيوتر، أو بالعكس.

### الاتصال باستخدام برنامج Samsung Kies

Samsung Kies عبارة عن تطبيق كمبيوتر يتحكم في مكتبات الوسائط والمعلومات الشخصية مع أجهزة سامسونج. قم بتنزيل أحدث Samsung Kies من موقع سامسونج على الويب.

- ١ قم بتوصيل الجهاز بالكمبيوتر بواسطة كابل USB.
- يتم تشغيل Samsung Kies على الكمبيوتر تلقائيًا. في حالة عدم تشغيل Samsung Kies، اضغط نقرًا مزدوجًا فوق رمز Samsung Kies الموجود في الكمبيوتر.

- ٢ انقل الملفات بين الجهاز والكمبيوتر.
- ارجع إلى تعليمات Samsung Kies للحصول على مزيد من المعلومات.

### التوصيل باستخدام Windows Media Player

تأكد من تثبيت برنامج Windows Media Player على الكمبيوتر.

- ١ قم بتوصيل الجهاز بالكمبيوتر بواسطة كابل USB.
- ٢ افتح برنامج Windows Media Player وقم بمزامنة ملفات الموسيقى.

### التوصيل بجهاز وسائط

- ١ قم بتوصيل الجهاز بالكمبيوتر بواسطة كابل USB.
- ٢ افتح لوحة الإشعارات، ثم اضغط على متصل بجهاز وسائط ← جهاز الوسائط (MTP).
- اضغط على كاميرا (PTP) إذا لم يدعم الكمبيوتر بروتوكول نقل الوسائط (MTP)، أو إذا لم يتم تثبيت برنامج تشغيل مناسب.
- ٣ انقل الملفات بين الجهاز والكمبيوتر.

## تأمين الجهاز

امنع الآخرين من استخدام أو الوصول إلى البيانات الشخصية والمعلومات المخزنة على الجهاز باستخدام ميزات الأمان. يحتاج الجهاز إلى رمز إلغاء قفل متى تطلب الأمر إلغاء قفله.

### ضبط توقيع

على شاشة التطبيقات، اضغط على **الضبط** ← **الجهاز** ← **قفل الشاشة** ← **تأمين الشاشة**: ← **التوقيع**.

ارسم توقيعاً بواسطة القلم S، ثم ارسم التوقيع مرتين أخريين للتحقق منه.

اضبط مفتاح PIN أو نمط لفتح النسخ الاحتياطي لإلغاء تأمين الشاشة عندما تنسى التوقيع.

عند إلغاء قفل الجهاز، تأكد من كتابة توقيعك بالحالات نفسها، مثل كتابة زاوية، كما هو الحال عندما سجلت التوقيع.



### ضبط نمط

على شاشة التطبيقات، اضغط على **الضبط** ← **الجهاز** ← **قفل الشاشة** ← **تأمين الشاشة** ← **النمط**.

ارسم نمطاً بواسطة توصيل أربع نقاط أو أكثر، ثم ارسم النمط مرة أخرى للتحقق منه. اضبط مفتاح PIN لفتح النسخ الاحتياطي لإلغاء تأمين الشاشة عندما تنسى النمط.

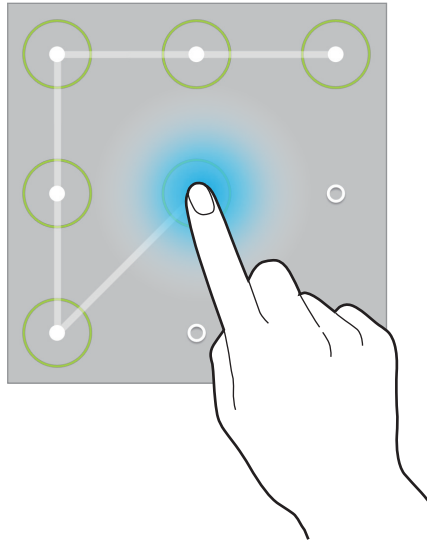

## ضبط رمز PIN

على شاشة التطبيقات، اضغط على **الضبط** ← **الجهاز** ← **قفل الشاشة** ← **تأمين الشاشة** ← **PIN**.  
أدخل أربع أرقام على الأقل، ثم أدخل كلمة المرور مرة أخرى للتحقق منها.

## ضبط كلمة مرور

على شاشة التطبيقات، اضغط على **الضبط** ← **الجهاز** ← **قفل الشاشة** ← **تأمين الشاشة** ← **كلمة المرور**.  
أدخل أربع حروف على الأقل بما في ذلك أرقام ورموز، ثم أدخل كلمة المرور مرة أخرى للتحقق منها.

## إلغاء قفل الجهاز

قم بتشغيل الشاشة بواسطة الضغط على مفتاح التشغيل أو مفتاح الصفحة الرئيسية، ثم أدخل رمز إلغاء القفل.

إذا نسيت رمز إلغاء القفل، فأحضر الجهاز إلى "مركز خدمة سامسونج" لإعادة ضبطه.



## ترقية الجهاز

يمكن ترقية الجهاز إلى أحدث برنامج.

قد لا تتوفر هذه الميزة حسب منطقتك أو مزود الخدمة الخاص بك.



### الترقية باستخدام Samsung Kies

تشغيل Samsung Kies وتوصيل الجهاز بالكمبيوتر. يتعرف Samsung Kies تلقائيًا على الجهاز ويعرض التحديثات المتاحة في مربع الحوار، متى توفرت. اضغط فوق زر التحديث في مربع الحوار لبدء الترقية. راجع تعليمات Samsung Kies للتعرف على تفاصيل حول كيفية الترقية.

- لا توقف تشغيل الكمبيوتر أو تفصل كابل USB أثناء ترقية الجهاز.
- أثناء ترقية الجهاز، لا تقم بتوصيل أجهزة وسائط أخرى بالكمبيوتر. يؤدي ذلك إلى حدوث تداخل مع عملية التحديث.



### الترقية عبر الهواء

يمكن ترقية الجهاز مباشرة إلى أحدث برنامج بواسطة البرنامج الثابت بواسطة خدمة عبر الهواء (FOTA). على شاشة التطبيقات، اضغط على الضبط ← عام ← حول الجهاز ← تحديث البرنامج ← تحديث الآن.

# الاتصالات

## جهات الاتصال



استخدم هذا التطبيق لإدارة الأسماء بما في أرقام الهواتف، وعناوين البريد الإلكتروني وغيرها. اضغط على جهات الاتصال على شاشة التطبيقات.

## إدارة جهات الاتصال

اضغط على جهات الاتصال.

## إنشاء جهة اتصال

اضغط على  وأدخل معلومات جهة الاتصال.

-  : أضيف صورة.
-  /  : قم بإضافة حقل أو حذفه.

## تعديل جهة الاتصال

حدد اسم لتعديله، ثم اضغط على .

## حذف جهة اتصال

اضغط على  ← حذف جهات اتصال.

## البحث عن جهات اتصال

اضغط على جهات الاتصال.

استخدم أحد أساليب البحث التالية:

- تنقل إلى الأعلى أو الأسفل داخل قائمة جهات الاتصال.
  - استخدم الفهرس الموجود على الجانب الأيسر من قائمة الأسماء للتمرير السريع، وذلك بواسطة سحب إصبعك بطولها.
  - اضغط على حقل البحث في الجزء العلوي من قائمة جهات الاتصال وأدخل فئة البحث.
- بمجرد تحديد الاسم، قم بتنفيذ أحد الإجراءات:
- ★ : أضف جهات الاتصال المفضلة.
  - ✉ : قم بتأليف بريد إلكتروني.

## عرض جهات الاتصال

اضغط على جهات الاتصال.

يعرض الجهاز كافة جهات الاتصال المحفوظة بشكل افتراضي.

اضغط على ☰ ← جهات الاتصال المراد عرضها، ثم حدد موقعًا لحفظ جهات الاتصال.

## نقل جهات الاتصال

اضغط على جهات الاتصال.

### نقل جهات الاتصال إلى Google

اضغط على ☰ ← دمج الحسابات ← الدمج مع Google.

جهات الاتصال التي يتم نقلها إلى Google تظهر بالشكل 8 في قائمة الأسماء.

### نقل جهات اتصال إلى سامسونج

اضغط على ☰ ← دمج الحسابات ← الدمج مع Samsung account.

جهات الاتصال التي يتم نقلها إلى سامسونج تظهر بالشكل 9 في قائمة الأسماء.



## استيراد وتصدير جهات اتصال

اضغط على جهات الاتصال.

### استيراد جهات اتصال

اضغط على  ← استيراد/تصدير، ثم حدد خيار استيراد.

### تصدير جهات اتصال

اضغط على  ← استيراد/تصدير، ثم حدد خيار تصدير.

### مشاركة جهات الاتصال

اضغط على  ← مشاركة بطاقة الاسم عبر ← جهات الاتصال المتعددة، وحدد أسماء تم، ثم حدد أسلوب مشاركة.

## جهات الاتصال المفضلة

اضغط على المفضلة.

اضغط على ، ثم قم بتنفيذ أحد الإجراءات التالية:

- بحث: ابحث عن جهات الاتصال.
- إضافة إلى المفضلة: أضف جهات الاتصال إلى المفضلة.
- إزالة من المفضلة: قم بإزالة جهات الاتصال من المفضلة.
- عرض شبكي / عرض القائمة: قم بعرض جهات الاتصال في شكل شبكة أو قائمة.
- مساعدة: الوصول إلى معلومات التعليمات حول استخدام جهات الاتصال.

## المجموعات

اضغط على المجموعات.

### إضافة جهات اتصال إلى مجموعة

حدد مجموعة ثم اضغط على . حدد جهات اتصال لإضافتها، ثم اضغط على تم.

## إدارة المجموعات

اضغط على ، ثم قم بتنفيذ أحد الإجراءات التالية:

- بحث: ابحث عن جهات الاتصال.
- تعديل: قم بتغيير إعدادات المجموعة.
- إنشاء: قم بعمل مجموعة جديدة.
- حذف عضو: أزل الأعضاء من المجموعة.
- إرسال بريد إلكتروني: أرسل بريداً إلكترونياً إلى أعضاء المجموعة.
- تغيير الترتيب: اضغط مطولاً على  بجوار اسم المجموعة، واسحبه لأعلى أو لأسفل إلى موضع آخر، ثم اضغط على تم.
- مساعدة: الوصول إلى معلومات التعليمات حول استخدام جهات الاتصال.

## حذف المجموعات

اضغط على ، وحدد المجموعات المضافة بواسطة المستخدم، ثم اضغط على مسح. لا يمكن حذف المجموعات الافتراضية.

## إرسال بريد إلكتروني إلى أعضاء المجموعة

حدد مجموعة، واضغط على  ← إرسال بريد إلكتروني، وحدد أعضاء ثم اضغط على تم.

## بطاقة الأعمال

اضغط على جهات الاتصال.

قم بإنشاء بطاقة أعمال وارسلها إلى آخرين.



اضغط على إعداد ملف التعريف، وأدخل التفاصيل، مثل رقم الهاتف، وعنوان البريد الإلكتروني والعنوان البريدي، ثم اضغط على حفظ. في حالة حفظ معلومات المستخدم عند قيامك بإعداد الجهاز، حدد بطاقة الأعمال في أنا، ثم اضغط على  لتعديلها.

اضغط على  ← مشاركة بطاقة الاسم عبر ← جهة الاتصال المحددة، ثم حدد أسلوب مشاركة.





## بريد إلكتروني

استخدم هذا التطبيق لإرسال أو عرض رسائل البريد الإلكتروني. اضغط على بريد إلكتروني على شاشة التطبيقات.

### ضبط حسابات البريد الإلكتروني

اضبط حساب البريد الإلكتروني عند فتح بريد إلكتروني لأول مرة. أدخل عنوان البريد الإلكتروني وكلمة المرور. اضغط على  بالنسبة لحساب بريد إلكتروني خاص، مثل Google Mail، أو اضغط على إعداد يدوي بالنسبة لحساب البريد الإلكتروني الخاص بالشركة. بعد ذلك، اتبع الإرشادات التي تظهر على الشاشة لاستكمال الضبط. لإعداد حساب بريد إلكتروني آخر، اضغط على  ← الضبط ← إضافة حساب.

### إرسال الرسائل

اضغط على حساب البريد الإلكتروني المستخدم، ثم اضغط على  في الجزء العلوي من الشاشة. أدخل المستلمين، والموضوع، والرسالة ثم اضغط على . اضغط على  لإضافة مستلم من قائمة جهات الاتصال. اضغط على إضافتي لإضافة نفسك كمستلم. اضغط على  لإرفاق صور، ولقطات فيديو، وجهات الاتصال، وملاحظات، وأحداث، وغيرها. اضغط على  ← لإدراج صور، وأحداث، وجهات الاتصال، ومعلومات الموقع وغيرها في الرسالة.

### إرسال رسائل مجدولة

عند تأليف رسالة، اضغط على  ← جدولة الإرسال، واضبط الوقت والتاريخ، ثم اضغط على تمت. سيرسل الجهاز الرسالة في الوقت والتاريخ المحددان.

- إذا كان الجهاز متوقفًا خلال الفترة المجدولة، أو غير متصل بالشبكة، أو كانت الشبكة غير مستقرة، فلن يتم إرسال الرسالة. 
- تستند هذه الميزة على الوقت والتاريخ المحدد على الجهاز. قد يكون الوقت والتاريخ غير صحيحان في حالة قيامك بالتحرك عبر المناطق الزمنية دون أن تقوم الشبكة بتحديث المعلومات.

## قراءة الرسائل

حدد حساب بريد إلكتروني لاستخدامه، وسيتم استرداد رسائل جديدة. لاسترداد رسائل جديدة يدويًا، اضغط على .

اضغط على رسالة لقراءتها.

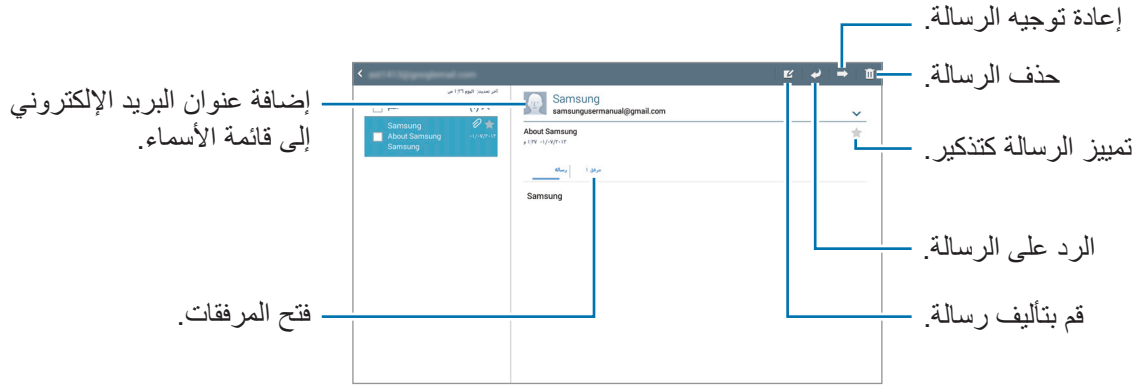

اضغط على علامة تبويب مرفق لفتح المرفقات، ثم اضغط على **حفظ لحفظه**.

## Gmail









استخدم هذا التطبيق للوصول السريع المباشر إلى خدمة Google Mail.

اضغط على **Gmail** على شاشة التطبيقات.

- قد لا يتوفر هذا التطبيق حسب منطقتك أو مزود الخدمة الخاص بك.
- قد يتم تعليم هذا التطبيق بشكل مختلف حسب المنطقة، أو حسب مزود الخدمة الخاص بك.



## إرسال الرسائل

- في أي صندوق بريد، اضغط على ، أدخل مستلمين، وموضوع، ورسالة، ثم اضغط على إرسال.
- اضغط على **+** / **مخفية نسخة** إلى لإضافة مزيد من المستلمين.
- اضغط على  لإرفاق الصور.
- اضغط على  ← **حفظ كمسودة** لحفظ الرسالة لتسليمها فيما بعد.
- اضغط على  ← **إرفاق ملف** لإرفاق الصور وملفات الفيديو والموسيقى وغير ذلك.
- اضغط على  ← **إلغاء** للبدء من جديد.
- اضغط على  ← **الضبط لتغيير ضبط** Google Mail.
- اضغط على  ← **إرسال ملاحظات** لتقدم آرائك من أجل تطوير التطبيق.
- اضغط على  ← **مساعدة** للوصول إلى معلومات التعليمات الخاصة بـ Google Mail.

## قراءة الرسائل

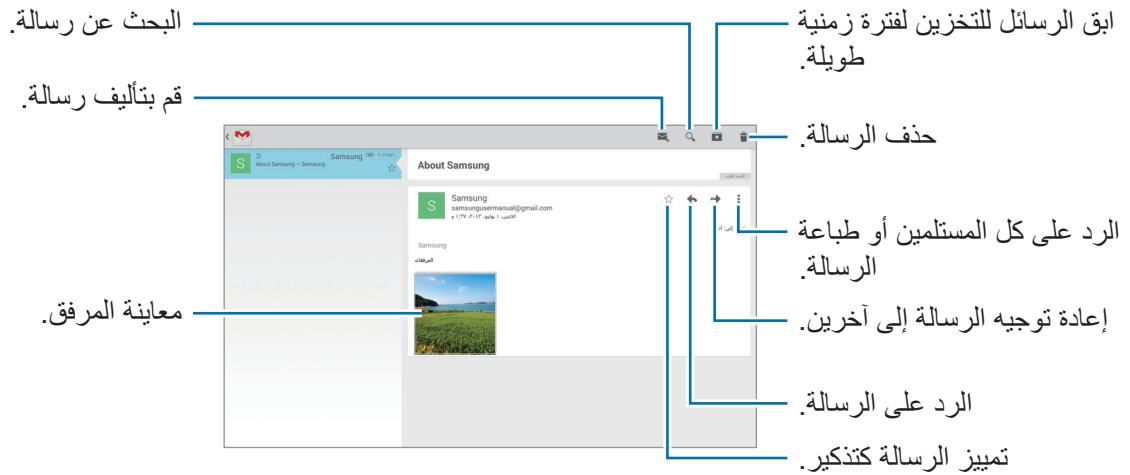

## التسميات

لا يستخدم Google Mail مجلدات فعلية، ولكنه يستخدم تسميات بدلاً من ذلك. عند تشغيل Google Mail، فإنه يعرض الرسائل المسماة البريد الوارد.

لإضافة تسمية إلى رسالة، حدد الرسالة، ثم اضغط على  ← **تغيير التصنيفات**، ثم حدد التسمية لتعيينها.

## Hangouts

استخدم هذا التطبيق للدردشة مع الآخرين.  
اضغط على **Hangouts** على شاشة التطبيقات.

قد لا يتوفر هذا التطبيق حسب منطقتك أو مزود الخدمة الخاص بك.



حدد صديق من قائمة الأصدقاء أو أدخل بيانات للبحث وحدد صديق من النتائج لبدء الدردشة.

## ChatON

استخدم هذا التطبيق للدردشة مع أي جهاز. لاستخدام هذا التطبيق، يجب عليك تسجيل الدخول إلى حساب سامسونج.  
اضغط على **ChatON** على شاشة التطبيقات.

قد لا يتوفر هذا التطبيق حسب منطقتك أو مزود الخدمة الخاص بك.



قم بإنشاء قائمة رفقاء بواسطة إدخال أرقام الهواتف، أو عناوين البريد الإلكتروني لحسابات سامسونج، أو بواسطة تحديد رفقاء من قائمة الاقتراحات.

اضغط على  ← **بدأ الدردشة** وحدد رفيقاً لبدء الدردشة.

## Google+

استخدم هذا التطبيق لكي تظل على اتصال بالآخرين عبر خدمة الشبكة الاجتماعية الخاصة بـ Google.  
اضغط على **Google+** على شاشة التطبيقات.

قد لا يتوفر هذا التطبيق حسب منطقتك أو مزود الخدمة الخاص بك.



اضغط على **الكل** لتغيير الفئة، ثم قم بالتمرير لأعلى أو لأسفل لعرض محاولات النشر من الدوائر.

## صور

استخدم هذا التطبيق لعرض الصور أو مقاطع الفيديو ومشاركتها عبر خدمات الشبكة الاجتماعية الخاصة بـ Google. اضغط على صور على شاشة التطبيقات.



قد لا يتوفر هذا التطبيق حسب منطقتك أو مزود الخدمة الخاص بك.

حدد إحدى الفئات التالية:

- الكاميرا: عرض كل الصور أو مقاطع الفيديو الملتقطة أو المنزلة على الجهاز.
- المميزة: عرض الصور أو مقاطع الفيديو المجمعة حسب التاريخ أو الألبوم. اضغط على > لعرض كافة الصور أو مقاطع الفيديو في المجموعة.
- ثم حدد صورة أو فيديو.
- أثناء المشاهدة، استخدم أحد الرموز التالية:
- ✎ : تعديل الصورة.
- ➦ : مشاركة الصورة أو مقطع الفيديو مع الآخرين.
- 🗑 : حذف الصورة أو الفيديو.

## تويتر

استخدم هذا التطبيق للوصول إلى موقع الشبكة الاجتماعية تويتر والتواصل مع الآخرين. اضغط على تويتر على شاشة التطبيقات.



قد لا يتوفر هذا التطبيق حسب منطقتك أو مزود الخدمة الخاص بك.

# الويب والشبكة

## الإنترنت

استخدم هذا التطبيق لتصفح الإنترنت.  
اضغط على الإنترنت على شاشة التطبيقات.

## عرض صفحات الويب

اضغط على حقل العنوان، وأدخل عنوان الويب، ثم اضغط على الذهاب.  
اضغط على  للوصول إلى الخيارات الإضافية أثناء عرض صفحة ويب.  
لتغيير محرك البحث، اضغط على حقل العنوان ثم اضغط على رمز محرك البحث المجاور لعنوان الويب.



## فتح صفحة جديدة

اضغط على .  
للذهاب إلى صفحة ويب أخرى، قم بالتمرير إلى اليسار أو اليمين في حقل العنوان، واضغط على العنوان لتحديده.



## البحث عن الويب بواسطة الصوت

اضغط على حقل العنوان، واضغط على ، انطق كلمة أساسية، ثم حدد إحدى الكلمات الأساسية المقترحة التي تظهر.

## العلامات المرجعية

لوضع علامة مرجعية على صفحة الويب الحالية، اضغط على .  
لفتح صفحة ويب محددة بعلامة مرجعية، اضغط على  ثم حدد صفحة.

## السجل

اضغط على  ← محفوظات لفتح صفحة ويب من قائمة صفحات الويب التي يتم زيارتها مؤخرًا. لمسح السجل، اضغط على .



## الصفحات المحفوظة

لعرض صفحات الويب التي يتم حفظها، اضغط على  ← الصفحات المحفوظة.

## الارتباطات

اضغط مطولاً على ارتباط على صفحة الويب لفتحها في صفحة جديدة، أو احفظها، أو انسخها. لعرض الارتباطات المحفوظة، استخدم ملفات محملة. (ص ١٠٥)

## مشاركة صفحات الويب

لمشاركة عنوان صفحة الويب مع آخرين، اضغط على  ← مشاركة عبر. لمشاركة جزء من صفحة ويب، اضغط مطولاً على النص المطلوب، ثم اضغط على مشاركة عبر.

## Chrome

استخدم هذا التطبيق للبحث عن معلومات واستعراض صفحات الويب.

اضغط على **Chrome** على شاشة التطبيقات.

قد لا يتوفر هذا التطبيق حسب منطقتك أو مزود الخدمة الخاص بك.



## عرض صفحات الويب

اضغط على حقل العنوان ثم أدخل عنوان الويب أو فئة البحث.

## فتح صفحة جديدة

اضغط على  ← علامة تبويب جديدة.

للذهاب إلى صفحة ويب أخرى، قم بالتمرير إلى اليسار أو اليمين في حقل العنوان، واضغط على العنوان لتحديده.

## العلامات المرجعية

لوضع علامة مرجعية على صفحة الويب الحالية، اضغط على ☆، وأدخل التفاصيل مثل الاسم وعنوان الويب، ثم اضغط على حفظ.

لفتح صفحة ويب محددة بعلامة مرجعية، اضغط على  ← الإشارات المرجعية ثم حدد صفحة.

## البحث عن الويب بواسطة الصوت

اضغط على ، وانطق كلمة أساسية، ثم حدد إحدى الكلمات الأساسية المقترحة التي تظهر.

## المزامنة مع أجهزة أخرى

قم بالمزامنة مع علامات التبويب المفتوحة والعلامات المرجعية لاستخدامها مع Chrome على جهاز آخر، عندما تقوم بتسجيل الدخول باستخدام نفس حساب Google.

لعرض علامات التبويب المفتوحة على الأجهزة الأخرى، اضغط على  ← أجهزة أخرى. حدد صفحة ويب لفتحها. لعرض العلامات المرجعية، اضغط على الإشارات المرجعية.

## البلوتوث

ينشئ البلوتوث اتصال لاسلكي مباشر بين جهازين من خلال المسافات القصيرة. استخدم البلوتوث لتبادل البيانات أو ملفات الوسائط مع أجهزة أخرى.

- شركة سامسونج غير مسؤولة عن فقد البيانات المرسلة أو المستقبلية عبر ميزة البلوتوث، أو عن تأخيرها أو سوء استخدامها. 
- تأكد دائمًا من مشاركة البيانات واستقبالها باستخدام الأجهزة المؤمنة بشكل موثوق منه وبشكل صحيح. في حالة وجود عوائق بين الأجهزة، قد يتم تقليل مسافة التشغيل.
- بعض الأجهزة، خصوصًا التي لم يتم اختبارها أو اعتمادها من شركة Bluetooth SIG، قد لا تكون متوافقة مع جهازك.
- لا تستخدم ميزة البلوتوث لأغراض غير قانونية (على سبيل المثال، الاستيلاء على نسخ من الملفات أو الاتصالات التي يتم إجراؤها بطريق غير شرعية لأغراض تجارية).
- سامسونج غير مسؤولة عن تكرار الاستخدام غير القانوني لميزة البلوتوث.

لتنشيط البلوتوث، على شاشة التطبيقات، اضغط على الضبط ← الاتصالات ← البلوتوث، ثم اسحب المفتاح البلوتوث جهة اليمين.

## الإقتران مع أجهزة البلوتوث أخرى

على شاشة التطبيقات، اضغط على **الضبط** ← **الاتصالات** ← **البلوتوث** ← **بحث**، واكتشف الأجهزة الموجودة في القائمة. حدد الجهاز الذي تريد إقرانه معه، ثم اقبل مفتاح المرور الذي يتم إنشاؤه تلقائياً على الجهازين للتأكيد.

## إرسال واستقبال البيانات

تدعم العديد من التطبيقات نقل البيانات عبر البلوتوث. مثال على ذلك، **الاستوديو**. افتح **الاستوديو**، وحدد صورة، واضغط على  ← **البلوتوث**، ثم حدد أحد أجهزة البلوتوث. بعد ذلك، اقبل طلب مصادقة البلوتوث على الجهاز الآخر لتلقي الصورة. عندما يرسل لك جهاز آخر بيانات، اقبل طلب مصادقة البلوتوث المُرسَل من الجهاز الآخر. يتم حفظ الملفات المستلمة في مجلد **Download**. في حالة تلقي اتصال، يتم إضافته إلى قائمة جهات الاتصال تلقائياً.

## Screen Mirroring

استخدم هذه الميزة لتوصيل جهازك بشاشة كبيرة بواسطة برنامج **AllShare Cast**، أو **HomeSync**، ثم قم بمشاركة محتوياتك. يمكنك أيضاً استخدام هذه الميزة مع أجهزة أخرى تدعم ميزة **Wi-Fi Miracast**.

- قد لا تتوفر هذه الميزة حسب منطقتك أو مزود الخدمة الخاص بك.
- الأجهزة التي تعمل بدعم **Miracast** التي لا تدعم حماية المحتوى الرقمي ذو عرض النطاق العالي (HDCP) قد لا تتوافق مع هذه الميزة.
- قد يتم تخزين بعض الملفات أثناء التشغيل، وذلك حسب اتصال الشبكة.
- لتوفير الطاقة، قم بإلغاء تنشيط هذه الميزة في حالة عدم استخدامها.
- إذا حددت نطاق تردد **Wi-Fi** فقد لا يتم اكتشاف برامج **AllShare Cast** أو **HomeSync** أو قد لا يتم الاتصال بها.
- في حالة قيامك بتشغيل لقطات فيديو أو ألعاب على شاشة التلفزيون، حدد وضع تلفزيون مناسب للتمتع بأفضل تجربة.

على شاشة التطبيقات، اضغط على **الضبط** ← **الاتصالات** ← **Screen Mirroring**، ثم اسحب المفتاح **Screen Mirroring** جهة اليمين. حدد جهازاً، وافتح أو قم بتشغيل ملف ثم تحكم في العرض باستخدام المفاتيح الموجودة في الجهاز. للتوصيل بجهاز يستخدم رمز **PIN**، اضغط مطولاً على اسم الجهاز لإدخال رمز **PIN**.

## Samsung Link

استخدم هذا التطبيق لتشغيل المحتويات المحفوظة على أجهزة تعمل عن بُعد أو على خدمات التخزين عبر الويب عبر الإنترنت. يمكنك تشغيل ملفات الوسائط المتعددة الموجودة على جهازك وإرسالها إلى جهاز آخر أو إلى خدمة مخزن ويب.

لكي تستخدم هذا التطبيق، يجب عليك تسجيل الدخول إلى حساب سامسونج وتسجيل جهازين أو أكثر. قد تختلف أساليب التسجيل حسب نوع الجهاز.

اضغط على **Samsung Link** على شاشة التطبيقات.

لبدء تشغيل **Samsung Link**، ستحتاج إلى تنزيل وتثبيت التطبيق. اضغط على **تثبيت**، ثم اتبع الإرشادات التي تظهر على الشاشة.

قد لا يتوفر هذا التطبيق حسب منطقتك أو مزود الخدمة الخاص بك.



## Group Play

استخدم هذا التطبيق للاستمتاع بلحظات طيبة مع أصدقائك عن طريق مشاركة المحتويات وتشغيلها. قم بإنشاء جلسة Group Play أو الانضمام إليها، ثم قم بمشاركة المحتويات مثل الصور أو الموسيقى.

اضغط على **Group Play** على شاشة التطبيقات.

لبدء تشغيل **Group Play**، ستحتاج إلى تنزيل وتثبيت التطبيق. اضغط على **تثبيت**، ثم اتبع الإرشادات التي تظهر على الشاشة.

• قد لا يتوفر هذا التطبيق حسب منطقتك أو مزود الخدمة الخاص بك.

• أثناء استخدام هذا التطبيق، لا يمكنك الاتصال بالإنترنت.



## Smart Remote

استخدم هذا التطبيق لاستخدام الجهاز كجهاز تحكم عن بعد لأجهزة التلفزيون وأنظمة الترفيه. اضغط على **Smart Remote** على شاشة التطبيقات. يجب عليك توصيل الجهاز بشبكة Wi-Fi والتأكد من توجيه منفذ الأشعة تحت الحمراء بالجهاز نحو التلفزيون. قد لا يتوفر هذا التطبيق حسب منطقتك أو مزود الخدمة الخاص بك. 

### ضبط الجهاز كجهاز تحكم عن بعد لجهاز التلفزيون

اضغط على **Choose Your Country or Region**، ثم حدد دولة أو منطقة ثم اتبع الإرشادات التي تظهر على الشاشة لإتمام عملية الإعداد. افتح لوحة جهاز التحكم عن بعد، اضغط على مقبض اللوحة بالحافة اليمنى أسفل الشاشة. لإضافة غرفة جديدة، اضغط على  **Add New Room**.

### تخصيص إعدادات جهاز التحكم عن بعد

اضغط على  واستخدم الخيارات التالية:

- **Rooms & Devices**: قم بتغيير إعدادات الاتصال.
- **Edit Channels**: قم بتعديل القنوات المعروضة على شاشة الجهاز.
- **Profile**: أدخل معرف المستخدم ليساعدك الزر في العثور على أفضل اللقطات للاستمتاع بها.
- **Favorite Programs**: اعرض البرامج المفضلة.
- **Cut Programs**: قم باستعادة البرامج المخفية سابقاً.
- **Genres**: قم بإخفاء ترتيب الأنواع أو تغييره.
- **Sports**: قم بإخفاء ترتيب الرياضات أو تغييره.
- **Send Feedback**: قم بتقرير أرائك حول تطوير التطبيق.
- **Notifications**: اضبط الجهاز ليذكرك ببرامج التلفزيون المتنوعة المنتظرة.
- **Reset Peel**: أعد تعيين إعدادات الاتصال.

## WatchON

استخدم هذا التطبيق للتوصيل بتلفزيون لمشاهدة البرامج والأفلام المفضلة.

اضغط على **WatchON** على شاشة التطبيقات.

يجب عليك أولاً توصيل الجهاز بشبكة والتأكد أن منفذ الأشعة تحت الحمراء بالجهاز يواجه التلفزيون.

قد لا يتوفر هذا التطبيق حسب منطقتك أو مزود الخدمة الخاص بك.



### التوصيل بالتلفزيون

قم بالتوصيل بالتلفزيون لعرض شاشة الجهاز على سطح أكبر وتحكم في التلفزيون عن بُعد باستخدام الجهاز.

اضغط على **Set up WatchON**، وحدد المنطقة وخدمة البث، ثم اضغط على **Next**. اضغط على  ← **Setup**، وحدد العلامة التجارية لجهاز التلفزيون، ثم اتبع الإرشادات الظاهرة على الشاشة لتسجيل التلفزيون على الجهاز. تختلف الخطوات حسب الخيارات التي تحددها.

للتوصيل بأجهزة أخرى، اضغط على  ← **Settings** ← **Room settings** ← **Add room**.

### مشاهدة التلفزيون

يمكنك التحديد من اقتراحات برامج التلفزيون أو تحديد فئة في أسفل الشاشة. حدد برنامج تلفزيون أو فيلم، ثم اضغط على **Watch on TV**، أو **Watch this channel**، أو **Watch now**. يظهر البرنامج المحدد على التلفزيون المتصل.

اضغط على  وافتح لوحة التحكم للتحكم في التلفزيون.

### ضبط مذكرات البرنامج

اضغط على **Timeline** بالجزء السفلي من الشاشة، وحدد زمناً لبرنامج التلفزيون الذي تريد مشاهدته. حدد برنامجاً، ثم اضغط على .

تتم إضافة تذكير البرنامج المحدد في **مخطط S**.

# الوسائط

## الموسيقى

استخدم هذا التطبيق للاستماع إلى الموسيقى.  
اضغط على الموسيقى على شاشة التطبيقات.

## تشغيل الموسيقى

حدد فئة الموسيقى، ثم حدد أغنية لتشغيلها.  
اضغط على صورة الألبوم الموجودة في الجزء السفلي من الشاشة لفتح شاشة مشغل الموسيقى.

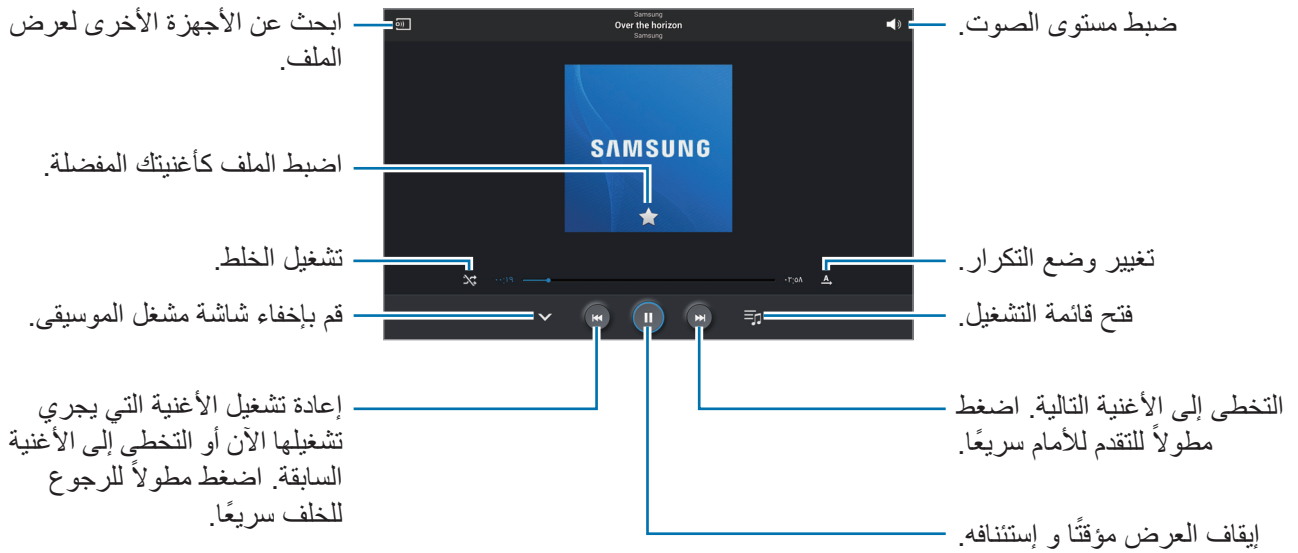

للاستماع إلى الأغنيات على مستويات صوتية متساوية، اضغط على  ← الضبط ← متقدم ← مستوى الصوت الذكي.

عندما يكون مستوى الصوت الذكي نشطاً، يمكن أن ينتهي مستوى الصوت أعلى من مستوى صوت الجهاز. توخى بالغ الحذر لتجنب التعرض لفترة طويلة للأصوات العالية لكي تحول دون إتلاف حاسة السمع لديك.



قد لا يتم تنشيط مستوى الصوت الذكي لبعض الملفات.





لضبط صوت مخصص أثناء الاستماع إلى الأغنيات باستخدام سماعة رأس، اضغط على  ← الضبط ← متقدم ← Adapt Sound ← مفعّل. عندما تقوم برفع مستوى الصوت إلى المستوى ١٤ أو أعلى، لا يتم تطبيق خيار الصوت التكيفي على تشغيل الموسيقى. إذا قمت بخفض مستوى الصوت إلى المستوى ١٣ أو أقل، يتم إعادة تطبيق الخيار.

## ضبط أغنية كنغمة رنين للتنبيه

لاستخدام الأغنية قيد التشغيل كنغمة رنين للتنبيه، اضغط على  ← ضبط كنغمة تنبيه، ثم حدد خياراً.

## إنشاء قوائم تشغيل

قم بعمل التحديد الخاص بك للأغنيات.

اضغط على ، وأدخل عنواناً، ثم اضغط على موافق. حدد أغاني لتضمينها، ثم اضغط على تم. لإضافة الأغنية التي يجري تشغيلها الآن إلى قائمة التشغيل، اضغط على  ← إضافة إلى قائمة التشغيل.

## تشغيل الموسيقى حسب الحالة النفسية

قم بتشغيل الموسيقى مجمعة حسب الحالة النفسية. يتم إنشاء قائمة التشغيل تلقائياً بواسطة الجهاز. عند إضافة أغنية جديدة، اضغط على مربع الموسيقى ← .

اضغط على مربع الموسيقى وحدد خلية الحالة النفسية. أو اختر خلايا متعددة من خلال سحب أصبعك.



## الكاميرا

استخدم هذا التطبيق لالتقاط الصور أو الفيديو.

استخدم الاستوديو لعرض الصور ولقطات الفيديو الملتقطة باستخدام كاميرا الجهاز. (ص ٧٢)

اضغط على الكاميرا على شاشة التطبيقات.



- يتوقف تشغيل الكاميرا تلقائيًا في حالة عدم استخدامها.
- تأكد أن العدسة نظيفة. وإلا، فقد لا يعمل الجهاز بطريقة صحيحة في بعض الأوضاع التي تتطلب مستويات دقة عالية.

### إتيكيت الكاميرا

- لا تلتقط الصور أو الفيديو لأشخاص آخرين بدون إذن منهم.
- لا تلتقط الصور أو الفيديو متى كان ذلك غير مسموحًا به قانونًا.
- لا تلتقط الصور أو الفيديو في الأماكن التي قد تنتهك فيها خصوصية الآخرين.

## التقاط الصور

### التقاط صورة

اضغط على الصورة الموجودة على شاشة المعاينة حيث ينبغي تركيز الكاميرا. عندما يكون الهدف في التركيز، يتحول لون إطار التركيز إلى اللون الأخضر. اضغط على  لالتقاط الصورة.



## وضع التصوير

تتوفر مؤثرات صور عديدة.

اضغط على **وضع**، ثم قم بالتمرير لأعلى أو لأسفل الشاشة على الجانب الأيمن منها.

- **تلقائي:** استخدم هذا للسماح للكاميرا بتقييم الأماكن المحيطة وتحديد الوضع الأمثل للصورة.

- **وجه جميل:** التقط صورة تضم وجوه براقة للتمتع بصور أكثر جمالاً.

- **أفضل صورة:** التقط سلسلة من الصور ثم قم بحفظ أفضل صورة من بينهم.

- **أفضل وجه:** استخدم ذلك لالتقاط لقطات عديدة المجموعات في نفس الوقت ودمجها لإنشاء أفضل صورة ممكنة.

اضغط على  لالتقاط عدة صور. للحصول على أفضل لقطة، أمسك الكاميرا في وضع الاستعداد وابق ثابتاً أثناء التقاط الصور. عندما يفتح الاستوديو، اضغط على الإطار الأصفر على كل وجه، واختر أفضل وضع فردي للهدف. بعد اختيار وضع لكل فرد، اضغط على **حفظ** لدمج الصور في صورة واحدة، وقم بحفظها.

- **الصوت والالتقاط:** استخدم هذا لالتقاط صورة مع صوت.

اضغط على  لالتقاط الصورة. يسجل الجهاز بضعة ثوان من الصوت قبل التقاط صورة.



بينما يتم التقاط الصور بهذا الوضع، يتم تسجيل الصوت بواسطة الميكروفون الداخلي.

- **دراما:** استخدم ذلك لالتقاط سلسلة من الصور ودمجها لإنشاء صورة تعرض لقطات من الفيلم.

للحصول على أفضل لقطة، راجع هذه التلميحات. لا يلتقط الجهاز الصور بطريقة صحيحة في ظروف التصوير الأخرى.

- أمسك الكاميرا في وضع الاستعداد وابق ثابتاً أثناء التقاط الصور.

- التقط صور لهدف يتحرك في اتجاه واحد.



- التقط صور بخلفيات خالية من الأهداف المتحركة.

- تجنب التقاط صور لهدف وخلفية ذات ألوان متشابهة.

- تجنب التقاط صور للأشياء القريبة جداً أو البعيدة جداً على أن تقع داخل إطار محدد المناظر أو الأشياء الطويلة جداً مثل الحافلة أو القطار.

- **درجة لون قوية (HDR):** استخدم هذه الخاصية لالتقاط صورة بنسبة تباين محسنة.
- **المحاة:** استخدم ذلك لمحو حركات الأهداف المتحركة في الخلفية.
- اضغط على  لالتقاط سلسلة من الصور. يقوم الجهاز بمحو آثار الحركة من هدف متحرك. لاستعادة الصورة الأصلية، اضغط على **عرض الأهداف المتحركة**، ثم اضغط على المنطقة المميزة.
- للحصول على أفضل لقطة، راجع هذه التلميحات.
  - أمسك الكاميرا في وضع الاستعداد وابق ثابتاً أثناء التقاط الصور.
  - عند التقاط صور لهدف وخلفية ذات ألوان متشابهة، قد لا تتعرف الكاميرا على جميع الحركات.
  - عند التقاط الصور لهدف يتحرك قليلاً جداً أو يتحرك كثيراً، فقد لا تتعرف الكاميرا على جميع الحركات.
  - في حالة وجود عدة أهداف تتحرك في الخلفية، فقد لا تتعرف الكاميرا على جميع الحركات.
- **بانوراما:** التقط صورة مؤلفة من العديد من الصور المسلسلة معاً.
  - للحصول على أفضل لقطة، راجع هذه التلميحات.
  - حرك الكاميرا ببطء في اتجاه واحد.
  - ابق عدسة الكاميرا ضمن إطار الدليل.
  - تجنب التقاط صور لهدف في مقدمة خلفيات غير محددة، مثل السماوات الفارغة، أو الجدران الخالية.
- **ألعاب رياضية:** استخدم هذا الضبط لتصوير الأهداف سريعة الحركة.
- **ليلي:** استخدم هذا الإعداد مع الصور التي يتم التقاطها في أجواء مظلمة.

## الصور البانورامية



- الصورة البانورامية عبارة عن صورة ذات أفق عريض تتألف من عدة لقطات.
- اضغط على وضع — بانوراما.
- اضغط على  وحرك الكاميرا في اتجاه واحد. عندما يقوم الإطار الأزرق بالمحاذاة مع محدد المناظر، تلتقط الكاميرا تلقائياً لقطة أخرى بتسلسل بانورامي. لإيقاف الالتقاط، اضغط على .
- إذا كان مستكشف العرض عن بعد خارج الاتجاه، يتوقف الجهاز عن التصوير.

## تطبيق مؤثرات الفلتر

استخدم تأثيرات الفلتر لالتقاط صور أو فيديو فريد. اضغط على ، ثم حدد تأثير ترشيح. تختلف الخيارات المتوفرة حسب الوضع.

## التقاط الفيديو

### التقاط فيديو

اضغط على  لالتقاط فيديو. لإيقاف التسجيل مؤقتًا، اضغط على . لإيقاف التسجيل، اضغط على .

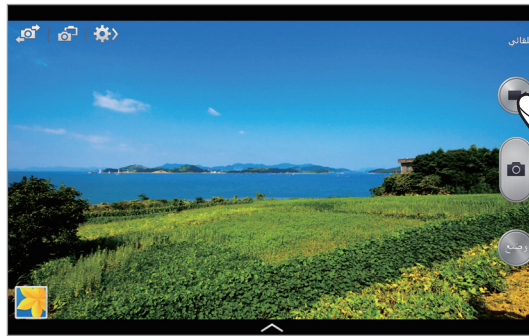

أثناء التسجيل، اتبع الإجراءات التالية:

- لتغيير التركيز، اضغط في المكان الذي تريد التركيز عليه. للتركيز على منتصف الشاشة، اضغط على .
- لالتقاط صورة من الفيديو أثناء التسجيل، اضغط على .

## وضع التسجيل

اضغط على  ←  لتغيير وضع التسجيل.

- عادي: استخدم هذا الوضع للجودة العادية.
- الحد الأقصى للبريد الإلكتروني: استخدم هذا الوضع لتقليل جودة التسجيل للإرسال عبر البريد الإلكتروني.
- حركة سريعة: استخدم هذا الوضع لالتقاط فيديو للأهداف المتحركة. سيعرض الجهاز الفيديو بالحركة السريعة.

## التكبير والتصغير

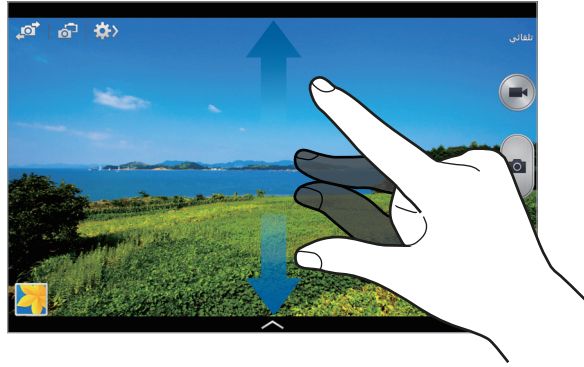



استخدم أحد الأساليب التالية:

- يمكنك استخدام مفتاح مستوى الصوت للتكبير أو للتصغير.
- افرد إصبعين عن بعضهما البعض على الشاشة للتكبير، وضمهما معاً على الشاشة للتصغير.

يتوفر تأثير التكبير/التصغير عند استخدام ميزة التكبير أثناء النقاط فيديو.



## وضع الكاميرا المزدوجة

عندما تلتقط صورة طبيعية باستخدام الكاميرا الخلفية، تظهر الصورة أو الفيديو الملتقط بواسطة الكاميرا الأمامية في نافذة الصور المصغرة، أو بالعكس. استخدم هذه الميزة لالتقاط صورة طبيعية جميلة وصورة ذاتية في وقت واحد. اضغط على  للتبديل إلى وضع الكاميرا المزدوجة. اضغط على  لالتقاط صورة أو اضغط على  لالتقاط فيديو.

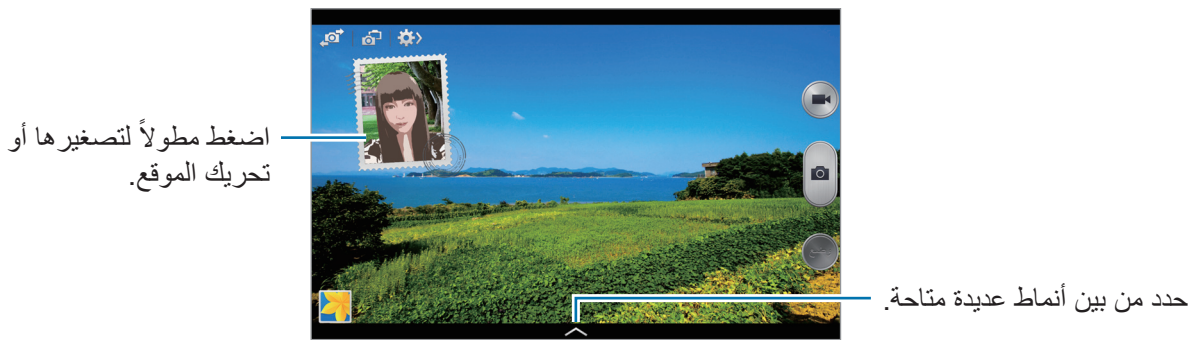

- يمكنك تسجيل لقطات الفيديو في وضع الكاميرا المزدوجة لما يصل إلى ٥ دقائق بدقة فائقة كاملة ولما يصل إلى ١٠ دقائق بدقة فائقة.
- بينما يتم التقاط لقطات الفيديو بهذا الوضع، يتم تسجيل الصوت بواسطة الميكروفون الداخلي.





## مشاركة لقطة

اضغط على  ← ، ثم حدد أي من الخيارات التالية:



- مشاركة اللقطة: أرسل صورة مباشرة إلى جهاز آخر عبر Wi-Fi Direct.
- مشاركة صورة الصديق: اضبط الجهاز للتعرف على وجه الشخص الذي قمت بوضع علامة عليه في الصورة وارسلها إلى هذا الشخص.
- مشاركة صور ChatON: أرسل صورة إلى جهاز آخر عبر تطبيق ChatON.
- مستكشف العرض عن بُعد: اضبط الجهاز للتحكم في الكاميرا عن بُعد.

## التحكم في الكاميرا عن بُعد

اضبط الجهاز كمستكشف بعيد للتحكم في الكاميرا عن بُعد.

اضغط على  ←  ← مستكشف العرض عن بُعد، ثم قم بتوصيل الجهاز والكاميرا باستخدام تقنية DirectWi-Fi. اضغط على  لالتقاط صورة عن بُعد باستخدام الجهاز كمستكشف عن بُعد.

## تهيئة الضبط للكاميرا

اضغط على  ←  لتهيئة الضبط للكاميرا. لا تتوفر جميع الخيارات التالية في كل من أوضاع الكاميرا الثابتة وكاميرا الفيديو. قد تختلف الخيارات المتوفرة حسب نوع الوضع.

- **حجم الصورة / حجم الفيديو:** حدد مستوى دقة. استخدم مستوى دقة أعلى للتمتع بجودة أعلى. ولكن ذلك قد يستغرق المزيد من مساحة الذاكرة.
- **صور متلاحقة:** النقط سلسلة من الصور للأهداف المتحركة.
- **انقر لالتقاط صور:** اضغط على الصورة الظاهرة على شاشة المعاينة لالتقاط الصور.
- **كشف الوجه:** قم بتعيين الجهاز للتعرف على وجوه الناس ومساعدتك على التقاط الصور الخاصة بهم.
- **أوضاع القياس:** حدد أسلوب قياس. يحدد ذلك كيفية حساب قيم الضوء. **تركيز على المنتصف** يقيس إضاءة الخلفية في منتصف المنظر. **نقطة** يقيس قيمة الضوء في موقع محدد. **مصفوفة** يقيس المشهد بالكامل.

- **ISO:** حدد قيمة ISO. يتحكم ذلك في حساسية الكاميرا للضوء. ويتم قياس ذلك على مكافئات فيلم الكاميرا. تخصص القيم المنخفضة للأهداف الثابتة أو ساطعة الإضاءة. بينما تخصص القيم الأعلى للأهداف سريعة التحرك أو الأهداف معتمدة الإضاءة.
- **ثبات الفيديو:** يقوم بتنشيط مانع الاهتزاز أو إلغاء تنشيطه. يساعد مانع الاهتزاز على التركيز أثناء التحرك بالكاميرا.
- **اكتشاف الليل تلقائياً:** اضبط الجهاز لاكتشاف الظروف الأكثر دكنة تلقائياً، واضبط سطوع الصورة بدون الفلاش.
- **حفظ باسم:** اضبط الجهاز لحذف الصورة الأصلية عند التقاط صور بوضع درجة لون قوية.
- **علامة الموقع:** ارفق رمز موقع GPS بالصورة. قم بتنشيط هذه الميزة عند التقاط صور لإنشاء ألبومات في ألبوم الحكايات.
- لتحسين إشارات GPS، تجنب التصوير في الأماكن التي تعاق فيها الإشارة، كما هو الحال بين المباني أو في المناطق المنخفضة، أو في ظروف الطقس السيئة.
- قد يظهر موقعك في الصور عندما تقوم بتحميلها على الويب. لكي تتجنب ذلك، قم بإلغاء تنشيط ضبط رمز GPS.
- **مراجعة صور/فيديو:** اضبط الجهاز ليقوم بعرض الصور أو مقاطع الفيديو بعد التقاطها.
- **مفتاح الصوت:** اضبط الجهاز بحيث يستخدم زر مستوى الصوت في التحكم في الغالق أو وظيفة التكبير.
- **الموقت:** استخدم ذلك للقطات التي يتم تأخيرها زمنياً.
- **توازن الأبيض:** حدد موازنة لون أبيض مناسبة، بحيث تتمتع الصور بألوان قريبة إلى الصور الطبيعية إلى أقصى قدر ممكن. يتم تصميم الضبط بما يتناسب مع مواقف إضاءة محددة. يكون هذا الضبط مشابهاً لنطاق الحرارة بالنسبة لتعريض موازنة اللون الأبيض في الكاميرات الاحترافية.
- **قيمة التعرض:** قم بتغيير قيمة التعريض. يحدد ذلك مقدار الضوء الذي يستقبله مستشعر الكاميرا. بالنسبة للمواقف منخفضة الإضاءة، استخدم قيمة تعريض أعلى.
- **خطوط الإرشاد:** تعرض أدلة محدد المناظر للمساعدة على التركيب عند تحديد الأهداف.



- **الفلش:** قم بتنشيط الفلاش أو إلغاء تنشيطه.
- **التحكم الصوتي:** اضبط الكاميرا بحيث تلتقط الصور بأوامر صوتية.
- **اسم الملف السياقي:** اضبط الكاميرا لعرض علامات سياقية. قم بتنشيط هذا لاستخدام Tag Buddy في الاستوديو و ألبوم الحكايات.
- **أوضاع القياس:** ا عكس الصورة لإنشاء صورة معكوسة للمنظر الأصلي.
- **التخزين:** حدد موقع الذاكرة للتخزين.
- **إعادة ضبط:** أعد تعيين ضبط الكاميرا.

## الاختصارات

أعد تنظيم الاختصارات للوصول بسهولة إلى الخيارات العديدة للكاميرا. اضغط على  ← **تعديل الإعدادات السريعة.** اضغط مطولاً على أحد الخيارات، واسحبه إلى الفتحة الموجودة في الجزء العلوي من الشاشة. يمكنك نقل الرموز الأخرى داخل القائمة بواسطة الضغط عليها ثم سحبها.

## الاستوديو

استخدم هذا التطبيق لعرض الصور ولقطات الفيديو. اضغط على **الاستوديو** على شاشة التطبيقات.

## عرض الصور

يؤدي تشغيل **الاستوديو** إلى عرض المجلدات المتاحة. عندما يقوم تطبيق آخر مثل **بريد إلكتروني**، بحفظ صورة، فإن مجلد **Download** يتم إنشاؤه تلقائياً لكي يحتوي الصور. وبنفس الطريقة، فإن النقاط لقطة شاشة يؤدي إلى إنشاء المجلد **Screenshots** تلقائياً. حدد مجلد لفتحه.

في أحد المجلدات، يتم عرض الصور حسب تاريخ الإنشاء. حدد صورة لعرضها ملء الشاشة. تنتقل إلى اليسار أو اليمين لعرض الصورة السابقة أو التالية.



## التكبير والتصغير

استخدم الأساليب التالية لتكبير صورة:

- اضغط ضغطًا مزدوجًا في أي مكان للتكبير.
- افرك إصبعين من يديك عن بعضهما في أي مكان للتكبير. ضمهما معًا للتصغير، أو اضغط عليهما ضغطًا مزدوجًا للرجوع.

## عرض الصور باستخدام ميزة الحركة

استخدم ميزة الحركة لتنفيذ وظيفة بحركة معينة.

من شاشة التطبيقات، اضغط على **الضبط** ← **أدوات التحكم** ← **الحركات**، ثم اسحب المفتاح **الحركات جهة اليمين**، ثم قم بتشغيل مفتاح كل ميزة. للتوقف عن استخدام ميزة حركة، اسحب المفتاح **الحركات** إلى اليسار.

## تشغيل الفيديو

تعرض ملفات الفيديو الرمز  في المعاينة. حدد فيديو لمشاهدته واضغط على .

## اقتصاص شرائح من فيديو

حدد مقطع فيديو ثم اضغط على . حرك القوس البادئ إلى نقطة البدء المطلوبة، وحرك قوس الإنهاء إلى نقطة الإنهاء المطلوبة، ثم احفظ الفيديو.

## تعديل الصور

عند عرض صورة، اضغط على  واستخدم الوظائف التالية:

- **المفضلة:** أضيف إلى قائمة المفضلة.
- **عرض الشرائح:** ابدأ عرض الشرائح بالصور الموجودة في المجلد الحالي.
- **إطار الصور:** استخدم هذا لإضافة إطار وملاحظة إلى صورة. يتم حفظ الصور المعدلة في المجلد **Photo frame**.
- **ملاحظة صورة:** استخدم هذا لكتابة ملاحظة على الجهة الخلفية من الصورة. اضغط على  لتعديل الملاحظة.
- **نسخ إلى الحافظة:** قم بالنسخ إلى الحافظة.

- **طباعة:** قم بطباعة الصورة من خلال توصيل الجهاز بطابعة. قد لا تكون بعض الطابعات متوافقة مع الجهاز.
- **تغيير الاسم:** أعد تسمية الملف.
- **مشاركة صورة الصديق:** ارسل الصورة إلى شخص تم تمييز وجهه بعلامة في الصورة.
- **تدوير لليسار:** قم بالتدوير عكس اتجاه عقارب الساعة.
- **تدوير لليمين:** قم بالتدوير في اتجاه عقارب الساعة.
- **قص:** قم بتغيير حجم الإطار الأزرق لقص وحفظ الصورة بداخله.
- **تعيين:** اضبط الصورة كخلفية أو كصورة اسم.
- **التفاصيل:** اعرض تفاصيل الصورة.
- **الضبط:** قم بتغيير إعدادات المعرض.

## تعديل الصور

عند عرض صورة، اضغط على  واستخدم الوظائف التالية:



- **تدوير:** قم بتدوير الصورة.
- **قص:** قم باقتصاص الصورة.
- **اللون:** اضبط الإشباع أو سطوع الصورة.
- **مؤثر:** تطبيق التأثيرات على الصورة.
- **لاصق:** ارفق الملصقات.
- **الرسم:** ارسم الصورة.
- **إطار:** تطبيق الإطارات على الصورة.

## الصور المفضلة

عند عرض صورة، اضغط على  ← **المفضلة** لإضافة الصورة إلى قائمة المفضلة.



## حذف الصور

استخدم أحد الأساليب التالية:

- في أحد المجلدات، اضغط على  ← **تحديد عنصر**، وحدد الصور، ثم اضغط على .
- عند عرض صورة، اضغط على .

## مشاركة الصور



استخدم أحد الأساليب التالية:

- في أحد المجلدات، اضغط على  ← تحديد عنصر، وحدد الصور، ثم اضغط على  لإرسالها إلى آخرين أو لمشاركتها بواسطة خدمات الشبكات الاجتماعية.
- عند عرض صورة، اضغط على  لإرسالها إلى الآخرين أو لمشاركتها عبر خدمات الشبكة الاجتماعية.

## الضبط كخلفية

عند عرض صورة، اضغط على  ← تعيين لضبط الصورة كخلفية أو لتعيينها إلى جهة اتصال.

## وضع رموز على الوجوه

اضغط على  ← الضبط ← علامات، ثم اختر بصمة الوجه. يظهر إطار أصفر اللون حول الوجه الذي يتم التعرف عليه. اضغط على الوجه، واضغط على إضافة اسم، ثم حدد أو أضف اسمًا. عند ظهور علامة الوجه في إحدى الصور، اضغط على علامة الوجه واستخدم الخيارات المتاحة، مثل إرسال الرسائل. قد تفشل عملية التعرف على الوجه حسب زاوية الوجه، أو حجمه، أو لون البشرة، أو التعبير الوجهي، أو ظروف الإضاءة، أو الملحقات التي يرتديها الهدف. 

## استخدام تمييز رفيق

اضغط على  ← الضبط ← علامات ← العلامة المساعدة، ثم اسحب المفتاح العلامة المساعدة جهة اليمين لعرض علامة سياقية (الطقس، والموقع، والتاريخ، واسم الشخص) عند فتح صورة.

## التنظيم باستخدام المجلدات

أنشئ مجلدًا لترتيب الصور أو مقاطع الفيديو المختزنة على الجهاز. يمكنك نسخ الملفات أو نقلها من مجلد لآخر. لإنشاء مجلد جديد، اضغط على . أدخل اسمًا للمجلد، واضغط على موافق، ثم اضغط على الصور أو مقاطع الفيديو. اضغط مع الاستمرار على أية صورة أو فيديو، واسحبه إلى مجلد جديد، ثم اضغط على تم. اضغط على نسخ للنسخ، أو نقل للنقل.

## ألبوم الحكايات

استخدم هذا التطبيق لإنشاء الألبوم الرقمي الخاص بك للاحتفاظ بقصصك بواسطة تنظيم الصور بدقة وبشكل تلقائي.

اضغط على ألبوم الحكايات على شاشة التطبيقات.

لبدء تشغيل ألبوم الحكايات، ستحتاج إلى تنزيل وتثبيت التطبيق. اضغط على تثبيت، ثم اتبع الإرشادات التي تظهر على الشاشة.

## فيديو

استخدم هذا التطبيق لعرض ملفات الفيديو.

اضغط على فيديو على شاشة التطبيقات.

## تشغيل الفيديو

حدد فيديو للتشغيل.



## حذف الفيديو

اضغط على  ← مسح، وحدد ملفات الفيديو، ثم اضغط على مسح.

## مشاركة الفيديو

اضغط على  ← مشاركة عبر، وحدد ملفات الفيديو، ثم اضغط على تم، ثم حدد وسيلة مشاركة.

## استخدام مشغل الفيديو المنبثق

استخدم هذه الميزة لاستخدام تطبيقات أخرى بدون غلق مشغل الفيديو. أثناء مشاهدة الفيديو، اضغط على  لاستخدام المشغل المنبثق.

افرد إصبعين عن بعضهما البعض على الشاشة لتكبير المشغل، وضمهما معًا على الشاشة لتصغيره. لنقل المشغل، قم بسحبه إلى موقع آخر.

## شراء لقطات فيديو

اضغط على متجر الفيديو، ثم حدد مقطع فيديو.

## محرر فيديو

استخدم هذا التطبيق لتحرير ملفات الفيديو وتطبيق تأثيرات متنوعة.

اضغط على محرر فيديو على شاشة التطبيقات.

لبدء تشغيل محرر فيديو، ستحتاج إلى تنزيل وتثبيت التطبيق. اضغط على تثبيت، ثم اتبع الإرشادات التي تظهر على الشاشة.

قد لا تتمكن من مشاهدة بعض ملفات الفيديو في الاستوديو وفقًا لترميز الفيديو ودقته.



## YouTube

استخدم هذا التطبيق لمشاهدة الفيديو من موقع YouTube على الويب.  
اضغط على **YouTube** على شاشة التطبيقات.

قد لا يتوفر هذا التطبيق حسب منطقتك أو مزود الخدمة الخاص بك.



### مشاهدة الفيديو

اضغط على 🔍، ثم أدخل كلمة أساسية. حدد إحدى نتائج البحث لمشاهدة فيديو.  
اضغط على 📺 للعرض ملء الشاشة.

### مشاركة الفيديو

حدد الفيديو لعرضه، واضغط على 📱، ثم حدد أسلوب مشاركة.

### تحميل الفيديو

اضغط على التحميلات ← ⬆️، وحدد مقطع فيديو، وأدخل معلومات لمقطع الفيديو، ثم اضغط على التحميلات.

## مجلتي

استخدم هذه التطبيقات لعمل المجلة الاجتماعية الخاصة بك.  
من شاشة الصفحة الرئيسية، مرر إصبعك من أسفل إلى أعلى الشاشة.

عند تشغيل مجلتي لأول مرة، اضغط على التالي، اقرأ البنود والشروط ووافق عليها، ثم اضغط على بدء.



لإعداد مجلتك، انقر فوق 📁، ثم ضع علامة أمام الفئات. انقر فوق ➤ وحدد المواضيع، ثم انقر فوق ⬅️.  
مرر لليساار أو اليمين لتغيير الفئة، ومرر لأعلى أو لأسفل لقبل صفحات المجلة، ثم حدد المقالة التي ترغب في قراءتها.

أثناء عرض صفحة، اضغط على  لاستخدام التطبيقات التالية:

-  : تشغيل S Note.
-  : تشغيل S Planner.
-  : إرسال بريد إلكتروني.
-  : تشغيل بحث Google.
-  : فتح مستعرض الويب.
-  : فتح شاشة التطبيقات.

## Flipboard

استخدم هذا التطبيق للوصول إلى المجالات المخصصة.

اضغط على **Flipboard** على شاشة التطبيقات.

قد لا يتوفر هذا التطبيق حسب منطقتك أو مزود الخدمة الخاص بك.



عند تشغيل هذا التطبيق لأول مرة أو إعادة تشغيله بعد إعادة ضبط بيانات، اتبع الإرشادات التي تظهر على الشاشة لإنهاء الإعداد.

حدد قصة الغلاف، وتنقل بين صفحات Flipboard، ثم حدد المقالة المطلوب قراءتها.

## Businessweek+

استخدم هذا التطبيق للحصول على أحدث الأخبار حول التمويل، والأعمال التجارية، وبيانات السوق، وأكثر من ذلك.

اضغط على **Businessweek+** على شاشة التطبيقات.

قد لا يتوفر هذا التطبيق حسب منطقتك أو مزود الخدمة الخاص بك.



## NYTimes

استخدم هذا التطبيق لاستعراض بعض المقالات والمزيد والتنقل بينها.  
اضغط على **NYTimes** على شاشة التطبيقات.

قد لا يتوفر هذا التطبيق حسب منطقتك أو مزود الخدمة الخاص بك.



للبحث عن مقالات، اضغط على ، ثم أدخل كلمة أساسية في حقل البحث.

## SketchBook for Galaxy

استخدم هذا التطبيق لإنشاء مفهوم سريع أو تخطيط فكرة مشروع خاص بك.

من شاشة التطبيقات، اضغط على **SketchBook for Galaxy**.

استخدم الأدوات الفنية لرسم الفنون الرقمية وطلاءها. يتم حفظ الصورة في الاستوديو.

لبدء **SketchBook for Galaxy**، يلزمك تنزيل التطبيق وتثبيته. اضغط على تثبيت، ثم اتبع الإرشادات التي تظهر على الشاشة.

قد لا يتوفر هذا التطبيق حسب منطقتك أو مزود الخدمة الخاص بك.





# التطبيقات ومخازن الوسائط

## سوق Play

استخدم هذا التطبيق لشراء وتنزيل التطبيقات والألعاب التي يمكن تشغيلها على الجهاز. اضغط على سوق Play على شاشة التطبيقات.

قد لا يتوفر هذا التطبيق حسب منطقتك أو مزود الخدمة الخاص بك.



## تثبيت التطبيقات

استعرض التطبيقات حسب الفئة، أو اضغط على 🔍 للبحث بكلمة أساسية. حدد تطبيقاً لعرض معلومات حوله. لتنزيله، اضغط على تثبيت. إذا كانت هناك تكلفة مقابل استخدام التطبيق، فاضغط على السعر واتبع الإرشادات التي تظهر على الشاشة لاستكمال عملية الشراء.

عند توفر إصدار جديد من أي تطبيق مثبت، يظهر رمز التحديث في الجزء العلوي من الشاشة لتنبيهك إلى وجود تحديث. افتح لوحة الإشعارات واضغط على الرمز لتحديث التطبيق.



## إلغاء تثبيت التطبيقات

قم بإلغاء تثبيت التطبيقات المشتراة من سوق Play.

اضغط على ☰ ← تطبيقاتي، وحدد تطبيقاً لحذفه من قائمة التطبيقات المثبتة، ثم اضغط على إزالة.

## Samsung Apps

استخدم هذا التطبيق لشراء وتنزيل تطبيقات سامسونج المخصصة. لمزيد من المعلومات، تفضل بزيارة موقع [apps.samsung.com](https://apps.samsung.com).

اضغط على **Samsung Apps** على شاشة التطبيقات.

قد لا يتوفر هذا التطبيق حسب منطقتك أو مزود الخدمة الخاص بك.



### تنشيط التطبيقات

استعرض التطبيقات حسب الفئة. اضغط على **الفئة** لتحديد فئة.

للبحث عن تطبيق، اضغط على  في الجزء العلوي من الشاشة، ثم أدخل كلمة أساسية في حقل البحث.

حدد تطبيقاً لعرض معلومات حوله. لتنزيله، اضغط على **مجاناً**. إذا كانت هناك تكلفة مقابل استخدام التطبيق، فاضغط على السعر واتبع الإرشادات التي تظهر على الشاشة لاستكمال عملية الشراء.

عند توفر إصدار جديد من أي تطبيق مثبت، يظهر رمز التحديث في الجزء العلوي من الشاشة لتنبيهك إلى وجود تحديث. افتح لوحة الإشعارات واضغط على الرمز لتحديث التطبيق.



## كتب Play

استخدم هذا التطبيق لقراءة ملفات الكتب وتنزيلها.

اضغط على **كتب Play** على شاشة التطبيقات.

قد لا يتوفر هذا التطبيق حسب منطقتك أو مزود الخدمة الخاص بك.



## أفلام Play

استخدم هذا التطبيق لمشاهدة وتنزيل واستئجار الأفلام أو عروض التلفزيون.

اضغط على **أفلام Play** على شاشة التطبيقات.

قد لا يتوفر هذا التطبيق حسب منطقتك أو مزود الخدمة الخاص بك.



## موسيقى Play

استخدم هاذ التطبيق للاستماع إلى الموسيقى من الجهاز أو بث الموسيقى من خدمة سحابة Google. اضغط على **موسيقى Play** على شاشة التطبيقات.

قد لا يتوفر هذا التطبيق حسب منطقتك أو مزود الخدمة الخاص بك.



## ألعاب Play

استخدم هذا التطبيق لتنزيل الألعاب واللعب بها. اضغط على **ألعاب Play** على شاشة التطبيقات.

قد لا يتوفر هذا التطبيق حسب منطقتك أو مزود الخدمة الخاص بك.



## Play Newsstand

استخدم هذا التطبيق لقراءة أحدث المقالات الإخبارية. اضغط على **Play Newsstand** على شاشة التطبيقات.

قد لا يتوفر هذا التطبيق حسب منطقتك أو مزود الخدمة الخاص بك.





لحذف إطار، اضغط مطولاً على الإطار، ثم اضغط على **حذف**.  
عند كتابة مذكرة موجزة، اضغط على  لتغيير نوع القلم، أو سمك الخط، أو لون القلم.

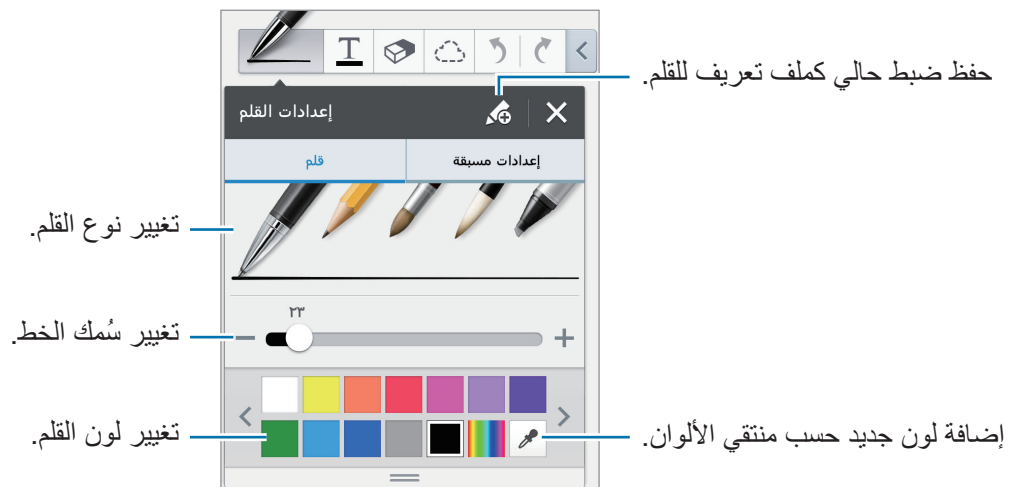

للتكبير أو التصغير، افرق إصبعين من يديك عن بعضهما أو ضمهما معاً.

لإضافة صفحة جديدة، اضغط على  ← إضافة صفحة.

لحذف الصفحة، اضغط على  ← مسح الصفحة.

لإضافة علامة إلى الصفحة، اضغط على  ← تعديل علامات.

لإضافة فهرس إلى الصفحة، اضغط على  ← تعديل الفهرس.



لتغيير قالب الصفحة، اضغط على  ← إضافة قالب.

لتغيير خلفية الصفحة، اضغط على  ← تغيير الخلفية.

لعرض شبكة على الصفحة، اضغط على  ← الإرشادات.

## استخدام أداة المحاة

لا يتم التعرف على الخط المرسوم على أنه سلسلة من النقاط ولكن كضغوطات قصيرة. لهذا السبب، يمكنك تحديد خط كامل، وحذفه، أو نقله، أو تحويله. ومع ذلك، قد يحدث أن تمحو جزء غير مقصود من خط، أو قد لا تتمكن من محو خطوط كثيفة أو متراكبة عند استخدام أداة المحاة.

للحد من حالة محو أجزاء غير مقصودة، اضبط حجم المحاة من خلال النقر فوق  ← .

لمسح الملاحظة، اضغط على **مسح الكل**.

حتى مع وجود ممحاة صغيرة، قد لا تكون قادرًا على محو المنطقة المقصودة بدقة.



## تحرير ملاحظات مكتوبة بخط اليد

حدد ملاحظة مكتوبة بخط اليد لقصها أو نقلها أو تغيير حجمها أو تحويلها. عند تدوين ملاحظة أو رسمها، اضغط على . ثم اضغط على الملاحظة أو ارسماً خطاً حولها لتحديدها وتحريرها. لنقل الملاحظة إلى موقع آخر، حدد الملاحظة، ثم اسحبها إلى الموقع الجديد. لتغيير حجم الملاحظة، حدد الملاحظة ثم اسحب مقبض الإطار.

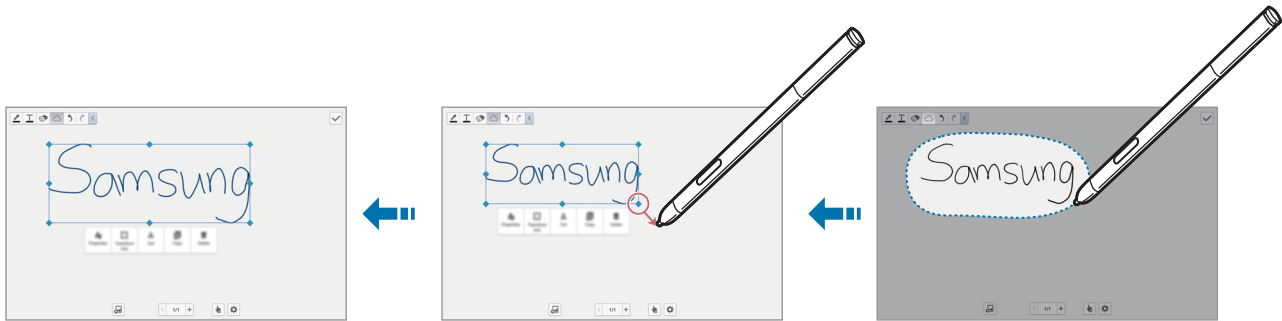

استخدم الخيارات التالية أثناء تحديد الملاحظة المكتوبة بخط اليد:

- **خصائص:** قم بتغيير خصائص الملاحظة مثل المخطط الخاص بها أو حجمها أو لونها أو سمكها.
- **معلومات التحويل:** تحويل شكل مرسوم أو ملاحظة مكتوبة بخط اليد إلى كائن منسق.
- **قص:** قم بقص الملاحظة. من أجل لصق الملاحظة في موقع آخر، اضغط مع الاستمرار في الضغط على الموقع، ثم اضغط على **لصق**.
- **نسخ:** نسخ الملاحظة. من أجل لصق الملاحظة في موقع آخر، اضغط مع الاستمرار في الضغط على الموقع، ثم اضغط على **لصق**.
- **حذف:** حذف الملاحظة.

## إدخال ملفات الوسائط المتعددة

اضغط على  لإدخال الصور ومقاطع الفيديو والمذكرات الصوتية وغيرها.





## إدخال مخطط فكرة

اضغط على  ← **مخطط الأفكار**، ثم اكتب كلمة أساسية أو حدد فئة للبحث عن الصور. لإضافة مخططاتك إلى القائمة، اضغط على ، ثم ارسم صورة في لوحة المخططات.

## إدخال صورة أو فيديو بإطار

اضغط على  ← **صورة أو فيديو** ← **التقاط صورة في إطار مزخرف أو تسجيل فيديو على اللوحة**. ارسم إطاراً في الملاحظة، ثم انقر فوق الإطار من الداخل من خلال قلم S أو بإصبعك لالتقاط صورة أو فيديو.

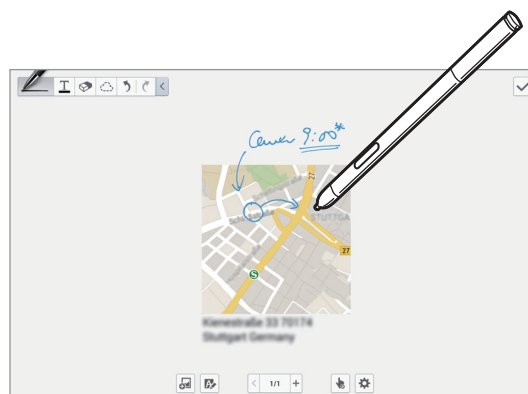

## إدخال معلومات الخريطة

- اضغط على  ← **الخرائط**، وقم بالتمرير بين الخرائط، أو اضغط على  للبحث عن مكان، ثم اضغط على .
- لعرض مكان ملء الشاشة، اضغط مطولاً على الخريطة، ثم اضغط على **فتح الخريطة**.
- لمشاركة معلومات الخريطة مع الآخرين، اضغط على  ← **مشاركة عبر** ثم حدد أسلوب مشاركة.





## إنشاء الرسم البياني وإدارته

### عمل جدول

- اضغط على  ← **المخطط السهل** ← جدول، ثم اضبط عدد صفوف الجدول وأعمدته، ثم اضغط على تم.
- لإدخال البيانات في الجدول، اضغط على خلية جدول.
  - لإضافة أعمدة أو حذفها، اضغط على  ← إضافة عمود أو حذف العمود.
  - لإضافة صفوف أو حذفها، اضغط على  ← إضافة صف أو حذف الصف.

### عمل رسم بياني

- لعمل رسم بياني، اضغط على  ← **المخطط السهل**، ثم حدد نوع رسم بياني. ثم ارسم الأشرطة والخطوط ورموز التقسيم على الرسم البياني.
- لعمل رسم بياني من البيانات الموجودة في الجدول، اضغط مطولاً على الجدول، واضغط على **تعديل المخطط** ← ، ثم حدد نوع رسم بياني.

	Weight	Height
2010	110	15
2011	115	18
2012	123	20
2013	131	23

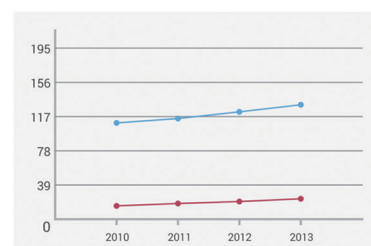
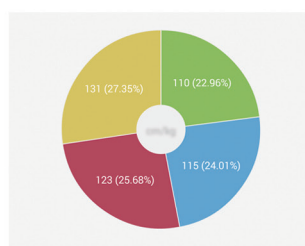
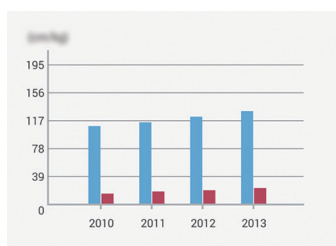



## تحرير رسم بياني

اضغط مطولاً على الرسم البياني أو الجدول، واضغط على **تعديل المخطط**، ثم استخدم الخيارات التالية:

- اضغط على  أعلى الجزء الأيسر من الشاشة لتغيير نوع الرسم البياني.
- اضغط على عنصر، واضغط على ، ثم قم بتحرير القيم.

قد تختلف الخيارات المتوفرة حسب نوع الرسم البياني.



## عرض صفحات الملاحظة

عند عرض الصفحات، اضغط على  لاستخدام الخيارات التالية:

- **حذف:** حذف الصفحة.
- **مشاركة عبر:** إرسال الصفحة إلى آخرين.
- **تصدير:** قم بتصدير الصفحة كملف صورة أو ملف PDF.
- **تعديل الصفحات:** غير مخطط الصفحات، أو قم باستيراد الصفحات من الملاحظات الأخرى.
- **تعديل علامات:** إضافة علامة إلى الصفحة.
- **صفحة الفهرس:** إضافة فهرس إلى الصفحة.
- **إضافة اختصار للرئيسية:** إضافة اختصار إلى الصفحة على شاشة الصفحة الرئيسية.
- **طباعة:** قم بطباعة الصفحة من خلال توصيل الجهاز بطابعة. قد لا تكون بعض الطابعات متوافقة مع الجهاز.
- **حفظ باسم:** حفظ الصفحة باسم مختلف.
- **تعيين:** اضبط الصفحة كخلفية أو كصورة اسم.

## عرض معاينة الصفحات

اسحب الملاحظة للأسفل لمعاينة الصفحات الموجودة فوق الملاحظة.

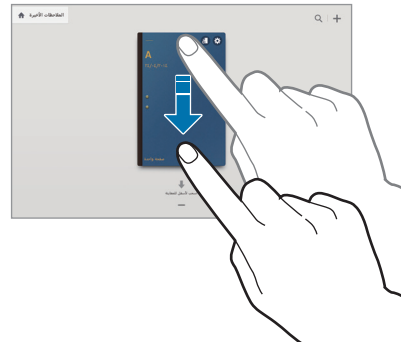
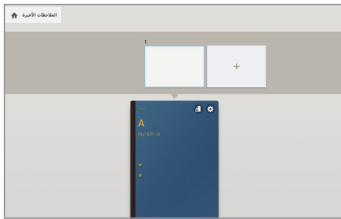

اضغط على  على غلاف الملاحظة للوصول إلى الخيارات التالية:

- حذف: حذف الملاحظة.
- مشاركة عبر: مشاركة الملاحظة مع آخرين.
- تصدير: تصدير الملاحظة كملف صورة أو ملف PDF.
- تغيير الاسم: إعادة تسمية الملاحظة.
- تعديل غلاف: تغيير غلاف الملاحظة.
- إضافة إلى المفضلة: أضف الملاحظة إلى قائمة المفضلة.
- قفل: قفل الملاحظة بحيث لا يتمكن الآخرون من عرضها.
- إضافة اختصار للرئيسية: إضافة اختصار إلى الملاحظة على شاشة الصفحة الرئيسية.

## تعديل الملاحظات

اضغط على ملاحظة لفتحها. يتم عرض الملاحظة في وضع العرض. لتعديل الملاحظة، اضغط على .

## البحث عن الملاحظات



استخدم هذه الميزة للبحث عن ملاحظة عن طريق إدخال معايير البحث مثل الأسماء أو العلامات أو النص أو الكلمات المكتوبة باليد.

اضغط على ، ثم اضغط على حقل البحث بالجزء العلوي من الشاشة، ثم أدخل معايير البحث.

## مذكرة المهام

استخدم هذا التطبيق لإنشاء مذكرة مكتوبة بخط اليد وتنفيذ إحدى الميزات المفيدة المتوفرة مع مذكرة المهام بشكل سريع. اضغط على مذكرة المهام على شاشة التطبيقات.

### تأليف المذكرات





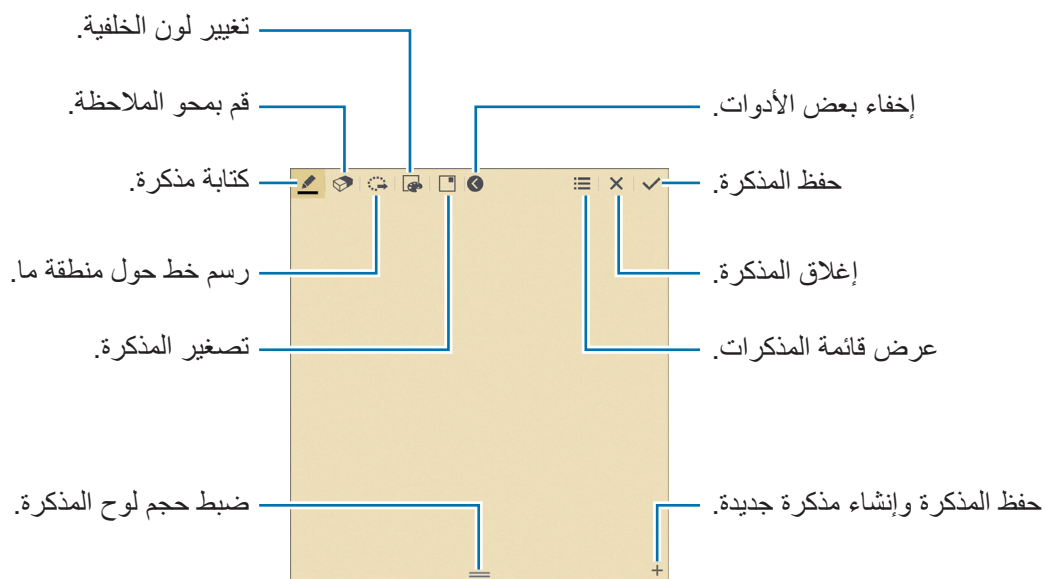

اضغط على ، واكتب مذكرة، ثم اضغط على . عندما تظهر قائمة الوظائف، حدد وظيفة لاستخدام المعلومات الموجودة بالمذكرة التي كتبتها.

-  : إنشاء جهة اتصال.
-  : إرسال بريد إلكتروني.
-  : البحث في الإنترنت.
-  : البحث عن موقع.
-  : إنشاء مهمة.

إذا أردت استخدام معلومات معينة من المذكرة، اضغط لإلغاء تحديد المذكرة وارسم دائرة حول المعلومات.



## استعراض المذكرات

- استعرض الصور المصغرة للمذكرات بواسطة التمرير للأعلى أو للأسفل.
- لتحرير مذكرة، اضغط على المذكرة.
- لإنشاء مذكرة، اضغط على .
- للبحث في مذكرة، اضغط على .
- لحذف مذكرة، اضغط على .
- لإرسال مذكرات إلى الآخرين، اضغط على  ← مشاركة عبر.
- لتغيير وضع العرض، اضغط على  ← عرض.
- للوصول إلى معلومات التعليمات الخاصة بمذكرة المهام، اضغط على  ← مساعدة.

## مخطط S

- استخدم هذا التطبيق لإدارة الأحداث والمهام.
- اضغط على **S مخطط** على شاشة التطبيقات.

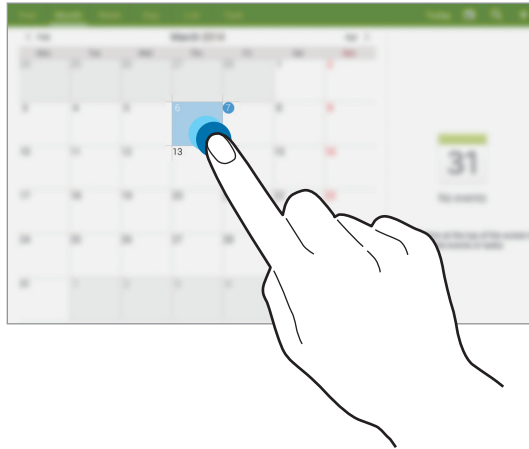

## إنشاء أحداث أو مهام

- اضغط على ، ثم استخدم أحد الأساليب التالية:
- **حدث:** أدخل حدث مع ضبط متكرر اختياري.
- **المهمة:** أدخل مهمة مع ضبط أولوية اختياري.
- لإضافة حدث أو مهمة بطريقة أكثر سرعة، اضغط على تاريخ لتحديده واضغط عليه مرة أخرى.



أدخل عنوانًا وحدد التقويم لاستخدامه، أو قم بالمزامنة معه. ثم اضغط على **تعديل تفاصيل الحدث** أو **تعديل تفاصيل المهمة** لإضافة مزيد من التفاصيل، مثل عدد مرات تكرار الحدث، ومتى يكون له تنبيه مقدم، أو متى يحدث. ارفق خريطة تعرض موقع الحدث. أدخل الموقع في الحقل **الموقع**، واضغط على  بجوار الحقل، ثم حدد نقطة على موقع محدد بواسطة الضغط مطولاً على الخريطة التي تظهر.

## المزامنة مع تقويم Google

من شاشة التطبيقات، اضغط على **الضبط** ← **عام** ← **حسابات** ← **Google** تحت حساباتي، ثم حدد حساب Google، ثم ضع علامة اختيار أمام **مزامنة تقويم**. للمزامنة اليدوية للتحديث، على شاشة التطبيقات، اضغط على **مخطط S** ←  ← **مزامنة**. لعرض الأحداث أو المهام المتزامنة، اضغط على  ← **التقاويم**، ثم ضع علامة اختيار أمام حساب Google.

## الكتابة باليد على العرض بالشهر

من شاشة العرض بالشهر، اضغط على  لتنشيط هذه الميزة.

## تغيير نوع التقويم

حدد نوعًا واحدًا من بين أنواع مختلفة من التقاويم بما في ذلك العام، والشهر، والأسبوع، وغيرها بالجانب العلوي من الشاشة.

## البحث عن أحداث

اضغط على ، ثم أدخل كلمة أساسية للبحث عنها. لعرض أحداث التقويم، اضغط على **اليوم** في الجزء العلوي من الشاشة.

## حذف أحداث أو مهام

حدد تاريخ أو حدث، ثم اضغط على  ← **مسح**.

## مشاركة الأحداث

حدد حدثًا أو مهمة، واضغط على  ← **مشاركة عبر**، ثم حدد أسلوب مشاركة.



## Dropbox



استخدم هذا التطبيق لحفظ ومشاركة الملفات مع آخرين عبر مخزن سحابة Dropbox. عندما تحفظ الملفات إلى Dropbox، يقوم جهازك بالمزامنة تلقائيًا مع خادم الويب وأي أجهزة كمبيوتر أخرى مثبت عليها Dropbox. اضغط على **Dropbox** على شاشة التطبيقات.





قد لا يتوفر هذا التطبيق حسب منطقتك أو مزود الخدمة الخاص بك.

عند تشغيل Dropbox للمرة الأولى، اتبع الإرشادات التي تظهر على الشاشة لإكمال الإعداد.

بمجرد تنشيط Dropbox مرة واحدة، يتم تحميل الصور والفيديو الملتقطة بكاميرا الجهاز إلى Dropbox تلقائيًا. لعرض لصور أو الفيديو المحمل، اضغط على . لمشاركة أو حذف الملفات أو لإنشاء ألبومات، اضغط على  ثم حدد ملفات.

لتحميل الملفات إلى Dropbox، اضغط على  ←  ← **Upload here** ← **Photos or videos** أو **Other files**. لفتح لملفات افي Dropbox، حدد ملف.

أثناء عرض الصور أو الفيديو، اضغط على  لإضافته إلى قائمة المفضلة. لفتح ملفات في قائمة المفضلة، اضغط على .

## سحابة

استخدم هذه الميزة لمزامنة الملفات أو لنسخ الضبط احتياطيًا وبيانات التطبيق مع حساب سامسونج أو Dropbox. على شاشة التطبيقات، اضغط على **الضبط** ← **عام** ← **سحابة**.



قد لا تتوفر هذه الميزة حسب منطقتك أو مزود الخدمة الخاص بك.

## المزامنة مع حساب سامسونج

اضغط على حساب سامسونج أو على إعدادات المزامنة لمزامنة الملفات.

## النسخ الاحتياطي أو الاستعادة للبيانات

اضغط على نسخة احتياطية أو ارجاع الضبط لنسخ البيانات احتياطياً أو لاستعادتها من خلال حساب Samsung الخاص بك.

## المزامنة مع Dropbox

اضغط على ربط حساب **Dropbox**، ثم أدخل حساب **Dropbox**. اتبع الإرشادات التي تظهر على الشاشة لاستكمال الضبط.

بمجرد تسجيل الدخول، اضغط على **Allow** وسيقوم الجهاز بمزامنة الملفات تلقائياً مع **Dropbox** حيث يمكنك عمل بعض التغييرات.

## Drive

استخدم هذا التطبيق لإنشاء والملفات وتحريرها ومشاركتها مع آخرين عبر وحدة تخزين **Google Drive**. عندما تنشئ مستندات أو تحمّل ملفات على **Google Drive**، يقوم جهازك بالمزامنة تلقائياً مع خادم الويب وأي أجهزة كمبيوتر أخرى مثبت عليها **Google Drive**. ويمكنك الوصول إلى ملفاتك دون نقلها أو تنزيلها. اضغط على **Drive** على شاشة التطبيقات.

قد لا يتوفر هذا التطبيق حسب منطقتك أو مزود الخدمة الخاص بك.



## POLARIS Office 5

استخدم هذا التطبيق لتحرير المستندات بتنسيقات مختلفة بما في ذلك جداول البيانات والعروض التقديمية. اضغط على **POLARIS Office 5** على شاشة التطبيقات.



قد لا تتوافر بعض الوظائف وفقًا لنوع الملف.

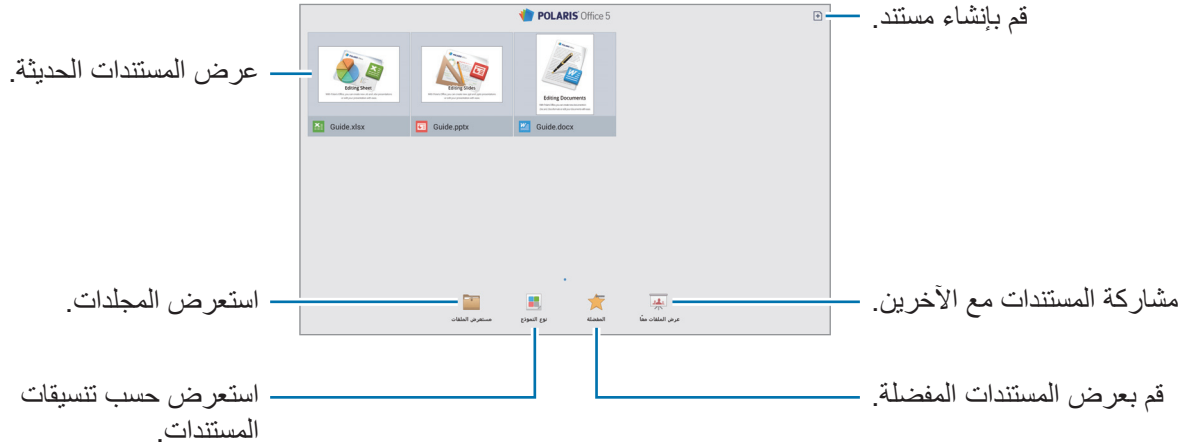

### إنشاء المستندات

اضغط على , ثم حدد نوع المستند.

استخدم شريط أدوات التحرير الموجود أعلى الشاشة لتحرير المستند.

للانتهاء، اضغط على رمز المستند أعلى الجزء الأيسر من الشاشة، ثم اضغط على **حفظ**، وأدخل اسم الملف، وحدد مجلدًا لحفظ الملف به، ثم اضغط على **حفظ**.

لحفظ المستند كملف PDF، اضغط على رمز المستند أعلى الجزء الأيسر من الشاشة، اضغط على **تصدير بصيغة PDF**، وأدخل اسم الملف، ثم اضغط على **تصدير**.

أثناء تحرير المستندات، اضغط على , ثم استخدم إحدى الوظائف التالية:

- **التبديل إلى وضع العرض:** معاينة المستند.
- **ملحوظة الشريحة:** تحرير المذكرات على الشرائح.
- **إيجاد/ استبدال:** ابحث عن النص أو استبدله.
- **تخطيط الصفحة:** غير مخطط الصفحات.



- شاشة التحويل: تطبيق تأثيرات الحركة والنقل على الشرائح.
- التفضيلات: تغيير ضبط وضع العرض.
- قراءة الكل: اقرأ المستند عبر ميزة تحويل النص إلى كلام.
- تصفية: قم بعرض الخلايا المرشحة حسب معايير محددة.
- فرز: قم بفرز الخلايا حسب معايير محددة.
- حماية الصفحة: قم بقفل الجدول بحيث لا يتمكن الآخرون من تحريره.
- تجميد: إبق على الصف المحدد في موضعه.
- إعادة الحساب: أعد احتساب الوظائف الموجودة في الجدول.
- شاشة الالتقاط: التقاط المنطقة المحددة.
- عرض معلومات: عرض تفاصيل المستند.
- مساعدة: الوصول إلى معلومات التعليمات باستخدام POLARIS Office.

## قراءة المستندات

- اضغط على ملف في شاشة المستندات الحالية. أو اضغط على مستعرض الملفات أو نوع النموذج أو المفضلة أو عرض الملفات معًا، ثم حدد ملفًا لفتحه.
- للرسم على مستند، اضغط على .
- للبحث عن سلسلة نصية في المستند، اضغط على .
- اضغط على ، ثم استخدم إحدى الوظائف التالية:
- التبديل إلى وضع التحرير: فتح شريط أدوات التحرير.
  - إشارة مرجعية: فتح لوحة العلامات المرجعية. تحديد تسمية للذهاب إلى نقطة العلامات المرجعية.
  - التفضيلات: تغيير ضبط وضع العرض.
  - عرض شريحة مفردة: قم بعرض الشرائح واحدة تلو الأخرى.
  - ملحوظة الشريحة: تحرير المذكرات على الشرائح.
  - تجميد: إبق على الصف المحدد في موضعه.
  - شاشة الالتقاط: التقاط المنطقة المحددة.
  - عرض معلومات: عرض تفاصيل المستند.
  - مساعدة: الوصول إلى معلومات التعليمات باستخدام POLARIS Office.

## مشاركة المستندات

قم بمشاركة المستندات مع العديد من الأجهزة المتصلة بنفس شبكة Wi-Fi. أثناء مشاركة المستندات، يمكنك كتابة ملاحظة أو الرسم على الشاشة.

لإنشاء مجموعة مشاركة، اضغط على **عرض الملفات معًا** ← ⊕. حدد مستندًا لمشاركته، وأدخل اسمًا وكلمة مرور لمجموعة المشاركة، ثم اضغط على **موافق**.

للانضمام إلى مجموعة مشاركة، ابحث عن مجموعة المشاركة، وانضم إليها باستخدام كلمة المرور.

## منبه

استخدم هذا التطبيق لإعداد التحذيرات والتنبيهات للأحداث الهامة.

اضغط على **منبه** على شاشة التطبيقات.

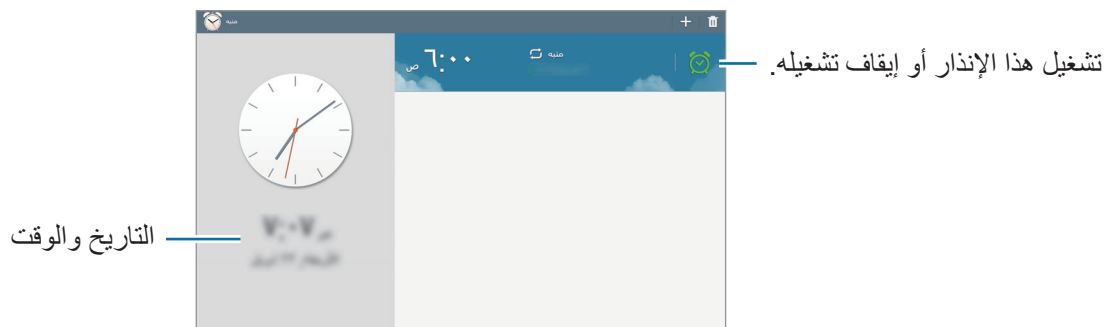

## ضبط التنبيهات

اضغط على **+**، اضبط وقتًا لكي ينطلق فيه التنبيه، وحدد الأيام التي سيتكرر فيها التنبيه، ثم اضغط على **حفظ**. يمكنك أيضًا كتابة وقت للتنبيه باستخدام S Pen.

- **تنبيه الموقع:** حدد مكانًا. يبدأ التنبيه فقط عندما تكون في الموقع.
- **غفوة:** اضبط الفاصل الزمني وعدد المرات المراد تكرار التنبيه بها بعد انقضاء الوقت المحدد مسبقًا.
- **منبه ذكي:** اضبط وقت إيقاف تشغيل التنبيه بالوقت المحدد مسبقًا.

## إيقاف التنبيهات

اسحب  إلى خارج الدائرة الكبيرة لإيقاف التنبيه. اسحب  إلى خارج الدائرة الكبيرة لتكرار التنبيه بعد مرور فترة زمنية محددة الطول.



## حذف التنبيهات

اضغط مطولاً على التنبيه، ثم اضغط على حذف.

## الساعة العالمية

استخدم هذا التطبيق لفحص الوقت في العديد من المدن الكبرى حول العالم. اضغط على الساعة العالمية على شاشة التطبيقات.

## إنشاء التوقيات

اضغط على  وأدخل اسم المدينة أو حدد مدينة من قائمة المدن. لتطبيق التوقيت الصيفي، اضغط على  ← اختيار، وحدد ساعة، ثم اضغط على  ← إعدادات DST.

## حذف التوقيات

اضغط على  ← اختيار، حدد التوقيات ثم اضغط على .

## الحاسبة

استخدم هذا التطبيق لإجراء العمليات الحسابية البسيطة أو المعقدة. اضغط على الحاسبة على شاشة التطبيقات. لمسح السجل، اضغط على .

## S Translator

استخدام هذا التطبيق لترجمة النص إلى لغات أخرى.

اضغط على **S Translator** على شاشة التطبيقات.

لبدء تشغيل **S Translator**، ستحتاج إلى تنزيل وتنشيط التطبيق. اضغط على **تنشيط**، ثم اتبع الإرشادات التي تظهر على الشاشة.

## S Voice

استخدم هذا التطبيق لإصدار أمر صوتي لاستخدام ميزات متنوعة.

اضغط على **S Voice** على شاشة التطبيقات. أو بدلاً من ذلك، اضغط على "مفتاح الصفحة الرئيسية" مرتين.

• قد لا يتوفر هذا التطبيق حسب منطقتك أو مزود الخدمة الخاص بك.

• هذا التطبيق غير مدعوم في بعض اللغات.



فيما يلي عدة أمثلة للأوامر المنطوقة:

- فتح الموسيقى
- تشغيل الحاسبة
- راجع الجدول

تلميحات للتعرف الصوتي بطريقة أفضل

- تكلم بوضوح.
- تكلم في الأماكن الهادئة.
- لا تستخدم كلمات عدائية أو عامية.
- تجنب التكلم بلهجات محلية.

قد لا يتعرف الجهاز على الأوامر أو قد ينفذ أوامر غير مطلوبة حسب الأصوات المحيطة بك، أو حول كيفية قيامك بالنطق.

## استخدام أوامر التنبيه على الشاشة المقفلة

من الشاشة المقفلة، يمكنك استخدام وظائف متنوعة باستخدام أوامر التنبيه المحددة مسبقاً.

لتنشيط هذه الميزة، على شاشة التطبيقات، اضغط على **الضبط** ← **الجهاز** ← **قفل الشاشة**، ثم اسحب المفتاح **التنبيه** أثناء التواجد في شاشة **القفل** جهة اليمين.

## مستكشف S

استخدم هذا التطبيق للبحث عن مجموعة واسعة من العناصر الموجودة على الجهاز، بما في ذلك رسائل البريد الإلكتروني، والمستندات، والصور، والموسيقى، والتطبيقات، وغيرها الكثير.

اضغط مطولاً على  لتشغيل مستكشف S.

انقر فوق حقل البحث، ثم أدخل معايير البحث. أو بدلاً من ذلك، اضغط على ، ثم أدخل كلمة أساسية للبحث عنها. يمكنك أيضاً استخدام هذه الميزة للبحث عن محتوى مكتوب بخط اليد في الجهاز.

## Google

استخدم هذا التطبيق للبحث ليس فقط على الإنترنت، ولكن أيضاً التطبيقات ومحتوياتها الموجودة على الجهاز أيضاً. اضغط على **Google** على شاشة التطبيقات.

قد لا يتوفر هذا التطبيق حسب منطقتك أو مزود الخدمة الخاص بك.



## البحث عن الجهاز

اضغط على حقل البحث، ثم أدخل كلمة أساسية. أو بدلاً من ذلك، اضغط على ، ثم انطق كلمة أساسية. في حالة عدم ظهور نتائج من التطبيقات، يظهر مستعرض الويب، ويعرض نتائج البحث.

## نطاق البحث

لتحديد التطبيقات المطلوب البحث فيها، اضغط على  ← الإعدادات ← البحث في الجهاز اللوحي، ثم اختر العناصر المطلوب البحث عنها.

## Google Now

قم بتشغيل بحث Google لعرض بطاقات Google Now التي تعرض الطقس حالياً، ومعلومات وسائل النقل العام، وموعدك التالي، وغيرها المزيد إذا كنت تحتاج إليها.

انضم إلى Google Now عند فتح بحث Google لأول مرة. لتغيير إعدادات Google Now، اضغط على  ← الإعدادات، ثم اسحب مفتاح Google Now إلى اليسار أو اليمين.

## البحث الصوتي

استخدم هذا الضبط للبحث عن صفحات ويب صوتيًا.

اضغط على **البحث الصوتي** على شاشة التطبيقات.

قد لا يتوفر هذا التطبيق حسب منطقتك أو مزود الخدمة الخاص بك.



انطق كلمة أساسية أو عبارة عند ظهور **التحدث الآن** على الشاشة.

## سجل القصاصات

استخدم هذا التطبيق لإنشاء سجل القصاصات الرقمي الخاص بك باستخدام محتوى صفحات الويب ومقاطع الفيديو وغيرها.

اضغط على **سجل القصاصات** على شاشة التطبيقات.

قد لا يتوفر هذا التطبيق حسب منطقتك أو مزود الخدمة الخاص بك.



## إنشاء الفئات

اضغط على ، وحدد مخططاً من القائمة، وأدخل اسمًا، ثم اضغط على **حفظ**.

## تجميع العناصر

أثناء عرض صفحات الويب أو مقاطع الفيديو مع الضغط على زر القلم S، ارسم خطاً حول المنطقة التي تريد تحديدها. انقر فوق **سجل القصاصات** الموجود في قائمة التطبيقات التي تظهر أسفل الشاشة، ثم حدد فئة لإضافة المنطقة المحددة. أو بدلاً من ذلك، اضغط على أداة **سجل القصاصات** في الأوامر عن بُعد، وارسم خطاً حول المنطقة، ثم اضغط على **تم**.

## عرض العناصر

حدد فئة، ثم حدد عنصرًا. أثناء عرض أحد العناصر، اضغط على الرمز الموجود أعلى الجزء الأيمن من الشاشة للانتقال إلى المصدر.

## ملفاتي

استخدم هذا التطبيق للوصول إلى جميع أنواع الملفات المخزنة في الجهاز، متضمنًا الصور، والفيديو، والأغنيات، والمقاطع الصوتية.  
اضغط على ملفاتي على شاشة التطبيقات.

### عرض الملفات

يتم فرز الملفات المخزنة في الجهاز حسب المعايير. حدد من الجانب الأيسر للشاشة إحدى الفئات التالية:





- **الفترة الزمنية:** عرض الملفات المجمعة حسب التاريخ.
- **المجلدات المفضلة:** عرض اختصارات المجلدات.
- **المجلدات:** اعرض الملفات المخزنة في الذاكرة الداخلية أو بطاقة ذاكرة.
- **الفئات:** عرض الملفات التي تم فرزها حسب أنواعها.
- **تطبيقات:** عرض الملفات التي تم تخزينها أو إنشاؤها في تطبيقات معينة.





حدد فئة، ثم حدد ملفًا أو مجلدًا لفتحه.

في أحد المجلدات، اضغط على ، ثم استخدم أحد الخيارات التالية:

- **اختيار:** تحديد الملفات أو المجلدات.
- **فرز بواسطة:** افرز الملفات أو المجلدات.
- **إضافة إلى المجلدات المفضلة:** إضافة اختصار للمجلد في المجلدات المفضلة.
- **اختصار إلى الصفحة الرئيسية:** إضافة اختصار لملف أو مجلد على شاشة الصفحة الرئيسية.
- **إضافة FTP:** أضف اختصار خادم FTP إلى منطقة الاختصارات.
- **المسح بحثًا عن أجهزة مجاورة:** ابحث عن الأجهزة التي تكون بها مشاركة ملفات الوسائط نشطة.
- **خيارات العرض:** تغيير خيارات عرض الملفات.

اضغط على  ← اختيار، وحدد ملفًا أو مجلدًا، ثم استخدم إحدى الوظائف التالية:

-  : إرسال ملف لآخرين.
-  : حذف الملفات أو المجلدات.
-  : تحريك الملفات أو المجلدات إلى مجلد آخر.
-  : نسخ الملفات أو المجلدات إلى مجلد آخر.

-  ← تغيير الاسم: إعادة تسمية ملف أو مجلد.
-  ← إضافة إلى المجلدات المفضلة: إضافة اختصار للمجلد في المجلدات المفضلة.
-  ← اختصار إلى الصفحة الرئيسية: إضافة اختصار لملف أو مجلد على شاشة الصفحة الرئيسية.
-  ← ضغط الملفات: ضغط الملفات أو المجلدات لإنشاء ملف zip.
-  ← التفاصيل: قم بعرض تفاصيل الملف أو المجلد.

## البحث عن ملف

اضغط على ، ثم اضغط على حقل البحث بالجزء العلوي من الشاشة، ثم أدخل معايير البحث.

## عرض معلومات التخزين

اضغط على  لعرض معلومات الذاكرة لجهازك وبطاقة الذاكرة.

## تغيير وضع العرض

اضغط على  لتغيير وضع العرض.

## إنشاء مجلدات

اضغط على ، وأدخل اسمًا للمجلد، ثم اضغط على موافق.

## إضافة اختصارات إلى المجلدات

أضف اختصارًا للمجلدات متكررة الاستخدام في المجلدات المفضلة. حدد مجلدًا، واضغط على  ← إضافة إلى المجلدات المفضلة.

## إضافة اختصارات خادم FTP إلى الجهاز

أضف اختصار خادم FTP في المجلدات. اضغط على  ← إضافة FTP، وأدخل التفاصيل الخاصة بخادم FTP، ثم اضغط على تم.



## ملفات محملة

استخدم هذا التطبيق لمشاهدة الملفات التي يتم تنزيلها من خلال التطبيقات.  
اضغط على **ملفات محملة** على شاشة التطبيقات.

قد لا يتوفر هذا التطبيق حسب منطقتك أو مزود الخدمة الخاص بك.



حدد ملف لفتحه باستخدام تطبيق مناسب.

لفرز الملفات حسب الحجم، اضغط على **فرز حسب الحجم**.

لمسح السجل، اضغط على **مسح القائمة**.

## TripAdvisor

استخدم هذا التطبيق للحصول على معلومات السفر مثل الوجهة، أو الفندق. يمكنك أيضاً حجز غرفة ومشاركة آرائك مع الآخرين.

اضغط على **TripAdvisor** على شاشة التطبيقات.

لبدء تشغيل **TripAdvisor**، ستحتاج إلى تنزيل وتثبيت التطبيق. اضغط على **التثبيت**، ثم اتبع الإرشادات التي تظهر على الشاشة.

قد لا يتوفر هذا التطبيق حسب منطقتك أو مزود الخدمة الخاص بك.



## Evernote

استخدم هذا التطبيق لإنشاء ومزامنة ومشاركة ملاحظات الوسائط المتعددة التي تقوم بإنشائها. يمكنك إضافة علامات إلى الملاحظات، أو فرز الملاحظات في دفتر ملاحظات حتى يمكنك إدارة أفكارك بكفاءة. اضغط على **Evernote** على شاشة التطبيقات.

قد لا يتوفر هذا التطبيق حسب منطقتك أو مزود الخدمة الخاص بك.



## KNOX

استخدم هذا التطبيق للفصل بين البيانات الشخصية وبيانات العمل وللوصول إلى تطبيقات الشركة بأمان من خلال جهازك.

اضغط على **KNOX** على شاشة التطبيقات.

لبدء تشغيل **KNOX**، ستحتاج إلى تنزيل وتثبيت التطبيق. اضغط على **تثبيت**، ثم اتبع الإرشادات التي تظهر على الشاشة.

• قد لا يتوفر هذا التطبيق حسب منطقتك أو مزود الخدمة الخاص بك.

• لتأمين البيانات الخاصة بك، يتم حذف **KNOX** والبيانات المرتبطة به عندما يتم إدخال كلمة المرور بشكل غير صحيح عدة مرات.



# السفر والتنقل محليًا

## خرائط

استخدم هذا التطبيق لتحديد موقع الجهاز، أو البحث عن الأماكن، أو التعرف على الاتجاهات. اضغط على **خرائط** على شاشة التطبيقات.

قد لا يتوفر هذا التطبيق حسب منطقتك أو مزود الخدمة الخاص بك.



## البحث عن الأماكن

ابحث عن المواقع بواسطة إدخال عنوان أو كلمة أساسية. بمجرد العثور على الموقع، حدد موقعًا لعرض المعلومات التفصيلية الخاصة به. ارجع إلى التعليمات للحصول على مزيد من المعلومات.

## التعرف على الاتجاهات للوجهة

اضغط على **٢** لضبط مواقع البدء والانتهاج ثم حدد طريقة السفر. يعرض الجهاز المسارات الموصلة إلى الوجهة.

# الضبط

## نبذة عن الضبط

استخدم هذا التطبيق لتهيئة الجهاز، اضبط خيارات التطبيق، وأضف حسابات. اضبط على الضبط على شاشة التطبيقات.

## الاتصالات

### Wi-Fi

قم بتنشيط ميزة Wi-Fi للاتصال بشبكة Wi-Fi واتصل بالإنترنت أو بأجهزة شبكات أخرى. لكي تستخدم خيارات، اضغط على **Wi-Fi** ← .

- **متقدم:** قم بتخصيص ضبط Wi-Fi.
- **زر ضغط WPS:** اتصل بشبكة Wi-Fi آمنة من خلال زر WPS.
- **إدخال رمز PIN لـ WPS:** اتصل بشبكة Wi-Fi آمنة من خلال WPS PIN.
- **مساعدة:** قم بالوصول إلى معلومات التعليمات حول Wi-Fi.

### ضبط سياسة سكون Wi-Fi

اضغط على **Wi-Fi** ←  ← **متقدم** ← إبقاء خدمة **Wi-Fi** قيد التشغيل أثناء وضع السكون.

### ضبط إشعارات الشبكة

يمكن أن يتتبع الجهاز فتح شبكات Wi-Fi وعرض رمز على شريك الحالة للإبلاغ عند توفرها. اضغط على **Wi-Fi** ←  ← **متقدم** وضع علامة اختيار أمام **إخطارات الشبكة** لتنشيط هذه الميزة.

## مباشر Wi-Fi

تقوم Wi-Fi مباشر بتوصيل جهازين مباشرة عبر شبكة Wi-Fi دون الحاجة إلى نقطة وصول. اضغط على **Wi-Fi** ← **مباشر Wi-Fi**.

## البلوتوث

قم بتنشيط ميزة البلوتوث لتبادل المعلومات عبر مسافات قصيرة.

لاستخدام المزيد من الخيارات، اضغط على .

- مهلة الرؤية: قم بضبط المدة التي يكون الجهاز خلالها مرئيًا.
- الملفات المستلمة: قم بعرض الملفات المستلمة عبر ميزة البلوتوث.
- إعادة تسمية الجهاز: حدد اسم Bluetooth للجهاز.
- مساعدة: الوصول إلى معلومات المساعدة الخاصة بتقنية البلوتوث.

## وضع الطيران

يؤدي ذلك إلى تعطيل جميع الوظائف اللاسلكية على جهازك. يمكنك استخدام الخدمات غير الشبكية فقط.

## استخدام البيانات

قم بتعقب مقدار استخدام البيانات.

- دورة استخدام البيانات: أدخل بيانات لإعادة الضبط شهريًا لمراقبة استخدام البيانات.
- لاستخدام المزيد من الخيارات، اضغط على .
- مزامنة البيانات تلقائيًا: تنشيط أو إلغاء تنشيط المزامنة التلقائية للتطبيقات. يمكنك تحديد المعلومات المطلوب مزامنتها مع كل حساب من الضبط ← عام ← حسابات.
- نقاط الاتصال النقالة: حدد نقاط اتصال Wi-Fi لمنع التطبيقات التي يتم تشغيلها في الخلفية من استخدامها.

## المواقع

قم بتغيير الضبط لأذونات معلومات الموقع.

- **النمط:** تحديد أسلوب لجمع بيانات الموقع.
- **طلبات الموقع الأخيرة:** ضبط الجهاز ليقوم بعرض التطبيقات التي تستخدم معلومات الموقع الحالية الخاصة بك واستهلاكها للبطارية.
- **خدمات الموقع:** عرض خدمات الموقع التي يستخدمها جهازك.
- **الأماكن المفضلة لدي:** قم بإعداد ملفات التعريف التي ستستخدم لمواقع محددة عند استخدام مزايا GPS أو Wi-Fi أو البلوتوث للعثور على موقعك الحالي.

## مزيد من الشبكات

قم بتخصيص الضبط للتحكم في الشبكات.

## الطباعة

تهيئة الضبط للأدوات المساعدة للطباعة المثبتة على الجهاز. يمكنك البحث عن الطابعات المتاحة أو إضافة طابعة يدويًا لطباعة الملفات عبر Wi-Fi الخدمات السحابية.

## VPN

قم بالإعداد والاتصال بالشبكات الخاصة الافتراضية (VPNs).

## الأجهزة المجاورة

- **اسم الجهاز:** أدخل اسم خادم وسائط لجهازك.
- **محتويات مشتركة:** اضبط الجهاز لمشاركة محتويات جهازك مع أجهزة أخرى.
- **الأجهزة المسموح بها:** قم بعرض قائمة الأجهزة التي يمكن أن تصل إلى جهازك.
- **الأجهزة المرفوضة:** قم بعرض قائمة الأجهزة التي يتم حظرها من الوصول إلى جهازك.
- **تنزيل إلى:** حدد موقع ذاكرة لحفظ ملفات الوسائط.
- **التنزيل من أجهزة أخرى:** اضبط الجهاز لقبول التحميلات من أجهزة أخرى.

## Screen Mirroring

قم بتفعيل ميزة تطابق الشاشة وشارك ما يعرض على شاشتك مع الآخرين.

## الجهاز

### الصوت

قم بتغيير الضبط للأصوات المختلفة الموجودة في الجهاز.

- **مستوى صوت:** اضبط مستوى الصوت للموسيقى، وملفات الفيديو، وأصوات النظام، والإشعارات.
- **حساسية الاهتزاز:** اضبط قوة إشعار الاهتزاز.
- **إشعارات:** تحديد نغمة رنين للأحداث، مثل الرسائل الواردة.
- **أصوات اللمس:** اضبط الجهاز لكي يصدر صوتاً عندما تقوم بتحديد تطبيق أو خيار على شاشة اللمس.
- **صوت قفل الشاشة:** اضبط الجهاز لكي يصدر صوتاً عندما تقوم بقفل أو إلغاء قفل شاشة اللمس.
- **تقنية التفاعل مع النقر على أزرار اللمس:** اضبط الجهاز لكي يهتز عند لمس المفاتيح.
- **صوت توصيل/فصل القلم:** اضبط الجهاز لكي يصدر صوتاً عند إدخال قلم S أو عند سحبه من الفتحة.
- **تطبيقات SAMSUNG:** تغيير إعدادات الإشعارات لكل تطبيق.
- **صدور صوت عند النقر:** اضبط على الجهاز لكي يصدر صوتاً عند لمس أحد المفاتيح.
- **اهتزاز عند النقر:** اضبط على الجهاز لكي يهتز عند لمس أحد المفاتيح.
- **خرج الصوت:** حدد تنسيق خرج صوتي لاستخدامه عند توصيل الجهاز بأجهزة HDMI. لا تدعم بعض الأجهزة ضبط الصوت المحيطي.
- **Adapt Sound:** قم بتخصيص الصوت للأذن التي تستخدمها في معظم الأحيان أثناء الاستماع إلى الموسيقى.

### الشاشة

قم بتخصيص الضبط الخاص بالشاشة.

- **السطوع:** اضبط سطوع الشاشة.
- **زمن توقف الشاشة:** حدد طول الفترة الزمنية التي ينتظرها الجهاز قبل إيقاف تشغيل الضوء الخلفي للشاشة.
- **مدة إضاءة مفاتيح اللمس:** اضبط مدة الإضاءة الخلفية لزر اللمس.

## • وضع الشاشة:

- مواءمة الشاشة: استخدم هذا الوضع لتحسين العرض وفقًا لإعدادات الشاشة.
- ديناميكي: استخدم هذا الوضع لجعل درجة الشاشة أكثر سطوعًا.
- قياسي: استخدم هذا الوضع للأماكن المحيطة العادية.
- سينما: استخدم هذا العرض للأماكن المحيطة المعتمدة مثل الغرفة المظلمة.
- نمط القراءة: تحديد التطبيقات التي ستستخدم وضع القراءة. في وضع القراءة، يساعد الجهاز في حماية عينيك أثناء القراءة بالليل.
- حلم اليقظة: اضبط الجهاز لتشغيل شاشة توقف عند توصيل جهازك بحامل مكتبي أو عند شحنه.
- عرض نسبة الشحن بالبطارية: اضبط الجهاز لعرض المدة المتبقية في البطارية.
- تعديل بعد التقاط الشاشة: اضبط بحيث يتم تعديل لقطة الشاشة بعد التقاطها.

## الإطار المتعدد

- تنشيط ميزة "الإطار المتعدد" لتشغيل تطبيقات متعددة على الشاشة في وقت واحد.
- فتح في عرض الإطار المتعدد: ضبط الجهاز لتنشيط ميزة "الإطار المتعدد" عند فتح الملفات من ملفات أو فيديو.

## قفل الشاشة

قم بتغيير الضبط للشاشة المقفلة.

- تأمين الشاشة: قم بتنشيط ميزة قفل الشاشة. قد تختلف الخيارات التالية وذلك حسب ميزة قفل الشاشة المحددة.
- خيارات تطبيق الساعة المصغر: تهيئة ضبط تطبيق الساعة المصغر.
- حجم الساعة: قم بتغيير حجم الساعة.
- عرض التاريخ: اضبط الجهاز بحيث يعرض التاريخ مع الساعة.



- الاختصارات: اضبط الجهاز لعرض اختصارات التطبيقات وتعديلها على الشاشة المقفلة.



قد لا تتوفر هذه الميزة حسب منطقتك أو مزود الخدمة الخاص بك.

- رسالة شخصية: تعيين الجهاز لإظهار رسالة شخصية على الشاشة المقفلة.
- تعديل الرسالة الشخصية: قم بتعديل الرسالة الشخصية.
- معلومات المالك: أدخل المعلومات التي تظهر مع الساعة.
- تأثير إلغاء القفل: حدد تأثيرًا عند إلغاء قفل الشاشة.
- تأثير الحبر: تغيير لون تأثير الحبر. يتوفر تأثير الحبر فقط مع القلم S.
- التنبيه أثناء التواجد في شاشة القفل: اضبط الجهاز للتعرف على أمر التنبيه عند قفل الشاشة.
- مذكرة المهام على شاشة قفل: ضبط الجهاز لتشغيل مذكرة المهام عندما تضغط ضغطًا مزدوجًا على الشاشة المقفلة أثناء الضغط على زر القلم S.
- نص المساعدة: اضبط الجهاز لعرض نص التعليمات على الشاشة المقفلة.

## خلفية الشاشة

تغيير إعدادات الخلفية.

- الشاشة الرئيسية: حدد صورة خلفية للشاشة الرئيسية.
- قفل الشاشة: حدد صورة خلفية للشاشة المقفلة.
- شاشتا القفل والرئيسية: حدد صورة خلفية للشاشة الرئيسية وشاشة القفل.

## الخط

قم بتغيير ضبط الخط.

- أسلوب الخط: قم بتغيير نوع الخط لنص الشاشة.
- حجم الخط: قم بتغيير حجم الخط.

## لوحة الإشعارات

قم بتخصيص العناصر التي تظهر على لوحة الإشعارات.

- **السطوع ومستوى الصوت:** ضبط الجهاز لعرض شريطي ضبط السطوع ومستوى الصوت على لوحة الإشعارات.
- **التطبيقات الموصى بها:** ضبط الجهاز لعرض قائمة بالتطبيقات الموصى بها في لوحة الإشعارات وفقاً للإجراءات التي تقوم بها، مثل توصيل سماعة الرأس بالجهاز.
- **تعيين أزرار الضبط السريع:** إعادة ترتيب أزرار الإعداد السريع التي تظهر على لوحة الإشعارات.

## إمكانية الوصول

تعتبر خدمات إمكانية الوصول من بين الميزات الخاصة لمن يعانون من بعض الإعاقات البدنية. ادخل وقم بتعديل الضبط التالي لتحسين إمكانية الوصول إلى الجهاز.

- **تدوير تلقائي للشاشة:** اضبط الواجهة للتدوير تلقائياً عندما تقوم بتدوير الجهاز.
- **زمن توقف الشاشة:** حدد طول الفترة الزمنية التي ينتظرها الجهاز قبل إيقاف تشغيل الضوء الخلفي للشاشة.
- **نطق كلمات المرور:** اضبط الجهاز لقراءة كلمات المرور بصوت عالي والإدخال باستخدام Talkback.
- **وضع الضغط المفرد:** قم بتعيين الجهاز للتحكم في الإشعارات بالضغط عليه بدلاً من سحبه.
- **عرض الاختصار:** قم بإضافة اختصار لضبط إمكانية الوصول في القائمة السريعة التي تظهر عندما تضغط مطولاً على زر التشغيل.
- **إدارة إمكانية الوصول:** قم بتصدير أو إعدادات إمكانية الوصول أو استيرادها لمشاركتها مع أجهزة أخرى.
- **TalkBack:** قم بتنشيط TalkBack، والذي يوفر ملاحظات صوتية.
- **حجم الخط:** قم بتغيير حجم الخط.
- **إيماءات التكبير:** اضبط الجهاز للتكبير والتصغير بواسطة إشارات الأصابع.
- **ألوان سلبية:** اءكس ألوان الشاشة لتحسين الرؤية.

- **ضبط الألوان:** اضبط نظام الألوان الخاص بالشاشة عندما يحدد الجهاز أنك مصاب بالعمى اللوني أو لديك صعوبات في قراءة المحتوى.
- **تذكير بشأن الإشعارات:** ضبط الجهاز لتنبيهك عندما تفوتك الإخطارات وتعيين فاصل زمني لتكرار التنبيه.
- **اختصار إمكانية الوصول:** اضبط الجهاز بحيث يقوم بتنشيط Talkback عندما تضغط مطولاً على زر التشغيل، ثم اضغط مطولاً على الشاشة بإصبعين.
- **خيارات تحويل نص إلى كلام:**
- **محرك TTS المفضل:** حدد محرك البحث عن الكلام. لتغيير الضبط لمحرك البحث عن الكلام، اضغط على .
- **سرعة الحديث:** حدد سرعة لميزة تحويل النص إلى كلام.
- **الاستماع إلى مثال:** استمع إلى النص المنطوق كمثال.
- **حالة اللغة الافتراضية:** عرض حالة اللغة الافتراضية لميزة تحويل النص إلى كلام.
- **توازن الصوت:** اضبط موازنة الصوت عند استخدام سماعة الرأس الثنائية.
- **صوت أحادي:** قم بتمكين الصوت الأحادي عندما تستمع إلى الصوت عبر سماعة أذن واحدة.
- **إيقاف تشغيل جميع الأصوات:** اكتم جميع أصوات الجهاز.
- **العناوين الفرعية لـ Google (CC):** ضبط الجهاز ليقوم بعرض التسميات التوضيحية على المحتوى المدعوم من Google ولتغيير إعدادات التسميات التوضيحية.
- **العناوين الفرعية لـ Samsung (CC):** ضبط الجهاز ليقوم بعرض التسميات التوضيحية على المحتوى المدعوم من سامسونج ولتغيير إعدادات التسميات التوضيحية.
- **قائمة المساعد:** اضبط الجهاز بحيث يعرض رمز الاختصار الذي يساعد في الوصول إلى الوظائف المدعومة بواسطة الأزرار الخارجية أو المزايا على لوحة الإشعارات. يمكنك أيضاً تعديل القائمة الموجودة في رمز الاختصار.
- **مدة الضغط المستمر:** ضبط وقت التعرف الخاص بالضغط المطول على الشاشة.
- **التحكم التفاعلي:** قم بتنشيط وضع التحكم في التفاعل لتقييد رد فعل الجهاز للإدخالات في تطبيق.

## وضع الحظر

حدد الإشعارات التي سيتم حظرها ومدة حظرها.

# أدوات التحكم

## اللغة والإدخال

قم بتغيير الضبط لإدخال النص. قد لا تتوفر بعض الوظائف، وذلك حسب نوع اللغة المحددة.

### اللغة

حدد لغة العرض لكل القوائم والتطبيقات.

### إفتراضي

حدد نوع لوحة مفاتيح افتراضية لإدخال النصوص.

## Samsung لوحة مفاتيح

لتغيير ضبط لوحة مفاتيح سامسونج، اضغط على .

قد تختلف الخيارات المتاحة حسب منطقتك أو مزود الخدمة الخاص بك.



- **تحديد لغات الإدخال:** حدد اللغات لإدخال النص.
- **نص تنبؤي:** قم بتنشيط وضع النص التنبؤي لتوقع الكلمات حسب إدخالك وعرض اقتراحات الكلمات. يمكنك أيضًا تخصيص ضبط توقع الكلمات.
- **استبدال تلقائي:** اضبط الجهاز بحيث يقوم بتصحيح الكلمات التي بها أخطاء إملائية أو الكلمات غير الكاملة عن طريق الضغط على شريط المسافة أو علامة الترقيم.
- **تكبير تلقائي:** اضبط الجهاز لتكبير الحرف الأول تلقائيًا بعد علامة ترقيم نهائية، مثل نقطة، علامة استفهام، أو علامة تعجب.
- **تباعد تلقائي:** ضبط الجهاز لإدخال مسافة بين الأحرف تلقائيًا.
- **ترقيم تلقائي:** اضبط الجهاز لإدراج مسافة عندما تضغط ضغطًا مزدوجًا على شريط المسافة.
- **لا شيء:** ضبط الجهاز لتنشيط ميزة إيماءة السحب للوحة المفاتيح.
- **إدخال مستمر:** اضبط الجهاز لإدخال النص بواسطة المسح باليد على لوحة المفاتيح.
- **التحكم بالمؤشر:** تمكين ميزة تنقل لوحة المفاتيح الذكية أو تعطيلها لتحريك المؤشر عن طريق التمرير على لوحة المفاتيح.

- الصوت: اضبط على الجهاز لكي يصدر صوتاً عند لمس أحد المفاتيح.
- الاهتزاز: اضبط على الجهاز لكي يهتز عند لمس أحد المفاتيح.
- معاينة الحرف: اضبط الجهاز لعرض صورة كبيرة لكل حرف يتم الضغط عليه.
- اكتشاف القلم: اضبط الجهاز لكي يفتح لوحة الكتاب اليدوية عندما تضغط على الحقل باستخدام قلم S.
- مساعدة: قم بالوصول إلى معلومات التعليمات حول استخدام لوحة مفاتيح Samsung.
- إعادة ضبط الإعدادات: أعد تعيين ضبط لوحة مفاتيح سامسونج.

## الكتابة بالصوت من Google

لتغيير ضبط الإدخال الصوتي، اضغط على .

- اختيار لغات الإدخال: حدد اللغات لإدخال النص.
- حظر الكلمات المسيئة: اضبط الجهاز لمنعه التعرف على الكلمات العدائية عند الإدخال الصوتي.
- التعرف على الكلام في وضع عدم الاتصال: قم بتنزيل بيانات اللغة وتثبيتها للإدخال الصوتي من دون اتصال.

## التعرف على الكتابة بخط اليد

تحديد لغة التعرف على الكتابة اليدوية.

## البحث الصوتي

- اللغة: حدد لغة لميزة التعرف على الصوت.
- **OK Google hotword detection**: اضبط الجهاز لبدء التعرف على الصوت عندما تقل أمر التنبيه أثناء استخدام تطبيق البحث.

قد لا تتوفر هذه الميزة حسب منطقتك أو مزود الخدمة الخاص بك.



- إخراج الكلام: اضبط الجهاز لتوفير ملاحظات صوتية لتنبيهك إلى الإجراء الحالي.
- حظر الكلمات المسيئة: قم بإخفاء الكلمات العدوانية من نتائج البحث الصوتي.
- التعرف على الكلام في وضع عدم الاتصال: قم بتنزيل بيانات اللغة وتثبيتها للإدخال الصوتي من دون اتصال.
- سماعة رأس بلوتوث: اضبط الجهاز بحيث يسمح بالبحث الصوتي بواسطة سماعة رأس البلوتوث، وذلك عندما تكون متصلة بالجهاز.

## خيارات تحويل نص إلى كلام

- **محرك TTS المفضل:** حدد محرك البحث عن الكلام. لتغيير الضبط لمحرك البحث عن الكلام، اضغط على .
- **سرعة الحديث:** حدد سرعة لميزة تحويل النص إلى كلام.
- **الاستماع إلى مثال:** استمع إلى النص المنطوق كمثال.
- **حالة اللغة الافتراضية:** عرض حالة اللغة الافتراضية لميزة تحويل النص إلى كلام.

## سرعة المؤشر

اضبط سرعة المؤشر للماوس أو لوحة التتبع المتصلة بالجهاز.

## التحكم الصوتي

اضبط الجهاز ليميز الأوامر الصوتية للتحكم في جهازك. يمكنك تحديد الميزات المطلوبة للتحكم بها باستخدام الأوامر الصوتية.

## قلم S

قم بتغيير الضبط لاستخدام قلم S.

- **إلغاء تفعيل فصل القلم:** اضبط الشاشة لكي لا تستجيب عند إدخال قلم S أو عند إزالته.
- **المؤشر:** اضبط الجهاز بحيث يقوم بإظهار مؤشر قلم S عند مرور قلم S فوق الشاشة.
- **إدخال مباشر بالقلم:** ضبط الجهاز بحيث يقوم بتشغيل لوح الكتابة باليد عند مرور قلم S Pen فوق حقل إدخال نص.
- **العرض السريع:** اضبط الجهاز لتنشيط ميزة العرض السريع لمعاينة المحتوى أو لعرض المعلومات في نافذة منبثقة عندما تشير إلى عنصر باستخدام S Pen.
- **معاينة المعلومات:** معاينة المعلومات في نافذة منبثقة بواسطة الإشارة إلى العناصر باستخدام القلم S.
- **معاينة التقدم:** أثناء تشغيل الموسيقى أو لقطات الفيديو، قم بمعاينة مشهد أو عرض الوقت المنقضي بواسطة الإشارة إلى شريط التقدم باستخدام القلم S.
- **أسماء الرموز:** معاينة المعلومات البسيطة في نافذة منبثقة بواسطة الإشارة إلى العنصر باستخدام القلم S.
- **تمرير القائمة:** أثناء عرض رسائل البريد الإلكتروني أو صفحات الويب، أمسك القلم S على حافة الشاشة للتمرير بين الصفحة.

- أمر عن بعد: اضبط الجهاز لتنشيط ميزة الأوامر عن بُعد لاتخاذ إجراءات معينة مع الضغط على الزر S Pen.
- الصوت وملاحظات اللمس: اضبط الجهاز لإصدار صوت واهتزاز عند الحوم فوق الملفات، أو الأهداف، أو الخيارات.
- خيارات فصل القلم: اضبط الجهاز لبدء تشغيل "مذكرة المهام" أو عرض الأوامر عن بُعد عند سحب القلم S من الفتحة.
- صوت توصيل/فصل القلم: اضبط الجهاز لكي يصدر صوتاً عند إدخال قلم S أو عند سحبه من الفتحة.
- إرفاق/فصل الاهتزاز: اضبط الجهاز لكي يهتز عند إدخال S Pen أو عند سحبه من الفتحة.

## الحركات

- قم بتنشيط ميزة إدراك الحركة وقم بتغيير الضبط الذي يتحكم في إدراك الحركة في الجهاز.
- التكبير/التصغير: اضبط الجهاز للتكبير أو التصغير أثناء عرض الصور في الاستوديو أو عرض صفحات الويب، وذلك عندما تضغط مطوياً على نقطتين بأصابعك ثم قم بإمالة الجهاز للخلف أو للأمام.
  - استعراض صورة: اضبط الجهاز للتمرير خلال إحدى الصور بواسطة نقل الجهاز في أي اتجاه عند تكبير الصورة.

## حركة راحة اليد

- قم بتنشيط ميزة حركة راحة يدك للتحكم في الجهاز عن طريق لمس الشاشة.
- التقاط الشاشة: اضبط الجهاز لالتقاط صورة للشاشة عندما تمسح بيدك إلى اليسار أو اليمين بعرض الشاشة.
  - كتم/إيقاف مؤقت: اضبط الجهاز للإيقاف المؤقت للوسائط مؤقتاً عندما تلمس الشاشة بكف يدك.

## الشاشة الذكية

- **السكون الذكي:** اضبط الجهاز بحيث يمنع انطفاء الضوء الخلفي للشاشة أثناء النظر إلى الشاشة.
- **التدوير الذكي:** اضبط الواجهة بحيث لا تدور حسب اتجاه الوجه.
- **الإيقاف المؤقت الذكي:** اضبط الجهاز للإيقاف المؤقت لعرض الفيديو عندما تنتظر بعيداً عن الشاشة.
- **التمرير الذكي:** اضبط الجهاز ليقوم بالتمرير عندما تنتظر إلى حواف رسائل البريد الإلكتروني أو صفحات الويب.

## عام

### حسابات

أضف حسابات بريد إلكتروني أو SNS.

### سحابة

قم بتغيير الضبط لمزامنة البيانات أو الملفات مع حساب سامسونج أو مخزن سحابة Dropbox.

## النسخ الاحتياطي وإعادة الضبط

قم بتغيير الضبط لإدارة الضبط والبيانات.

- **النسخ الاحتياطي لبياناتي:** اضبط الجهاز لنسخ الضبط وبيانات التطبيقات نسخاً احتياطياً في خادم Google.
- **نسخ الحساب احتياطياً:** اضبط أو قم بتعديل حساب النسخ الاحتياطي لـ Google.
- **استعادة تلقائية:** اضبط الجهاز لاستعادة الضبط وبيانات التطبيقات عند إعادة تثبيت التطبيقات عليه.
- **إعادة تعيين بيانات المصنع:** أعد ضبط إعداداتك على القيم الافتراضية للمصنع لحذف جميع بياناتك.



## التاريخ و الوقت

ادخل وقم بتعديل الضبط التالي للتحكم في كيفية عرض الجهاز للوقت والتاريخ.



إذا ظلت البطارية فارغة بالكامل، أو في حالة إزالتها من الجهاز، يتم إعادة تعيين التاريخ والوقت.

- ضبط التاريخ: اضبط التاريخ الحالي يدوياً.
- ضبط الوقت: اضبط الوقت الحالي يدوياً.
- تحديد المنطقة الزمنية: اضبط المنطقة الزمنية الرئيسية.
- استخدام تنسيق ٢٤ ساعة: عرض الوقت بتنسيق ٢٤ ساعة.
- تحديد تنسيق التاريخ: حدد تنسيق التاريخ.

## ملحقات

قم بتغيير ضبط الملحقات.

- صوت الإرساء: اضبط الجهاز لإصدار صوت عند توصيل جهازك بإرساء سطح المكتب أو عند فصله عنه.
- وضع إخراج الصوت: اضبط الجهاز لاستخدام مكبر صوت الإرساء عند توصيل جهازك بإرساء سطح المكتب.
- خرج الصوت: حدد تنسيق خرج صوتي لاستخدامه عند توصيل الجهاز بأجهزة HDMI. لا تدعم بعض الأجهزة ضبط الصوت المحيطي.
- إلغاء القفل تلقائياً: اضبط الجهاز لإلغاء القفل تلقائياً عند فتح الغلاف.
- ملاحظة اليوم: اضبط الجهاز بحيث يعرض ملاحظة يومية تعرض التاريخ والوقت والطقس والأحداث عندما تفتح الغطاء.
- الوحدة: حدد الوحدة الافتراضية لدرجة الحرارة عند عرض معلومات الطقس في Daynote.

## مدير التطبيقات

اعرض التطبيقات الموجودة في الجهاز وقم بإدارتها.

## التطبيقات الافتراضية

تحديد إعداد افتراضي لاستخدام التطبيقات.

## المستخدمون

اضبط ملفات تعريف المستخدمين الخاصة بالإعدادات المخصصة وإدارتها.

## البطارية

اعرض مقدار الطاقة المستهلكة من البطارية بواسطة الجهاز.

## نمط توفير الطاقة

قم بتنشيط وضع توفير الطاقة وقم بتغيير الضبط لوضع توفير الطاقة.

- أداء وحدة المعالجة المركزية: اضبط الجهاز لتقييد بعض استخدامات موارد النظام.
- إخراج الشاشة: اضبط الجهاز لتقليل سطوع الشاشة.
- إلغاء تفعيل ملاحظات اللمس: اضبط الجهاز لإيقاف تشغيل الاهتزاز عند لمس المفاتيح.
- تعرف على توفير الطاقة: اكتشف كيفية تقليل استهلاك البطارية.

## التخزين

اعرض معلومات الذاكرة للجهاز وبطاقة الذاكرة، أو قم بتنسيق بطاقة الذاكرة.

تؤدي تهيئة بطاقة ذاكرة إلى محو جميع البيانات من بطاقة الذاكرة بشكل دائم.



السعة الفعلية المتاحة على الذاكرة الداخلية تقل عن السعة المحددة وذلك لأن نظام التشغيل والتطبيقات الافتراضية تشغل جزءاً من الذاكرة. قد تتغير السعة المتاحة عندما تقوم بترقية الجهاز.



## الحماية

قم بتغيير الضبط لتأمين الجهاز.

- **تشفير الجهاز:** اضبط كلمة مرور لتشفير البيانات المحفوظة على الجهاز. يجب عليك إدخال كلمة المرور في كل مرة تقوم بتشغيل الجهاز.



قم بشحن البطارية قبل تمكين هذا الضبط لأن ذلك قد يستغرق أكثر من ساعة لتشفير البيانات.

- **تشفير بطاقة SD خارجية:** اضبط الجهاز لتشفير الملفات على بطاقة ذاكرة.

في حالة قيامك بإعادة تعيين الجهاز إلى الإعدادات الافتراضية للمصنع مع تمكين هذا الضبط، فلن يتمكن الجهاز من قراءة الملفات المشفرة. قم بتعطيل هذا الضبط قبل إعادة ضبط الجهاز.



- **أدوات التحكم عن بعد:** ضبط الجهاز للتحكم فيه عن بُعد من خلال الإنترنت عند فقدته أو تعرضه للسرقة. لاستخدام هذه الميزة، يجب عليك تسجيل الدخول إلى حساب سامسونج.
  - **تسجيل الحساب:** قم بإضافة أو عرض حسابات سامسونج.
  - **استخدام شبكات لاسلكية:** اضبط الجهاز للسماح بجمع بيانات الموقع أو تحديد موقعه من خلال شبكة Wi-Fi عند فقدته أو تعرضه للسرقة.
- **الانتقال إلى موقع الويب:** الوصول إلى صفحة Find my mobile على الويب ([findmymobile.samsung.com](http://findmymobile.samsung.com)). يمكنك تتبع جهازك المحمول المسروق أو المفقود والتحكم فيه من خلال موقع بحث عن هاتفي المحمول على الويب.
- **جعل كلمات المرور مرئية:** افتراضياً، يقوم الجهاز بإخفاء كلمات المرور لدواعي الأمان. اضبط الجهاز لعرض كلمات المرور أثناء إدخالها.
- **مسؤولو الأجهزة:** اعرض مسؤولي الجهاز المثبتين على الجهاز. يمكنك السماح لمسؤولي الجهاز لتطبيق سياسات جديدة على الجهاز.
- **مصادر غير معروفة:** ضبط الجهاز للسماح بتنصيب تطبيقات من مصادر غير معروفة.
- **التحقق من التطبيقات:** اضبط الجهاز بحيث يسمح لـ Google بالتحقق من التطبيقات للتأكد من عدم وجود أية برامج ضارة قبل تنصيبه.
- **تحديثات نهج الأمان:**
  - **التحديثات التلقائية:** اضبط الجهاز بحيث يقوم بفحص تحديثات الأمان وتنزيلها تلقائياً.
  - **مراجعة التحديثات:** مراجعة تحديثات الأمان.

- إرسال التقارير المتعلقة بالأمان: ضبط الجهاز على وضع إرسال تقارير الأمان تلقائيًا عند اتصال الجهاز بشبكة Wi-Fi.
- نوع التخزين: تعيين نوع التخزين لملفات أوراق الاعتماد.
- بيانات الاعتماد الموثوق بها: استخدم الشهادات وأوراق الاعتماد لضمان الأمان لتطبيقات متنوعة.
- تثبيت من وحدة تخزين الجهاز: قم بتثبيت الشهادات المشفرة المخزنة على مخزن USB.
- مسح بيانات الاعتماد: امسح محتويات أوراق الاعتماد من الجهاز وأعد ضبط كلمة المرور.

## حول الجهاز

ادخل إلى معلومات الجهاز وقم بتحديث برنامج الجهاز.

## إعدادات Google

استخدم هذا التطبيق لضبط إعدادات بعض الميزات التي يوفرها Google. اضغط على إعدادات Google على شاشة التطبيقات.

# حل المشكلات

قبل الاتصال بمركز خدمة سامسونج، يُرجى تجربة الحلول التالية. قد لا يتم تنطبق بعض المواقف على الجهاز.

## عند تشغيل الجهاز أو أثناء استخدامه، فسوف يطلب منك إدخال أحد الرموز التالية:

- كلمة المرور: عند تفعيل ميزة قفل الجهاز، يجب عليك إدخال كلمة المرور التي قمت بضبطها للجهاز.
- PIN: عند استخدام الجهاز لأول مرة أو عند تفعيل طلب رمز PIN، يجب عليك إدخال رمز PIN المرفق مع بطاقة SIM أو USIM. يمكنك تعطيل هذه الميزة باستخدام القائمة قفل بطاقة SIM.
- PUK: يتم إغلاق بطاقة SIM أو USIM، عادةً كنتيجة لإدخال رمز PIN بطريقة خاطئة عدة مرات. يجب إدخال رمز PUK المقدم من جانب مزود الخدمة.
- PIN2: عند تدخل إلى قائمة تطلب منك إدخال رمز PIN2، يجب عليك إدخال رمز PIN2 المرفق ببطاقة SIM أو USIM. لمعرفة التفاصيل، يُرجى الاتصال بمزود الخدمة الخاص بك.

## يعرض الجهاز الشبكة أو رسائل الخطأ الخاصة بالخدمة

- عندما تتواجد في مناطق تكون فيها الإشارات ضعيفة أو الاستقبال ضعيفاً، فقد تفقد الاستقبال. انتقل إلى منطقة أخرى وحاول ثانية. أثناء التنقل، قد تظهر رسائل الخطأ بشكل متكرر.
- لا يمكنك الوصول إلى بعض الخيارات بدون اشتراك. اتصل بمزود الخدمة لمزيد من التفاصيل.

## الجهاز لا يعمل

- عندما تفرغ طاقة البطارية بالكامل، لا يعمل الجهاز. قم بشحن البطارية بالكامل قبل تشغيل الجهاز.
- ربما لم يتم إدخال البطارية بطريقة صحيحة. أدخل البطارية مرة أخرى.
- امسح نقطتي التلامس ذات اللون الذهبي وأدخل البطارية مرة أخرى.

## تستجيب شاشة اللمس ببطء أو بشكل غير صحيح

- في حالة قيامك بوضع غطاء واقى أو ملحقات اختيارية على شاشة اللمس، فقد لا تعمل شاشة اللمس بطريقة صحيحة.
- في حالة ارتدائك قفازات، إذا لم تكن يديك نظيفة أثناء لمس الشاشة، أو في حالة قيامك بالضغط على الشاشة باستخدام أشياء حادة أو بواسطة أطراف أصابعك، فإن شاشة اللمس قد تتعطل.
- يمكن تعطل شاشة اللمس في حال وجود الرطوبة أو عند تعرضها للمياه.
- أعد تشغيل جهازك لمسح أي أعطاء مؤقتة بالبرنامج.
- تأكد من تحديث برنامج جهازك بأحدث نسخة.
- إذا تعرضت شاشة اللمس للخدش أو التلف، فيمكنك التفضل بزيارة مركز خدمة سامسونج.

## يتجمد جهازك أو تظهر أخطاء فادحة

- إذا توقف جهازك عن العمل أو علق، فقد تحتاج إلى إغلاق التطبيقات أو إعادة إدخال البطارية وتشغيل الجهاز لاستعادة عمل الوظائف. في حالة تجمد الجهاز وعدم صدور أي استجابة منه، اضغط مطولاً على مفتاح التشغيل لأكثر من ٧ ثوان لإعادة التمهيد.
- إذا لم يحل هذا المشكلة، أعد ضبط بيانات المصنع. على شاشة التطبيقات، اضغط على **الضبط** ← **عام** ← **النسخ الاحتياطي وإعادة الضبط** ← **إعادة تعيين بيانات المصنع** ← **إعادة تعيين الجهاز** ← **مسح الكل**. قبل القيام بإعادة ضبط بيانات المصنع، تذكر أن تقوم بعمل نسخة احتياطية من جميع البيانات المهمة المخزنة على الجهاز. في حالة استمرار عدم حل المشكلة، اتصل بمركز خدمة سامسونج.

## لا يمكن إجراء المكالمات

- تأكد من استخدامك لشبكة الهاتف الخليوي الصحيحة.
- تأكد من أنك لم تقم بضبط ميزة حظر المكالمات لرقم الهاتف الذي تتصل به.
- تأكد من أنك لم تقم بضبط ميزة حظر المكالمات لرقم الهاتف الوارد.

## لا يمكن للآخرين سماعك وأنت تتحدث أثناء المكالمة

- تأكد من أنك لا تحجب الميكروفون المضمن.
- احرص على أن يكون الميكروفون قريباً من فمك.
- في حالة استخدام سماعة رأس، تأكد من توصيلها بشكل سليم.

## يصدر صوت صدى أثناء إجراء المكالمات

اضبط مستوى الصوت بالضغط على مفتاح مستوى الصوت أو انتقل إلى منطقة أخرى.

## شبكة الهاتف الخليوي أو شبكة الإنترنت مفصولة دوماً، أو مستوى جودة الراديو رديئة

- تأكد من أنك لا تعترض طريق الهوائي الداخلي للجهاز.
- عندما تتواجد في مناطق تكون فيها الإشارات ضعيفة أو الاستقبال ضعيفاً، فقد تفقد الاستقبال. ربما تعاني من مشكلات في الاتصال بسبب وجود مشكلات في المحطة الأساسية لمزود الخدمة. انتقل إلى منطقة أخرى وحاول ثانية.
- عند استخدام الجهاز أثناء التنقل، فقد تتعطل خدمات الشبكة اللاسلكية بسبب وجود مشكلات في شبكة مزود الخدمة.

## رمز البطارية فارغ

البطارية منخفضة. أعد شحن البطارية أو استبدل البطارية.

## البطارية لا تشحن بطريقة صحيحة (بالنسبة لأجهزة الشحن المعتمدة من سامسونج)

- تأكد من توصيل الشاحن بطريقة صحيحة.
- إذا كانت أطراف البطارية غير نظيفة، فقد لا يتم شحن البطارية بطريقة صحيحة، أو قد يتوقف تشغيل الجهاز. امسح نقطتي التلامس ذات اللون الذهبي وحاول شحن البطارية مرة أخرى.
- البطاريات الموجودة في بعض الأجهزة لا يتم استبدالها بواسطة المستخدم. لكي تستبدل البطارية، تفضل بزيارة مركز خدمة سامسونج.

## طاقة البطارية تنفذ بطريقة أسرع مقارنة بما كانت عليه عند شرائها

- عندما تتعرض البطارية لدرجات حرارة شديدة البرودة أو شديدة السخونة، فإن الشحن قد ينخفض.
- يزيد استهلاك البطارية عندما تستخدم ميزات الرسائل أو بعض التطبيقات، مثل الألعاب أو الإنترنت.
- البطارية قابلة للاستهلاك ويقل عمر طاقة البطارية بمرور الوقت.

## جهازك ساخن عند لمسه

عند استخدام التطبيقات التي تتطلب مزيداً من الطاقة أو عند استخدام تطبيقات على جهازك لفترة زمنية ممتدة، فقد يسخن جهازك. وهذا يعد أمراً طبيعياً، وينبغي ألا يؤثر على عمر الجهاز أو على أدائه.

## تظهر رسائل الخطأ عند تشغيل الكاميرا

يجب توفر ذاكرة كافية في جهازك وطاقة بطارية كافية لتشغيل تطبيق الكاميرا. إذا تلقيت رسالة خطأ عند تشغيل الكاميرا، فجرب ما يلي:

- قم بشحن البطارية أو استبدلها ببطارية مشحونة بالكامل.
- قم بإخلاء جزء من الذاكرة عن طريق نقل الملفات إلى جهاز كمبيوتر أو بحذف ملفات من جهازك.
- أعد تشغيل الجهاز. إذا كنت لا تزال تواجه متاعب مع تطبيق الكاميرا بعد محاولة هذه التلميحات، فاتصل بمركز خدمة سامسونج.

## جودة الصور أقل من صورة المعاينة

- جودة الصور قد تختلف وذلك حسب ما يحيط بك وتقنيات التصوير التي تستخدمها.
- في حالة النقاط صور في أماكن مظلمة، أو أثناء الليل، أو في أماكن مغلقة، فقد يحدث تشوش في الصورة أو قد تخرج الصور بعيداً عن التركيز.

## تظهر رسائل الخطأ عند فتح ملفات الوسائط

- إذا تلقيت رسائل خطأ أو ملفات وسائط متعددة فلا تقوم بتشغيلها عندما تفتحها على جهازك، فجرب الآتي:
- قم بإخلاء جزء من الذاكرة عن طريق نقل الملفات إلى جهاز كمبيوتر أو بحذف ملفات من جهازك.
- تأكد أن ملف الموسيقى ليس محمياً بنظام (DRM) Digital Rights Management. إذا كان الملف محمياً بنظام DRM، تأكد من أن لديك الترخيص أو المفتاح السليم لتشغيل الملف.
- تأكد أن تنسيقات الملفات مدعومة بواسطة الجهاز. في حالة عدم دعم تنسيق ملف، مثل DivX أو AC3، قم بتنصيب تطبيق يدعمه. لتأكيد تنسيقات الملفات التي يدعمها جهازك، فتفضل بزيارة [www.samsung.com](http://www.samsung.com).
- يدعم جهازك الصور ولقطات الفيديو الملتقطة بواسطة الجهاز. الصور ولقطات الفيديو الملتقطة بواسطة أجهزة أخرى قد لا تعمل بطريقة صحيحة.
- جهازك يدعم ملفات الوسائط المتعددة المعتمدة بواسطة مزود خدمة الشبكة أو مزودي الخدمات الإضافية. بعض المحتوى الذي يتم تدويره على الإنترنت، مثل نغمات الرنين، أو لقطات الفيديو، أو ورق الحائط، قد لا يعمل بطريقة صحيحة.



## لم يتم تحديد موقع جهاز بلوتوث آخر

- تأكد من تنشيط ميزة لاسلكي البلوتوث على جهازك.
  - تأكد من تنشيط ميزة لاسلكي البلوتوث على الجهاز الذي تريد الاتصال به.
  - تأكد من وجود جهازك وجهاز البلوتوث الآخر ضمن الحد الأقصى لنطاق البلوتوث (١٠ أمتار).
- إذا لم تؤدي التلميحات الموضحة أعلاه إلى حل المشكلة، اتصل على مركز خدمة سامسونج.

## لا يتم تأسيس اتصال عند توصيل الجهاز بالكمبيوتر

- تأكد أن كابل USB الذي تستخدمه متوافق مع الجهاز.
- تأكد من وجود برنامج التشغيل المناسب مثبت ومحدث على جهاز الكمبيوتر الخاص بك.
- إذا كنت أحد مستخدمي Windows XP، فتأكد من توفر نظام التشغيل Windows XP Service Pack 3 أو أعلى على الكمبيوتر لديك.
- تأكد من توفر Samsung Kies أو Windows Media Player 10 أو أعلى على الكمبيوتر.

## الجهاز لا يمكنه البحث عن موقعك الحالي

قد يتم إعاقة إشارات GPS في بعض المواقع مثل الأماكن المغلقة. اضبط الجهاز لاستخدام Wi-Fi أو شبكة المحمول للبحث عن موقعك الحالي في هذه المواقع.

## تمت سرقة البيانات المخزنة على الجهاز

قم دومًا بعمل نسخ احتياطية من جميع البيانات المخزنة على الجهاز. وإلا فلن تتمكن من استعادة البيانات في حالة تلفها أو سرقتها. سامسونج ليست مسؤولة عن فقدان البيانات على الجهاز.

## تظهر فجوة صغيرة حول الجزء الخارجي من غلاف الجهاز

- هذه الفجوة عبارة عن ميزة صناعية مهمة وقد تحدث بعض الاهتزازات البسيطة أو اهتزاز لأجزاء.
- وبمرور الوقت، فإن الاحتكاك بين الأجزاء قد يتسبب في اتساع هذه الفجوة قليلاً.

قد يختلف بعض المحتوى عن جهازك وذلك حسب المنطقة، أو مزود الخدمة، أو إصدار البرنامج، ويخضع هذا المحتوى للتغيير بدون إشعار مسبق.

