



SM-G900F
SM-G901F

Manual de usuario

Contenido

Lea la siguiente información antes de empezar

Para empezar

- 8 Diseño del dispositivo
- 10 Botones y teclas
- 11 Contenido de la caja
- 12 Insertar la tarjeta SIM o USIM y la batería
- 15 Cargar la batería
- 18 Insertar una tarjeta de memoria
- 20 Encender y apagar el dispositivo
- 20 Sujetar el dispositivo
- 21 Bloquear y desbloquear el dispositivo

Nociones básicas

- 22 Usar la pantalla táctil
- 25 Iconos indicadores
- 26 Panel de notificaciones y panel de ajustes rápidos
- 28 Pantalla Inicio y Aplicaciones
- 31 Abrir aplicaciones
- 31 Instalar o desinstalar aplicaciones
- 33 Introducir texto
- 35 Usar la función de ahorro de energía
- 36 Acceder a la información de ayuda

Personalizar

- 37 Cambiar al modo Sencillo
- 37 Administrar las pantallas Inicio y Aplicaciones
- 40 Cambiar el método de bloqueo de la pantalla
- 41 Seleccionar un fondo de pantalla
- 41 Cambiar la melodía
- 42 Configurar cuentas
- 42 Mover contactos desde otros dispositivos al suyo

Conectividad red

- 44 Conectarse a una red móvil
- 44 Conectarse a una red Wi-Fi
- 45 Usar la función Download booster
- 46 Usar Smart Network Switch
- 46 Conexión compartida

Movimientos y funciones de accesibilidad

- 49 Movimientos de control
- 53 Air view
- 53 Multiwindow
- 57 Caja de herramientas
- 58 Operación con una mano
- 59 Aumentar la sensibilidad de la pantalla táctil

Teléfono

- 60 Llamar
- 63 Recibir llamadas
- 64 Durante una llamada

Contactos

- 65 Añadir contactos
- 65 Administrar contactos

Mensajes y correo electrónico

- 67 Mensajes
- 69 Correo electrónico
- 70 Gmail

Cámara

- 71 Hacer fotos o vídeos
- 73 Usar el efecto HDR (Tono enriquecido)
- 73 Usar el modo de enfoque selectivo
- 75 Iniciar la cámara en la pantalla Bloqueo
- 75 Usar el modo de disparo
- 76 Usar el modo Disparo y más
- 78 Usar el modo Cámara dual
- 79 Usar el modo Tour virtual
- 81 Aplicar efectos de filtro
- 81 Usar la función de zoom
- 82 Usar el modo Visor remoto
- 83 Modificar los ajustes de la cámara

Galería

- 84 Ver contenido en el dispositivo
- 86 Modificar contenidos en el dispositivo

Internet y redes sociales

- 88 Internet
- 89 Chrome
- 89 Hangouts

S Health

- 90 Acerca de S Health
- 90 Comenzar a usar S Health
- 91 Uso de S Health
- 92 Medir la cantidad de pasos
- 93 Usar los menús adicionales

Funciones de voz

- 94 S Voice
- 96 Grabadora
- 98 Búsqueda por voz
- 98 Modo Coche

Multimedia

- 103 Música
- 105 Vídeo
- 106 YouTube
- 107 Flipboard
- 107 Google+
- 107 Fotos

- 108 Play Juegos
- 108 Play Música
- 108 Play Kiosco

Seguridad

- 109 Escáner dactilar
- 112 Modo Privado

Protección

- 114 Modo Emergencia
- 116 Enviar mensajes de ayuda
- 117 Notificación por condiciones climáticas graves (Geo News)

Utilidades

- 119 S Finder
- 120 Calendario
- 122 Calculadora
- 123 Reloj
- 124 Drive
- 124 Dropbox
- 125 Google
- 126 Modo Niños
- 127 Lupa
- 128 Maps
- 128 Notas
- 129 Mis Archivos

Conectarse a otros dispositivos

- 131 NFC
- 133 Bluetooth
- 136 S Beam
- 137 Quick connect
- 139 Peel Smart Remote
- 142 Screen Mirroring
- 144 Usar la función de impresión móvil

Administrador de dispositivo y datos

- 145 Actualizar el dispositivo
- 146 Transferir archivos entre el dispositivo y un ordenador
- 147 Hacer copias de seguridad y restaurar datos
- 148 Restablecer datos

Ajustes

- 149 Acerca de los ajustes
- 149 Ajustes rápidos
- 149 Conexiones de red
- 153 Conectar y compartir
- 154 Sonido y pantalla
- 159 Personalización
- 160 Movimiento
- 161 Usuario y copia de seguridad
- 162 Sistema
- 168 Aplicaciones

Accesibilidad

- 169 Accesibilidad
- 170 Usar el botón Inicio para abrir los menús de accesibilidad
- 170 TalkBack
- 180 Cambiar el tamaño de fuente
- 181 Ampliar la pantalla
- 181 Configurar recordatorios de notificaciones
- 181 Invertir los colores de la pantalla
- 182 Ajuste de color
- 182 Configurar la notificación de flash
- 182 Desactivar todos los sonidos
- 183 Personalizar los ajustes de subtítulos
- 183 Ajustar el balance de sonido
- 184 Usar el audio monofónico
- 184 Usar el detector de llanto de bebés
- 184 Usar los menús de asistencia
- 186 Encender la pantalla con la función Air gesture
- 186 Configurar las opciones de la pulsación larga
- 186 Usar el modo de control de interacción
- 187 Responder o finalizar llamadas
- 187 Usar el modo Un toque
- 188 Configurar los ajustes de accesibilidad
- 189 Usar otras funciones útiles

Solución de problemas

Lea la siguiente información antes de empezar

Este dispositivo ofrece comunicación móvil y servicios multimedia con los últimos estándares y la experiencia tecnológica de Samsung. Este manual de usuario y la información disponible en www.samsung.com contienen detalles sobre las funciones del dispositivo.

- Lea este manual antes de usar el dispositivo para garantizar su uso correcto y seguro.
- Las descripciones se basan en los ajustes predeterminados del dispositivo.
- Algunos de los contenidos pueden diferir del dispositivo, en función de la región, el proveedor de servicios o el software del dispositivo.
- El contenido (contenido de alta calidad) que exija un alto uso del CPU y la memoria RAM afectará al rendimiento general del dispositivo. Las aplicaciones relacionadas con el contenido puede que no funcionen correctamente, dependiendo de las especificaciones del dispositivo y el entorno en el que lo use.
- Samsung no se hace responsable de los problemas de rendimiento causados por aplicaciones de cualquier proveedor distinto de Samsung.
- Samsung no se hace responsable de los problemas de rendimiento o las incompatibilidades causados por la edición de los ajustes de registro o la alteración del software del sistema operativo. El intento de personalizar el sistema operativo puede causar que el dispositivo o las aplicaciones funcionen de forma incorrecta.
- El software, las fuentes de sonido, los fondos de pantalla, las imágenes y los demás contenidos multimedia incluidos con el dispositivo tienen una licencia de uso limitado. La extracción y uso de estos materiales para propósitos comerciales o de otra naturaleza constituyen una violación de las leyes de derechos de autor. Los usuarios son completamente responsables del uso ilegal de los contenidos multimedia.
- Es posible que incurra en gastos adicionales por los servicios de datos, como los mensajes, la carga y descarga, la sincronización automática o el uso de los servicios de ubicación. Para evitar cargos adicionales, seleccione un plan de datos apropiado. Para más información, póngase en contacto con su proveedor de servicios.
- Las aplicaciones predeterminadas incluidas en el dispositivo están sujetas a actualizaciones y puede que ya no sean compatibles sin previo aviso. En caso de tener alguna pregunta sobre alguna de las aplicaciones incluidas con el dispositivo, póngase en contacto con el Servicio de Atención Técnica (SAT) de Samsung. En el caso de aplicaciones instaladas por el usuario, póngase en contacto con los proveedores de servicios correspondientes.
- Si modifica el sistema operativo del dispositivo o instala software de fuentes no oficiales, podría causar errores en el funcionamiento del dispositivo y la corrupción o pérdida de datos. Estas acciones constituyen una violación del acuerdo de licencia de Samsung y anularán la garantía.

Iconos instructivos



Advertencia: situaciones que pueden causarle lesiones a usted o a otras personas



Precaución: situaciones que pueden causar daños al dispositivo o a otros equipos



Nota: notas, consejos de uso o información adicional

Para empezar

Diseño del dispositivo

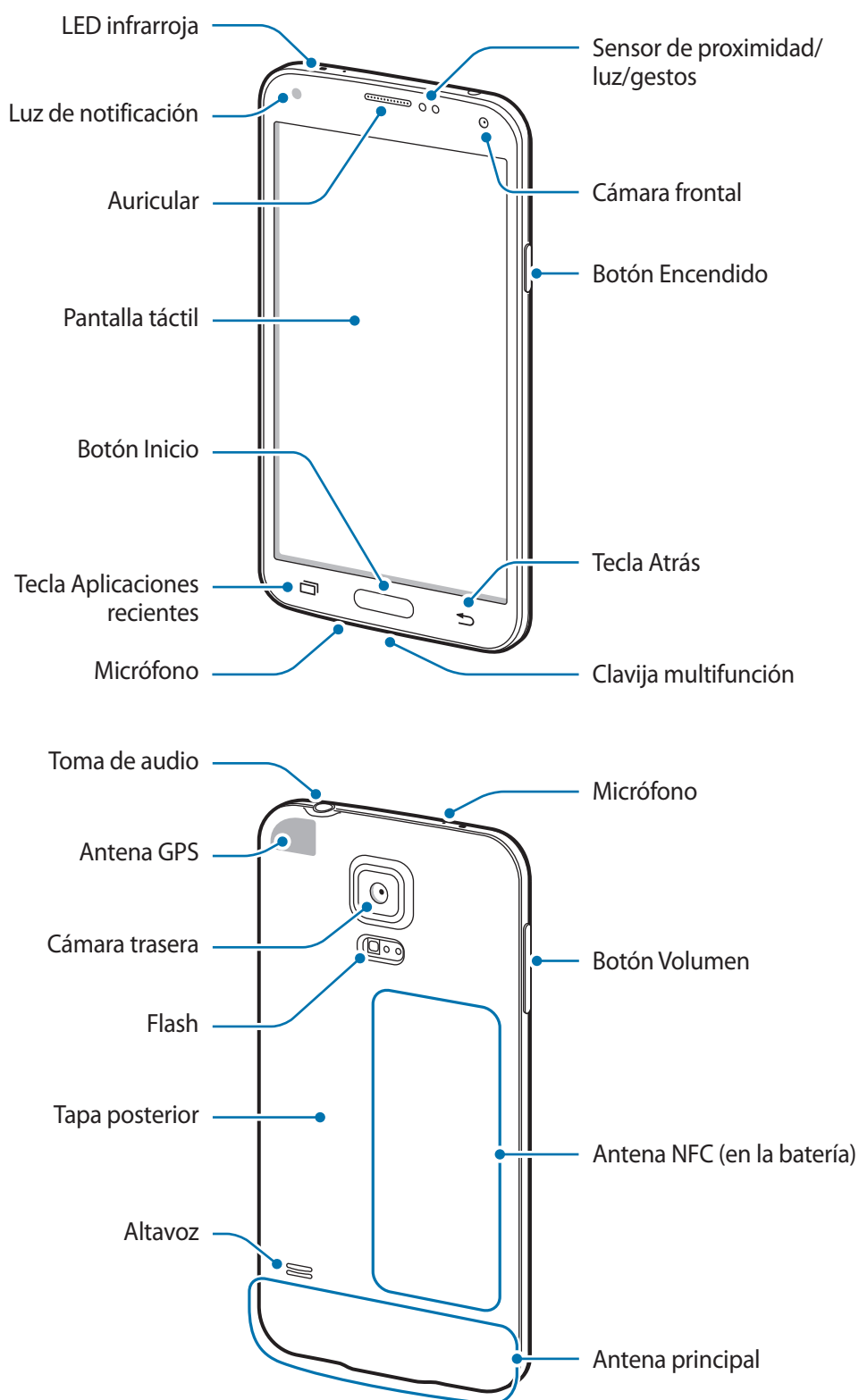



- No cubra el área de la antena con las manos u otros objetos. Esto podría causar problemas de conectividad o que se agote la batería.
- No use un protector para la pantalla. Esto provoca fallos en el sensor.





Mantener la resistencia al polvo y al agua

El funcionamiento del dispositivo podría verse afectado si le entra agua o polvo. Siga estas sugerencias cuidadosamente para evitar daños en el dispositivo y mantener la resistencia al polvo y al agua.

- No sumerja el dispositivo en agua a más de 1 m de profundidad ni lo mantenga sumergido durante más de 30 minutos.
- Asegúrese de que las tapas de la parte posterior y la clavija multifunción estén fuertemente cerradas. De lo contrario, podrían no proteger al dispositivo contra el agua y el polvo.
- No sumerja el dispositivo en el agua durante mucho tiempo.
- No exponga el dispositivo a **fuertes corrientes de agua**, como el agua de un grifo, las olas del mar o una cascada.
- No abra las tapas del dispositivo cuando este se encuentre en el agua o en lugares muy húmedos, como piscinas o baños.
- No abra la tapa posterior con las manos mojadas o si el dispositivo está mojado.
- **El sello de goma alrededor de la tapa posterior** es una parte importante del dispositivo. Tenga cuidado al abrir y cerrar la tapa posterior para evitar dañar el sello de goma. Además, asegúrese de que el sello de goma no tenga arena o polvo para evitar daños en el dispositivo.
- No retire la cubierta de la clavija multifunción del dispositivo.
- **Si el dispositivo queda expuesto al agua, séquelo cuidadosamente con un paño limpio y suave. Si el dispositivo queda expuesto a otro líquido diferente al agua, enjuáguelo con agua inmediatamente y séquelo cuidadosamente con un paño limpio y suave. Si no enjuaga el dispositivo con agua dulce ni lo seca según las instrucciones, podría causar errores de funcionamiento o defectos estéticos.**
- **Si deja caer el dispositivo o si este recibe un impacto**, la tapa posterior y la de la clavija multifunción podrían aflojarse. Asegúrese de que estén correctamente alineadas y cerradas.

- Si ha sumergido el dispositivo en el agua o el micrófono o el altavoz están mojados, es posible que el sonido no sea claro durante las llamadas. Asegúrese de que el micrófono o el altavoz estén limpios y secos limpiándolos con un paño seco.
- El diseño resistente al agua del dispositivo provocará que vibre suavemente en ciertas condiciones. Las vibraciones en estas condiciones, como por ejemplo cuando el nivel de volumen es alto, son normales y no afectan al rendimiento del dispositivo.
- La pantalla táctil y otras funciones podrían no funcionar correctamente si usa el dispositivo en el agua o en otros líquidos.
- El dispositivo fue sometido a pruebas en un ambiente controlado, y se ha demostrado que es resistente al agua y al polvo en situaciones específicas (cumple con los requisitos de la clasificación IP67 según se describe en la norma internacional IEC 60529, grados de protección proporcionada por carcasas [Código IP]; condiciones de prueba: 15–35 °C, 86–106 kPa, 1 metro, 30 minutos). A pesar de esta clasificación, su dispositivo no es impermeable a daños causados por el agua en cualquier situación.

Botones y teclas

Botón/Tecla	Función
 Encendido	<ul style="list-style-type: none"> • Manténgalo pulsado para encender o apagar el dispositivo. • Púselo para bloquear o desbloquear el dispositivo. Cuando se apaga la pantalla táctil, el dispositivo entra en modo Bloqueo.
 Aplicaciones recientes	<ul style="list-style-type: none"> • Púselo para abrir la lista de aplicaciones recientes. • Manténgalo pulsado para acceder a las opciones adicionales de la pantalla actual.
 Inicio	<ul style="list-style-type: none"> • Púselo para desbloquear el dispositivo. Cuando se apaga la pantalla táctil, el dispositivo entra en modo Bloqueo. • Púselo para volver a la pantalla Inicio. • Púselo dos veces para iniciar S Voice. • Manténgalo pulsado para iniciar Google.
 Atrás	<ul style="list-style-type: none"> • Púselo para volver a la pantalla anterior.

Botón/Tecla	Función
 Volumen	<ul style="list-style-type: none">• Púselo para ajustar el volumen del dispositivo.

Contenido de la caja

En la caja encontrará los siguientes artículos:

- Dispositivo
- Batería
- Guía de inicio rápido



- Los elementos incluidos con el dispositivo y cualquier accesorio disponible pueden variar en función de la región o el proveedor de servicios.
- Los elementos suministrados están diseñados sólo para este dispositivo y puede que no sean compatibles con otros.
- La apariencia y las especificaciones del dispositivo están sujetas a cambios sin previo aviso.
- Podrá comprar accesorios adicionales en su distribuidor local de Samsung. Asegúrese de que sean compatibles con el dispositivo antes de comprarlos.
- Utilice solo accesorios aprobados por Samsung. Algunos accesorios, como los dispositivos de acoplamiento, puede que no tengan el mismo certificado de resistencia al agua o al polvo.
- La disponibilidad de todos los accesorios se encuentra sujeta a cambios según las empresas fabricantes. Para obtener más información sobre los accesorios disponibles, consulte el sitio web de Samsung.

Insertar la tarjeta SIM o USIM y la batería

Inserte la tarjeta SIM o USIM que le suministró el proveedor de servicios de telefonía móvil y la batería incluida.



- El dispositivo solo admite tarjetas microSIM.
- Puede que algunos servicios LTE no estén disponibles en función de su proveedor de servicios. Para obtener detalles sobre la disponibilidad del servicio, póngase en contacto con el proveedor de servicios.

1 Quite la tapa posterior.

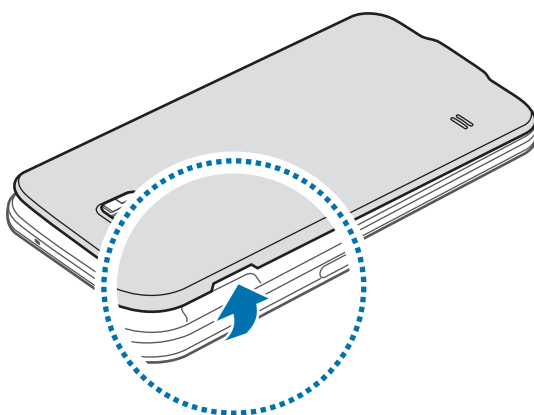

Tenga cuidado de no dañarse las uñas al retirar la tapa posterior.



No doble ni gire la tapa posterior. Si lo hace, podría estropearla.

- 2 Inserte la tarjeta SIM o USIM de modo que los contactos dorados queden orientados hacia abajo.

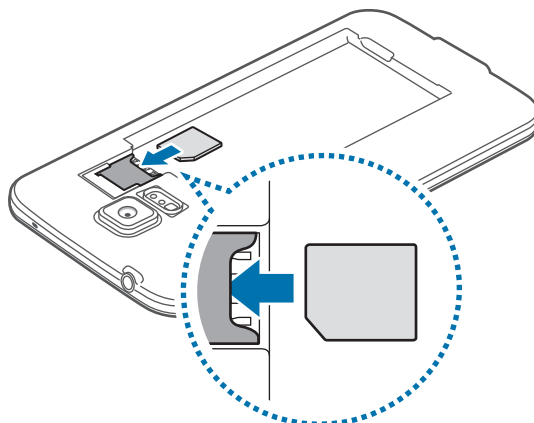

- No inserte una tarjeta de memoria en la ranura de la tarjeta SIM. Si se atasca una tarjeta de memoria en la ranura de la tarjeta SIM, lleve el dispositivo al Servicio de Atención Técnica (SAT) de Samsung para retirarla.
- Tenga cuidado de no perder la tarjeta SIM o USIM ni dejar que otras personas la usen. Samsung no se hace responsable de los daños o inconvenientes causados por la pérdida o el robo de tarjetas.

- 3 Inserte la batería.

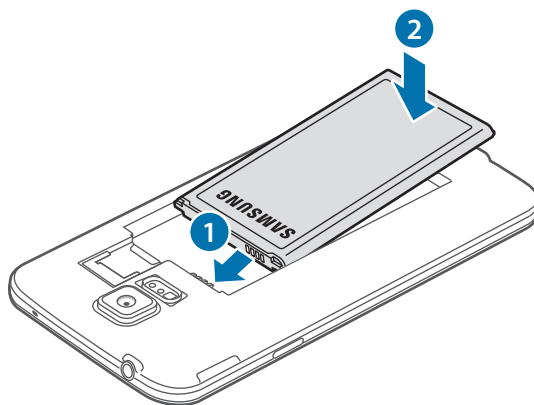

4 Vuelva a colocar la tapa posterior.

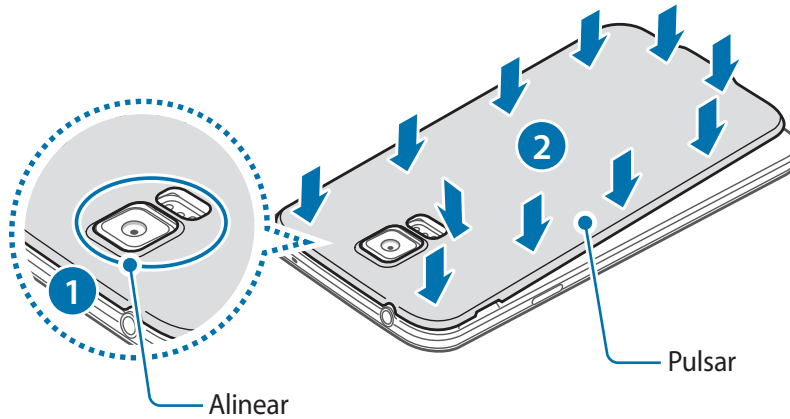

- Asegúrese de que la tapa posterior esté correctamente cerrada.
- Use solo tapas posteriores y accesorios aprobados por Samsung en el dispositivo.

Retirar la tarjeta SIM o USIM y la batería

1 Quite la tapa posterior.

2 Retire la batería.

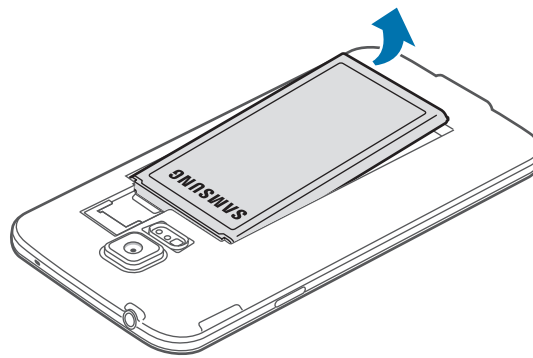

3 Presione la tarjeta SIM o USIM con el dedo y, a continuación, extraígalas.

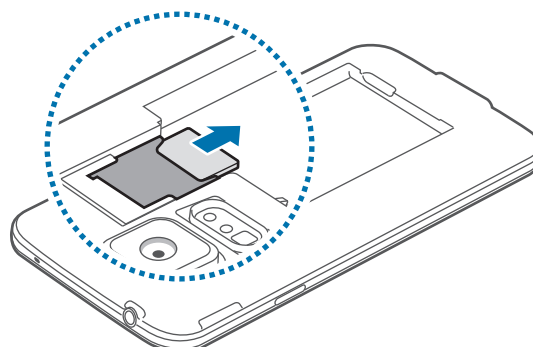

Cargar la batería

Use el cargador para cargar la batería antes de usar el dispositivo por primera vez. También podrá usar un ordenador para cargar la batería mediante un cable USB.



Utilice solo cargadores, baterías y cables aprobados por Samsung. Los cargadores o cables no aprobados pueden causar que la batería explote o pueden estropear el dispositivo.



- Cuando el nivel de batería sea bajo, el icono de la batería estará vacío.
- Si la batería está completamente descargada, no podrá encender el dispositivo inmediatamente después de conectar el cargador. Espere a que la batería se cargue durante algunos minutos antes de intentarlo de nuevo.
- Si utiliza varias aplicaciones a la vez, ya sean de red o que requieran una conexión con otro dispositivo, la batería se agotará rápidamente. Para evitar desconectarse de la red o perder energía durante la transferencia de datos, siempre use estas aplicaciones después de cargar la batería por completo.

- 1 Conecte el cable USB al adaptador de alimentación USB.
- 2 Abra la cubierta de la clavija multifunción.
- 3 Cuando use un cable USB, conecte el cable USB en el lado derecho de la clavija multifunción tal y como se muestra en la imagen a continuación.

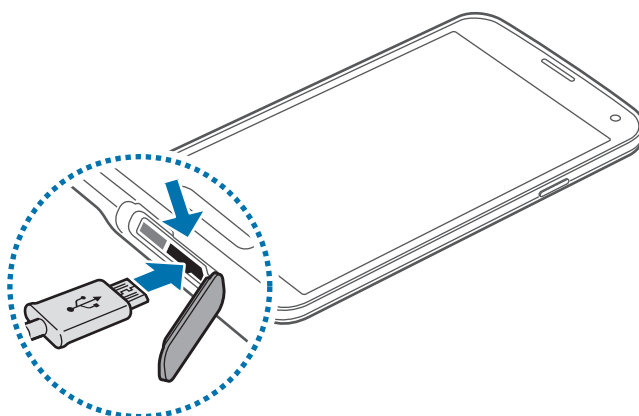



- Si conecta el cargador de forma incorrecta, podría causar daños graves al dispositivo. La garantía no cubre ningún daño causado por mal uso.
- Asegúrese de que la tapa posterior y la cubierta de la clavija multifunción estén fuertemente cerradas para evitar que entre agua o polvo en el dispositivo. Las tapas abiertas o sueltas podrían permitir el paso del agua o el polvo, que podrían entrar en el dispositivo y provocar daños.
- Asegúrese de no dañar o retirar la cubierta de la clavija multifunción. Si la cubierta se daña o se sale, el dispositivo podría sufrir daños por agua.

4 Conecte el adaptador de alimentación USB a una toma de corriente.



- Puede utilizar el dispositivo mientras se está cargando, pero la batería tardará más en cargarse por completo.
- Si el dispositivo recibe una alimentación inestable mientras se carga, es posible que la pantalla táctil no funcione. Si esto sucede, desconecte el cargador del dispositivo.
- Es posible que el dispositivo se caliente mientras se está cargando. Esto es normal y no afecta a la vida útil ni al rendimiento del dispositivo. Si la batería se calienta más de lo normal, el cargador podría dejar de cargar.
- Si el dispositivo no se carga correctamente, llévelo junto con el cargador a un Servicio de Atención Técnica (SAT) de Samsung.

5 Cuando la batería esté totalmente cargada, desconecte el dispositivo del cargador. Desconecte primero el cargador del dispositivo y luego de la toma de corriente.



No retire la batería antes de retirar el cargador. Esto podría dañar el dispositivo.



El cargador no tiene interruptor de encendido y apagado, por tanto, para detener la entrada de corriente eléctrica, el usuario debe desenchufar el cargador de la red. Además, cuando esté conectado debe permanecer cerca del enchufe. Para ahorrar energía, desenchufe el cargador cuando no esté en uso.

6 Cierre la cubierta de la clavija multifunción.

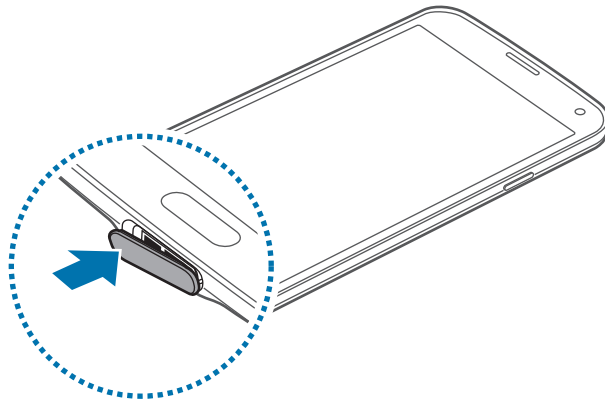

Asegúrese de que la cubierta de la clavija multifunción esté correctamente cerrada.

Reducir el consumo de batería

El dispositivo ofrece opciones que ayudan a ahorrar batería. Al personalizar estas opciones y desactivar las funciones en segundo plano, podrá utilizar el dispositivo durante más tiempo antes de volver a cargarlo:

- Cuando no esté usando el dispositivo, bloquéelo pulsando el botón Encendido.
- Cierre las aplicaciones innecesarias con el administrador de tareas.
- Desactive la función Bluetooth.
- Desactive la función Wi-Fi.
- Desactive la sincronización automática de las aplicaciones.
- Reduzca el tiempo de retroiluminación de la pantalla.
- Disminuya el brillo de la pantalla.

Insertar una tarjeta de memoria

El dispositivo admite tarjetas de memoria con una capacidad máxima de 128 GB. En función del fabricante y del tipo de tarjeta de memoria, puede que algunas tarjetas no sean compatibles con el dispositivo.



- Es posible que algunas tarjetas de memoria no sean completamente compatibles con el dispositivo. Usar una tarjeta de memoria no compatible puede estropear el dispositivo o la tarjeta de memoria, así como los datos almacenados en esta.
- Asegúrese de insertar la tarjeta de memoria con el lado correcto hacia arriba.



- El dispositivo admite los sistemas de archivos FAT y exFAT para las tarjetas de memoria. Si inserta una tarjeta formateada con un sistema de archivos diferente, el dispositivo le solicitará que reformatee la tarjeta de memoria.
- La escritura y el borrado frecuente de datos acortarán la vida útil de la tarjeta de memoria.
- Cuando inserte una tarjeta de memoria en el dispositivo, el directorio de archivos de la tarjeta de memoria aparecerá en la carpeta **Mis Archivos** → **Tarjeta SD**.

1 Quite la tapa posterior.

2 Inserte una tarjeta de memoria de forma que los contactos queden orientados hacia abajo.

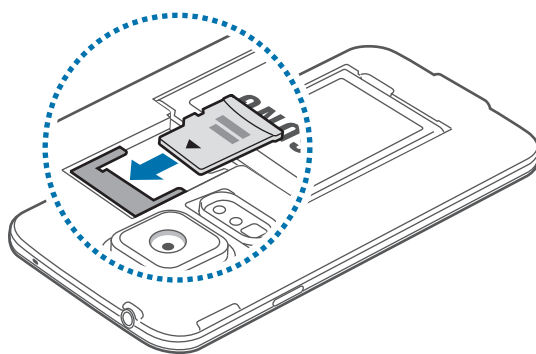

3 Vuelva a colocar la tapa posterior.

Extraer la tarjeta de memoria

Antes de extraer una tarjeta de memoria, deshabilítela para hacer una extracción segura. En la pantalla Inicio, pulse **Apps** → **Ajustes** → **Almacenamiento** → **Tarjeta SD** → **Desinstalar**.

- 1 Quite la tapa posterior.
- 2 Extraiga la tarjeta de memoria.
- 3 Vuelva a colocar la tapa posterior.



No extraiga la tarjeta de memoria mientras el dispositivo esté transfiriendo información o accediendo a ella. Si lo hace, podría causar la pérdida o la corrupción de los datos, o podría dañar la tarjeta de memoria o el dispositivo. Samsung no se hace responsable de las pérdidas de datos por el mal uso de tarjetas de memoria dañadas, incluida la pérdida de datos.

Formatear la tarjeta de memoria

Puede que una tarjeta de memoria formateada en un ordenador no sea compatible con el dispositivo. Formatee la tarjeta de memoria en el dispositivo.

En la pantalla Inicio, pulse **Apps** → **Ajustes** → **Almacenamiento** → **Tarjeta SD** → **Formatear** → **FORMATEAR**.



Antes de formatear la tarjeta de memoria, recuerde hacer copias de seguridad de todos los datos importantes almacenados en el dispositivo. La garantía del fabricante no cubre la pérdida de datos ocasionada por las acciones del usuario.

Encender y apagar el dispositivo

Cuando encienda el dispositivo por primera vez, siga las instrucciones en la pantalla para configurarlo.

Mantenga pulsado el botón Encendido durante algunos segundos para encenderlo.

Para apagar el dispositivo, mantenga pulsado el botón Encendido y después pulse **Apagar**.

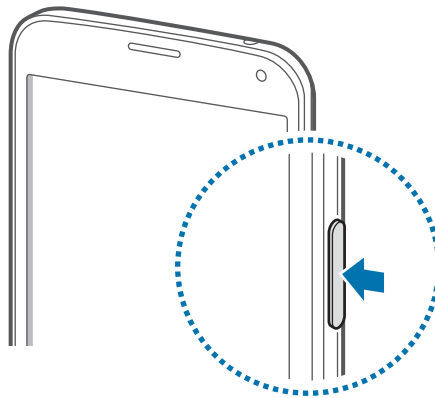

Respete todas las advertencias publicadas y las indicaciones del personal cuando se encuentre en áreas en las que el uso de dispositivos inalámbricos esté restringido, como aviones y hospitales.

Sujetar el dispositivo

No cubra el área de la antena con las manos u otros objetos. Esto podría causar problemas de conectividad o que se agote la batería.

Bloquear y desbloquear el dispositivo

Al pulsar el botón Encendido, la pantalla se apagará y el dispositivo se bloqueará. Si no usa el dispositivo durante un tiempo específico, este se bloqueará automáticamente.

Para desbloquear el dispositivo, pulse el botón Encendido o el botón Inicio y deslice el dedo en cualquier dirección dentro de la zona de desbloqueo de la pantalla.

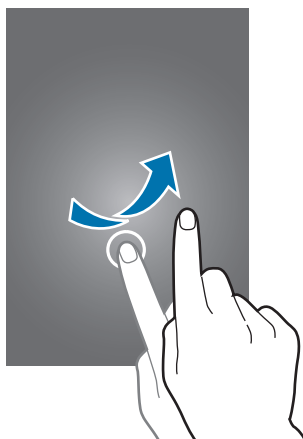

Podrá cambiar el código de desbloqueo para desbloquear el dispositivo. Consulte [Cambiar el método de bloqueo de la pantalla](#) para obtener más información.

Nociones básicas

Usar la pantalla táctil



- No deje que la pantalla táctil entre en contacto con otros dispositivos eléctricos. Las descargas electrostáticas pueden hacer que la pantalla táctil no funcione correctamente.
- Para evitar estropear la pantalla táctil, no la toque o pulse con elementos puntiagudos ni la presione excesivamente con los dedos.



- Es posible que el dispositivo no reconozca las entradas táctiles que realice cerca de los bordes de la pantalla, dado que estos se encuentran fuera del área de reconocimiento táctil.
- Si deja la pantalla táctil inactiva durante mucho tiempo, podrían aparecer imágenes superpuestas (quemado de pantalla) o desvirtuadas. Cuando no use el dispositivo, apague la pantalla táctil.
- Se recomienda usar los dedos al usar la pantalla táctil.

Pulsar

Para abrir una aplicación, seleccionar un elemento del menú, pulsar un botón de la pantalla o introducir un carácter con el teclado de la pantalla, pulse la pantalla con el dedo.

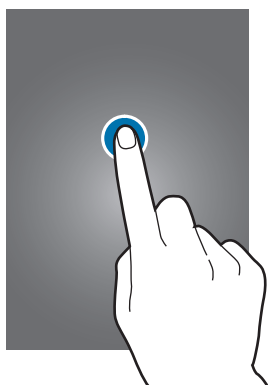

Pulsación larga

Mantenga pulsado un elemento durante más de 2 segundos para acceder a las opciones disponibles.



Mover

Para mover un icono o una miniatura, mantenga pulsado el elemento y desplácelo hasta la ubicación que quiera.

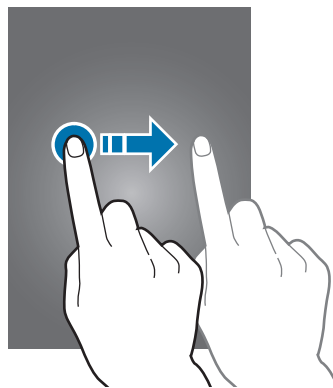

Doble pulsación

Pulse dos veces una página web o una imagen para aumentar el zoom. Vuelva a pulsar dos veces para volver al tamaño original.

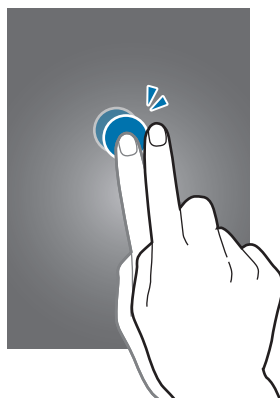

Deslizar

Deslice la pantalla Inicio o la pantalla Aplicaciones hacia la izquierda o derecha para ver otro panel. Deslice la pantalla hacia arriba o abajo para desplazarse por una página web o una lista de contactos.

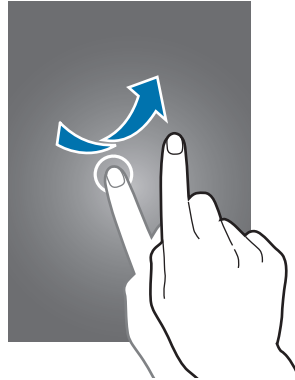

Pellizcar

Separe dos dedos en una página web, un mapa o una imagen para aumentar el zoom. Júntelos para reducir el zoom.

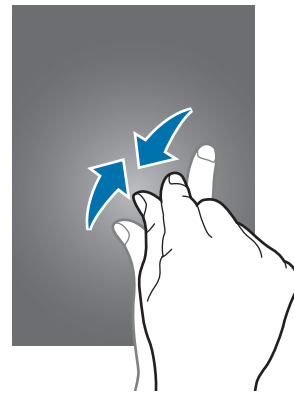
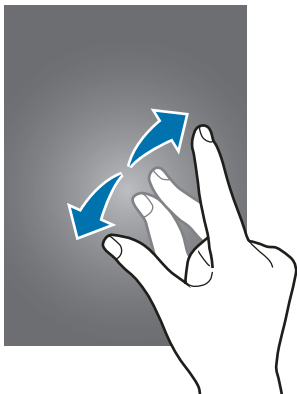







Iconos indicadores

Los iconos que aparecen en la barra de estado contienen información sobre el estado del dispositivo. Los iconos que aparecen en la siguiente tabla son los más comunes.



Es posible que la barra de estado no aparezca en la parte superior de la pantalla en algunas aplicaciones. Para mostrar la barra de estado, deslice la parte superior de la pantalla hacia abajo.

Icono	Significado
	Sin señal
	Intensidad de la señal
	Itinerancia (Roaming)
	Red GPRS conectada
	Red EDGE conectada
	Red UMTS conectada
	Red HSDPA conectada
	Red HSPA+ conectada
	Red LTE conectada (para modelos que admiten servicio LTE)
	Wi-Fi conectado
	Función Bluetooth activada
	GPS activado
	Llamada en curso
	Llamada perdida
	Función Air browse activada
	Función Smart stay o Smart pause activada
	Nuevo mensaje de texto o multimedia

Icono	Significado
	Alarma activada
	Modo Silencio activado
	Modo Vibración activado
	Modo Avión activado
	Se produjo un error o hay un mensaje de aviso
	Nivel de carga de la batería

Panel de notificaciones y panel de ajustes rápidos

Usar el panel de notificaciones

Al recibir nuevas notificaciones, como mensajes o llamadas perdidas, aparecerán iconos indicadores en la barra de estado. Para ver más información sobre los iconos, abra el panel de notificaciones y vea los detalles.

Para abrir el panel de notificaciones, deslice la barra de estado hacia abajo.

Para cerrar el panel de notificaciones, deslice el dedo hacia arriba en la pantalla.

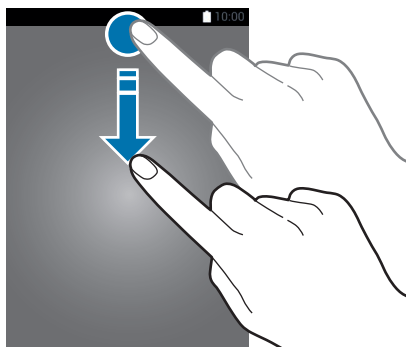

Podrá usar las siguientes funciones en el panel de notificaciones.



Usar el panel de ajustes rápidos

El panel de notificaciones cuenta con una serie de botones de ajustes rápidos. Para ver o acceder a más botones de ajustes rápidos, abra el panel de ajustes rápidos. Al abrir el panel de ajustes rápidos, podrá activar o desactivar varias funciones o configurar los ajustes.

Para abrir el panel de ajustes rápidos, deslice la barra de estado hacia abajo con dos dedos.

Para cerrar el panel de ajustes rápidos, deslícese arriba en la pantalla.

Para volver a organizar las opciones de los botones de ajustes rápidos en el panel de notificaciones, pulse , mantenga pulsado un elemento, y después arrástrelo hacia otra ubicación.

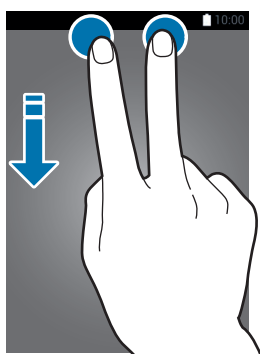

Pantalla Inicio y Aplicaciones

Pantalla Inicio

La pantalla Inicio es el punto de partida para acceder a todas las funciones del dispositivo. Contiene widgets, accesos directos a las aplicaciones y otras funciones. Los widgets son pequeñas aplicaciones que inician funciones específicas para proporcionar información y un acceso rápido y cómodo en la pantalla Inicio.

La pantalla Inicio puede tener varios paneles. Desplácese hacia la izquierda o hacia la derecha para verlos. Para obtener más detalles sobre cómo personalizar la pantalla Inicio, consulte [Administrar las pantallas Inicio y Aplicaciones](#).



Opciones de la pantalla Inicio

Mantenga pulsada una zona vacía, o junte los dedos en la pantalla Inicio para acceder a las opciones disponibles.

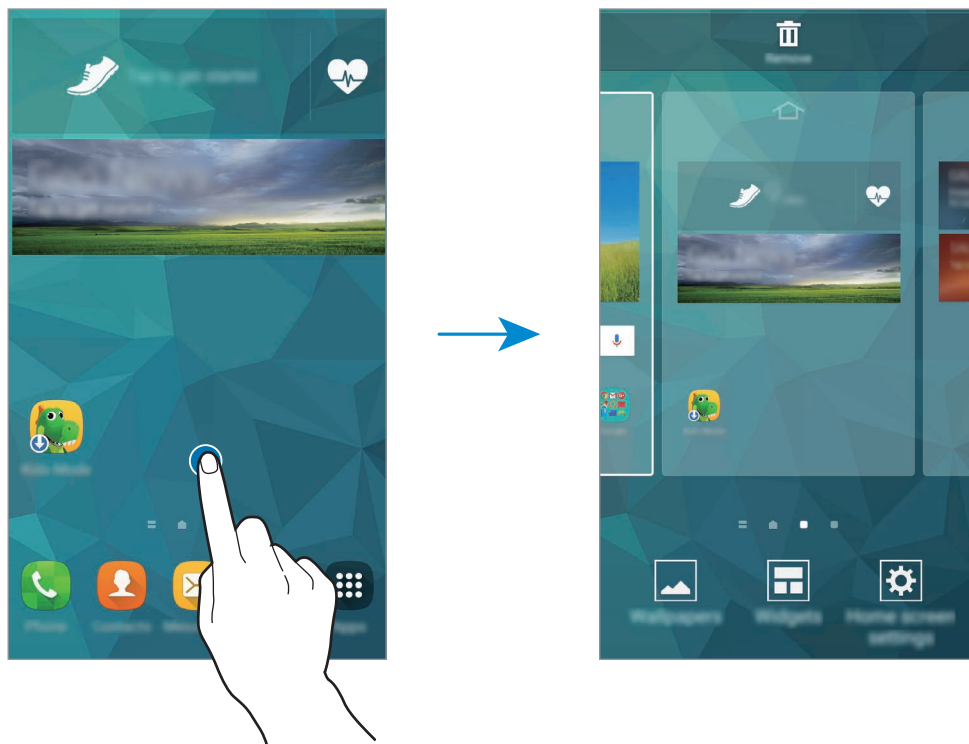

Flipboard Briefing

Esta función muestra los artículos más actuales de diferentes categorías. Con esta función, puede acceder a actualizaciones sobre las noticias que le interesen.

- 1 En la pantalla Inicio, pulse  o deslice el dedo hacia la derecha para abrir **BRIEFING**.
- 2 Pulse **EMPIEZA A LEER** al iniciar esta función por primera vez.
- 3 Deslícese hacia arriba para explorar los artículos en cada categoría de noticias.



Para desactivar **Flipboard Briefing**, mantenga pulsada un área vacía de la pantalla Inicio. Después, pulse **Ajustes pantalla Inicio** y quite la selección de **Flipboard Briefing**.

Pantalla Aplicaciones

La pantalla Aplicaciones contiene los iconos de aplicaciones, incluyendo las que se han instalado recientemente.

En la pantalla Inicio, pulse **Apps** para abrir la pantalla Aplicaciones. Para ver otros paneles, desplácese hacia la izquierda o hacia la derecha, o seleccione un indicador de pantalla en la parte inferior de la pantalla. Para personalizar la pantalla Aplicaciones, consulte [Administrar las pantallas Inicio y Aplicaciones](#) para obtener más detalles.







Abrir aplicaciones

En la pantalla Inicio o la pantalla Aplicaciones, seleccione el icono de una aplicación para abrirla.

Para abrir la lista de aplicaciones que usó recientemente, pulse  y seleccione el icono de una aplicación para abrirla.

Cerrar una aplicación

Pulse  → , y después pulse **FIN** junto a una aplicación para cerrarla. Para cerrar todas las aplicaciones activas, pulse **FINALIZAR TODO**. También podrá pulsar  → .

Instalar o desinstalar aplicaciones

Samsung GALAXY Apps

Use esta aplicación para comprar y descargar aplicaciones específicas de Samsung.

Pulse **Galaxy Apps** en la pantalla Aplicaciones.



Es posible que esta aplicación no esté disponible en función de la región o el proveedor de servicios.

Instalar aplicaciones

Busque aplicaciones por categoría o pulse **BUSCAR** para buscar una palabra clave.

Seleccione una aplicación para ver información sobre ella. Para descargar aplicaciones gratuitas, pulse **INSTALAR**. Para comprar y descargar aplicaciones de pago, pulse el botón que muestra el precio de la aplicación.



Según la configuración predeterminada, el dispositivo actualizará automáticamente cualquier aplicación instalada cuando haya una versión nueva disponible. Para cambiar el ajuste predeterminado o actualizar las aplicaciones manualmente, pulse **MÁS** → **Ajustes** → **Actualizar automáticamente aplicaciones** y, a continuación, seleccione una opción.

Play Store

Use esta aplicación para comprar y descargar aplicaciones y juegos que podrá ejecutar en el dispositivo.

Pulse **Play Store** en la pantalla Aplicaciones.



Es posible que esta aplicación no esté disponible en función de la región o el proveedor de servicios.

Instalar aplicaciones

Busque aplicaciones por categoría o busque una palabra clave.

Seleccione una aplicación para ver información sobre ella. Para descargar aplicaciones gratuitas, pulse **INSTALAR**. Para comprar y descargar aplicaciones de pago, pulse en el precio y siga las instrucciones de la pantalla.



Según la configuración predeterminada, el dispositivo actualizará automáticamente cualquier aplicación instalada cuando haya una versión nueva disponible. Para cambiar el ajuste predeterminado o para actualizar las aplicaciones manualmente, pulse **≡** → **Ajustes** → **Actualizar automáticamente**, y después seleccione una opción.

Descargar aplicaciones sugeridas

Podrá ver y descargar aplicaciones específicas para dispositivos Galaxy.

En la pantalla Inicio, pulse el widget **GALAXY Essentials** o **GALAXY Gifts** y, a continuación, pulse  junto a una aplicación.

Administrar aplicaciones

Desinstalar o desactivar aplicaciones

Para deshabilitar aplicaciones predeterminadas, en la pantalla Aplicaciones, pulse **⋮** → **Desinstalar/desactivar aplicaciones**.  aparecerá sobre las aplicaciones que pueda deshabilitar. Seleccione una aplicación y pulse **DESACTIVAR**.

Para desinstalar aplicaciones descargadas, en la pantalla Aplicaciones, pulse **⋮** → **Aplicaciones descargadas** → **⋮** → **Desinstalar**. O en la pantalla Aplicaciones, pulse **Ajustes** → **Administrador de aplicaciones**, seleccione una aplicación, y después pulse **DESINSTALAR**.

Activar aplicaciones

En la pantalla Aplicaciones, pulse **⋮** → **Aplicaciones deshabilitadas**, seleccione aplicaciones, y después pulse **HECHO**.

O, en la pantalla Aplicaciones, pulse **Ajustes** → **Administrador de aplicaciones** → **Todas aplic** → **Deshabilitado**, seleccione una aplicación y, a continuación, pulse **ACTIVAR**.



- Ocultar aplicaciones: oculta Aplicaciones solo en la pantalla. Podrá continuar usando las aplicaciones ocultas.
- Deshabilitar aplicaciones: deshabilita ciertas aplicaciones predeterminadas que no pueden desinstalarse en el dispositivo. No podrá usar las aplicaciones deshabilitadas.
- Desinstalar aplicaciones: desinstala aplicaciones descargadas.

Introducir texto

Al introducir texto para enviar mensajes, crear notas u otras opciones, aparecerá un teclado automáticamente.



La introducción de texto por voz no funciona en algunos idiomas. Para introducir texto, debe cambiar el idioma de entrada a uno de los idiomas compatibles.

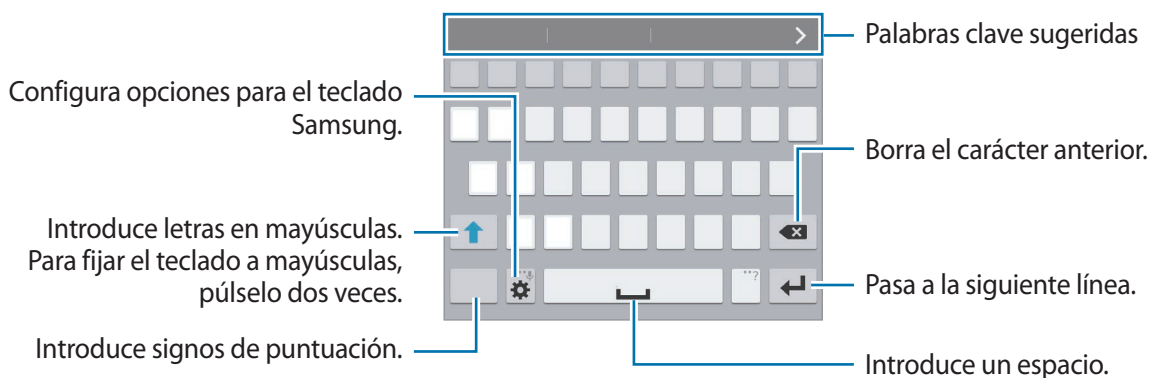

Seleccionar los idiomas de entrada

Pulse **⚙** → **Seleccionar idiomas de entrada**, y después seleccione los idiomas que quiera usar. Si selecciona dos o más idiomas, podrá cambiar de idioma deslizando la barra espaciadora hacia la izquierda o hacia la derecha.



Cambiar la distribución del teclado

Pulse , seleccione un idioma de la lista de **Idiomas de entrada**, y después seleccione un diseño del teclado que vaya a usar.



En el **Teclado 3x4**, cada tecla tiene tres o cuatro caracteres. Para introducir un carácter, pulse la tecla varias veces hasta llegar al carácter correspondiente.



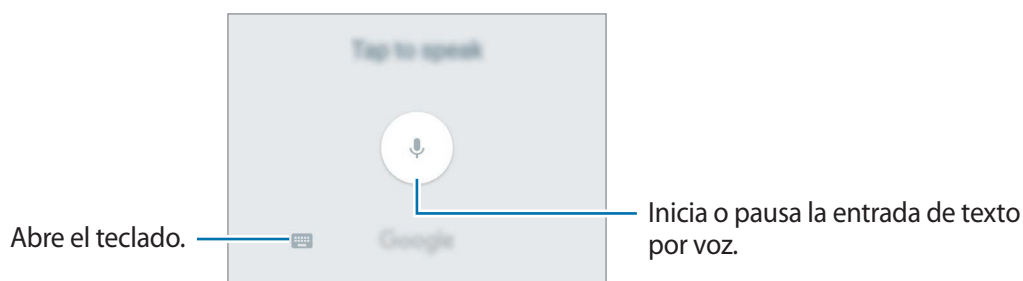

Usar las funciones adicionales del teclado

Mantenga pulsado  para usar las siguientes funciones. Podrán aparecer otros iconos diferentes a  según la última función que haya usado.

-  : introduce texto por voz.





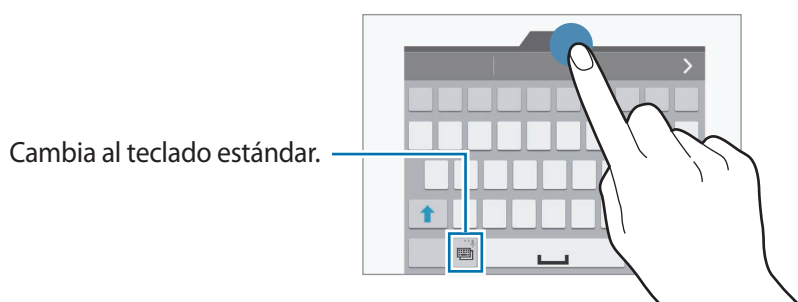

Asegúrese de que haya una red Wi-Fi o móvil activa antes de usar esta función. Podrá incurrir en gastos adicionales al usar esta aplicación mediante la red móvil.

-  : añade un elemento del portapapeles.
-  : configura las opciones del teclado.
-  : introduce emoticonos.
-  : cambia al teclado flotante. Podrá mover el teclado hacia otro lugar desplazando la pestaña.



Copiar y pegar

- 1 Mantenga pulsado un texto.
- 2 Mueva  o  para seleccionar el texto que quiera, o pulse **Seleccionar todo** para seleccionar todo el texto.
- 3 Pulse **Copiar** o **Cortar**. El texto seleccionado se guardará en el portapapeles.
- 4 Coloque el cursor donde quiera insertar el texto y pulse  → **Pegar**. Para pegar el texto copiado, pulse  → **Portapapeles** y seleccione el texto.

Usar la función de ahorro de energía

Ahorro de energía

Ahorre batería reduciendo las funciones del dispositivo.

En la pantalla Aplicaciones, pulse **Ajustes** → **Ahorro de energía** → **Ahorro de energía**, y después deslice el interruptor **Ahorro de energía** hacia la derecha. O abra el panel de ajustes rápidos y pulse **Ahorro energía** para activarlo.

Modo Ultrahorro de energía

Use este modo para prolongar la duración de la batería del dispositivo. En el modo Ultrahorro de energía, el dispositivo realizará las siguientes acciones:

- Muestra los colores de la pantalla en tonos grises.
- Restringe las aplicaciones disponibles a las aplicaciones esenciales y a las seleccionadas.
- Desactiva la conexión de datos móviles cuando se apaga la pantalla.
- Desactiva las funciones Wi-Fi y Bluetooth.

En la pantalla Aplicaciones, pulse **Ajustes** → **Ahorro de energía** → **Modo Ultrahorro de energía**, y después deslice el interruptor **Modo Ultrahorro de energía** hacia la derecha. O abra el panel de ajustes rápidos y pulse **Ultra ahorro** para activarlo.

Para añadir una aplicación en la pantalla Inicio, pulse ⊕ y seleccione una aplicación.

Para eliminar una aplicación de la pantalla Inicio, pulse ⋮ → **Eliminar**, seleccione una aplicación con ⊖, y después pulse **OK**.

Para cambiar los ajustes de conectividad de red y muchas funciones más, pulse ⋮ → **Ajustes**.

Para desactivar la función de ultrahorro de energía, pulse ⋮ → **Desact modo Ultrahorro energía**.



El tiempo de reposo máximo estimado muestra el tiempo que queda para que se agote la batería si no usa el dispositivo. El tiempo de reposo puede variar en función de los ajustes del dispositivo y las condiciones de uso.

Acceder a la información de ayuda

Para acceder a la información de ayuda de una aplicación mientras la usa, pulse ⋮ → **Ayuda**.

Para acceder a la información de ayuda y aprender a usar el dispositivo y las aplicaciones, en la pantalla Aplicaciones, pulse **Ajustes** → **Ayuda**.



- Es posible que algunas aplicaciones no sean compatibles con esta función.
- Asegúrese de que haya una red Wi-Fi o móvil activa antes de usar esta función. Podrá incurrir en gastos adicionales al usar esta aplicación mediante la red móvil.

Personalizar

Cambiar al modo Sencillo

El modo Sencillo ofrece una experiencia más accesible para los usuarios mediante un formato más sencillo e iconos más grandes en la pantalla Inicio. Podrá acceder a las aplicaciones más populares, a los ajustes que usa frecuentemente, y añadir accesos directos a sus contactos favoritos.

En la pantalla Aplicaciones, pulse **Ajustes** → **Modo Sencillo** → **Modo Sencillo**, seleccione las aplicaciones a las que quiera aplicar una disposición más simple, y después pulse **HECHO**.

Para volver al modo Estándar, en la pantalla Inicio, pulse **Ajustes sencillos** → **Modo Sencillo** → **Modo Estándar** → **HECHO**.

Administrar accesos directos

Para añadir un acceso directo a una aplicación en la pantalla Inicio, desplácese hacia la izquierda, pulse , y después seleccione una aplicación.

Para añadir un acceso directo a un contacto en la pantalla Inicio, desplácese hacia la derecha y pulse .

Para eliminar un acceso directo de la pantalla Inicio, pulse  → **Editar**, y seleccione una aplicación o un contacto con .

Administrar las pantallas Inicio y Aplicaciones

Administrar la pantalla Inicio

Añadir elementos

Mantenga pulsada una aplicación o una carpeta en la pantalla Aplicaciones, y después muévela hacia la pantalla Inicio.

Para añadir widgets, mantenga pulsada un área vacía de la pantalla Inicio, pulse **Widgets**, mantenga pulsado un widget, y después arrástrelo hacia la pantalla Inicio.

Mover y eliminar un elemento

Mantenga pulsado un elemento en la pantalla Inicio y después muévelo hasta una nueva ubicación.

Para cambiar un elemento a otro panel, muévelo hacia uno de los lados de la pantalla.

También podrá mover las aplicaciones que usa con más frecuencia al área de los accesos directos en la parte inferior de la pantalla Inicio.

Para eliminar un elemento, manténgalo pulsado. Después, llévelo hasta **Eliminar**, en la parte superior de la pantalla.

Crear una carpeta

- 1 En la pantalla Inicio, mantenga pulsada una aplicación, y después desplácela hasta **Crear carpeta** en la parte superior de la pantalla.
- 2 Introduzca un nombre para la carpeta.
- 3 Pulse , seleccione las aplicaciones que quiera mover a la carpeta, y después pulse **HECHO**.

Administrar paneles

En la pantalla Inicio, mantenga pulsada un área vacía para añadir, mover o eliminar un panel.

Para añadir un panel, desplácese hacia la izquierda hasta llegar al último panel, y después pulse .

Para mover un panel, mantenga pulsada la vista previa de un panel y muévelo hacia una nueva ubicación.

Para eliminar un panel, mantenga pulsada la vista previa de un panel, y después muévelo hasta **Eliminar**, en la parte superior de la pantalla.

Para configurar un panel como el panel principal de la pantalla Inicio, pulse .

Administrar la pantalla Aplicaciones

Ocultar aplicaciones

Oculte las aplicaciones que no quiera ver en la pantalla Aplicaciones.

En la pantalla Aplicaciones, pulse  → **Ocultar aplicaciones**, seleccione aplicaciones, y después pulse **HECHO**.

Para mostrar las aplicaciones ocultas, pulse  → **Mostrar aplicaciones ocultas**, seleccione aplicaciones, y después pulse **HECHO**.



Mover elementos

En la pantalla Aplicaciones, pulse  → **Editar**. Mantenga pulsado un elemento y muévelo hasta una nueva ubicación.

Para cambiar un elemento a otro panel, muévelo hacia uno de los lados de la pantalla.

Para mover un elemento a un nuevo panel, desplácelo hacia **Crear página** en la parte superior de la pantalla.

Crear carpetas

- 1 En la pantalla Aplicaciones, pulse  → **Crear carpeta**. O pulse  → **Editar**, mantenga pulsada una aplicación, y después arrástrela hasta **Crear carpeta** en la parte superior de la pantalla.
- 2 Introduzca un nombre para la carpeta.
- 3 Pulse , seleccione las aplicaciones que quiera mover a la carpeta, y después pulse **HECHO**.

Cambiar el método de bloqueo de la pantalla

Podrá cambiar la forma en que se bloquea la pantalla para evitar que otras personas accedan a sus datos personales.

En la pantalla Aplicaciones, pulse **Ajustes** → **Pantalla Bloqueo** → **Desbloqueo de pantalla**, y después seleccione una forma bloqueo. El dispositivo solicitará un código cada vez que intente desbloquearlo.



Si olvida el código de desbloqueo, lleve el dispositivo a un centro de Servicio de Atención Técnica (SAT) de Samsung para restablecerlo.

Patrón

Dibuje un patrón conectando cuatro puntos o más, y después vuelva a dibujarlo para verificarlo. Establezca un PIN de seguridad alternativo para desbloquear la pantalla si olvida el patrón.

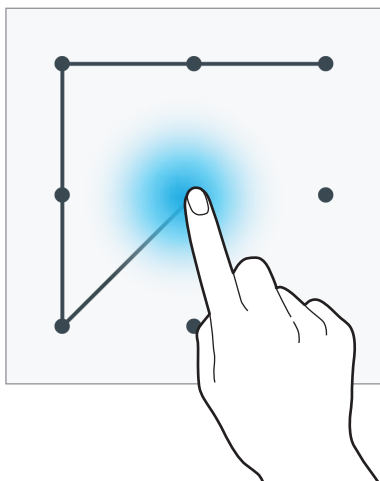

Huella digital

Registre sus huellas digitales para desbloquear la pantalla. Consulte [Escáner dactilar](#) para obtener más información.

PIN

Un PIN solo contiene números. Introduzca al menos cuatro números y después vuelva a introducir el código para verificarlo.

Contraseña

Una contraseña contiene caracteres y números. Introduzca al menos cuatro caracteres, incluidos los números y símbolos, y después vuelva a introducir la contraseña para verificarla.

Seleccionar un fondo de pantalla

Establezca una imagen o una foto almacenada en el dispositivo como fondo para la pantalla Inicio o la pantalla de bloqueo.

- 1 En la pantalla Aplicaciones, pulse **Ajustes** → **Fondos**. O, en la pantalla Inicio, mantenga pulsada un área vacía, y después pulse **Fondos**.
- 2 Seleccione una pantalla para modificar o aplicar un fondo de pantalla.
- 3 Desplácese hacia la izquierda o hacia la derecha y seleccione de entre las imágenes que figuran en la parte inferior de la pantalla.
Para seleccionar las fotos hechas con la cámara del dispositivo u otras imágenes, pulse **Desde Galería**.
- 4 Pulse **ESTABLECER COMO FONDO DE PANTALLA** o **HECHO**.

Cambiar la melodía

Cambie la melodía de las llamadas entrantes y las notificaciones.

En la pantalla Aplicaciones, pulse **Ajustes** → **Sonidos y notificaciones**.

Para definir una melodía para las llamadas entrantes, pulse **Melodías**, seleccione una melodía y, a continuación, pulse **ACEPTAR**. Para usar una canción almacenada en el dispositivo o en su cuenta como una melodía, pulse **AÑADIR**.

Para establecer una melodía para notificaciones, pulse **Melodía de notificación**, seleccione una melodía, y después pulse **ACEPTAR**.

Configurar cuentas

Añadir cuentas

Algunas aplicaciones que usa el dispositivo exigen una cuenta registrada. Cree cuentas para sacar el máximo partido a su dispositivo.

En la pantalla Aplicaciones, pulse **Ajustes** → **Cuentas** → **Añadir cuenta** y seleccione un servicio de cuenta. Después, siga las instrucciones que aparecen en la pantalla para completar la configuración de la cuenta.

Para sincronizar contenidos con sus cuentas, seleccione una cuenta y seleccione los elementos que quiera sincronizar.

Eliminar cuentas

En la pantalla Aplicaciones, pulse **Ajustes** → **Cuentas**, seleccione una cuenta, y después pulse **⋮** → **Eliminar cuenta**.

Mover contactos desde otros dispositivos al suyo

Mover contactos con Samsung Smart Switch

Podrá transferir contactos de un dispositivo a otro mediante Smart Switch (para dispositivos móviles y ordenadores). Entre en www.samsung.com/smartswitch para obtener más información.



Samsung Smart Switch no es compatible con determinados dispositivos u ordenadores.

Uso de Smart Switch Mobile

Use esta aplicación para transferir contactos desde su dispositivo iPhone o Android a su nuevo dispositivo. Podrá descargar la aplicación desde **Galaxy Apps** o **Play Store**.

- 1 En el dispositivo, pulse **Smart Switch**.
- 2 En el dispositivo, seleccione una opción según el tipo de dispositivo anterior, y siga las instrucciones de la pantalla.

Si el dispositivo anterior es Android, asegúrese de que la aplicación Smart Switch Mobile esté instalada en el dispositivo. Para más información, consulte la sección de ayuda.

Uso de Smart Switch con ordenadores

Use esta función para importar una copia de seguridad de sus contactos (desde dispositivos móviles de ciertos fabricantes) desde un ordenador al dispositivo. Podrá descargar la aplicación desde www.samsung.com/smartswitch.

- 1 Realice una copia de seguridad de los contactos desde el dispositivo anterior en el ordenador. Para obtener más detalles, póngase en contacto con el fabricante del dispositivo.
- 2 En el ordenador, inicie Smart Switch.
- 3 Conecte el dispositivo actual al ordenador con el cable USB.
- 4 En el ordenador, haga clic en el fabricante del dispositivo anterior y siga las instrucciones de la pantalla para transferir contactos al dispositivo.

Mover contactos con Samsung Kies

Importe un archivo de copia de seguridad de sus contactos desde el ordenador mediante Samsung Kies para restaurar los contactos en el dispositivo. También podrá hacer una copia de seguridad de los contactos en el ordenador mediante Samsung Kies. Consulte [Conectar con Samsung Kies](#) para obtener más información.

Conectividad red

Conectarse a una red móvil

Conecte el dispositivo a una red móvil para usar Internet cuando no haya una red Wi-Fi disponible. En la pantalla Aplicaciones, pulse **Ajustes** → **Uso de datos**, y luego seleccione **Datos móviles**. O abra el panel de ajustes rápidos y pulse **Datos móviles** para activarlo.

Conectarse a una red Wi-Fi

Conecte el dispositivo a una red Wi-Fi para usar Internet o compartir archivos multimedia con otros dispositivos. Consulte [Wi-Fi](#) para conocer las opciones adicionales.



- El dispositivo utiliza una frecuencia no armonizada y está diseñado para ser usado en todos los países de Europa. La red WLAN puede usarse en la Unión Europea sin restricciones en interiores, pero no puede usarse en el exterior.
- Desactive la función Wi-Fi para ahorrar batería cuando no esté en uso.

- 1 En la pantalla Aplicaciones, pulse **Ajustes** → **Wi-Fi**. O abra el panel de ajustes rápidos y mantenga pulsado **Wi-Fi**.
- 2 Deslice el interruptor **Wi-Fi** hacia la derecha.
- 3 Seleccione una red de la lista de redes Wi-Fi detectadas. Las redes que requieran una contraseña aparecerán con un icono en forma de candado.
- 4 Pulse **CONECTAR**. Una vez que el dispositivo esté conectado a una red Wi-Fi, se conectará a la red automáticamente cada vez que esté disponible.

Añadir redes Wi-Fi

Si la red con la que quiere conectarse no figura en la lista de redes, pulse **Añadir red Wi-Fi** en la parte inferior de la lista. Introduzca el nombre de la red en **Red SSID**, seleccione el tipo de seguridad, introduzca la contraseña si no se trata de una red abierta, y después pulse **CONECTAR**.

Borrar redes Wi-Fi

Podrá eliminar cualquier red que haya usado, incluyendo la red actual, de manera que el dispositivo no se conecte a ella automáticamente. Seleccione la red en la lista de redes y pulse **OLVIDAR**.

Usar la función Download booster

Use esta función para descargar archivos grandes más rápidamente mediante Wi-Fi y las redes móviles a la vez. Antes de usar esta función, asegúrese de que la conexión de red móvil y la función Wi-Fi estén activadas. Una señal Wi-Fi más fuerte proporcionará una mayor velocidad de descarga.

En la pantalla Aplicaciones, pulse **Ajustes** → **Download booster**, y después deslice el interruptor **Download booster** hacia la derecha. O abra el panel de ajustes rápidos y pulse **Download booster** para activarlo.



- Es posible que esta función no esté disponible en algunos dispositivos.
- Podrá incurrir en gastos adicionales al descargar archivos mediante una red móvil.
- Al descargar archivos grandes, el dispositivo podría calentarse. Si el dispositivo excede una temperatura determinada, la función se desactivará.
- Si las señales de red son inestables, la velocidad y el rendimiento de esta función podrían verse afectados.
- Si las conexiones de red Wi-Fi y móviles tienen velocidades de transferencia de datos muy diferentes, el dispositivo podría usar solo la conexión más rápida.
- Esta función admite el protocolo de transferencia de hipertexto (HTTP) 1.1 y protocolo de transferencia segura de hipertexto (HTTPS). No podrá usar la función con otros protocolos, como FTP.

Usar Smart Network Switch

Use esta función para mantener una conexión de red estable al navegar por páginas web, descargar contenidos y muchas cosas más. Antes de usar esta función, asegúrese de que la conexión de red móvil y la función Wi-Fi estén activadas.



Podrá incurrir en gastos adicionales al usar esta función mediante una red móvil.

En la pantalla Aplicaciones, pulse **Ajustes** → **Wi-Fi**, y luego seleccione **Smart network switch**. El dispositivo cambiará automáticamente de una red Wi-Fi a una red móvil cuando la red Wi-Fi actual sea débil o inestable. Cuando la señal de la red Wi-Fi vuelva a ser fuerte, el dispositivo pasará de la red móvil de nuevo a la red Wi-Fi.

Conexión compartida

Acerca de Conexión compartida

Use esta función para compartir la conexión de datos móviles del dispositivo con ordenadores y otros dispositivos si no hay una conexión a Internet disponible. Podrá establecer conexiones mediante la función Wi-Fi, USB, o Bluetooth.





Es posible que incurra en gastos adicionales al usar esta función.

Usar Conexión compartida

Use el dispositivo como una Conexión compartida portátil para compartir la conexión de datos con otros dispositivos.

Antes de usar esta función

- Asegúrese de que la función Wi-Fi esté desactivada.
- Asegúrese de que la conexión de datos móviles del dispositivo esté activada.

- 1 En la pantalla Aplicaciones, pulse **Ajustes** → **Conexión compartida** → **Conexión compartida**.
- 2 Deslice el interruptor **Conexión compartida** hacia la derecha.
 -  aparecerá en la barra de estado. Los demás dispositivos podrán encontrar el suyo en la lista de redes Wi-Fi.
 - Para establecer una contraseña para la Zona Wi-Fi, pulse  → **Configurar Conexión compartida** y seleccione un nivel de seguridad. Después, introduzca una contraseña y pulse **GUARDAR**.
- 3 En la pantalla del otro dispositivo, busque y seleccione el suyo en la lista de redes Wi-Fi.
- 4 En el dispositivo conectado, use la conexión de datos móviles del dispositivo para acceder a Internet.

Usar la función Módem USB

Comparta la conexión de datos móviles del dispositivo con un ordenador mediante un cable USB.



- 1 En la pantalla Aplicaciones, pulse **Ajustes** → **Conexión compartida**.
- 2 Conecte el dispositivo al ordenador con el cable USB.
- 3 Seleccione **Módem USB**.
 -  aparecerá en la barra de estado cuando los dos dispositivos estén conectados.
- 4 En el ordenador, use la conexión de datos móviles del dispositivo.

Usar la función de módem Bluetooth

Comparta la conexión de datos móviles del dispositivo con los ordenadores conectados y otros dispositivos mediante Bluetooth.

Antes de usar esta función

- Asegúrese de que el dispositivo esté vinculado con el otro dispositivo mediante Bluetooth. Consulte [Bluetooth](#) para obtener más información.
- Asegúrese de que el ordenador al que se conecte admita la función Bluetooth.

- 1 En el dispositivo, en la pantalla Aplicaciones, pulse **Ajustes** → **Conexión compartida**.
- 2 Seleccione **Módem Bluetooth**.
- 3 En el dispositivo conectado, abra la pantalla de ajustes del Bluetooth y pulse  → **Acceso a Internet**.
 aparecerá en la barra de estado cuando los dos dispositivos estén conectados.
- 4 En el dispositivo conectado, use la conexión de datos móviles del dispositivo para acceder a Internet.



Los métodos de conexión pueden variar según el tipo de dispositivos que conecte.

Movimientos y funciones de accesibilidad

Movimientos de control



Si mueve bruscamente el dispositivo o lo golpea, podría provocar un funcionamiento inesperado. Controle los movimientos correctamente.

Air browse

En la pantalla Aplicaciones, pulse **Ajustes** → **Movimientos y gestos** → **Air browse**, y después deslice el interruptor **Air browse** hacia la derecha.

Desplácese a lo largo de páginas o listas moviendo la mano sobre el sensor en la dirección que quiera desplazarse.

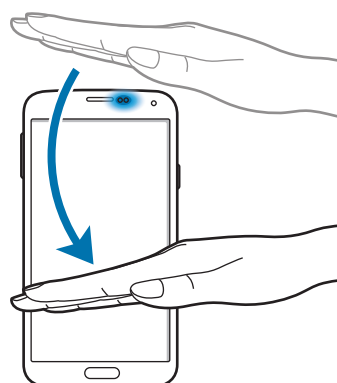
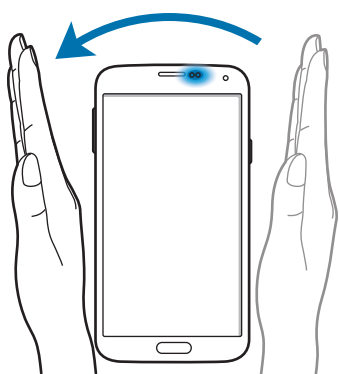

Direct call

En la pantalla Aplicaciones, pulse **Ajustes** → **Movimientos y gestos** → **Direct call**, y después deslice el interruptor **Direct call** hacia la derecha.

Mientras ve una llamada, un mensaje o datos de un contacto, colóquese el dispositivo cerca del oído para hacer una llamada.



Smart alert

En la pantalla Aplicaciones, pulse **Ajustes** → **Movimientos y gestos** → **Smart alert**, y después deslice el interruptor **Smart alert** hacia la derecha.

Cuando levante el dispositivo después de haber estado inactivo durante cierto tiempo o si la pantalla se ha apagado, este vibrará si hay llamadas perdidas o mensajes nuevos.

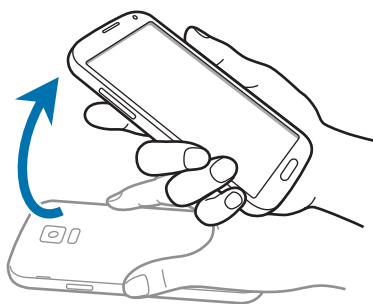

Silencio/pausa

En la pantalla Aplicaciones, pulse **Ajustes** → **Movimientos y gestos** → **Silencio/pausa**, y después deslice el interruptor **Silencio/pausa** hacia la derecha.

Colocar la palma sobre la pantalla

Cubra la pantalla con la palma de la mano para silenciar las llamadas entrantes o alarmas, o para pausar la reproducción multimedia.



Dar vuelta al dispositivo

Dé la vuelta el dispositivo para silenciar las llamadas entrantes o alarmas, o para pausar la reproducción multimedia.

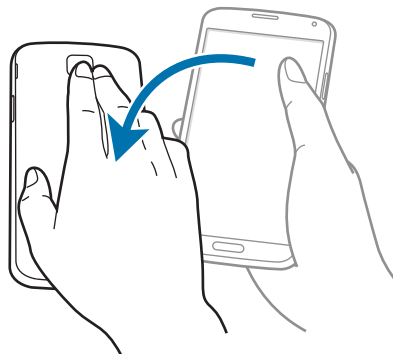

Smart pause

La reproducción se pausará automáticamente cuando retire la vista de la pantalla. La reproducción se reanudará al mirar la pantalla otra vez.

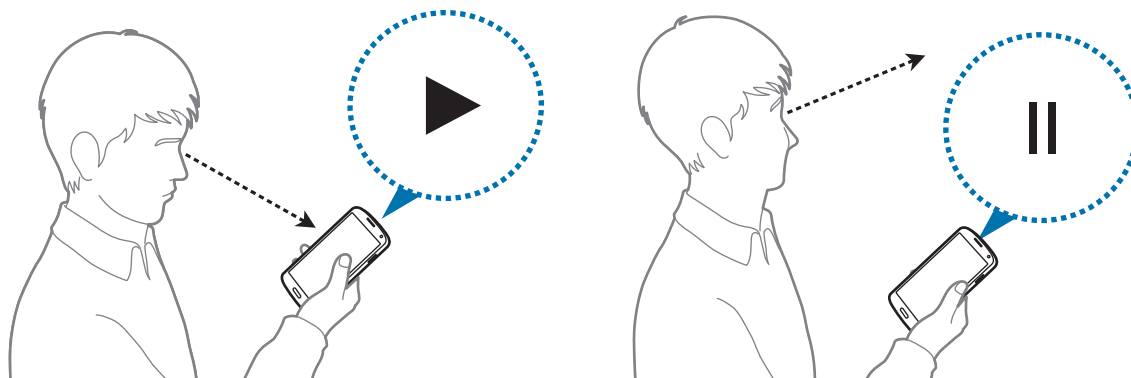

Desplazar palma para capturar

En la pantalla Aplicaciones, pulse **Ajustes** → **Movimientos y gestos** → **Desplazar palma para capturar**, y después deslice el interruptor **Desplazar palma para capturar** hacia la derecha.

Coloque un lado de la mano sobre la pantalla y desplácela a lo largo de la pantalla de derecha a izquierda o viceversa para hacer una captura de pantalla. La imagen se guardará en la carpeta **Galería** → **≡** → **Álbum** → **Screenshots**.



No se pueden hacer capturas de pantalla mientras se usan ciertas aplicaciones.

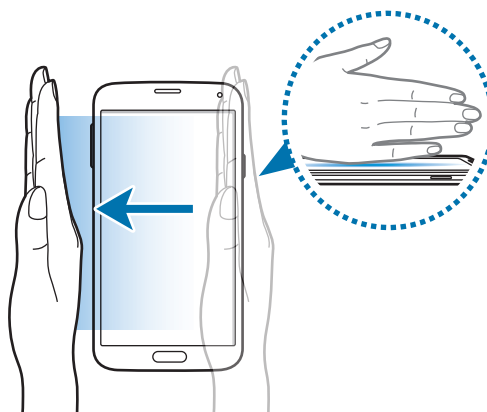

Air view

Use esta función para realizar varias funciones mientras desplaza el dedo sobre la pantalla. Señale la pantalla para previsualizar el contenido o ver información en una ventana emergente.

En la pantalla Aplicaciones, pulse **Ajustes** → **Air view**, y después deslice el interruptor **Air view** hacia la derecha.

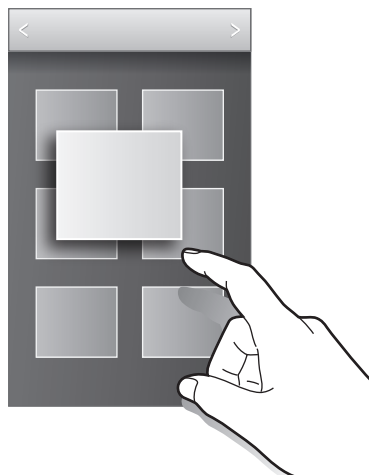

Multiwindow

Acerca de Multiwindow

Use esta función para ejecutar dos aplicaciones en la pantalla a la vez. Podrá usar esta función para ver mensajes de correo electrónico o usar Internet mientras reproduce un vídeo simultáneamente.

Iniciar Multiwindow

- 1 En la pantalla Aplicaciones, pulse **Ajustes** → **Multiwindow**, y después deslice el interruptor **Multiwindow** hacia la derecha. O abra el panel de ajustes rápidos y pulse **Multiwindow** para activarlo.
- 2 Mantenga pulsado  para abrir la bandeja de Multiwindow.

- 3 Mantenga pulsado el icono de una aplicación y muévelo desde la bandeja hasta la pantalla. Acto seguido, mueva el icono de otra aplicación a la nueva ubicación en la pantalla.

Los iconos de aplicaciones marcados con  podrán ser iniciados en ventanas separadas en la pantalla al mismo tiempo.

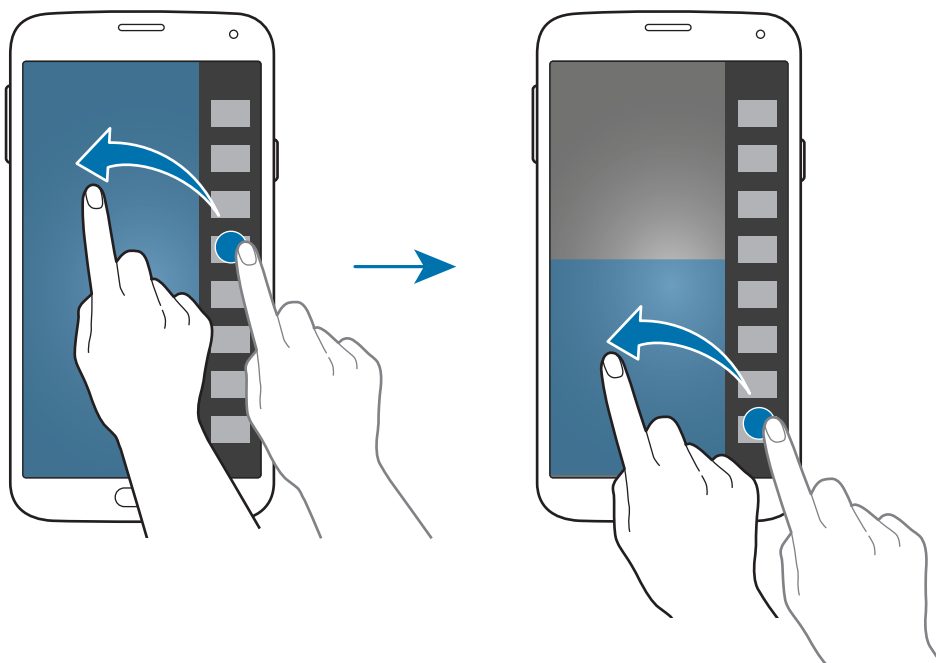

Crear una combinación de Multiwindow

Use esta función para guardar la combinación de las aplicaciones que esté ejecutando actualmente en Multiwindow.

- 1 Inicie dos aplicaciones en una Multiwindow de pantalla dividida.

- 2 Abra el panel de Multiwindow y pulse  → **Crear**.

La combinación de Multiwindow que se esté ejecutando actualmente se añadirá al panel de Multiwindow.

Ajustar el tamaño de la ventana

Mueva el círculo entre las ventanas de aplicaciones hacia arriba o hacia abajo para ajustar el tamaño de las ventanas.

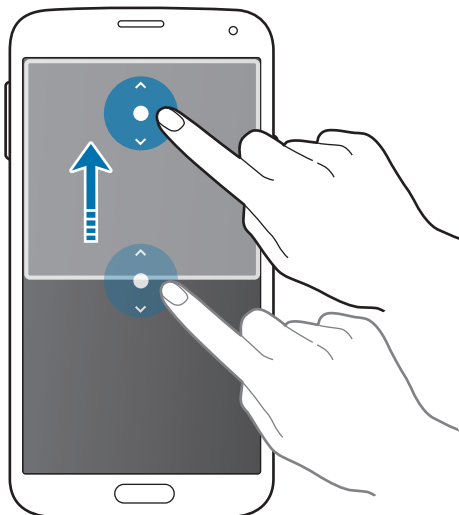

Usar las opciones de Multiwindow

Al usar aplicaciones de Multiwindow, seleccione la ventana de la aplicación; aparecerá un marco azul alrededor de ella. Pulse el círculo entre las ventanas de las aplicaciones para acceder a las siguientes opciones:

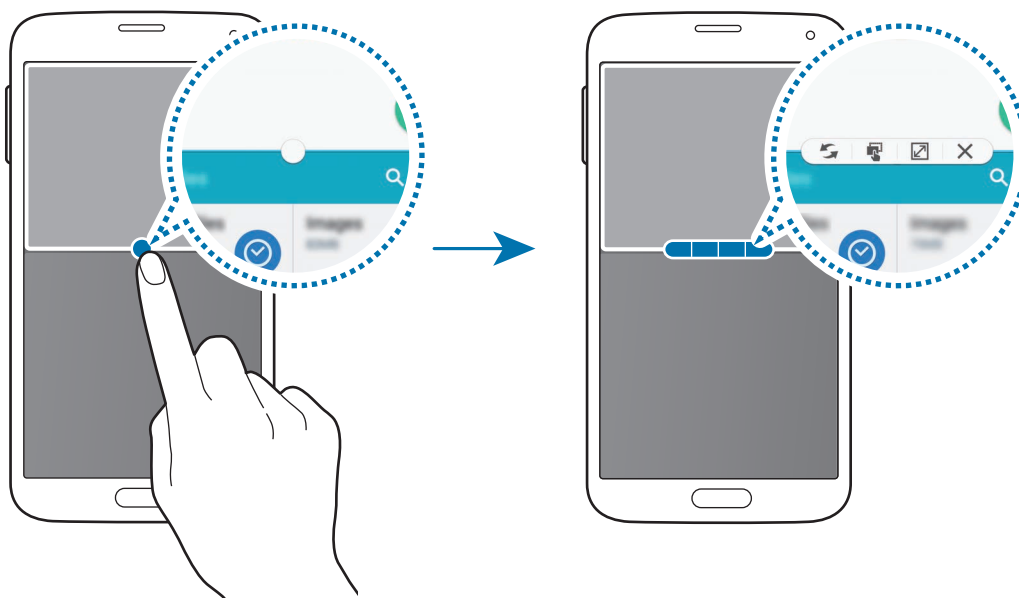

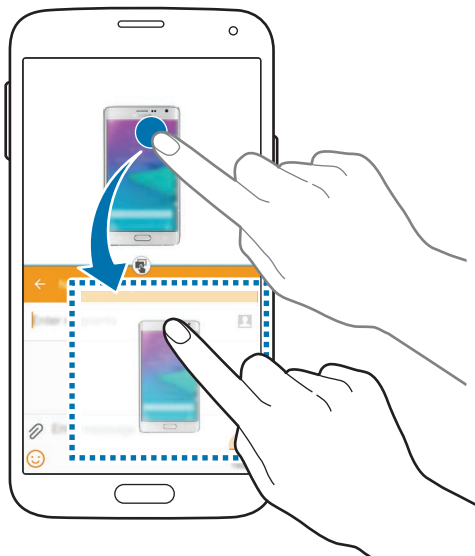

-  : alterna la ubicación de las aplicaciones de Multiwindow.

-  : mover y soltar el texto o imágenes copiadas de una ventana a la otra. Mantenga pulsado un elemento en la ventana seleccionada y muévalo hasta una ubicación en otra ventana.



Es posible que algunas aplicaciones no sean compatibles con esta función.

-  : maximiza la ventana.
-  : cierra la aplicación.

Reorganizar las aplicaciones de la bandeja Multiwindow

Podrá reorganizar las aplicaciones la bandeja Multiwindow.

- 1 En la pantalla Aplicaciones, pulse **Ajustes** → **Multiwindow**, y después deslice el interruptor **Multiwindow** hacia la derecha. O abra el panel de ajustes rápidos y pulse **Multiwindow** para activarlo.
- 2 Abra el panel de Multiwindow y pulse  → **Editar**.
El dispositivo mostrará las aplicaciones disponibles que podrá usar en la bandeja Multiwindow.

3 Mantenga pulsada una aplicación y arrástrela hacia la bandeja Multiwindow.

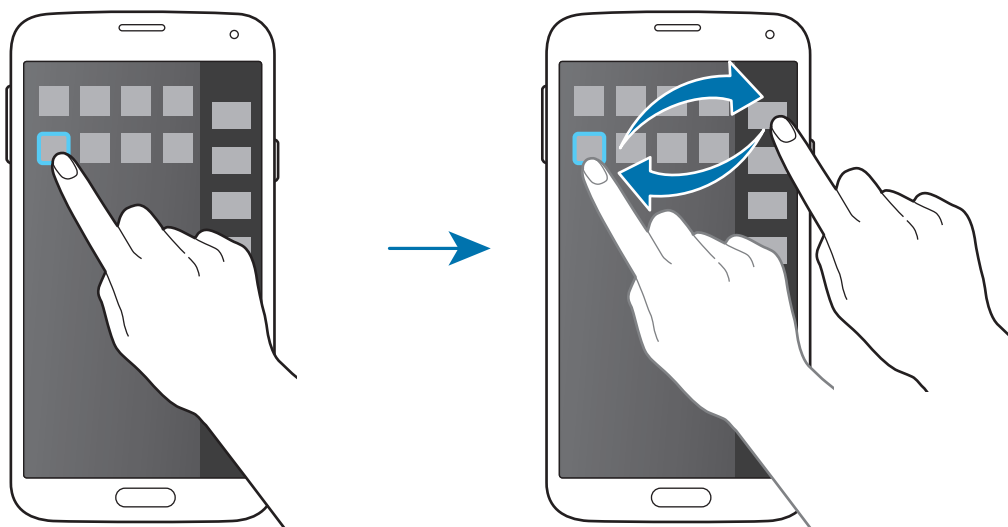

4 Pulse **Hecho**.

Caja de herramientas

Podrá iniciar varias aplicaciones de forma sencilla desde el icono de la caja de herramientas mientras usa otras aplicaciones.

En la pantalla Aplicaciones, pulse **Ajustes** → **Caja de herramientas**, y después deslice el interruptor **Caja de herramientas** hacia la derecha. Abra el panel de ajustes rápidos y pulse **Caja de herramientas** para activarlo. ☰ aparecerá en la pantalla.

Para iniciar una aplicación, pulse ☰ y seleccione una aplicación.

Para mover el icono de la caja de herramientas, pulse ☰ y desplácelo hasta otra ubicación.

Para cambiar las aplicaciones de la caja de herramientas, mantenga pulsado ☰, y desplácelo hasta **Editar**.

Para ocultar el icono de la caja de herramientas, mantenga pulsado ☰, y desplácelo hasta **Eliminar**.

Operación con una mano

Podrá cambiar al modo Operación con una mano para usar el dispositivo con comodidad con una sola mano.

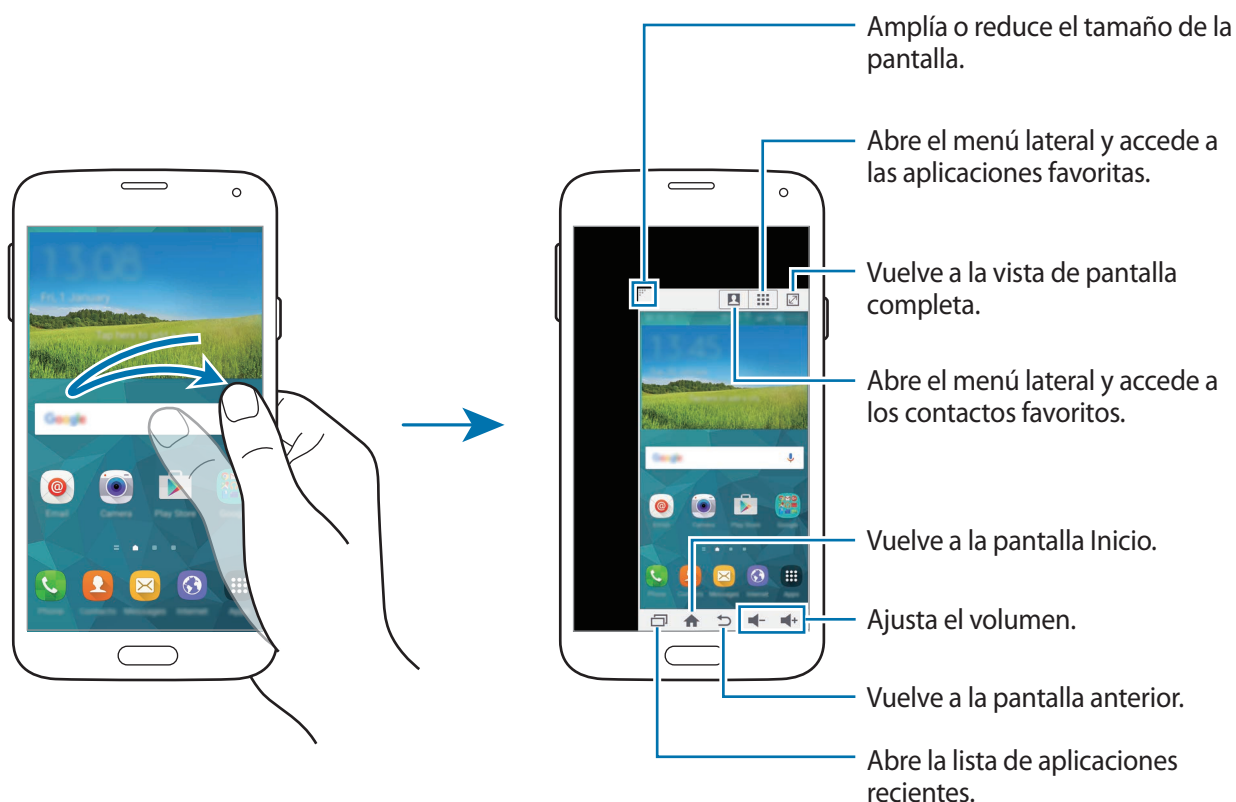

En la pantalla Aplicaciones, pulse **Ajustes** → **Operación con una mano**, y después deslice el interruptor **Operación con una mano** hacia la derecha.

Para pasar al modo Operación con una mano, sostenga el dispositivo con una mano. Después, deslice el pulgar rápidamente desde el borde hacia el centro de la pantalla y de nuevo hacia el borde.



Administrar los accesos directos a los contactos o las aplicaciones

Podrá administrar accesos directos a los contactos o aplicaciones abriendo el menú lateral.

- 1 Pulse  o  para abrir el menú lateral.
- 2 Pulse  en la parte inferior del menú lateral.
- 3 Mantenga pulsada la imagen de un contacto o una aplicación, y después arrástrela hacia el menú lateral.

Para eliminar un acceso directo a la imagen de un contacto o una aplicación, pulse .

- 4 Pulse .

Aumentar la sensibilidad de la pantalla táctil

Use esta función para utilizar la pantalla con guantes.

En la pantalla Aplicaciones, pulse **Ajustes** → **Pantalla**, y luego seleccione **Más sensibilidad táctil**. O abra el panel de ajustes rápidos y pulse **Sensib táctil** para activarlo.





- Use guantes de cuero para obtener un mejor reconocimiento al tocar la pantalla. Puede que el dispositivo no reconozca otro tipo de materiales.
- Para obtener mejores resultados, pulse la pantalla firmemente al usar guantes.
- La pantalla podría no responder si usa guantes al usar el dispositivo desde la ventana de S View.

Teléfono

Llamar

Pulse **Teléfono** en la pantalla Aplicaciones.

Pulse **Teclado**, introduzca un número de teléfono y, a continuación, pulse  para realizar una llamada de voz, o pulse  para realizar una llamada de vídeo. También podrá llamar a los números de teléfono que figuran en **Registros**, **Favoritos**, y **Contactos**.

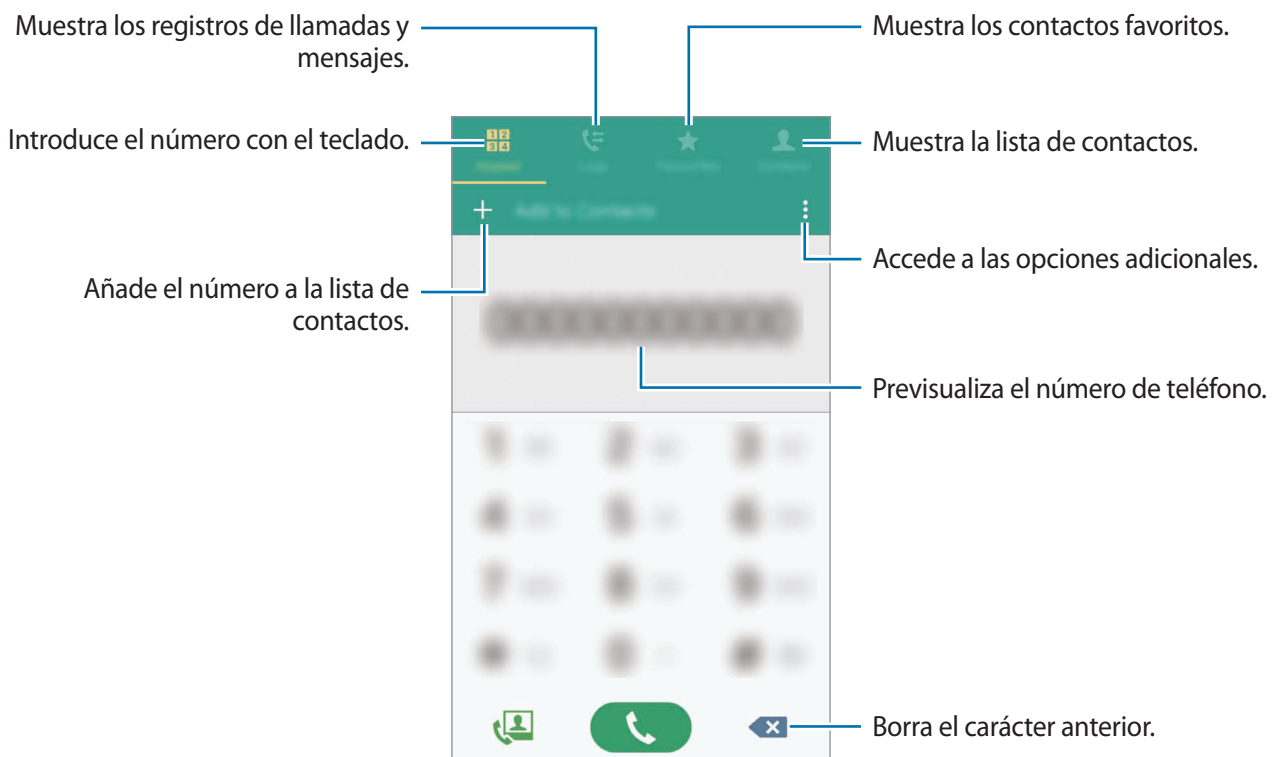

Hacer llamadas desde la lista de registros o contactos

Pulse **Registros** o **Contactos**, y después desplace un contacto o un número de teléfono hacia la derecha para hacer la llamada.

Para desactivar la llamada desplazando un icono hacia la derecha, pulse **⋮** → **Ajustes** → **Contactos**, y después deshabilite **Deslizar para llamar o SMS**.

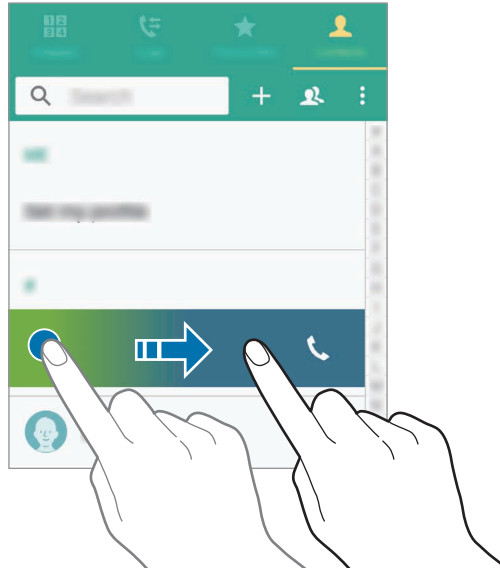

Hacer llamadas desde la lista de favoritos

Podrá llamar a los contactos con los que se comunica frecuentemente de forma sencilla añadiéndolos a la lista de contactos favoritos.

Para añadir un contacto a la lista de favoritos, pulse **Contactos**, seleccione un contacto, y luego pulse **★**.

Para llamar a un contacto favorito, pulse **Favoritos** y seleccione uno de la lista.

Predicción de números

Pulse **Teclado**.

Cuando introduzca números en el teclado, aparecerán predicciones automáticas. Seleccione una de ellas para llamar.

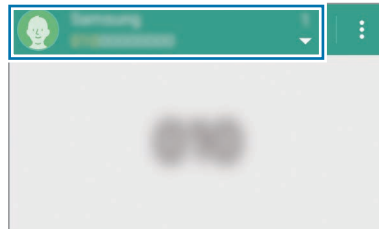

Números de marcación rápida

Pulse **Teclado**.

Para los números de marcación rápida, mantenga pulsado el dígito correspondiente.

Para asignar un contacto a un número de marcación rápida, mantenga pulsado un número de marcación rápida disponible en el teclado, pulse **ACEPTAR**, y después seleccione un contacto.

O pulse **Contactos** → **⋮** → **Marcación rápida**, seleccione un número, y después seleccione un contacto.

Hacer una llamada internacional

Pulse **Teclado**.

Pulse y mantenga pulsado **0** hasta que aparezca el signo +. Escriba el código del país, el código del área y el número de teléfono, y luego pulse **📞**.

Para bloquear las llamadas salientes internacionales, pulse **⋮** → **Ajustes** → **Llamadas** → **Más ajustes** → **Restricción de llamadas**. A continuación, seleccione un tipo de llamada y seleccione **Llamadas internacionales**.

Recibir llamadas

Responder una llamada

Cuando reciba una llamada, mueva  fuera del círculo grande.

Si aparece una ventana emergente de notificación de llamada mientras está usando una aplicación, pulse **RESPONDER** en la ventana emergente.

Si el servicio de llamada en espera está activado, podrá hacer otra llamada. Al responder una segunda llamada, la primera quedará en espera.

Rechazar una llamada



Cuando reciba una llamada, mueva  fuera del círculo grande.

Si aparece una ventana emergente de notificación de llamada mientras está usando una aplicación, pulse **RECHAZAR** en la ventana emergente.

Para enviar un mensaje cuando rechace una llamada entrante, mueva la barra del mensaje de rechazo hacia arriba.

Para crear varios mensajes de rechazo, en la pantalla Aplicaciones, pulse **Teléfono** →  → **Ajustes** → **Llamadas** → **Rechazo de llamada** → **Mensajes de rechazo** → .

Rechazar llamadas de números no deseados automáticamente

- 1 Pulse **Teléfono** en la pantalla Aplicaciones.
- 2 Pulse  → **Ajustes** → **Llamadas** → **Rechazo de llamada** → **Modo de rechazo automático** → **Núm. rechazo automático**.
- 3 Pulse **Lista de rechazos automáticos** → , introduzca un número, y después asigne una categoría.
- 4 Pulse **GUARDAR**.

Llamadas perdidas

Si tiene una llamada perdida, aparecerá  en la barra de estado. Para ver la lista de llamadas perdidas, abra el panel de notificaciones. O, en la pantalla Aplicaciones, pulse **Teléfono** → **Registros** y se mostrará una lista de las llamadas perdidas.

Durante una llamada

Durante una llamada de voz

Podrá realizar las siguientes acciones:

-  : aumenta el volumen.
- **Añadir llamada:** marca una segunda llamada.
- **Teclado:** abre el teclado.
- **Finalizar:** finaliza la llamada actual.
- **Altavoz:** activa o desactiva el altavoz. Mientras usa el altavoz, hable cerca del micrófono en la parte superior del dispositivo y manténgalo lejos de sus oídos.
- **Silencio:** desactiva el micrófono para que el interlocutor no pueda escucharle.
- **Bluetooth:** cambia a un auricular Bluetooth si está conectado al dispositivo.

Durante una videollamada



En el modo de cámara dual podrá hacer videollamadas de hasta 3 minutos. Después de 3 minutos el dispositivo apagará la cámara trasera para optimizar el rendimiento.

Pulse la pantalla para usar las siguientes opciones:

- **Cambiar:** alterna entre la cámara frontal y trasera.
- **Silencio:** desactiva el micrófono para que el interlocutor no pueda escucharle.
- **Finalizar:** finaliza la llamada actual.

Contactos

Añadir contactos

Mover contactos desde otros dispositivos

Podrá mover contactos desde otros dispositivos al suyo. Consulte [Mover contactos desde otros dispositivos al suyo](#) para obtener más información.

Crear contactos manualmente

- 1 En la pantalla Aplicaciones, pulse **Contactos** → **Contactos**.
- 2 Pulse **+** e introduzca la información de un contacto.
- 3 Pulse **GUARDAR**.

Para añadir un número de teléfono a la lista de contactos desde el teclado, pulse **Teclado**, introduzca el número y pulse **Añadir a Contactos**.

Administrar contactos

Editar un contacto

- 1 En la pantalla Aplicaciones, pulse **Contactos** → **Contactos**.
- 2 Seleccione un contacto para editar y pulse .
- 3 Edite los datos del contacto o pulse **AÑADIR OTRO CAMPO** para añadir más datos.
- 4 Pulse **GUARDAR**.

Eliminar un contacto

Seleccione un contacto que quiera eliminar, pulse  → **Eliminar**.

Compartir un contacto

Seleccione un contacto que quiera compartir, pulse  → **Compartir tarjeta de visita**, y después seleccione un medio para compartir.





Buscar contactos

En la pantalla Aplicaciones, pulse **Contactos** → **Contactos**.

Use una de las siguientes formas para buscar:

- Desplácese hacia arriba o hacia abajo por la lista de contactos.
- Deslice un dedo por el índice que hay a la derecha de la lista de contactos para moverse rápidamente por la lista de contactos.
- Pulse el campo de búsqueda en la parte superior de la lista de contactos e introduzca los criterios de búsqueda.

Después de seleccionar un contacto, realice una de las siguientes acciones:

- ★ : añade a los contactos favoritos.
-  /  : hace una llamada de voz o una videollamada.
-  : redacta un mensaje.
-  : redacta un mensaje de correo electrónico.

Mensajes y correo electrónico

Mensajes

Enviar mensajes

Enviar mensajes de texto (SMS) o mensajes multimedia (MMS).



Es posible que incurra en gastos adicionales al enviar o recibir mensajes mientras se encuentra fuera del área de servicio local.

- 1 Pulse **Mensajes** en la pantalla Aplicaciones.
- 2 Pulse
- 3 Añada destinatarios e introduzca un mensaje.

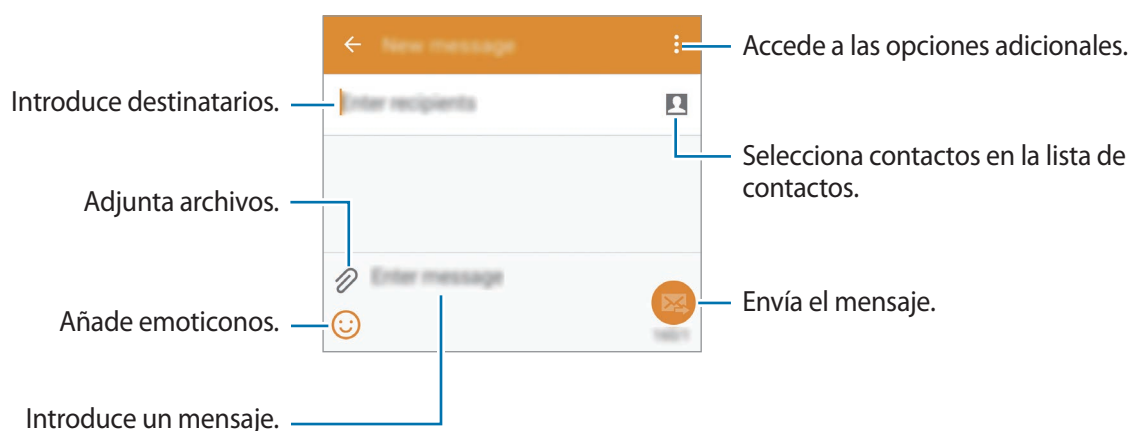

- 4 Pulse o para enviar el mensaje.

Enviar mensajes programados

Mientras redacta un mensaje, pulse **⋮** → **Programar mensaje**. Defina una fecha y una hora y, a continuación, pulse **DEFINIR**.



- Si el dispositivo está apagado a la hora especificada, si no está conectado a la red, o si la red es inestable, el mensaje no se enviará.
- Esta función utiliza la fecha y hora programadas en el dispositivo. Si cambia de zona horaria y la red no actualiza los datos, la fecha y la hora podrían ser incorrectas.

Añadir contactos a la lista de prioridades

Configure los contactos con los que se comunica frecuentemente como contactos prioritarios. Envíeles mensajes pulsando el icono de un contacto desde la parte superior de la lista de mensajes.

Pulse **Pulse para añadir remitentes prioritarios** → **BANDEJA DE ENTRADA** o **CONTACTOS**, seleccione contactos para añadir, y después pulse **HECHO**. Para añadir más contactos, pulse **⊕**.

Para eliminar contactos de la lista de prioridades, pulse y mantenga pulsado un contacto, y luego pulse **⊖** → **HECHO**.

Ver mensajes entrantes

Los mensajes entrantes se agrupan en cadenas ordenadas por contacto. Seleccione un contacto para ver los mensajes de esa persona.



Es posible que incurra en gastos adicionales al enviar o recibir mensajes mientras se encuentra fuera del área de servicio local.

Correo electrónico

Configurar cuentas de correo electrónico

Pulse **Correo electrónico** en la pantalla Aplicaciones.



Cuando abra el **Correo electrónico** por primera vez, configure una cuenta.

Introduzca su dirección de correo electrónico y su contraseña. Pulse **SIGUIENTE** para una cuenta de correo electrónico privada, como Google Mail, o pulse **CONFIGURACIÓN MANUAL** para una cuenta corporativa. Después, siga las instrucciones de la pantalla para completar la configuración.

Para configurar otra cuenta de correo electrónico, pulse **≡** → **ADMINISTRAR CUENTAS** → **+**.



Enviar mensajes

Pulse **Correo electrónico** en la pantalla Aplicaciones.

Pulse  en la parte inferior de la pantalla. Introduzca destinatarios, asunto y mensaje, y después pulse .

Pulse  para añadir un destinatario de la lista de contactos.

Pulse  para adjuntar imágenes, vídeos y otros datos.

Pulse  →  para insertar imágenes, eventos y otros datos en el mensaje.

Enviar mensajes programados



Mientras redacta un mensaje, pulse  → **Program correo elec.** Seleccione **Program correo elec.**, introduzca una fecha y una hora, y después pulse **HECHO**.



- Si el dispositivo está apagado a la hora especificada, si no está conectado a la red, o si la red es inestable, el mensaje no se enviará.
- Esta función utiliza la fecha y hora programadas en el dispositivo. Si cambia de zona horaria y la red no actualiza los datos, la fecha y la hora podrían ser incorrectas.

Leer mensajes

Pulse **Correo electrónico** en la pantalla Aplicaciones.

Pulse , seleccione la cuenta de correo electrónico que quiera usar, y se recuperarán los mensajes nuevos. Para recuperar los mensajes nuevos manualmente, pulse .

Pulse un mensaje para leerlo.

Gmail

Use esta aplicación para acceder rápida y directamente al servicio de Google Mail.

Pulse **Gmail** en la pantalla Aplicaciones.



- Es posible que esta aplicación no esté disponible en función de la región o el proveedor de servicios.
- Puede que esta aplicación tenga otro nombre según la región o el proveedor de servicios.

Cámara

Hacer fotos o vídeos

Cómo hacer fotos o vídeos

Use esta aplicación para sacar fotos o grabar vídeos.

Use **Galería** para ver las fotos y vídeos hechos con la cámara del dispositivo. Consulte [Ver contenido en el dispositivo](#) para obtener más información.

Normas para usar la cámara



- No saque fotos ni grabe vídeos de otras personas sin su permiso.
- No saque fotos ni grabe vídeos en lugares en los que exista una prohibición legal.
- No saque fotos ni grabe vídeos en lugares en los que pudiese invadir la privacidad de otras personas.



- La cámara se apagará automáticamente cuando no esté en uso.
- Asegúrese de que la lente esté limpia. De lo contrario, el dispositivo puede que no funcione correctamente en algunos modos que requieran resoluciones altas.
- La lente de la cámara frontal es adecuada para sacar fotos de gran angular. En las fotos de gran angular podría darse una pequeña distorsión, lo que no indica problemas de funcionamiento del dispositivo.

- 1 Pulse **Cámara** en la pantalla Aplicaciones.
- 2 En la pantalla de vista previa, pulse la imagen que quiera enfocar con la cámara.

3 Pulse  para sacar una foto o  para grabar un vídeo.

- Para cambiar el enfoque mientras graba un vídeo, pulse el área que quiera enfocar. Para enfocar el centro de la pantalla, pulse .
- Para hacer una foto del vídeo mientras graba, pulse .

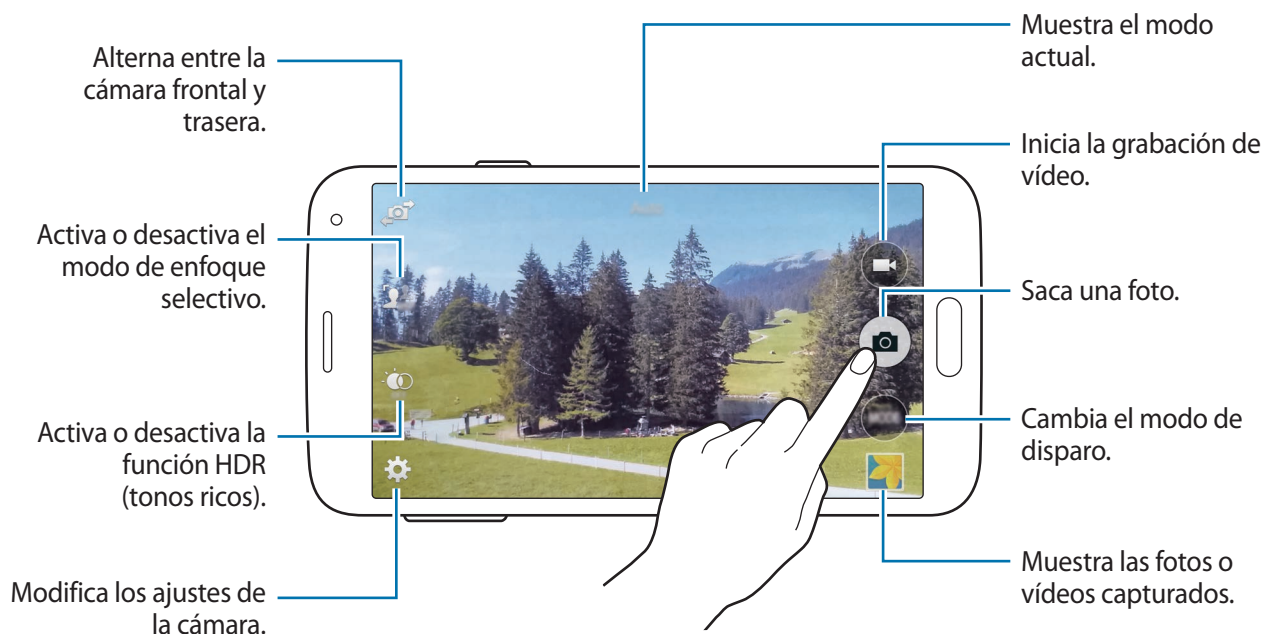

Ver fotos o vídeos

Podrá ver fotos o vídeos inmediatamente después de hacerlos abriendo la vista previa en miniatura en la pantalla de la cámara.

Pulse la vista previa en miniatura en la parte inferior derecha de la pantalla.

Usar el efecto HDR (Tono enriquecido)

Haga fotos con colores intensos y capture los detalles incluso en zonas con mucha claridad u oscuridad.

En la pantalla Aplicaciones, pulse **Cámara** → , y después saque una foto.



Sin efecto



Con efecto

Usar el modo de enfoque selectivo

Use el efecto de enfoque selectivo para aplicar un efecto borroso en el fondo y hacer que se destaque el sujeto de la foto.



Sin efecto



Con efecto

Antes de usar este modo

- Se recomienda que el sujeto esté a una distancia de unos 10–50 cm del dispositivo. Coloque los sujetos que quiera enfocar cerca del dispositivo.
- Al sacar fotos, asegúrese de que haya una distancia suficiente entre el sujeto y el fondo. La distancia deberá ser superior al doble de la distancia entre el dispositivo y el sujeto.
- La calidad de las fotos hechas por el dispositivo podría verse afectada en las siguientes situaciones:
 - Fotos de sujetos en movimiento.
 - Fotos hechas con el dispositivo en movimiento.
 - Fotos en interiores, en condiciones de poca luz, o si hay luz fuerte detrás de un sujeto.
 - Fotos con un fondo que no pueda distinguirse del sujeto, como sombras o paredes de colores planos.

1 Pulse **Cámara** en la pantalla Aplicaciones.

2 Pulse  en el lado izquierdo de la pantalla.

Si  no aparece, pulse  → **Enfoque selectivo** para activarlo.

3 En la pantalla de vista previa, pulse la imagen que quiera enfocar con la cámara.

4 Pulse  para sacar una foto.

5 Pulse la vista previa en miniatura en la parte inferior derecha de la pantalla para editar la foto.



6 Pulse  y seleccione una de las siguientes opciones:

- **Enfoque cercano:** hace que el sujeto resalte y que el fondo se vea borroso alrededor del sujeto.
- **Enfoque lejano:** hace que el sujeto se vea borroso y el fondo resalte alrededor de él.
- **Enfoque panorám:** resalta el sujeto y el fondo.

7 Pulse .

Iniciar la cámara en la pantalla Bloqueo

Para sacar fotos de momentos especiales rápidamente, inicie la **Cámara** desde la pantalla Bloqueo.

- 1 En la pantalla Bloqueo, mueva  fuera del círculo grande.
- 2 En la pantalla de vista previa, pulse la imagen que quiera enfocar con la cámara.
- 3 Pulse  para sacar una foto o  para grabar un vídeo.



Usar el modo de disparo

Podrá acceder a varios efectos fotográficos.

En la pantalla Aplicaciones, pulse **Cámara** → **MODO**.

- **Auto:** la cámara evalúa el entorno y determina el modo más adecuado para la foto.
- **Beauty face:** saca una foto con las caras iluminadas para conseguir imágenes más suaves.
- **Panorámica:** saca una foto compuesta por varias fotos juntas. El dispositivo identificará la foto con  en la **Galería**.

Para conseguir la mejor foto panorámica, siga estas sugerencias:

- Mueva la cámara lentamente en una dirección.
- Mantenga el visor de la cámara dentro del marco de la guía.
- Evite sacar fotos de algo o de alguien frente a fondos irreconocibles, como cielos vacíos o paredes lisas.
- **Tour Virtual:** saca fotos de un espacio moviendo el dispositivo y capturando desde diferentes ángulos para crear una imagen estereoscópica. El dispositivo identificará la foto con  en la **Galería**.
- **Disparo y más:** saca una serie de fotos y les aplica varios efectos. El dispositivo identificará las fotos con  en la **Galería**.

- **Cámara dual:** realiza fotos o vídeos horizontales con la cámara frontal o trasera. La imagen capturada por la cámara frontal aparecerá en una ventana incluida en la imagen capturada por la cámara trasera, o viceversa.
- **Admin modos:** selecciona los modos de disparo que aparecerán en la pantalla de selección de modos.
- **Descargar:** descarga más modos de disparo desde **Galaxy Apps**.



Usar el modo Disparo y más





Acerca del modo Disparo y más

Use este modo para sacar una serie de fotos y modificarlas aplicándoles varios efectos con los modos de disparo.



La función de zoom no estará disponible cuando saque fotos en este modo.

- 1 Pulse **Cámara** en la pantalla Aplicaciones.
- 2 Pulse **MODO** → **Disparo y más**.
- 3 Pulse .
- El dispositivo sacará una serie de fotos y mostrará los modos de disparo disponibles.
- 4 Seleccione un modo de disparo y aplique un efecto a las fotos.
 - **Best photo:** saca una serie de fotos y guarda la mejor. Desplácese hacia la izquierda o hacia la derecha para ver las demás fotos de la serie. El dispositivo recomienda la mejor foto y la identifica con .

- **Best face:** saca varias fotos grupales a la vez y las combina para crear la mejor imagen posible. Pulse el marco amarillo de cada cara y elija la mejor pose individual para cada persona entre las poses que aparecen en la parte inferior de la pantalla. Después, combine las imágenes para crear una foto. El dispositivo recomienda la mejor foto y la identifica con .
- **GIF animado:** saca una serie de fotos y las combina para crear una imagen que muestre el movimiento.
- **Borrado:** borra los objetos en movimiento del fondo. Pulse  para borrar objetos en movimiento. Pulse  para restaurar la foto original.
- **Foto en movimiento:** aplica un efecto al fondo que hará que el sujeto parezca estar moviéndose rápidamente. Pulse **Objetos** para seleccionar un sujeto. Pulse **Mov borros** para cambiar el ángulo del efecto borroso para aplicarlo al fondo. Pulse  y dibuje un círculo con el dedo alrededor del círculo grande para ajustar el ángulo del efecto borroso. Para ajustar el nivel del efecto borroso en el fondo, desplace la pantalla hacia la izquierda o hacia la derecha.

5 Pulse .

Modo Drama

1 Pulse **Cámara** en la pantalla Aplicaciones.

2 Pulse **MODO** → **Disparo y más**.



3 Pulse .

El dispositivo sacará una serie de fotos y mostrará los efectos disponibles.

4 Cuando termine de sacar fotos, pulse **GIF animado**.

5 Seleccione más fotos con rastros de movimiento que quiera usar en la parte inferior de la pantalla.

Para editar los rastros de movimiento de las fotos seleccionadas, pulse  y seleccione una foto.

Pulse  para mostrar los rastros de movimiento del sujeto, o pulse  para borrar los rastros. Realice las modificaciones de la foto que desee, y pulse **HECHO**.

6 Pulse  para guardar.





Para obtener el mejor resultado, siga estas sugerencias. El dispositivo podría no sacar fotos correctamente en otras condiciones de disparo.

- Sujete la cámara con estabilidad y permanezca quieto al sacar fotos.
- Saque fotos de un sujeto que se esté moviendo en una dirección.
- Saque fotos con fondos sin objetos en movimiento.
- Evite sacar fotos de un sujeto y un fondo con colores similares.

Usar el modo Cámara dual

Al sacar la foto de un paisaje con la cámara trasera, la foto o el vídeo capturado por la cámara frontal aparecerá en una ventana integrada o viceversa. Use esta función para sacar fotos de bonitos paisajes y un selfie simultáneamente.

En la pantalla Aplicaciones, pulse **Cámara** → **MODO** → **Cámara dual** para pasar al modo de cámara dual. Pulse  para sacar una foto, o pulse  para grabar un vídeo.

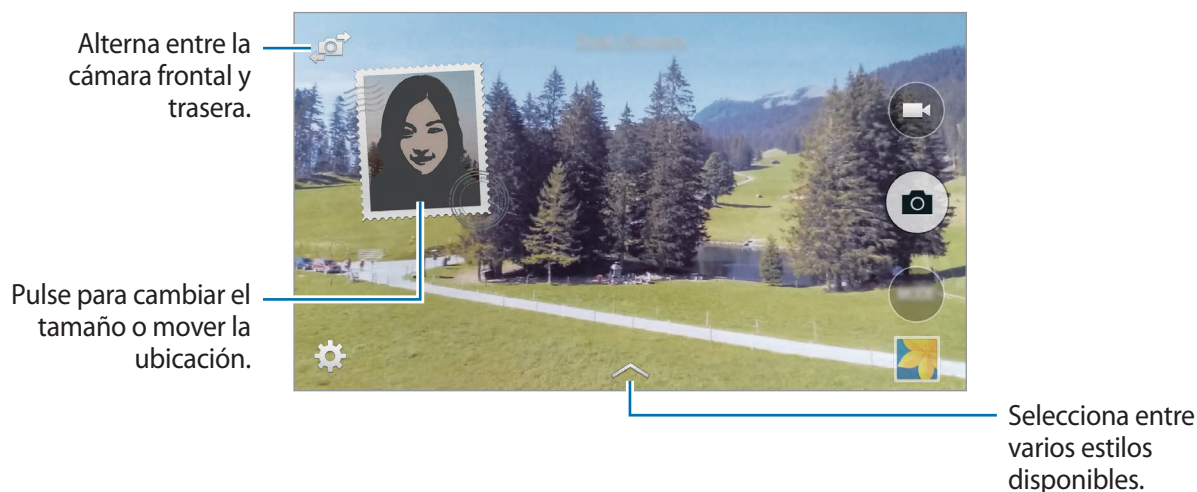

- En el modo de cámara dual, podrá grabar vídeos de hasta 5 minutos en Full HD y de hasta 10 minutos en HD o VGA.
- Mientras graba vídeos en este modo, el micrófono interno grabará el sonido.

Usar el modo Tour virtual

Acerca del modo Tour virtual

Use este modo de disparo para hacer fotos en un lugar moviéndose hacia adelante, o girando hacia la izquierda o hacia la derecha. El dispositivo hará fotos del lugar desde diferentes ángulos. Podrá ver las fotos como en una presentación de diapositivas y simular que realmente se está moviendo dentro del espacio.

- 1 Pulse **Cámara** en la pantalla Aplicaciones.
- 2 Pulse **MODO** → **Tour Virtual**.
- 3 Muévase con el dispositivo para colocar el punto dentro del círculo grande en el centro de la pantalla de vista previa. El dispositivo detectará cuando se detiene y comenzará a sacar fotos desde esa posición.

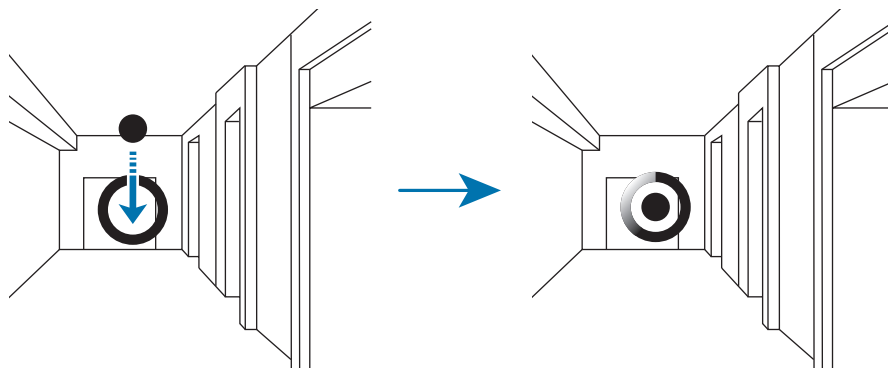

- 4 Muévase lentamente hacia adelante, o gire hacia la izquierda o hacia la derecha mientras saca fotos. Siempre que el punto se encuentre dentro del círculo grande, el dispositivo sacará fotos automáticamente.

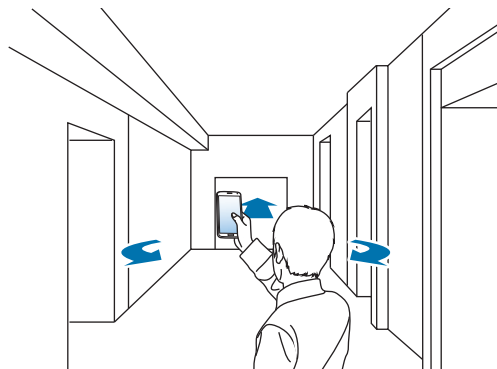

- 5 Mueva el dispositivo lentamente en la dirección de la flecha. Cuando el punto se encuentre en el centro del círculo grande, el dispositivo comenzará a sacar fotos. Repita este paso para hacer más fotos.



Para ver una vista previa de la foto, pulse > en la parte inferior izquierda de la pantalla. La dirección en la que se sacaron las fotos aparecerá en cada miniatura de vista previa.

Para eliminar la última foto que ha sacado, pulse **Deshacer**.

- 6 Para terminar, pulse ■.

Ver fotos

Vea una serie de fotos hechas desde diferentes ubicaciones y direcciones.

- 1 En la pantalla Aplicaciones, pulse **Galería**.
- 2 Seleccione una imagen con el icono  en la miniatura.
- 3 Pulse .

El dispositivo mostrará las fotos en una presentación de diapositivas.

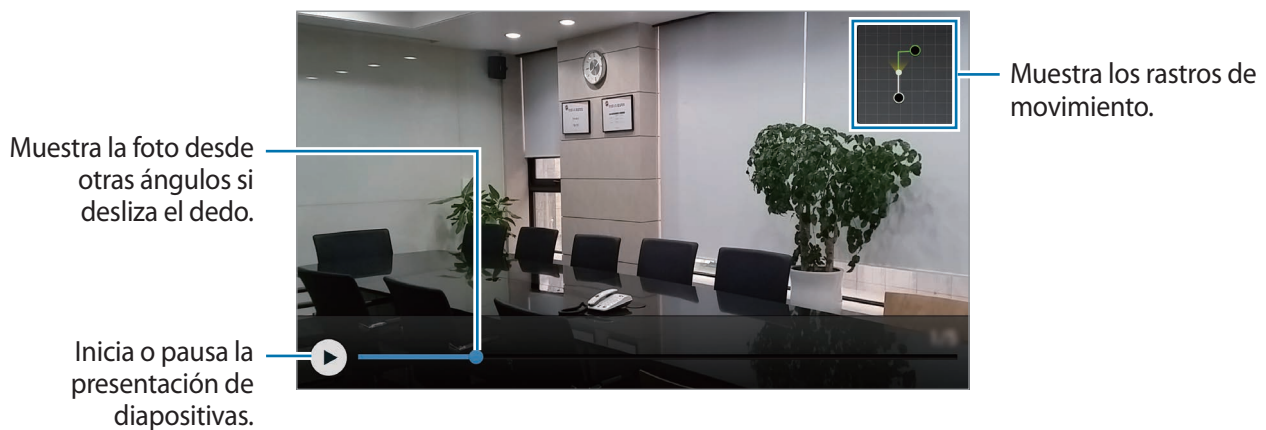

Aplicar efectos de filtro

Use los efectos de filtro para sacar fotos o vídeos únicos.

- 1 Pulse **Cámara** en la pantalla Aplicaciones.
- 2 Pulse **⚙️** → **Efectos**, y seleccione un efecto que quiera aplicar.
Para descargar más efectos, pulse **Descargar**.
Para cambiar el orden de los efectos u ocultar efectos de la lista, pulse **Admin efect.**

Usar la función de zoom

Aumente o reduzca el zoom en la pantalla al hacer fotos o vídeos.

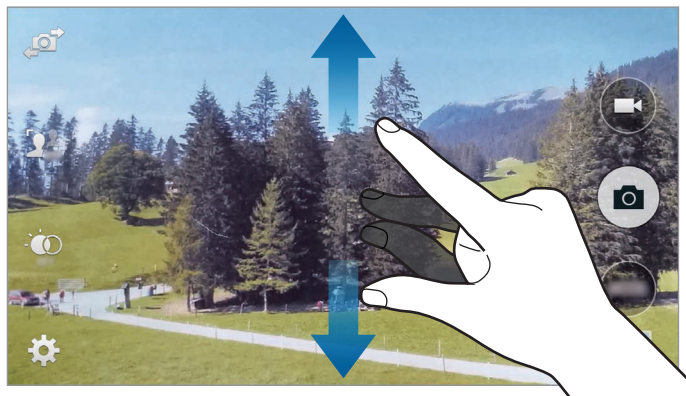

Separe dos dedos en la pantalla para aumentar el zoom, y júntelos para reducirlo.



El efecto de zoom está disponible al usar la función de zoom mientras graba un vídeo.

Usar el modo Visor remoto

Use el dispositivo como un visor para otro dispositivo. Podrá controlar el otro dispositivo de forma remota para hacer fotos o vídeos a distancia. El dispositivo mostrará la misma imagen que aparece en el dispositivo conectado.

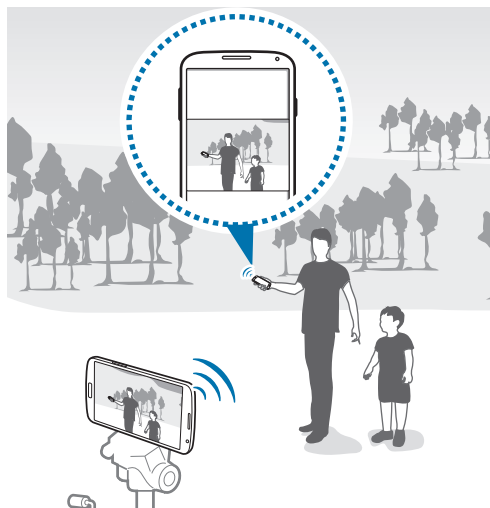

- 1 Pulse **Cámara** en la pantalla Aplicaciones.
- 2 Pulse **⚙️** → **Visor remoto**.
- 3 Pulse **CONÉCTESE FÁCILMENTE CON NFC** o **AJUSTES DE WI-FI DIRECT** para conectarse con el otro dispositivo.
 - **CONÉCTESE FÁCILMENTE CON NFC:** activa la función NFC en ambos dispositivos.
 - **AJUSTES DE WI-FI DIRECT:** activa la función Wi-Fi Direct en ambos dispositivos.
- 4 En la pantalla de vista previa, pulse la imagen que quiera enfocar con el dispositivo.
- 5 Pulse **📷** para hacer la foto que aparece en el visor del dispositivo conectado.



Asegúrese de que el dispositivo que quiera conectar admita el modo del visor remoto.

Modificar los ajustes de la cámara

Reorganizar los accesos directos de la cámara

- 1 En la pantalla Aplicaciones, pulse **Cámara** → ⚙️.
- 2 Mantenga pulsado un elemento y arrástrelo hasta la ranura que se encuentra en la parte izquierda de la pantalla.
Podrá reorganizar los accesos directos de la cámara para acceder rápida y fácilmente desde la pantalla de vista previa.

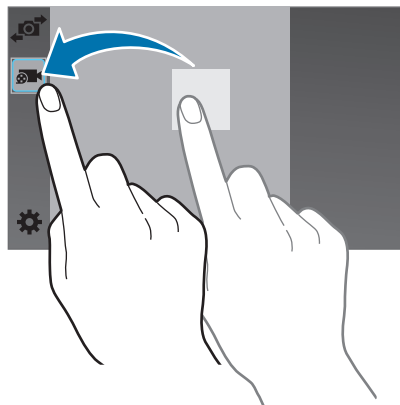

Configurar los ajustes

En la pantalla Aplicaciones, pulse **Cámara** → ⚙️. Algunas de las siguientes opciones puede que no estén disponibles en los modos de foto y vídeo. Las opciones disponibles varían según el modo utilizado.

Galería

Ver contenido en el dispositivo

1 Pulse **Galería** en la pantalla Aplicaciones.

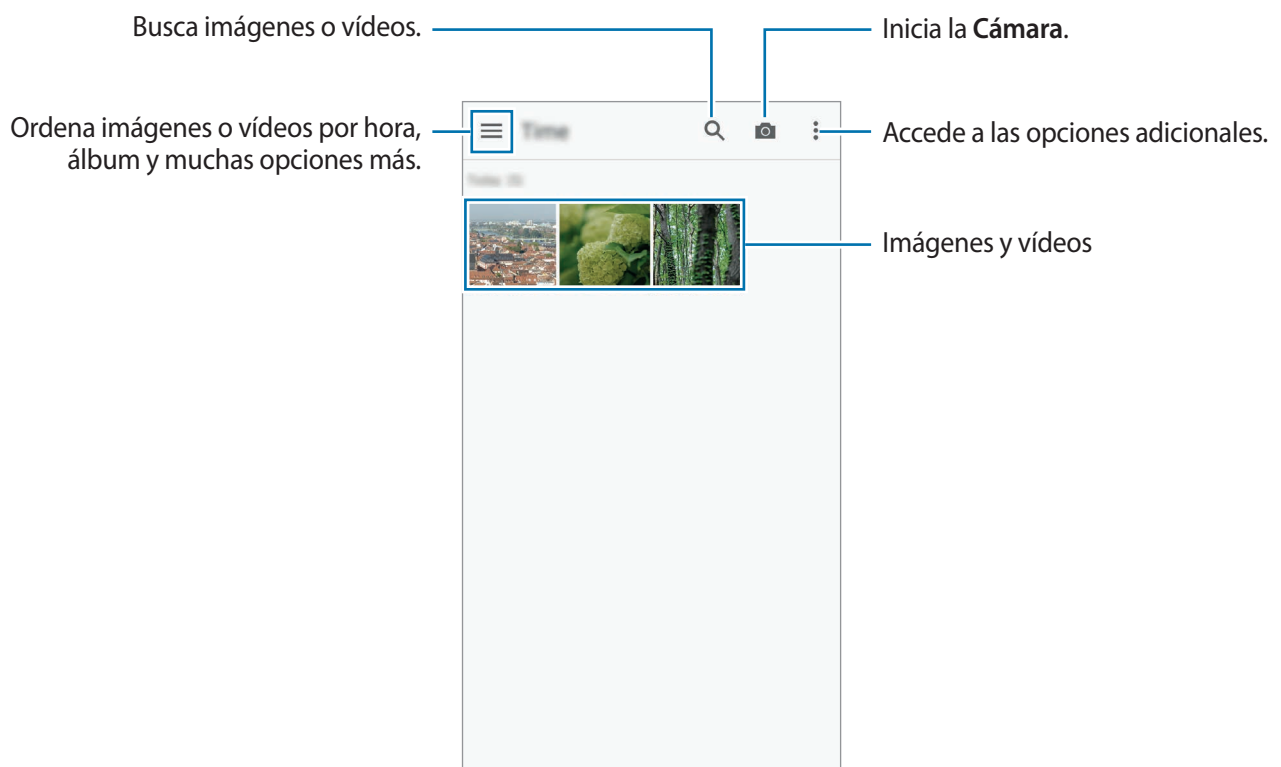

2 Seleccione una imagen.

- Seleccionar varias imágenes:

Al mantener pulsada una imagen, aparecerá ✓ en la imagen. Después, pulse imágenes para seleccionar más.

- Seleccionar todas las imágenes:

Al mantener pulsada una imagen, aparecerá ✓ en la imagen. A continuación, pulse 1 **seleccionado(s)**.

3 Seleccione una opción.

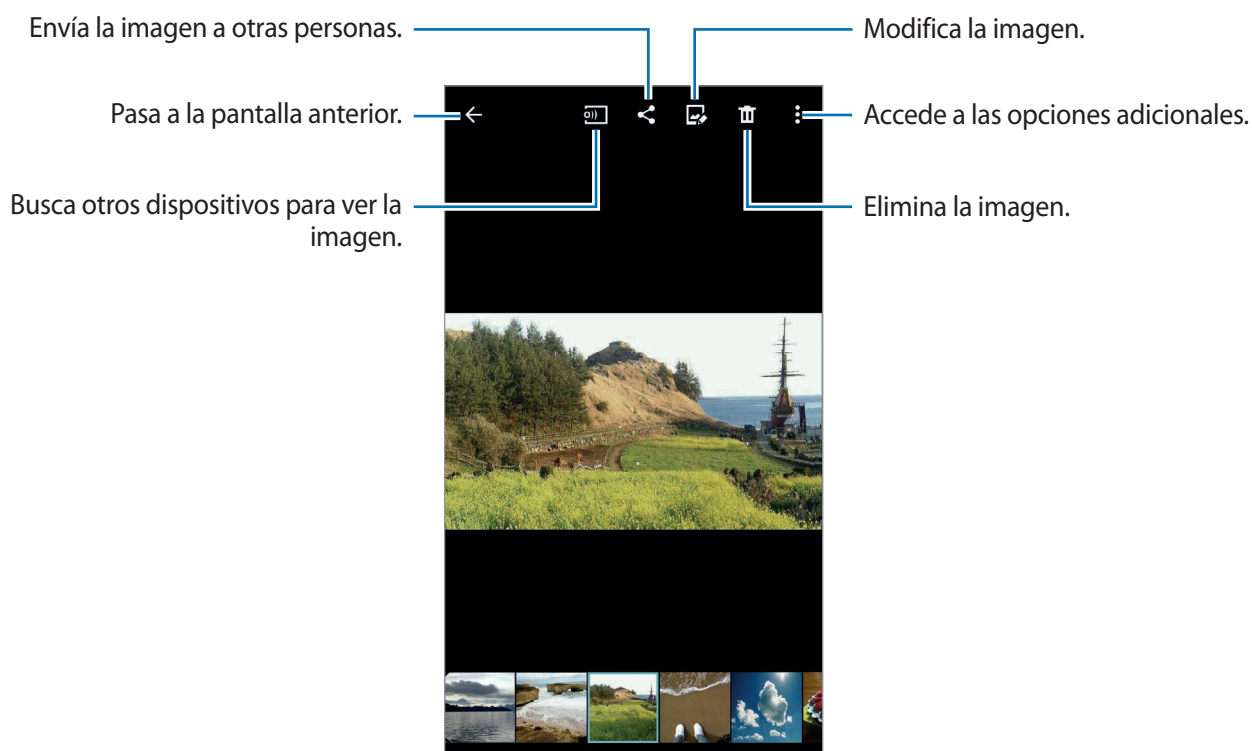

Ver contenidos almacenados en otros dispositivos

Podrá ver contenidos almacenados en otros dispositivos registrados con Samsung Link. Inicie sesión con su Samsung account para ver una lista de los demás dispositivos con contenidos disponibles. Asegúrese de que los dispositivos registrados estén encendidos y conectados a una red Wi-Fi o móvil. Entre en link.samsung.com para obtener más información.



Podrá incurrir en gastos adicionales al acceder a contenidos almacenados en otros dispositivos mediante la red móvil. Para evitar cargos adicionales use Wi-Fi.

Pulse , seleccione un dispositivo en **Dispositivos registrados** y, a continuación, elija contenido.

Modificar contenidos en el dispositivo

Usar el modo Estudio

Mientras ve imágenes o vídeos, podrá usar las funciones de edición en el modo Estudio para editar el contenido.

En la pantalla Aplicaciones, pulse **Galería** → **⋮** → **Estudio**.

- **Estudio fotográfico:** edita imágenes aplicando varios efectos.
- **Estudio de collage:** combina varias imágenes para crear un collage.
- **Disparo y más:** aplica varios efectos a las imágenes que ha capturado.
- **Estudio de videoclip:** edita o crea vídeos con varias imágenes.
- **Recortar vídeo:** recorta segmentos de un vídeo.

Editar imágenes

- 1 Pulse **Galería** en la pantalla Aplicaciones.
- 2 Pulse **⋮** → **Estudio** → **Estudio fotográfico**, y después seleccione una imagen.
- 3 Edite la imagen aplicando varios efectos.

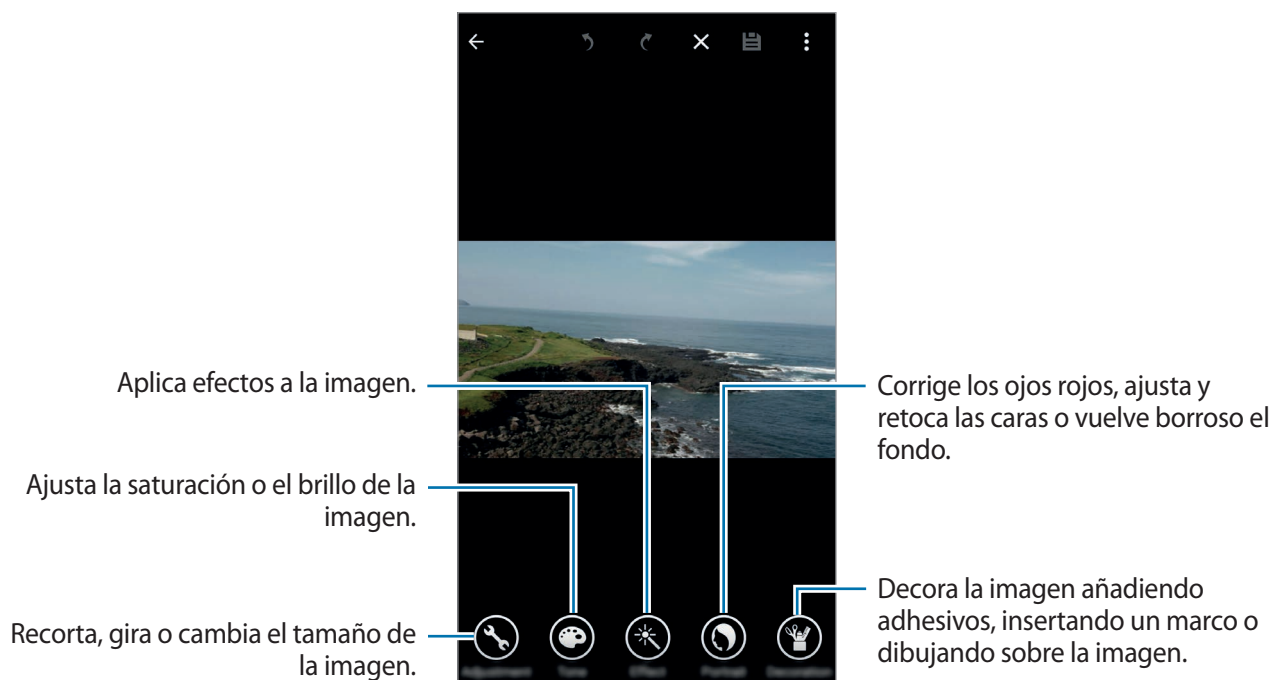

4 Pulse **HECHO** → .

5 Seleccione una opción de guardado y pulse **GUARDAR**.

La foto editada se guardará en la carpeta **Estudio**. Para abrir la carpeta, pulse **Galería** →  → **Álbum** → **Studio**.

Editar vídeos

1 Pulse **Galería** en la pantalla Aplicaciones.

2 Pulse  → **Estudio** → **Estudio de videoclip**.

3 Seleccione vídeos para editar y pulse **HECHO**.

También podrá seleccionar imágenes para crear un vídeo.

4 Edite el vídeo aplicando varios efectos.



5 Pulse .

6 Seleccione una opción de guardado y pulse **GUARDAR**.

El vídeo editado se guardará en la carpeta **Studio**. Para abrir la carpeta, pulse **Galería** →  → **Álbum** → **Studio**.

Internet y redes sociales

Internet

Navegar por páginas web

- 1 Pulse **Internet** en la pantalla Aplicaciones.
- 2 Pulse el campo de dirección. Para cambiar el motor de búsqueda, pulse el icono del motor de búsqueda junto al campo de dirección web.
- 3 Introduzca la dirección web o una palabra clave, y después pulse **Ir**. Para buscar en la Web por voz, pulse .

Para ver las barras de herramientas, deslice ligeramente el dedo hacia abajo en la pantalla.

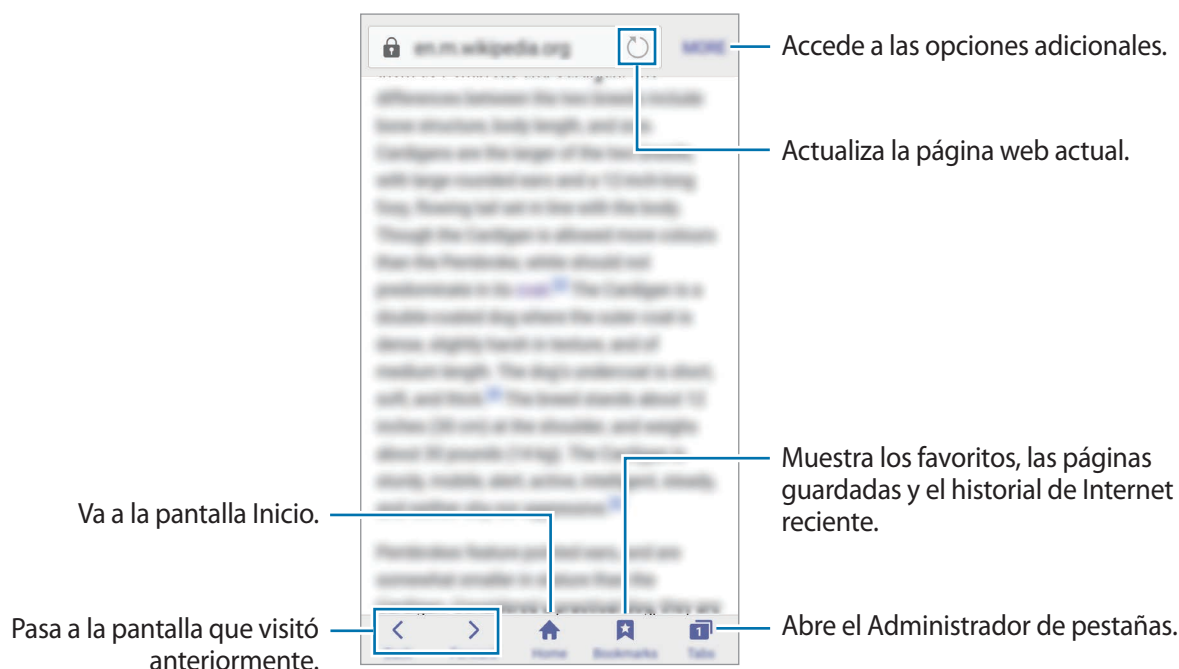

Chrome

Use esta aplicación para buscar información y navegar por páginas web.

Pulse **Chrome** en la pantalla Aplicaciones.



Es posible que esta aplicación no esté disponible en función de la región o el proveedor de servicios.

Pulse el campo de dirección, introduzca la dirección web o una palabra clave, y después pulse **Ir**.

Hangouts

Use esta aplicación para escribirse o hacer videollamadas con sus amigos de forma individual o en grupos.

Pulse **Hangouts** en la pantalla Aplicaciones.



Es posible que esta aplicación no esté disponible en función de la región o el proveedor de servicios.

Seleccione un amigo en la lista de amigos o introduzca datos para buscar y elija a un amigo en los resultados para comenzar la conversación.

S Health

Acerca de S Health

Use esta aplicación para ver el consumo de calorías y el nivel de calorías quemadas según sus estadísticas físicas. Podrá usarla para registrar la cantidad de calorías que ingiere y quema. Además, la aplicación le recomendará ejercicios y sugerencias de salud para ayudarlo a mantener un estilo de vida equilibrado.

Pulse **S Health** en la pantalla Aplicaciones.

Comenzar a usar S Health

Al ejecutar esta aplicación por primera vez, lea y acepte los términos y condiciones, y después configure un perfil de usuario.

- 1 Pulse **S Health** en la pantalla Aplicaciones.
- 2 Siga las instrucciones que aparecen en la pantalla para completar la configuración.

Uso de S Health

Puede ver la información clave en los menús de S Health y registros para supervisar su bienestar y forma física.

Pulse **S Health** en la pantalla Aplicaciones.

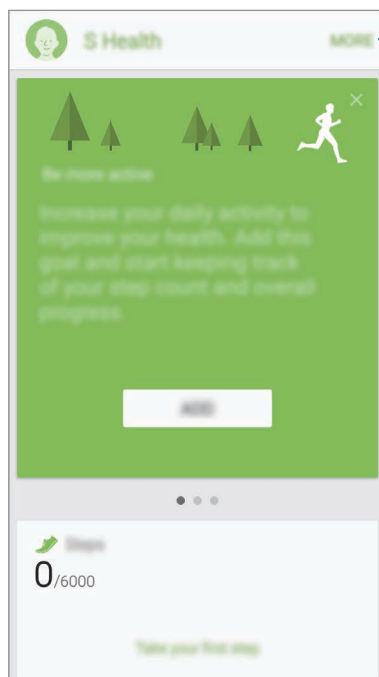

Accede a las opciones adicionales.

Medir la cantidad de pasos

El dispositivo contará la cantidad de pasos que haya dado y medirá la distancia recorrida. También mide las calorías que ha quemado con un sensor.

En la pantalla principal de S Health, pulse **Pasos**.

El dispositivo medirá la cantidad de pasos, la distancia recorrida y las calorías quemadas, y mostrará los datos en tiempo real.

Las mediciones se guardarán.

Muestra los registros del recuento de pasos diario.

Recuento de pasos

Distancia que ha recorrido

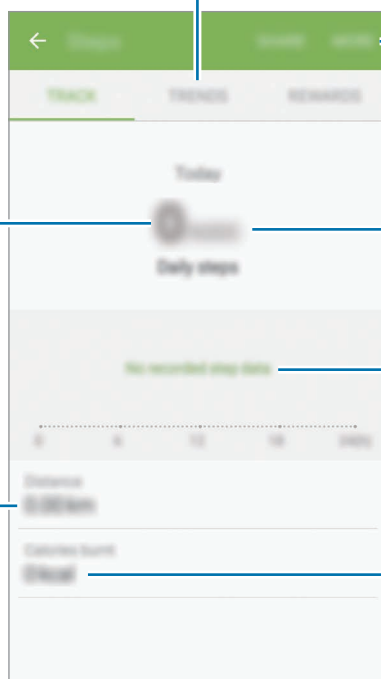

Accede a las opciones adicionales.

Cantidad de pasos que quiere dar

Muestra el recuento de pasos en un gráfico.

Calorías que ha quemado



- Es posible que se produzca un breve retraso mientras Pasos mide los pasos y muestra el recuento.
- Si usa el Podómetro mientras viaja en automóvil o tren, la vibración podría afectar al recuento de pasos.

Usar los menús adicionales

Podrá descargar e instalar varias aplicaciones compatibles con esta aplicación.

- 1 Pulse **MÁS** → **Aplicaciones soc.**
- 2 Seleccione una aplicación.
- 3 Siga las instrucciones que aparecen en la pantalla para instalar la aplicación.



- Los datos personales que introduzca en S Health podrán quedar guardados en el dispositivo solo con propósitos informativos. Samsung no recibirá, almacenará ni transmitirá sus datos personales. (Sin embargo, si inicia sesión en Samsung account desde S Health, sus datos podrían quedar guardados en el servidor con propósitos de copia de seguridad de datos). Los datos personales podrán quedar guardados hasta que se cumplan dichos propósitos. Podrá borrar los datos personales guardados por S Health utilizando la opción Restablecer datos en el menú Ajustes o desinstalando la aplicación. Si restablece los datos, se eliminará toda la información almacenada en el servidor. Para eliminar cualquier dato que haya compartido en las redes sociales o transferido a los dispositivos de almacenamiento, deberá hacerlo por separado.
- Usted asume la responsabilidad total por el uso inadecuado de los datos compartidos en redes sociales o transmitidos a otras personas. Tenga cuidado al compartir sus datos personales con otras personas.
- Para proteger sus datos personales, en la pantalla principal de S Health, pulse **MÁS** → **Ajustes** → **Contraseña** y, a continuación, establezca una contraseña.
- Si el dispositivo está conectado con dispositivos de medición, verifique el protocolo de comunicación para confirmar el funcionamiento correcto. Si usa una conexión inalámbrica como Bluetooth o ANT+, el dispositivo podría recibir interferencia electrónica de otros dispositivos. Evite utilizar el dispositivo cerca de otros dispositivos que transmitan ondas de radio.
- Es posible que el contenido que se usa en la aplicación S Health varíe con determinadas versiones del software de la aplicación. Los servicios que se proporcionan con la aplicación se encuentran sujetos a cambio o cancelación del soporte técnico sin previo aviso.

Funciones de voz

S Voice

Acerca de S Voice

Use esta aplicación para usar varias funciones del dispositivo mediante la voz.

Pulse **S Voice** en la pantalla Aplicaciones. Para activarlo también podrá pulsar dos veces el botón Inicio.

Para desactivar el acceso pulsando el botón Inicio, pulse **⋮** → **Ajustes**, y deshabilite la opción **Abrir con tecla inicio**.



Es posible que esta aplicación no esté disponible en función de la región o el proveedor de servicios.

Configurar el idioma

Pulse **⋮** → **Ajustes** → **Idioma**, y después seleccione un idioma.



El idioma seleccionado se aplicará solo a **S Voice**, y no al idioma del dispositivo.

Usar S Voice

Al iniciar **S Voice**, el dispositivo iniciará el reconocimiento de voz y el icono del micrófono cambiará al color azul.

Diga un comando de voz.

Si el dispositivo reconoce el comando, realizará la acción correspondiente.

Sugerencias para conseguir un mejor reconocimiento de voz:

- Hable con claridad.
- Hable en lugares silenciosos.
- No use palabras ofensivas o jerga.
- Utilice un castellano estándar.

Es posible que el dispositivo no reconozca los comandos o realice acciones no deseadas en función del entorno o la forma en la que se hable.

Activar S Voice en el modo de reposo

Si no usa S Voice durante un período determinado, la función pasará automáticamente al modo de reposo.

Pulse el icono del micrófono o diga “Hola Galaxy” al dispositivo para reanudar el reconocimiento de voz.

Cambiar el comando Despierta

Podrá cambiar el comando Despierta por uno distinto a “Hola Galaxy”. El comando Despierta se usa para iniciar S Voice cuando el dispositivo se encuentra en modo Reposo.

Pulse  → **Ajustes** → **Despertar por voz** → **Definir comando para Despertar**.

Deshabilitar las respuestas de voz

Pulse  → **Desactiv Respuesta de voz**. El dispositivo dejará de proporcionar respuestas de voz cuando pronuncie comandos.

Corregir comandos de voz no deseados





Podrá editar los comandos de voz si el dispositivo no los reconoce correctamente.

Para corregir un comando de voz, pulse la última burbuja de diálogo que contiene el texto hablado y edítelo con el teclado.

Grabadora

Grabar notas de voz

Pulse **Grabadora** en la pantalla Aplicaciones.

Pulse  para comenzar a grabar. Hable cerca del micrófono. Pulse  para pausar la grabación. Para cancelar la grabación, pulse . Pulse  para finalizar la grabación.



Mientras graba una nota de voz, pulse  para insertar un marcador.



Para configurar el dispositivo para que elimine el ruido de fondo, pulse  → **Ajustes**, y después seleccione **Reducción de ruido**.

Guardar archivos con etiquetas contextuales









Añada etiquetas contextuales, tales como ubicaciones y fechas, a los nombres de los archivos al guardar notas de voz.

Pulse  → **Ajustes**, y después seleccione **Nombre de archivo contextual**. El dispositivo añadirá la fecha de grabación al nombre del archivo. Para añadir el lugar en el que se grabó la nota de voz, pulse  → **Ajustes**, y después seleccione **Etiquetas de ubicación**.

Reproducir notas de voz

Pulse **Grabadora** en la pantalla Aplicaciones.

Pulse  y seleccione una nota de voz para reproducir.

-  : recorta la nota de voz.
-  : selecciona una parte de la nota de voz para reproducirla continuamente.
- **x1.0** : ajusta la velocidad de reproducción.
-  : omite una parte de la nota de voz que no tenga sonido.
-  : inserta marcadores en la nota de voz.
-  /  : pausa o reanuda la reproducción.
-  /  : pasa a la nota anterior o siguiente.

Usar la lista de marcadores

Podrá marcar puntos específicos en una nota de voz con los marcadores. Cada marcador tiene un icono en la nota de voz.

Para ver los detalles de un marcador durante la reproducción de una nota de voz, pulse  → **Favoritos**. Seleccione un marcador de la lista para reproducir la nota de voz desde ese punto.

Administrar notas de voz

En la pantalla Aplicaciones, pulse **Grabadora** → .



Pulse  para buscar notas de voz.

Pulse  para eliminar notas de voz.

Notas de voz en itinerancia

Mantenga pulsada la nota de voz, pulse  → **Renombrar**, introduzca el nombre para la nota de voz, y luego pulse **RENOMBRAR**.

Administrar categorías

Pulse  → **Editar categorías** → , introduzca el nombre de una categoría, seleccione un color, y después pulse **Hecho**.

Para cambiar o asignar categorías a las notas de voz, en la lista de notas de voz, mantenga pulsada una. Después, pulse  → **Cambiar categoría**, y seleccione la categoría.

Para filtrar las notas de voz por categoría, pulse  → **Filtrar por categoría**, y después seleccione la categoría.

Búsqueda por voz

Use esta aplicación para buscar páginas web con la voz.

Pulse **Búsqueda por voz** en la pantalla Aplicaciones.



Es posible que esta aplicación no esté disponible en función de la región o el proveedor de servicios.

Diga una palabra clave o una frase cuando aparezca **Escuchando...** en la pantalla.

Modo Coche

Acerca del modo Coche

Use este modo para manejar el dispositivo mientras conduce. Podrá escuchar mensajes y música con los comandos de voz sin tener que tocar el dispositivo.

Abra el panel de ajustes rápidos, y pulse **Modo Coche** para activarlo.



No mire la pantalla ni realice ninguna acción con las manos mientras conduce.



- Los mapas de navegación, su ubicación actual y otros datos de navegación pueden diferir de la información real. Siempre deberá prestar atención a las condiciones de la ruta, el tráfico y cualquier otro factor que pudiera afectar a su viaje. Siga todas las advertencias y normas de seguridad mientras conduce.
- Es posible que incurra en gastos adicionales por usar la función de navegación.
- Es posible que esta aplicación no esté disponible en función de la región o el proveedor de servicios.
- Algunos idiomas no admiten este modo.

Antes de usar este modo

- Asegúrese de que el vehículo con el que conecte el dispositivo admita la función Bluetooth.
- Asegúrese de que la función Bluetooth del dispositivo y el vehículo esté activada al registrar el vehículo en el dispositivo.

Iniciar el modo Coche

Cuando ejecute esta aplicación por primera vez, siga las instrucciones de la pantalla para completar la configuración.

- 1 Abra el panel de ajustes rápidos, y pulse **Modo Coche** para activarlo.
- 2 Cuando aparezca la pantalla del modo Coche, pulse **Siguiente**.
- 3 Lea y acepte los términos y condiciones, y después pulse **Siguiente**.
- 4 Lea el contenido de advertencia y pulse **Siguiente**.
- 5 Pulse **SÍ** para conectar el dispositivo y el vehículo mediante Bluetooth.
Si el dispositivo no puede buscar el vehículo, en el dispositivo, pulse **BUSCAR DESDE DISPOSITIVO MÓVIL** y registre el vehículo manualmente.
- 6 Una vez finalizado el proceso de registro, pulse **Siguiente**.
- 7 Lea las instrucciones de la pantalla y pulse **Iniciar**.
Cuando haya finalizado el proceso de configuración, aparecerá la pantalla del principal modo de automóvil.

Registrar un vehículo

Al registrar un vehículo en el dispositivo, podrá escuchar respuestas de voz del vehículo mediante los altavoces del dispositivo. También podrá configurar el dispositivo para activar el modo Coche automáticamente al conectarlo con el vehículo, y muchas cosas más.

- 1 Pulse **⋮** → **Ajustes** → **Mis coches** → **Añadir coche**.
- 2 Siga las instrucciones de la pantalla para conectar el dispositivo al vehículo.
Si el vehículo no puede detectar el dispositivo, pulse **BUSCAR DESDE DISPOSITIVO MÓVIL** para buscar el vehículo en el dispositivo.



- Antes de registrar el vehículo, encienda el vehículo y la radio.
- Mientras registra el vehículo en el dispositivo, coloque el dispositivo cerca del vehículo.

Activar el modo Coche automáticamente

Podrá configurar el dispositivo para activar el modo coche cuando el dispositivo y el vehículo estén conectados mediante Bluetooth.

Cuando termine de registrar el vehículo, pulse **⋮** → **Ajustes** → **Mis coches** y, a continuación, seleccione **Abrir auto. por Bluetooth**.

Añadir accesos directos a los lugares que visita frecuentemente

Guarde accesos directos a los lugares que visita frecuentemente para buscar rutas de forma sencilla.

1 Pulse **⋮** → **Ajustes** → **Lugares registrados**.

2 Pulse **Casa**, **Trabajo**, o **Coche**.

Para añadir lugares nuevos, pulse **+**, introduzca el nombre de un lugar, seleccione un medio de reconocimiento de ubicación, y después pulse **HECHO**.

3 Pulse **Seleccionar método**, seleccione un medio de reconocimiento de ubicación, como por ejemplo mapas, Wi-Fi, o Bluetooth.

4 Pulse **HECHO**.

Usar los menús del modo Coche

Abra el panel de ajustes rápidos, y pulse **Modo Coche** para activarlo.

Cuando aparezca la pantalla principal del modo Coche, diga "Hola Galaxy" o pulse la parte superior de la pantalla, y pronuncie un comando de voz. También podrá usar los menús de la pantalla pulsándolos.



- Si el modo Coche está activo en segundo plano, podrá usar un comando de voz para activarlo. Esta función no estará disponible si el dispositivo ya está configurado para iniciar **Google** al decir "ACEPTAR Google". Para desactivar el comando de despertador de voz, en la pantalla Aplicaciones, pulse **Ajustes** → **Idioma e introducción** → **Dictado por voz de Google** → **Detectar "Ok Google"**.
- Es posible que la función **Detectar "Ok Google"** no esté disponible según su región o su proveedor de servicios.



Usar la función de navegación

Abra el panel de ajustes rápidos, y pulse **Modo Coche** para activarlo.

Navegar hacia un destino predeterminado

El dispositivo le conducirá hasta el destino predeterminado. Antes de usar esta función, guarde accesos directos a los lugares que visita frecuentemente para buscar rutas de manera sencilla. Consulte [Añadir accesos directos a los lugares que visita frecuentemente](#) para obtener más información.

- 1 En la pantalla principal del modo Coche, diga "Hola Galaxy" o pulse la parte superior de la pantalla.
- 2 Diga "**Navegación**" y el nombre del destino predefinido con un comando de voz. O pulse **Navegación** y seleccione un destino predefinido, como **Casa**, **Profesional**, o **Mi lugar**.

Navegar hacia un destino

Seleccione una ubicación precisa manteniendo pulsado el mapa. O use un comando de voz para navegar hasta un destino.

- 1 En la pantalla principal del modo Coche, diga "Hola Galaxy" o pulse la parte superior de la pantalla.
- 2 Diga "**Navegación**" o pulse **Navegación**.
- 3 Diga una palabra clave o la dirección del lugar con un comando de voz. O pulse **Mapa** e introduzca una palabra clave o la dirección del lugar.
Para buscar un lugar pulse el campo de búsqueda.
- 4 Diga "**Ruta**" o pulse **Ruta**.

Multimedia

Música

Reproducir música

Pulse **Música** en la pantalla Aplicaciones.

Seleccione una categoría de música, y después seleccione una canción para reproducirla.

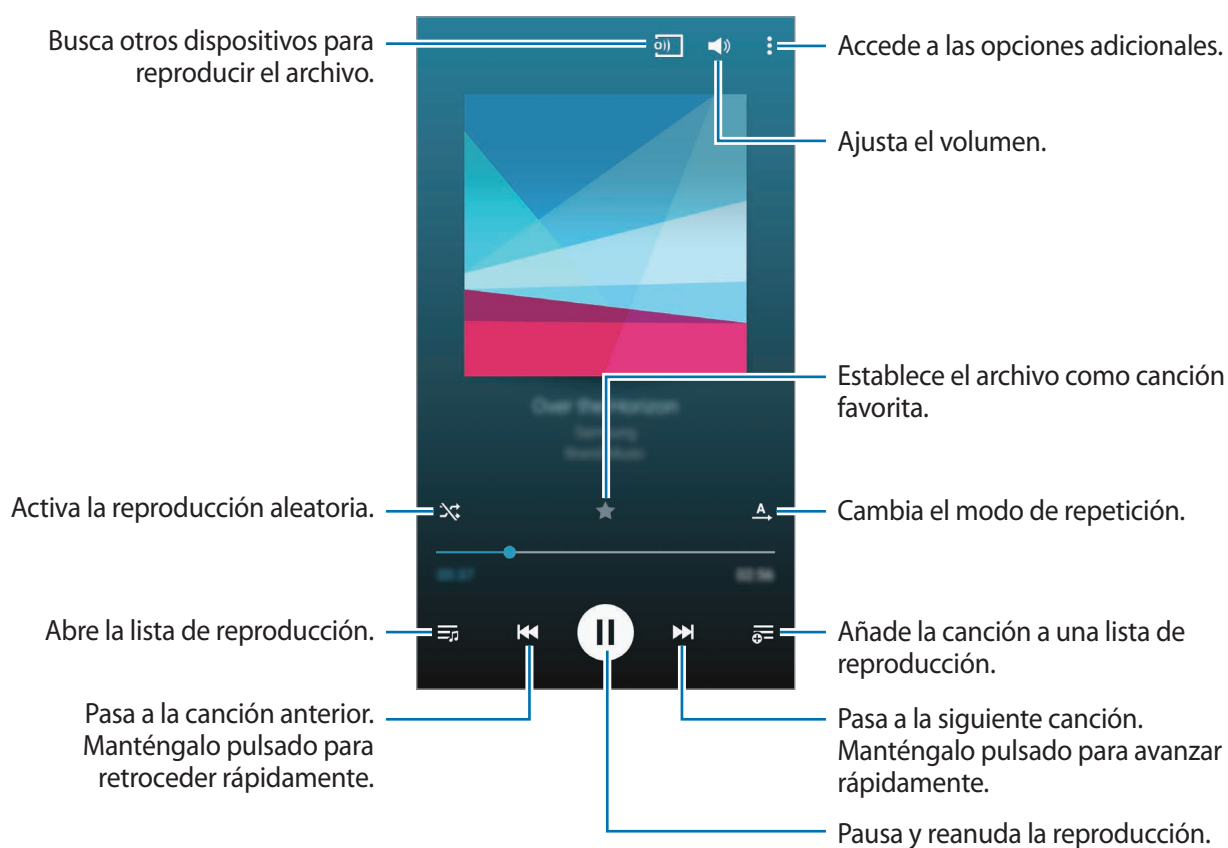

Reproducir música almacenada en otros dispositivos

Busque música almacenada en otros dispositivos y reproduzca en el suyo.

Pulse **Música** en la pantalla Aplicaciones.



Puede que algunas funciones tengan otro nombre según la región o el proveedor de servicios.

Acceder a música en un dispositivo registrado

Pulse **DISPOSITIVOS** y seleccione un dispositivo en **Dispositivos registrados** para acceder a la música y reproducirla. Podrá reproducir la canción en los dispositivos que se encuentren registrados en Samsung link. Entre en link.samsung.com para obtener más información. Asegúrese de que los dispositivos registrados estén encendidos y conectados a una red Wi-Fi o móvil.



Podrá incurrir en gastos adicionales al acceder a contenidos almacenados en otros dispositivos mediante la red móvil. Para evitar cargos adicionales use Wi-Fi.

Acceder a música en un dispositivo cercano

Pulse **DISPOSITIVOS** y seleccione un dispositivo en **Dispositivos cercanos** para acceder a la música y reproducirla. Podrá reproducir una canción en los dispositivos que tengan la función para compartir activada.

Para activar la función, en la pantalla Aplicaciones, pulse **Ajustes** → **Dispositivos cercanos**, y después deslice el interruptor **Dispositivos cercanos** hacia la derecha. Consulte [Dispositivos cercanos](#) para conocer los ajustes adicionales.

Vídeo

Reproducir vídeos

Pulse **Vídeo** en la pantalla Aplicaciones.

Seleccione un vídeo para reproducir.

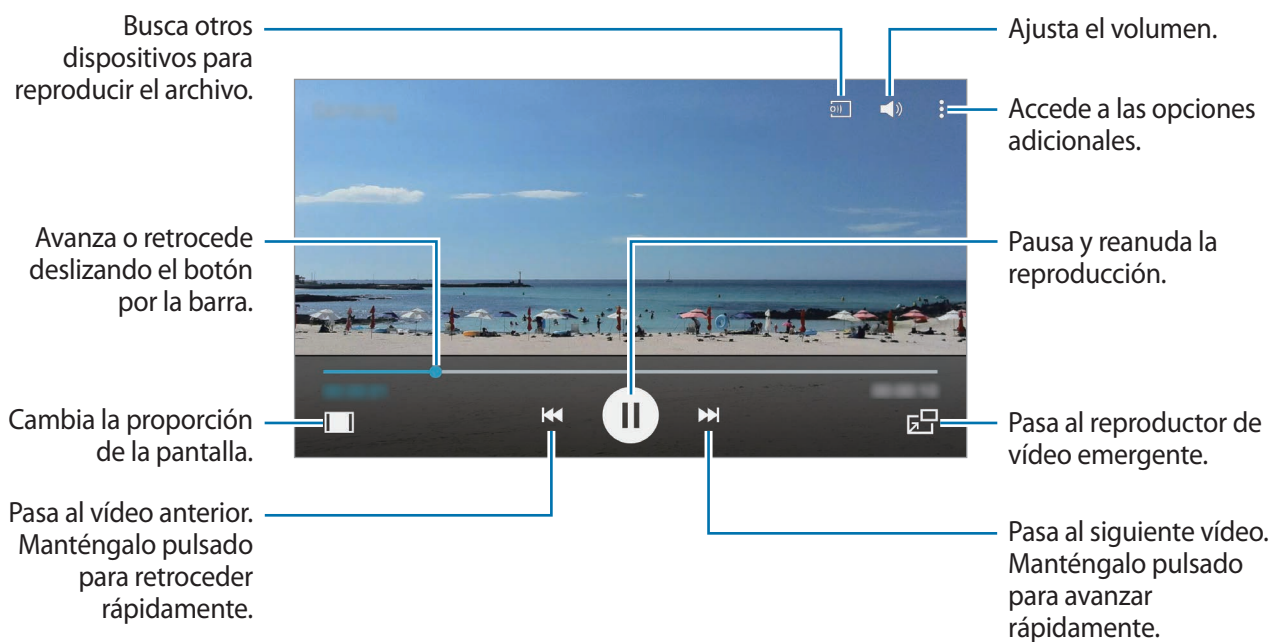

Para personalizar la ubicación del panel de control durante la reproducción, pulse **⋮** → **Ajustes**, seleccione **Minicontrolador**, y después pulse **CERRAR**. A continuación, pulse **◀** o **▶** para mover el panel de control hacia cualquiera de los lados de la pantalla.



Esta función solo está disponible en la orientación horizontal.

Reproducir vídeos almacenados en otros dispositivos

Busque vídeos almacenados en otros dispositivos y reproduzcalos en el suyo.

Pulse **Vídeo** en la pantalla Aplicaciones.

Acceder a un vídeo en un dispositivo registrado

Pulse **DISPOSITIVOS** y seleccione un dispositivo en **Dispositivos registrados** para acceder al vídeo y reproducirlo. Podrá reproducir el vídeo en los dispositivos que se encuentren registrados en Samsung link. Entre en link.samsung.com para obtener más información. Asegúrese de que los dispositivos registrados estén encendidos y conectados a una red Wi-Fi o móvil.



Podrá incurrir en gastos adicionales al acceder a contenidos almacenados en otros dispositivos mediante la red móvil. Para evitar cargos adicionales use Wi-Fi.

Acceder a un vídeo en un dispositivo cercano

Pulse **DISPOSITIVOS** y seleccione un dispositivo bajo **Dispositivos cercanos** para acceder al vídeo y reproducirlo. Podrá reproducir el vídeo en los dispositivos que tengan la función de compartir activada.

Para activar la función de compartir contenidos, en la pantalla Aplicaciones, pulse **Ajustes** → **Dispositivos cercanos**, y después desplace el interruptor **Dispositivos cercanos** hacia la derecha. Consulte [Dispositivos cercanos](#) para conocer los ajustes adicionales.

YouTube

Use esta aplicación para ver vídeos en el sitio web de YouTube.

Pulse **YouTube** en la pantalla Aplicaciones.



Es posible que esta aplicación no esté disponible en función de la región o el proveedor de servicios.

Flipboard

Use esta aplicación para acceder a sus revistas personalizadas.

Pulse **Flipboard** en la pantalla Aplicaciones.



Es posible que esta aplicación no esté disponible en función de la región o el proveedor de servicios.

Para iniciar Flipboard, deslice la página inicial hacia arriba y seleccione temas de noticias.

Seleccione una historia o un tema, deslice las páginas de Flipboard, y después seleccione un artículo para leerlo.

Google+

Use esta aplicación para mantenerse conectado con otras personas mediante el servicio de red social de Google.

Pulse **Google+** en la pantalla Aplicaciones.



Es posible que esta aplicación no esté disponible en función de la región o el proveedor de servicios.

Pulse **Inicio** para cambiar de categoría y, a continuación, desplácese hacia arriba o hacia abajo para ver las publicaciones de sus círculos.

Fotos

Use esta aplicación para administrar fotos, álbumes y vídeos guardados en el dispositivo y cargados en **Google+**.

Pulse **Fotos** en la pantalla Aplicaciones.



Es posible que esta aplicación no esté disponible en función de la región o el proveedor de servicios.

Play Juegos

Use esta aplicación para descargar y jugar juegos.

Pulse **Play Juegos** en la pantalla Aplicaciones.



Es posible que esta aplicación no esté disponible en función de la región o el proveedor de servicios.

Play Música

Use esta aplicación para escuchar música desde el dispositivo o transmitir música desde el servicio de la nube de Google.

Pulse **Play Música** en la pantalla Aplicaciones.



Es posible que esta aplicación no esté disponible en función de la región o el proveedor de servicios.

Play Kiosco

Use esta aplicación para leer los últimos artículos de noticias.

Pulse **Play Kiosco** en la pantalla Aplicaciones.



Es posible que esta aplicación no esté disponible en función de la región o el proveedor de servicios.

Seguridad

Escáner dactilar

Para que el dispositivo reconozca mejor sus huellas digitales

Al colocar las huellas digitales sobre el dispositivo, tenga en cuenta las siguientes condiciones que podrían afectar al rendimiento de la función:

- El botón Inicio contiene un sensor de reconocimiento de huellas digitales. Asegúrese de no rayar o dañar el botón Inicio con objetos metálicos como monedas, llaves y colgantes.
- El protector de pantalla incluido con el dispositivo podría causar errores en el funcionamiento del sensor de reconocimiento de huellas digitales. Retire el protector de pantalla para mejorar la sensibilidad de reconocimiento de huellas digitales.
- Asegúrese de que el área de reconocimiento de las huellas digitales y sus dedos estén limpios y secos.
- Es posible que el dispositivo no reconozca huellas digitales afectadas por arrugas o cicatrices.
- Es posible que el dispositivo no reconozca las huellas de dedos pequeños o delgados.
- Para mejorar el reconocimiento, registre las huellas digitales de la mano que usa más a menudo para realizar tareas en el dispositivo.
- No deslice el dedo demasiado rápido o demasiado despacio. Mueva el dedo a una velocidad moderada con el fin de que el dispositivo lo reconozca.
- En ambientes secos se puede acumular electricidad estática en el dispositivo. Evite usar esta función en lugares secos o, antes de usar la función, descargue la electricidad estática tocando un objeto metálico.

Registrar huellas digitales

- 1 En la pantalla Aplicaciones, pulse **Ajustes** → **Escáner dactilar** → **Administrar huella digital**.
- 2 Lea la información de la pantalla y pulse **ACEPTAR**.
- 3 Coloque el dedo en el área de huellas digitales en la parte inferior central de la pantalla.
- 4 Mantenga pulsada la pantalla en el área de huellas digitales, y después deslice el dedo hacia abajo sobre el botón Inicio.

Repita este paso con el mismo dedo hasta que la huella digital quede registrada.



Si dobla el dedo o usa la punta de un dedo, es posible que el dispositivo no reconozca sus huellas digitales.

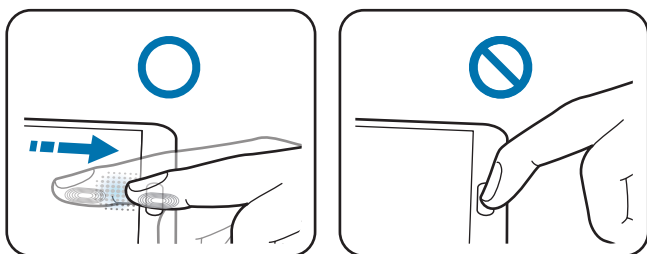



- 5 Pulse **HECHO** para terminar de escanear la huella digital. O bien, pulse **REGISTRAR** para registrar una huella digital adicional.
- 6 Cuando aparezca una pantalla solicitándole que registre una contraseña alternativa, indique esa contraseña y luego pulse **CONTINUAR**.
- 7 Introduzca la contraseña alternativa otra vez para verificarla y pulse **ACEPTAR**.
Podrá usar la contraseña alternativa en lugar de sus huellas digitales.
- 8 Cuando aparezca la ventana emergente de bloqueo de huellas digitales, pulse **ACEPTAR**. Podrá usar sus huellas digitales para desbloquear la pantalla.

Administrar las huellas digitales registradas

Podrá eliminar o cambiar el nombre de sus huellas digitales registradas.

En la pantalla Aplicaciones, pulse **Ajustes** → **Escáner dactilar** → **Administrar huella digital**.

Para eliminar huellas digitales, pulse  → **Darse de baja**, seleccione huellas, y después pulse **HECHO** → **ACEPTAR**.

Para cambiar el nombre de una huella digital, pulse  → **Seleccionar**, seleccione una huella, pulse , y después pulse **ACEPTAR**.

Cambiar la contraseña alternativa

Podrá cambiar la contraseña que usa como alternativa a la lectura de huellas digitales.

- 1 En la pantalla Aplicaciones, pulse **Ajustes** → **Escáner dactilar** → **Cambiar contr alternativa**.
- 2 Introduzca la contraseña de seguridad.
- 3 Introduzca una contraseña nueva y pulse **CONTINUAR**.
- 4 Introduzca la contraseña otra vez y pulse **ACEPTAR**.

Desbloquear la pantalla con sus huellas digitales

Podrá desbloquear la pantalla con las huellas digitales registradas.

En la pantalla Aplicaciones, pulse **Ajustes** → **Escáner dactilar** → **Desbloqueo de pantalla** → **Huella digital**. O, en la pantalla Aplicaciones, pulse **Ajustes** → **Pantalla Bloqueo** → **Desbloqueo de pantalla** → **Huella digital**.

Verificar la contraseña de Samsung account

Use huellas digitales para verificar la contraseña de su cuenta de Samsung account. Podrá usar una huella digital en lugar de introducir su contraseña, por ejemplo al comprar contenidos de **Galaxy Apps**.

En la pantalla Aplicaciones, pulse **Ajustes** → **Escáner dactilar** → **Verificar Samsung account**, y después deslice el interruptor **Verificar Samsung account** hacia la derecha.

Usar las huellas digitales para hacer compras con PayPal

Podrá hacer compras con sus huellas digitales.



Es posible que esta función no esté disponible dependiendo de su región o su proveedor de servicios.

- 1 En la pantalla Aplicaciones, pulse **Ajustes** → **Escáner dactilar** → **Pagar con PayPal**.
- 2 Marque **Compatible con FIDO Ready™** y **PayPal**, después pulse **INSTALAR**.
- 3 Una vez finalizada la instalación, pulse **VINCULAR CUENTA DE PAYPAL**.
- 4 Siga las instrucciones de la pantalla para iniciar sesión en el sitio web de PayPal y registre sus huellas digitales.

Modo Privado

Acerca del modo Privado

Use este modo para impedir que otras personas usen o accedan a ciertos contenidos, tales como imágenes y documentos, almacenados en el dispositivo. Podrá guardar contenidos en una ubicación específica y desactivar el modo Privado para ocultar elementos de manera segura.

Cómo ocultar contenido

- 1 En la pantalla Aplicaciones, pulse **Ajustes** → **Modo Privado**, y después deslice el interruptor **Modo Privado** hacia la derecha. O abra el panel de ajustes rápidos, y pulse **Modo privado** para activarlo.
Al activar el modo Privado por primera vez, establezca un código de desbloqueo y un PIN de copia de seguridad.
- 2 Introduzca el código de desbloqueo del modo Privado.
Al activar este modo,  aparecerá en la parte superior de la pantalla.

- 3 Para seleccionar elementos para ocultar, mantenga pulsado un elemento de la lista, marque elementos que quiera seleccionar, y después pulse **⋮ → Mover a Privado**.
Los elementos que haya movido al modo Privado aparecerán marcados con .
- 4 Cuando haya seleccionado los elementos que quiere ocultar, en la pantalla Aplicaciones, pulse **Ajustes → Modo Privado**, y después deslice el interruptor **Modo Privado** hacia la izquierda. O abra el panel de ajustes rápidos y pulse **Modo privado** para desactivarlo.
Los elementos seleccionados desaparecerán de la pantalla.



Asegúrese de guardar o mover todos los archivos correctamente antes de desactivar el modo Privado.

Ver contenidos ocultos

Solo podrá ver los elementos ocultos cuando el modo Privado esté activado.

- 1 En la pantalla Aplicaciones, pulse **Ajustes → Modo Privado**, y después deslice el interruptor **Modo Privado** hacia la derecha. O abra el panel de ajustes rápidos y desactive el **Modo privado**.
- 2 Introduzca el código de desbloqueo del modo Privado.
- 3 En la pantalla Aplicaciones, pulse **Mis Archivos → Privado**.
Todos los elementos que haya pasado al modo Privado aparecerán en la pantalla.

Protección

Modo Emergencia

Acerca del modo Emergencia

Use este modo para extender el tiempo de reposo del dispositivo cuando se encuentre en una situación de emergencia. Al activar este modo, el brillo de la pantalla disminuirá y el consumo de batería se reducirá al restringir ciertas funciones. También podrá encender el flash, hacer sonar alarmas y enviar sus datos de ubicación a otras personas en forma de mensaje.

Activar el modo Emergencia

Mantenga pulsado el botón Encendido, y después pulse **Modo Emergencia**. O, en la pantalla Aplicaciones, pulse **Ajustes** → **Asistencia de seguridad** → **Modo Emergencia**, y después desplace el interruptor **Modo Emergencia** hacia la derecha.



Podrá incurrir en gastos adicionales al enviar mensajes o usar la red móvil.



El tiempo de reposo máximo estimado muestra el tiempo que queda para que se agote la batería si no usa el dispositivo. El tiempo de reposo puede variar en función de los ajustes del dispositivo y las condiciones de uso.

Desactivar el modo Emergencia

Para activar el modo de emergencia, mantenga pulsado el botón Encendido, y después pulse **Modo Emergencia**. O pulse **⋮** → **Desactivar modo Emergencia**. El modo de emergencia quedará desactivado.

Enviar mensajes de ayuda

Acerca del envío de mensajes de ayuda

Podrá seleccionar contactos para enviarles un mensaje en una situación de emergencia. Envíe mensajes a los contactos principales pulsando rápidamente el botón Encendido tres veces.

En la pantalla Aplicaciones, pulse **Ajustes** → **Asistencia de seguridad**.



Es posible que algunas funciones no estén disponibles dependiendo de su región o su proveedor de servicios.

Añadir contactos principales

- 1 En la pantalla Aplicaciones, pulse **Ajustes** → **Asistencia de seguridad**.
- 2 Pulse **Administrar contactos principales** → **Crear contacto principal**.
- 3 Pulse **Crear contacto** e introduzca información de un contacto, o pulse **Seleccionar desde contactos** para añadir un contacto existente como un contacto principal.

Cómo configurar los mensajes de emergencia

En la pantalla Aplicaciones, pulse **Ajustes** → **Asistencia de seguridad** → **Enviar mensajes de ayuda**, desplace el interruptor **Enviar mensajes de ayuda** hacia la derecha, y después seleccione el contenido que quiera incluir en los mensajes de ayuda.

Enviar mensajes de ayuda

En una situación de emergencia, pulse tres veces el botón Encendido rápidamente. El dispositivo enviará mensajes a sus contactos principales. Los mensajes incluirán sus datos de ubicación.



Podrá incurrir en gastos adicionales al enviar mensajes o usar la red móvil.

Notificación por condiciones climáticas graves (Geo News)

Acerca de la notificación por condiciones climáticas graves (Geo News)

Use esta función para recibir notificaciones cuando ocurran condiciones climáticas graves cerca de su ubicación actual.



- La función identifica su ubicación y proporciona información sobre desastres naturales que ocurran en la zona. La información proporcionada podría variar en función del proveedor de servicios del lugar.
Para ver información sobre las condiciones climáticas graves y las regiones e idiomas en los que está disponible la información, entre en www.samsung.com/geonews.
- Podrá incurrir en gastos adicionales por recibir notificaciones del servicio de pronóstico del tiempo mientras se encuentre en itinerancia.

Recibir notificaciones

En la pantalla Aplicaciones, pulse **Ajustes** → **Asistencia de seguridad** → **Geo News**, y después desplace el interruptor **Geo News** hacia la derecha.

Notificaciones emergentes

Seleccione **Ventanas emergentes de Geo News**.

El dispositivo muestra la notificación en una ventana emergente. Podrá hacer una llamada de emergencia o enviar un mensaje de emergencia a los contactos predefinidos desde la ventana emergente.

Usar el widget Geo news

Podrá ver su ubicación actual e información sobre desastres naturales en su región en el widget de **Geo News**.

En la pantalla Inicio, desplácese hacia la izquierda y pulse el widget **Geo News**.

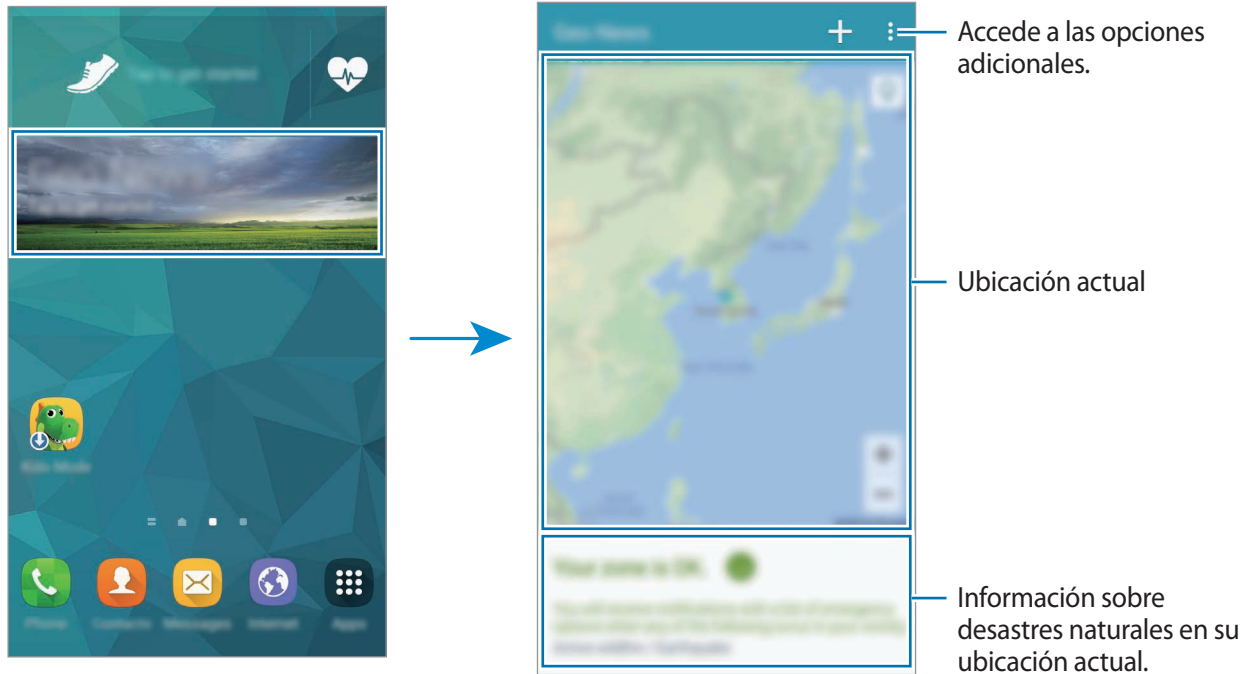

Utilidades

S Finder

Use esta aplicación para buscar contenido en el dispositivo y mediante Internet. Podrá aplicar varios filtros y ver el historial de búsqueda.

Abra el panel de notificaciones y pulse **S Finder**.

Buscar contenidos

Pulse el campo de búsqueda e introduzca una palabra clave, o pulse  y diga una palabra clave.

Para obtener resultados más limitados, pulse **Filtrar**.

Administrar el historial de búsqueda

Para borrar una entrada del historial de búsquedas, pulse  al lado de una entrada.

Calendario

Iniciar el Calendario

Use esta aplicación para administrar eventos y tareas.

Pulse **Calendario** en la pantalla Aplicaciones.

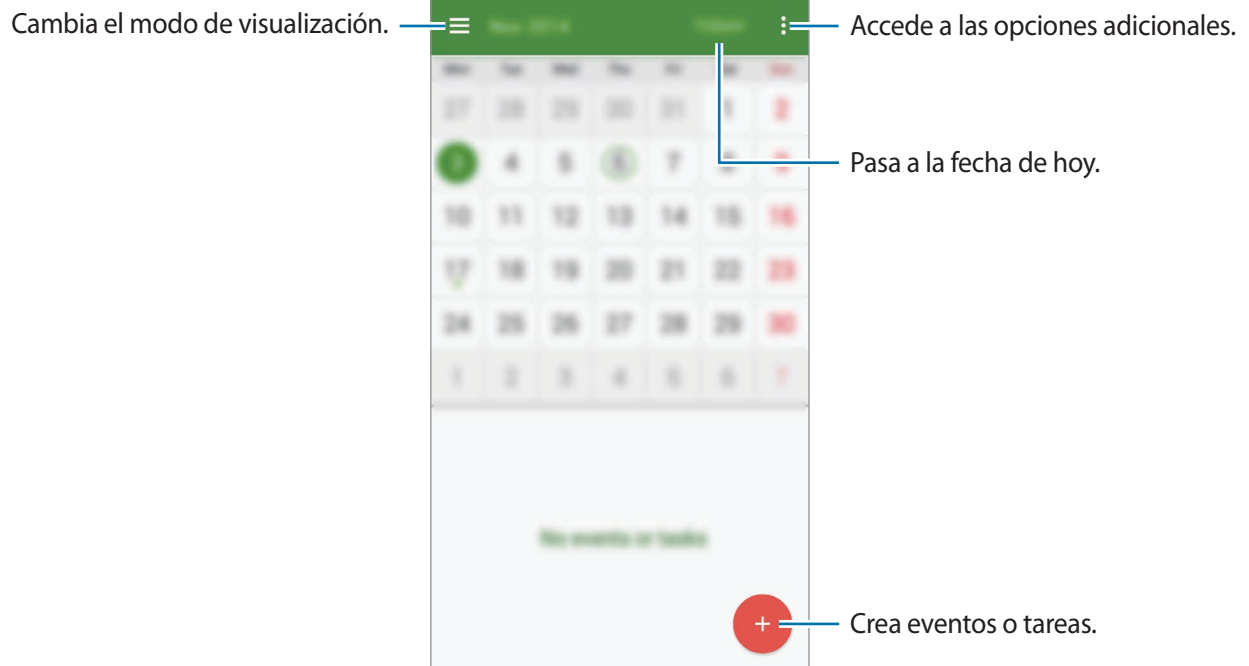

Crear eventos o tareas

- 1 Pulse **Calendario** en la pantalla Aplicaciones.
- 2 Pulse **+**. O seleccione una fecha sin eventos o tareas, y pulse la fecha otra vez.
Si la fecha ya tiene eventos o tareas guardadas, pulse la fecha y pulse **+**.

3 Seleccione evento o tarea e introduzca los detalles.

- **Añadir evento:** establece una fecha de inicio y finalización para un evento. Podrá usar la opción de repetición.
- **Añadir tarea:** añade una tarea a una fecha específica. Podrá establecer un ajuste de prioridad opcional.

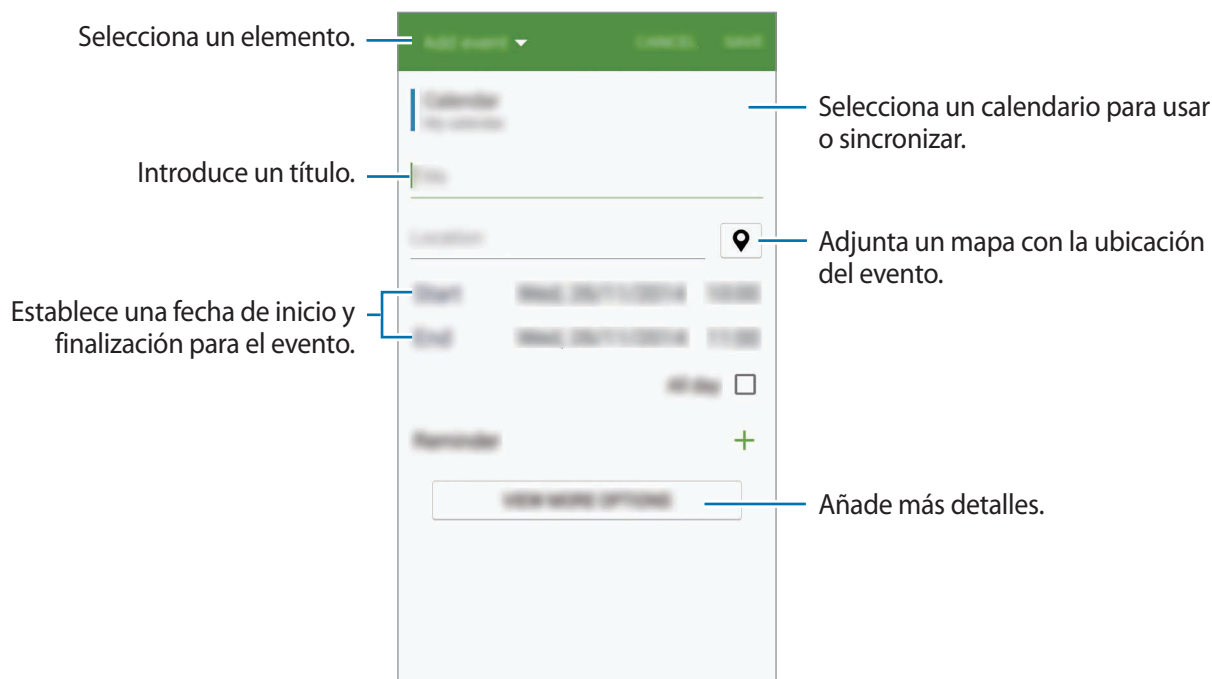

4 Pulse **GUARDAR** para guardar el evento o la tarea.

Sincronizar eventos y tareas con sus cuentas

Pulse **Calendario** en la pantalla Aplicaciones.

Para sincronizar eventos y tareas con sus cuentas, pulse **⋮** → **Sincronizar ahora**.

Para añadir cuentas con las que se quiera sincronizar, pulse **⋮** → **Calendarios** → **Añadir cuenta**.

Después, seleccione la cuenta que quiera sincronizar e inicie sesión. Al añadir una cuenta, aparecerá un círculo verde junto al nombre.

Para cambiar la opción de sincronización de una cuenta, en la pantalla Aplicaciones, pulse **Ajustes** → **Cuentas**, y después seleccione un servicio de cuenta.

Eliminar eventos o tareas

Pulse **Calendario** en la pantalla Aplicaciones.

Para eliminar eventos o tareas, pulse  → **Eliminar**, seleccione los eventos o las tareas, y después pulse **HECHO** → **ELIMINAR**.

Para eliminar un evento o una tarea viéndolo, pulse  → **ELIMINAR**.

Para marcar tareas como concluidas, pulse una fecha que tenga tareas y seleccione las tareas concluidas.

Compartir eventos o tareas

Pulse **Calendario** en la pantalla Aplicaciones.

Para compartir un evento o tarea mientras lo esté viendo, pulse  y luego seleccione un medio para compartir.

Calculadora

Use esta aplicación para hacer cálculos simples o complejos.

Pulse **Calculadora** en la pantalla Aplicaciones.

Gire el dispositivo para obtener una vista horizontal y mostrar la calculadora científica. Si la función **Rotar pantalla** está desactivada, pulse  → **Calculadora científica**.

Para ver el historial de cálculos, pulse  para ocultar el teclado.

Para borrar el historial, pulse  → **Borrar historial**.

Reloj

Alarma

En la pantalla Aplicaciones, pulse **Reloj** → **Alarma**.

Configurar alarmas

Pulse **+** en la lista de alarmas, configure un tiempo de alarma, seleccione los días en los que se repetirá, configure otras opciones, y después pulse **HECHO**. Para activar o desactivar alarmas, pulse  junto a la alarma en la lista de alarmas.

- **Repetir:** establece un intervalo y la cantidad de veces que quiera repetir la alarma después de la hora preestablecida.
- **Alarma inteligente:** configura un horario y un tono para la alarma inteligente. La alarma inteligente comenzará a sonar con un volumen bajo algunos minutos antes de la alarma predefinida. El volumen de la alarma inteligente aumentará gradualmente hasta que la apague, o hasta que suene la alarma predefinida.

Detener alarmas

Mueva **X** fuera del círculo grande para detener una alarma. Saque **ZZ** fuera del círculo para repetir la alarma después de un tiempo específico.

Eliminar alarmas

Pulse  → **Eliminar**, seleccione alarmas, y después pulse **HECHO**.

Reloj mundial

En la pantalla Aplicaciones, pulse **Reloj** → **Reloj mundial**.

Crear relojes

Pulse **+** e introduzca el nombre de una ciudad o seleccione una ciudad de la lista.

Para usar el horario de verano, mantenga pulsado un reloj y después pulse .

Eliminar relojes

Pulse  → **Eliminar**, seleccione relojes, y después pulse **HECHO**.

Crono

En la pantalla Aplicaciones, pulse **Reloj** → **Crono**.

Pulse **INICIAR** para cronometrar la duración de un evento. Pulse **VUELTA** para registrar el tiempo por etapas.

Pulse **PARAR** para dejar de cronometrar el tiempo. Para eliminar los tiempos registrados, pulse **RESTAB.**

Cuenta atrás

En la pantalla Aplicaciones, pulse **Reloj** → **Cuenta atrás**.

Establezca la duración y, a continuación, pulse **INICIAR**.

Cuando suene el temporizador, mueva **X** fuera del círculo.

Drive

Use esta aplicación para acceder a los archivos almacenados en el servicio de almacenamiento de Google Drive. Podrá almacenar todos los archivos en un lugar, acceder a ellos desde cualquier parte, y compartirlos con otras personas.

Pulse **Drive** en la pantalla Aplicaciones.



Es posible que esta aplicación no esté disponible en función de la región o el proveedor de servicios.

Dropbox

Use esta aplicación para guardar y compartir archivos con otras personas mediante el servicio de almacenamiento en la nube de Dropbox. Cuando guarde los archivos en Dropbox, el dispositivo se sincronizará automáticamente con el servidor web y con cualquier otro dispositivo que tenga Dropbox instalado.



Es posible que esta aplicación no esté disponible en función de la región o el proveedor de servicios.



- 1 Pulse **Dropbox** en la pantalla Aplicaciones.
- 2 Inicie sesión en su cuenta de Dropbox. Si no tiene una cuenta de Dropbox, cree una.

3 Pulse **ACTIVAR SUBIDAS DESDE CÁMARA**.

El dispositivo cargará las fotos capturadas con la cámara en Dropbox. Para cargar vídeos, deslice el interruptor **Incluir vídeos** hacia la derecha.

Para cargar fotos o vídeos manualmente, pulse **OMITIR**.

4 Pulse para usar las siguientes funciones:

- **Archivos:** carga o abre archivos. Pulse  para cargar archivos.
- **Fotos:** muestra las fotos o los vídeos cargados. Pulse  para compartir o eliminar archivos, o crear álbumes.
- **Archivos sin conexión:** muestra fotos y vídeos mientras usted está sin conexión.
- **Notificaciones:** muestra las notificaciones.

Google

Use esta aplicación para buscar en Internet. También podrá usarla para buscar aplicaciones y contenidos guardados en el dispositivo o la tarjeta de memoria.

Pulse **Google** en la pantalla Aplicaciones.



Es posible que esta aplicación no esté disponible en función de la región o el proveedor de servicios.

Modo Niños

Use este widget para brindar un entorno seguro y divertido para niños restringiendo su acceso a ciertas aplicaciones o contenidos.

Antes de usar este widget, deberá descargarlo e instalarlo. En la pantalla Inicio, pulse **Modo Niños** → **INSTALAR**. Al instalarlo, el widget aparecerá en las pantallas de inicio y aplicaciones.

Para iniciar el modo Niños, pulse **Modo Niños** en la pantalla Inicio o Aplicaciones.

Configure el PIN la primera vez que abra este widget. Luego, siga las instrucciones de la pantalla.



Si desinstala el widget del **Modo Niños** de forma accidental, podrá volver a instalarlo. En la pantalla Inicio, mantenga pulsada un área vacía, pulse **Widgets**, mantenga pulsado el widget del **Modo Niños**. Mueva el widget hacia la pantalla Inicio y pulse **Modo Niños** para volver a instalarlo.

Pantalla Inicio del modo Niños

La pantalla Inicio es el punto de partida para acceder a todas las aplicaciones del modo Niños.





Use esta aplicación para sacar fotos o grabar vídeos.



Use esta aplicación para ver las imágenes guardadas, los dibujos, las grabaciones de voz y los archivos multimedia a los que quiere permitir que accedan sus hijos.

Control parental

Use esta aplicación para establecer restricciones en el modo Niños con el fin de controlar el acceso a contenidos y aplicaciones. Podrá modificar los ajustes del modo Niños, los límites del tiempo de uso, y muchas cosas más.

En la pantalla Inicio, pulse  e introduzca el PIN.

Para salir del control parental, pulse el botón Inicio.

- **Límite diario de reproduc:** establece un límite de tiempo para administrar el uso del dispositivo por parte de sus hijos.
- **Contactos:** permite que los niños accedan a ciertos contactos.
- **Apps:** muestra y añade aplicaciones permitidas en el modo Niños.
- **Medio:** permite que sus hijos accedan a ciertas imágenes y vídeos guardados en el dispositivo.
- **Tienda para niños:** descarga aplicaciones para niños desde **Galaxy Apps**.

Lupa

Use este widget para ampliar textos u objetos con la cámara trasera.

Para añadirlo a la pantalla Inicio, mantenga pulsada un área vacía de la pantalla Inicio, pulse **Widgets**, mantenga pulsado el widget de la **Lupa**, y después arrástrelo hacia la pantalla Inicio.

Pulse el widget de la **Lupa** en la pantalla Inicio.

Pulse **+** o **—** para ampliar o reducir.

Para enfocar el centro de la pantalla, pulse . También podrá ajustar el enfoque manualmente tocando el lugar que quiere enfocar.

Para encender el flash y ver textos u objetos en lugares oscuros, pulse .

Para sacar una foto de textos u objetos, pulse .

Maps

Use esta aplicación para ver la ubicación del dispositivo, buscar lugares u obtener direcciones.

Pulse **Maps** en la pantalla Aplicaciones.



Es posible que esta aplicación no esté disponible en función de la región o el proveedor de servicios.

Buscar ubicaciones

Busque lugares introduciendo una dirección o una palabra clave. Cuando haya encontrado un lugar, selecciónelo para ver los detalles. Para más información, consulte la sección de ayuda.

Obtener direcciones para llegar a un destino

Pulse  para seleccionar los lugares de origen y destino, y después seleccione un medio de transporte. El dispositivo le mostrará las rutas que podrá elegir para llegar a su destino.

Notas

Use esta aplicación para registrar información importante que quiera guardar y ver en otro momento.

Pulse **Notas** en la pantalla Aplicaciones.

Añadir y administrar categorías

Cree categorías para clasificar y administrar sus notas.

En la lista de notas, pulse  → **ADMINISTRAR CATEGORÍAS**.

Para añadir una categoría nueva, pulse **+**, introduzca la categoría de un nombre, y después pulse **ACEPTAR**.



Para eliminar una categoría, pulse  junto a la categoría.

Para cambiar el nombre de una categoría, mantenga pulsado el nombre de una categoría, introduzca un nombre nuevo, y después pulse **CAMBIAR NOMBRE**.

Para cambiar el orden de las categorías, pulse  junto a una categoría y arrástrela hacia arriba o hacia abajo hasta otra posición.

Redactar notas

Pulse **+** en la lista de notas y cree una nueva nota. Mientras redacta una nota, use una de las siguientes opciones:

-  : crea o selecciona una categoría.
-  : inserta imágenes.
-  : realiza una grabación de voz para insertarla.

Para guardar la nota, pulse **GUARDAR**.

Para editar una nota, pulse una nota y después pulse el contenido.

Buscar notas

Pulse **Q** en la lista de notas e introduzca una palabra clave para buscar notas que la incluyan.

Eliminar notas

Pulse  → **Eliminar**, seleccione notas, y después pulse **HECHO**.

Para eliminar la nota mientras la está leyendo, pulse  → **Eliminar**.

Mis Archivos

Acerca de Mis Archivos

Use esta aplicación para acceder a todo tipo de archivos almacenados en el dispositivo, incluyendo imágenes, vídeos, canciones y grabaciones.

Pulse **Mis Archivos** en la pantalla Aplicaciones.

Ver archivos

Pulse **Mis Archivos** en la pantalla Aplicaciones.

Seleccione una carpeta para abrirla. Para subir un nivel en el directorio, pulse **←**. Para volver a la pantalla principal de Mis archivos, pulse **🏠**.

Buscar archivos o carpetas

Pulse **Mis Archivos** en la pantalla Aplicaciones.

Pulse **Q**, y después introduzca los criterios de búsqueda que quiera buscar.

Ver información de almacenamiento

Pulse **Mis Archivos** en la pantalla Aplicaciones.

Pulse **⋮** → **Uso de almacenamiento** para ver información de memoria para su dispositivo y la tarjeta de memoria.

Añadir accesos directos a servidores FTP en el dispositivo

Añada un acceso directo al servidor FTP en el área de los accesos directos.

Pulse **Mis Archivos** en la pantalla Aplicaciones.

Pulse **⋮** → **Añadir servidor FTP**, introduzca detalles tales como la dirección del servidor, el nombre de usuario y la contraseña, y después pulse **HECHO**.

Conectarse a otros dispositivos

NFC

Acerca de la función NFC

El dispositivo lee etiquetas de comunicación de campos cercanos (NFC) que contengan información sobre productos. También podrá usar esta función para hacer pagos y comprar billetes de transporte o entradas para eventos después de descargar las aplicaciones correspondientes.



La batería contiene una antena NFC integrada. Manipule la batería con cuidado para evitar dañar la antena NFC.

Antes de usar esta función

- Compruebe la ubicación de las antenas NFC en el dispositivo y del que quiera obtener información.
- Asegúrese de que la función NFC esté activada en el dispositivo y en el dispositivo con el que vaya a conectarse.
- Asegúrese de que la pantalla del dispositivo esté desbloqueada. De lo contrario, el dispositivo no leerá las etiquetas NFC ni recibirá datos.

Usar la función NFC

Use la función NFC para enviar imágenes o contactos a otros dispositivos y leer información de productos a partir de etiquetas NFC.

En la pantalla Aplicaciones, pulse **Ajustes** → **NFC**, y después deslice el interruptor **NFC** hacia la derecha.

Coloque la zona de la antena NFC que se encuentra en la parte trasera del dispositivo cerca de una etiqueta NFC. Aparecerá la información de la etiqueta.

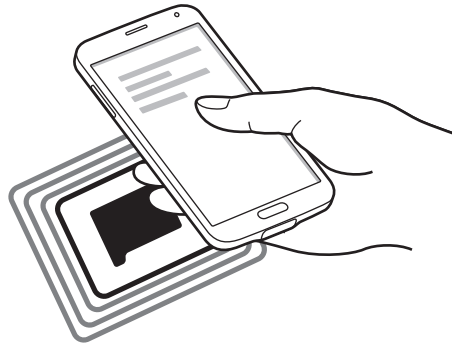

Hacer una compra con la función NFC

Antes de poder utilizar la función NFC para hacer pagos, deberá registrarse en el servicio de pagos móviles. Para registrarse o recibir detalles sobre este servicio, póngase en contacto con su proveedor de servicios.

En la pantalla Aplicaciones, pulse **Ajustes** → **NFC**, y después deslice el interruptor **NFC** hacia la derecha.

Coloque la zona de la antena NFC que se encuentra en la parte trasera del dispositivo sobre el lector de tarjetas NFC.

Para establecer la aplicación de pago predeterminada, pulse **Pulsar y pagar** y seleccione una aplicación.



La lista de servicios de pago puede que no incluya todas las aplicaciones de pago disponibles.

Envío de datos

Use la función Android Beam para enviar datos, como páginas web y contactos, a dispositivos habilitados para NFC.

- 1 En la pantalla Aplicaciones, pulse **Ajustes** → **NFC**, y después deslice el interruptor **NFC** hacia la derecha.
- 2 Pulse **Android Beam**, y deslice el interruptor **Android Beam** hacia la derecha.
- 3 Seleccione un elemento y coloque la antena NFC del otro dispositivo en contacto con la antena NFC del dispositivo.
- 4 Cuando aparezca **Pulse para transmitir** en la pantalla, pulse la pantalla del dispositivo para enviar archivos.

Bluetooth

Acerca de la función Bluetooth

La función Bluetooth crea una conexión inalámbrica directa entre dos dispositivos en distancias cortas. Use la función Bluetooth para intercambiar datos o archivos multimedia con otros dispositivos.



- Samsung no es responsable de la pérdida, la interceptación o el uso incorrecto de los datos enviados o recibidos mediante de la función Bluetooth.
- Asegúrese siempre de compartir y recibir datos con dispositivos fiables que cuenten con la seguridad adecuada. Si hay obstáculos entre los dispositivos, es posible que se reduzca la distancia operativa.
- Es posible que algunos dispositivos, en especial aquellos que no están probados o autorizados por Bluetooth SIG, sean incompatibles con el dispositivo.
- No utilice la función Bluetooth con fines ilegales (por ejemplo, para piratear copias de archivos o grabar comunicaciones de forma ilegal con fines comerciales).

Samsung no se hace responsable de la repercusión del uso ilegal de la función Bluetooth.

Antes de usar esta función

- Asegúrese de que la función Bluetooth esté activada en el dispositivo y el dispositivo al que quiera conectarse.
- Asegúrese de que ambos dispositivos estén configurados como visibles para otros dispositivos Bluetooth.

Vincular con otros dispositivos Bluetooth

- 1 En la pantalla Aplicaciones, pulse **Ajustes** → **Bluetooth**, deslice el interruptor **Bluetooth** hacia la derecha, y después pulse **BUSCAR**. Aparecerá una lista con los dispositivos detectados.
Para configurar el dispositivo como visible, pulse el nombre del dispositivo.
- 2 Seleccione un dispositivo para vincularse a él.
Si su dispositivo ya se ha vinculado a otro dispositivo, pulse el nombre del dispositivo sin necesidad de confirmar la contraseña generada automáticamente.
- 3 Acepte la solicitud de autorización Bluetooth en ambos dispositivos para confirmar.

Enviar y recibir datos

Muchas aplicaciones admiten la transferencia de datos mediante Bluetooth. Podrá compartir datos como contactos o archivos multimedia con otros dispositivos Bluetooth. Las siguientes acciones son un ejemplo de cómo enviar una imagen a otro dispositivo.

Enviar una imagen

- 1 En la pantalla Aplicaciones, pulse **Galería**.
- 2 Seleccione una imagen.

- 3 Pulse  → **Bluetooth**, y después seleccione un dispositivo para vincularse a él.
Si el dispositivo con el que quiere vincularse no se encuentra en la lista, solicite que el dispositivo active la opción de visibilidad. O configure el dispositivo como visible para los demás dispositivos.
- 4 Acepte la solicitud de autorización Bluetooth en el otro dispositivo.

Recibir una imagen

Cuando otro dispositivo le envíe una imagen, acepte la solicitud de autorización Bluetooth. La imagen recibida se guardará en la **Galería** → carpeta **Download**.

Desvincular dispositivos Bluetooth

- 1 En la pantalla Aplicaciones, pulse **Ajustes** → **Bluetooth**.
El dispositivo mostrará los dispositivos vinculados en la lista.
- 2 Pulse  junto al nombre del dispositivo para desvincularlo.
- 3 Pulse **Desvincular**.

S Beam

Use esta función para enviar datos como vídeos, imágenes y documentos.

Antes de usar esta función

- Asegúrese de que la función NFC o Wi-Fi Direct esté activada en el dispositivo y los dispositivos a los que quiera enviar archivos.

Envío de datos

- 1 En la pantalla Aplicaciones, pulse **Ajustes** → **NFC**, y después deslice el interruptor **NFC** hacia la derecha.
- 2 Pulse **S Beam**, y deslice el interruptor **S Beam** hacia la derecha.
- 3 Seleccione un archivo y coloque la antena NFC del otro dispositivo en contacto con la antena NFC de su dispositivo.
- 4 Cuando aparezca **Pulse para transmitir.** en la pantalla, toque la pantalla del dispositivo para enviar el archivo.



- No envíe datos protegidos por las leyes de derechos de autor mediante S Beam. Al hacer esto, podría violar las leyes de derechos de autor. Samsung no será responsable del uso ilegal de los datos protegidos por parte del usuario.
- Si ambos dispositivos intentan enviar datos a la vez, la transferencia de archivos podría fallar.

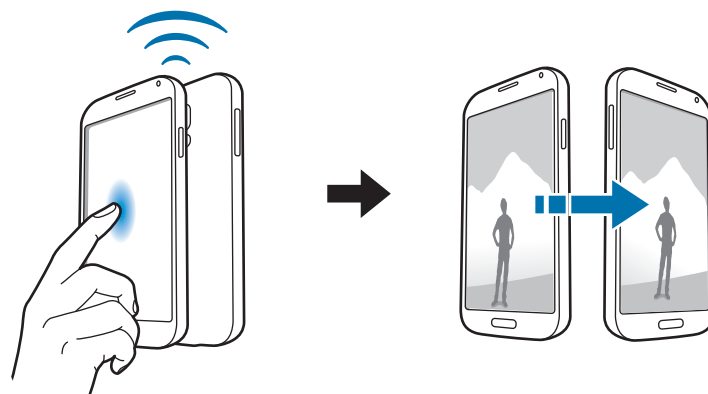

Quick connect

Acerca de la función Quick connect

Use esta función para buscar dispositivos cercanos y conectarse a ellos fácilmente.



- Los medios de conexión podrían variar en función del tipo de dispositivos conectados o los contenidos que comparta.
- El nombre del dispositivo puede variar según los dispositivos Bluetooth con los que quiera vincularse. Por ejemplo, el nombre del dispositivo podría aparecer como BT MAC.

Antes de usar esta función

- Asegúrese de que los dispositivos que quiere conectar admitan la función de Conexión rápida y que las pantallas estén encendidas.
- Asegúrese de que la función Wi-Fi Direct o Bluetooth esté activada en los dispositivos que no admitan la función de Conexión rápida.

Conectarse a otros dispositivos

- 1 Abra el panel de notificaciones y pulse **Quick connect**.

Cuando se abra el panel, las funciones Wi-Fi y Bluetooth se activarán automáticamente y el dispositivo buscará dispositivos cercanos.

- 2 Seleccione un dispositivo para conectarse a él.

Los siguientes pasos pueden variar en función del dispositivo conectado. Siga las instrucciones en la pantalla para establecer la conexión entre los dispositivos.

Para permitir que otros dispositivos cercanos busquen su dispositivo y se conecten al mismo, pulse **MÁS** → **Configurar visibilidad de dispositivo** → **Visibilidad del dispositivo** y, a continuación, seleccione una opción.

Volver a buscar dispositivos

Si el dispositivo al que se quiere conectar no aparece en la lista, búsquelo.

Pulse **ACTUALIZAR** y seleccione el dispositivo en la lista de dispositivos detectados.

Compartir contenidos

Comparta contenidos con los dispositivos conectados.

- 1 Abra el panel de notificaciones y pulse **Quick connect**.
- 2 Seleccione un dispositivo en la lista de dispositivos detectados.
- 3 Seleccione una categoría multimedia.
- 4 Seleccione el contenido que quiere compartir y pulse **HECHO**.
El dispositivo enviará el contenido al dispositivo conectado.

Peel Smart Remote

Acerca de Peel Smart Remote

Use esta aplicación para conectarse con un televisor y usar el dispositivo como mando a distancia. Podrá buscar y seleccionar programas de televisión y controlar canales con el dispositivo.

Pulse **Peel Smart Remote** en la pantalla Aplicaciones.

Antes de usar esta aplicación

- Asegúrese de conectar el dispositivo a una red.
- Asegúrese de que el puerto infrarrojo del dispositivo esté apuntando hacia el televisor.



Conectarse a un televisor

- 1 Pulse **Peel Smart Remote** en la pantalla Aplicaciones.
- 2 Seleccione una región y seleccione el servicio de transmisión.
Aparecerán los programas de televisión disponibles.

Usar el dispositivo como mando a distancia

Podrá encender o apagar el televisor, cambiar de canal o ajustar el volumen del televisor usando el dispositivo como mando a distancia.

- 1 Pulse  en el dispositivo.
- 2 Asegúrese de que su televisor esté apagado y pulse **SÍ, MI TELE ESTÁ APAGADA**.
- 3 Seleccione la marca del televisor.
- 4 Asegúrese de que el puerto de infrarrojos del dispositivo esté apuntando hacia el televisor y pulse **BOTÓN 1**. Después, pulse **SÍ** si el dispositivo enciende el televisor.
Si el dispositivo no enciende el televisor, pulse **NO**, y repita este paso hasta que el televisor reconozca la señal.
- 5 Seleccione una fuente de canales.

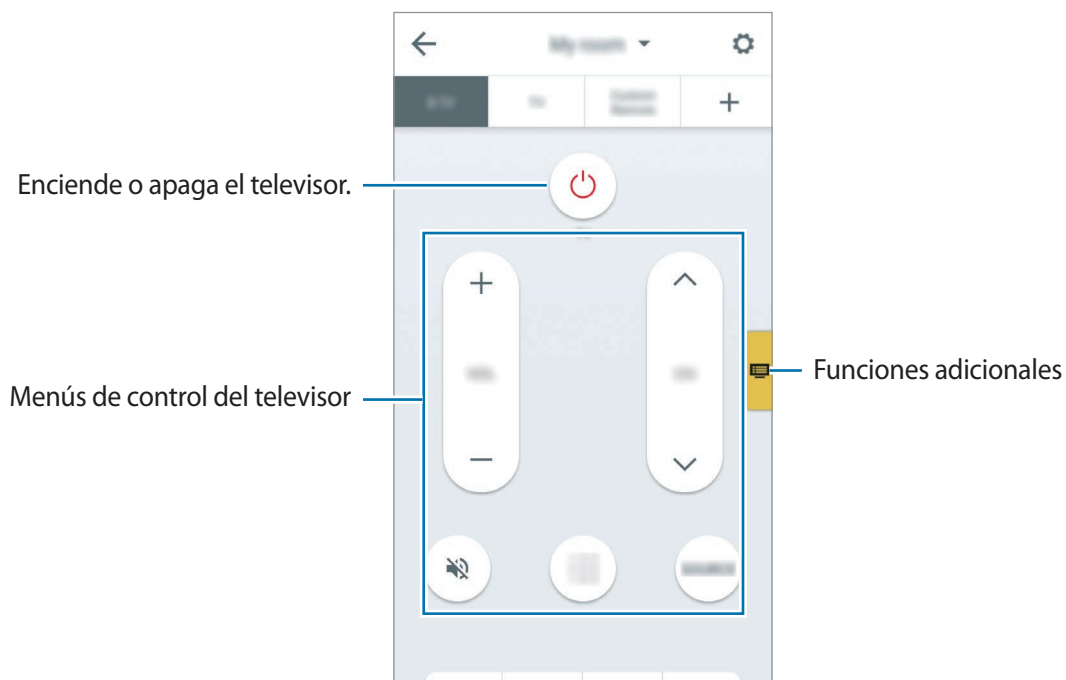

Ver la televisión con el dispositivo

Seleccione un programa de televisión en la lista de programas disponibles para visionarlo en el televisor conectado.

- 1 Pulse **AHORA EN ANTENA, MÁS TARDE** o **TRANSMISIÓN**.
- 2 Seleccione un programa de televisión y pulse **VER EN**.
El programa seleccionado aparecerá en el televisor conectado.
- 3 Pulse  para cambiar de canal o ajustar el volumen.
El panel del mando a distancia aparecerá en la pantalla.

Configurar recordatorios de programas

- 1 Seleccione un programa de televisión para ver.
- 2 Pulse **RECORDAR**.
La alarma sonará a la hora programada.

Screen Mirroring

Acerca de la función Screen Mirroring

Use esta función para conectar el dispositivo a una pantalla grande con un dongle de AllShare Cast o HomeSync y después comparta sus contenidos. También podrá usar esta función con otros dispositivos que admitan la función Wi-Fi Miracast.

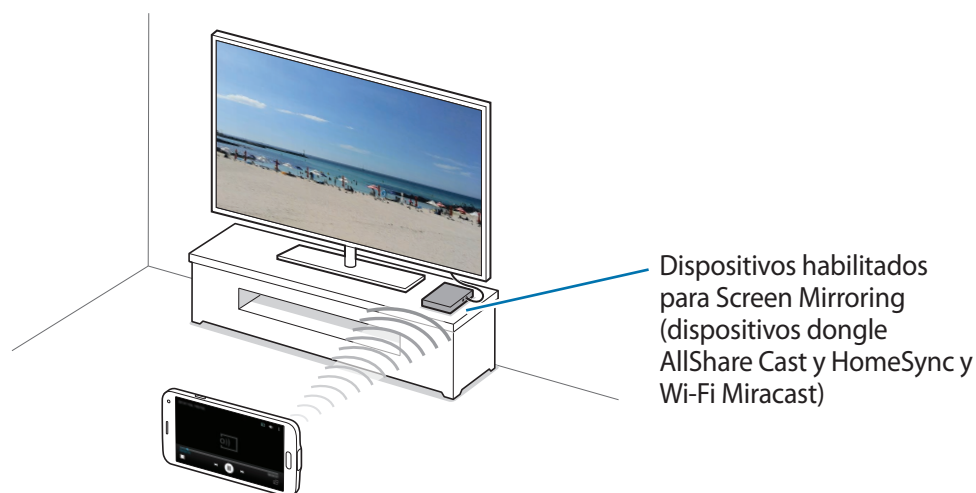

- Es posible que esta función no esté disponible dependiendo de su región o su proveedor de servicios.
- Los dispositivos habilitados para Miracast que no admitan la protección de contenidos digitales de alto ancho de banda (HDCP 2.X) podrían no ser compatibles con esta función.
- Algunos archivos podrían almacenarse en el búfer durante la reproducción, dependiendo de la conexión de red.
- Para ahorrar energía, desactive esta función cuando no esté en uso.
- Si especifica una frecuencia de Wi-Fi, es posible que no se puedan descubrir los dongle de AllShare Cast o HomeSync ni conectarse a ellos.
- Si reproduce vídeos o juega en un televisor, seleccione el modo apropiado del televisor para aprovechar al máximo la experiencia.

Antes de usar esta función

- Asegúrese de que el dispositivo habilitado para Screen Mirroring esté conectado al televisor con un cable HDMI.
- Asegúrese de que el televisor esté encendido.

Ver contenido en un televisor

Antes de conectar un televisor al dispositivo, conecte el televisor y el dispositivo habilitado para Screen Mirroring. Para establecer la conexión, consulte el manual de usuario del dispositivo. Las siguientes acciones son ejemplos de formas de ver contenidos en un televisor conectado mediante un dongle AllShare Cast.

- 1 En el televisor, seleccione un modo de conexión, como por ejemplo el modo HDMI, para conectar un dispositivo externo.
- 2 En la pantalla Aplicaciones, pulse **Ajustes** → **Screen Mirroring**.
Aparecerá una lista con los dispositivos detectados.
- 3 Seleccione un dispositivo para conectarse a él.
La pantalla del dispositivo aparecerá en la pantalla del televisor.
Cuando conecte el dispositivo por primera vez, mantenga pulsado el nombre del dongle en la lista e introduzca el PIN que figura en la pantalla del televisor.
- 4 Abra o reproduzca un archivo, y después controle la pantalla con las teclas del dispositivo.

Dejar de ver contenidos

En la pantalla Aplicaciones, pulse **Ajustes** → **Screen Mirroring**.

Usar la función de impresión móvil

Conecte el dispositivo a una impresora para imprimir imágenes o documentos.



Algunas impresoras puede que no sean compatibles con el dispositivo.

Antes de usar esta función

- Asegúrese de que la función Wi-Fi o Wi-Fi Direct estén activados en el dispositivo y la impresora.

Conectarse a una impresora

En la pantalla Aplicaciones, pulse **Ajustes** → **Imprimir**, seleccione un tipo de impresión, y después deslice el interruptor que se encuentra en la parte superior de la pantalla hacia la derecha. El dispositivo buscará impresoras que se encuentren conectadas a la misma red Wi-Fi que el dispositivo. Seleccione una impresora para usarla como la impresora predeterminada.

Para añadir impresoras manualmente, pulse **⋮** → **Añadir impresora** → **AÑADIR IMPRESORA**, introduzca los detalles y, a continuación, pulse **ACEPTAR**.

Para modificar los ajustes de impresión, pulse **⋮** → **Ajustes**.

Imprimir contenidos

Mientras ve contenidos como imágenes o documentos, pulse **⋮** → **Imprimir**, y después seleccione una impresora.

Administrador de dispositivo y datos

Actualizar el dispositivo

Podrá actualizar el dispositivo con el software más reciente.

Actualizar mediante el servicio Firmware over-the-air

Podrá actualizar el dispositivo con la versión del software más reciente mediante el servicio de Firmware over-the-air (FOTA).

En la pantalla Aplicaciones, pulse **Ajustes** → **Acerca del dispositivo** → **Descarga manual**.

Actualizar con Samsung Kies

Descargue la última versión de Samsung Kies en el sitio web de Samsung. Inicie Samsung Kies y conecte el dispositivo al ordenador. Samsung Kies reconocerá el dispositivo automáticamente y mostrará las actualizaciones disponibles en un cuadro de diálogo, en caso de haberlas. Haga clic en el botón Actualizar en el cuadro de diálogo para iniciar la actualización. Para obtener más detalles sobre la actualización, consulte la ayuda de Samsung Kies.



- No apague el ordenador ni desconecte el cable USB mientras el dispositivo se esté actualizando.
- Mientras el dispositivo se actualiza, no conecte otros dispositivos multimedia al ordenador. Si lo hace, podría interferir en el proceso de actualización.

Transferir archivos entre el dispositivo y un ordenador

Transfiera archivos de audio, vídeo, imagen o de otro tipo del dispositivo al ordenador y viceversa.



- No desconecte el cable USB del dispositivo mientras se transfieren los archivos. Si lo hace, podría causar la pérdida de datos o estropear el dispositivo.
- No desconecte el dispositivo del ordenador mientras reproduce en el ordenador conectado archivos guardados en el dispositivo. Cuando termine de reproducir el archivo, desconecte el dispositivo del ordenador.
- Es posible que los dispositivos no se conecten correctamente si están conectados mediante un hub USB. Conecte el dispositivo directamente al puerto USB del ordenador.

Conectar como dispositivo multimedia

- 1 Conecte el dispositivo al ordenador con un cable USB.
- 2 Abra el panel de notificaciones y, a continuación, pulse **Conectado como dispositivo multimedia** → **Transferir archivos multimedia**.

Pulse **Transferir imágenes** si el ordenador no admite el protocolo de transferencia multimedia (MTP) o si no ha instalado los controladores apropiados.

- 3 Transfiera archivos entre el dispositivo y el ordenador.

Conectar con Samsung Kies

Samsung Kies es una aplicación informática que administra contenidos multimedia y datos personales, y los sincroniza con dispositivos Samsung. Descargue la última versión de Samsung Kies en el sitio web de Samsung.

- 1 Conecte el dispositivo al ordenador con un cable USB.
Samsung Kies se iniciará automáticamente en el ordenador. Si Samsung Kies no se inicia, haga doble clic en el icono de Samsung Kies en el ordenador.
- 2 Transfiera archivos entre el dispositivo y el ordenador.
Para obtener más información, consulte la ayuda de Samsung Kies.

Hacer copias de seguridad y restaurar datos

Proteja sus datos personales, los datos de sus aplicaciones y sus ajustes en el dispositivo. Podrá hacer una copia de seguridad de sus datos confidenciales en una cuenta de copia de seguridad, y acceder a ellos en otro momento.

Usar una cuenta de Google

- 1 Pulse **Ajustes** en la pantalla Aplicaciones.
- 2 Pulse **Copia de seguridad y restablecimiento** → **Hacer copia de seguridad** y, a continuación, deslice el interruptor **Hacer copia de seguridad** hacia la derecha.
- 3 Pulse **Cuenta de copia de seguridad** y seleccione una cuenta como la cuenta de copia de seguridad.



Para restaurar datos, deberá iniciar sesión en su cuenta de Google mediante el asistente de configuración. Podrá iniciar y abrir el asistente de configuración restableciendo los datos de fábrica del dispositivo. Si no inicia sesión en su cuenta de Google mediante el asistente de configuración, el dispositivo no volverá a restaurar los datos de copia de seguridad.

Usar Samsung account

- 1 En la pantalla Aplicaciones, pulse **Ajustes** → **Cuentas** → **Añadir cuenta** → **Samsung account**, y después inicie sesión en su Samsung account.
- 2 Pulse **Ajustes** en la pantalla Aplicaciones.
- 3 Pulse **Cloud** → **Copia de seguridad**, seleccione los elementos de los cuales desee realizar la copia de seguridad y, a continuación, pulse **COPIA SEGURIDAD AHORA**.

Para restaurar los datos, pulse **Restaurar**, seleccione los elementos que quiera restaurar, y después pulse **RESTAURAR AHORA**.

Restablecer datos

Elimine todos los ajustes y los datos del dispositivo. Antes de restablecer los valores de fábrica, asegúrese de hacer copias de seguridad de todos los datos importantes almacenados en el dispositivo. Consulte [Hacer copias de seguridad y restaurar datos](#) para obtener más información.

- 1 Pulse **Ajustes** en la pantalla Aplicaciones.
- 2 Pulse **Copia de seguridad y restablecimiento** → **Restablecer valores de fábrica**.
- 3 Pulse **RESTABLECER EL DISPOSITIVO** → **ELIMINAR TODO**.

El dispositivo se reiniciará automáticamente.

Ajustes

Acerca de los ajustes

Use esta aplicación para configurar el dispositivo, las opciones de las aplicaciones y añadir cuentas.

Pulse **Ajustes** en la pantalla Aplicaciones.

Para buscar ajustes con palabras clave, pulse **Q**.



Las funciones admitidas pueden variar o pueden tener otro nombre, según si el dispositivo es un modelo de SIM simple o doble.

Ajustes rápidos

Acceda a la lista de sus opciones de ajustes preferidos.

Para editar la lista de opciones de ajustes preferidos, pulse **:** → **Editar ajustes rápidos**, seleccione una opción de ajustes, y después pulse **HECHO**.

Conexiones de red

Wi-Fi

Active la función Wi-Fi para conectarse a una red Wi-Fi y acceder a Internet o a otros dispositivos de red.

En la pantalla de Ajustes, pulse **Wi-Fi**, y después deslice el interruptor **Wi-Fi** hacia la derecha.

Podrá mantener una conexión de red estable seleccionando automáticamente la red Wi-Fi o la red móvil para usar la señal más fuerte. Para alternar automáticamente entre las redes, seleccione **Smart network switch**.

Configurar la política de inactividad Wi-Fi

Pulse  → **Avanzado** → **Mantener Wi-Fi encendida durante el período de reposo.**



Cuando la pantalla esté desactivada, el dispositivo desactivará las conexiones Wi-Fi automáticamente. Cuando esto sucede, el dispositivo accede automáticamente a redes móviles si está configurado para usarlas. Esto puede suponer costes de transferencia de datos. Para evitar gastos adicionales, configure esta opción como **Siempre**.

Configurar las notificaciones de red

El dispositivo puede detectar redes Wi-Fi abiertas y mostrar un icono en la barra de estado para avisarle cuando estén disponibles.

Pulse  → **Avanzado** y seleccione **Notificación de red** para activar esta función.

Wi-Fi Direct

La función Wi-Fi Direct conecta dispositivos directamente mediante una red Wi-Fi sin requerir un punto de acceso.

Pulse  → **Wi-Fi Direct**.

Download booster

Configure el dispositivo para que descargue archivos mediante Wi-Fi y las redes móviles al mismo tiempo.

En la pantalla de Ajustes, pulse **Download booster**, y después deslice el interruptor **Download booster** hacia la derecha.



- Es posible que esta función no esté disponible en algunos dispositivos.
- Podría incurrir en gastos adicionales al descargar archivos mediante la red móvil.

Bluetooth

Active la función Bluetooth para intercambiar información a distancias cortas.

En la pantalla de Ajustes, pulse **Bluetooth**, y después deslice el interruptor **Bluetooth** hacia la derecha.

Módem USB/Bluetooth y Conexión compartida

Use el dispositivo como una conexión compartida para compartir la conexión de datos con otros dispositivos. Consulte [Conexión compartida](#) para obtener más información.

En la pantalla de Ajustes, pulse **Módem USB/Bluetooth y Conexión compartida**.

- **Conexión compartida:** comparte la conexión de datos móviles con ordenadores u otros dispositivos mediante la red Wi-Fi. Podrá usar esta función si la conexión de red no está disponible.
- **Módem USB:** utilice Módem USB para compartir la conexión de datos móviles del dispositivo con un ordenador mediante USB. Cuando se conecta a un ordenador, el dispositivo se usa como módem inalámbrico para el ordenador.
- **Módem Bluetooth:** utilice Módem Bluetooth para compartir la conexión de datos móviles del dispositivo con ordenadores u otros dispositivos mediante Bluetooth.

Modo Avión

Este ajuste desactiva todas las funciones inalámbricas en el dispositivo. Solo puede usar los servicios sin red.

En la pantalla de Ajustes, pulse **Modo Avión**.

Uso de datos

Controle el uso de datos y personalice sus límites de uso.

En la pantalla de Ajustes, pulse **Uso de datos**.

- **Datos móviles:** configura el dispositivo para que use conexiones de datos en cualquier red móvil.

Para usar más opciones, pulse .

- **Restringir datos en segundo plano:** configura el dispositivo para que desactive la sincronización en segundo plano mientras usa una red móvil.
- **Mostrar uso Wi-Fi:** configura el dispositivo para que muestre el uso de datos mediante Wi-Fi.
- **Zonas Wi-Fi:** seleccione Conexión compartida para evitar que las aplicaciones activas en segundo plano las usen.
- **Redes móviles:** configura los ajustes de su red móvil.

Ubicación

Cambie los ajustes de los permisos de información de ubicación.

En la pantalla de Ajustes, pulse **Ubicación**, y después deslice el interruptor **Ubicación** hacia la derecha.

- **Modo:** selecciona un medio para recopilar datos de ubicación.
- **Mejorar la precisión:** configura el dispositivo para que mejore la precisión de la ubicación utilizando las funciones de conexión Wi-Fi y Bluetooth.
- **Solicitudes de ubicación reciente:** muestra las aplicaciones que solicitan sus datos de ubicación actuales y el uso de batería.
- **Ajustes de ubicación:** muestra los servicios de ubicación que usa el dispositivo.
- **Mis lugares:** configura perfiles que se usarán para ubicaciones específicas al usar las funciones GPS, Wi-Fi, o Bluetooth para buscar su ubicación actual.

Más redes

Personalice la configuración para controlar las redes.

En la pantalla de Ajustes, pulse **Más redes**.

Buscar dispositivos

Busca los dispositivos conectados mediante Wi-Fi Direct, Bluetooth y mucho más.

Redes móviles

- **Datos móviles:** configura el dispositivo para que use conexiones de datos en cualquier red móvil.
- **Itinerancia de datos:** configura el dispositivo para que use conexiones de datos mientras se encuentra en itinerancia.
- **Nombres de punto de acceso:** configura nombres de punto de acceso (APN).
- **Modo de red:** selecciona un tipo de red.
- **Operadores de red:** busca redes disponibles y selecciona una red cuando se encuentra en el extranjero.

VPN

Configura y se conecta a redes privadas virtuales (VPN).

Conectar y compartir

NFC

Active la función NFC para leer o escribir etiquetas NFC que contengan información.

En la pantalla de Ajustes, pulse **NFC**, y después desplace el interruptor **NFC** hacia la derecha.

- **Android Beam:** active la función Android Beam para enviar datos, como páginas web y contactos, a dispositivos habilitados para NFC.
- **S Beam:** active la función S Beam para enviar datos tales como vídeos, imágenes y documentos, a dispositivos que admitan NFC y Wi-Fi Direct.
- **Pulsar y pagar:** establece la aplicación de pago predeterminada para hacer pagos móviles.



La lista de servicios de pago puede que no incluya todas las aplicaciones de pago disponibles.

Dispositivos cercanos

Cambie los ajustes para compartir contenidos al conectar el dispositivo a dispositivos cercanos.

En la pantalla de Ajustes, pulse **Dispositivos cercanos**, y después deslice el interruptor **Dispositivos cercanos** hacia la derecha.

- **Nombre del disp.:** muestra el nombre del servidor multimedia para el dispositivo.
- **Tipo de contenido:** configura el dispositivo para compartir contenidos con otros dispositivos.
- **Dispositivos permitidos:** muestra la lista de dispositivos que pueden acceder al suyo.
- **Dispositivos denegados:** muestra la lista de dispositivos que están bloqueados y no pueden acceder al suyo.
- **Descargar en:** selecciona una ubicación de memoria para guardar los archivos multimedia.
- **Recibir archivos de otros dispo:** configura el dispositivo para que acepte cargas desde otros dispositivos.

Imprimir

Configure los ajustes de los plug-ins de la impresora instalados en el dispositivo. Podrá buscar impresoras disponibles o añadir una manualmente para imprimir archivos mediante Wi-Fi o servicios en la nube.

En la pantalla de Ajustes, pulse **Imprimir**.

Screen Mirroring

Active la función Screen Mirroring para compartir su pantalla en otros dispositivos.

En la pantalla de Ajustes, pulse **Screen Mirroring**.

Sonido y pantalla

Sonidos y notificaciones

Cambie los ajustes de los distintos sonidos en el dispositivo.

En la pantalla de Ajustes, pulse **Sonidos y notificaciones**.

- **Melodía:** permite ajustar el nivel de volumen de las melodías de llamada.
- **Multimedia:** ajusta el nivel de volumen de la música y los vídeos.
- **Notificaciones:** permite ajustar el nivel de volumen de las notificaciones.
- **Sistema:** permite ajustar el nivel de volumen de los sonidos del sistema.
- **Modo de sonido:** configura el dispositivo para que use el modo Sonido o el modo Silencio.
- **Intensidad de la vibración:** ajusta la intensidad de la notificación mediante vibración.
- **Vibrar cuando suene:** configura el dispositivo para que vibre y reproduzca una melodía cuando reciba llamadas.
- **Melodías:** añade o selecciona una melodía para las llamadas entrantes.
- **Vibración:** permite seleccionar un patrón de vibración.
- **Melodía de notificación:** seleccione una melodía para eventos, como mensajes entrantes.

- **Otros sonidos:** configura ajustes de sonido adicionales.
- **No molestar:** configura el dispositivo para que silencie las llamadas entrantes y los sonidos de notificaciones, salvo en el caso de las excepciones permitidas.
- **Notificaciones en pantalla Bloqueo:** establece si se muestra o no el contenido de las notificaciones en la pantalla bloqueada.
- **Notificaciones de aplicación:** cambia los ajustes de notificación de cada aplicación.
- **Acceso a notificaciones:** selecciona aplicaciones para mostrar todas sus notificaciones en el panel de notificaciones.

Pantalla

Cambie los ajustes de la pantalla.

En la pantalla de Ajustes, pulse **Pantalla**.

- **Brillo:** configura el brillo de la pantalla.
- **Fuente:**
 - **Tipo de fuente:** cambia el tipo de fuente del texto en pantalla.
 - **Tamaño de fuente:** cambia el tamaño de la fuente.

- **Rotación de pantalla:** establece que el contenido gire automáticamente al girar el dispositivo.
 - **Smart rotation:** establece que la interfaz no gire, en función de la orientación de su cara.
- **Smart Stay:** configura el dispositivo para evitar que se apague la retroiluminación de la pantalla mientras la mira.
- **Tiempo de espera de pantalla:** elige el tiempo que deberá transcurrir antes de que se apague la retroiluminación de la pantalla.
- **Modo de pantalla:**
 - **Adapt display:** use este modo para optimizar la pantalla según los ajustes de pantalla.
 - **Dinámico:** use este modo para que el tono de la pantalla sea más brillante.
 - **Estándar:** use este modo para los entornos normales.
 - **Foto profesional:** use este modo para que el tono de la pantalla tenga colores más reales.
 - **Cine:** use este modo para los entornos con poca luz, como un cuarto oscuro.
- **Autoajuste tono pantalla:** configura el dispositivo para ahorrar energía ajustando el brillo de la pantalla.
- **Salvapantallas:** configura el dispositivo para que inicie un protector de pantalla cuando se esté cargando.
- **Indicador LED:**
 - **Cargando:** configura el dispositivo para que encienda la luz de notificación cuando la batería se esté cargando.
 - **Batería baja:** configura el dispositivo para que active la luz de notificación cuando el nivel de carga de la batería sea bajo.
 - **Notificaciones:** configura el dispositivo para que active la luz de notificación cuando haya llamadas perdidas, mensajes o notificaciones.
 - **Grabación de voz:** configura el dispositivo para que active la luz de notificación al grabar notas de voz.
- **Pantalla activa:** elige el tiempo que permanecerá encendida la retroiluminación de las teclas Aplicaciones recientes y Atrás.
- **Más sensibilidad táctil:** configura el dispositivo para permitir el uso de la pantalla táctil con guantes puestos.



Según el tipo de material que lleve puesto al tocar el dispositivo, algunos comandos podrían no funcionar.

Fondos

Selecciona una imagen de fondo para la pantalla Inicio, y la pantalla de bloqueo.

En la pantalla de Ajustes, pulse **Fondos**.

Pantalla Bloqueo

Cambie los ajustes de la pantalla Bloqueo.

En la pantalla de Ajustes, pulse **Pantalla Bloqueo**.

- **Desbloqueo de pantalla:** activa el método de desbloqueo de la pantalla. Las siguientes opciones pueden variar según el método de desbloqueo de la pantalla que esté seleccionada.
- **Reloj dual:** configura el dispositivo para que muestre el reloj dual.
- **Tamaño de reloj:** cambia el tamaño del reloj.
- **Mostrar fecha:** configura el dispositivo para que muestre la fecha junto con el reloj.
- **Acceso directo de la cámara:** configura el dispositivo para que muestre el acceso directo a la cámara en la pantalla Bloqueo.
- **Información propietario:** introduzca su información, que aparecerá junto con el reloj.
- **Efecto de desbloqueo:** selecciona un efecto para ver al desbloquear la pantalla.
- **Información adicional:** configura el dispositivo para que muestre información en la pantalla de bloqueo para mostrar el tiempo o el recuento de pasos al usar el asistente de caminatas de **S Health**.
- **Texto de ayuda:** configura el dispositivo para que muestre el texto de ayuda en la pantalla Bloqueo.

Multiwindow

Configura el dispositivo para usar Multiwindow.

En la pantalla de Ajustes, pulse **Multiwindow**, y después desplace el interruptor **Multiwindow** hacia la derecha.

- **Abrir vista Multiwindow:** configura el dispositivo para que active la función Multiwindow al abrir archivos de **Mis Archivos** o **Vídeo**. Además, el dispositivo activará esta función al ver los elementos adjuntos de los mensajes.

Panel de notificaciones

Personalice los elementos que aparecen en el panel de notificaciones.

En la pantalla de Ajustes, pulse **Panel de notificaciones**.

- **Ajuste de brillo:** configura el dispositivo para mostrar la barra de ajuste de brillo en el panel de notificaciones.
- **Aplicaciones recomendadas:** configura el dispositivo para que muestre una lista de aplicaciones recomendadas en el panel de notificaciones según sus acciones, como por ejemplo al conectar un auricular al dispositivo.
- **Config ajustes rápidos:** reorganiza los botones de ajustes rápidos que aparecerán en el panel de notificaciones.

Caja de herramientas

Configure el dispositivo para usar la caja de herramientas.

En la pantalla de Ajustes, pulse **Caja de herramientas**, y después deslice el interruptor **Caja de herramientas** hacia la derecha.

Muestra la lista de aplicaciones para mostrar en la caja de herramientas. Para editar la lista de aplicaciones, pulse **EDITAR**.

Operación con una mano

Active el modo de operación con una mano para su comodidad al usar el dispositivo con una sola mano.

En la pantalla de Ajustes, pulse **Operación con una mano**, y después deslice el interruptor **Operación con una mano** hacia la derecha.

Personalización

Modo Sencillo

Configura el dispositivo en modo Sencillo.

En la pantalla de Ajustes, pulse **Modo Sencillo**.

- **Modo Estándar:** configura el dispositivo en el modo Estándar.
- **Modo Sencillo:** configura el dispositivo en el modo Sencillo.
- **Aplicaciones sencillas:** selecciona aplicaciones para mostrarlas con diseños más simples.

Accesibilidad

Podrá usar esta función para acceder a los ajustes que mejoran la accesibilidad del dispositivo. Consulte [Accesibilidad](#) para obtener más información.

En la pantalla de Ajustes, pulse **Accesibilidad**.

Modo Privado

Configure el dispositivo para impedir que otras personas accedan a sus contenidos personales activando el modo Privado.

En la pantalla de Ajustes, pulse **Modo Privado**, y después deslice el interruptor **Modo Privado** hacia la derecha.

- **Tipo acc a modo Privado:** configura o cambia el método de desbloqueo para activar el modo Privado.
- **Desactiv automáticamente:** configura el dispositivo para que salga del modo Privado automáticamente cuando la pantalla esté apagada.

Escáner dactilar

Registra sus huellas digitales en el dispositivo para protegerlo o iniciar sesión en su Samsung account.

En la pantalla de Ajustes, pulse **Escáner dactilar**.

- **Administrar huella digital:** registre o elimine datos de huellas digitales.
- **Cambiar contr alternativa:** cambia la contraseña alternativa por si el dispositivo no reconoce la huella digital.
- **Desbloqueo de pantalla:** establece un método de desbloqueo y una contraseña alternativa.
- **Iniciar sesión Web:** configura el dispositivo para que inicie sesión en las páginas web.
- **Verificar Samsung account:** configure el dispositivo para que verifique su Samsung account con huellas digitales.
- **Pagar con PayPal:** configure el dispositivo para que verifique su cuenta de PayPal y autorice compras con sus huellas digitales.



Es posible que esta función no esté disponible dependiendo de su región o su proveedor de servicios.

Movimiento

Movimientos y gestos

Active la función de reconocimiento de movimiento y cambie los ajustes que controlan el reconocimiento de movimiento en el dispositivo.

En la pantalla de Ajustes, pulse **Movimientos y gestos**.

- **Air browse:** mueva la mano hacia la izquierda o derecha por el sensor para buscar imágenes, páginas web o canciones.
- **Direct call:** configura el dispositivo para hacer una llamada de voz al colocar el dispositivo cerca del oído mientras ve detalles de una llamada, un mensaje o un contacto.
- **Smart alert:** configura el dispositivo para que emita una alerta si hay llamadas perdidas o mensajes nuevos al coger el dispositivo.

- **Silencio/pausa:** configura el dispositivo para silenciar las llamadas entrantes o las alarmas, o para pausar la reproducción mediante movimientos de la palma o al retirar la vista de la pantalla.
- **Desplazar palma para capturar:** configura el dispositivo para hacer una captura de pantalla al desplazar la mano hacia la izquierda o derecha a lo largo de la pantalla.

Air view

Previsualiza contenidos o muestra información en una ventana emergente al señalar un elemento con el dedo.

En la pantalla de Ajustes, pulse **Air view**, y después deslice el interruptor **Air view** hacia la derecha.

Usuario y copia de seguridad

Cuentas

Añada cuentas de correo electrónico o redes sociales.

En la pantalla de Ajustes, pulse **Cuentas**.

Cloud

Cambie los ajustes para la sincronización de datos o archivos con su Samsung account o el servicio de almacenamiento en la nube de Dropbox.

En la pantalla de Ajustes, pulse **Cloud**.

Copia de seguridad y restablecimiento

Cambie los ajustes para administrar los ajustes y los datos.

En la pantalla de Ajustes, pulse **Copia de seguridad y restablecimiento**.

- **Hacer copia de seguridad:** configura el dispositivo para hacer una copia de seguridad de los ajustes y los datos de las aplicaciones en el servidor de Google.
- **Cuenta de copia de seguridad:** configura o edita la cuenta de copia de seguridad de Google.
- **Restauración automática:** configure el dispositivo para restaurar los ajustes y los datos de las aplicaciones cuando vuelve a instalarlas en el dispositivo.

- **Restablecer ajustes de red:** recupera los ajustes predeterminados de fábrica de la conexión de red.
- **Restablecer valores de fábrica:** restablece los ajustes predeterminados de fábrica y elimina todos los datos.

Sistema

Idioma e introducción

Cambie los ajustes de entrada de texto. Puede que algunas opciones no estén disponibles, en función del idioma seleccionado.

En la pantalla de Ajustes, pulse **Idioma e introducción**.

Idioma

Seleccione un idioma de la pantalla para todos los menús y las aplicaciones.

Predeterminado

Seleccione un tipo de teclado predeterminado para la introducción de texto.

Teclado Samsung

Cambie los ajustes del teclado Samsung.



Las opciones disponibles pueden variar en función de la región o el proveedor de servicios.

- **Español(ES):** selecciona un diseño predeterminado para el teclado.
- **Seleccionar idiomas de entrada:** selecciona idiomas para la introducción de texto.
- **Texto predictivo:** activa el modo de texto predictivo para predecir palabras según sus entradas y mostrar sugerencias de palabras. También podrá personalizar los ajustes de predicción de palabras.
- **Sustitución automática:** configure el dispositivo para que corrija las palabras mal escritas o incompletas pulsando la barra espaciadora o un signo de puntuación.
- **Mis teclas de función:** configura números con accesos directos al texto que usa con frecuencia. Podrá mantener pulsado un número para introducir un texto predeterminado.

- **Mayúsculas automáticas:** configure el dispositivo para que use mayúsculas en el primer carácter después de un signo de puntuación, como un punto final, un signo de interrogación o exclamación.
- **Espaciado automático:** configure el dispositivo para que inserte un espacio entre las palabras automáticamente.
- **Puntuar automáticamente:** configure el dispositivo para que inserte un punto final cuando pulse dos veces la barra espaciadora.
- **Teclado de desplazamiento:**
 - **Ninguno:** configura el dispositivo para desactivar la función de desplazamiento por el teclado.
 - **Introducción continua:** configura el dispositivo para introducir texto desplazándose por el teclado.
 - **Control del cursor:** activa la función de navegación inteligente por el teclado para mover el cursor desplazándose por el teclado.
- **Sonido:** configure el dispositivo para que emita un sonido al pulsar cualquier tecla.
- **Vibración:** configura el dispositivo para que vibre al pulsar una tecla.
- **Vista previa caracteres:** configure el dispositivo para que muestre una imagen grande de cada carácter al pulsarlos.
- **Restablecer ajustes:** restablece los ajustes del teclado Samsung.

Dictado por voz de Google

Cambia la configuración de la entrada de voz.

- **Idioma:** selecciona idiomas de entrada para la introducción de texto.
- **Detectar "Ok Google":** configura el dispositivo para que inicie el reconocimiento de voz al decir el comando de activación mientras usa la aplicación de búsqueda.



Es posible que esta función no esté disponible dependiendo de su región o su proveedor de servicios.

- **Ahora al pulsar:** configura el dispositivo para usar la búsqueda de Google en una ventana emergente.



Es posible que esta función no esté disponible dependiendo de su región o su proveedor de servicios.

- **Manos libres:** configura el dispositivo para realizar búsquedas de voz mediante unos auriculares.



Es posible que esta función no esté disponible dependiendo de su región o su proveedor de servicios.

- **Salida de voz:** configura el dispositivo para que proporcione respuestas de voz sobre la acción actual.

- **Reconocimiento de voz sin conexión:** descarga e instala los datos de idioma para hacer entradas de voz sin conexión.
- **Bloquear palabras ofensivas:** configure el dispositivo para evitar que reconozca palabras ofensivas en las entradas de voz.
- **Auriculares Bluetooth:** configura el dispositivo para grabar su voz con unos auriculares Bluetooth.

Opciones texto a voz

- **Motor TTS preferido:** selecciona un motor de síntesis de voz. Para cambiar los ajustes de los motores de síntesis de voz, pulse .
- **Índice de velocidad:** seleccione la velocidad de la función de texto a voz.
- **Escuchar un ejemplo:** reproduzca un ejemplo de texto leído en voz alta.
- **Estado de idioma predet.:** muestra el estado del idioma predeterminado para la función de texto a voz.

Lectura de notificación

Configure el dispositivo para leer las notificaciones en voz alta cuando haya llamadas perdidas, mensajes o eventos.

Velocidad del cursor

Ajuste la velocidad de cursor para el ratón o el panel táctil conectados al dispositivo.

Fecha y hora

Acceda a los siguientes ajustes y modifíquelos para configurar la forma en que el dispositivo muestra la fecha y la hora.

En la pantalla de Ajustes, pulse **Fecha y hora**.



Si la batería permanece completamente descargada o fuera del dispositivo, la fecha y la hora se reiniciarán.

- **Fecha y hora automáticas:** actualiza la fecha y la hora automáticamente cuando cambie de zona horaria.
- **Configurar fecha:** configure la fecha de forma manual.
- **Configurar hora:** configure la hora de forma manual.
- **Zona horaria automática:** configure el dispositivo para recibir información de la zona horaria desde la red al desplazarse por otras zonas horarias.
- **Seleccionar zona horaria:** selecciona la zona horaria local.
- **Usar formato de 24 horas:** muestra la hora en el formato de 24 horas.

Asistencia de seguridad

Active el modo de emergencia y determine los contactos principales y mensajes de emergencia. Consulte [Modo Emergencia](#) para obtener más información.

En la pantalla de Ajustes, pulse **Asistencia de seguridad**.

- **Modo Emergencia:** configure el dispositivo para activar el modo Emergencia y reducir el consumo de batería usando las funciones básicas tales como las llamadas.
- **Geo News:** configure el dispositivo para recibir notificaciones por condiciones climáticas graves.
- **Enviar mensajes de ayuda:** configura el dispositivo para que envíe mensajes de ayuda al pulsar tres veces el botón Encendido.
 - **Enviar imágenes:** configura el dispositivo para que envíe fotos capturadas por las cámaras frontal y trasera junto con el mensaje de ayuda.



Es posible que esta función no esté disponible dependiendo de su región o su proveedor de servicios.

- **Enviar grabación sonido:** configura el dispositivo para que grabe el sonido y lo envíe junto con el mensaje a los destinatarios.
- **Administrar contactos principales:** selecciona o edita los destinatarios de los mensajes de ayuda.

Accesorios

Cambie los ajustes de accesorios.

En la pantalla de Ajustes, pulse **Accesorios**.

- **Salida de audio:** seleccione un formato de salida de sonido para usarlo al conectar el dispositivo a dispositivos HDMI. Algunos dispositivos podrían no admitir el ajuste de sonido envolvente.

Batería

Vea la energía consumida por el dispositivo.

En la pantalla de Ajustes, pulse **Batería**.

- **USO DE BATERÍA:** vea la energía consumida por el dispositivo.
- **Ahorro de energía de apps:** ahorra batería optimizando el uso de la batería en cada aplicación.
- **Porcentaje en barra estado:** configura el dispositivo para que muestre la carga de batería restante.

Ahorro de energía

Active el modo Ahorro de energía y cambie los ajustes correspondientes. Consulte [Usar la función de ahorro de energía](#) para obtener más información.

En la pantalla de Ajustes, pulse **Ahorro de energía**.

- **Ahorro de energía:** activa el modo Ahorro de energía y modifica los ajustes correspondientes.
- **Modo Ultrahorro de energía:** extiende el tiempo de inactividad y reduce el consumo de batería mostrando un diseño más simple y limitando el acceso a las aplicaciones.



El tiempo de reposo máximo estimado muestra el tiempo que queda para que se agote la batería si no usa el dispositivo. El tiempo de reposo puede variar en función de los ajustes del dispositivo y las condiciones de uso.

Almacenamiento

Vea información sobre el dispositivo y la tarjeta de memoria, o formatee una tarjeta de memoria.

En la pantalla de Ajustes, pulse **Almacenamiento**.



Si formatea una tarjeta de memoria, eliminará todos los datos de forma permanente.



La capacidad disponible real de la memoria interna es menor que la capacidad especificada, ya que el sistema operativo y las aplicaciones predeterminadas ocupan parte de la memoria. La capacidad disponible puede cambiar al actualizar el dispositivo.

Seguridad

Cambie los ajustes para proteger el dispositivo y la tarjeta SIM o USIM.

En la pantalla de Ajustes, pulse **Seguridad**.

- **Administradores de dispositivos:** muestra los administradores instalados en el dispositivo. Puede permitir a los administradores de dispositivo aplicar nuevas políticas al dispositivo.
- **Fuentes desconocidas:** configure el dispositivo para permitir la instalación de aplicaciones de fuentes desconocidas.

- **Proteger datos cifrados:** establezca una contraseña para cifrar los datos guardados en el dispositivo. Deberá introducir la contraseña cada vez que lo encienda.



Cargue la batería antes de activar este ajuste, ya que el cifrado de los datos puede llevar más de una hora.

- **Cifrar tarjeta SD externa:** configure el dispositivo para cifrar todos los archivos de una tarjeta de memoria.



Si restablece el dispositivo con los valores predeterminados de fábrica con este ajuste activado, el dispositivo no podrá leer los archivos cifrados. Deshabilite este ajuste antes de restablecer el dispositivo.

- **Controles remotos:** configure el dispositivo para manejarlo a distancia en caso de pérdida o robo mediante Internet. Para usar esta función, deberá iniciar sesión en su Samsung account.
- **Alerta de cambio de SIM:** active o desactive la función Buscar mi móvil, que ayuda a localizar el dispositivo perdido o robado.
- **Ir al sitio web:** acceda al sitio web de Find My Mobile (findmymobile.samsung.com). Desde el sitio web de Find My Mobile, podrá localizar y manejar el dispositivo perdido o robado.
- **Bloqueo de reactivación:** configure el dispositivo para que le solicite su Samsung account después de restablecerlo para evitar que otras personas reactiven el dispositivo.
- **Configurar bloqueo de tarjeta SIM:**
 - **Bloquear tarjeta SIM:** activa o desactiva la función de bloqueo de PIN para que se solicite el PIN antes de poder utilizar el dispositivo.
 - **Cambiar PIN de la tarjeta SIM:** cambia el PIN utilizado para acceder a los datos SIM o USIM.
- **Hacer las contraseñas visibles:** configure el dispositivo para que muestre las contraseñas a medida que las introduce.
- **Actualización de políticas de seguridad:** configure el dispositivo para verificar y descargar actualizaciones de seguridad.
- **Enviar informes de seguridad:** configura el dispositivo para que envíe informes de seguridad actualizados a Samsung de forma automática.
- **Almacenamiento:** seleccione un tipo de almacenamiento para los archivos de credenciales.
- **Credenciales de confianza:** usa certificados y credenciales para garantizar el uso seguro de diversas aplicaciones.
- **Instalar certificados desde SD:** instala certificados cifrados del almacenamiento USB.
- **Borrar credenciales:** borra el contenido de las credenciales del dispositivo y restablece la contraseña.

- **Agentes de confianza:** muestra los agentes de confianza instalados en el dispositivo.
- **Fijar ventanas:** configura el dispositivo para que ancle la aplicación seleccionada en la pantalla.
- **Acceso a los datos de uso:** muestra qué aplicaciones pueden acceder al historial de uso del dispositivo.
- **Smart Lock:** configura el dispositivo para que omita la pantalla Bloqueo si se detectan dispositivos o ubicaciones de confianza.
- **Permiso de No molestar:** muestra las aplicaciones que pueden desactivar la función No molestar.

Ayuda

Acceda a la información para aprender a usar el dispositivo y las aplicaciones, o para configurar ajustes importantes.

En la pantalla de Ajustes, pulse **Ayuda**.

Acerca del dispositivo

Acceda a información sobre el dispositivo, edite el nombre del dispositivo o actualice el software del dispositivo.

En la pantalla de Ajustes, pulse **Acerca del dispositivo**.

Aplicaciones

Administrador de aplicaciones

Vea y administre las aplicaciones del dispositivo.

En la pantalla de Ajustes, pulse **Administrador de aplicaciones**.

Aplicaciones predeterminadas

Seleccione un ajuste predeterminado para el uso de aplicaciones.

En la pantalla de Ajustes, pulse **Aplicaciones predeterminadas**.

Accesibilidad

Accesibilidad

Los menús de accesibilidad son funciones especiales para las personas que padecen ciertas discapacidades físicas como mala visión o discapacidad auditiva. Podrá usar las siguientes funciones:

- TalkBack
- Cambiar el tamaño de fuente
- Ampliar la pantalla
- Recordatorios de notificaciones
- Invertir los colores de la pantalla
- Ajuste de color
- Desactivar todos los sonidos
- Notificación de flash
- Ajustar el balance de sonido
- Modo de audio monofónico
- Personalizar los ajustes de subtítulos
- Control de bebés
- Menús de asistencia
- Función Air gesture
- Configurar las opciones de la pulsación larga
- Modo de control de interacción
- Cambiar la forma de responder o finalizar llamadas
- Modo de pulsación simple
- Configurar los ajustes de accesibilidad

Para usar los menús de accesibilidad, en la pantalla Aplicaciones, pulse **Ajustes** → **Accesibilidad**.

Usar el botón Inicio para abrir los menús de accesibilidad

Podrá acceder a los siguientes menús de accesibilidad pulsando tres veces el botón Inicio rápidamente.

- Accesibilidad
- TalkBack
- Colores negativos
- Control de interacción

En la pantalla Aplicaciones, pulse **Ajustes** → **Accesibilidad** → **Acceso directo**, y después deslice el interruptor **Acceso directo** hacia la derecha. Después, seleccione un menú de accesibilidad para abrir al pulsar el botón Inicio tres veces rápidamente.

Si selecciona más de un menú, el dispositivo mostrará una ventana emergente para preguntarle qué menú usar cada vez que pulse el botón Inicio tres veces rápidamente. Para habilitar el **Control de interacción** en los menús de accesibilidad, active la función. En la pantalla Aplicaciones, pulse **Ajustes** → **Accesibilidad** → **Destreza e interacción** → **Control de interacción**, deslice el interruptor **Control de interacción** hacia la derecha.

TalkBack

Activar o desactivar TalkBack

Al activar TalkBack, el dispositivo leerá en voz alta el texto de la pantalla o las funciones seleccionadas. Esta función resulta útil si no puede ver o si tiene dificultad para ver la pantalla.

- 1 En la pantalla Aplicaciones, pulse **Ajustes** → **Accesibilidad** → **Visión** → **TalkBack**.
- 2 Deslice el interruptor **TalkBack** hacia la derecha.
Para desactivar TalkBack, deslice el interruptor **TalkBack** hacia la izquierda.
- 3 Pulse **ACEPTAR**.

Al activar TalkBack, el dispositivo proporcionará respuestas de voz y leerá en voz alta las funciones que seleccione. Además, el dispositivo proporcionará respuestas de voz cuando la pantalla esté apagada, cuando haya notificaciones, y en muchos casos más.

Al activar la **Exploración táctil** mientras usa TalkBack, el dispositivo leerá los elementos seleccionados en voz alta. En primer lugar, el dispositivo leerá los elementos de la pantalla en voz alta al tocarlos. A continuación, el dispositivo realizará la acción o abrirá la aplicación al pulsar cualquier parte de la pantalla dos veces rápidamente. Si desactiva la **Exploración táctil**, el dispositivo no podrá realizar ciertas acciones que exijan gestos con los dedos.

Para activar la función de **Exploración táctil**, en la pantalla Aplicaciones, pulse **Ajustes** → **Accesibilidad** → **Visión** → **TalkBack** → **AJUSTES**, y luego seleccione **Exploración táctil**.



Algunas funciones no estarán disponibles al usar TalkBack.

Manejar la pantalla con los dedos

Podrá usar varios gestos con los dedos para manejar la pantalla al usar TalkBack. Si desactiva la **Exploración táctil**, el dispositivo no podrá realizar algunas acciones que exijan gestos con los dedos.

Para activar la función de **Exploración táctil**, en la pantalla Aplicaciones, pulse **Ajustes** → **Accesibilidad** → **Visión** → **TalkBack** → **AJUSTES**, y luego seleccione **Exploración táctil**.

- Explorar la pantalla: coloque un dedo sobre la pantalla y muévalo para desplazarse a lo largo de ella. Mantenga pulsado un elemento, y el dispositivo lo leerá en voz alta. Al retirar el dedo, el elemento que se encuentre debajo de su dedo quedará seleccionado.
- Seleccionar elementos: pulse un elemento para resaltarlo. O mantenga pulsado un elemento mientras explora la pantalla, y después retire el dedo.
- Abrir el elemento seleccionado: mientras lee en voz alta los elementos seleccionados, al escuchar el elemento que quiera, retire el dedo. Después, pulse cualquier parte de la pantalla dos veces rápidamente.
- Seleccionar el elemento anterior: desplácese rápidamente hacia arriba o hacia la izquierda con un dedo.

- Seleccionar el elemento siguiente: desplácese rápidamente hacia abajo o hacia la derecha con un dedo.
- Desplazar las listas: desplace la pantalla hacia arriba o hacia abajo con dos dedos.
- Volver a la página anterior: desplace la pantalla hacia la derecha con dos dedos.
- Pasar a la página siguiente: desplace la pantalla hacia la izquierda con dos dedos.
- Desbloquear la pantalla: desplace la pantalla en cualquier dirección dentro del área de la pantalla de bloqueo con dos dedos.
- Abrir el panel de notificaciones: deslice la parte superior de la pantalla hacia abajo con dos dedos.
- Abrir el panel de ajustes rápidos: deslice la parte superior de la pantalla hacia abajo con tres dedos.

Podrá configurar los ajustes de gestos con los dedos para TalkBack en la sección **Administrar gestos**. Consulte [Configurar los ajustes de gestos con los dedos](#) para obtener más información.

Configurar los ajustes de gestos con los dedos

Al usar TalkBack, podrá realizar acciones con gestos de los dedos. Podrá realizar acciones como volver a la pantalla anterior, abrir la pantalla Inicio, y muchas cosas más. Configure los gestos de los dedos antes de usarlos.

Configurar los ajustes de los gestos para los accesos directos

Use esta función para configurar ocho gestos de accesos directos. Podrá configurar gestos como deslizar el dedo hacia arriba y hacia la derecha sin retirarlo, y muchas cosas más. Podrá cambiar los gestos para los accesos directos o asignar funciones a los accesos directos vacíos.

En la pantalla Aplicaciones, pulse **Ajustes** → **Accesibilidad** → **Visión** → **TalkBack** → **AJUSTES** → **Administrar gestos**. Seleccione un gesto y, después, asígnele una función.

Podrá asignar las siguientes funciones:

- **Elemento anterior:** va al elemento anterior.
- **Siguiente elemento:** va al elemento siguiente.
- **Centrar primer elemento de la pantalla:** va al primer elemento de la pantalla. En el modo de selección de texto, mover el cursor hasta el principio del texto.
- **Centrar último elemento de la pantalla:** va al último elemento de la pantalla. En el modo de selección de texto, mover el cursor hasta el final del texto.

- **Desplazarse hacia atrás:** desplaza la lista hacia abajo. En el modo de selección de texto, copia el texto seleccionado.
- **Desplazarse hacia delante:** desplaza la lista hacia arriba. En el modo de selección de texto, selecciona todo el texto.
- **Nivel de detalle anterior:** va a la unidad de lectura anterior.
- **Siguiente nivel de detalle:** va a la unidad de lectura siguiente.
- **Botón volver:** vuelve a la pantalla anterior.
- **Botón de inicio:** abre la pantalla Inicio.
- **Botón de visión general:** abre la lista de aplicaciones usadas recientemente.
- **Abrir notificaciones:** abre el panel de notificaciones.
- **Abrir menú de contexto global:** abre el menú contextual global. Mantenga pulsada la pantalla para abrir el menú contextual global circular. Podrá usar funciones como **Navegación rápida**, **Leer desde la parte superior**, **Escribir última frase** y **Leer a partir del siguiente elemento**. Después, explore los menús dibujando un círculo con el dedo sin levantarlo de la pantalla. Cuando encuentre el menú que quiera, retire el dedo del menú para seleccionarlo.
Pulse **Pausar notificaciones** en la parte superior izquierda de la pantalla para pausar las respuestas de voz.
Pulse **Ajustes de TalkBack** en la parte superior derecha de la pantalla para acceder a los ajustes de TalkBack. Consulte [Configurar los ajustes de TalkBack](#) para obtener más información.
- **Abrir menú de contexto local:** abre el menú contextual local. Podrá seleccionar una unidad para leer texto en la pantalla. Si usa esta función mientras introduce texto, podrá acceder a menús contextuales como el menú de control del cursor. Mantenga pulsada la pantalla para abrir el menú contextual circular. Después, explore los menús dibujando un círculo con el dedo sin levantarlo de la pantalla. Cuando encuentre el menú que quiera, retire el dedo del menú para seleccionarlo.
- **Leer desde la parte superior:** lee elementos en voz alta desde el primero hasta el último en el orden en que se encuentran.
- **Leer a partir del siguiente elemento:** lee elementos en voz alta desde el elemento que sigue después del elemento seleccionado en el orden en que se encuentran.

Cambiar las unidades de lectura

Al usar TalkBack, podrá escuchar el texto de la pantalla. Podrá deslizar el dedo hacia arriba, abajo, la izquierda o la derecha para seleccionar el texto que quiera. De manera predeterminada, el dispositivo leerá el texto del área seleccionada en voz alta. También podrá configurar el dispositivo para que lea el texto en otras unidades de lectura, como líneas o párrafos.

Cambiar las unidades de lectura con el menú contextual local

- 1 Seleccione un texto para leerlo.
- 2 Deslice el dedo hacia arriba, y luego hacia la derecha sin levantarlo para abrir el menú contextual local.
- 3 Mantenga pulsada la pantalla y dibuje un círculo con el dedo para explorar los menús. Después, retire el dedo cuando escuche la unidad de lectura que quiera.

Para cambiar el gesto del acceso directo para abrir el menú contextual local, consulte [Configurar los ajustes de los gestos para los accesos directos](#).

Pausar el uso de TalkBack

Abra el menú contextual global deslizando el dedo hacia abajo y después hacia la derecha en la pantalla sin retirarlo. Al seleccionar **Pausar notificaciones** en la parte superior izquierda de la pantalla, se pausará TalkBack.

Tras pausar TalkBack, podrá reanudarlo encendiendo la pantalla o de otras formas. Para cambiar la forma de reanudar Talkback, en la pantalla Aplicaciones, pulse **Ajustes** → **Accesibilidad** → **Visión** → **TalkBack** → **AJUSTES** → **Reanudar desde suspensión**. Después, seleccione una opción.

Para cambiar el gesto del acceso directo para abrir el menú contextual global, consulte [Configurar los ajustes de los gestos para los accesos directos](#).

Usar la función de navegación rápida

Con la función de navegación rápida, podrá acceder a los menús dibujando un círculo en la pantalla sin tener que desplazarse hacia arriba o hacia abajo para seleccionar un elemento.

Abra el menú contextual global deslizando el dedo hacia abajo y después hacia la derecha en la pantalla sin retirarlo. Mantenga pulsada la pantalla y dibuje un círculo alrededor del menú con el dedo para explorar los menús. Después, retire el dedo al escuchar la opción **Navegación rápida**. Pulse la pantalla otra vez y dibuje un círculo alrededor del menú con el dedo para explorar los menús. Después, retire el dedo cuando escuche el menú que quiera.

Añadir y administrar etiquetas de imágenes

Podrá asignar etiquetas a las imágenes de la pantalla. El dispositivo leerá las etiquetas en voz alta al seleccionar imágenes. Añada etiquetas a las imágenes no etiquetadas con el menú contextual local.

Abra el menú contextual local deslizando el dedo hacia arriba y después hacia la derecha en la pantalla sin retirarlo. Mantenga pulsada la pantalla y dibuje un círculo alrededor del menú con el dedo para explorar los menús. Al escuchar el menú para añadir etiquetas, retire el dedo para añadirlas.

Para ver las etiquetas, en la pantalla Aplicaciones, pulse **Ajustes** → **Accesibilidad** → **Visión** → **TalkBack** → **AJUSTES** → **Administrar etiquetas personalizadas**.

Configurar los ajustes de TalkBack

Configure los ajustes de TalkBack según le resulte más cómodo.

En la pantalla Aplicaciones, pulse **Ajustes** → **Accesibilidad** → **Visión** → **TalkBack** → **AJUSTES**. O abra el menú contextual global deslizando el dedo hacia abajo y después hacia la derecha en la pantalla sin retirarlo. Después, deslice el dedo hacia la parte superior derecha de la pantalla y retírelo al escuchar la opción **Ajustes de TalkBack**.

- **Volumen de la voz:** ajuste el volumen de las respuestas de voz.

El volumen de las respuestas de voz puede variar según el volumen de los recursos multimedia. Para ajustar el volumen de los contenidos multimedia, pulse el botón Volumen hacia arriba o hacia abajo mientras escucha las respuestas de voz. O, en la pantalla Aplicaciones, pulse **Ajustes** → **Sonidos y notificaciones** y deslice la barra de ajuste de volumen del contenido hacia la izquierda o hacia la derecha.

- **Usar cambios de tono:** configure el dispositivo para que lea el texto en tono bajo al introducirlo con un teclado.
- **Eco de teclado:** configura el dispositivo para que lea en voz alta el texto o los símbolos que introduce con el teclado. También podrá seleccionar el tipo de teclado al que quiere aplicar esta función.
- **Hablar con pantalla apagada:** configure el dispositivo para que emita respuestas de voz cuando la pantalla esté apagada.
- **Usar sensor de proximidad:** configura el dispositivo para pausar las respuestas de voz al colocar la mano sobre el sensor en la parte superior del dispositivo. Para reanudar las respuestas de voz, pulse la pantalla.
- **Agitar para iniciar la lectura continua:** configura el dispositivo para que lea en voz alta el texto de la pantalla al agitarlo. Podrá seleccionar entre distintas intensidades de movimiento.
- **Decir ID de llamada:** configure el dispositivo para que lea en voz alta el nombre de la persona que llama al recibir una nueva llamada.
- **Vibración:** configura el dispositivo para que vibre al explorar la pantalla.
- **Sonido:** configura el dispositivo para que emita un sonido al manejar la pantalla, por ejemplo, cuando se desplace, y en muchos casos más.
- **Dar prioridad a audio de discurso:** configura el dispositivo para que disminuya el volumen multimedia al leer un elemento en voz alta.
- **Volumen del sonido:** ajuste el volumen del sonido al tocar la pantalla para controlarlo. Esta función estará disponible si selecciona **Sonido**.
- **Exploración táctil:** configure el dispositivo para que lea en voz alta los elementos que se encuentren debajo de su dedo. Por ejemplo, al pulsar **Apps** en la pantalla Inicio con el dedo, el dispositivo leerá la palabra **"Aplicaciones"**. Para seleccionar **Apps**, retire el dedo y pulse cualquier parte de la pantalla dos veces rápidamente. Podrá mover la página que quiera desplazando la pantalla hacia la izquierda o hacia la derecha con dos dedos. Para aprender a controlar la pantalla con la función de exploración táctil, consulte [Manejar la pantalla con los dedos](#) para más detalles.
- **Desplazar listas automáticamente:** configure el dispositivo para que se desplace automáticamente por el resto de la lista fuera de la pantalla y lea los elementos en voz alta.
- **Seleccionar con un toque:** configure el dispositivo para abrir el elemento seleccionado al pulsarlo una vez.
- **Menú contextual como lista:** configura el dispositivo para que muestre el menú contextual como lista o círculo.

- **Tutorial de exploración táctil:** muestra el tutorial para aprender a usar la función de exploración táctil.
- **Administrar gestos:** asigne acciones a gestos con los dedos. Consulte [Configurar los ajustes de gestos con los dedos](#) para obtener más información.
- **Administrar etiquetas personalizadas:** muestra las etiquetas que ha añadido.
- **Administrar combinaciones de teclas:** configura el teclado para que realice acciones específicas.
- **Acceso directo para suspender y reanudar TalkBack:** configura el dispositivo para que suspenda y reanude TalkBack manteniendo pulsados los botones Subir volumen y Bajar volumen al mismo tiempo.
- **Atenuar pantalla cuando TalkBack está habilitado:** configura el dispositivo para que atenúe la pantalla mientras se utiliza TalkBack.
- **Abrir TalkBack en Play Store:** inicia **Play Store** para buscar actualizaciones.
- **Condiciones de servicio:** muestra las condiciones de servicio de TalkBack.
- **Política de privacidad:** muestra la política de privacidad de TalkBack.
- **Reanudar desde suspensión:** selecciona un medio para reanudar las respuestas de voz.
- **Ajustes para desarrolladores:** configura las opciones para el desarrollo de aplicaciones.

Usar el dispositivo con la pantalla apagada

Configure el dispositivo para que desactive la pantalla para proteger la privacidad del contenido. La pantalla no se activará al pulsar los botones externos o tocar la pantalla. Las funciones que se encuentren activas no se desactivarán.

En la pantalla Aplicaciones, pulse **Ajustes** → **Accesibilidad** → **Visión**, y luego seleccione **Pantalla oscura**. Podrá activar o desactivar esta función pulsando dos veces el botón Encendido.

Usar la función de introducción con teclas rápidas

Configure el dispositivo para introducir un carácter al retirar el dedo de este en el teclado. Podrá usar esta función para introducir caracteres en lugar de retirar el dedo y tocar dos veces la pantalla.

En la pantalla Aplicaciones, pulse **Ajustes** → **Accesibilidad** → **Visión**, y luego seleccione **Entrada de tecla rápida**.

Leer contraseñas en voz alta

Configure el dispositivo para que lea la contraseña en voz alta cuando la introduce con TalkBack activado. Use esta función para asegurarse de estar introduciendo la contraseña correcta.

En la pantalla Aplicaciones, pulse **Ajustes** → **Accesibilidad** → **Visión**, y luego seleccione **Decir contraseñas**.

Configurar las funciones de texto a voz

Modifique los ajustes de las funciones de texto a voz que se usan al activar TalkBack, como los idiomas, la velocidad y muchas opciones más.

En la pantalla Aplicaciones, pulse **Ajustes** → **Accesibilidad** → **Visión** → **Opciones texto a voz**, y después use las siguientes funciones:

- **Motor de texto a voz de Samsung / Síntesis de Google:** seleccione un motor para la función de texto a voz.
- **Índice de velocidad:** seleccione la velocidad de la función de texto a voz.
- **Escuchar un ejemplo:** reproduzca un ejemplo de texto leído en voz alta. Si el dispositivo no puede leer ejemplos en voz alta, pulse  → **Instalar datos de voz** para descargar e instalar datos de voz para la función de texto a voz.
- **Estado de idioma predet.:** muestra el estado del idioma actual para la función de texto a voz.

Introducir texto con el teclado

Para mostrar el teclado, pulse el campo de entrada de texto, y después toque cualquier parte de la pantalla dos veces rápidamente.

Al pulsar el teclado, el dispositivo leerá en voz alta los caracteres que se encuentren bajo su dedo. Cuando escuche el carácter que quiera, retire el dedo de la pantalla para seleccionarlo. El carácter se introducirá y el dispositivo leerá el texto en voz alta.

Si no ha activado **Entrada de tecla rápida**, retire el dedo del carácter que quiera, y después pulse cualquier parte de la pantalla dos veces rápidamente. Para activar la función de introducción rápida, en la pantalla Aplicaciones, pulse **Ajustes** → **Accesibilidad** → **Visión**, y después seleccione **Entrada de tecla rápida**.

Introducir caracteres adicionales

Mantenga pulsado un botón del teclado. Si hay caracteres adicionales disponibles en el botón, aparecerá una ventana emergente por encima del teclado para mostrar los caracteres. Para seleccionar un carácter, deslice el dedo por la pantalla hasta escuchar el carácter que quiera, y después retírelo.

Cambiar el idioma de entrada del teclado

Para añadir idiomas de entrada, en la pantalla Aplicaciones, pulse **Ajustes** → **Idioma e introducción**. A continuación, pulse junto a **Teclado Samsung** → **Seleccionar idiomas de entrada**, y después seleccione idiomas.

Para cambiar el idioma de entrada del teclado cuando introduzca texto, pulse doblemente .

Editar texto

Use el menú contextual local para mover el cursor o copiar y pegar texto.

Abra el menú contextual local deslizando el dedo hacia arriba y después hacia la derecha en la pantalla sin retirarlo. Mantenga pulsada la pantalla y dibuje un círculo alrededor del menú con el dedo para explorar el menú. Después, retire el dedo al escuchar la opción **Cambiar el nivel de detalle**. Pulse la pantalla otra vez y dibuje un círculo alrededor del menú para explorar los menús. Después retire el dedo cuando escuche la unidad de lectura que quiera.

Al editar texto, configure la unidad de lectura en palabra o el carácter según le resulte más cómodo. En el modo de selección, el dispositivo seleccionará texto según la unidad de lectura que haya establecido.



Deslice el dedo hacia arriba, abajo, a izquierda o derecha para escuchar el texto. Cuando escuche el texto que quiera editar, realice las siguientes acciones:

- Eliminar texto: pulse el botón de eliminación en el teclado.
- Seleccionar texto con el modo de selección: active el modo de selección para seleccionar y escuchar el texto. Para activar el modo de selección, abra el menú contextual local y seleccione **Control del cursor** → **Iniciar el modo de selección**. Desplácese hacia la izquierda o hacia la derecha para escuchar el texto antes o después del texto seleccionado. Para desactivar el modo de selección, abra el menú contextual local y seleccione **Control del cursor** → **Finalizar el modo de selección**.
- Seleccionar el texto completo: abra el menú contextual local y seleccione **Control del cursor** → **Seleccionar todo**. Se seleccionará todo el texto del documento.

- Copiar o recortar texto: seleccione texto con el menú contextual local. Después, abra el menú contextual local y seleccione **Control del cursor**. Seleccione **Copiar** para copiar el texto seleccionado, o seleccione **Cortar** para cortar el texto seleccionado. El texto seleccionado se guardará en el portapapeles.
- Pegar texto: coloque el cursor en el punto en el que quiera insertar el texto, abra el menú contextual local, y después seleccione **Control del cursor** → **Pegar**.

Introducir texto por voz

Podrá introducir texto por voz. Para mostrar el teclado, pulse el campo de entrada de texto, y después toque cualquier parte de la pantalla dos veces rápidamente.

Al mantener pulsado , el dispositivo mostrará una ventana emergente con las opciones del teclado. Deslice el dedo en la pantalla sin retirarlo. Al seleccionar , retire el dedo. Después, diga las palabras que quiera introducir en el campo de texto. Las palabras que diga aparecerán como texto en la pantalla, y el dispositivo las leerá en voz alta.

Para introducir texto adicional, seleccione el botón del micrófono y hable.

Cambiar el tamaño de fuente

Use esta función para cambiar el tamaño de la fuente. El dispositivo ofrece varios tamaños de fuente para que los usuarios que sufren dificultades visuales usen el dispositivo más cómodamente. Es posible que el tamaño de fuente **Enorme** no esté disponible en algunas aplicaciones.

En la pantalla Aplicaciones, pulse **Ajustes** → **Accesibilidad** → **Visión** → **Tamaño de fuente**.

Ampliar la pantalla

Use esta función para ampliar la pantalla y para hacer zoom sobre un área específica.

En la pantalla Aplicaciones, pulse **Ajustes** → **Accesibilidad** → **Visión** → **Gestos de ampliación**, y después deslice el interruptor **Gestos de ampliación** hacia la derecha.

- Aumentar y reducir el zoom: pulse la pantalla tres veces rápidamente para hacer zoom en un área específica. Vuelva a pulsar la pantalla tres veces rápidamente para volver a la vista normal.
- Explorar la pantalla mediante desplazamiento: use dos dedos para desplazarse por la pantalla ampliada.
- Ajustar el rango de zoom: pulse la pantalla ampliada con dos dedos. Después, separe o junte dos dedos para ajustar el rango.



- No se pueden ampliar los teclados de la pantalla.
- Al activar esta función, el rendimiento de ciertas aplicaciones, como **Teléfono** y **Calculadora**, podrían verse afectadas.

Configurar recordatorios de notificaciones

Use esta función para recordar notificaciones que no haya comprobado.

En la pantalla Aplicaciones, pulse **Ajustes** → **Accesibilidad** → **Visión** → **Recordar notificación**, y después deslice el interruptor **Recordar notificación** hacia la derecha.

Para configurar un intervalo entre las alertas, pulse **Intervalo de recordatorio**.

Invertir los colores de la pantalla

Use esta función para mejorar la visibilidad de la pantalla y ayudar a los usuarios a reconocer el texto más fácilmente. Al activar esta función, el dispositivo mostrará una imagen negativa con los colores invertidos. Al invertir los colores, aumentará el contraste entre el blanco y el negro.

En la pantalla Aplicaciones, pulse **Ajustes** → **Accesibilidad** → **Visión**, y luego seleccione **Colores negativos**.

Ajuste de color

Use esta función para ajustar cómo aparecen los colores en la pantalla si tiene dificultad para distinguir los colores. El dispositivo modificará los colores para hacerlos más fáciles de reconocer.

- 1 En la pantalla Aplicaciones, pulse **Ajustes** → **Accesibilidad** → **Visión** → **Ajuste de color**.
- 2 Deslice el interruptor hacia la derecha.
- 3 Pulse **INICIAR**.
- 4 Organice los ladrillos de colores en orden de similitud, comenzando por el color de base.
- 5 Cuando haya terminado de ajustar los colores, pulse **HECHO**.
Si puede distinguir los colores, no será necesario hacer más ajustes.
- 6 Si aún no puede distinguir los colores, pulse **Cámara o Imagen**.
- 7 Deslice la barra de ajuste del color hacia la izquierda o hacia la derecha y pulse **HECHO**.
Para reajustar el color, pulse **RESTABLECER**.

Configurar la notificación de flash

Configure el flash de la cámara para que parpadee cuando reciba llamadas entrantes, mensajes nuevos o notificaciones.

En la pantalla Aplicaciones, pulse **Ajustes** → **Accesibilidad** → **Audición**, y luego seleccione **Notificación de parpadeo**.

Desactivar todos los sonidos

Configure el dispositivo para desactivar todos los sonidos, como los sonidos multimedia, incluyendo la voz del interlocutor durante las llamadas.

En la pantalla Aplicaciones, pulse **Ajustes** → **Accesibilidad** → **Audición**, y luego seleccione **Desactivar todos sonidos**.

Personalizar los ajustes de subtítulos

Subtítulos de Samsung

En la pantalla Aplicaciones, pulse **Ajustes** → **Accesibilidad** → **Audición** → **Subtítulos de Samsung (CC)**, y después deslice el interruptor **Subtítulos de Samsung (CC)** hacia la derecha.

Use las siguientes opciones:

- **Alineación:** modifica la posición de los subtítulos.
- **Fuente:** cambia el tipo de fuente.
- **Tamaño de fuente:** cambia el tamaño de la fuente.
- **Borde:** cambia el borde del texto de los subtítulos.
- **Fuente:** ajusta la transparencia y modifica el color del texto.
- **Fondo:** ajusta la transparencia y modifica el color del fondo de la casilla de subtítulos.
- **Ventana de subtítulos:** ajusta la transparencia y modifica el color de la ventana de subtítulos.

Subtítulos de Google

En la pantalla Aplicaciones, pulse **Ajustes** → **Accesibilidad** → **Audición** → **Subtítulos de Google (CC)**, y después deslice el interruptor **Subtítulos de Google (CC)** hacia la derecha.

Use las siguientes opciones:

- **Idioma:** selecciona un idioma para los subtítulos.
- **Tamaño de texto:** cambia el tamaño de la fuente.
- **Estilo de subtítulos:** cambia el estilo de los subtítulos.

Ajustar el balance de sonido

Configure el dispositivo para ajustar el balance de sonido al usar un auricular dual.

Para ajustar el balance de sonido, conecte un auricular dual al dispositivo. En la pantalla Aplicaciones, pulse **Ajustes** → **Accesibilidad** → **Audición** → **Balance de sonido**. Deslice la barra de ajuste hacia la izquierda o hacia la derecha y ajuste el balance de sonido, y después pulse **ACEPTAR**.

Usar el audio monofónico

Configure el dispositivo para habilitar el sonido monofónico al escuchar audio con un solo auricular. Puede usar este modo si padece discapacidad auditiva o en situaciones en las que le resulte más cómodo usar un solo auricular.

En la pantalla Aplicaciones, pulse **Ajustes** → **Accesibilidad** → **Audición**, y luego seleccione **Audio mono**.

Usar el detector de llanto de bebés

Configure el dispositivo para detectar el llanto de un bebé y avisarle mediante vibración.

En la pantalla Aplicaciones, pulse **Ajustes** → **Accesibilidad** → **Audición** → **Detector llanto de bebé**, y después deslice el interruptor **Detector llanto de bebé** hacia la derecha.

Pulse ► para activar la función de detección de sonidos. Cuando el dispositivo detecte un sonido, vibrará. Para configurar el parpadeo del flash para la detección de sonido, pulse ⋮ → **Ajustes**, y después seleccione **Notificación de parpadeo**.

Usar los menús de asistencia

Mostrar el icono de accesos directos de asistencia

Configure el dispositivo para que muestre el icono de accesos directos de asistencia. Podrá usar el icono para acceder a aplicaciones, funciones y ajustes pulsando los menús de asistencia del icono. Controle el dispositivo pulsando los menús de asistencia en el icono sin desplazarse a lo largo de la pantalla. Al iniciar esta función, se activará el **Modo Un toque**.

- 1 En la pantalla Aplicaciones, pulse **Ajustes** → **Accesibilidad** → **Destreza e interacción** → **Menú de asistencia**.
- 2 Deslice el interruptor hacia la derecha.
El icono de los accesos directos de asistencia aparecerá en la parte inferior derecha de la pantalla.
- 3 Pulse **Mano dominante** para mover el icono de accesos directos de asistencia hacia el lugar que quiera.

Acceder a los menús de asistencia





El icono de accesos directos de asistencia aparecerá como un icono flotante para facilitar el acceso a estos menús desde cualquier pantalla.

Cuando pulse el icono de accesos directos de asistencia, el icono se expandirá levemente y los menús de asistencia aparecerán en el icono. Pulse la flecha hacia arriba o hacia abajo para pasar a otros paneles o desplace la pantalla hacia arriba o hacia abajo para seleccionar otros menús.

Uso del cursor

En el menú de asistencia, pulse **Cursor**. En la pantalla aparecerá un cursor y un área táctil en la que podrá controlarlo. Podrá manejar la pantalla con pequeños movimientos del dedo sobre el área táctil. Deslice el dedo por el área táctil para mover el cursor. También podrá pulsar la pantalla para seleccionar los elementos bajo cursor.

Use las siguientes opciones:

-  : seleccione un elemento o desplácese hacia la izquierda o hacia la derecha en la pantalla.
-  : desplácese hacia arriba o hacia abajo en la pantalla.
-  : mueva el área táctil hacia otro lugar.
-  : cierre el área táctil.

Para modificar los ajustes del cursor, en la pantalla Aplicaciones, pulse **Ajustes** → **Accesibilidad** → **Destreza e interacción** → **Menú de asistencia**, deslice el interruptor hacia la derecha y, a continuación, utilice las opciones de **Ajust teclado táctil y cursor**.



Uso de los menús de asistencia mejorados

Configure el dispositivo para mostrar menús de asistencia mejorados para determinadas aplicaciones. Por ejemplo, al iniciar **Mensajes**, el menú podrá mostrar funciones para buscar y redactar.

En la pantalla Aplicaciones, pulse **Ajustes** → **Accesibilidad** → **Destreza e interacción** → **Menú de asistencia** → **Asistente plus**, deslice el interruptor hacia la derecha y, a continuación, seleccione las aplicaciones.

Editar los menús de asistencia

Podrá usar esta función para editar los menús del icono de accesos directos de asistencia.

En la pantalla Aplicaciones, pulse **Ajustes** → **Accesibilidad** → **Destreza e interacción** → **Menú de asistencia**, deslice el interruptor hacia la derecha y, a continuación, pulse **Editar**. Para añadir o eliminar menús, pulse  o .

Encender la pantalla con la función Air gesture

Use la función Air gesture para encender la pantalla moviendo la mano sobre el sensor en la parte superior del dispositivo. Podrá encender la pantalla sin pulsar un botón. Al usar esta función por primera vez, coloque el dispositivo sobre una superficie plana o sosténgalo correctamente para evitar que se mueva.

En la pantalla Aplicaciones, pulse **Ajustes** → **Accesibilidad** → **Destreza e interacción** → **Air wake up**, y después deslice el interruptor **Air wake up** hacia la derecha.

Configurar las opciones de la pulsación larga

Elija el tiempo que se debe mantener pulsado un icono o la pantalla para que realice una acción alternativa a la de la pulsación simple.

En la pantalla Aplicaciones, pulse **Ajustes** → **Accesibilidad** → **Destreza e interacción** → **Pulsación larga**, y seleccione una opción.

Usar el modo de control de interacción

Active el modo Control de interacción para restringir la reacción del dispositivo a las entradas que realice mientras usa las aplicaciones. Use este modo cuando quiera permitir que otras personas tengan un acceso y control limitados de sus datos o contenidos multimedia.

- 1 En la pantalla Aplicaciones, pulse **Ajustes** → **Accesibilidad** → **Destreza e interacción** → **Control de interacción**.
- 2 Deslice el interruptor **Control de interacción** hacia la derecha.
- 3 Mantenga pulsado el botón Inicio y el botón Volumen hacia abajo simultáneamente mientras usa una aplicación.

4 Ajuste el tamaño del marco o dibuje una línea alrededor del área que quiera restringir.

5 Pulse **FIN**.

El dispositivo mostrará el área restringida. Si toca la pantalla o pulsa botones, como el botón Inicio, no funcionarán en esa área.

Para desactivar el modo de control de interacción, mantenga pulsado el botón Inicio y el botón Volumen hacia abajo simultáneamente.

Responder o finalizar llamadas

Configure la forma de responder o finalizar llamadas.

En la pantalla Aplicaciones, pulse **Ajustes** → **Accesibilidad** → **Respuesta y finalización de llamadas**.

Use las siguientes opciones:

- **Pulsar el botón Inicio:** configura el dispositivo para que responda una llamada al pulsar el botón Inicio.
- **Usar comandos de voz:** configura el dispositivo para que responda una llamada mediante comandos de voz.
- **Mover mano sobre dispositivo:** cuando reciba una llamada, mueva la mano hacia la izquierda y después hacia la derecha por el sensor para responder.
- **Pulsar el botón Encendido:** configura el dispositivo para que finalice una llamada al pulsar el botón Encendido.

Usar el modo Un toque

Configure el dispositivo para controlar las llamadas entrantes pulsando el botón en lugar de desplazarlo. Cuando suene una alarma o cuando reciba una llamada, pulse el botón para detener la alarma o responderla en lugar de mover el botón.

En la pantalla Aplicaciones, pulse **Ajustes** → **Accesibilidad**, y luego seleccione **Modo Un toque**.

Configurar los ajustes de accesibilidad

Guardar los ajustes de accesibilidad en un archivo

Exporte la configuración de accesibilidad actual a un archivo.

En la pantalla Aplicaciones, pulse **Ajustes** → **Accesibilidad** → **Gestionar accesibilidad** → **Importar/exportar** y, a continuación, seleccione una opción de exportación. El archivo de ajustes de accesibilidad se guardará en la ubicación de almacenamiento seleccionada.

Importar un archivo de ajustes de accesibilidad

Importe un archivo de ajustes de accesibilidad y actualice los ajustes actuales.

En la pantalla Aplicaciones, pulse **Ajustes** → **Accesibilidad** → **Gestionar accesibilidad** → **Importar/exportar**, y después seleccione una opción de importación. Seleccione un archivo para importar y pulse **HECHO** → **IMPORTAR**. Los ajustes de accesibilidad se actualizarán en función del archivo importado.

Compartir archivos de ajustes de accesibilidad

Comparta archivos de ajustes de accesibilidad con otras personas por correo electrónico, Wi-Fi Direct, Bluetooth, y mucho más.

En la pantalla Aplicaciones, pulse **Ajustes** → **Accesibilidad** → **Gestionar accesibilidad** → **Compartir**. A continuación, seleccione archivos de accesibilidad y pulse **HECHO**. Seleccione un medio para compartir y siga las instrucciones de la pantalla para compartir los archivos.

Ver servicios de accesibilidad

Muestra los servicios de accesibilidad instalados en el dispositivo.

En la pantalla Aplicaciones, pulse **Ajustes** → **Accesibilidad**, y vea la lista de servicios de accesibilidad disponibles en **Servicios**.

Usar otras funciones útiles

- Usar S Voice: podrá usar **S Voice** para realizar varias acciones con comandos de voz. Inicie **S Voice** y realice llamadas, envíe mensajes y visualice tareas. Consulte [S Voice](#) para obtener más información.
- Buscar mediante voz: use los comandos de voz para buscar contenidos en las páginas web. Use esta función cuando se encuentre en movimiento y no pueda usar las manos para introducir texto. Consulte [Búsqueda por voz](#) para obtener más información.
- Usar el panel de notificaciones: deslice la barra de estado hacia abajo para abrir el panel de notificaciones. Podrá ver las llamadas perdidas, los mensajes nuevos, ajustar el brillo de la pantalla, y muchas cosas más. Consulte [Panel de notificaciones y panel de ajustes rápidos](#) para obtener más información.
- Cambiar al modo Sencillo: el modo Sencillo usa un diseño más simple e iconos grandes para brindar una experiencia más sencilla al usuario. Podrá añadir las aplicaciones que usa frecuentemente o accesos directos a la pantalla Inicio para acceder más fácilmente. Consulte [Cambiar al modo Sencillo](#) para obtener más información.
- Usar los movimientos de control: controle el dispositivo con movimientos de la palma o gestos. Consulte [Movimientos de control](#) para obtener más información.
- Usar el lector de huellas digitales: registre sus huellas digitales en el dispositivo para desbloquear la pantalla o verificar la contraseña de su Samsung account. Consulte [Escáner dactilar](#) para obtener más información.
- Usar el modo Coche: controle el dispositivo para realizar varias acciones mediante comandos de voz mientras conduce. Podrá recibir llamadas, ver mensajes y escuchar música sin tener que tocar el dispositivo. Consulte [Modo Coche](#) para obtener más información.
- Usar la grabadora de voz: grabe o reproduzca notas de voz. Consulte [Grabadora](#) para obtener más información.

Solución de problemas

Antes de ponerse en contacto con un centro de Servicio de Atención Técnica (SAT) de Samsung, intente las siguientes soluciones. Puede que algunas situaciones no se apliquen a su dispositivo.

Cuando enciende el dispositivo o cuando está usándolo, se le solicita que introduzca uno de los siguientes códigos:

- Contraseña: cuando está bloqueado el dispositivo, debe introducir la contraseña que estableció.
- PIN: cuando utiliza el dispositivo por primera vez o cuando la solicitud del PIN está habilitada, debe introducir el PIN proporcionado con la tarjeta SIM o USIM. Podrá desactivar esta función con el menú Bloquear tarjeta SIM.
- PUK: si su tarjeta SIM o USIM está bloqueada, generalmente como resultado de haber introducido el PIN incorrectamente varias veces. Debe introducir el código PUK suministrado por el proveedor de servicios.
- PIN2: al acceder a un menú que requiere el PIN2, debe introducir el PIN2 suministrado con la tarjeta SIM o USIM. Para más información, póngase en contacto con su proveedor de servicios.

Su dispositivo muestra mensajes de error de red o de servicio

- Si se encuentra en áreas donde la señal o la recepción son débiles, es posible que pierda la cobertura. Desplácese hacia otro lugar y vuelva a intentarlo. Mientras se desplaza, los mensajes de error podrían aparecer varias veces.
- No puede acceder a determinadas opciones sin una suscripción. Para obtener más información, póngase en contacto con su proveedor de servicios.

Su dispositivo no se enciende

- Si la batería está completamente descargada, el dispositivo no se encenderá. Cargue la batería por completo antes de encender el dispositivo.
- Puede que la batería no esté insertada correctamente. Vuelva a insertar la batería.
- Limpie ambos contactos y vuelva a insertar la batería.

La pantalla táctil responde de forma lenta o inadecuada

- Si coloca una cubierta protectora o accesorios opcionales en la pantalla táctil, es posible que esta no funcione correctamente.
- Si usa guantes, si no tiene las manos limpias al pulsar la pantalla táctil, o si pulsa la pantalla con objetos puntiagudos o con las yemas de los dedos, la pantalla táctil podría no funcionar correctamente.
- Es posible que la pantalla táctil no funcione correctamente en ambientes húmedos o si se moja.
- Reinicie el dispositivo para eliminar cualquier error de software temporal.
- Asegúrese de que el software del dispositivo esté actualizado a la versión más reciente.
- Si la pantalla táctil está rayada o dañada, acuda a un centro de servicio de Atención Técnica (SAT) de Samsung.

El dispositivo deja de responder o presenta errores graves

Si el dispositivo deja de responder o se cuelga, es posible que sea necesario cerrar las aplicaciones o volver a insertar la batería y encender el dispositivo para que vuelva a funcionar. Si el dispositivo se congela o no responde, mantenga pulsado el botón Encendido y el botón Volumen hacia abajo simultáneamente durante más de 7 segundos para reiniciarlo.

Si esto no resuelve el problema, restablezca los valores de fábrica. En la pantalla Aplicaciones, pulse **Ajustes** → **Copia de seguridad y restablecimiento** → **Restablecer valores de fábrica** → **RESTABLECER EL DISPOSITIVO** → **ELIMINAR TODO**. Antes de restablecer los datos de fábrica, recuerde hacer copias de seguridad de todos los datos importantes almacenados en el dispositivo. Si el problema persiste, póngase en contacto con el Servicio de Atención Técnica (SAT) de Samsung.

No se puede llamar

- Asegúrese de haber accedido a la red móvil adecuada.
- Asegúrese de no haber definido la restricción de llamadas para el número de teléfono que quiere marcar.
- Asegúrese de no haber establecido la restricción de llamadas para el número de teléfono de la llamada entrante.

El interlocutor no puede oírle durante una llamada

- Asegúrese de no estar tapando el micrófono incorporado en el dispositivo.
- Asegúrese de mantener el micrófono cerca de la boca.
- Si utiliza auriculares, asegúrese de que estén conectados correctamente.

Se escuchan ecos durante las llamadas

Ajuste el volumen pulsando el botón Volumen o cambie de ubicación.

Las redes móviles o Internet se desconectan frecuentemente, o el sonido es de mala calidad

- Asegúrese de no estar bloqueando la antena interna del dispositivo.
- Si se encuentra en áreas donde la señal o la recepción son débiles, es posible que pierda la cobertura. Tal vez tenga problemas de conectividad debido a algún problema con la estación base del proveedor de servicios. Desplácese hacia otro lugar y vuelva a intentarlo.
- Al utilizar el dispositivo mientras está en movimiento, los servicios de redes inalámbricas podrían deshabilitarse debido a problemas en la red del proveedor de servicios.

El icono de la batería está vacío

El nivel de batería es bajo. Vuelva a cargar la batería o reemplácela.

La batería no se carga correctamente (para cargadores aprobados por Samsung)

- Asegúrese de que el cargador esté correctamente conectado.
- Si los terminales de la batería están sucios, es posible que la batería no se cargue correctamente, o el dispositivo podría apagarse. Limpie ambos contactos e intente volver a cargar la batería.
- Las baterías de algunos dispositivos no pueden ser reemplazadas por el usuario. Para reemplazar la batería, diríjase a un centro Servicio de Atención Técnica (SAT) de Samsung.

La batería se descarga más rápidamente que cuando compré el dispositivo

- Al exponer la batería a temperaturas demasiado altas o bajas, la vida útil de la carga podría reducirse.
- El consumo de la batería aumenta al utilizar funciones de mensajería o determinadas aplicaciones, como los juegos o Internet.
- La batería se consume y la carga útil se acortará con el tiempo.

El dispositivo está caliente al tacto

El dispositivo puede estar caliente al tacto cuando se utilizan aplicaciones durante períodos prolongados o cuando se utilizan aplicaciones que requieren más energía. Esto es normal y no afecta a la vida útil ni al rendimiento del dispositivo.

Aparecen mensajes de error cuando se inicia la cámara

El dispositivo debe tener disponible suficiente memoria y carga de batería para utilizar la aplicación de la cámara. Si recibe mensajes de error al iniciar la cámara, intente lo siguiente:

- Cargue la batería o reemplácela por una que esté completamente cargada.
- Transfiera archivos a un ordenador o elimínelos del dispositivo para liberar espacio en la memoria.
- Reinicie el dispositivo. Si aún tiene problemas con la aplicación de la cámara después de seguir estas sugerencias, póngase en contacto con el Servicio de Atención Técnica (SAT) de Samsung.

La calidad de las fotos no es tan buena como la de la vista previa

- La calidad de las fotos puede variar en función del entorno y las técnicas fotográficas que utilice.
- Si saca fotos en lugares oscuros, por la noche o en lugares cerrados, podría producirse ruido en la imagen o las imágenes podrían estar desenfocadas.

Aparecen mensajes de error al abrir archivos multimedia

Si recibe mensajes de error al abrir archivos multimedia, o estos archivos no se reproducen en el dispositivo, intente lo siguiente:

- Transfiera archivos a un ordenador o elimínelos del dispositivo para liberar espacio en la memoria.
- Asegúrese de que el archivo de música no esté protegido por un sistema de administración de derechos digitales (DRM). Si el archivo está protegido con DRM, asegúrese de tener la licencia o la clave correspondiente para reproducir el archivo.
- Asegúrese de que el dispositivo admita los formatos de archivo. Si un formato de archivo no es compatible, como DivX o AC3, instale una aplicación que lo admita. Para confirmar los formatos de archivo que admite el dispositivo, visite la página web www.samsung.com.

- El dispositivo admite fotos y vídeos hechos con el dispositivo. Es posible que las fotos y los vídeos hechos con otros dispositivos no funcionen correctamente.
- El dispositivo admite archivos multimedia autorizados por el proveedor de servicios de red o los proveedores de servicios adicionales. Puede que algunos de los contenidos que circulan por Internet, como melodías, vídeos o fondos de pantalla, no funcionen correctamente.

No es posible localizar otro dispositivo Bluetooth

- Asegúrese de que la función inalámbrica Bluetooth esté activada en el dispositivo.
- Asegúrese de que la función inalámbrica Bluetooth esté activada en el dispositivo al que quiera conectarse.
- Asegúrese de que el dispositivo y el otro dispositivo Bluetooth se encuentren dentro del rango máximo de alcance de Bluetooth (10 m).

Si una vez seguidas las sugerencias el problema persiste, póngase en contacto con un centro Servicio de Atención Técnica (SAT) de Samsung.

No se establece una conexión al conectar el dispositivo a un ordenador

- Asegúrese de que el cable USB que está utilizando sea compatible con el dispositivo.
- Asegúrese de tener el controlador correspondiente instalado y actualizado en el ordenador.
- Si es usuario de Windows XP, asegúrese de tener Windows XP Service Pack 3 o superior instalado en el ordenador.
- Asegúrese de tener Samsung Kies o Windows Media Player 10 o superior instalado en el ordenador.

El dispositivo no encuentra la ubicación actual

Las señales GPS podrían verse alteradas en algunos lugares, como por ejemplo en lugares cerrados. En estas situaciones, configure el dispositivo para utilizar Wi-Fi o una red móvil para buscar su ubicación actual.

Se han perdido los datos almacenados en el dispositivo

Haga siempre copias de seguridad de todos los datos importantes guardados en el dispositivo. De lo contrario, no podrá restablecer los datos dañados o perdidos. Samsung no se hace responsable de la pérdida de los datos almacenados en el dispositivo.

Aparece un pequeño espacio alrededor de la parte externa de la funda del dispositivo

- Este espacio es una característica de fabricación necesaria, y podría causar el movimiento o la vibración de algunas partes.
- Con el tiempo, la fricción entre las partes podría causar que este espacio se agrandara levemente.

Resumen Declaración de Conformidad

SAMSUNG declara, bajo su responsabilidad, que este aparato cumple con lo dispuesto en la Directiva 99/05/CE del Parlamento Europeo y del Consejo de 9 de Marzo de 1999, trasladada a la legislación española mediante el Real Decreto 1890/2000, de 20 de Noviembre.

Copyright

Copyright © 2016 Samsung Electronics

Esta guía se encuentra protegida por las leyes internacionales de derechos de autor.

No está permitido reproducir, distribuir, traducir o transmitir ninguna parte de esta guía de ningún modo o por ningún medio, ya sea electrónico o mecánico, incluidas las fotocopias, grabaciones o almacenamiento en cualquier sistema de almacenamiento y recuperación de información, sin el consentimiento previo por escrito de Samsung Electronics.

Marcas comerciales

- SAMSUNG y el logotipo de SAMSUNG son marcas comerciales registradas de Samsung Electronics.
- Bluetooth® es una marca comercial registrada de Bluetooth SIG, Inc. en todo el mundo.
- Wi-Fi®, Wi-Fi Protected Setup™, Wi-Fi CERTIFIED Passpoint™, Wi-Fi Direct™, Wi-Fi CERTIFIED™, y el logotipo de Wi-Fi son marcas comerciales registradas de Wi-Fi Alliance.
- El resto de las marcas comerciales y derechos de autor son propiedad de sus respectivos dueños.