

SM-N910CQ	SM-N910C
SM-N910G	SM-N910F
SM-N910U	SM-N910H

# دليل المستخدم

# المحتويات

## الملف التمهيدي

### بدء التشغيل

٧	محتويات العبوة
٨	تصميم الجهاز
١٠	قلم S
١٣	استخدام بطاقة SIM أو USIM والبطارية
١٦	شحن البطارية
١٩	استخدام بطاقة ذاكرة
٢١	تشغيل جهازك وإيقاف تشغيله
٢١	قفل الشاشة أو إلغاء قفله

## الأساسيات

٢٢	استخدام شاشة اللمس
٢٥	تخطيط الشاشة الرئيسية
٢٨	الإشعارات ولوحات الضبط السريع
٣٠	فتح التطبيقات
٣٠	تثبيت التطبيقات أو إلغاء تثبيتها
٣٢	إدخال نص
٣٥	التقاط صورة الشاشة
٣٥	استخدام القاموس
٣٦	ملفاتي
٣٦	ميزة توفير الطاقة
٣٧	عرض معلومات التعليمات

## خصائص قلم S

٣٨	أمر عن بعد
٣٩	مذكرة المهام
٤١	التحديد الذكي
٤٢	الكتابة على الشاشة
٤٣	S Note
٤٨	سجل القصاصات
٤٨	استخدام قلم S

## ميزات الحركات وإمكانية الاستخدام

٥٢	الحركات والإشارات
٥٥	الإطار المتعدد
٦٠	تشغيل بيد واحدة
٦١	زيادة حساسية شاشة اللمس

## التخصيص

٦٢	إدارة الشاشات الرئيسية وشاشة كل التطبيقات
٦٤	ضبط خلفية الشاشة ونغمات الرنين
٦٥	تغيير طريقة قفل الشاشة
٦٦	أماكن
٦٨	ماسح الأصابع
٧٢	الوضع الخاص
٧٤	الوضع السهل

٧٥ نقل البيانات من جهازك السابق

٧٦ إعداد الحسابات

## الهاتف وجهات الاتصال

٧٨ الهاتف

٨٢ جهات الاتصال

## الرسائل والبريد الإلكتروني

٨٤ الرسائل

٨٥ البريد الإلكتروني

## التوصيل بأجهزة أخرى

١٢٥ الربط السريع

١٢٦ البلوتوث

١٢٨ Wi-Fi مباشر

١٣٠ NFC

١٣٢ Screen Mirroring

١٣٤ MirrorLink

١٣٥ الطباعة من الأجهزة المحمولة

## الكاميرا والمعرض

٨٧ الكاميرا

٩٦ الاستوديو

## مساعدة السلامة

٩٨ وضع الطوارئ

٩٩ إرسال رسائل مساعدة

## مدير الجهاز والبيانات

١٣٦ تحديث الجهاز

١٣٧ نقل الملفات بين الجهاز والكمبيوتر

١٣٨ النسخ الاحتياطي واستعادة البيانات

١٣٨ إجراء إعادة تعيين بيانات

## التطبيقات المفيدة

١٠٠ وضع السيارة

١٠٢ مستكشف S

١٠٣ مخطط S

١٠٥ S Health

١٠٧ S Voice

١٠٩ الموسيقى

## الضبط

- ١٣٩ مقدمة
- ١٣٩ ضبط التهيئة
- ١٣٩ الضبط السريع
- ١٤٠ الاتصالات
- ١٤٥ الجهاز
- ١٤٩ تخصيص
- ١٥١ النظام
- ١٥٦ التطبيقات

## إمكانية الوصول

- ١٥٧ حول إمكانية الوصول
- ١٥٧ استخدام مفتاح الصفحة الرئيسية لفتح قوائم إمكانية الوصول
- ١٥٧ التعليق الصوتي (TalkBack)
- ١٦٣ الرؤية
- ١٦٥ السمع
- ١٦٧ المهارات والتفاعل
- ١٧٠ الرد على/إنهاء المكالمات
- ١٧٠ استخدام وضع الضغط الواحدة
- ١٧٠ إدارة ضبط إمكانية الوصول

## حل المشكلات

# الملف التمهيدي

يرجى قراءة هذا الدليل قبل استخدام الجهاز لضمان الاستخدام الآمن والسليم.

- تستند عمليات الوصف على الإعدادات الافتراضية للجهاز.
- قد يختلف بعض المحتوى عن الجهاز الموجود لديك وذلك استنادًا إلى المنطقة أو مزود الخدمة، أو برنامج الجهاز.
- المحتوى (المحتوى عالي الجودة) الذي يتطلب استخدام وحدة معالجة مركزية CPU عالية الأداء واستخدام RAM سيؤثر على المستوى العام للأداء للجهاز. التطبيقات المتعلقة بالمحتوى قد لا تعمل بطريقة صحيحة حسب مواصفات الجهاز والبيئة المستخدمة فيه.
- لا تتحمل سامسونج المسؤولية عن مشكلات الأداء التي قد تحدث بسبب التطبيقات الواردة من أي مزود آخر غير سامسونج.
- سامسونج غير مسؤولة عن مشكلات الأداء أو حالات عدم التوافق التي تحدث بسبب التعديل في ضبط السجل أو التغيير في برنامج نظام التشغيل. قد تؤدي محاولة تخصيص نظام التشغيل إلى تشغيل جهازك أو التطبيقات بطريقة غير صحيحة.
- البرامج، ومصادر الصوت، والخلفيات، والصور، والوسائط الأخرى المتاحة في هذا الجهاز مرخصة للاستخدام المحدود. استخراج هذه المواد واستخدامها لأغراض تجارية أو غيرها يعد انتهاكًا لقوانين حقوق الطبع والنشر. المستخدمون مسؤولون تمامًا عن الاستخدام غير المسموح به للوسائط.
- قد تتحمل تكاليف إضافية مقابل خدمات البيانات، مثل الرسائل، أو التحميل والتنزيل، أو المزامنة التلقائية، أو استخدام خدمات الموقع وذلك بناءً على خطة الأسعار الخاصة بك. بالنسبة لنقل البيانات الكبيرة، يوصى باستخدام خاصية Wi-Fi.
- التطبيقات الافتراضية التي تأتي مع الجهاز تخضع للتحديثات ولا يتم دعمها بدون الحصول على إشعار مسبق. إذا كانت لديك أي أسئلة حول أحد التطبيقات المرفقة بالجهاز، فاتصل بمركز خدمة سامسونج. بالنسبة للتطبيقات التي يتم تثبيتها بمعرفة المستخدم، اتصل بمزودي الخدمة.
- قد يؤدي تعديل نظام تشغيل الجهاز أو تثبيت برامج من مصادر غير معتمدة إلى حدوث أعطال في الجهاز، أو إتلاف أو فقدان للبيانات. تعتبر هذه الإجراءات مخالفات لاتفاقية ترخيص سامسونج وبالتالي ستبطل الضمان الخاص بك.

## الرموز الإرشادية

تحذير: المواقف التي قد تؤدي إلى إصابتك أنت أو الآخرين



تنبيه: المواقف التي قد تتسبب في تلف الجهاز أو أي معدات أخرى



إشعار: المعلومات الأساسية لاستخدام الجهاز والحدود الوظيفية لاستخدام الجهاز ومعلومات تكلفة الاستخدام أو الإشعارات القانونية



ملاحظة: الملاحظات، أو تلميحات الاستخدام، أو أي معلومات إضافية



# بدء التشغيل

## محتويات العبوة

تحقق من وجود الأشياء التالية داخل علبة المنتج:

- الجهاز
- البطارية
- دليل التشغيل السريع
- قد تختلف العناصر المرفقة بجهازك وأي ملحقات متوفرة حسب منطقتك ومزوّد الخدمة الخاص بك.
- يتم تصميم العناصر المرفقة خصيصاً لهذا الجهاز، وقد لا تكون متوافقة مع أجهزة أخرى.
- المظاهر والمواصفات تخضع للتغيير بدون إشعار مسبق.
- يمكنك شراء ملحقات إضافية من موزع سامسونج المحلي. تأكد أنها متوافقة مع الجهاز قبل الشراء.
- استخدم الملحقات المعتمدة من سامسونج فقط. قد يتسبب استخدام الملحقات غير المعتمدة في مشكلات أداء وأعطال لا يغطيها الضمان.
- يخضع مدى توفر جميع الملحقات للتغيير حسب الشركات المصنعة بالكامل. لمزيد من المعلومات حول مدى توفر الملحقات، راجع موقع سامسونج على الويب.



## تصميم الجهاز

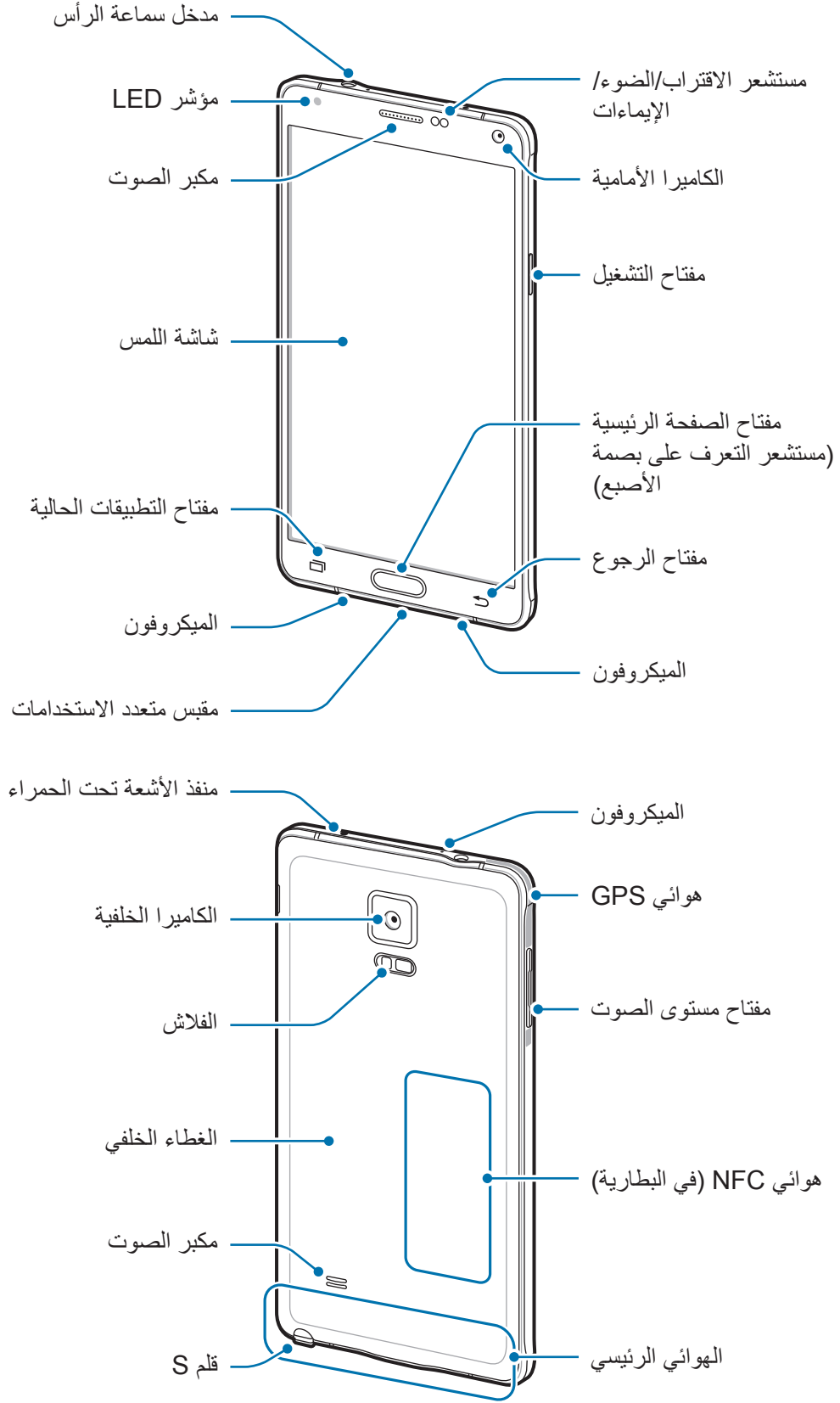



- لا تغط منطقة الهوائي بيديك أو بأي أدوات أخرى. قد يتسبب ذلك في حدوث مشكلات في الاتصال أو استنفاد البطارية.
- يُوصى باستخدام واقٍ للشاشة معتمد من سامسونج. قد يؤدي استخدام واقيات شاشة غير معتمدة إلى تعطل المستشعرات.
- لا تسمح للماء بلامسة شاشة اللمس. يمكن تعطل شاشة اللمس في حال وجود الرطوبة أو عند تعرضها للمياه.

## المفاتيح

المفتاح	الوظيفة
	التشغيل
	<ul style="list-style-type: none"> <li>• اضغط مطولاً لتشغيل الجهاز أو لإيقاف تشغيله.</li> <li>• اضغط لتشغيل الشاشة أو قفلها.</li> </ul>
	التطبيقات الحالية
	<ul style="list-style-type: none"> <li>• اضغط لفتح قائمة التطبيقات الحالية.</li> <li>• اضغط مطولاً للوصول إلى الخيارات الإضافية للشاشة الحالية.</li> </ul>
	الصفحة الرئيسية
	<ul style="list-style-type: none"> <li>• اضغط لتشغيل الشاشة عندما تكون مغلقة.</li> <li>• اضغط للعودة إلى شاشة الصفحة الرئيسية.</li> <li>• اضغط مرتين لتشغيل <b>S Voice</b>.</li> <li>• اضغط مطولاً لتشغيل <b>Google</b>.</li> </ul>
	رجوع
	<ul style="list-style-type: none"> <li>• اضغط للرجوع إلى الشاشة السابقة.</li> </ul>
	مستوى الصوت
	<ul style="list-style-type: none"> <li>• اضغط لضبط مستوى صوت الجهاز.</li> </ul>

## قلم S

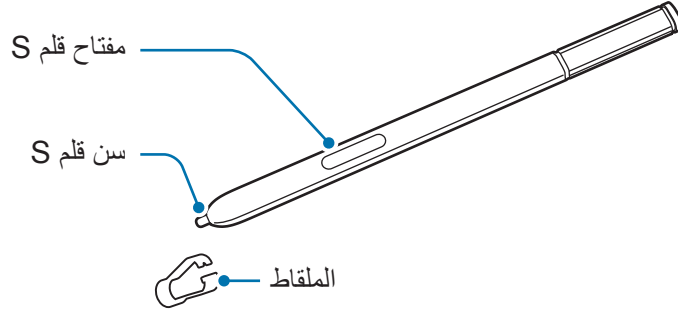

الاسم	الوظائف
سن قلم S	<ul style="list-style-type: none"> <li>• استخدم قلم S للكتابة أو الرسم أو تنفيذ إجراءات لمس على الشاشة.</li> <li>• مرر قلم S على العناصر الموجودة على الشاشة للوصول إلى ميزات قلم S الأخرى، مثل مفتاح Air وميزات العرض السريع.</li> </ul>
مفتاح قلم S	<ul style="list-style-type: none"> <li>• مرر قلم S على الشاشة واضغط على مفتاح قلم S لعرض مزايا الأمر السريع.</li> <li>• أثناء الضغط المطول على مفتاح قلم S، اسحب قلم S على العناصر لتحديدّها.</li> </ul>
الملقاط	<ul style="list-style-type: none"> <li>• أزل سن قلم S باستخدام الملقاط عند استبدال السن.</li> </ul>

## إزالة قلم S

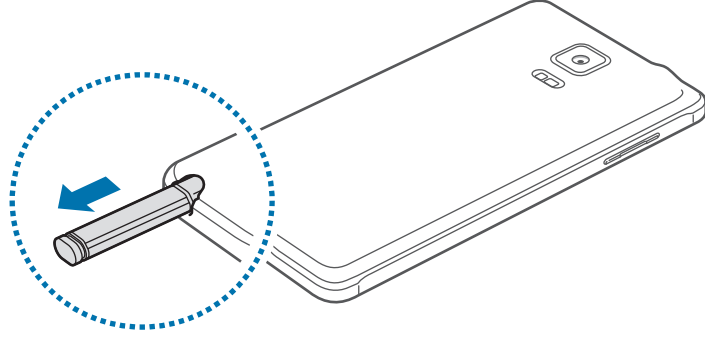

عند إزالة قلم S من الفتحة، يقوم الجهاز بتشغيل **مذكرة المهام** أو عرض ميزات الأمر السريع بناءً على إعداد خيار فصل قلم S.

لتغيير الضبط، افتح شاشة كل التطبيقات، واضغط على **الضبط** ← **قلم S** ← **خيارات الفصل**.

## استبدال سن قلم S

إذا كان السن غير واضح، فاستبدله بسن جديد.

١ أمسك السن باستخدام ملقاط صغير بإحكام، ثم قم بإزالته.

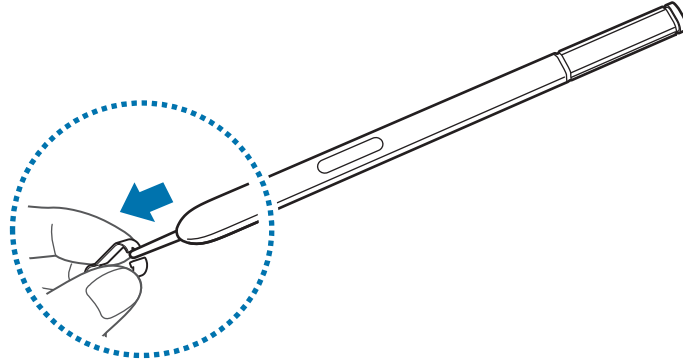

## ٢ أدخل سنًا جديدًا في قلم S.

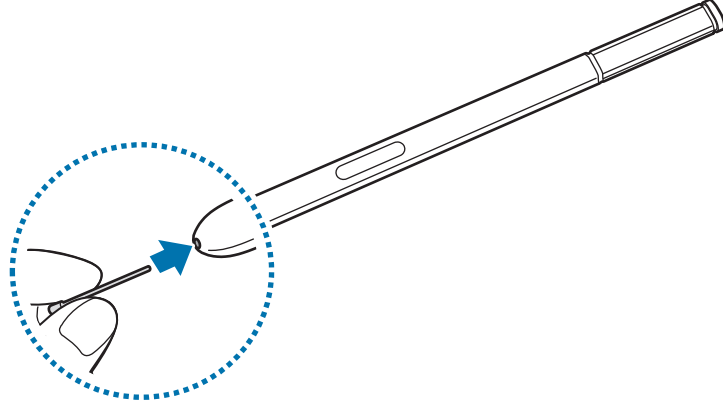

احذر لا تقرص أصابعك باستخدام الملقاط.



- لا تعيد استخدام السنون القديمة. قد يؤدي ذلك إلى حدث عطل في قلم S.
- لا تضغط على السن بقوة شديدة عند إدخال السن داخل قلم S.
- لا تدخل الطرف المستدير من السن داخل قلم S. قد يؤدي القيام بذلك إلى إتلاف قلم S أو إتلاف الجهاز.
- إذا لم يعمل قلم S بطريقة صحيحة، فخذهُ إلى مركز خدمة سامسونج.
- إذا كنت تستخدم قلم S بزوايا حادة على الشاشة، فقد لا يتعرف الجهاز على إجراءات قلم S. لا تقم بثني قلم S أو الضغط بشدة زائدة به أثناء استخدامه.
- يمكن استخدام مفاتيح التطبيقات الحالية ومفتاح الرجوع مع قلم S.
- لمزيد من المعلومات حول قلم S، راجع موقع سامسونج على الويب.



# استخدام بطاقة SIM أو USIM والبطارية

## تركيب بطاقة SIM أو USIM والبطارية

أدخل بطاقة SIM أو USIM المتاحة بواسطة مزود خدمة الهاتف المحمول، والبطارية المرفقة.

- تعمل بطاقات microSIM فقط مع الجهاز.
- قد لا تتوفر بعض خدمات LTE حسب مزود الخدمة. للمزيد من المعلومات حول مدى توفر الخدمة، اتصل بمزود الخدمة لديك.



١ أزل الغطاء الخلفي.

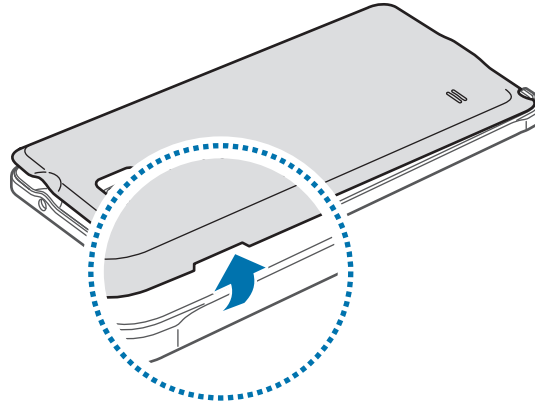

توخى الحرص حتى لا تلحق الضرر بأظفارك عند إزالة الغطاء الخلفي.



لا تثن الغطاء الخلفي ولا تقم بليه. فإن ذلك قد يتلف الغطاء.



٢ أدخل بطاقة SIM أو USIM بحيث تكون الأطراف الملونة بالذهبي متجهة للأسفل.

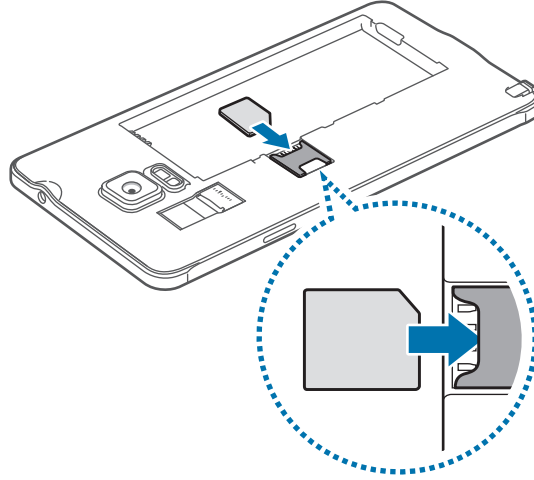

- لا تدخل بطاقة الذاكرة في فتحة بطاقة SIM. في حالة انحشار بطاقة الذاكرة في فتحة بطاقة SIM، خذ الجهاز إلى مركز خدمة سامسونج لإزالة بطاقة الذاكرة.
- توخّ بالغ الحذر ألا تفقد أو تدع الآخرين يستخدمون بطاقة SIM أو USIM الخاصة بك. سامسونج ليست مسؤولة عن أي تلفيات أو مشكلات قد تحدث بسبب البطاقات المفقودة أو المسروقة.



٣ قم بإدخال بطارية مع محاذاة مواضع تلامس البطارية الملونة باللون الذهبي بشكل صحيح مع مواضع تلامس الجهاز.

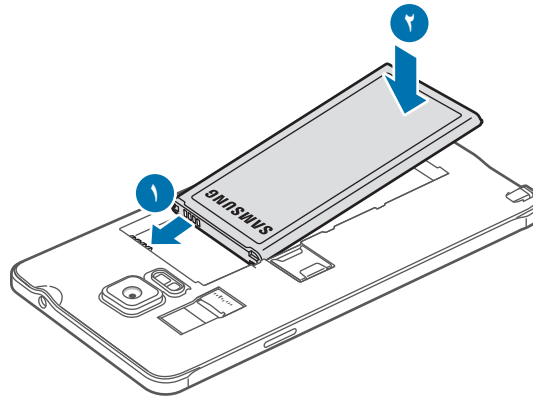

٤ أعد وضع الغطاء الخلفي إلى مكانه.

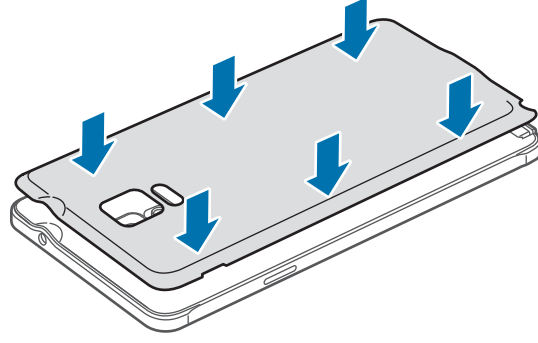

## إزالة بطاقة SIM أو USIM والبطارية

١ أزل الغطاء الخلفي.

٢ اسحب البطارية للخارج.

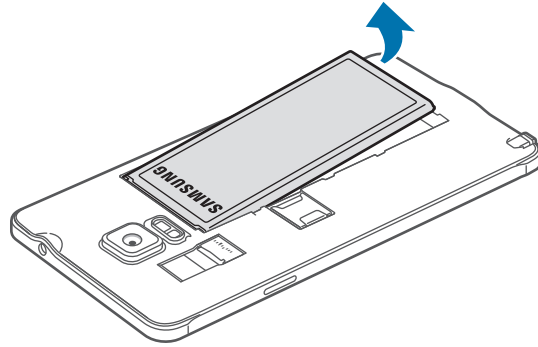

٣ اضغط على بطاقة SIM أو USIM بإصبعك، ثم اسحبها للخارج.

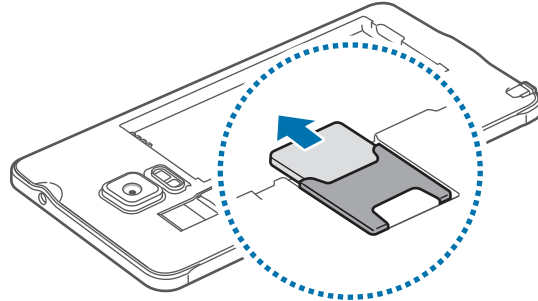

## شحن البطارية

### استخدام شاحن البطارية

اشحن البطارية قبل استخدامها لأول مرة، أو قبل استخدامها بعد مرور فترة طويلة من عدم استخدامها.

يجب استخدام الشواحن والبطاريات والكبلات المعتمدة من سامسونج فقط. يمكن للشواحن أو الكبلات غير المعتمدة أن تتسبب في انفجار البطاريات أو تلحق أضراراً بجهازك.



- في حالة تفريغ طاقة البطارية بالكامل، لا يمكن تشغيل الجهاز على الفور عند توصيل الشاحن. اترك البطارية المفرغة حتى تشحن بالكامل لبضع دقائق قبل محاولة تشغيل الجهاز.
- استخدام مصدر للتيار الكهربائي آخر غير مهائئ طاقة USB مثل كمبيوتر، قد يؤدي إلى سرعة شحن أبطأ وذلك بسبب انخفاض شدة التيار الكهربائي.

قم بتوصيل كابل USB بمهائئ طاقة USB ثم قم بتوصيل طرف كابل USB داخل المقبس المتعدد الاستخدامات.

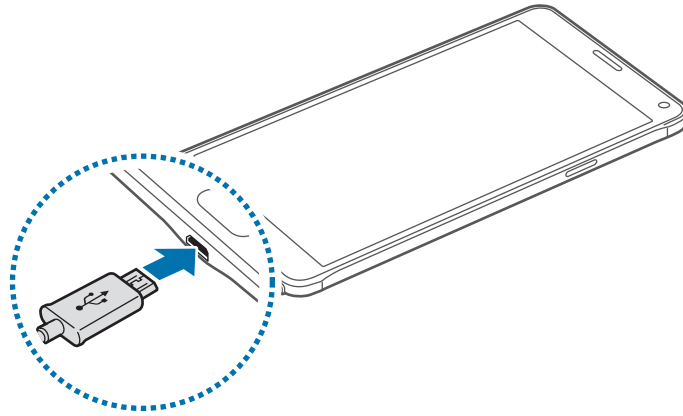

قد يؤدي توصيل الشاحن بطريقة غير صحيحة إلى إلحاق تلفيات خطيرة بالجهاز. لا يغطي الضمان أية أضرار تنتج عن سوء الاستخدام.



- في حالة تلقي الجهاز مصدر غير مستقر للتيار أثناء الشحن، فقد لا تعمل شاشة اللمس. في حالة حدوث ذلك، افصل الشاحن عن الجهاز.
- أثناء الشحن، ترتفع درجة حرارة الجهاز والشاحن. وهذا يعد أمراً طبيعياً، وينبغي ألا يؤثر على عمر الجهاز أو على أدائه. في حالة ارتفاع درجة حرارة البطارية عن المعتاد، فقد يتوقف الشاحن عن الشحن.
- إذا لم يكن يتم شحن جهازك بطريقة صحيحة، فخذ جهازك والشاحن إلى مركز خدمة سامسونج.

بعد الشحن الكامل للبطارية، افصل الجهاز عن الشاحن. افصل الشاحن عن الجهاز، ثم افصله عن المقبس الكهربائي.

لا تخرج البطارية قبل فصل الشاحن. حيث قد يؤدي ذلك إلى إتلاف الجهاز.



لتوفير الطاقة، افصل الشاحن في حالة عدم استخدامه. لا يتوفر بالشاحن مفتاح التشغيل، لذا يجب عليك فصل الشاحن عن المقبس الكهربائي في حالة عدم الاستخدام لتجنب استنفاد التيار. ينبغي أن يظل الشاحن قريباً من المقبس الكهربائي بحيث يسهل الوصول إليه أثناء الشحن.



## تقليل استهلاك البطارية

قد يوفر الجهاز خيارات عديدة تساعدك على توفير طاقة البطارية.

- في حالة عدم استخدام الجهاز، انتقل إلى الوضع السكون بالضغط على مفتاح التشغيل.
- تنشيط وضع توفير الطاقة.
- أغلق التطبيقات غير الضرورية باستخدام مدير المهام.
- إلغاء تنشيط خاصية البلوتوث عند عدم استخدامها.
- إلغاء تنشيط خاصية Wi-Fi عند عدم استخدامها.
- قم بإلغاء تنشيط المزامنة التلقائية للتطبيقات.
- قلل زمن الإضاءة الخلفية.
- قلل درجة سطوع الشاشة.

• عندما تنخفض طاقة البطارية، يظهر رمز البطارية فارغاً.



- في حالة استخدامك لتطبيقات متعددة مرة واحدة، أو تطبيقات الشبكة، أو التطبيقات التي تحتاج إلى إجراء اتصال بجهاز آخر، فإن ذلك سيؤدي إلى استنفاد طاقة البطارية. لكي تتجنب قطع الاتصال عن الشبكة أو فقدان التيار أثناء نقل البيانات، فاستخدم دوماً هذه التطبيقات بعد شحن البطارية بالكامل.
- يمكنك استخدام الجهاز أثناء الشحن، ولكن قد يستغرق وقتاً أطول لشحن البطارية بالكامل.

## الشحن السريع

يحتوي الجهاز على خاصية شحن سريع مدمجة. يمكنك استخدام هذه الخاصية لشحن البطارية بطريقة أسرع أثناء إيقاف تشغيل الجهاز أو شاشته.

### حول الشحن السريع

- يستخدم الشحن السريع تقنية شحن البطارية التي تعمل على شحن البطارية بسرعة عن طريق زيادة طاقة الشحن. يدعم الجهاز خاصية الشحن السريع التكيفي من سامسونج و Qualcomm Quick Charge 2.0.
- لتنشيط الشحن السريع على جهازك، قم بتوصيل شاحن للبطارية يدعم الشحن السريع التكيفي أو Quick Charge 2.0.

### زيادة سرعة الشحن

- لزيادة سرعة الشحن، قم بإيقاف تشغيل الجهاز أو شاشته عند شحن البطارية.
- عند شحن البطارية والجهاز مغلق، سيظهر الرمز ⚡ على الشاشة.
- عند شحن البطارية وشاشة الجهاز قيد التشغيل، ستظهر لك نافذة منبثقة لطلب إيقاف تشغيل الشاشة. قم بإيقاف تشغيل الشاشة لزيادة سرعة الشحن.
- لن تتمكن من استخدام خاصية الشحن السريع المدمجة عند شحن البطارية باستخدام شاحن بطارية قياسي.
- إذا ارتفعت درجة حرارة الجهاز أو ارتفعت درجة حرارة الهواء المحيط به، فقد تقل سرعة الشحن تلقائيًا. هذا إجراء وقائي لحماية جهازك من التلف.



## استخدام بطاقة ذاكرة

### تركيب بطاقة ذاكرة

يقبل جهازك بطاقات الذاكرة بسعات أقصاها ١٢٨ جيجابايت. استناداً إلى جهة تصنيع ونوع بطاقة الذاكرة، فإن بعض بطاقات الذاكرة قد لا تكون متوافقة مع جهازك.

- قد لا تكون بعض بطاقات الذاكرة متوافقة بالكامل مع الجهاز. استخدام بطاقة ذاكرة غير متوافقة قد يتلف الجهاز، أو بطاقة الذاكرة أو قد يُتلف البيانات المخزنة على البطاقة.
- توخ الحذر عند إدخال بطاقة الذاكرة مع جعل جانبها الأيمن للأعلى.



يدعم الجهاز فقط أنظمة الملفات FAT و exFAT الخاصة ببطاقات الذاكرة. إذا قمت بإدخال بطاقة مهيأة بنظام ملفات آخر، فسيطلب منك جهازك إعادة تهيئة بطاقة الذاكرة.



١ أزل الغطاء الخلفي.

٢ أدخل بطاقة الذاكرة بحيث تكون الأطراف الملونة بالذهبي متجهة للأسفل.

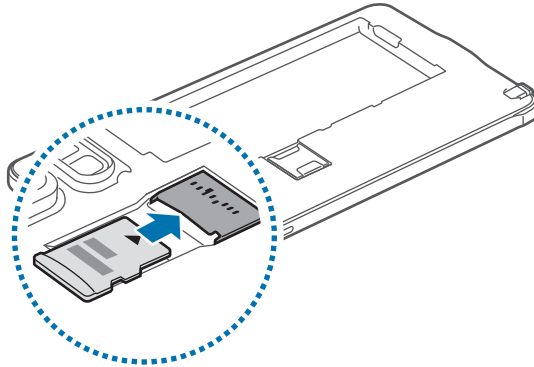

٣ أعد وضع الغطاء الخلفي إلى مكانه.

- ستؤدي عمليات الكتابة والمسح المتكررة للبيانات إلى تقصير عمر بطاقات الذاكرة.
- عند إدخال بطاقة ذاكرة في الجهاز، يظهر دليل ملف بطاقة الذاكرة في المجلد ملفاتي ← بطاقة SD.



## إخراج بطاقة الذاكرة

قبل إخراج بطاقة الذاكرة، قم أولاً بإلغاء تحميلها لإزالتها بأمان.

على الشاشة الرئيسية، اضغط على **تطبيقات** ← **الضبط** ← **التخزين** ← **بطاقة SD** ← **إلغاء التحميل**.

١ أزل الغطاء الخلفي.

٢ اسحب بطاقة الذاكرة إلى الخارج.

٣ أعد وضع الغطاء الخلفي إلى مكانه.

لا تقم بإزالة بطاقة الذاكرة عندما يقوم الجهاز بنقل البيانات أو الوصول إلى المعلومات. يؤدي القيام بذلك إلى فقدان أو إتلاف البيانات، أو إتلاف بطاقة الذاكرة أو الجهاز. سامسونج ليست مسؤولة عن الخسائر التي قد تحدث بسبب إساءة استخدام بطاقات الذاكرة التالفة، بما في ذلك فقدان البيانات.



## تهيئة بطاقة الذاكرة

بطاقة الذاكرة المهيأة على الكمبيوتر قد لا تكون متوافقة مع الجهاز. قم بتهيئة بطاقة الذاكرة على الجهاز.

على الشاشة الرئيسية، اضغط على **تطبيقات** ← **الضبط** ← **التخزين** ← **بطاقة SD** ← **التهيئة** ← **التهيئة**.

قبل تهيئة بطاقة الذاكرة، تذكر عمل نسخ احتياطية من كل البيانات المهمة المحفوظة على بطاقة الذاكرة. لا يغطي ضمان الشركة المصنعة أي فقد للبيانات ينتج عن عبث المستخدمين.



## تشغيل جهازك وإيقاف تشغيله

اضغط مطولاً على مفتاح التشغيل لبضع ثوان لتشغيل الجهاز.  
في حالة قيامك بتشغيل الجهاز لأول مرة أو بعد إجراء إعادة تعيين للبيانات، اتبع الإرشادات التي تظهر على الشاشة لإعداد جهازك.  
لإيقاف تشغيل الجهاز، اضغط مطولاً على مفتاح التشغيل، ثم اضغط على إيقاف التشغيل.

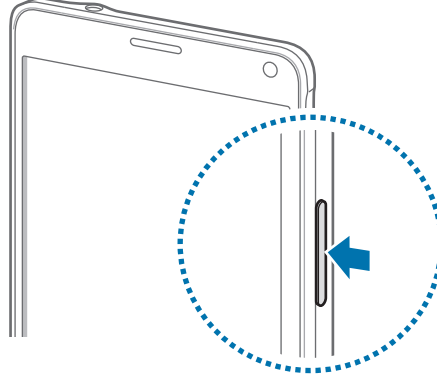

اتبع كل التحذيرات والتعليمات المنشورة من الموظفين المعتمدين عندما تكون في مناطق يحظر فيها استخدام الأجهزة اللاسلكية، مثل الطائرات والمستشفيات.



## قفل الشاشة أو إلغاء قفله

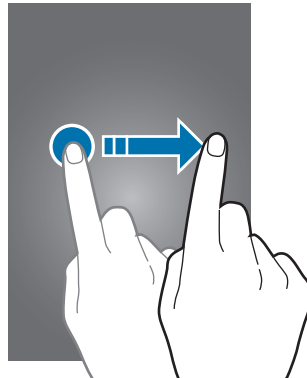

يؤدي الضغط على مفتاح التشغيل إلى إغلاق الشاشة وقفلها. أيضاً، يتم إغلاق الشاشة وتقفّل تلقائياً إذا كان الجهاز غير مستخدم لمدة محددة من الوقت.  
لإلغاء قفل الشاشة، اضغط على مفتاح التشغيل أو مفتاح الصفحة الرئيسية واسحب في أي اتجاه.



يمكنك تغيير طريقة قفل الشاشة واستخدام ميزات تأمين إضافية. راجع [تغيير طريقة قفل الشاشة](#) للمزيد من المعلومات.

# الأساسيات

## استخدام شاشة اللمس

- تجنب اتصال شاشة اللمس بأجهزة كهربائية أخرى. تفريغ الكهرباء الساكنة يمكن أن يسبب قصوراً في عمل شاشة اللمس. 
- لكي تتجنب إتلاف شاشة اللمس، لا تضغط عليها باستخدام أي شيء حاد، ولا تضغط عليها بشكل مفرط بأطراف أصابعك.
- قد لا يتعرف الجهاز على الإدخالات باللمس القريبة من حواف الشاشة، والتي تتم خارج منطقة الإدخال باللمس. 
- ترك شاشة اللمس في وضع الجاهزية لفترات زمنية ممتدة قد يؤدي إلى تشوه الصور (احتراق الشاشة) أو ظهور أشباح في الصورة. أوقف تشغيل شاشة اللمس في حالة عدم استخدام الجهاز.

## الضغط

افتح أحد التطبيقات، أو لتحديد عنصر بالقائمة، أو للضغط على الزر الموجود على الشاشة، أو لإدخال حرف باستخدام لوحة المفاتيح التي تظهر على الشاشة، اضغط عليه بإصبعك أو باستخدام قلم S.

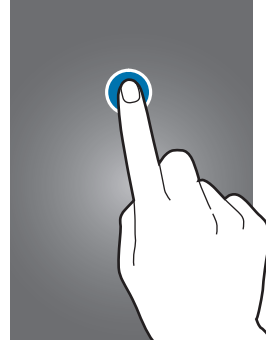
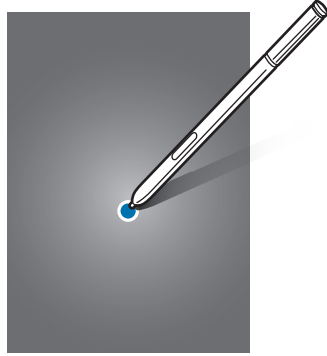

## الضغط المطول

اضغط مطولاً على أحد العناصر أو الشاشة لأكثر من ثانيتين للوصول إلى الخيارات المتاحة.

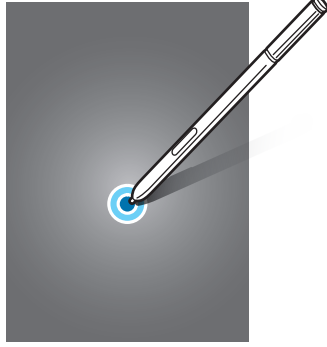

## السحب

لتحريك أحد العناصر، اضغط مطولاً عليه واسحبه إلى الوضع المستهدف.

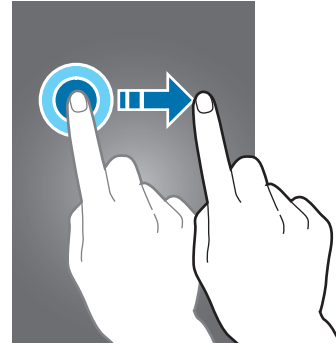
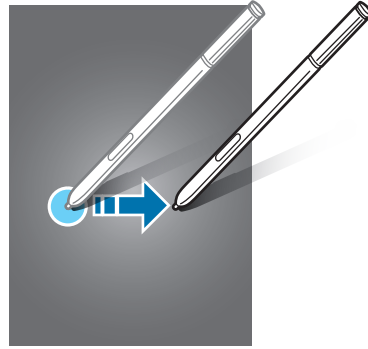

## الضغط مرتين

اضغط ضغطاً مزدوجاً على صفحة ويب أو صورة لتكبير جزء منها. اضغط ضغطاً مزدوجاً للرجوع.

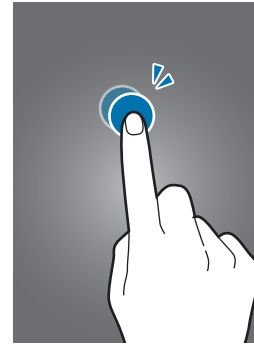

## التمرير

اسحب لليسر أو لليمين على الشاشة الرئيسية أو على شاشة كل التطبيقات لعرض لوحات أخرى. مرر للأعلى أو للأسفل للتمرير بين صفحات الويب أو بين قائمة العناصر، مثل جهات الاتصال.

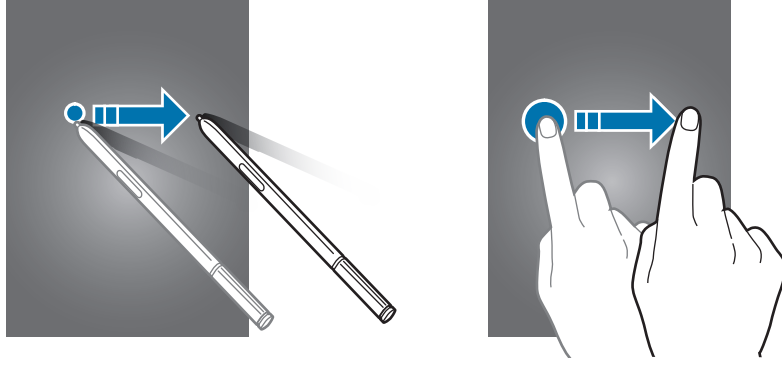

## فرد الأصابع وضمهما

افرد إصبعين عن بعضهما البعض على إحدى صفحات الويب، أو على خريطة، أو صورة، لتكبير جزء منها. اضغط للتصغير.

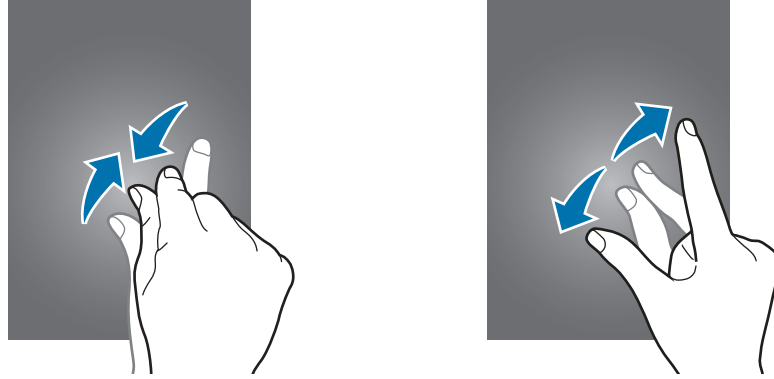

## تخطيط الشاشة الرئيسية

### شاشة الصفحة الرئيسية

تعتبر شاشة الصفحة الرئيسية هي نقطة البدء للوصول إلى جميع خصائص الجهاز. فهي تعرض رموز المؤشر، والتطبيقات المصغرة، والاختصارات المؤدية للتطبيقات، والمزيد. التطبيقات المصغرة عبارة عن تطبيقات صغيرة تقوم بتشغيل وظائف محددة بالتطبيقات لتوفير معلومات ووصول مناسب على الشاشة الرئيسية. لعرض لوحات أخرى، قم بالتمرير إلى اليسار أو إلى اليمين، أو اضغط على مؤشر شاشة في الجزء السفلي من الشاشة. لتخصيص شاشة الصفحة الرئيسية، راجع إدارة شاشة الصفحة الرئيسية.



## خيارات شاشة الصفحة الرئيسية

على الشاشة الرئيسية، اضغط مطولاً على منطقة فارغة أو ضم إصبعك معاً للوصول إلى الخيارات المتاحة. قم بتخصيص الشاشة الرئيسية بواسطة إضافة لوحات، أو حذفها أو إعادة ترتيب لوحات الشاشة الرئيسية. كما يمكنك ضبط ورق حائط الشاشة الرئيسية وإضافة تطبيقات مصغرة للشاشة الرئيسية والمزيد.







## شاشة كل التطبيقات

تعرض شاشة كل التطبيقات رموزاً لجميع التطبيقات، بما في ذلك أي تطبيقات جديدة مثبتة. على الشاشة الرئيسية، اضغط على **تطبيقات** لفتح شاشة كل التطبيقات. لعرض لوحات أخرى، اسحب إلى اليسار أو إلى اليمين، أو حدد مؤشر شاشة في الجزء السفلي من الشاشة. لتخصيص شاشة كل التطبيقات، راجع **إدارة شاشة كل التطبيقات**.

## رموز المؤشر

تظهر رموز المؤشرات على شريط الحالة الموجود في الجزء العلوي من الشاشة. الرموز التي يتم سردها في الجدول التالي هي الرموز الأكثر شهرة.

الرمز	المعنى
	لا توجد إشارة
	قوة الإشارة
	التجوال (خارج منطقة الخدمة العادية)
	شبكة GPRS متصلة
	شبكة EDGE متصلة
	شبكة UMTS متصلة
	شبكة HSDPA متصلة
	شبكة HSPA+ متصلة
	شبكة LTE متصلة
	متصلة عبر Wi-Fi
	تنشيط خاصية البلوتوث
	GPS منشط
	مكالمة جارية
	مكالمة فائتة
	تم تنشيط ميزة البقاء الذكي
	نص جديد أو رسالة وسائط متعددة
	المنبه فعال
	تم تنشيط وضع كتم الصوت

الرمز	المعنى
	تم تنشيط وضع الاهتزاز
	تم تنشيط وضع الطيران
	حدث خطأ أو مطلوب اتخاذ حذر
	مستوى شحن البطارية

لا يظهر شريط الحالة في الجزء العلوي من الشاشة في بعض التطبيقات. لعرض شريط الحالة، اسحب لأسفل من الجزء العلوي من الشاشة.



## الإشعارات ولوحات الضبط السريع

### استخدام لوحة الإشعار

عندما تتلقى إشعارات جديدة، مثل الرسائل أو المكالمات الفائتة، تظهر رموز المؤشر على شريط الحالة. لمشاهدة مزيد من المعلومات حول الرموز، افتح لوحة الإشعار واعرض التفاصيل.

لفتح لوحة الإشعار، اسحب شريط الحالة لأسفل. لغلاق لوحة الإشعارات، مرر بيدك إلى أعلى على الشاشة.

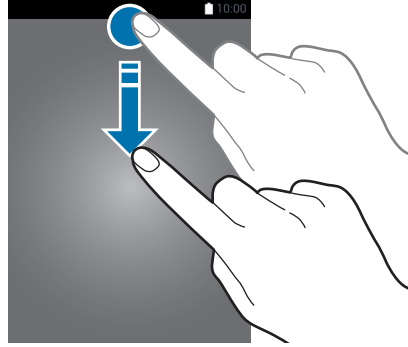

يمكنك استخدام الوظائف التالية في لوحة الإشعار.

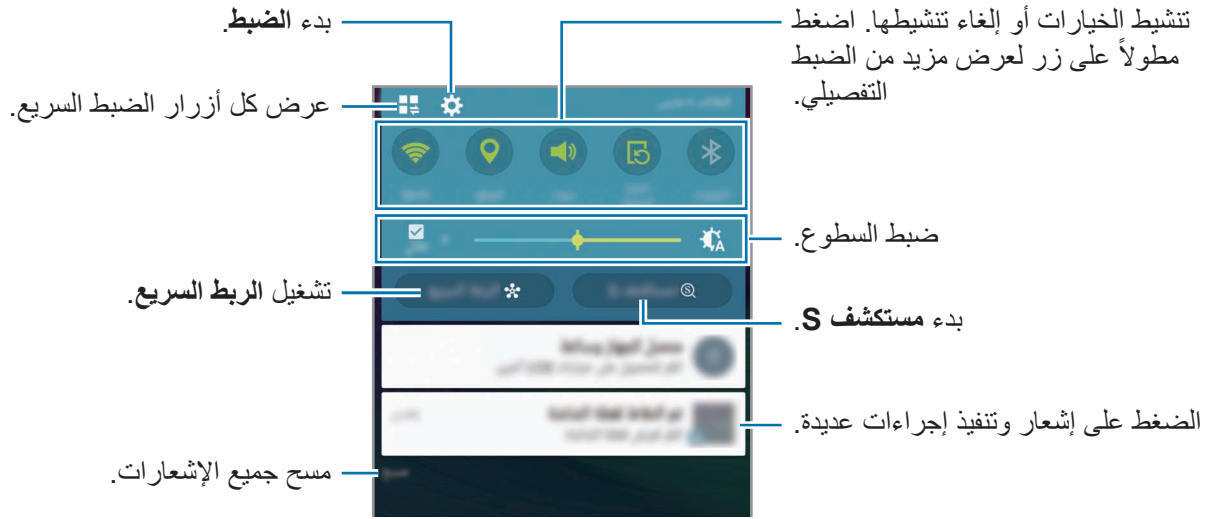

## إعادة أزرار الضبط السريع

لإعادة ترتيب أزرار الضبط السريع على لوحة الإشعار، اضغط على ← ، واضغط مطولاً على أحد العناصر، ثم اسحب العنصر إلى موقع آخر.

## استخدام لوحة الضبط السريع

يمكنك تنشيط أو إلغاء تنشيط بعض الميزات على لوحة الإشعار. قم بتنشيط أو إلغاء تنشيط الميزات الموجودة في لوحة الضبط السريع.

افتح لوحة الضبط السريع، اسحب شريط الحالة لأسفل باستخدام إصبعين. بشكل بديل، اضغط على الموجود في لوحة الإشعار. لغلّق لوحة الضبط السريع، امسح بيدك إلى أعلى على الشاشة.

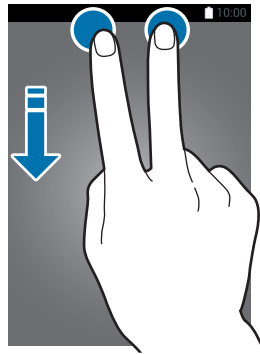



اضغط على الأزرار الموجودة على لوحة الضبط السريع لتنشيط المزايا أو إلغاء تنشيطها. يمكنك الوصول إلى خيارات ضبط أكثر تفصيلاً إذا قمت بالضغط مطولاً على زر.

## فتح التطبيقات

على الشاشة الرئيسية، أو على شاشة كل التطبيقات، حدد رمز تطبيق لفتحه.  
افتح قائمة التطبيقات المستخدمة مؤخراً، اضغط على  وحدد تطبيقاً لفتحه.

### غلق تطبيق

اضغط على  ← ثم اضغط على إنهاء بجوار تطبيق لغلغه. لغلق جميع التطبيقات قيد التشغيل، اضغط على إلغاء الكل. أو بدلاً من ذلك، اضغط على  ← .

## تثبيت التطبيقات أو إلغاء تثبيتها

### Samsung Galaxy Apps

استخدم هذا التطبيق لشراء وتنزيل التطبيقات.  
اضغط على **Galaxy Apps** على شاشة كل التطبيقات.

لا يتوفر هذا التطبيق حسب منطقتك أو مزود الخدمة الخاص بك.



### تثبيت التطبيقات

استعرض التطبيقات حسب الفئة، أو اضغط على بحث للبحث عن كلمة أساسية.  
حدد تطبيقاً لعرض معلومات حوله. لتنزيل تطبيقات مجانية، اضغط على تثبيت. لشراء وتنزيل التطبيقات بمقابل مادي، اضغط على الزر الذي يوضح سعر التطبيق.

لتغيير ضبط التحديث التلقائي، اضغط على المزيد ← الضبط ← تحديث التطبيقات تلقائياً، ثم حدد خياراً.



### متجر Play

استخدم هذا التطبيق لشراء وتنزيل التطبيقات.  
اضغط على متجر **Play** على شاشة كل التطبيقات.

## تثبيت التطبيقات

استعرض التطبيقات حسب الفئة أو ابحث عن كلمة أساسية.

حدد تطبيقاً لعرض معلومات حوله. لتنزيل تطبيقات مجانية، اضغط على تثبيت. لشراء وتنزيل التطبيقات بمقابل مادي، اضغط على السعر واتبع التعليمات التي تظهر على الشاشة.



لتغيير ضبط التحديث التلقائي، اضغط على ≡ ← الإعدادات ← تحديث التطبيقات تلقائياً، ثم حدد خياراً.

## إدارة التطبيقات

### إلغاء تثبيت التطبيقات أو تعطيلها

لتعطيل التطبيقات الافتراضية، افتح شاشة كل التطبيقات واضغط على ⋮ ← إلغاء تثبيت/إلغاء تفعيل التطبيقات. يظهر الرمز (⊘) في التطبيقات التي يمكنك تعطيلها. حدد أحد التطبيقات واضغط على إلغاء تفعيل.

لإلغاء تثبيت التطبيقات التي تم تنزيلها، افتح شاشة كل التطبيقات واضغط على ⋮ ← تطبيقات تم تنزيلها ← ⋮ ← إلغاء التثبيت، حدد تطبيقاً ثم اضغط على موافق. أو بدلاً من ذلك، على شاشة كل التطبيقات، اضغط على الضبط ← مدير التطبيقات، حدد أحد التطبيقات، ثم اضغط على إلغاء التثبيت.

### تمكين التطبيقات

على شاشة كل التطبيقات، اضغط على ⋮ ← إظهار التطبيقات التي تم إلغاء تفعيلها، حدد التطبيقات، ثم اضغط على تم. أو بدلاً من ذلك، على شاشة كل التطبيقات، اضغط على الضبط ← مدير التطبيقات ← ▼ ← غير مفعّل، حدد أحد التطبيقات، واضغط على التفعيل.

### إخفاء التطبيقات

قم بإخفاء التطبيقات التي لا تريد مشاهدتها على شاشة كل التطبيقات.

على شاشة كل التطبيقات، اضغط على ⋮ ← إخفاء التطبيقات ← تم.

لعرض التطبيقات المخفية، اضغط على ⋮ ← إظهار التطبيقات المخفية ← تم.

• إخفاء التطبيقات: قم بإخفاء التطبيقات من شاشة كل التطبيقات فقط. يمكنك متابعة استخدام التطبيقات المخفية.



• تعطيل التطبيقات: قم بتعطيل التطبيقات الافتراضية المحددة التي لا يمكن إلغاء تثبيتها من الجهاز. لا يمكنك استخدام التطبيقات المعطلة.

• إلغاء تثبيت التطبيقات: قم بإلغاء تثبيت التطبيقات التي يتم تنزيلها.



## إدخال نص

### تخطيط لوحة المفاتيح

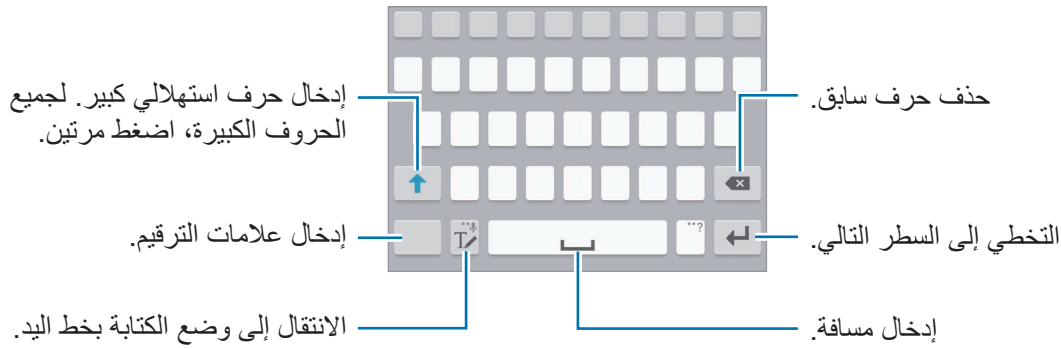

تظهر لوحة المفاتيح تلقائيًا عندما تقوم بإدخال النص لإرسال الرسائل، وإنشاء المذكرات، والمزيد. لا يتم دعم إدخال النصوص في بعض اللغات. لإدخال نص، يتعين عليك تغيير لغة الإدخال إلى إحدى اللغات المدعومة. 



### تغيير لغة الإدخال

اضغط مطولاً على ، واضغط على  ← **تحديد لغات الإدخال**، ثم حدد اللغات المطلوب استخدامها. عندما تحدد لغتين أو أكثر، فيمكنك التبديل بين اللغات عن طريق السحب إلى اليسار أو إلى اليمين على مفتاح المسافة.

### تغيير تخطيط لوحة المفاتيح

اضغط مطولاً على ، واضغط على ، وحدد لغة ضمن **لغات الإدخال**، ثم حدد مخطط لوحة مفاتيح لكي تستخدمها. في لوحة مفاتيح 3x4 يضم المفاتيح ثلاثة أو أربعة حروف. لإدخال حرف، اضغط على المفاتيح المقابل بشكل متكرر حتى يظهر الحرف المطلوب. 

## استخدام وظائف لوحة المفاتيح الإضافية

اضغط مطولاً على **T** لكي تستخدم الوظائف التالية. قد تظهر رموز أخرى بدلاً من الرمز **T** وذلك حسب آخر وظيفة تم استخدامها.

- **🗣️** : أدخل النص صوتياً.

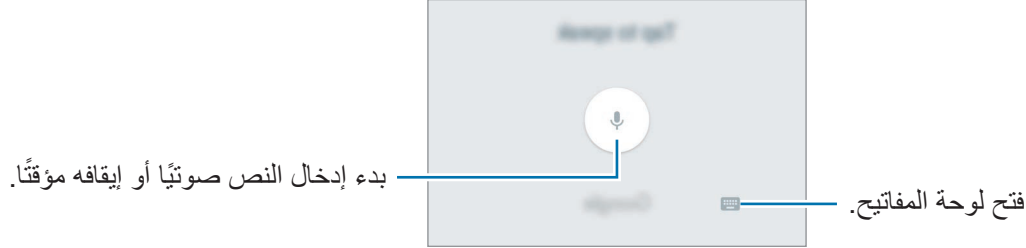

- **T** : الانتقال إلى وضع الكتابة اليدوية.

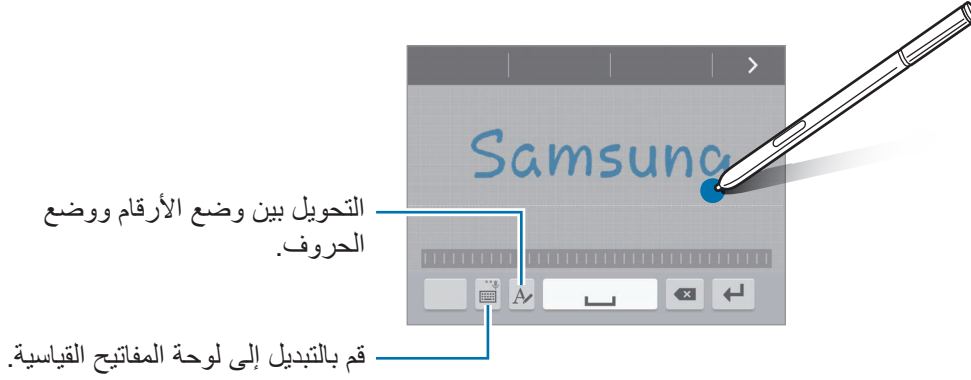

قد لا تتوفر هذه الخاصية حسب منطقتك أو مزود الخدمة الخاص بك.





- **📄** : إضافة عنصر من الحافظة.
- **⚙️** : تغيير ضبط لوحة المفاتيح.
- **😊** : إدخال الرموز التعبيرية.

-  : قم بالتبديل إلى لوحة المفاتيح القائمة. يمكنك نقل لوحة المفاتيح إلى موقع آخر بواسطة سحب علامة التبويب.



## النسخ واللصق

- ١ اضغط مطولاً فوق النص.
- ٢ اسحب  أو  لتحديد النص المطلوب، أو اضغط على **تحديد الكل** لتحديد جميع النصوص.
- ٣ اضغط على **نسخ** أو **قص**.  
يتم نسخ النص المحدد إلى الحافظة.
- ٤ ضع المؤشر في المكان الذي سيتم إدراج النص عنده، ثم اضغط على  ← **لصق**.  
للتصق النص الذي قمت بنسخه، اضغط على **الحافظة** وحدد النص.

## التقاط صورة الشاشة

التقط صورة للشاشة أثناء استخدام الجهاز.

اضغط مطولاً على مفتاح الصفحة الرئيسية ومفتاح التشغيل في الوقت ذاته. يتم حفظ الصورة في المجلد **Screenshots**. لفتح المجلد، افتح شاشة كل التطبيقات، واضغط على **الاستوديو** ← ≡ ← **الألبوم** ← **Screenshots**. بعد التقاط لقطة شاشة، يمكنك تحرير الصورة ومشاركتها مع الآخرين. يمكنك أيضاً التقاط صورة للشاشة باستخدام طرق أخرى. راجع **السحب براحة اليد للتقاط** للمزيد من المعلومات.

لا يمكن التقاط لقطة شاشة أثناء استخدام بعض التطبيقات.



## استخدام القاموس

ابحث عن تعريفات الكلمات أثناء استخدام خصائص محددة، على سبيل المثال عند استعراض صفحات الويب. قد لا تتوفر هذه الخاصية حسب منطقتك أو مزود الخدمة الخاص بك.



١ اضغط مطولاً على كلمة ترغب في البحث عنها.

إذا لم تكن الكلمة التي ترغب في البحث عنها غير محددة، اسحب أو لتحديد النص المرغوب فيه.

٢ اضغط على **القاموس**.

إذا لم يكن هناك قاموس مثبتاً من قبل على الجهاز، اتبع التعليمات الموجودة على الشاشة لتنشيط قاموس.

٣ اعرض التعريف.

لعرض المزيد من التعريفات، اضغط على في العرض التفصيلي، اضغط على ☆ لإضافة الكلمة لقائمة الكلمات المفضلة الخاصة بك أو اضغط على **البحث على الويب** لاستخدام الكلمة كمصطلح بحث.

في العرض التفصيلي، اضغط على **لعرض المزيد من الخيارات**.

## ملفاتي

ادخل وقم بإدارة ملفات عديدة مخزنة على الجهاز أو في مواقع أخرى، مثل خدمات التخزين السحابي.

### استخدام ملفاتي

اضغط على **ملفاتي** على شاشة كل التطبيقات.



## ميزة توفير الطاقة

### نمط توفير الطاقة

قم بتوفير طاقة البطارية بواسطة تقييد وظائف الجهاز.

على شاشة كل التطبيقات، اضغط على **الضبط** ← **البطارية** ← **نمط توفير الطاقة**، ثم اضغط على المفتاح **نمط توفير الطاقة** لتنشيطه. أو بدلاً من ذلك، افتح لوحة الضبط السريع واضغط على **توفير الطاقة** لتنشيطه.

## وضع التوفير الغائق للطاقة

استخدم هذا الوضع لزيادة طاقة بطارية الجهاز. في وضع توفير الطاقة الفائق، يقوم الجهاز بتنفيذ ما يلي:

- اعرض الألوان الموجودة على الشاشة في شكل درجات لونية.
- يقوم بتقييد التطبيقات المتاحة إلى التطبيقات الضرورية والتطبيقات المحددة فقط.
- يقوم بإلغاء تنشيط اتصال بيانات المحمول عندما يتم إيقاف تشغيل الشاشة.
- يقوم بإلغاء تنشيط خاصيتي Wi-Fi والبلوتوث.

١ على شاشة كل التطبيقات، اضغط على الضبط ← البطارية ← وضع التوفير الغائق للطاقة، ثم اضغط على المفتاح وضع التوفير الغائق للطاقة لتنشيطه.

أو بدلاً من ذلك، افتح لوحة الضبط السريع واضغط على توفير فائق للطاقة لتنشيطه.

٢ اقرأ المعلومات التي تظهر على الشاشة حول الوضع، واضغط على تفعيل.

لإلغاء تنشيط وضع توفير الطاقة الفائق، اضغط على : ← إلغاء تفعيل وضع توفير الطاقة الأقصى.

زمن الاستعداد الأقصى المقدر يوضح الزمن المتبقي قبل نفاد طاقة البطارية في حالة عدم استخدام الجهاز. قد يختلف زمن الاستعداد حسب ضبط الجهاز وظروف التشغيل.



## عرض معلومات التعليمات

لعرض معلومات التعليمات للتعرف على كيفية استخدام الجهاز والتطبيقات، افتح شاشة كل التطبيقات واضغط على الضبط ← مساعدة.

للعرض معلومات التعليمات لأحد التطبيقات أثناء استخدام هذا التطبيق، اضغط على : ← مساعدة.

بعض التطبيقات قد لا تتضمن معلومات التعليمات.



# خصائص قلم S

## أمر عن بعد

قم بإزالة القلم S من الفتحة، أو توقف فوق القلم S فوق أي جزء من الشاشة واضغط على المفتاح القلم S للوصول إلى الميزات الأربع المفيدة.

من خلال ميزات الأوامر السريعة، يمكنك تنفيذ إجراءات عديدة.



- **مذكرة المهام:** أكتب المذكرات بسرعة واربط الإجراءات بها. يمكنك إجراء مكالمات وإرسال رسائل والبحث في الويب والمزيد. راجع **مذكرة المهام** للمزيد من المعلومات.
- **التحديد الذكي:** اجمع المحتوى بسرعة. راجع **التحديد الذكي** للمزيد من المعلومات.
- **الكتابة على الشاشة:** التقط لقطات الشاشة وحررها وكتب المذكرات عليها ثم شاركها. راجع **الكتابة على الشاشة** للمزيد من المعلومات.

## مذكرة المهام

افتح لوحة مذكرة المهام وقم بإنشاء مذكرات لتنفيذ إجراءات متنوعة باستخدام المعلومات المكتوبة أو المرسومة.

١ على لوحة الأمر السريع، اضغط على **مذكرة المهام**.

٢ قم بكتابة أو رسم ملاحظة.

٣ اضغط على **المزيد** ← **ربط بالإجراء**.

سيتم تحديد المذكرة بالكامل. إذا كنت ترغب في استخدام معلومات محددة من المذكرة، اضغط على خارج المنطقة المحددة لإلغاء تحديد المذكرة وارسم حول المعلومات المراد استخدامها.

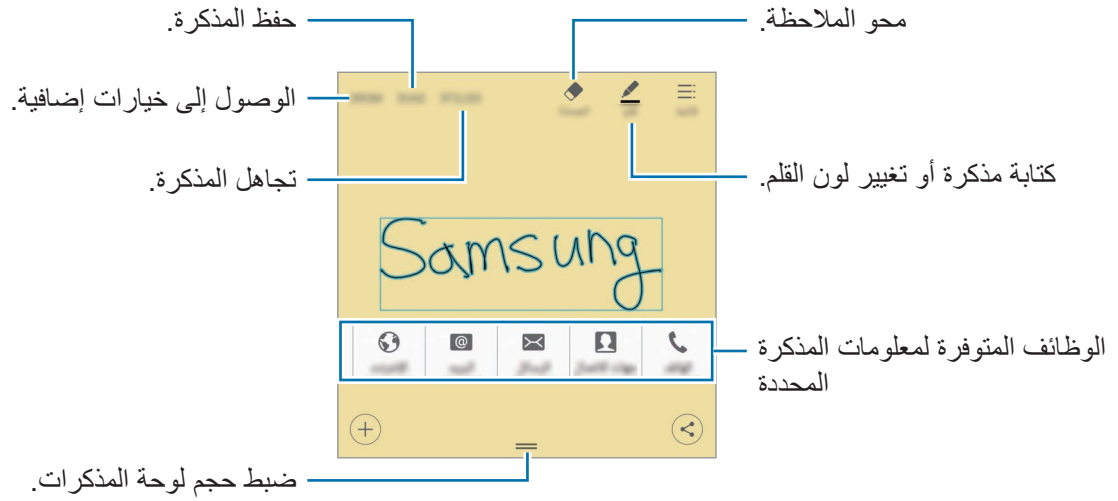

## ٤ حدد تطبيق للاستخدام مع معلومات المذكرة المحددة.

سيتم بدء التطبيق المحدد من مذكرة المهام.

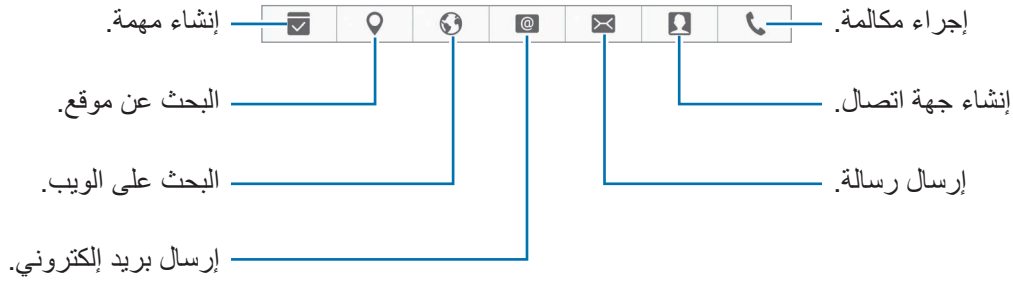

## عرض المذكرات

من شاشة مذكرة المهام، اضغط على قائمة. حدد مذكرة لعرضها وتعديلها.

## إضافة تطبيقات مذكرات المهام مصغرة على الشاشة الرئيسية

بعد إنشاء مذكرة، اضغط على المزيد ← التثبيت في الشاشة الرئيسية. ستحفظ المذكرة تلقائيًا وسيتم إضافة تطبيق مذكرة المهام المصغر إلى الشاشة الرئيسية. اضغط على التطبيق المصغر على الشاشة الرئيسية لعرض أو تحرير المذكرة.

لحذف تطبيق مصغر لمذكرة من الشاشة الرئيسية، اضغط مطولاً على التطبيق المصغر، ثم اسحبه إلى إزالة في الجزء العلوي من الشاشة.

## تعديل مذكرة كملف S Note

أثناء إنشاء مذكرة، اضغط على المزيد ← التعديل كملف S Note لفتح تطبيق S Note وتحرير المذكرة فيه. سيتم استخدام لون القلم نفسه الذي كنت تستخدمه في مذكرة المهام في S Note.

## حذف المذكرات

على شاشة التطبيقات، اضغط على S Note ← ▼ ← مذكرات المهام. حدد مذكرة ثم اضغط على حذف. لحذف عدة مذكرات، افتح قائمة المذكرات. اضغط مطولاً على مذكرة. ثم اختر المذكرات التي ترغب في حذفها ثم اضغط على حذف.

## التحديد الذكي

قم بتجميع المنطقة المطلوبة من المحتوى الذي يظهر على الشاشة باستخدام قلم S. يمكنك تجميع المحتوى من صفحات الويب أو الموسيقى ولقطات الفيديو أثناء العرض.

١ عندما يكون هناك محتوى تريد تجميعه، مثل جزء من صفحة ويب، افتح لوحة الأوامر السريعة واضغط على **التحديد الذكي**.

٢ اسحب قلم S خلال المحتوى الذي ترغب في تجميعه.

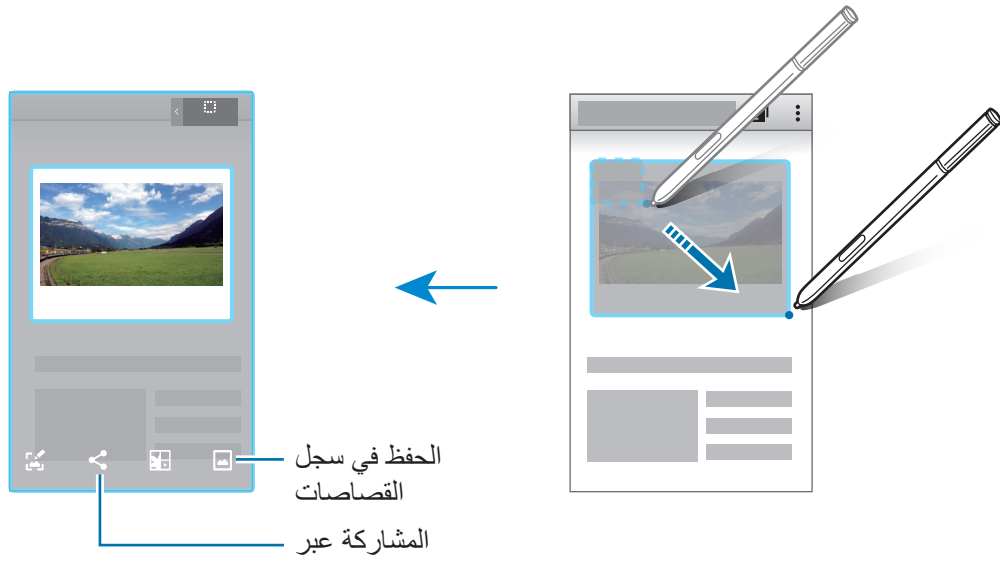

٣ حدد خيارًا لاستخدامه مع العنصر الذي يتم تجميعه.

• **T** : استخلاص النص من العنصر. يمكنك نسخ النص المستخلص إلى الحافظة، أو قم بإدراجه داخل الرسائل، والملاحظات، والمزيد.

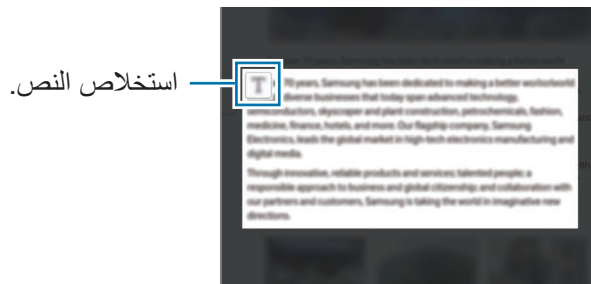

- **الكتابة:** اكتب أو ارسم على الشاشة.
- **مشاركة:** مشاركة العنصر مع الآخرين.
- **الحفظ في سجل القصصات:** حفظ العنصر في سجل القصصات.
- **الحفظ في الاستوديو:** حفظ المنطقة المحددة في الاستوديو.

## الكتابة على الشاشة

النقط لقطات شاشة للكتابة أو للرسم عليها.

١ عندما يكون هناك محتوى تريد التقاط صورة له، مثل جزء من صفحة ويب، افتح لوحة الأوامر السريعة واضغط على الكتابة على الشاشة.

يتم التقاط لقطة تلقائية للشاشة الحالية ويظهر شريط أدوات التحرير على الشاشة.

٢ إذا التقطت محتوى يمتد على عدة صفحات، مثل صفحة ويب، اضغط على التقاط التمرير لالتقاط مزيد من المحتوى. اضغط على التقاط المزيد. ستقوم الشاشة تلقائيًا بالتمرير لأسفل وتسمح لك بتحديد التقاط المزيد مرة أخرى. عند الانتهاء من الالتقاط، اضغط على تمت.

٣ اكتب مذكرة على لقطة الشاشة.

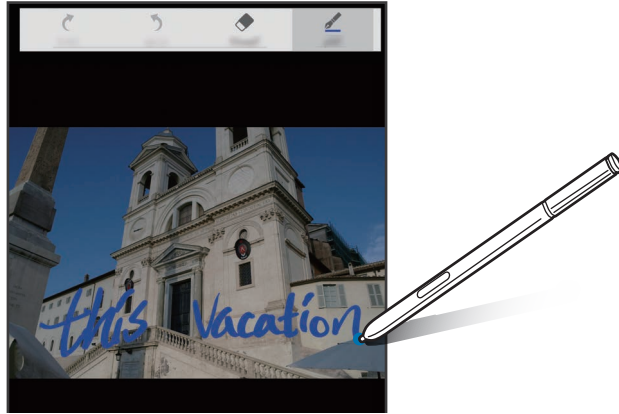

٤ حدد خيارًا لاستخدامه مع لقطة الشاشة.

- مشاركة: مشاركة لقطة الشاشة مع الآخرين.
- الحفظ في سجل القصص: حفظ لقطة الشاشة في سجل القصص.
- الحفظ في الاستوديو: حفظ لقطة الشاشة. لعرض لقطة الشاشة المحفوظة، افتح شاشة كل التطبيقات، واضغط على الاستوديو ← ≡ ← الألبوم ← Screenshots.

لا يمكن التقاط لقطة شاشة أثناء استخدام بعض التطبيقات.



# S Note

## مقدمة

قم بإنشاء ملاحظات مخصصة بواسطة تسجيل أفكارك ومعتقداتك. يمكنك إدراج ملفات الوسائط المتعددة وإنشاء ملاحظات "مصورة".

## استخدام تطبيق S Note المصغر

يمكنك تشغيل بعض خصائص S Note مباشرة من تطبيق S Note المصغر. على الشاشة الرئيسية، اضغط على أحد الرموز الموجودة في تطبيق S Note المصغر.

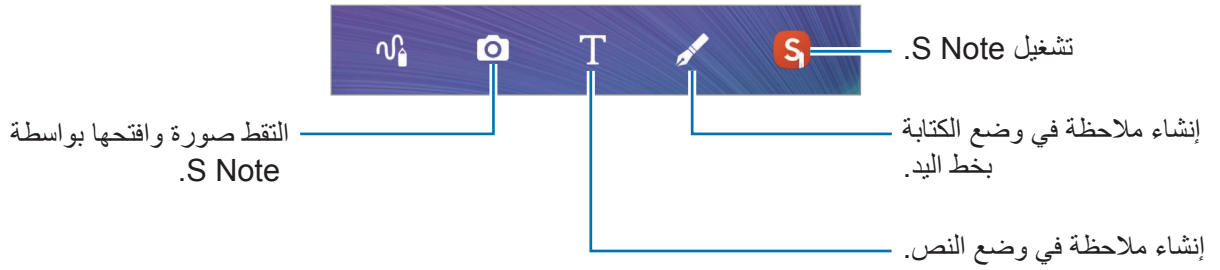

## إنشاء ملاحظات

١

اضغط على S Note على شاشة كل التطبيقات.

أو بدلاً من ذلك، على الشاشة الرئيسية، اضغط على  الموجود في تطبيق S Note المصغر.

يمكنك أيضًا بدء تطبيق S Note باستخدام قلم S. افتح لوحة الأمر عن بعد واضغط على اختصار S Note.

٢

اضغط على .

### ٣ قم بإنشاء ملاحظة.

اضغط على  للكتابة أو الرسم على الشاشة، أو اضغط على T لإدخال نص باستخدام لوحة المفاتيح.

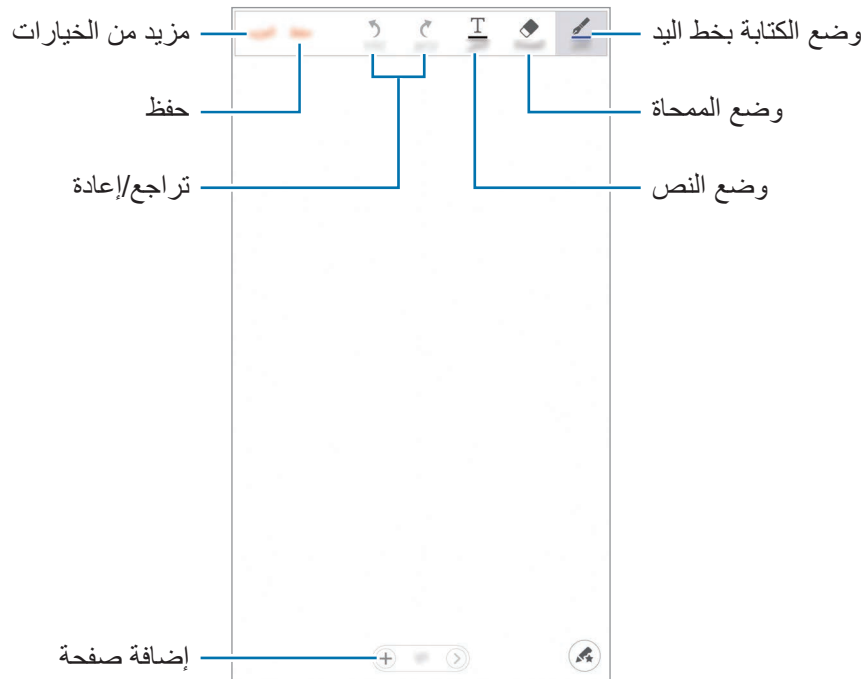

### تغيير ضبط القلم

عند الكتابة أو الرسم على الشاشة، اضغط على  مرة أخرى لتغيير نوع القلم، أو سمك الخط، أو لون القلم.

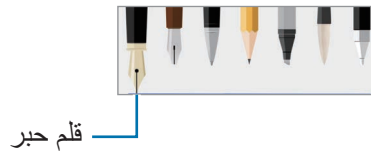

## استخدام ممحاة السطر

١ اضغط على .

٢ اضغط على منطقة لمحوها.

سيتم محو السطر الموجود على المنطقة بالكامل. يمكن لممحاة السطر محو S Note الخاصة بك سطرًا سطرًا.

- لمحو المنطقة التي تلمسها بـ قلم S فقط، اضغط مرة أخرى على  وقم بإلغاء تحديد مسح بالنقر. يمكنك تعديل حجم الممحاة عن طريق سحب شريط تعديل الحجم.

- لمسح الملاحظة، اضغط على مسح الكل.

حتى باستخدام ممحاة أصغر، لا زلت لا يمكنك محو الجزء المقصود بدقة.



## تحرير ملاحظات الكتابة بخط اليد

تحرير الملاحظات المكتوبة بخط اليد باستخدام خيارات التحرير المختلفة، مثل القص أو النقل أو تغيير الحجم أو التحويل.

١ عند وجود كتابة بخط اليد أو رسم على الملاحظة، اضغط على المزيد ← وضع التحديد.

٢ اضغط أو ارسم خطأ حول الإدخال لتحديده وتعديله.

لنقل الإدخال إلى موقع آخر، حدد الإدخال، ثم اسحبه إلى موقع آخر.

لتغيير حجم الإدخال، حدد الإدخال ثم اسحب مقبض الإطار.

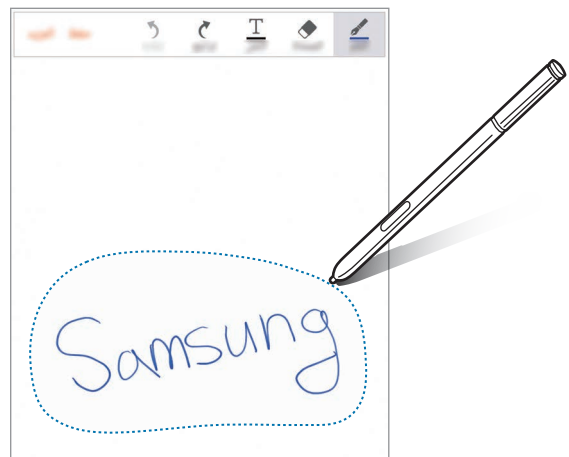

### ٣ استخدم أحد الخيارات التالية:

- **التخطيط:** تغيير خصائص الإدخال مثل التخطيط، أو الحجم، أو اللون، أو السمك.
- **قص:** قص الإدخال. للصقه في موقع آخر، اضغط مطولاً على الموقع، ثم اضغط على لصق.
- **نسخ:** انسخ الإدخال. للصقه في موقع آخر، اضغط مطولاً على الموقع، ثم اضغط على لصق.
- **حذف:** احذف الإدخال.

## إنشاء ملاحظات مصورة

قم بإنشاء ملاحظات بواسطة التقاط صور للمحتوى من مصادر متنوعة، مثل نص مكتوب بخط اليد أو رسومات.

### استخدام الوضع التلقائي

- ١ على شاشة كل التطبيقات، اضغط على **S Note** ← ▼ ← ملاحظات.  
بدلاً من ذلك، على الشاشة الرئيسية، اضغط على **S** الموجود في تطبيق **S Note** المصغر.  
يمكنك أيضاً بدء تطبيق **S Note** باستخدام قلم S. افتح لوحة الأمر عن بعد واضغط على اختصار **S Note**.
- ٢ اضغط على + ← المزيد ← إدراج ← أخرى ← ملاحظة مصورة.

### ٣ قم بملائمة حواف أحد الأهداف بداخل شاشة المعاينة.

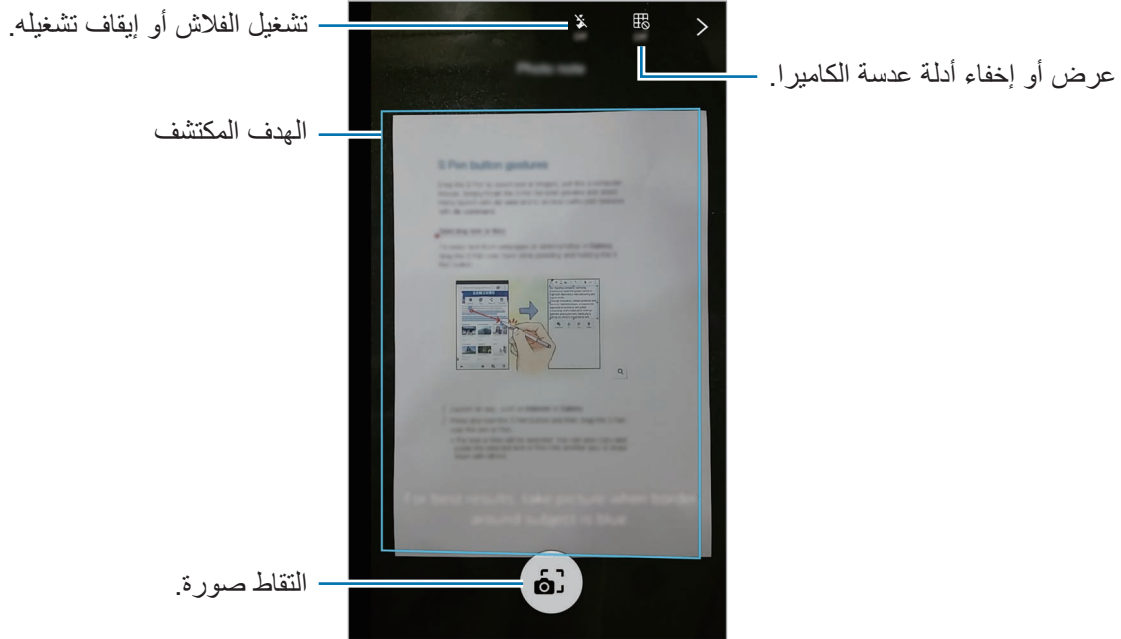

### ٤ عندما يتحول لون الحد المحيط بالهدف إلى اللون الأزرق، اضغط على لالتقاط صورة.

### ٥ قم بتحرير الصورة.

### ٦ اضغط على تم.

ستدرج الصورة في S Note.

## إنشاء ملاحظات صور

قم بتعديل الأقسام التي تم إدراجها في S Note.

### ١ اضغط مطولاً على أحد الأقسام.

صورة النص في المنطقة سيتم توجيهها وتحويلها إلى خطوط ملونة لكي تقوم بتعديلها.

### ٢ حدد خيار تعديل.

- التخطيط: تغيير خصائص الإدخال مثل التخطيط، أو الحجم، أو اللون، أو السمك.
- قص: اقتصاص الصورة.
- قص: قص الإدخال. للصقه في موقع آخر، اضغط مطولاً على الموقع، ثم اضغط على لصق.

- **نسخ:** انسخ الإدخال. للصقه في موقع آخر، اضغط مطولاً على الموقع، ثم اضغط على **لصق**.
- **حذف:** احذف الإدخال.

## سجل القصاصات

قم بتجميع محتوى من مصادر متنوعة لإنشاء سجل القصاصات الرقمي الخاص بك. أثناء عرض صفحات الويب أو لقطات الفيديو، يمكنك تحديد المنطقة المرغوب فيها وإضافتها إلى سجلات القصاصات.

لا يتوفر هذا التطبيق حسب منطقتك أو مزود الخدمة الخاص بك.



## عرض سجلات القصاصات

عند بدء هذا التطبيق للمرة الأولى أو إعادة تشغيله بعد القيام بإعادة ضبط البيانات، اقرأ البنود والشروط ووافق عليها، ثم قم بتعيين خيار المزامنة.

١ اضغط على **سجل القصاصات** الموجودة على شاشة كل التطبيقات.

٢ اضغط على ▼ لتحديد فئة وحدد سجل قصاصات.

إذا كان هناك رابط أدنى محتوى سجل القصاصات، اضغط على الرابط للانتقال إلى المصدر.

٣ اضغط على **تعديل** لتعديله.

يمكنك إضافة عنوان، أو نص، أو مذكرات، أو علامات إلى سجل القصاصات.

٤ اضغط على **حفظ** لحفظ التغييرات.

## استخدام قلم S

### مقدمة

اكتب، أو ارسم، أو قم بتنفيذ إجراءات اللمس باستخدام قلم S. يمكنك الوصول بسهولة إلى مزايا إضافية بواسطة الضغط على مفتاح قلم S.

## العرض السريع

قم بالتمرير فوق عنصر موجود على الشاشة باستخدام قلم S للقيام بالعديد من الوظائف.

## معاينة المعلومات

قم بالإشارة إلى الشاشة لمعاينة المحتوى أو لعرض معلومات في إطار منبثق.

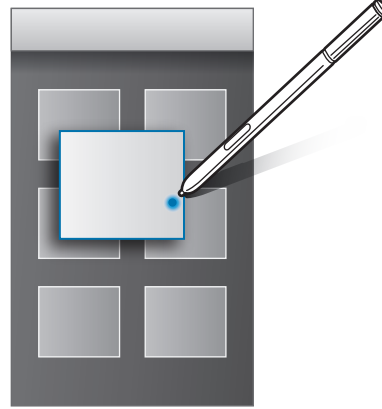

## استخدام مفتاح Air

سيؤدي تمرير قلم S على العناصر في بعض التطبيقات، مثل الاستوديو وفيديو، إلى ظهور مفتاح Air في إطار المعاينة. يمكنك القيان بالعديد من الإجراءات مباشرةً من إطار المعاينة باستخدام مفتاح Air.

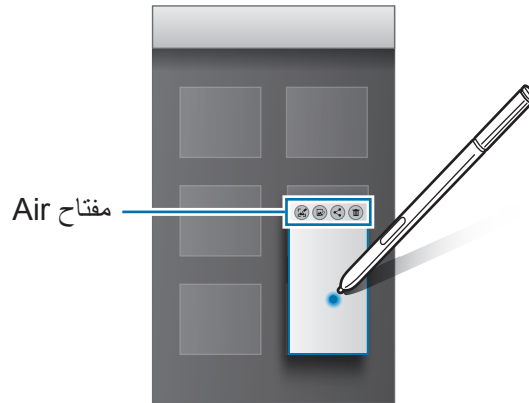

إذا لم تكن هذه الميزة منشطة، فافتح شاشة كل التطبيقات، اضغط على الضبط ← قلم S ← العرض السريع ثم اضغط على مفتاح العرض السريع لتنشيطه.



## تحديد القلم

أثناء الضغط المطول على مفتاح قلم S، اسحب قلم S على النص أو قوائم العناصر لتحديد عناصر متعددة أو نص. كما يمكنك أيضًا نسخ العناصر المحددة أو النص ولصقها في تطبيق آخر أو مشاركتها مع الآخرين.

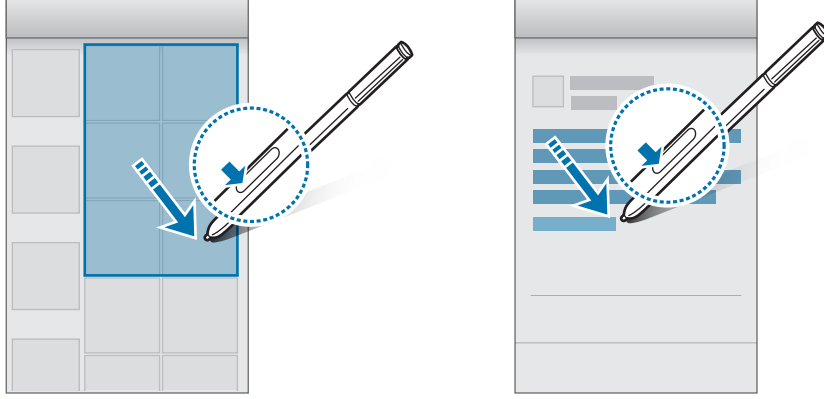

## إدخال مباشر بالقلم

املأ الاستمارات واكتب الرسائل باستخدام الكتابة بخط اليد بواسطة قلم S.

## الكتابة في حقول النصوص

١ مرر قلم S على حقل النص.

٢ اضغط على  لفتح حقل الكتابة بخط اليد.



### ٣ الرسم باستخدام قلم S.

عند إنشاء رسالة في الرسائل، اضغط على وضع الرسم في أعلى حقل الكتابة بخط اليد للتبديل إلى وضع الرسم. سيتم إدراج رسم في الرسالة كملحق.

### ٤ عند الانتهاء، اضغط على تمت.

### الكتابة في التطبيقات

يمكنك الكتابة مباشرة على الشاشة باستخدام قلم S عند استخدام بعض الميزات والتطبيقات. على سبيل المثال، يمكنك إدخال أرقام على لوحة الأرقام الخاصة بالطلب أو ضبط وقت المنبه بواسطة الكتابة في حقل الكتابة اليدوية باستخدام قلم S.

هذه الميزة غير منشطة، افتح شاشة كل التطبيقات، اضغط على الضبط ← قلم S ← إدخال مباشر بالقلم، ثم اضغط على مفتاح إدخال مباشر بالقلم لتنشيطه.



# مميزات الحركات وإمكانية الاستخدام

## الحركات والإشارات

الاهتزاز أو الصدمات الشديدة على الجهاز قد تؤدي إلى إدخلات غير مرغوبة. تحكم في الحركات بطريقة صحيحة.



## الاتصال المباشر

أثناء مشاهدة مكالمات، أو رسالة، أو تفاصيل اتصال، التقط الجهاز وضعه على أذنك لإجراء مكالمات.



هذه الميزة غير منشطة، افتح شاشة كل التطبيقات، اضغط على الضبط ← الحركات والإشارات ← الاتصال المباشر، ثم اضغط على مفتاح الاتصال المباشر لتنشيطه.



## التنبه الذكي

إذا فاتفك مكالمات أو رسائل جديدة، فسيهتز الجهاز عند مسكه.

قد لا تعمل هذه الخاصية في حالة تشغيل الشاشة أو إن لم يكن الجهاز على سطح مستوٍ.

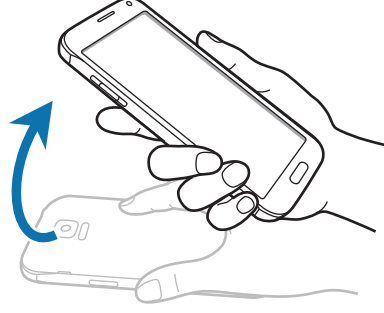

هذه الميزة غير منشطة، افتح شاشة كل التطبيقات، اضغط على الضبط ← الحركات والإشارات ← التنبه الذكي، ثم اضغط على مفتاح التنبه الذكي لتنشيطه.



## كتم

### جارٍ وضع راحة اليد على الشاشة

قم بتغطية الشاشة براحة يدك لكتم صوت المكالمات الواردة أو الإنذارات.

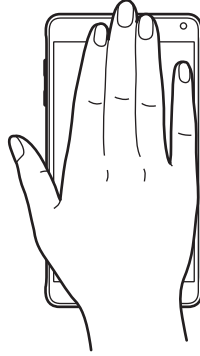

## قلب الجهاز

اقلب الجهاز رأساً على عقب لكتم صوت المكالمات أو الإنذارات الواردة.

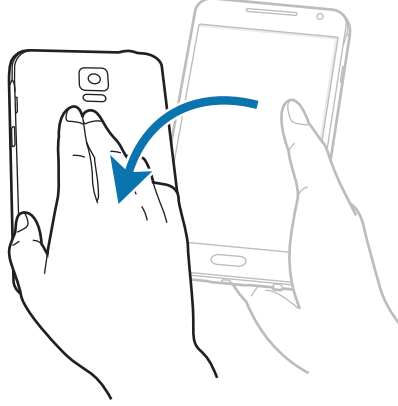

هذه الميزة غير منشطة، افتح شاشة كل التطبيقات، اضغط على الضبط ← الحركات والإشارات ← كتم، ثم اضغط على مفتاح كتم لتنشيطه.



## السحب براحة اليد للالتقاط

ضع جانب يدك على الشاشة وامسح بعرض الشاشة من اليسار إلى اليمين وبالعكس لالتقاط لقطة شاشة. لعرض لقطة الشاشة المحفوظة، افتح شاشة كل التطبيقات، واضغط على الاستوديو ← ≡ ← الألبوم ← Screenshots. بعد التقاط لقطة شاشة، يمكنك تحرير الصورة ومشاركتها مع الآخرين.

لا يمكن التقاط لقطة شاشة أثناء استخدام بعض التطبيقات.

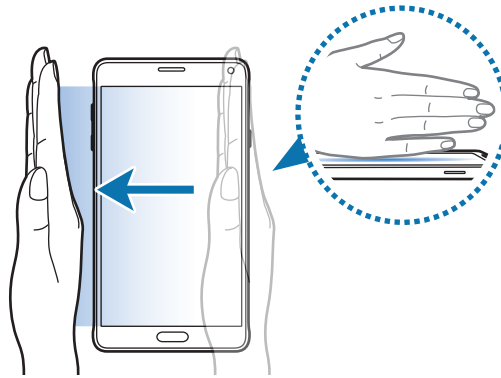

هذه الميزة غير منشطة، افتح شاشة كل التطبيقات، اضغط على الضبط ← الحركات والإشارات ← السحب براحة اليد للالتقاط، ثم اضغط على مفتاح السحب براحة اليد للالتقاط لتنشيطه.



## الإطار المتعدد

### مقدمة

تتيح لك الإطار المتعدد إمكانية تشغيل تطبيقين في نفس الوقت في شاشة منقسمة. يمكنك أيضاً تشغيل تطبيقات عديدة في نفس الوقت في شاشات منبثقة.

### الإطار المتعدد للشاشة المنقسمة

بعض التطبيقات مثل الحاسبة و**جهات الاتصال**، يمكن تشغيله في إطارات منبثقة عندما تقوم بسحبها من درج الإطار المتعدد إلى الشاشة.



١ اضغط مطولاً على لفتح علبة الإطار المتعدد.

٢ اضغط مطولاً على رمز التطبيق واسحبه من الدرج إلى الشاشة. ثم اسحب رمز تطبيق آخر إلى الموقع الجديد على الشاشة.

يمكن تشغيل رموز التطبيقات المميزة بـ في إطارات منفصلة على الشاشة في نفس الوقت. اضغط على أحد التطبيقات المميزة بالرمز واسحبه إلى موقع جديد لفتح التطبيق في الإطارين. لتشغيل التطبيق بشكل متزامن في إطار منبثق، اضغط على التطبيق ثم اضغط على **+**.

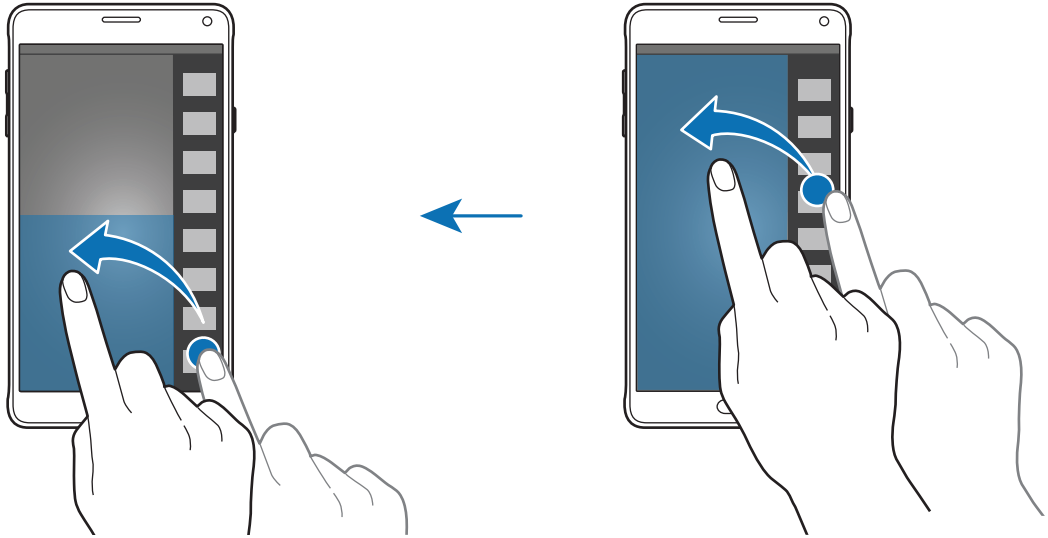

## بدء تشغيل الإطار المتعدد من قائمة التطبيقات الحالية

١ اضغط على .

٢ اسحب لأعلى أو للأسفل واضغط على  لبدء تطبيق في الإطار المتعدد.

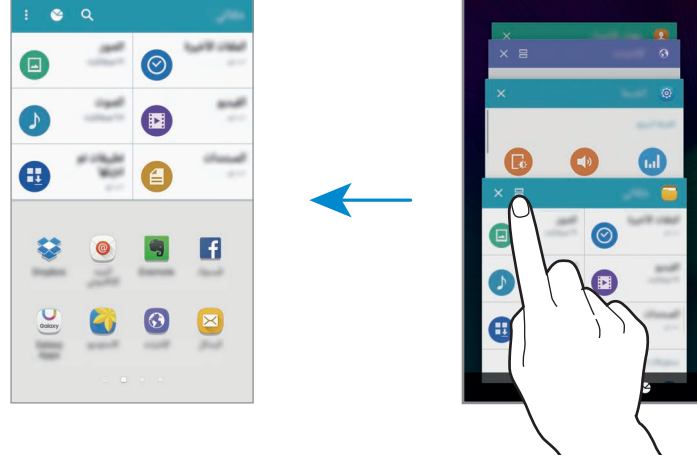



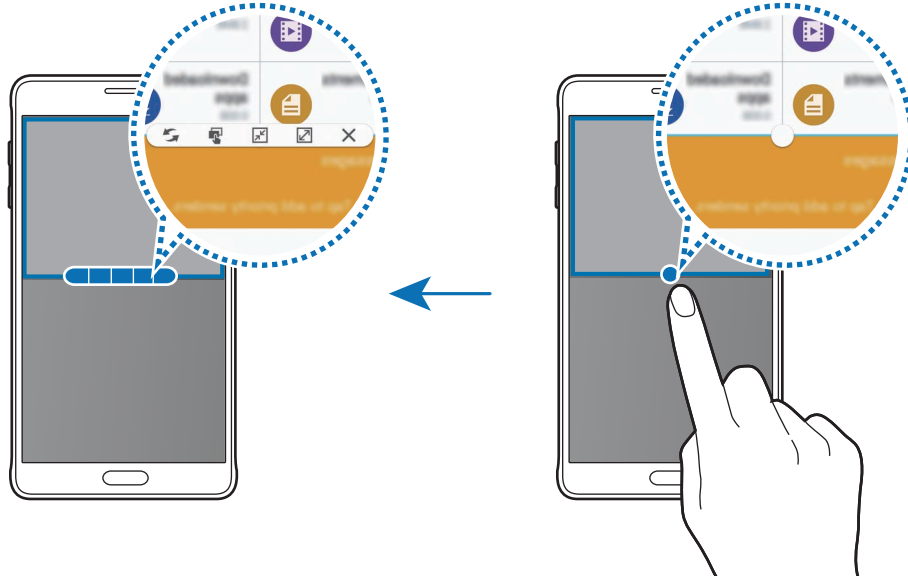

٣ حدد تطبيقاً آخرًا لتشغيله في الإطار المتعدد.

## استخدام خيارات الإطار المتعدد

عندما تستخدم تطبيقات الإطارات المتعددة، حدد إطار تطبيق، واضغط على الدائرة الموجودة بين إطارات التطبيقات للوصول إلى الخيارات التالية:



-  : قم بتبديل المواقع بين تطبيقات الإطار المتعدد.
-  : اسحب نص أو صور منسوخة وأسقطها من إطار إلى إطار آخر. اضغط مطولاً على أحد العناصر في الإطار المحدد واسحبه إلى موقع في إطار آخر.
-  : قم بالتبديل إلى الرمز العائم.
-  : قم بالتبديل إلى عرض الشاشة بالكامل.
-  : أغلق الإطار.

## مشاركة المحتوى بين نوافذ التطبيق

يمكنك بسهولة مشاركة المحتوى بين التطبيقات مثل البريد الإلكتروني والإنترنت، بواسطة سحبها وإسقاطها.

بعض التطبيقات قد لا تدعم هذه الخاصية.



- ١ قم بتشغيل البريد الإلكتروني والإنترنت في الإطار المتعدد.  
يمكنك أيضاً تشغيلها في النوافذ المنبثقة.
- ٢ اضغط على الدائرة الموجودة بين إطارات التطبيق ثم اضغط على .
- ٣ اضغط مطولاً على نص أو صورة في إطار الإنترنت واسحبه إلى موقع في إطار "البريد الإلكتروني".  
سيتم إدراج العنصر المحدد في إطار "البريد الإلكتروني".



## ضبط حجم النافذة

اسحب الدائرة الموجودة بين إطارات التطبيقات لأعلى أو لأسفل لضبط حجم النوافذ.

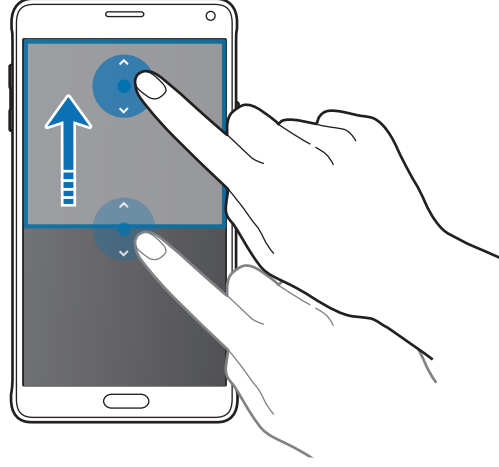

إذا لم يكن الإطار المتعدد نشطاً، فافتح شاشة كل التطبيقات، اضغط على **الضبط** ← **الإطار المتعدد** ثم اضغط على مفتاح **الإطار المتعدد** لتنشيطه. أو بدلاً من ذلك، افتح لوحة الضبط السريع واضغط على **إطار متعدد** لتنشيطه.



## الإطار المتعدد المنبثق

١ على شاشة كل التطبيقات، قم بتنشغيل تطبيق لاستخدامه في إطار منبثق.

٢ اسحب قطرياً لأسفل من أي طرف من الحافة العليا.

ستظهر شاشة التطبيق في إطار منبثق.

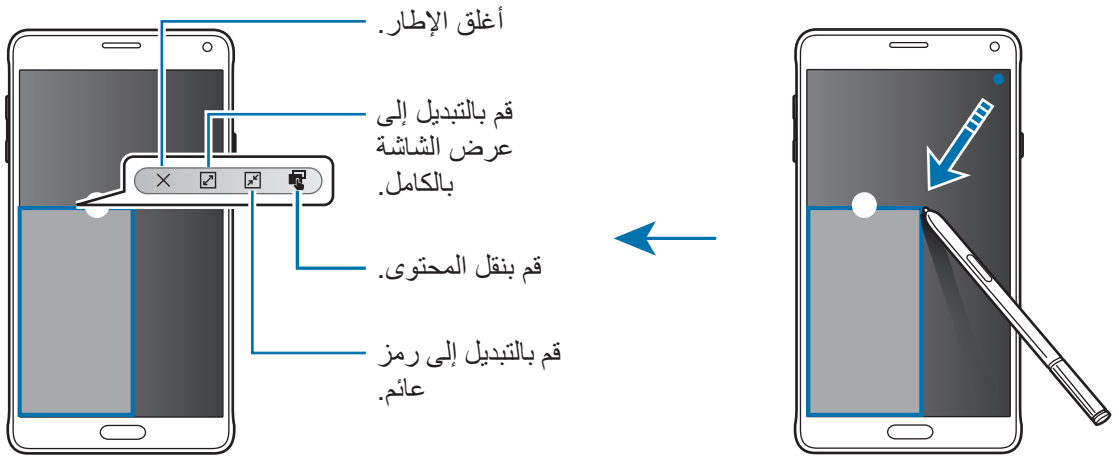

## نقل الإطارات المنبثقة أو إغلاقها

لنقل إطار منبثق، اضغط على الدائرة الموجودة على الإطار واسحبه إلى موقع جديد.  
لغلق الإطار، اضغط على الدائرة الموجودة في الجزء العلوي من الإطار واضغط على **X**.

## تشغيل إطارات منبثقة من الإطار المتعدد للشاشة المقسمة

١ من الإطار المتعدد للشاشة المقسمة، اضغط على إطار تطبيق لفتحه في إطار منبثق.

٢ اضغط مطولاً على الدائرة الموجودة بين إطارات التطبيق.

سيفتح التطبيق المحدد في إطار منبثق.

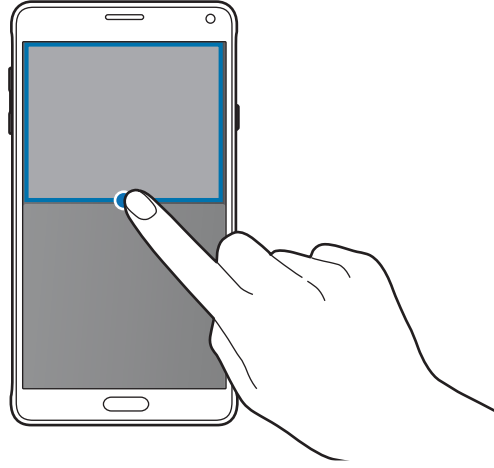

## بدء تشغيل إطارات منبثقة من علبة الإطار المتعدد

اضغط مطولاً على **↶** لفتح علبة الإطار المتعدد. اضغط على رمز لأحد التطبيقات في علبة الإطار المتعدد لتشغيله في إطار منبثق.

إذا لم يكن الإطار المتعدد نشطاً، فافتح شاشة كل التطبيقات، اضغط على **الضبط** ← **الإطار المتعدد** ثم اضغط على مفتاح **الإطار المتعدد** لتنشيطه. أو بدلاً من ذلك، افتح لوحة الضبط السريع واضغط على **إطار متعدد** لتنشيطه.



## تشغيل بيد واحدة

### مقدمة

يمكنك الانتقال إلى وضع التشغيل بيد واحدة لتشغيل الجهاز بطريقة مناسبة بيد واحدة. على شاشة كل التطبيقات، اضغط على الضبط ← شاشة العرض والخلفية ← تشغيل بيد واحدة.

### تقليل حجم الشاشة

اضغط على تصغير حجم الشاشة واضغط على المفتاح تصغير حجم الشاشة لتنشيطه. للتبديل إلى وضع التشغيل بيد واحدة، احمل الجهاز في يد واحدة. ثم اسحب إبهامك سريعاً من حافة الشاشة إلى منتصف الشاشة ثم أعدها مرة أخرى.



## إدخال بيد واحدة

اضغط على إدخال بيد واحدة، ثم اضغط على المفتاح إدخال بيد واحدة لتنشيطه. اضغط على ◀ أو ▶ لتعديل مكان أرقام الطلب وكذلك الأزرار أثناء المكالمات ولوحات الإدخال الأخرى للحصول على وصول سهل بيد واحدة.

## لوحة المفاتيح الجانبية

اضغط على لوحة المفاتيح الجانبية واضغط على المفتاح لوحة المفاتيح الجانبية لتنشيطه. استخدم جهازك بسهولة أكبر بيد واحدة بواسطة جعل مفتاح التطبيقات الحالية، ومفتاح الصفحة الرئيسية، والمفتاح الرجوع والوظائف المحددة الأخرى مثل الأزرار على جانب الشاشة.

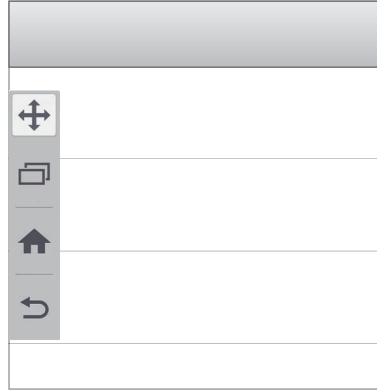

## زيادة حساسية شاشة اللمس

استخدم هذه الميزة لتنشغيل الشاشة أثناء ارتداء قفازات.

على شاشة كل التطبيقات، اضغط على الضبط ← شاشة العرض والخلفية، ثم ضع علامة اختيار أمام زيادة حساسية اللمس. أو بدلاً من ذلك، افتح لوحة الضبط السريع واضغط على حساسية اللمس لتنشيطه.

- استخدم القفازات الجلدية للتعرف بطريقة أفضل أثناء لمس الشاشة. لا يمكن التعرف على الأنواع الأخرى من المواد.
- قد لا تعمل هذه الميزة بطريقة صحيحة عند استخدامك S view.



للحصول على أفضل النتائج، اضغط على الشاشة بقوة أثناء ارتداء القفازات.



# التخصيص

## إدارة الشاشات الرئيسية وشاشة كل التطبيقات

### إدارة شاشة الصفحة الرئيسية

#### إضافة عناصر

اضغط مطولاً على أحد التطبيقات أو مجلد من شاشة كل التطبيقات، ثم اسحبه إلى الشاشة الرئيسية. لإضافة تطبيقات مصغرة، اضغط مطولاً على نقطة فارغة على الشاشة الرئيسية، واضغط على **التطبيقات المصغرة**، اضغط مطولاً على أحد التطبيقات، ثم اسحبه إلى الشاشة الرئيسية.

#### نقل وإزالة أحد العناصر

اضغط مطولاً على أحد العناصر على الشاشة الرئيسية، ثم اسحبه إلى موقع جديد. لنقل العنصر إلى لوحة أخرى، اسحبه إلى جانب الشاشة. يمكنك أيضاً نقل التطبيقات التي يتكرر استخدامها إلى منطقة الاختصارات الموجودة في الجزء السفلي من الشاشة الرئيسية. لإزالة أحد العناصر، اضغط مطولاً على العنصر. ثم اسحبها إلى إزالة الموجود في الجزء العلوي من الشاشة.

#### إنشاء مجلد

- ١ على الشاشة الرئيسية، اضغط مطولاً على أحد التطبيقات، واسحبه إلى **إنشاء مجلد** في الجزء العلوي من الشاشة.
- ٢ أدخل اسم المجلد.
- ٣ اضغط على **+**، حدد التطبيقات لنقله إلى المجلد، ثم اضغط على **تم**.

## إدارة اللوحات

على الشاشة الرئيسية، اضغط مطولاً على منطقة فارغة لإضافة لوحة أو لإزالتها أو نقلها.  
 لإضافة لوحة، اسحب إلى اليسار، ثم اضغط على **+**.  
 لنقل لوحة، اضغط مطولاً على معاينة اللوحة، ثم اسحبها إلى موقع جديد.  
 لإزالة لوحة، اضغط مطولاً على معاينة اللوحة ثم اسحبها إلى إزالة في الجزء العلوي من الشاشة.  
 لضبط لوحة كالشاشة الرئيسية، اضغط على **↑**.

## إدارة شاشة كل التطبيقات

### تغيير طريقة الفرز

على شاشة كل التطبيقات، اضغط على **:** ← فرز حسب وحدد طريقة الفرز.

### نقل العناصر

على شاشة كل التطبيقات، اضغط على **:** ← تعديل. اضغط مطولاً على أحد العناصر واسحبه إلى الموضع الجديد.  
 لنقل العنصر إلى لوحة أخرى، اسحبه إلى جانب الشاشة.  
 لنقل أحد العناصر إلى لوحة جديدة، اسحبه إلى إنشاء صفحة في الجزء العلوي من الشاشة.

### إنشاء مجلدات

١ على شاشة كل التطبيقات، اضغط على **:** ← إنشاء مجلد.  
 أو بدلاً من ذلك، اضغط على **:** ← تعديل اضغط مطولاً على أحد التطبيقات واسحبه إلى إنشاء مجلد في الجزء العلوي من الشاشة.

٢ أدخل اسم المجلد.

٣ اضغط على **+**، ضع علامة أمام التطبيقات لنقلها إلى المجلد، ثم اضغط على تم.

## ضبط خلفية الشاشة ونغمات الرنين

### ضبط خلفية

اضبط صورة أو صورة مخزنة في الجهاز كخلفية للشاشة الرئيسية أو لشاشة القفل.

- ١ على الشاشة الرئيسية، اضغط مطولاً على منطقة فارغة، ثم اضغط على **خلفيات الشاشة**.  
أو بدلاً من ذلك، على شاشة كل التطبيقات، اضغط على **الضبط** ← **شاشة العرض والخلفية** ← **خلفية الشاشة**.
- ٢ حدد شاشة لتغييرها أو قم بتطبيق خلفية عليها.
- ٣ اسحب إلى اليسار أو إلى اليمين وحدد من بين الصور المعروضة في الجزء السفلي من الشاشة.  
لتحديد الصور الملتقطة بواسطة كاميرا الجهاز أو الصور الأخرى اضغط على **من الاستوديو**.  
إذا كنت تقوم بضبط خلفية الشاشة المقفلة، فيمكنك تحديد الصور من فئات متنوعة من ورق الحائط.
- ٤ اضغط على **تعيين خلفية للشاشة أو حفظ**.  
سيتم تعيين الصورة المحددة كخلفية للشاشة الرئيسية أو لشاشة القفل.

### تغيير نغمات الرنين

- قم بتغيير نغمات الرنين للمكالمات والإشعارات الواردة.
- على شاشة كل التطبيقات، اضغط على **الضبط** ← **الأصوات والإشعارات**.
- لضبط نغمة رنين للمكالمات الواردة، اضغط على **نغمات الرنين**، حدد نغمة رنين، ثم اضغط على **موافق**. لكي تستخدم أغنية مخزنة في الجهاز أو في حسابك كنغمة رنين، اضغط على **إضافة**.
- لضبط نغمة رنين للإشعارات، اضغط على **نغمة رنين الإشعار**، وحدد نغمة رنين، ثم اضغط على **موافق**.

## تغيير طريقة قفل الشاشة

يمكنك تغيير الطريقة التي تقفل بها الشاشة لمنع الآخرين من الوصول إلى معلوماتك الشخصية. على شاشة كل التطبيقات، اضغط على الضبط ← شاشة القفل ← تأمين الشاشة، ثم حدد طريقة قفل الشاشة. يحتاج الجهاز إلى رمز إلغاء قفل متى تطلب الأمر إلغاء قفله.

إذا نسيت رمز إلغاء القفل، فأحضر الجهاز إلى "مركز خدمة سامسونج" لإعادة ضبطه.



### النمط

ارسم نمطاً بواسطة توصيل أربع نقاط أو أكثر، ثم ارسم النمط مرة أخرى للتحقق منه. اضبط رمز PIN الاحتياطي لإلغاء قفل الشاشة عندما تنسى النمط.

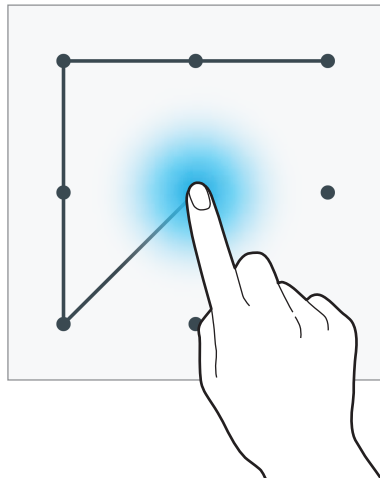

### رقم PIN

يتألف رمز PIN من أرقام فقط. أدخل أربعة أرقام على الأقل، ثم أدخل كلمة المرور مرة أخرى للتحقق منها.

### كلمة المرور

تتألف كلمة المرور من حروف وأرقام. أدخل أربعة حروف على الأقل بما في ذلك أرقام ورموز، ثم أدخل كلمة المرور مرة أخرى للتحقق منها.

### بصمة

قم بتسجيل بصمات أصابعك لإلغاء قفل الشاشة. راجع [ماسح الأصابع](#) للمزيد من المعلومات.

## أماكن

الوصول السريع إلى الميزات المفيدة المقترنة بالأماكن التي تزورها بشكل متكرر بواسطة التعرف على موقعك تلقائياً.

### إضافة تطبيق "الأماكن الخاصة بي" المصغر

لإضافة التطبيق المصغر، اضغط مطولاً على نقطة فارغة على الشاشة الرئيسية، واضغط على التطبيقات المصغرة، اضغط مطولاً على تطبيق أماكن المصغر، ثم اسحبه إلى الشاشة الرئيسية.



حدد فئة لتعيين معلومات الموقع والتفضيلات.

### ضبط معلومات الموقع

عندما تزور مكان يضم معلومات معينة مسبقة عن الموقع، يقوم الجهاز بالتحرف تلقائياً على موقعك ويعرض الاختصارات إلى الميزات المعنية مسبقاً. يطبق الجهاز أيضاً الضبط الذي تقوم بتعيينه للموقع.

١ في تطبيق أماكن المصغر، حدد موقع لضبط معلومات الموقع والاختصارات. على سبيل المثال، اضغط على المنزل لتعيين معلومات الموقع لمنزلك.

سيظهر الموقع الحالي تحت العنوان وطريقة الاكتشاف. للبحث تلقائياً عن موقعك مرة أخرى، اضغط على . للبحث اليدوي عن موقع، أدخل عنواناً أو كلمة أساسية في حقل البحث واضغط على Q.

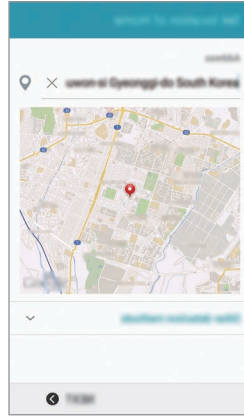

تأكد أن الجهاز متصل بـ Wi-Fi أو شبكة المحمول للبحث التلقائي عن موقعك الحالي.



٢ اضغط على التالي.

٣ على شاشة اختصارات "الإدارة"، اضغط على إدارة ← أو + لإضافة اختصارات للتطبيقات أو الميزات المختلفة أو لحذفها.

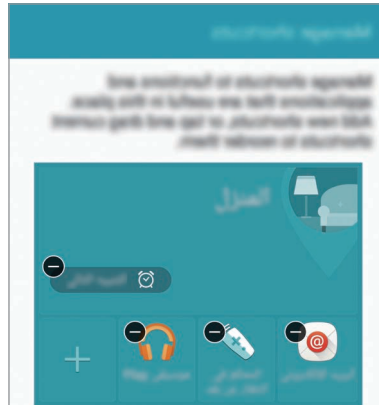

٤ اضغط على موافق.

يظهر تطبيق أماكني المصغر بصحبة ضبط الموقع على الشاشة الرئيسية. لتغيير الضبط الإضافي مثل وضع الصوت أو ضبط شبكة Wi-Fi اضغط على ⚙️ ← الضبط المخصص.

## ضبط المعلومات الإضافية للموقع

- ١ على التطبيق المصغر أماكن اضغط على ⚙️.
  - ٢ اضغط على ≡ وحدد مكان آخر من قائمة الأماكن.  
لإضافة مزيد من الأماكن إلى القائمة، اضغط على إدارة الأماكن ← +.
  - ٣ اضغط على 📍 للبحث التلقائي عن موقعك الحالي.  
للبحث اليدوي عن موقع، أدخل عنواناً أو كلمة أساسية في حقل البحث واضغط على Q.
  - ٤ اضغط على حفظ.
  - ٥ اضغط على + أو - لإضافة اختصارات للتطبيقات أو الميزات المختلفة أو حذفها.
  - ٦ اضغط على ↶.
- عندما تقوم بزيارة مكان مضاف، فإن ضبط الموقع المعين مسبقاً على تطبيق أماكن المصغر. لتغيير الضبط الإضافي مثل وضع الصوت أو ضبط شبكة Wi-Fi اضغط على ⚙️ ← الضبط المخصص.

## ماسح الأصابع

### مقدمة

لكي تعمل وظيفة التعرف على بصمات الأصابع، يلزم تسجيل بصمات الأصابع وتخزينها في جهازك. بعد التسجيل، يمكنك تعيين الجهاز لاستخدام بصمات أصابعك للخصائص التالية:

- قفل الشاشة
- تسجيل الدخول إلى الويب
- التحقق من Samsung account
- الدفع عن طريق PayPal

قد لا تتوفر هذه الخاصية حسب منطقتك أو مزود الخدمة الخاص بك.



## للتعرف على بصمة الإصبع بطريقة أفضل

- عندما تمسح بصمات أصابعك على الجهاز، احذر من الحالات التالية والتي قد تؤثر على أداء الخاصية:
- يحتوي المفتاح الصفحة الرئيسية على مستشعر التعرف على بصمات الأصابع. تأكد أن مفتاح الصفحة الرئيسية غير مخدوش أو تالف بسبب استخدام أشياء معدنية، مثل العملات المعدنية، والمفاتيح، والعقود.
- وافي الشاشة المرفق بالجهاز قد يؤدي إلى حدوث عطل في مستشعر التعرف على بصمات الأصابع. قم بإزالة وافي الشاشة لتحسين حساسية على بصمة الإصبع.
- تأكد أن منطقة التعرف على بصمة الإصبع وأصابعك نظيفة وجافة.
- لا يتعرف الجهاز على بصمات الأصابع التي تكون معرضة للتجاعيد أو الشقوق.
- لا يتعرف الجهاز على بصمات الأصابع من الأصابع الصغيرة أو النحيفة.
- لتحسين مستوى أداء التعرف على البصمات، قم بتسجيل بصمات الأصابع الخاصة باليد الأكثر استخدامًا وذلك لتنفيذ مهام في الجهاز.
- لا تسحب إصبعك بسرعة كبيرة أو ببطء شديد. اسحب إصبعك بسرعة معتدلة للسماح للجهاز بالتعرف عليه.
- في البيئات الجافة، يمكن أن تتجمع الكهرباء الإستاتيكية داخل الجهاز. تجنب استخدام هذه الخاصية في البيئات غير الجافة أو قبل استخدام خاصية تفريغ الكهرباء الإستاتيكية بواسطة لمس شيء معدني.

## تسجيل بصمات الأصابع

في حالة ثني إصبعك أو استخدام طرف الإصبع، فقد لا يتعرف الجهاز على بصمات الأصابع.

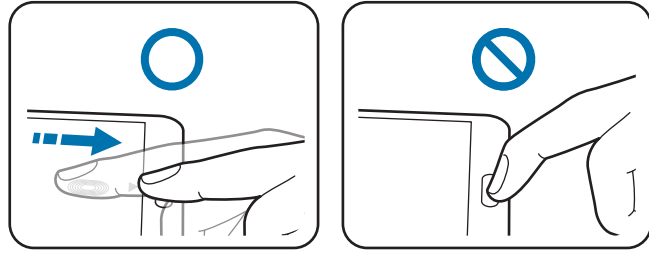

١ على شاشة كل التطبيقات، اضغط على الضبط ← مسح الأصابع ← إدارة البصمة.

٢ اقرأ المعلومات التي تظهر على الشاشة، واضغط على موافق.

٣ ضع إصبعك على منطقة التعرف على بصمة الإصبع في منتصف الجزء السفلي من الشاشة.

٤ اضغط مطولاً على الشاشة في منطقة التعرف على بصمة الإصبع، ثم اسحب إصبعك إلى أسفل فوق مفتاح الصفحة الرئيسية.

كرر هذا الإجراء باستخدام نفس الإصبع حتى يتم تسجيل بصمة الإصبع.

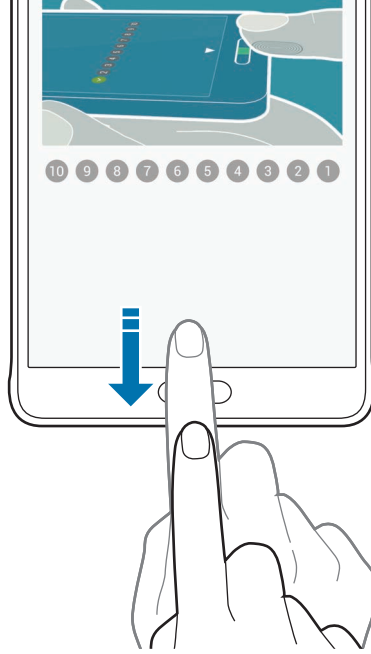

٥ اضغط على تم لإنهاء مسح بصمة الإصبع. أو اضغط على تسجيل لتسجيل بصمة إصبع إضافية.

٦ عند ظهور الشاشة تطلب تسجيل كلمة مرور احتياطية، أدخل كلمة المرور الاحتياطية، ثم اضغط على متابعة.



٧ أدخل كلمة المرور الاحتياطية مرة أخرى للتحقق منها، ثم اضغط على موافق.

يمكنك استخدام كلمة المرور الاحتياطية بدلاً من مسح بصمات أصابعك.

٨ عند ظهور الإطار المنبثق الخاص بقفل بصمات الأصابع، اضغط على موافق. يمكنك استخدام بصمات أصابعك لإلغاء قفل الشاشة.

## إلغاء تسجيل بصمات الأصابع

يمكنك إلغاء تسجيل بصمات أصابعك باستخدام مدير بصمة الإصبع.

- ١ على شاشة كل التطبيقات، اضغط على الضبط ← ماسح الأصابع ← إدارة البصمة.
- ٢ قم بمسح بصمة الأصبع المسجلة، أو اضغط على  وأدخل كلمة المرور الاحتياطية.
- ٣ اضغط على : ← اختيار.
- ٤ ضع علامة اختيار أمام بصمات الأصابع المراد إلغاء تسجيلها واضغط على .

## تغيير كلمة المرور الاحتياطية

يمكنك تغيير كلمة المرور التي تستخدمها ككلمة مرور بديلة لمسح بصمات أصابعك.

- ١ على شاشة كل التطبيقات، اضغط على الضبط ← ماسح الأصابع ← تغيير كلمة مرور النسخ الاحتياطي.
- ٢ أدخل كلمة المرور الاحتياطية.
- ٣ أدخل كلمة مرور جديدة واضغط على متابعة.
- ٤ أدخل كلمة المرور مرة أخرى واضغط على موافق.

## التحقق من كلمة مرور Samsung account

استخدم بصمات الأصابع للتحقق من كلمة مرور Samsung account الخاص بك. يمكنك استخدام بصمات الأصابع بدلاً من إدخال كلمة مرور، على سبيل المثال عندما تقوم بشراء محتوى من Galaxy Apps. على شاشة كل التطبيقات، اضغط على الضبط ← ماسح الأصابع ← التحقق من Samsung account، ثم اضغط على المفتاح التحقق من Samsung account جهة اليمين.

## استخدام بصمات الأصابع لتسجيل الدخول إلى الحسابات

يمكنك استخدام بصمات أصابعك لتسجيل الدخول إلى صفحات الويب التي تدعم حفظ كلمة المرور.

- ١ على شاشة كل التطبيقات، اضغط على **الضبط** ← **ماسح الأصابع** ← **تسجيل الدخول إلى الويب**، ثم اضغط على **المفتاح تسجيل الدخول إلى الويب بتنشيطه**.
- ٢ افتح صفحة ويب التي تريد تسجيل الدخول إليها باستخدام بصمة إصبع.
- ٣ أدخل اسم المستخدم وكلمة المرور ثم اضغط على زر تسجيل الدخول إلى صفحة ويب.
- ٤ ضع علامة اختيار أمام **سجل الدخول باستخدام بصمات الأصابع** واضغط على **تذكر**.  
يمكنك استخدام بصمة أصابعك للتحقق من حسابك وكلمة المرور لتسجيل الدخول إلى صفحة ويب.

## الوضع الخاص

### مقدمة

قم بإخفاء استخدام هذا الوضع لإخفاء المحتوى الشخصي في جهازك لمنع الآخرين من الوصول إليه.  
في الوضع الخاص، يمكنك إخفاء عناصر موجودة في الاستوديو، وفيديو، والموسيقى، ومسجل الصوت، وملفاتي، و  
**S Note**.

### إعداد الوضع الخاص

- ١ على شاشة كل التطبيقات، اضغط على **الضبط** ← **الوضع الخاص**.
- ٢ اقرأ المعلومات التي تظهر على الشاشة، واضغط على **التالي**.
- ٣ اقرأ المعلومات التي تظهر على الشاشة حول استخدام هذه الميزة، واضغط على **التالي**.

٤ اضغط على بدء، وحدد طريقة الوصول إلى الوضع الخاص، ثم اتبع التعليمات التي تظهر على الشاشة لإكمال الإعداد.

يتم تنشيط الوضع الخاص ويظهر الرمز  على شريط الحالة.

## إخفاء المحتوى

١ على شاشة كل التطبيقات، قم بتنشيط تطبيق لإخفاء العناصر.

٢ حدد عنصرًا ثم اضغط على : ← نقل إلى الخاص.

إذا لم يكن الوضع الخاص نشطًا، فتابع إلى الخطوات التالية.

٣ اقرأ المعلومات التي تظهر على الشاشة، واضغط على موافق.

٤ اتبع الإرشادات التي تظهر على الشاشة لإدخال كود الوصول للوضع الخاص المعين مسبقًا.

سيتم نقل العناصر المحددة إلى المجلد الخاص وتخفي من على الشاشة.

في حالة إخفاء أحد العناصر في حالة عدم تنشيط الوضع الخاص، يتم تمكين الوضع الخاص بينما يتم نقل  العنصر المحدد إلى المجلد الخاص وسيتم تعطيله مرة أخرى بمجرد اكتمال النقل.

## عرض المحتوى المخفي

يمكنك فقط عرض العناصر المخفية عندما يكون الوضع الخاص نشطًا.

١ على شاشة كل التطبيقات، اضغط على الضبط ← الوضع الخاص، ثم اضغط على مفتاح الوضع الخاص لتنشيطه.

أو بدلاً من ذلك، افتح لوحة الضبط السريع واضغط على الوضع الخاص لتنشيطه.

٢ اتبع الإرشادات التي تظهر على الشاشة لإدخال كود الوصول للوضع الخاص المعين مسبقًا.

٣ على شاشة كل التطبيقات، اضغط على ملفاتي ← خاص.

تظهر جميع العناصر المنقولة إلى الوضع الخاص على الشاشة.

## إظهار المحتوى

١ في المجلد الخاص، حدد العناصر لإلغاء إخفاءها.

٢ اضغط على : ← إزالة من الخاص.

٣ حدد مجلدًا لنقل العناصر إليه.  
سيتم نقل العناصر للمجلد المحدد.

## الوضع السهل

يوفر لك الوضع السهل تجربة أكثر سهولة للمستخدم بواسطة استخدام مخطط أكثر سهولة ورموز أكبر على الشاشة الرئيسية.

## الانتقال إلى الوضع السهل

١ على شاشة كل التطبيقات، اضغط على الضبط ← الوضع السهل ← الوضع السهل.

٢ ضع علامة اختيار بجوار التطبيقات لاستخدام مخطط أكثر سهولة.

٣ اضغط على تمت.

## الرجوع إلى الوضع القياسي

انتقل إلى اليسار على الشاشة الرئيسية واضغط على الإعدادات السهلة ← الوضع السهل ← الوضع العادي ← تمت.

## نقل البيانات من جهازك السابق

### استخدام حسابات احتياطية

يمكنك نقل البيانات الاحتياطية من جهازك القديم إلى جهازك الجديد باستخدام حساب Google أو Samsung account. راجع [النسخ الاحتياطي واستعادة البيانات](#) للمزيد من المعلومات.

### استخدام Samsung Smart Switch

يمكنك نقل البيانات بالجهاز السابق إلى جهاز جديد عبر Smart Switch. تفضل زيارة [www.samsung.com/smartswitch](http://www.samsung.com/smartswitch) لمزيد من المعلومات.

Samsung Smart Switch غير مدعوم في بعض أجهزة أو أجهزة الكمبيوتر.



### استخدام Smart Switch Mobile

استخدم هذا التطبيق لنقل البيانات من جهازك السابق إلى جهازك الجديد. يمكنك تنزيل التطبيق من **Galaxy Apps** أو متجر **Play**.

١ في جهازك، اضغط على **Smart Switch**.

٢ في جهازك، حدد خيارًا حسب نوع الجهاز السابق واتبع الإرشادات التي تظهر على الشاشة. إذا كان جهازك السابق من نوع Android، فتأكد أن تطبيق **Smart Switch Mobile** مثبت على الجهاز. ارجع إلى التعليمات للحصول على مزيد من المعلومات.

## استخدام Smart Switch مع أجهزة الكمبيوتر

استخدم هذه الميزة لاستيراد نسخة احتياطية من البيانات (من أجهزة محمول خاصة بجهة مصنعة محددة) من كمبيوتر إلى جهازك. يمكنك تنزيل التطبيق من [www.samsung.com/smartswitch](http://www.samsung.com/smartswitch).

١ قم بعمل نسخة احتياطية من البيانات من جهاز محمول سابق إلى الكمبيوتر. لمزيد من المعلومات، اتصل بالجهة المصنعة للجهاز.

٢ في الكمبيوتر، قم بتشغيل Smart Switch.

٣ قم بتوصيل الجهاز الحالي بالكمبيوتر بواسطة كابل USB.

٤ في الكمبيوتر، انقر فوق الجهة السابق واتبع الإرشادات التي تظهر على الشاشة لنقل البيانات إلى جهازك.

## استخدام Samsung Kies

استورد نسخة احتياطية من البيانات من الكمبيوتر لديك عبر Samsung Kies لاسترداد البيانات على جهازك. يمكنك أيضاً عمل نسخة احتياطية من البيانات إلى الكمبيوتر عبر Samsung Kies. راجع الاتصال ببرنامج Samsung Kies للمزيد من المعلومات.

## إعداد الحسابات

### إضافة حسابات

بعض التطبيقات المستخدمة على جهازك تتطلب حساباً مسجلاً. قم بإنشاء حسابات للتمتع بأفضل تجربة مع الجهاز.

١ على شاشة كل التطبيقات، اضغط على الضبط ← حسابات ← إضافة حساب.

٢ حدد خدمة حساب.

٣ اتبع الإرشادات التي تظهر على الشاشة لاستكمال ضبط الحساب.

لمزامنة محتوى مع حساباتك، حدد خدمة حساب وضع علامة اختيار أمام العناصر لمزامنتها.

## إزالة الحسابات

على شاشة كل التطبيقات، اضغط على الضبط ← حسابات، حدد حسابًا، ثم اضغط على : ← إزالة الحساب.

## تسجيل Samsung account

أنت في حاجة لـ Samsung account عند استخدام بعض تطبيقات Samsung apps. يمكنك القيام بالنسخ الاحتياطي لبياناتك المحفوظة على Samsung account احتياطيًا أو استعادتها في الجهاز. قم بتسجيل Samsung account للجهاز لاستخدام خدمات سامسونج بطريقة ملائمة.

١ على شاشة كل التطبيقات، اضغط على الضبط ← حسابات ← إضافة حساب.

٢ اضغط على Samsung account.

٣ اضغط على تسجيل الدخول.

٤ أدخل عنوان البريد الإلكتروني للحساب وكلمة المرور واضغط على تسجيل الدخول.

بمجرد تسجيل Samsung account الخاص بك، يمكنك استخدام التطبيقات التي تتطلب Samsung account بدون إجراء تسجيل الدخول.

# الهاتف وجهات الاتصال

## الهاتف



### مقدمة

إجراء مكالمات صوتية وفيديو والرد عليها.

### إجراء مكالمات

١ اضغط على الهاتف الموجود على شاشة كل التطبيقات.

٢ اضغط على لوحة المفاتيح وأدخل رقم الهاتف.

٣ اضغط على  لإجراء مكالمات صوتية أو اضغط على  لإجراء مكالمات فيديو.

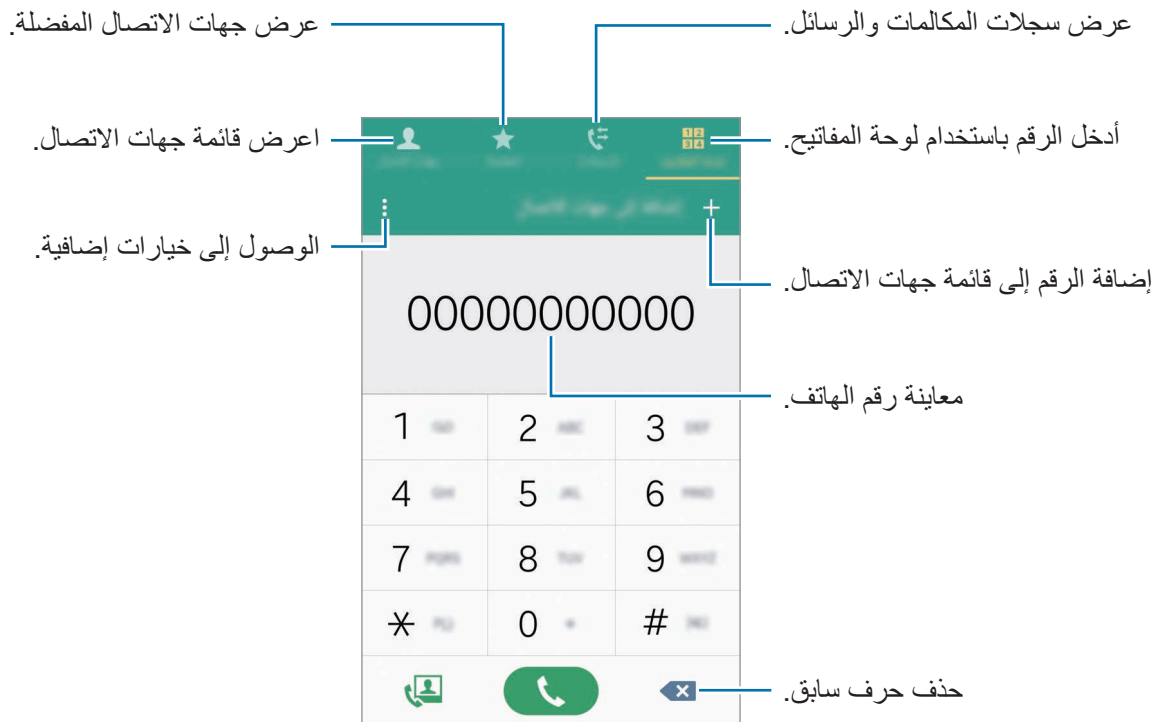

## إجراء مكالمات من سجلات المكالمات أو قوائم جهات الاتصال

اضغط على السجلات أو جهات الاتصال، ثم اسحب لليمين على جهة الاتصال أو رقم الهاتف لإجراء مكالمة.

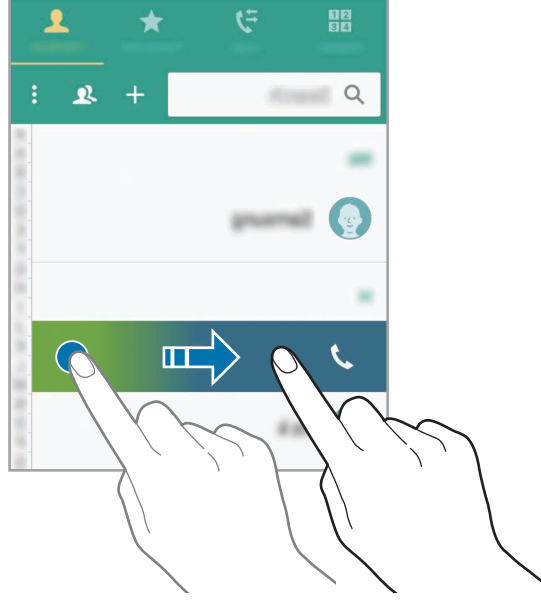

## إجراء المكالمات من قائمة المفضلة

حدد جهة اتصال ثم اضغط على ★ لإضافة جهة الاتصال لقائمة جهات الاتصال المفضلة.

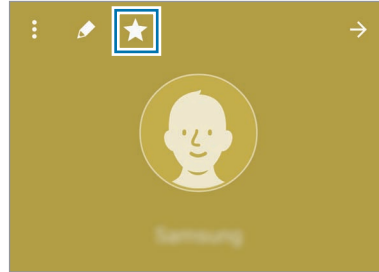

افتح شاشة "المفضلة" وحدد جهة اتصال للاتصال بها.

## إجراء مكالمة دولية

١ اضغط على لوحة المفاتيح.

٢ اضغط مطولاً على 0 حتى تظهر العلامة +. أدخل رمز البلد، ورمز المنطقة، ورقم الهاتف، ثم اضغط على .

## تلقي المكالمات

## الرد على مكالمة

عندما تتلقى مكالمة، اسحب  إلى خارج الدائرة.

## رفض مكالمة

عندما تتلقى مكالمة، اسحب  إلى خارج الدائرة.

## المكالمات الفائتة

في حالة عدم الرد على مكالمة، يظهر الرمز  على شريط الحالة. افتح لوحة الإشعار لعرض قائمة المكالمات الفائتة. بدلاً من ذلك، على شاشة كل التطبيقات، اضغط على الهاتف ← السجلات لعرض المكالمات الفائتة.

- لإرسال رسالة عند رفض مكالمة واردة، اسحب شريط رفض الرسائل لأعلى.
- لإنشاء رسائل رفض متنوعة، افتح شاشة كل التطبيقات واضغط على الهاتف ← ⋮ ← الضبط ← اتصال ← رفض المكالمة ← رسائل الرفض ← +.



## الخيارات أثناء إجراء المكالمات

### أثناء إجراء مكالمة صوتية

تتوفر الإجراءات التالية:

-  : رفع مستوى الصوت.
- إضافة مكالمة: الاتصال برقم ثان.
- لوحة المفاتيح: فتح لوحة المفاتيح.
- إنهاء المكالمة: قم بإنهاء المكالمة الحالية.
- مكبر الصوت: تنشيط مكبر الصوت بالهاتف أو إلغاء تنشيطه. عند استخدام مكبر صوت الهاتف، تكلم أمام الميكروفون في الجزء العلوي من الجهاز وابق الجهاز بعيدًا عن أذنك.
- كتم: أوقف تشغيل الميكروفون حتى لا يسمعك الطرف الآخر.
- البلوتوث: الانتقال إلى سماعة رأس البلوتوث إذا كانت متصلة بالجهاز.

### أثناء إجراء مكالمة فيديو

اضغط على الشاشة لكي تستخدم الخيارات التالية:

- تبديل: قم بالتبديل بين الكاميرتين الأمامية والخلفية.
  - كتم: أوقف تشغيل الميكروفون حتى لا يسمعك الطرف الآخر.
  - إنهاء المكالمة: قم بإنهاء المكالمة الحالية.
- الاتصال بالفيديو مع وضع الكاميرا المزدوجة سيتم توفيره لما يصل إلى ٣ دقائق. بعد مرور ٣ دقائق سيوقف الجهاز تشغيل الكاميرا الخلفية للتمتع بأداء مثالي. 

## جهات الاتصال

### مقدمة

قم بإنشاء جهات اتصال جديدة أو إدارة جهات الاتصال الموجودة على الجهاز.

### إضافة جهات اتصال

#### نقل جهات الاتصال من أجهزة أخرى

يمكنك نقل جهات الاتصال من أجهزة أخرى إلى جهازك. راجع [نقل البيانات من جهازك السابق](#) للمزيد من المعلومات.

#### إنشاء جهات الاتصال يدويًا

١ على شاشة كل التطبيقات، اضغط على **جهات الاتصال** ← **جهات الاتصال**.

٢ اضغط على **+** وحدد موقع التخزين.

٣ أدخل معلومات جهة الاتصال.

٤ اضغط على **حفظ**.

لإضافة رقم هاتف إلى قائمة جهات الاتصال من لوحة المفاتيح، اضغط على **لوحة المفاتيح** وأدخل الرقم ثم اضغط على **إضافة إلى جهات الاتصال**.

لإضافة رقم هاتف لقائمة جهات الاتصال من المكالمات المستلمة أو الرسائل، اضغط على **السجلات**، ثم اضغط على **صورة جهة الاتصال**.

## البحث عن جهات اتصال

على شاشة كل التطبيقات، اضغط على **جهات الاتصال** ← **جهات الاتصال**.

استخدم أحد أساليب البحث التالية:

- تنقل إلى الأعلى أو الأسفل داخل قائمة جهات الاتصال.
- اسحب إصبع بطول الفهرس الموجود في الجانب الأيمن من قائمة الأسماء وذلك للتمرير خلالها بسرعة.
- اضغط على حقل البحث في الجزء العلوي من قائمة جهات الاتصال وأدخل فئة البحث.

بمجرد تحديد الاسم، قم بتنفيذ أحد الإجراءات:

- ★ : أضف جهات الاتصال المفضلة.
- 📞 / 📧 : قم بإجراء مكالمة صوتية أو مكالمة فيديو.
- ✉ : قم بتأليف رسالة.
- ✉@ : قم بتأليف بريد إلكتروني.

# الرسائل والبريد الإلكتروني

## الرسائل

### مقدمة

إرسال الرسائل النصية (SMS) أو رسائل الوسائط المتعددة (MMS) وعرض الرسائل حسب المحادثة.

### إرسال الرسائل



قد يتم تحميلك بمصاريف إضافية لإرسال الرسائل أو استقبالها أثناء التجوال.

١ اضغط على الرسائل على شاشة كل التطبيقات.

٢ اضغط على .

٣ أضيف مستلمين، ثم أدخل رسالة.

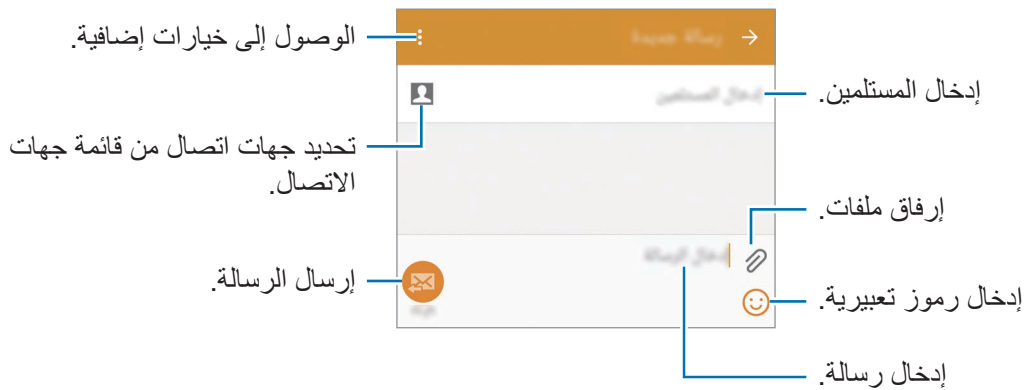

٤ اضغط على  لإرسال الرسالة.

## عرض الرسائل

يتم تجميع الرسائل في مؤشرات ترابط الرسائل حسب جهة الاتصال.

يتم تحميلك بمصاريف إضافية لتلقي الرسائل أثناء التجوال.



١ اضغط على الرسائل على شاشة كل التطبيقات.

٢ من قائمة الرسائل، حدد جهة اتصال.

٣ اعرض محادثتك.

في عرض تفاصيل الرسالة، اضغط على : لعرض المزيد من الخيارات.

## البريد الإلكتروني

### مقدمة

أضف حسابات البريد الإلكتروني الخاصة بك لتلقي رسائل بريد إلكتروني والرد عليها.

### ضبط حسابات البريد الإلكتروني

١ اضغط على البريد الإلكتروني على شاشة كل التطبيقات.

اضبط حساب البريد الإلكتروني عند فتح البريد الإلكتروني لأول مرة.

٢ أدخل عنوان البريد الإلكتروني وكلمة المرور واضغط على التالي.



للتسجيل حساب بريد إلكتروني يدويًا، اضغط على إعداد يدوي.

٣ اتبع الإرشادات التي تظهر على الشاشة لاستكمال الضبط.

لإعداد حساب بريد إلكتروني آخر، اضغط على ≡ ← إدارة الحسابات +.

إذا كان لديك أكثر من حساب بريد إلكتروني واحد يمكنك ضبط أحدهم كحسابك الافتراضي. اضغط على ≡ ← إدارة الحسابات ← : تعيين الحساب الافتراضي.

## إرسال رسائل بريد إلكتروني

- ١ اضغط على البريد الإلكتروني على شاشة كل التطبيقات.
- ٢ اضغط على  في الجزء السفلي من الشاشة لتأليف رسالة.
- ٣ أضف مستلمين، ثم أدخل رسالة.
- ٤ اضغط على  لإرسال الرسالة.

## قراءة رسائل البريد الإلكتروني

- ١ اضغط على البريد الإلكتروني على شاشة كل التطبيقات.
- ٢ في قائمة الرسائل، اضغط على رسالة لقراءتها.

# الكاميرا والمعرض

## الكاميرا

### مقدمة

النقط الصور وسجل مقاطع الفيديو باستخدام العديد من الأوضاع والإعدادات.

### التصوير الأساسي



يمكنك التقاط الصور أو تسجيل مقاطع الفيديو. عرض الصور ومقاطع الفيديو في الاستوديو. اضغط على الكاميرا الموجودة على شاشة كل التطبيقات.

#### آداب الكاميرا

- لا تلتقط الصور أو الفيديو لأشخاص آخرين بدون إذن منهم.
- لا تلتقط الصور أو الفيديو متى كان ذلك غير مسموحاً به قانوناً.
- لا تلتقط الصور أو الفيديو في الأماكن التي قد تنتهك فيها خصوصية الآخرين.

## التقاط الصور وتسجيل الفيديو

١ اضغط على الصورة الموجودة على شاشة المعاينة حيث ينبغي تركيز الكاميرا.

٢ اضغط على  لالتقاط صورة أو اضغط على  لتسجيل فيديو.



## تشغيل الكاميرا على شاشة المعلقة

لكي تلتقط صوراً تحمل ذكريات خاصة بطريقة سريعة، قم بتشغيل الكاميرا على الشاشة المعلقة.



١ على الشاشة المعلقة، اسحب  إلى خارج الدائرة الكبيرة.

٢ اضغط على الصورة الموجودة على شاشة المعاينة حيث ينبغي تركيز الكاميرا.

٣ اضغط على  لالتقاط صورة أو اضغط على  لتسجيل فيديو.

قد لا تتوفر هذه الخاصية حسب منطقتك أو مزود الخدمة الخاص بك.



- افرد إصبعين عن بعضهما البعض على الشاشة للتكبير، وضمهما معاً على الشاشة للتصغير.
- لالتقاط صورة من الفيديو أثناء التسجيل، اضغط على .
- لتغيير التركيز أثناء التقاط فيديو، اضغط في المكان الذي تريد التركيز عليه. للتركيز على منتصف الشاشة، اضغط على .



## صورة ذاتية

### التقاط صور ذاتية تلقائيًا

عندما تلتقط الصور باستخدام الكاميرا الأمامية، فضع إصبعك على مستشعر سرعة ضربات القلب، أو استخدم الأوامر الصوتية لالتقاط الصورة تلقائيًا بدون الضغط على زر المصراع.

١ اضغط على الكاميرا الموجودة على شاشة كل التطبيقات.

٢ اضغط على  للتبديل إلى الكاميرا الأمامية لالتقاط صورة ذاتية.

٣ واجه عدسة الكاميرا الأمامية.

٤ ضع إصبعك على المستشعر الموجود في الجزء الخلفي من الجهاز، ثم ارفعه لالتقاط صورة لنفسك. كما يمكنك أن تقول "Smile" أو "Cheese" أو "Capture" أو "Shoot" لالتقاط صورة. لتسجيل فيديو، قل "Record video".

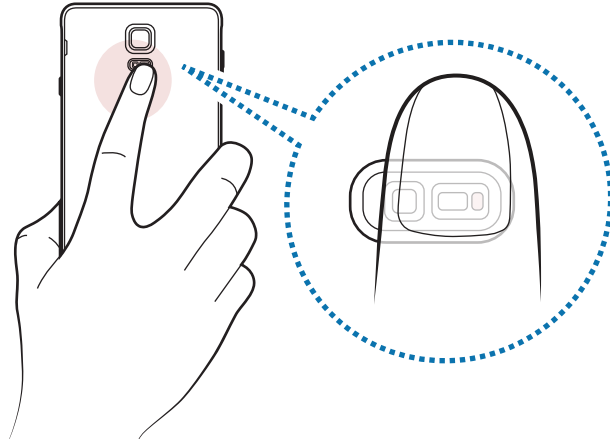

## صورة ذاتية عريضة

التقط صورة شخصية عريضة لنفسك تتضمن مزيد من الأشخاص في الصورة وتجنب ترك الأشخاص خارجها.

١ اضغط على الكاميرا الموجودة على شاشة كل التطبيقات.

٢ اضغط على  للتبديل إلى الكاميرا الأمامية لالتقاط صورة ذاتية.

٣ اضغط على وضع ← صورة ذاتية عريضة.

٤ واجه عدسة الكاميرا الأمامية.

٥ ضع إصبعك على المستشعر الموجود في الجزء الخلفي من الجهاز، ثم ارفعه لالتقاط صورة لنفسك. كما يمكنك أن تقول "Smile" أو "Cheese" أو "Capture" أو "Shoot" لالتقاط صورة. لتسجيل فيديو، قل "Record video".

٦ قم بتدوير الجهاز لليسار ولليمين ببطء لالتقاط صورة شخصية عريضة. يلتقط الجهاز صور إضافية عندما يتحرك الإطار الأزرق إلى كل طرف من أطراف الإطار الأبيض.

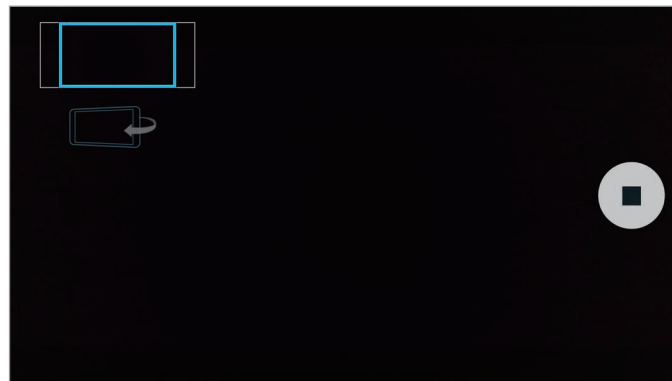

- تأكد من إبقاء الإطار الأزرق داخل إطار عدسة الكاميرا.
- ينبغي أن تظل الأهداف ثابتة أثناء التقاط صور شخصية ذاتية عريضة.
- قد تتأثر دقة الصورة بسبب ظروف الإضاءة.
- الأجزاء العليا والسفلى من الصورة المعروضة على شاشة المعاينة يمكن قصها من الصورة حسب ظروف التصوير.



## HDR (درجة لون قوية)

التقط صوراً تتمتع بألوان ثرية وتفصيل واضحة حتى في المناطق المعتمدة والمضيئة.

١ اضغط على الكاميرا الموجودة على شاشة كل التطبيقات.

٢ اضغط على  للتبديل إلى الكاميرا الخلفية.

٣ اضغط على  على شاشة المعاينة.

يتحول الرمز إلى .

٤ اضغط على  لالتقاط الصورة.



بمؤثر



بدون مؤثر

## أوضاع التصوير

التقط الصور باستخدام العديد من أوضاع التصوير.

اضغط على الكاميرا الموجودة على شاشة كل التطبيقات.

### تلقائي

استخدم هذا الوضع للسماح للكاميرا بتقييم البيئات المحيطة وتحديد الوضع المثالي للصورة.

على شاشة المعاينة، اضغط على وضع ← تلقائي.

## صورة ذاتية عبر الكاميرا الخلفية

استخدم هذا الوضع لالتقاط صور شخصية باستخدام الكاميرا الخلفية.

١ على شاشة المعاينة، اضغط على وضع ← صورة ذاتية عبر الكاميرا الخلفية.

٢ اسحب أو اضبط الإطار لضبط منطقة اكتشاف الوجه.

٣ قم بتركيب لقطتك باستخدام عدسة الكاميرا الخلفية المواجهة لك.

٤ استمع إلى صوت الرنين لكي يرشدك بينما تقوم بضبط التركيب.

عندما يكون الوجه مضبوطاً بالكامل داخل منطقة اكتشاف الوجه، تصدر الكاميرا نغمة تحذير، ويصدر صفير لمدة ثواني قليلة ثم يلتقط صورة بشكل تلقائي.

## التركيز الانتقائي

استخدم مؤثر "الخلفية خارج التركيز" لكي تجعل هدفك واضحاً في الصورة.

١ على شاشة المعاينة، اضغط على وضع ← التركيز الانتقائي.

٢ اضغط على الصورة الموجودة على شاشة المعاينة حيث ينبغي تركيز الكاميرا.

٣ اضغط على  لالتقاط الصورة.

٤ اضغط على الصور المصغرة للمعاينة في الجانب الأيمن السفلي من شاشة المعاينة.

٥ اضغط على ، ثم حدد واحد مما يلي:

- التركيز القريب: يجعل الهدف يقف واضحاً والخلفية ضبابية حول الهدف.
- التركيز البعيد: يجعل الهدف ضبابياً ويجعل الخلفية واضحة حول العنصر.
- التركيز المتحرك: يجعل الهدف وخلفيته واضحين.

٦ اضغط على 

- يُوصى بوضع الأهداف خلال ٥٠ سم من الجهاز. ضع الهدف التي تريد التركيز عليها بالقرب من الجهاز.
- عند التقاط الصور، تأكد من وجود مسافة كافية بين الهدف والخلفية. ينبغي أن تكون المسافة الفاصلة أكثر من ثلاثة أضعاف المسافة الفاصلة بين الجهاز والهدف.
- جودة الصور الملتقطة بواسطة الجهاز قد تتأثر في الحالات التالية:
  - في حالة تحرك الجهاز أو الهدف.
  - وجود إضاءة خلفية قوية، مستويات إضاءة منخفضة، أو التقاط الصور داخل مبنى.
  - لا يحتوي الهدف أو الخلفية على نمط أو تتكون من لون سادة.

## بانوراما

التقط سلسلة من الصور أفقياً أو رأسياً، ثم ثبتها معاً لإنشاء شاشة عريضة.  
على شاشة المعاينة، اضغط على وضع ← بانوراما.

## إدارة الأوضاع

حدد أوضاع التصوير المراد ظهورها على شاشة تحديد الوضع أو قم بتغيير ترتيبهم.

١ على شاشة المعاينة، اضغط على وضع ← إدارة الأوضاع.

٢ ضع علامة اختيار أمام الأوضاع للإضافة إلى قائمة الأوضاع.

- **وجه جميل:** التقط صورة للوجه البراق للحصول على صور أكثر جمالاً.
- **جولة ظاهرية:** استخدم هذا الوضع لكي تلتقط صور الفضاء بواسطة التحرك للأمام، والتدوير لليساار أو لليمين لالتقاط زوايا مختلفة من الفضاء.
- **أخذ لقطات وميزات أخرى:** استخدم هذا الوضع لالتقاط سلسلة من الصور وتعديلها بواسطة تطبيق مؤثرات عديدة باستخدام أوضاع التصوير.
- **الكاميرا المزدوجة:** استخدم الكاميرا الأمامية والخلفية في نفس الوقت لالتقاط صورة أو تسجيل فيديو من كلتا الكاميرتين في وقت واحد.

## تنزيل الأوضاع

قم بتنزيل مزيد من أوضاع التصوير من **Galaxy Apps**.

على شاشة المعاينة، اضغط على وضع ← تنزيل.



- للحصول على أفضل لقطات باستخدام وضع "بانوراما"، اتبع هذه النصائح:
- حرك الكاميرا ببطء في اتجاه واحد.
- ابق الصورة داخل إطار عدسة الكاميرا.
- تجنب التقاط الصور ذات الخلفيات غير الواضحة، مثل السماء الصافية أو الجدار أحادي اللون.
- يمكنك تسجيل لقطات الفيديو في وضع الكاميرا المزدوجة لما يصل إلى ٥ دقائق بدقة فائقة كاملة ولما يصل إلى ١٠ دقائق بدقة فائقة أو VGA.
- بينما يتم تسجيل لقطات فيديو في وضع الكاميرا المزدوجة، يتم تسجيل الصوت بواسطة الميكروفون الداخلي.

## ضبط الكاميرا

على شاشة المعاينة، اضغط على ⚙️.



قد تختلف الخيارات المتوفرة بناءً على الوضع والكاميرا التي يتم استخدامها.

- ⚡ : تنشيط أو إلغاء تنشيط الفلاش.
- ⏸️ : تعيين الجهاز لالتقاط عددًا من الصور على فترات زمنية محددة مسبقًا عند التقاط الصور بالكاميرا الأمامية.
- ⏸️ : حدد طول زمن التأخير قبل أن تقوم الكاميرا بالتقاط صورة تلقائيًا.
- ✨ : حدد تأثير مرشح لاستخدامه عند التقاط صور أو تسجيل فيديو. لتنزيل مزيد من التأثيرات، اضغط على تنزيل. لتغيير ترتيب التأثيرات أو لإخفاء تأثير من القائمة، اضغط على إدارة التأثيرات.
- 16M : حدد دقة الصور. استخدام دقة أعلى يؤدي إلى التمتع بصور ذات جودة أعلى، ولكن سيستغرق ذلك المزيد من مساحة الذاكرة.

للوصول إلى الإعدادات الإضافية للكاميرا، افتح شاشة المعاينة واضغط على  ← ●●●.

- **وجه جميل:** اضبط الجهاز لالتقاط صورة تتضمن وجوهاً براقاً للحصول على صور أكثر جمالاً.
- **نسبة التعرض للضوء:** قم بتغيير قيمة التعريض. يحدد ذلك مقدار الضوء الذي يستقبله مستشعر الكاميرا. بالنسبة للمواقف منخفضة الإضاءة، استخدم قيمة تعريض أعلى.
- **ISO:** حدد قيمة ISO. يتحكم ذلك في حساسية الكاميرا للضوء. تخصص القيم المنخفضة للأهداف الثابتة أو ساطعة الإضاءة. بينما تخصص القيم الأعلى للأهداف سريعة التحرك أو الأهداف معتمدة الإضاءة. في حين، يمكن أن يؤدي ضبط ISO أعلى إلى حدوث تشويش في الصور.
- **توازن الأبيض:** حدد موازنة لون أبيض مناسبة، بحيث تتمتع الصور بألوان قريبة إلى الصور الطبيعية إلى أقصى قدر ممكن.
- **أوضاع القياس:** حدد طريقة قياس. يحدد ذلك كيفية حساب قيم الضوء. **تركيز على المنتصف** يقيس إضاءة الخلفية في منتصف المنظر. **نقطة** يقيس قيمة الضوء في موقع محدد. **مصفوفة** يقيس المشهد بالكامل.
- **HDR (درجة لون قوية):** استخدم هذا الوضع لالتقاط صوراً تتمتع بألوان ثرية وتفاصيل واضحة حتى في المناطق المعتمدة والمضيئة.
- **انقر لالتقاط الصور:** اضغط على الصورة الموجودة في شاشة المعاينة لالتقاط الصور.
- **حجم الفيديو:** حدد دقة الفيديو. استخدام دقة أعلى يؤدي إلى التمتع بصور ذات جودة أعلى، ولكن سيستغرق ذلك المزيد من مساحة الذاكرة.
- **تثبيت فيديو:** قم بتنشيط مانع الاهتزاز لتقليل أو إزالة الضبابية الناتجة عن اهتزاز الكاميرا أثناء تسجيل فيديو.
- **علامات الموقع:** ارفق علامة موقع GPS بالصورة.
- **لتحسين إشارات GPS، تجنب التصوير في الأماكن التي تعاق فيها الإشارة، كما هو الحال بين المباني أو في المناطق المنخفضة، أو في ظروف الطقس السيئة.** 
- **قد يظهر موقعك في الصور عندما تقوم بتحميلها على الويب. لكي تتجنب ذلك، قم بإلغاء تنشيط ضبط رمز الموقع.**
- **موقع التخزين:** حدد موقع الذاكرة للتخزين.
- **حفظ كصورة معكوسة:** اعكس الصورة لإنشاء صورة معكوسة للمنظر الأصلي عند التقاط صور باستخدام الكاميرا الأمامية.
- **خطوط الشبكة:** اعرض أدلة عدسة الكاميرا للمساعدة في التركيب عند تحديد الأهداف.
- **التحكم الصوتي:** اضبط الجهاز لالتقاط صور أو تسجيل لقطات فيديو بواسطة الأوامر.
- **مفتاح الصوت:** اضبط الجهاز على استخدام مفتاح مستوى الصوت للتحكم في زر المصراع أو وظيفة التكبير.

- **مراجعة الصور:** اضبط الجهاز لعرض الصور بعد التقاطها.
- **إعادة الضبط:** أعد تعيين ضبط الكاميرا.
- **?** : عرض معلومات التعليمات لاستخدام الكاميرا.

## الاستوديو

### مقدمة

عرض وإدارة الصور ولقطات الفيديو المخزنة في الجهاز.

### عرض الصور أو لقطات الفيديو

- ١ اضغط على الاستوديو على شاشة كل التطبيقات.
  - ٢ حدد صورة أو فيديو.
- تعرض ملفات الفيديو الرمز (▶) في الصورة المصغرة للمعاينة. لتشغيل فيديو، اضغط على (▶).

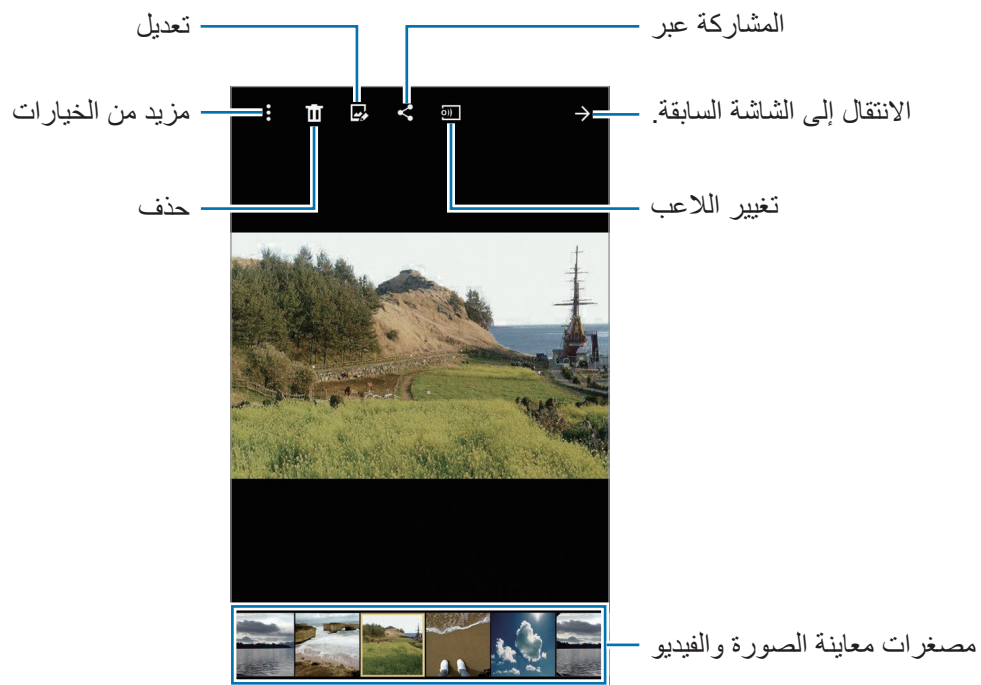

لإخفاء شريط القائمة أو عرضه وأيضًا مصغرات المعاينة، اضغط على الشاشة.

## عرض المحتوى المخزن على أجهزة أخرى

ابحث عن المحتوى المخزن على أجهزة أخرى واعرضها على جهازك.

## الوصول إلى المحتوى المخزن على الأجهزة القريبة

ابحث عن الأجهزة القريبة عبر Wi-Fi أو Wi-Fi مباشر أو نقطة اتصال الهواتف المحمولة لعرض المحتوى المخزن عليها على جهازك.

١ على شاشة كل التطبيقات، اضغط على الضبط ← المشاركة و NFC ← الأجهزة المجاورة، ثم اضغط على مفتاح الأجهزة المجاورة لتنشيطها.

٢ على شاشة المعرض الرئيسية، اضغط على ≡.

٣ حدد جهازاً في الأجهزة المجاورة.

يمكنك عرض الصور ولقطات الفيديو من أجهزة أخرى التي تتضمن ميزة مشاركة المحتوى نشطة.

## حذف الصور أو لقطات الفيديو

### حذف صورة أو فيديو

حدد صورة أو فيديو واضغط على  الموجود في أعلى الشاشة.

### حذف صور ولقطات فيديو متعددة

١ على شاشة المعرض الرئيسية، اضغط مطولاً على الصورة أو الفيديو المراد حذفه. أو بدلاً من ذلك، اضغط على  : تحديد.

٢ ضع علامة اختيار أمام الصور أو لقطات الفيديو المراد حذفها.

٣ اضغط على  في الجانب العلوي من الشاشة.

كما يمكنك أيضاً الضغط على  : حذف، وضع علامة اختيار أمام الصور أو لقطات الفيديو المراد حذفها، ثم اضغط على تم لحذف عناصر متعددة.

# مساعدة السلامة

## وضع الطوارئ

يقوم وضع الطوارئ بتغيير الشاشة إلى الألوان الرمادية لتقليل استهلاك البطارية. سيتم تقييد بعض التطبيقات والوظائف.

### تنشيط وضع الطوارئ

١ على شاشة كل التطبيقات، اضغط على الضبط ← مساعدة السلامة ← وضع الطوارئ، ثم اضغط على مفتاح وضع الطوارئ لتنشيطه.

بدلاً من ذلك، اضغط مطولاً على مفتاح التشغيل، ثم اضغط على وضع الطوارئ.

٢ اقرأ ووافق على الشروط والأحكام، واضغط على موافق.

٣ اقرأ المعلومات التي تظهر على الشاشة، واضغط على تفعيل.



زمن الاستعداد الأقصى المقدر يوضح الزمن المتبقي قبل نفاد طاقة البطارية في حالة عدم استخدام الجهاز. قد يختلف زمن الاستعداد حسب ضبط الجهاز وظروف التشغيل.



## إلغاء تنشيط وضع الطوارئ

لإلغاء تنشيط وضع الطوارئ، اضغط على : ← إلغاء تفعيل وضع الطوارئ. بدلاً من ذلك، اضغط مطولاً على مفتاح التشغيل، ثم اضغط على وضع الطوارئ.

## إرسال رسائل مساعدة

في حالة الطوارئ، اضغط بسرعة على مفتاح التشغيل ثلاث مرات. يرسل الجهاز رسائل إلى الأسماء الأساسية الخاصة بك. تتضمن الرسائل معلومات موقعك. لكي تستخدم هذه الميزة، قم بتسجيل جهات الاتصال الرئيسية الخاصة بك أولاً.

### إضافة الأسماء الأساسية

- ١ على شاشة كل التطبيقات، اضغط على الضبط ← مساعدة السلامة.
- ٢ اضغط على إدارة جهات الاتصال الأساسية ← إنشاء جهة اتصال أساسية.
- ٣ اضغط على إنشاء جهة اتصال ثم أدخل معلومات الاتصال أو اضغط على اختر من الأسماء لإضافة اسم حالي كاسم رئيسي.

### ضبط رسائل المساعدة

- ١ على شاشة كل التطبيقات، اضغط على الضبط ← مساعدة السلامة.
  - ٢ اضغط على إرسال رسائل مساعدة، ثم اضغط على مفتاح إرسال رسائل مساعدة لتنشيطه.
  - ٣ اقرأ ووافق على الشروط والأحكام، ثم اضغط على موافق.
- لإرسال رسائل طلب مساعدة مع تسجيلات صوتية أو صور، ضع علامة اختيار على إرفاق تسجيل الصوت أو إرفاق صور.

- قد لا يتوفر خيار إرفاق صور حسب منطقتك أو مزود الخدمة الخاص بك.
- قد تكون تسمية خيار إرفاق تسجيل الصوت وإرفاق صور مختلفة حسب المنطقة أو موفر الخدمة.



# التطبيقات المفيدة

## وضع السيارة

### مقدمة

استخدم هذا الوضع للتحكم في الجهاز أثناء قيادة السيارة. يمكنك الاستماع إلى الرسائل والموسيقى باستخدام الأوامر الصوتية وبدون لمس الجهاز.

لا تنظر إلى الشاشة ولا تقوم بتنفيذ الوظائف بيدك أثناء القيادة.



• خرائط التنقل، وموقعك الحالي، وبيانات التجوال الأخرى قد تختلف عن معلومات الموقع الفعلي. ينبغي عليك دومًا الانتباه لظروف الطريق، والمرور، وأي عوامل أخرى قد تؤثر على القيادة. اتبع جميع تحذيرات وقواعد الأمان أثناء القيادة.



- سيتم تحميلك بنفقات إضافية عند استخدام ميزة التنقل.
- قد لا يتوفر هذا الوضع حسب منطقتك أو مزود الخدمة الخاص بك.
- لا يتم دعم هذا الوضع في بعض اللغات.

### بدء تشغيل وضع السيارة

عندما تقوم بتسجيل مركبة بجهازك، يمكنك الاستماع إلى الصوت من الجهاز عبر مكبرات صوت السيارة. يمكنك أيضًا ضبط الجهاز لتنشيط وضع السيارة تلقائيًا عندما يتصل بالمركز، والمزيد.

عند تشغيل هذا التطبيق لأول مرة، اتبع الإرشادات التي تظهر على الشاشة لاستكمال الإعداد.

١ افتح لوحة الضبط السريع واضغط على وضع السيارة لتنشيطه.

٢ اتبع الإرشادات التي تظهر على الشاشة لاستكمال الضبط.  
عند ظهور إطار طلب الإذن باستخدام البلوتوث، اضغط على **نعم** للسماح للسيارة للبحث عن جهازك والاتصال به عبر البلوتوث.

- قبل تسجيل المركبة، ابدأ تشغيل المركبة وقم بتشغيل الراديو.
- بينما تقوم بتسجيل المركبة في الجهاز، ضع الجهاز بالقرب من المركبة.



## تسجيل المزيد من المركبات

اضغط على **MORE ← Settings ← My cars ← ADD**.

## استخدام قوائم وضع السيارة

استخدم قوائم وضع السيارة باستخدام الأوامر الصوتية لإجراء مكالمات أو إرسال رسائل أو الانتقال إلى أماكن أو تشغيل الموسيقى. يمكنك أيضًا الضغط على كل رمز من رموز القائمة على الشاشة.

١ افتح لوحة الضبط السريع واضغط على **وضع السيارة** لتنشيطه.

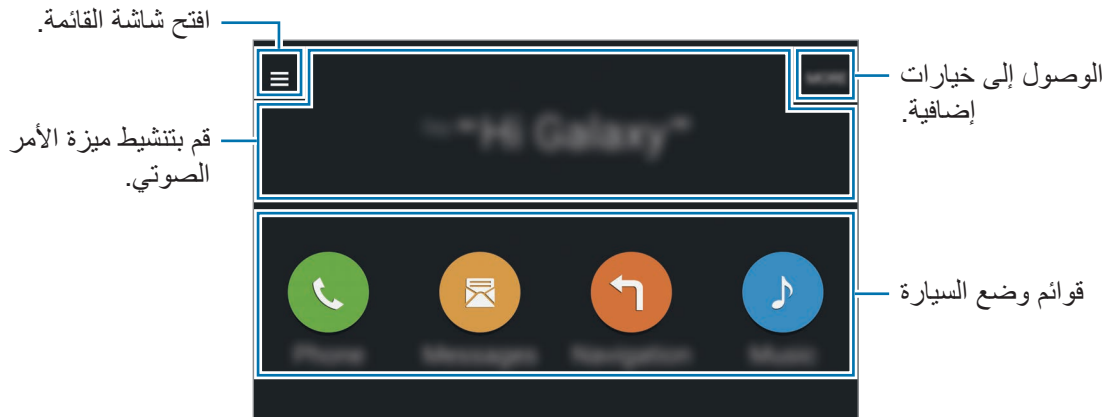

٢ على الشاشة الرئيسية لوضع السيارة، قل "Hi Galaxy".

٣ عندما يظهر الرمز , قل أمر صوتي لفتح القائمة المرغوب فيها.

كما يمكنك استخدام الأوامر الصوتية السريعة. لعرض أمثلة من الأوامر الصوتية السريعة، اضغط على **MORE**.  
**Example commands ←**

## استخدام ميزة التنقل

حدد موقعًا بدقة عالية بواسطة الضغط مطولاً على إصبعك على الخريطة. أو استخدم الأمر الصوتي للتنقل إلى وجهة.

١ افتح لوحة الضبط السريع واضغط على وضع السيارة لتنشيطه.

٢ على الشاشة الرئيسية لوضع السيارة، قل "Hi Galaxy".

٣ قل "Navigation".

٤ انطق كلمة أساسية أو عنواناً للموقع.

سيبدأ الجهاز تلقائياً بإرشادك إلى الموقع.

## مستكشف S

### مقدمة

ابحث عن محتوى متنوع عريض باستخدام كلمة رئيسية.

### البحث عن المحتوى

افتح لوحة الإشعار واضغط على مستكشف S.

أدخل كلمة أساسية في حقل البحث أو اضغط على  وقل كلمة أساسية.

للحصول على مزيد من النتائج المحسنة، اضغط على المرشح أسفل حقل البحث ثم حدد التفاصيل.

## إدارة سجل البحث

يتم حفظ عمليات البحث تلقائيًا. لحذف عنصر من أرشيف البحث، اضغط على ✕ الموجود بجوار العنصر.

## مخطط S

### مقدمة

قم بإدارة جدولك بواسطة إدخال الأحداث القادمة أو المهام الموجودة في المخطط لديك.

### إنشاء أحداث أو مهام

- ١ اضغط على **مخطط S** على شاشة كل التطبيقات.
- ٢ اضغط على **+** أو اضغط ضغط مزدوج على تاريخ.  
إذا كان التاريخ به أحداث أو مهام محفوظة، فاضغط على التاريخ واضغط على **+**.
- ٣ اضغط على أعلى يسار الشاشة لتحديد حدث أو مهمة وأدخل التفاصيل.
  - **إضافة حدث:** اضبط تاريخ بدء وانتهاء لحدث. يمكنك ضبط تكرار اختياري.
  - **إضافة مهمة:** أضف مهمة للقيم بها في تاريخ محدد. يمكنك ضبط أولوية اختيارية.

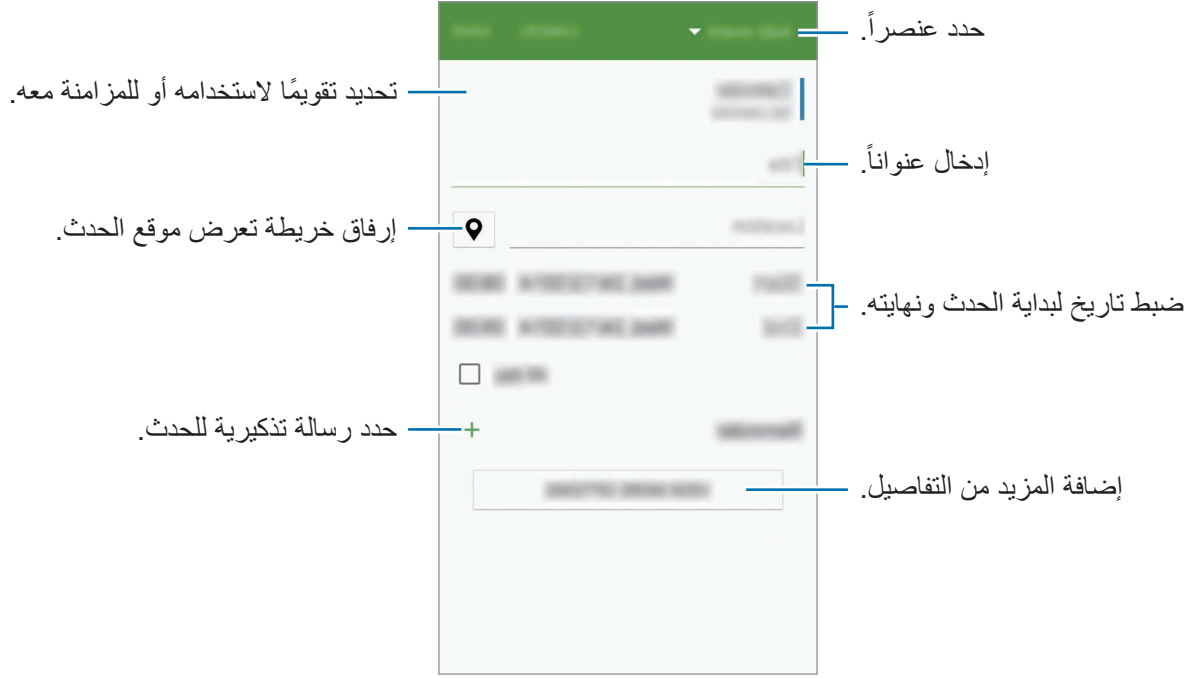

٤ اضغط على **حفظ** لحفظ الحدث أو المهمة.

## مزامنة الأحداث والمهام مع حساباتك

من شاشة مخطط S الرئيسية، اضغط على **المزامنة الآن** لمزامنة الأحداث والمهام مع حساباتك. لإضافة حسابات للمزامنة معها، اضغط على **التقاويم** ← **إضافة حساب**. ثم، حدد حساباً للمزامنة معه وقم بتسجيل الدخول. عند إضافة حساب، يتم عرض دائرة خضراء بجانب اسم الحساب. لتغيير خيار مزامنة حساب افتح شاشة كل التطبيقات اضغط على **الضبط** ← **حسابات**، ثم حدد خدمة الحساب.

# S Health

## مقدمة

يساعدك S Health على تحسين صحتك ولياقتك البدنية. حدد أهداف اللياقة البدنية، وتحقق من مدى تقدمك، وحافظ على المسار العام لصحتك ولياقتك البدنية.

## بدء تشغيل S Health

في حالة قيامك بتشغيل هذا التطبيق لأول مرة، أو عند إعادة تشغيله بعد إجراء إعادة تعيين للبيانات، اتبع الإرشادات التي تظهر على الشاشة لاستكمال الإعداد.

١ اضغط على **S Health** على شاشة كل التطبيقات.

٢ اتبع الإرشادات التي تظهر على الشاشة لاستكمال الضبط.

استنادًا إلى إحصائياتك الفعلية، يقوم الجهاز بحساب معدل الأيض الأساسي القياسي (BMR) ويوصي بتناول السعر الحراري اليومي. قد لا تكون التوصية دقيقة لجميع الأعمار، أو تركيبات الجسد، أو الاحتياجات الغذائية.



## استخدام S Health

يمكنك عرض المعلومات الرئيسية من قوائم S Health وأدوات التعقب لمراقبة لياقتك وحالتك الصحية. اضغط على **S Health** على شاشة كل التطبيقات.

الوصول إلى خيارات إضافية.

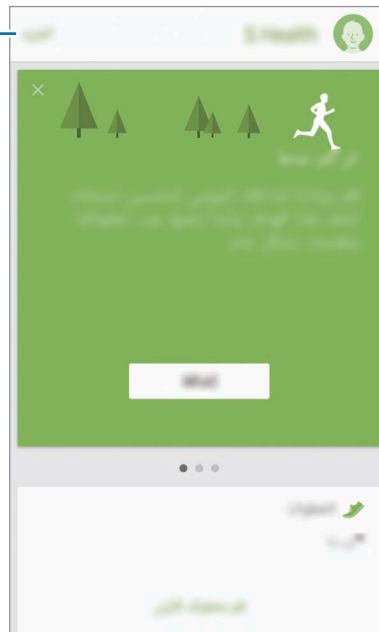

## معلومات إضافية

- يقتصر الغرض من جمع هذه البيانات على تقديم الخدمة التي طلبتها، بما في ذلك تقديم معلومات إضافية لتحسين صحتك العامة أو نسخ البيانات احتياطياً ومزامنتها أو تحليل البيانات والإحصائيات أو تطوير خدمات أفضل وتقديمها. (ولكن، في حالة قيامك بتسجيل الدخول إلى Samsung account من S Health، فقد يتم حفظ البيانات على الخادم لعمل نسخة احتياطية من البيانات.) البيانات الشخصية قد يتم تخزينها حتى استكمال هذه الأغراض. يمكنك حذف بياناتك الشخصية المخزنة بواسطة تطبيق S Health باستخدام خيار إعادة تعيين البيانات في قائمة "إعدادات". لحذف أي بيانات تمت مشاركتها مع الشبكات الاجتماعية أو تم نقلها إلى أجهزة التخزين، يجب عليك حذفها بشكل منفصل.
- تتحمل المسؤولية الكاملة عن الاستخدام غير المناسب للبيانات المشتركة على الشبكات الاجتماعية أو المرسلة إلى آخرين. توخى بالغ الحذر عند مشاركة بياناتك الشخصية مع الآخرين.
- في حالة توصيل الجهاز بأجهزة القياس، فتتحقق من بروتوكول الاتصال لتأكيد التشغيل المناسب. في حالة استخدامك اتصال لاسلكي، على سبيل المثال، البلوتوث أو ANT+، فقد يتعرض الجهاز التشويش بسبب التداخل الإلكتروني من أجهزة أخرى. تجنب استخدام الجهاز بالقرب من الأجهزة التي ترسل موجات الراديو.
- قد يختلف المحتوى المستخدم في S Health حسب إصدار البرنامج الخاص بالتطبيق. الخدمات المقدمة مع التطبيق تخضع للتغيير أو إلغاء الدعم دون إشعار مسبق.
- قد تختلف وظائف S Health وخدماته المتوفرة بناءً على القوانين والتشريعات المحلية في منطقتك.
- قد لا يتم توفير بعض وظائف S Health بناءً على منطقتك.
- وظائف S Health مخصصة لأغراض اللياقة والمعلومات فقط ولا تستخدم في تشخيص مرض أو أي ظروف أخرى، أو في العلاج، أو تخفيف الآلام، أو التداوي، أو الوقاية من الأمراض.

# S Voice

## مقدمة

تنفيذ مهام عديدة ببساطة بواسطة التحدث.

## بدء تشغيل S Voice

- ١ اضغط على **S Voice** على شاشة كل التطبيقات.  
أو بدلاً من ذلك، اضغط على مفتاح الصفحة الرئيسية مرتين.  
لا يتوفر هذا التطبيق حسب منطقتك أو مزود الخدمة الخاص بك. 

- ٢ اتبع الإرشادات التي تظهر على الشاشة لاستكمال الضبط.
- ٣ اعرض البرنامج التعليمي أو اضغط على **START** لتخطي البرنامج التعليمي.

## ضبط اللغة

- اضغط على **Settings** ← **Language**، ثم حدد لغة.
- يتم تطبيق اللغة المحددة على **S Voice** فقط، وليس على لغة العرض بالجهاز. 

## استخدام S Voice

- ١ اضغط على **S Voice** على شاشة كل التطبيقات.  
أو بدلاً من ذلك، اضغط على مفتاح الصفحة الرئيسية مرتين.  
عن بدء **S Voice**، يبدأ الجهاز بالتعرف على الصوت.
- ٢ انطق بأمر صوتي.  
إذا تعرف الجهاز على الأمر، يقوم الجهاز بتنفيذ الإجراء المقابل. لتكرار أمر صوتي أو لقول أمر آخر، اضغط على .

## تلميحات للتعرف الصوتي بطريقة أفضل

- تكلم بوضوح.
  - تكلم في الأماكن الهادئة.
  - لا تستخدم كلمات عدائية أو عامية.
  - تجنب التكلم بلهجات محلية.
- قد لا يتعرف الجهاز على الأوامر أو قد ينفذ أوامر غير مطلوبة حسب الأصوات المحيطة بك، أو حول كيفية قيامك بالنطق.

## تنبيه S Voice في وضع الاستعداد

في حالة عدم استخدام S Voice لفترة زمنية معينة، فإنه يتحول تلقائيًا إلى وضع الاستعداد. اضغط على رمز الميكروفون أو قل "Hi Galaxy" للجهاز لاستئناف التعرف على الصوت.

## تغيير أمر التنبيه

يمكنك تغيير أمر التنبيه من "Hi Galaxy". يتم استخدام أمر التنبيه لاستئناف التعرف الصوتي عندما يكون الجهاز في وضع الاستعداد.

اضغط على **Settings** ← **Voice wake-up** ← **Set wake-up command**.

## استخدام أوامر التنبيه على الشاشة المقفلة

على الشاشة المقفلة، يمكنك استخدام وظائف عديدة بواسطة أوامر التنبيه المعينة مسبقًا.

اضغط على **Settings** ← **Voice wake-up** ← **Wake up while locked**.

# الموسيقى

## مقدمة

استمع إلى الموسيقى التي يتم فرزها حسب الفئة وقم بتخصيص ضبط التشغيل.

## تشغيل الموسيقى

اضغط على الموسيقى على شاشة كل التطبيقات.

حدد أغنية للتشغيلها.

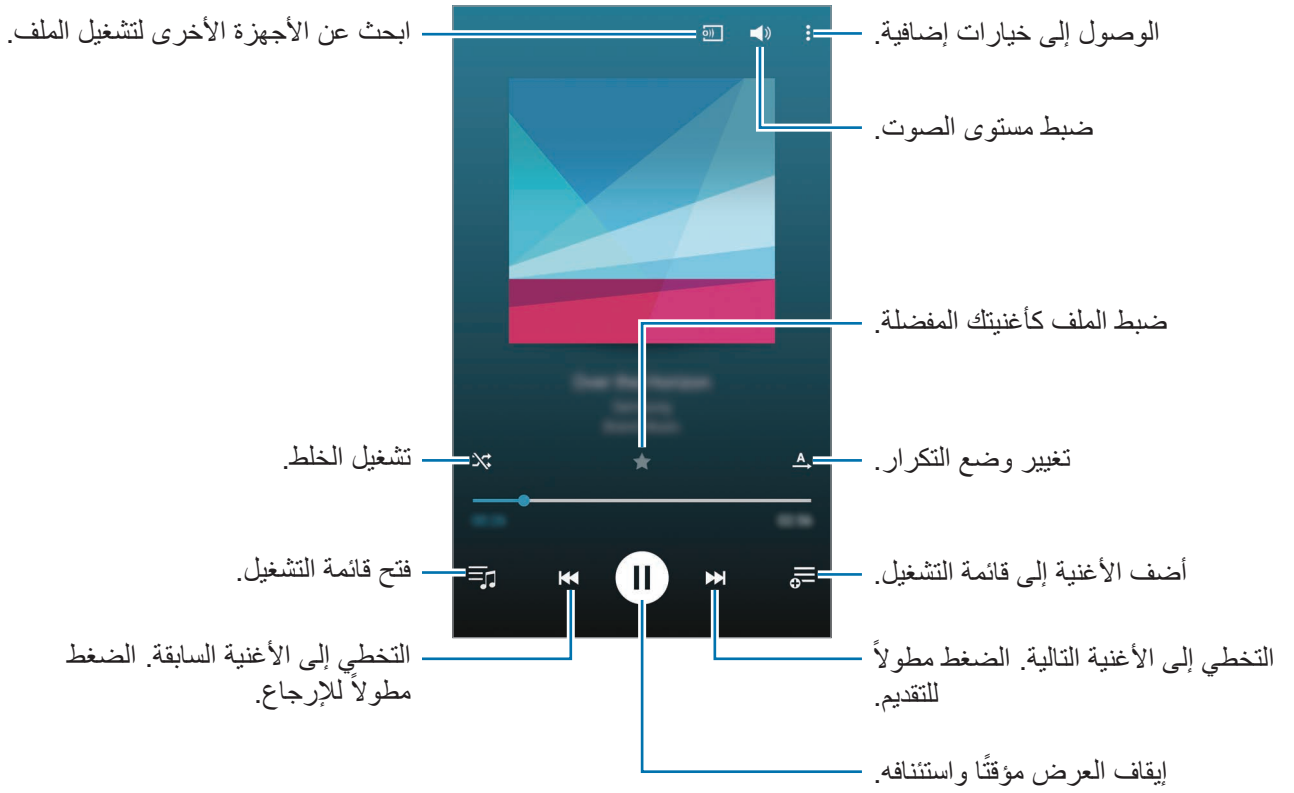

## تشغيل الموسيقى المخزنة على أجهزة أخرى

ابحث عن الموسيقى المخزنة على أجهزة أخرى وقم بتشغيلها على جهازك.  
اضغط على الموسيقى على شاشة كل التطبيقات.

قد تختلف مسميات بعض الميزات حسب المنطقة، أو حسب مزود الخدمة الخاص بك.



## الوصول إلى الموسيقى المخزنة على أجهزة Samsung Link

لاستخدام هذه الميزة، قم بتسجيل الدخول إلى Samsung account. راجع تسجيل Samsung account للمزيد من المعلومات.

على شاشة الموسيقى الرئيسية، اضغط على الأجهزة وحدد جهازاً في الأجهزة المسجلة للوصول إلى الموسيقى وتشغيلها. يمكنك تشغيل أغنيات من الأجهزة المسجلة على Samsung Link الخاص بك. تفضل بزيارة [link.samsung.com](http://link.samsung.com) لمزيد من المعلومات.

- تأكد أن الأجهزة المسجلة قيد التشغيل ومتصلة بشبكة Wi-Fi أو شبكة المحمول.
- سيتم تحميلك بتكاليف إضافية عند الوصول إلى محتوى مخزن على أجهزة أخرى عبر شبكة المحمول.



## الوصول إلى الموسيقى المخزنة على الأجهزة القريبة

ابحث عن الأجهزة القريبة عبر Wi-Fi أو Wi-Fi مباشر أو نقطة اتصال الهواتف المحمولة لتشغيل الموسيقى المخزنة عليها على جهازك.

١ على شاشة كل التطبيقات، اضغط على الضبط ← المشاركة و NFC ← الأجهزة المجاورة، ثم اضغط على مفتاح الأجهزة المجاورة لتنشيطها.

٢ على شاشة الموسيقى الرئيسية، اضغط على الأجهزة.

٣ حدد جهازاً في الأجهزة المجاورة للوصول إلى الموسيقى وتشغيلها.  
يمكنك تشغيل الاغاني من أجهزة أخرى التي تتضمن ميزة مشاركة المحتوى نشطة.

## فيديو

### مقدمة

شاهد لقطات الفيديو المخزنة في الجهاز وقم بتخصيص إعدادات التشغيل.

### تشغيل الفيديو

اضغط على الفيديو على شاشة كل التطبيقات.

حدد فيديو للتشغيل.

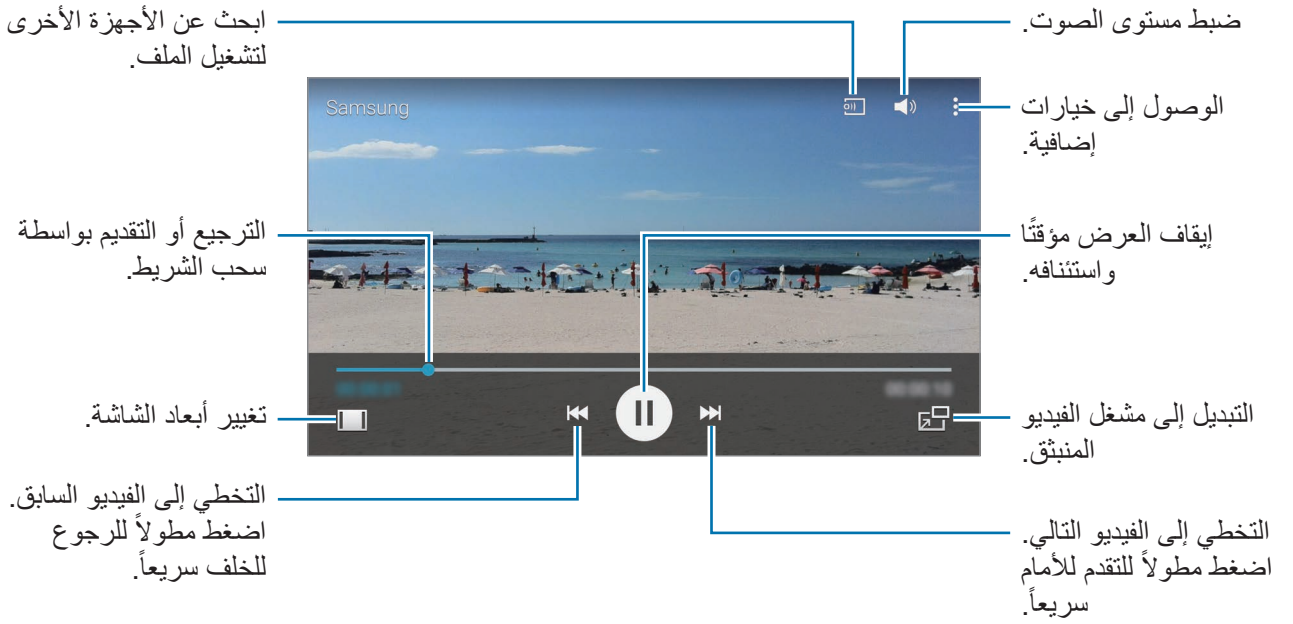

اسحب إصبعك للجانب الأعلى أو الأسفل لليسار من شاشة التشغيل لتعديل السطوع أو اسحب إصبعك للجانب الأعلى أو الأسفل لليمين من شاشة التشغيل لضبط مستوى الصوت.

لترجيع أو للتقديم السريع، اسحب إصبعك لليسار أو لليمين على شاشة التشغيل.

## تشغيل لقطات الفيديو المخزنة على أجهزة أخرى

ابحث عن لقطات الفيديو المخزنة على أجهزة أخرى وقم بتشغيلها على جهازك.  
اضغط على فيديو على شاشة كل التطبيقات.

### الوصول إلى لقطات الفيديو المخزنة على أجهزة Samsung Link

لاستخدام هذه الميزة، قم بتسجيل الدخول إلى Samsung account. راجع تسجيل Samsung account للمزيد من المعلومات.

على شاشة الفيديو الرئيسية، اضغط على الأجهزة وحدد جهازاً في الأجهزة المسجلة للوصول إلى الفيديو وتشغيله. يمكنك تشغيل لقطات الفيديو من الأجهزة المسجلة على Samsung Link الخاص بك. تفضل بزيارة [link.samsung.com](http://link.samsung.com) لمزيد من المعلومات.

- تأكد أن الأجهزة المسجلة قيد التشغيل ومتصلة بشبكة Wi-Fi أو شبكة المحمول.
- سيتم تحميلك بتكاليف إضافية عند الوصول إلى محتوى مخزن على أجهزة أخرى عبر شبكة المحمول.



### الوصول إلى لقطات الفيديو المخزنة على الأجهزة القريبة

ابحث عن الأجهزة القريبة عبر Wi-Fi أو Wi-Fi مباشر أو نقطة اتصال الهواتف المحمولة لتشغيل لقطات الفيديو المخزنة عليها على جهازك.

١ على شاشة كل التطبيقات، اضغط على الضبط ← المشاركة و NFC ← الأجهزة المجاورة، ثم اضغط على مفتاح الأجهزة المجاورة لتنشيطها.

٢ على شاشة الفيديو الرئيسية، اضغط على الأجهزة.

٣ حدد جهازاً في الأجهزة القريبة للوصول إلى الفيديو وتشغيله.  
يمكنك تشغيل لقطات الفيديو من أجهزة أخرى التي تتضمن ميزة مشاركة المحتوى نشطة.

## الإنترنت

استعرض الإنترنت للبحث عن معلومات وقم بوضع علامة مرجعية على صفحات الويب المفضلة لديك للوصول إليها بشكل مناسب.

### استعراض صفحات الويب

- ١ اضغط على الإنترنت على شاشة كل التطبيقات.
  - ٢ اضغط على حقل العنوان. لتغيير محرك البحث، اضغط على رمز محرك البحث المجاور لحقل عنوان الويب.
  - ٣ قم بإدخال عنوان الويب أو الكلمة الأساسية، ثم اضغط على الذهاب. للبحث في الويب عن طريق الصوت، اضغط على .
- لعرض شريط الأدوات، اسحب إصبعك إلى أسفل قليلاً على الشاشة.

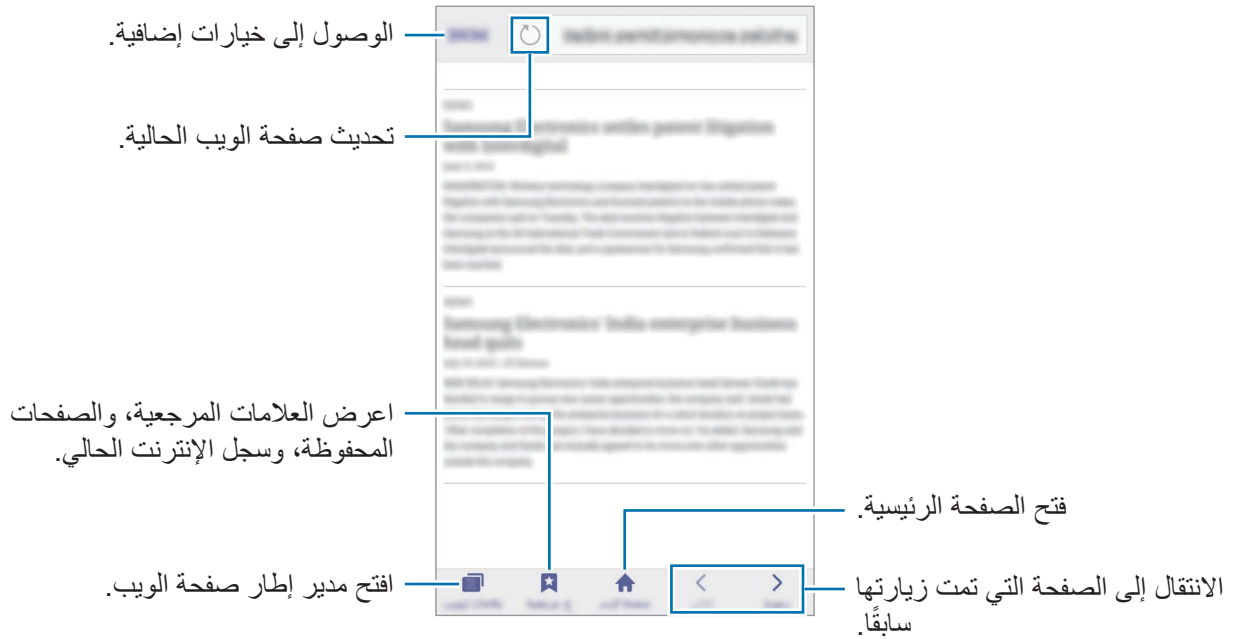





## مسجل الصوت

### مقدمة

استخدم أوضاع تسجيل مختلفة لمواقف عديدة، مثلما يحدث عندما تكون في مقابلة أو اجتماع. يمكن أن يقوم الجهاز بتحويل صوتك إلى نص والتمييز بين المصادر الصوتية.

### تسجيل المذكرات الصوتية

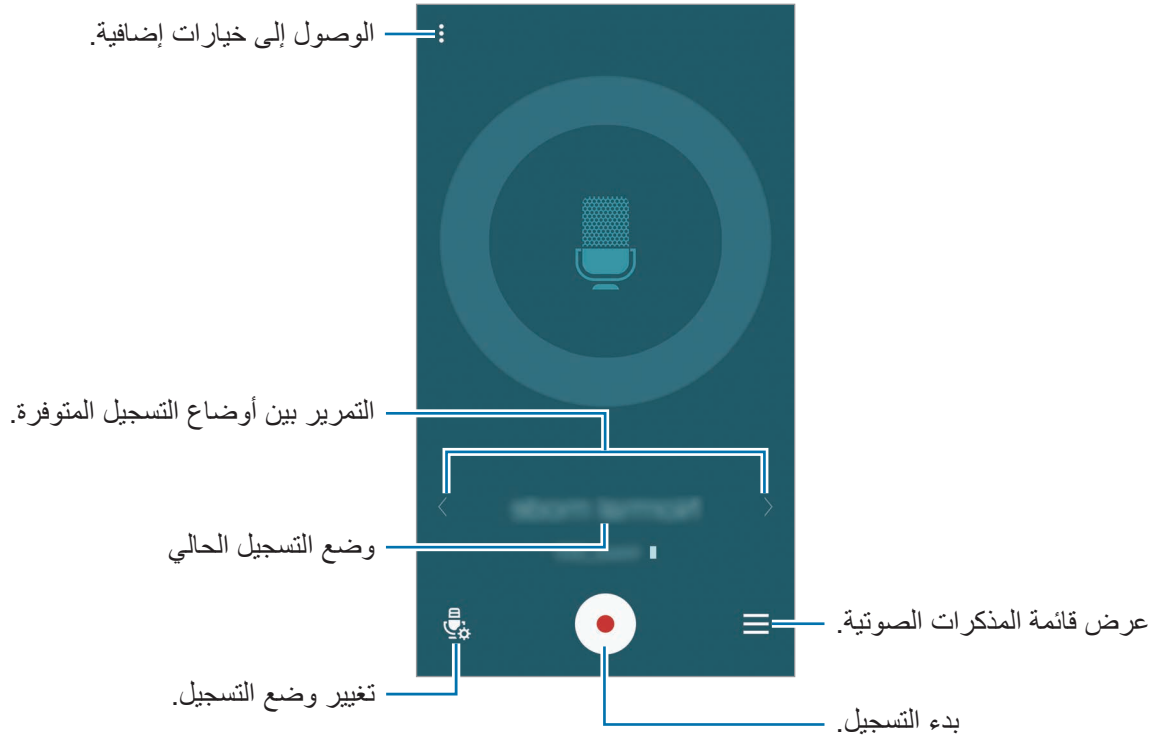

- ١ اضغط على مسجل الصوت على شاشة كل التطبيقات.
- ٢ اضغط على  لبدء التسجيل. تحدث أمام الميكروفون.
- اضغط على  لإيقاف التسجيل مؤقتًا. لإلغاء التسجيل، اضغط على .
- أثناء تسجيل مذكرة صوتية، اضغط على  لإدراج علامة مرجعية.



- ٣ اضغط على  لإنهاء التسجيل.

## تغيير وضع التسجيل



اضغط على  لتحديد وضع من القائمة.

- **عادي:** هذا هو وضع التسجيل العادي.
  - **مقابلة:** يكون الميكروفون حساساً للأصوات من اتجاهين. في هذا الوضع، يلتقط كلاً من أعلى الجهاز وأسفله كمية متساوية من الصوت. تظهر المذكرات الصوتية المسجلة في هذا الوضع مع وجود الرمز  بجوارها.
  - **اجتماع:** يكون الميكروفون حساساً للأصوات من اتجاهات متنوعة. تظهر المذكرات الصوتية المسجلة في هذا الوضع مع وجود الرمز  بجوارها.
  - **مذكرة صوتية:** يقوم الجهاز بتسجيل صوتك وتحويله في الوقت نفسه إلى نص على الشاشة. للحصول على أفضل النتائج، اجعل الجهاز بالقرب من فمك وتحدث بصوت مرتفع وواضح في مكان هادئ. تظهر المذكرات الصوتية المسجلة في هذا الوضع مع وجود الرمز **T** «بجوارها».
- إذا لم تتطابق لغة نظام المذكرة الصوتية مع اللغة التي تتحدث بها، فلن يتعرف الجهاز على صوتك. قبل استخدام هذه الميزة، اضغط على **⋮** ← **الضبط** ← **اللغة** لتعيين لغة نظام المذكرة الصوتية.



## تشغيل المذكرات الصوتية المحددة

عندما تقوم بمراجعة سجلات مقابلة شخصية أو اجتماع، يمكنك كتم مصادر صوتية معينة أو إلغاء كتمه في التسجيل.

- ١ اضغط على **مسجل الصوت** على شاشة كل التطبيقات.
- ٢ اضغط على **≡** وحدد مذكرة صوتية مسجلة في وضع الاجتماع.
- ٣ لكتم مصادر صوتية معينة، اضغط على  للاتجاه المقابل الذي يتم كتم الصوت فيه. يتم تغيير الرمز إلى  ويتم كتم الصوت.



## الساعة

### مقدمة

اضبط الإنذارات، وتحقق من الوقت الفعلي في عدة مدن حول العالم، وحدد وقتًا لأحد الأحداث، أو اضبط فترة زمنية معينة.

### منبه

على شاشة كل التطبيقات، اضغط على الساعة ← منبه.

### ضبط التنبيهات

- ١ اضغط على +.
- ٢ قم بضبط وقت المنبه، وحدد الأيام تكرر المنبه فيها، ثم اضبط خيارات المنبه المختلفة.
- ٣ اضغط على تم.
- يتم إضافة المنبه المحفوظ إلى قائمة المنبهات.
- ٤ لتنشيط أو لإلغاء تنشيط الإنذارات، اضغط على  بجانب الإنذار الموجود في قائمة الإنذارات.

### إيقاف التنبيهات

اسحب X إلى خارج الدائرة الكبيرة لإيقاف التنبيه. إذا قمت بتمكين خيار الغفوة بشكل مسبق، اسحب ZZ خارج الدائرة الكبيرة لتكرار التنبيه بعد مدة محددة.

### حذف التنبيهات

اضغط على : ← اختيار، وحدد تنبيهات، ثم اضغط على .

## الساعة العالمية

على شاشة كل التطبيقات، اضغط على الساعة ← الساعة العالمية.

### إنشاء التوقيات

أدخل اسم مدينة أو حدد مدينة في أي مكان في العالم، ثم اضغط على **+**.  
لتطبيق التوقيت الصيفي، اضغط على **≡**، واضغط مع الاستمرار على ساعة، ثم اضغط على **⌚**.

### حذف التوقيات

اضغط على **:** ← اختيار، حدد ساعات، ثم اضغط على **⌫**.

## ساعة الإيقاف

- ١ على شاشة كل التطبيقات، اضغط على الساعة ← ساعة الإيقاف.
- ٢ اضغط على بدء لتوقيت حدث.
- لتسجيل أوقات اللفات أثناء حساب توقيت حدث ما، اضغط على دورة.
- ٣ اضغط على إيقاف لإيقاف التوقيت.
- لمسح عدد اللفات، اضغط على إرجاع. لإعادة بدء احتساب التوقيت، اضغط على استئناف.

## المؤقت

- ١ على شاشة كل التطبيقات، اضغط على الساعة ← المؤقت.
- ٢ اضبط المدة، ثم اضغط على بدء.
- ٣ اسحب **X** إلى خارج الدائرة الكبيرة متى يتوقف المؤقت.

## الحاسبة

قم بإجراء عمليات حسابية بسيطة أو معقدة.

### استخدام الحاسبة

اضغط على الحاسبة الموجودة على شاشة كل التطبيقات.

قم بتدوير الجهاز إلى الاتجاه الأفقي لاستخدام الحاسبة العلمية. إذا كان تدوير الشاشة معطلاً، فاضغط على ⏏ ← الحاسبة العلمية.

لكي تشاهد سجل الحسابات، اضغط على √ لإخفاء لوحة المفاتيح.

لمسح السجل، اضغط على √ ← مسح السجل.

## Dropbox

استخدم هذا التطبيق لحفظ ومشاركة الملفات مع آخرين عبر مخزن سحابة Dropbox. عندما تحفظ الملفات إلى Dropbox، يقوم جهازك بالمزامنة تلقائياً مع خادم الويب وأي أجهزة أخرى مثبت عليها Dropbox.

لا يتوفر هذا التطبيق حسب منطقتك أو مزود الخدمة الخاص بك.



اضغط على Dropbox الموجودة على شاشة كل التطبيقات.

في حالة قيامك بتشغيل هذا التطبيق لأول مرة أو إعادة تشغيله بعد إجراء إعادة تعيين للبيانات، اتبع الإرشادات التي تظهر على الشاشة لإنهاء الإعداد.

على شاشة Dropbox الرئيسية، اضغط على ≡ لاستخدام الوظائف التالية:

- **Files**: تحميل أو فتح الملفات. اضغط على +.
- **Photos**: عرض الصور أو الفيديوهات المحملة. اضغط على ☑ لمشاركة أو حذف الملفات إنشاء الألبومات.
- **Offline files**: عرض الصور والفيديوهات بدون اتصال.
- **Notifications**: عرض الإشعارات.

## Flipboard

استخدم هذا التطبيق لعرض تحديثات الشبكة الاجتماعية والأخبار في شكل مجلة مخصصة. اضغط على **Flipboard** الموجودة على شاشة كل التطبيقات.

لا يتوفر هذا التطبيق حسب منطقتك أو مزود الخدمة الخاص بك.



في حالة قيامك بتشغيل هذا التطبيق لأول مرة أو إعادة تشغيله بعد إجراء إعادة تعيين للبيانات، اتبع الإرشادات التي تظهر على الشاشة لإنهاء الإعداد.

في شاشة Flipboard الرئيسية حدد من المقالات والاشتراكات الإخبارية المتعددة.

## Peel Smart Remote

### مقدمة

استخدم هذا التطبيق للتوصيل بأجهزة التلفزيون أو أجهزة الاستقبال أو أجهزة العرض الضوئية (البروجيكتور) واستخدم الجهاز كوحدة تحكم عن بُعد.



## بدء Smart Remote

- ١ اضغط على **Peel Smart Remote** على شاشة كل التطبيقات.
- ٢ حدد بلدًا ومنطقة. ثم، اتبع الإرشادات التي تظهر على الشاشة لاستكمال الإعداد. تظهر برامج التلفزيون المتاحة.

## استخدام الجهاز كوحدة تحكم عن بُعد

يمكنك تشغيل التلفزيون أو إيقاف تشغيله، أو استعراض القنوات، أو ضبط مستوى الصوت في التلفزيون باستخدام الجهاز كوحدة تحكم عن بُعد.

- ١ اضغط على **Peel Smart Remote** على شاشة كل التطبيقات.
  - ٢ اضغط على .
  - ٣ تأكد أن التلفزيون مغلقًا ثم اضغط على **نعم** تم إيقاف تشغيل جهاز التلفزيون الخاص بي.
  - ٤ حدد موجة التلفزيون.
  - ٥ تأكد أن منفذ الأشعة تحت الحمراء بالجهاز يواجه التلفزيون واضغط على الزر ١. ثم اضغط على **نعم** إذا قام الجهاز بتشغيل التلفزيون.
- إذا لم يشغل الجهاز التلفزيون، فاضغط على لا، ثم كرر ذلك حتى يتعرف التلفزيون على الإشارة.

## ٦ حدد مصدر القناة.

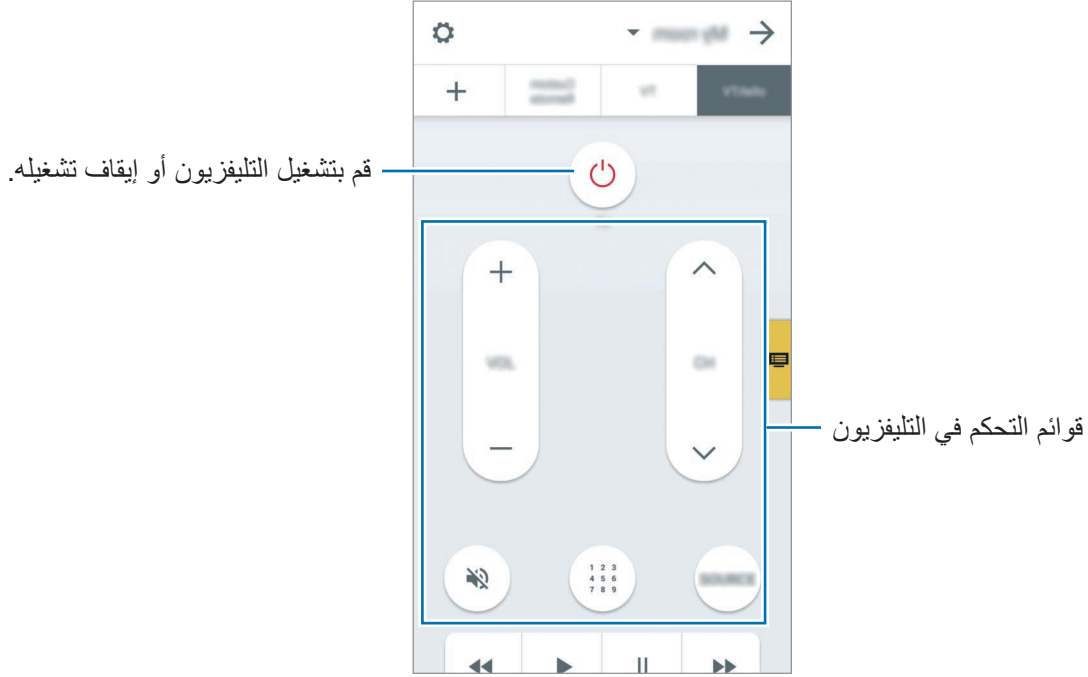

## مشاهدة التلفزيون باستخدام الجهاز

حدد برنامج تلفزيوني من قائمة البرامج المتاحة لمشاهدته على التلفزيون المتصل.

١ اضغط على **Peel Smart Remote** على شاشة كل التطبيقات.

٢ اضغط على **على الهواء الآن**، أما بعد، أو البث.

٣ حدد برنامج تلفزيوني ثم اضغط على **شاهد**.  
يظهر البرنامج المحدد على التلفزيون المتصل.

٤ اضغط على **⏮** لتغيير القنوات أو لضبط مستوى الصوت.  
تظهر لوحة جهاز التحكم عن بُعد على الشاشة.

## ضبط مذكرات البرنامج

١ حدد برنامج التلفزيون الذي لا يتم بثه حاليًا.

٢ اضغط على **ذكرني** لضبط منبهًا لتذكيرك بميعاد بدء البرنامج التلفزيوني.

## Evernote

استخدم هذا التطبيق لإنشاء، ومزامنة، ومشاركة ملاحظات الوسائط المتعددة. يمكنك إضافة علامات إلى الملاحظات، أو فرز الملاحظات في مفكرة، بحيث يمكنك إدارة أفكارك بكفاءة. اضغط على **Evernote** الموجودة على شاشة كل التطبيقات.

لا يتوفر هذا التطبيق حسب منطقتك أو مزود الخدمة الخاص بك.



## PEN.UP

استخدم هذا التطبيق لنشر رسوماتك التي رسمتها باستخدام قلم S ومشاركتها.

اضغط على **PEN.UP** الموجودة على شاشة كل التطبيقات.

في حالة قيامك بتشغيل هذا التطبيق لأول مرة أو إعادة تشغيله بعد إجراء إعادة تعيين للبيانات، اضغط على **الاشتراك** أو **تسجيل الدخول** في أعلى الشاشة. ثم، اتبع الإرشادات التي تظهر على الشاشة لاستكمال الإعداد.

### نشر عملك الفني

على شاشة PEN.UP الرئيسية، اضغط على . أضف رسمتك وأدخل البيانات ثم اضغط على **نشر**.

### عرض العمل الفني

على شاشة PEN.UP الرئيسية، حدد منشورًا. اضغط على **المزيد** ← **حفظ العمل الفني** لتنزيل العمل الفني إلى جهازك. يتم حفظ العمل الفني في المجلد **PEN.UP**. لفتح المجلد، افتح شاشة كل التطبيقات، واضغط على **الاستوديو** ← **الألبوم** ← **PEN.UP**.

يمكنك فقط تنزيل العمل الفني المسموح به من قبل الملاك.



## تطبيقات Google

توفر Google تطبيقات ترفيهية، وللتواصل الاجتماعي ولمتابعة الأعمال. قد تحتاج إلى حساب Google للدخول على بعض التطبيقات. راجع إعداد الحسابات للمزيد من المعلومات.

لعرض المزيد من معلومات التطبيق، افتح كل شاشة رئيسية للتطبيق واضغط على : ← مساعدة.

قد لا تتوفر بعد التطبيقات أو يتم تسميتها بشكل مختلف حسب المنطقة، أو حسب مزود الخدمة الخاص بك.



### Chrome

البحث عن المعلومات وتصفح صفحات الويب.

### Gmail

إرسال أو استقبال رسائل البريد الإلكتروني عن طريق خدمة Google Mail.

### Google+

شارك أخبارك وتابع التحديثات التي يشاركها أفراد عائلتك وأصدقائك والآخرين. يمكنك أيضاً النسخ الاحتياطي للصور والفيديوهات الخاصة بك والمزيد.

### خرائط

إيجاد موقع على الخريطة، والبحث عن مواقع، وعرض معلومات الموقع للعديد من الأماكن.

### موسيقى Play

اكتشف واستمع إلى الموسيقى وقم بمشاركتها على جهازك.

### أفلام وتلفزيون Play

شاهد الفيديوهات المخزنة على جهازك ونزل المحتويات المختلفة لمشاهدتها من متجر Play.

## كتب Play

نزل العديد من الكتب من متجر **Play** واقرأها.

## صحف ومجلات Play

اقرأ الأخبار والمجلات التي تهتم بها في مكان واحد.

## ألعاب Play

نزل الألعاب من متجر **Play** والعبها مع الآخرين.

## Drive

احفظ المحتوى على خدمة السحابي، وادخل عليه من أي مكان وشاركه مع الآخرين.

## YouTube

شاهد أو أنشئ مقاطع الفيديو وشاركها مع الآخرين.

## صور

إدارة الصور والألبومات ولقطات الفيديو التي قمت بحفظها على الجهاز وتحميلها إلى **Google+**.

## Hangouts

دردش مع أصدقائك بشكل فردي أو جماعي واستخدم الصور والوجوه العاطفية، ومكالمات الفيديو أثناء المحادثة.

## Google

ابحث بشكل سريع عن عناصر على الإنترنت أو على جهازك.

## البحث الصوتي

ابحث بشكل سريع عن العناصر من خلال نطق كلمة أو عبارة دلالية.

# التوصيل بأجهزة أخرى

## الربط السريع

### مقدمة

ابحث تلقائياً عن الأجهزة المجاورة والاتصال السريع بها.

- عند توصيل الجهاز الذي لا يدعم ميزة الاتصال السريع، تأكد من أن ميزة Wi-Fi مباشر منشطة.
- تختلف أساليب الاتصال حسب نوع الأجهزة المتصلة أو المحتوى الذي يتم مشاركته.



### توصيل أجهزة أخرى

في حالة قيامك بتشغيل هذا التطبيق لأول مرة أو إعادة تشغيله بعد إجراء إعادة تعيين للبيانات، اتبع الإرشادات التي تظهر على الشاشة لإنهاء الإعداد.

١ افتح لوحة الإشعار واضغط على **الربط السريع**.

عندما تفتح اللوحة، يتم تشغيل خاصية Wi-Fi تلقائياً ويبحث الجهاز عن الأجهزة القريبة.

٢ حدد جهازاً من القائمة، وقم بالتوصيل به بواسطة اتباع الإرشادات التي تظهر على الشاشة.

قد تختلف الخطوة التالية حسب نوع الأجهزة المتصلة.

للسماح للأجهزة القريبة بالبحث عن أي جهاز والاتصال به، اضغط على **المزيد** ← **ضبط رؤية الجهاز** ← **إمكانية رؤية الجهاز**، ثم حدد خياراً.

## إعادة البحث عن الأجهزة

إذا لم يظهر الجهاز المطلوب في القائمة، فابحث عن الجهاز.  
اضغط على **إنعاش** وحدد الجهاز من قائمة الأجهزة المكتشفة.

## مشاركة المحتوى

قم بمشاركة المحتوى مع الأجهزة المتصلة.

١ افتح لوحة الإشعار واضغط على **الربط السريع**.

٢ حدد جهازاً من قائمة الأجهزة المكتشفة.

٣ حدد فئة وسائط.

٤ حدد المحتوى المطلوب تعديله واضغط على **تم**.

يرسل جهازك المحتوى إلى الجهاز المتصل.

## البلوتوث

## مقدمة

استخدم البلوتوث لتبادل البيانات أو ملفات الوسائط مع أجهزة أخرى بدعم البلوتوث.



- شركة سامسونج غير مسؤولة عن فقد البيانات المرسلة أو المستقبلية عبر خاصية البلوتوث.
- تأكد دائماً من مشاركة البيانات واستقبالها باستخدام الأجهزة المؤمنة بشكل موثوق منه وبشكل صحيح. في حالة وجود عوائق بين الأجهزة، قد يتم تقليل مسافة التشغيل.
- بعض الأجهزة، خصوصاً التي لم يتم اختبارها أو اعتمادها من شركة Bluetooth SIG، قد لا تكون متوافقة مع جهازك.
- لا تستخدم خاصية البلوتوث لأغراض غير قانونية (على سبيل المثال، الاستيلاء على نسخ من الملفات أو الاتصالات التي يتم إجراؤها بطرق غير شرعية لأغراض تجارية).
- سامسونج غير مسؤولة عن تكرار الاستخدام غير القانوني لخاصية البلوتوث.

## الاقتران بأجهزة بلوتوث أخرى

- ١ على شاشة كل التطبيقات، اضغط على الضبط ← البلوتوث، ثم اضغط على المفتاح البلوتوث لتنشيطه، ثم اضغط على بحث.  
يتم سرد الأجهزة المكتشفة.
- ٢ حدد جهازاً للإقتران به.  
إذا كان جهازك قد تم إقرانه مع هذا الجهاز من قبل، فاضغط على اسم الجهاز بدون تأكيد مفتاح المرور الذي يتم إنشاؤه تلقائياً.  
إذا كان الجهاز الذي تريد الإقتران به غير موجود في القائمة، فاطلب أن يقوم الجهاز بتشغيل خيار الرؤية. راجع دليل المستخدم الخاص بالجهاز الآخر.
- ٣ اقبل طلب الاتصال عبر البلوتوث على الجهازين للتأكيد.

## إرسال واستقبال البيانات

تدعم العديد من التطبيقات نقل البيانات عبر البلوتوث. يمكنك مشاركة البيانات، مثل الأسماء أو ملفات الوسائط، مع أجهزة البلوتوث الأخرى. الإجراءات التالية مثال لإرسال صورة إلى جهاز آخر.

### إرسال صورة

- ١ اضغط على الاستوديو على شاشة كل التطبيقات.
- ٢ حدد صورة.
- ٣ اضغط على ➡ ← البلوتوث، ثم حدد جهازاً لإرسال الصورة له.  
إذا كان الجهاز الذي تريد الإقتران به غير موجود في القائمة، فاطلب أن يقوم الجهاز بتشغيل خيار الرؤية.
- ٤ اقبل طلب الاتصال بالبلوتوث على الجهاز الآخر.

## استلام صورة

عندما يرسل الجهاز الآخر إليك صورة، اقبل طلب الاتصال بالبلوتوث. يتم حفظ الصورة المعدلة في المجلد **Download**. لفتح المجلد، افتح شاشة كل التطبيقات، واضغط على الاستوديو ← ≡ ← الألبوم ← **Download**.

## إلغاء إقران أجهزة البلوتوث

١ على شاشة كل التطبيقات، اضغط على الضبط ← البلوتوث.

يعرض الجهاز الأجهزة المقترنة في القائمة.

٢ اضغط على ⚙ بجانب اسم الجهاز لإلغاء إقرانه.

٣ اضغط على إلغاء الاقتران.

## Wi-Fi مباشر

## مقدمة

Wi-Fi مباشر يربط أجهزة مباشرة عبر شبكة Wi-Fi بدون الحاجة إلى نقطة وصول.

## توصيل أجهزة أخرى

١ على شاشة كل التطبيقات، اضغط على الضبط ← Wi-Fi، ثم اضغط على المفتاح Wi-Fi لتنشيطه.

٢ اضغط على ⋮ ← Wi-Fi مباشر.

يتم سرد الأجهزة المكتشفة.

إذا كان الجهاز الذي تريد الاتصال به غير موجود في القائمة، فاطلب أن يقوم الجهاز بتشغيل خاصية Wi-Fi مباشر.

٣ حدد جهازاً للاتصال به.

٤ اقبل طلب الاتصال بـ Wi-Fi مباشر على الجهاز الآخر للتأكيد.

## إرسال واستقبال البيانات

يمكنك مشاركة البيانات، مثل الأسماء أو ملفات الوسائط، مع الأجهزة الأخرى. الإجراءات التالية مثال لإرسال صورة إلى جهاز آخر.

### إرسال صورة

١ اضغط على الاستوديو على شاشة كل التطبيقات.

٢ حدد صورة.

٣ اضغط على  ← Wi-Fi مباشر، ثم حدد جهازاً لإرسال الصورة له.

٤ اقبل طلب الاتصال بـ Wi-Fi مباشر على الجهاز الآخر.

إذا كان الجهازان متصلين بالفعل، فسيتم إرسال الصورة إلى الجهاز الآخر بدون إجراء طلب الاتصال.

### استلام صورة

عندما يرسل الجهاز الآخر إليك صورة، اقبل طلب الاتصال بـ Wi-Fi مباشر. إذا كان الجهاز متصلاً بالفعل، سيتم تلقي الصورة على جهازك بدون إجراء طلب الاتصال. يتم حفظ الصورة المعدلة في المجلد **Download**. لفتح المجلد، افتح شاشة كل التطبيقات، واضغط على الاستوديو  ← الألبوم ← **Download**.

## إنهاء اتصال الجهاز

١ على شاشة كل التطبيقات، اضغط على الضبط ← Wi-Fi.

٢ اضغط على  ← Wi-Fi مباشر.

يعرض الجهاز الأجهزة المتصلة في القائمة.

٣ اضغط على إنهاء الاتصال ← موافق لفصل الأجهزة.

## NFC

### مقدمة

يتيح لك جهازك إمكانية القراءة بالقرب من علامات تبويب اتصالات الحقل (NFC) التي تحتوي على معلومات حول المنتجات. يمكنك أيضاً استخدام هذه الخاصية للقيام بالدفع وشراء تذاكر النقل أو الأحداث بعد تنزيل التطبيقات المطلوبة.

تحتوي البطارية على هوائي NFC مدمج. تعامل مع البطارية بعناية لكي تتجنب إتلاف هوائي NFC.



### استخدام خاصية NFC

استخدم خاصية NFC لإرسال الصور أو الأسماء إلى أجهزة أخرى وقراءة معلومات المنتج من علامات NFC. في حالة إدخال بطاقة SIM أو USIM مزودة بخاصية دفع، فيمكنك استخدام الجهاز للقيام بالدفع بطريقة مناسبة.

١ على شاشة كل التطبيقات، اضغط على الضبط ← المشاركة و NFC ← NFC، ثم اضغط على المفتاح NFC لتنشيطه.

أو بدلاً من ذلك، افتح لوحة الضبط السريع واضغط على NFC لتنشيطه.

٢ ضع منطقة هوائي NFC على الجزء الخلفي من جهازك بالقرب من علامة NFC. تظهر المعلومات الموجودة على علامة التبويب.

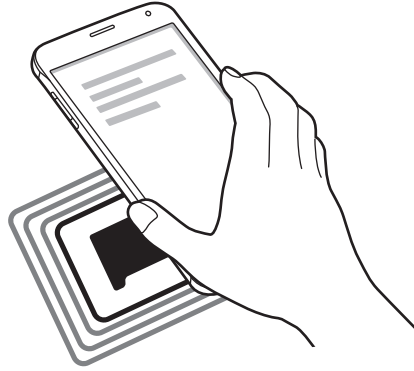

تأكد أن شاشة الجهاز غير مقفلة. وإلا فلن يقرأ علامات NFC أو تلقى بيانات.



## القيام بالشراء بواسطة الميزة NFC

قبل أن تتمكن من استخدام خاصية NFC لتنفيذ عمليات الدفع، يجب عليك التسجيل في خدمة الدفع عبر الهاتف المحمول. للتسجيل أو الحصول على مزيد من المعلومات حول الخدمة، اتصل بمزود الخدمة.

١ على شاشة كل التطبيقات، اضغط على الضبط ← المشاركة و NFC ← NFC، ثم اضغط على المفتاح NFC لتنشيطه.

أو بدلاً من ذلك، افتح لوحة الضبط السريع واضغط على NFC لتنشيطه.

٢ المس منطقة هوائي NFC في الجزء الخلفي من جهازك عند قارئ بطاقة NFC.

٣ اضغط على انقر وادفع وحدد تطبيق لتعيينه كتطبيق الدفع الافتراضي.

قائمة خدمات الدفع قد لا تتضمن جميع تطبيقات الدفع المتاحة.



## إرسال البيانات

اسمح بتبادل البيانات عندما يلامس هوائي NFC هوائي NFC الخاص بالجهاز الآخر.

١ على شاشة كل التطبيقات، اضغط على الضبط ← المشاركة و NFC ← NFC، ثم اضغط على المفتاح NFC لتنشيطه.

أو بدلاً من ذلك، افتح لوحة الضبط السريع واضغط على NFC لتنشيطه.

٢ اضغط على Android Beam أو S Beam ثم اضغط على Android Beam أو المفتاح S Beam لتنشيطه.

• Android Beam: إرسال بيانات عبر البلوتوث.

• S Beam: إرسال بيانات عبر Wi-Fi مباشر. تُعتبر هذه الميزة مثالية لعمليات نقل البيانات الكبيرة.

٣ حدد عنصر وقم بلامسة هوائي NFC الخاص بالجهاز الآخر بهوائي NFC لجهازك.

٤ عند ظهور **إمس للإرسال**، على الشاشة، اضغط على شاشة جهازك لإرسال العنصر.



- لا ترسل البيانات المحمية بقوانين حقوق الطبع والنشر عبر S Beam. يؤدي إجراء ذلك إلى مخالفة قوانين حقوق الطبع والنشر. سامسونج غير مسؤولة عن أي مشكلات قانونية قد تحدث بسبب الاستخدام غير القانوني للبيانات المحمية بقوانين حقوق الطبع والنشر.
- إذا حاول كلا الجهازين إرسال بيانات بشكل متزامن، فقد يفشل نقل الملفات.

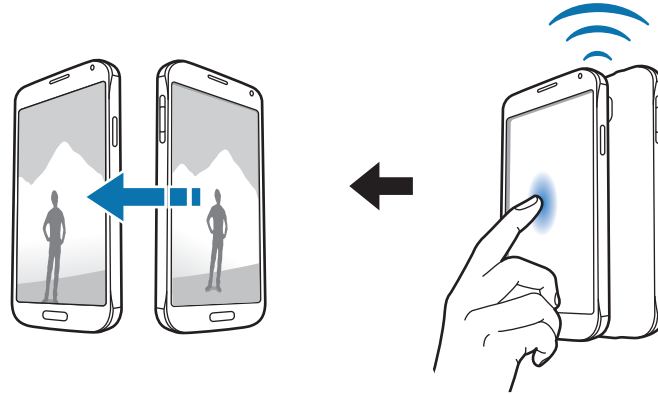

## Screen Mirroring

### مقدمة

استخدم هذه الميزة لتوصيل جهازك بشاشة كبيرة بواسطة برنامج AllShare Cast، أو HomeSync، ثم قم بمشاركة محتوياتك.

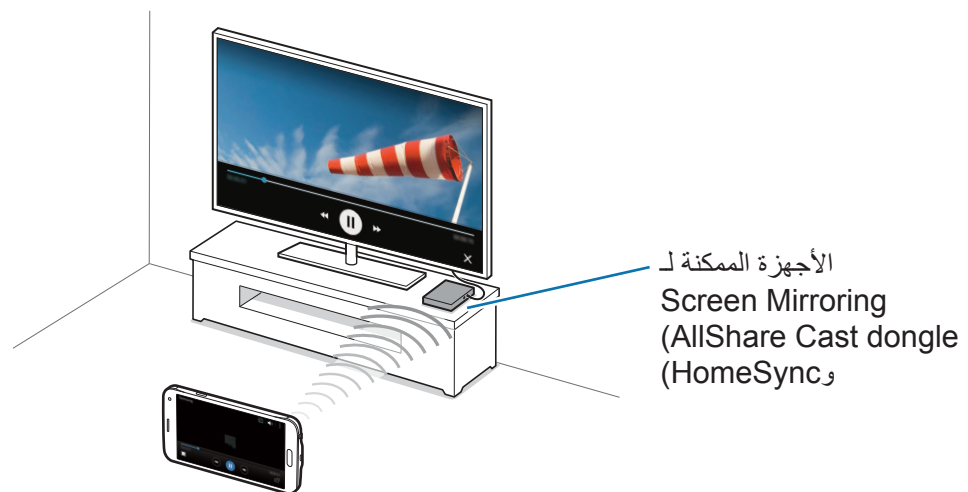



- قد لا تتوفر هذه الخاصية حسب منطقتك أو مزود الخدمة الخاص بك.
- قد يتم تخزين بعض الملفات أثناء التشغيل، وذلك حسب اتصال الشبكة.
- لتوفير الطاقة، قم بإلغاء تنشيط هذه الخاصية في حالة عدم استخدامها.
- إذا حددت نطاق تردد Wi-Fi، فقد لا يتم اكتشاف برامج AllShare Cast أو HomeSync أو قد لا يتم الاتصال بها.
- في حالة قيامك بتشغيل لقطات فيديو أو ألعاب على شاشة التلفزيون، حدد وضع تلفزيون مناسب للتمتع بأفضل تجربة.

## عرض المحتوى على التلفزيون

قبل أن تقوم بتوصيل تلفزيون بجهازك، قم بتوصيل تلفزيون وجهاز يدعم screen mirroring. لضبط الاتصال، راجع دليل مستخدم الجهاز. الإجراءات التالية مثال لعرض المحتوى على التلفزيون المتصل عبر برنامج AllShare Cast.

- ١ وصل الجهاز الذي يدعم screen mirroring بالتلفزيون باستخدام كبل HDMI.
- ٢ على شاشة التلفزيون، حدد وضع الاتصال مثل وضع HDMI، لتوصيل جهاز خارجي.
- ٣ على شاشة كل التطبيقات، اضغط على الضبط ← المشاركة و NFC ← Screen Mirroring. يتم سرد الأجهزة المكتشفة.
- ٤ حدد جهازًا للاتصال به. تظهر شاشة الجهاز على شاشة التلفزيون.
- ٥ في حالة قيامك بتوصيل الجهاز لأول مرة، اضغط مطولاً على اسم البرنامج الموجود في القائمة وأدخل رمز PIN في شاشة التلفزيون.
- ٥ افتح أو قم بتشغيل ملف ثم تحكم في العرض باستخدام المفاتيح الموجودة في الجهاز.

## إنهاء اتصال Screen Mirroring

على شاشة كل التطبيقات، اضغط على الضبط ← المشاركة و NFC ← Screen Mirroring.



- لتوفير الطاقة، قم بإلغاء تنشيط هذه الخاصية في حالة عدم استخدامها.
- في حالة قيامك بتشغيل لقطات فيديو أو ألعاب على شاشة التلفزيون، حدد وضع تلفزيون مناسب للتمتع بأفضل تجربة.

## MirrorLink

قم بتوصيل جهازك بمركبة للتحكم في تطبيقات MirrorLink الخاصة بجهازك على شاشة الوحدة الرئيسية الخاصة بالسيارة.

جهازك متوافق مع السيارات التي تدعم الإصدار 1.1 من MirrorLink أو أعلى.



### توصيل جهازك بسيارة عبر MirrorLink

عند استخدام هذه الخاصية للمرة الأولى، قم بتوصيل الجهاز بـ Wi-Fi أو شبكة هاتف محمول.

١ تأكد أن جهازك مقترن بالسيارة عبر البلوتوث.

راجع [الاقتراح بأجهزة بلوتوث أخرى](#) للمزيد من المعلومات.

٢ قم بتوصيل الجهاز بالسيارة بواسطة كابل USB.

عند إتمام الاتصال، قم بالوصول إلى تطبيقات MirrorLink الخاصة بالجهاز على شاشة الوحدة الرئيسية.

### إنهاء اتصال MirrorLink

قم بفصل كابل USB من جهازك والسيارة.

## الطباعة من الأجهزة المحمولة

### مقدمة

صِل الجهاز بطابعة عبر شبكة Wi-Fi أو Wi-Fi مباشر، واطبع الصور أو المستندات.

قد لا تكون بعض الطابعات متوافقة مع الجهاز.



### إضافة المكونات الإضافية للطابعة

أضف المكونات الإضافية للطابعات التي تريد توصيل الجهاز بها.

١ على شاشة كل التطبيقات، اضغط على الضبط ← المشاركة و NFC ← الطباعة ← المكون الإضافي للتنزيل.

٢ ابحث عن مكوّن إضافي للطابعة في متجر Play.

٣ حدد مكوّنًا إضافيًا للطابعة وقم بتنصيبه.

٤ حدد المكون الإضافي للطابعة واضغط على المفتاح في أعلى يمين الشاشة لتفعيله.

يبحث الجهاز عن الطابعات المتصلة بنفس شبكة Wi-Fi مثل جهازك.

لإضافة طابعات يدويًا، اضغط على : ← إضافة طابعة ← ADD PRINTER.

لتغيير ضبط الطباعة، اضغط على : ← الضبط.

### محتوى الطباعة

أثناء عرض المحتوى، مثل الصور أو المستندات، اضغط على : ← طباعة، ثم حدد طابعة.

# مدير الجهاز والبيانات

## تحديث الجهاز

يمكن تحديث الجهاز إلى أحدث برنامج.

### التحديث عبر الهواء

يمكن تحديث الجهاز مباشرة إلى أحدث برنامج بواسطة البرنامج الثابت بواسطة خدمة عبر الهواء (FOTA).  
على شاشة كل التطبيقات، اضغط على الضبط ← حول الجهاز ← تنزيل التحديثات يدوياً.

عند اختيار تنزيل التحديثات تلقائياً، سيتم تنزيل التحديثات عندما يكون الجهاز متصلاً بشبكة Wi-Fi.



### التحديث باستخدام Samsung Kies

قم بتوصيل الجهاز بالكمبيوتر وتحديثه إلى أحدث إصدار من البرنامج.

١ من الكمبيوتر، قم بتنزيل أحدث إصدار من تطبيق Samsung Kies من موقع سامسونج على الويب.



٢ من الكمبيوتر، قم بتشغيل Samsung Kies وتوصيل الجهاز بالكمبيوتر باستخدام كابل USB.

٣ اتبع الإرشادات التي تظهر على الشاشة لتحديث الجهاز.

- لا توقف تشغيل الكمبيوتر أو تفصل كابل USB أثناء تحديث الجهاز.
- أثناء تحديث الجهاز، لا تقم بتوصيل أجهزة وسائط أخرى بالكمبيوتر. يؤدي ذلك إلى حدوث تداخل مع عملية التحديث. قبل التحديث، قم بفصل كل أجهزة الوسائط الأخرى من الكمبيوتر.



## نقل الملفات بين الجهاز والكمبيوتر

- ١ نقل الملفات الصوتية، أو الفيديو، أو الصور أو أي نوع آخر من الملفات من الجهاز إلى الكمبيوتر، أو بالعكس. لا تفصل كابل USB من الجهاز عند قيامك بنقل الملفات. فقد يؤدي القيام بذلك إلى خسارة البيانات أو تلف الجهاز. 
- ٢ قد لا تتصل الأجهزة بشكل صحيح إذا كانت متصلة عبر موزع USB. قم بتوصيل الجهاز مباشرةً بمنفذ USB الخاص بالكمبيوتر. 

### التوصيل كجهاز وسائط

- ١ قم بتوصيل الجهاز بالكمبيوتر بواسطة كابل USB.
- ٢ افتح لوحة الإشعارات، ثم اضغط على متصل كجهاز وسائط ← نقل ملفات الوسائط. اضغط على نقل الصور إذا لم يدعم الكمبيوتر بروتوكول نقل الوسائط (MTP)، أو إذا لم يتم تثبيت برنامج تشغيل مناسب.
- ٣ انقل الملفات بين الجهاز والكمبيوتر.

### الاتصال ببرنامج Samsung Kies

- Samsung Kies عبارة عن تطبيق كمبيوتر يتحكم في مكتبات الوسائط والمعلومات الشخصية مع أجهزة سامسونج.
- ١ من الكمبيوتر، قم بتنزيل أحدث إصدار من تطبيق Samsung Kies من موقع سامسونج على الويب.
  - ٢ من الكمبيوتر، قم بتشغيل Samsung Kies وتوصيل الجهاز بالكمبيوتر باستخدام كابل USB.
  - ٣ انقل الملفات بين الجهاز والكمبيوتر.
- ارجع إلى تعليمات Samsung Kies للحصول على مزيد من المعلومات.

## النسخ الاحتياطي واستعادة البيانات

احتفظ بمعلوماتك الشخصية، وبيانات التطبيق، والضبط الآمن على الجهاز. يمكنك عمل نسخة احتياطية من المعلومات المهمة إلى حساب احتياطي والوصول إليه فيما بعد. يجب عليك تسجيل الدخول إلى Google account أو Samsung account الخاص بك لعمل نسخة احتياطية أو لاستعادة البيانات..

### استخدام حساب Google

١ اضغط على الضبط على شاشة كل التطبيقات.

٢ اضغط على النسخ الاحتياطي وإعادة الضبط ← النسخ الاحتياطي لبياناتي، ثم اضغط على مفتاح النسخ الاحتياطي لبياناتي لتنشيطه.

٣ اضغط على نسخ الحساب احتياطياً وحدد حساباً كحساب احتياطي.

### استخدام Samsung account

على شاشة كل التطبيقات، اضغط على الضبط ← حسابات ← Samsung account ← نسخة احتياطية لحساب Samsung account، حدد العناصر المراد نسخها احتياطياً، ثم اضغط على نسخ احتياطي الآن. لضبط الجهاز لنسخ البيانات احتياطياً بشكل تلقائي، اضغط على مفتاح نسخ احتياطي تلقائي لتنشيطه. لاستعادة البيانات باستخدام Samsung account، اضغط على استعادة. سيتم حذف البيانات الحالية من الجهاز لاستعادة العناصر المحددة.



- لاستعادة البيانات باستخدام حساب Google، افتح شاشة كل التطبيقات واضغط على الضبط ← النسخ الاحتياطي وإعادة الضبط، ثم حدد استعادة تلقائية. عندما تقوم بإعادة تثبيت التطبيقات، يتم استعادة الضبط والبيانات التي تم عمل نسخة احتياطية منها.
- لاستعادة البيانات باستخدام Samsung account، افتح شاشة كل التطبيقات واضغط على الضبط ← حسابات ← Samsung account ← استعادة. سيتم حذف البيانات الحالية من الجهاز لاستعادة العناصر المحددة.

## إجراء إعادة تعيين بيانات

احذف كل الإعدادات والبيانات الموجودة على الجهاز. قبل القيام بإعادة ضبط بيانات المصنع، تأكد من النسخ الاحتياطي لجميع البيانات المهمة المخزنة على الجهاز. راجع النسخ الاحتياطي واستعادة البيانات للمزيد من المعلومات. على شاشة كل التطبيقات، اضغط على الضبط ← النسخ الاحتياطي وإعادة الضبط ← إعادة تعيين بيانات المصنع ← إعادة تعيين الجهاز ← مسح الكل. يتم إعادة تشغيل الجهاز تلقائياً.

# الضبط

## مقدمة

تخصيص الضبط لمجموعة كبيرة من الوظائف والتطبيقات. يمكنك إضفاء مزيداً من الخصوصية عن طريق تهيئة خيارات الضبط المختلفة.

## ضبط التهيئة

اضغط على **الضبط** على شاشة كل التطبيقات للوصول إلى شاشة الضبط.

للبحث عن الضبط بواسطة إدخال كلمات أساسية، اضغط على **Q**.

يمكنك تغيير وضع العرض من القائمة لعرض علامات تبويب منفصلة. اضغط على **:** ← عرض **K** ← عرض علامة التبويب.



## الضبط السريع

قم بإنشاء قائمة بالضبط الذي يتم استخدامه بشكل متكرر.

اضغط على **:** ← تحرير **الضبط السريع**. ضع علامة اختيار أمام العناصر لإضافتها أو لإلغاء تحديد عناصر لإزالتها ثم اضغط على **تمت**.

## الاتصالات

### Wi-Fi

قم بتنشيط خاصية Wi-Fi للاتصال بشبكة Wi-Fi واتصل بالإنترنت أو بأجهزة شبكات أخرى. يستخدم هذا الجهاز ترددًا غير متوافق وهو مخصص للاستخدام في جميع الدول الأوروبية. يمكن تشغيل شبكة WLAN داخل المباني في منطقة الاتحاد الأوروبي بدون قيود، ولكن لا يمكن تشغيلها خارج المباني. 

١ على شاشة الضبط، اضغط على **Wi-Fi**، ثم اضغط على المفتاح **Wi-Fi** لتنشيطه.

٢ حدد شبكة من قائمة شبكات Wi-Fi المكتشفة.  
تظهر الشبكات التي تحتاج إلى كلمة مرور مصحوبة برمز قفل.

٣ اضغط على توصيل.

### إضافة شبكات Wi-Fi

إن لم تظهر الشبكة المطلوبة في قائمة شبكات Wi-Fi، يمكنك إضافتها يدويًا.

١ اضغط على إضافة شبكة **Wi-Fi** الموجود في نهاية القائمة.

٢ أدخل اسم الشبكة في شبكة **SSID**.

٣ تحديد نوع الأمان.

٤ أدخل كلمة المرور إن لم تكن شبكة مفتوحة، ثم اضغط على توصيل.

## استخدام مفتاح الشبكة الذكية

استخدم هذه الميزة للحفاظ على اتصال مستقر بالشبكة عندما تستعرض صفحات الويب، وتنزيل المحتوى، والمزيد.

على شاشة الضبط، اضغط على **Wi-Fi**، ثم ضع علامة اختيار أمام **تبديل الشبكة الذكي**.

ينتقل الجهاز تلقائيًا من شبكة Wi-Fi إلى شبكة محمول عندما تكون شبكة Wi-Fi ضعيفة أو غير مستقرة. عندما تصبح إشارة شبكة Wi-Fi قوية، ينتقل الجهاز من شبكة المحمول عائداً إلى شبكة Wi-Fi.

• أوقف تشغيل Wi-Fi لتوفير طاقة البطارية في حالة عدم استخدامها.



• بمجرد توصيل الجهاز بشبكة Wi-Fi، سيقوم الجهاز بإعادة الاتصال في كل مرة تتوفر فيها الشبكة دون الحاجة إلى كلمة مرور. لمنع الجهاز من الاتصال بالشبكة تلقائيًا، حدد الشبكة من قائمة الشبكات واضغط على **تجاهل**.

## البلوتوث

قم بتنشيط ميزة البلوتوث لتبادل المعلومات عبر مسافات قصيرة.

على شاشة الضبط، اضغط على **البلوتوث**، ثم اضغط على **المفتاح البلوتوث لتنشيطه**.

اضغط على **:** لعرض مزيد من الخيارات.

## التقييد ونقطة اتصال الهواتف المحمولة

استخدم الجهاز كنقطة اتصال الهواتف المحمولة لمشاركة اتصال بيانات المحمول بالجهاز مع أجهزة أخرى في حالة عدم توفر الاتصال بالإنترنت. يمكن إجراء الاتصال عبر خاصية Wi-Fi، أو USB، أو البلوتوث.

على شاشة الضبط، اضغط على **التقييد ونقطة اتصال الهواتف المحمولة**.

سيتم تحميلك بنفقات إضافية عند استخدام هذه الخاصية.



• **نقطة اتصال الهواتف المحمولة:** استخدم نقطة اتصال الهواتف المحمولة لمشاركة اتصال بيانات المحمول الخاصة بالجهاز مع أجهزة كمبيوتر أو أجهزة أخرى.

- **تقييد USB:** استخدم ضبط نطاق USB لمشاركة اتصال بيانات المحمول بالجهاز مع كمبيوتر عبر USB. عند التوصيل بجهاز كمبيوتر، يتم استخدام الجهاز كمودم لاسلكي لجهاز الكمبيوتر.
- **تقييد البلوتوث:** استخدم ضبط نطاق البلوتوث لمشاركة اتصال بيانات المحمول بالجهاز مع أجهزة الكمبيوتر أو أجهزة أخرى عبر البلوتوث.

## استخدام نقطة اتصال الهواتف المحمولة

استخدم جهازك كنقطة اتصال الهواتف المحمولة لمشاركة اتصال بيانات المحمول الخاصة بالجهاز مع أجهزة أخرى.

١ على شاشة الضبط، اضغط على **التقييد ونقطة اتصال الهواتف المحمولة** ← **نقطة اتصال الهواتف المحمولة**.

٢ اضغط على مفتاح **نقطة اتصال الهواتف المحمولة** لتنشيطها.

يظهر الرمز  على شريط الحالة. يمكن للأجهزة الأخرى أن تجد جهازك في قائمة شبكات Wi-Fi.

لضبط كلمة مرور لنقطة اتصال الهواتف المحمولة، اضغط على **:** ← **تهيئة نقطة اتصال** وحدد مستوى الأمان. ثم أدخل كلمة مرور واضغط على **حفظ**.

٣ في شاشة الجهاز الآخر، ابحث عن جهازك وحدده من قائمة شبكات Wi-Fi.

٤ في الجهاز المتصل، استخدم اتصال بيانات المحمول للجهاز للاتصال بالإنترنت.

## وضع الطيران

يؤدي ذلك إلى تعطيل جميع الوظائف اللاسلكية على جهازك. يمكنك استخدام الخدمات غير الشبكية فقط. على شاشة الضبط، اضغط على **وضع الطيران**.

## استخدام البيانات

استمر في تتبع حجم استخدام البيانات وقم بتخصيص الضبط للحد.

على شاشة الضبط، اضغط على **استخدام البيانات**.

- **بيانات الهاتف المحمول:** اضبط الجهاز لاستخدام اتصالات البيانات على أي شبكة محمول. اضغط على **:** لعرض مزيد من الخيارات.

- **تقييد بيانات الخلفية:** اضبط الجهاز لتعطيل المزامنة في الخلفية أثناء استخدام شبكة المحمول.
- **عرض استخدام Wi-Fi:** اضبط الجهاز لعرض استخدامك للبيانات عبر Wi-Fi.
- **نقاط الاتصال النقالة:** حدد نقاط اتصال الهواتف المحمولة لمنع التطبيقات التي تعمل في الخلفية من استخدامها.
- **شبكات الهواتف المحمولة:** تهيئة ضبط شبكة الهواتف المحمولة.

## موقع

- قم بتغيير الضبط لأذونات معلومات الموقع.
- على شاشة الضبط، اضغط على **موقع**، ثم اضغط على المفتاح **موقع** لتنشيطه.
- **النمط:** حدد طريقة لتجميع بيانات الموقع.
- **تحسين الدقة:** تعيين الجهاز لتحسين دقة تحديد الموقع باستخدام ميزتي Wi-Fi والبلوتوث.
- **طلبات الموقع الأخيرة:** اعرض التطبيقات التي تطلب استخدام معلومات موقعك الحالي واستخدامها للبطارية.
- **خدمات الموقع:** اعرض خدمات الموقع التي يستخدمها جهازك.
- **الأماكن المفضلة لدي:** احفظ أماكنك المفضلة للاستخدام باستخدام التطبيقات التي تتطلب معلومات الموقع. سيقدم جهازك معلومات وخدمات ذات صلة عن طريق التعرف على الأماكن المحفوظة بواسطة الخرائط أو Wi-Fi أو البلوتوث.

## المشاركة و NFC

- قم بتغيير الضبط لميزات المشاركة العديدة.
- على شاشة الضبط، اضغط على **المشاركة و NFC**.
- **NFC:** قم بتغيير الضبط لاستخدام ميزة NFC. راجع **NFC** للمزيد من المعلومات.
- **الأجهزة المجاورة:** قم بتغيير الضبط لمشاركة المحتوى مع الأجهزة القريبة. يجب أن تدعم كل الأجهزة Wi-Fi مباشر أو تكون متصلة بشبكة Wi-Fi ذاتها أو نقطة اتصال الهواتف المحمولة.
- **الطباعة:** تهيئة الضبط للأدوات المساعدة للطابعة المثبتة على الجهاز. يمكنك البحث عن الطابعات المتاحة أو إضافة طابعة يدويًا لطباعة الملفات. راجع **الطباعة من الأجهزة المحمولة** للمزيد من المعلومات.

- **Screen Mirroring**: قم بتفعيل ميزة screen mirroring وشارك ما يعرض على شاشتك مع الآخرين. راجع [Screen Mirroring](#) للمزيد من المعلومات.
- **MirrorLink**: استخدم خاصية MirrorLink للتحكم في تطبيقات MirrorLink الخاصة بجهازك على شاشة الوحدة الرئيسية الخاصة بالسيارة. راجع [MirrorLink](#) للمزيد من المعلومات.

## المزيد من الشبكات

قم بتخصيص الضبط للتحكم في الشبكات.

على شاشة الضبط، اضغط على المزيد من الشبكات.

- **المسح بحثاً عن أجهزة قريبة**: البحث عن الأجهزة المتصلة عبر Wi-Fi مباشر، البلوتوث، والمزيد.
- **مسرّع التنزيل**: اضبط الجهاز لتنزيل الملفات التي يزيد حجمها عن ٣٠ ميجابايت، والأسعر مع Wi-Fi وشبكات المحمول بشكل متزامن. توفر إشارة Wi-Fi الأقوى سرعة تنزيل أكبر.
- قد لا تكون هذه الخاصية مدعومة بواسطة بعض الأجهزة.
- سيتم تحميلك بتكاليف إضافية عند تنزيل الملفات عبر شبكة المحمول.
- عندما تقوم بتنزيل ملفات كبيرة، فقد ترتفع درجة حرارة الجهاز. في حالة تجاوز الجهاز لدرجة الحرارة المحددة، يتوقف تشغيل الخاصية.
- إذا كانت إشارات الشبكة غير مستقرة، فإن سرعة وأداء هذه الخاصية قد تتأثر.
- إذا كانت Wi-Fi واتصالات شبكة المحمول تتميز بسرعات نقل للبيانات مختلفة بشكل ملحوظ، فربما يستخدم الجهاز أسرع اتصال.
- تدعم هذه الخاصية بروتوكول نقل النص التشعبي 1.1 (HTTP) وبروتوكول نقل النص التشعبي الآمن (HTTPS). لا يمكن استخدام الخاصية باستخدام بروتوكولات أخرى مثل FTP.
- **شبكات الهواتف المحمولة**: تهيئة ضبط شبكة الهواتف المحمولة.
- **VPN**: قم بالإعداد والاتصال بالشبكات الخاصة الافتراضية (VPNs).



## الجهاز

### الأصوات والإشعارات

قم بتغيير الضبط للأصوات المختلفة الموجودة في الجهاز.

على شاشة الضبط، اضغط على الأصوات والإشعارات.

- وضع الصوت: اضبط الجهاز لكي تستخدم وضع الصوت أو الوضع الصامت.
- حساسية الاهتزاز: اضبط قوة إشعار الاهتزاز.
- اهتزاز عند الرنين: اضبط الجهاز بحيث يهتز ويشغل نغمة رنين للمكالمات الواردة.
- نغمات الرنين: أضف أو حدد نغمة رنين للمكالمات الواردة.
- الاهتزازات: قم بإضافة أو تحديد نمط اهتزاز.
- نغمة رنين الإشعار: حدد نغمة رنين للأحداث، مثل الرسائل الواردة.
- أصوات أخرى: تهيئة ضبط الأصوات الإضافية.
- جودة الصوت وتأثيراته: ضبط جودة الصوت والمؤثرات.
- عدم الإزعاج: اضبط الجهاز لكتم صوت المكالمات الواردة وأصوات الإشعارات باستثناء الاستثناءات المسموح بها.
- الإشعارات على شاشة القفل: ضبط عرض أو عدم عرض محتوى الإشعارات على الشاشة المقفلة.
- إشعارات التطبيق: تغيير ضبط الإشعارات الخاص بكل تطبيق.
- الوصول إلى الإشعارات: حدد التطبيقات لعرض جميع إشعاراتها على لوحة الإشعارات.
- تكيف الصوت: قم بتخصيص الصوت حسب الأذن التي تستخدمها غالبًا أثناء المكالمات أو أثناء الاستماع للموسيقى.

قد تختلف الخيارات المتاحة حسب منطقتك أو مزود الخدمة الخاص بك.



### شاشة العرض والخلفية

تغيير ضبط الشاشة.

على شاشة الضبط، اضغط على شاشة العرض والخلفية.

- السطوع: اضبط سطوع الشاشة.
- خلفية الشاشة: تغيير ضبط خلفية الشاشة للشاشة الرئيسية وشاشة القفل.
- الخط: تغيير حجم الخط ونوعه.

- **تشغيل بيد واحدة:** قم بتنشيط وضع التشغيل بيد واحدة حسبما يناسبك عند استخدام الجهاز بيد واحدة. راجع **تشغيل بيد واحدة** للمزيد من المعلومات.
  - **تدوير الشاشة:** اضبط المحتوى لكي يدور تلقائيًا عند دوران الجهاز.
  - **السكون الذكي:** اضبط الجهاز لمنع انطفاء الضوء الخلفي للشاشة أثناء النظر إلى الشاشة.
  - **زمن توقف الشاشة:** حدد طول الفترة الزمنية التي ينتظرها الجهاز قبل إيقاف تشغيل الضوء الخلفي للشاشة.
  - **وضع الشاشة:** تغيير وضع العرض.
  - **ضبط درجة لون الشاشة آليا:** اضبط الجهاز لتوفير الطاقة بواسطة ضبط سطوع الشاشة.
  - **حلم اليقظة:** اضبط الجهاز لتشغيل واقي الشاشة عند توصيل جهازك بإرساء سطح المكتب أو الشاحن.
  - **مؤشر LED:** ضبط الجهاز لتشغيل مؤشر LED أو إيقاف تشغيله.
  - **مدة إضاءة مفاتيح اللمس:** قم بضبط مدة الإضاءة الخلفية لمفتاح التطبيقات الحالية ومفتاح الرجوع.
  - **زيادة حساسية اللمس:** اضبط الجهاز للسماح باستخدام شاشة اللمس مع ارتداء القفازات.
- استنادًا إلى نوع المادة التي ترتديها أثناء لمس الجهاز، فقد لا يتم التعرف على بعض الأوامر.



## شاشة القفل

- قم بتغيير الضبط للشاشة المقفلة.
- على شاشة الضبط، اضغط على **شاشة القفل**.
- **تأمين الشاشة:** تغيير طريقة قفل الشاشة. قد تختلف الخيارات التالية وذلك حسب طريقة قفل الشاشة المحددة.
  - **إظهار المعلومات:** تغيير ضبط العناصر المعروضة على شاشة القفل.
  - **اختصار الكاميرا:** اضبط الجهاز لعرض اختصار الكاميرا على الشاشة المقفلة.
- قد لا تتوفر هذه الخاصية حسب منطقتك أو مزود الخدمة الخاص بك.



- **مذكرة المهام على شاشة قفل:** اضبط الجهاز لتشغيل **مذكرة المهام** عند الضغط المزدوج على الشاشة المقفلة باستخدام قلم S أثناء الضغط على الضغط مطوياً على مفتاح قلم S.
- **تأثير إلغاء القفل:** حدد التأثير الذي تشاهده عندما تقوم بإلغاء قفل الشاشة.

## الإطار المتعدد

- اضبط الجهاز لكي تستخدم الإطار المتعدد.
- على شاشة الضبط، اضغط على **الإطار المتعدد**، ثم اضغط على مفتاح **الإطار المتعدد** لتنشيطه.
- **الفتح في عرض تقسيم الشاشة:** اضبط الجهاز لتنشيط ميزة الإطار المتعدد عندما تفتح الملفات من **ملفاتي** أو **فيديو** أو **ملحقات** في الرسائل.
  - **اختصار عرض الإطار المنبثق:** اضبط الجهاز لعرض شاشة التطبيق في نافذة منبثقة عندما تسحب بشكل قطري من أي من طرفي الحافة العليا للشاشة.

## لوحة الإشعارات

- إعادة ترتيب أزرار الضبط السريع المعروضة على لوحة الإشعار.
- على شاشة الضبط، اضغط على **لوحة الإشعارات**.

## قلم S

- قم بتغيير الضبط لاستخدام قلم S.
- على شاشة الضبط، اضغط على **قلم S**.
- **أمر عن بعد:** ضبط الجهاز لعرض ميزات أمر عن بعد عندما تمرر قلم S على الشاشة والضغط على مفتاح قلم S.
  - **العرض السريع:** قم بتنشيط ميزة العرض السريع للقيام بإجراءات مختلفة باستخدام قلم S.
  - **إدخال مباشر بالقلم:** اضبط الجهاز لعرض رمز حقل الكتابة بخط اليد عند المرور بـ قلم S فوق حقل إدخال نص.
  - **المؤشر:** اضبط الجهاز لعرض مؤشر قلم S عند التوقف بـ قلم S فوق الشاشة.
  - **خيارات الفصل:** ضبط الجهاز لتشغيل **مذكرة المهام** أو لعرض ميزات الأمر السريع عند إزالة قلم S من الفتحة.

- **مذكرة أثناء إيقاف تشغيل الشاشة:** اضبط الجهاز لفتح لوحة مذكرة المهام عند فصل قلم S والشاشة مغلقة.
- **تنبيهات قلم S:** اضبط الجهاز لعرض تنبيه منبثق وإصدار صوت إذا كنت تسير أثناء إيقاف تشغيل شاشة اللمس وإزالة قلم S من الجهاز.
- **موفر طاقة قلم S:** للتقليل من استهلاك البطارية، اضبط شاشة اللمس لتعطيل التعرف على قلم S إذا كان قلم S في الفتحة المخصصة.
- **صوت قلم S:** اضبط الجهاز لإصدار صوت عند الكتابة أو الرسم على الشاشة باستخدام قلم S.
- **اهتزاز قلم S:** اضبط الجهاز لكي يهتز عند إدخال القلم S أو عند إزالته من الفتحة.

## الحركات والإشارات

- قم بتنشيط خاصية إدراك الحركة وقم بتغيير الضبط الذي يتحكم في إدراك الحركة في الجهاز.
- على شاشة الضبط، اضغط على **الحركات والإشارات**.
- **الاتصال المباشر:** اضبط الجهاز لإجراء مكالمات صوتية بواسطة النقاط الجهاز وإمساكه بالقرب من أذنك أثناء استعراض المكالمات، أو الرسالة، أو تفاصيل الاتصال.
  - **التنبيه الذكي:** اضبط الجهاز لكي ينبهك في حالة ما إذا كان لديك مكالمات فائتة أو رسائل جديدة عندما تلتقط الجهاز.
  - **كتم:** تعيين الجهاز لكتم صوت المكالمات الواردة أو التنبيهات عندما تقوم بتغطية الشاشة براحة يدك أو عندما تقلب الجهاز رأساً على عقب.
  - **السحب براحة اليد للالتقاط:** اضبط الجهاز لالتقاط صورة للشاشة عندما تسحب يدك إلى اليسار أو اليمين بعرض الشاشة.

## تخصيص

### حسابات

أضف Samsung accounts و Google، أو حسابات أخرى لمزامنتها.  
على شاشة الضبط، اضغط على حسابات.

### سحابة

تغيير ضبط المزامنة والنسخ الاحتياطي والاستعادة لحسابات سامسونج و Dropbox الخاصة بك.  
على شاشة الضبط، اضغط على سحابة.

### النسخ الاحتياطي وإعادة الضبط

قم بتغيير الضبط لإدارة الضبط والبيانات.

على شاشة الضبط، اضغط على النسخ الاحتياطي وإعادة الضبط.

- النسخ الاحتياطي لبياناتي: اضبط الجهاز لدعم الضبط وبيانات التطبيقات إلى خادم Google.
- نسخ الحساب احتياطياً: اضبط أو قم بتعديل حساب النسخ الاحتياطي لـ Google.
- استعادة تلقائية: اضبط الجهاز لاستعادة الضبط وبيانات التطبيقات عند إعادة تثبيت التطبيقات على الجهاز.
- إعادة ضبط إعدادات الشبكة: إعادة تعيين إعدادات الاتصال بالشبكة إلى الإعدادات الافتراضية للمصنع.
- إعادة تعيين بيانات المصنع: أعد ضبط إعداداتك على القيم الافتراضية للمصنع لحذف جميع بياناتك.

### الوضع السهل

اضبط الجهاز على الوضع السهل.

على شاشة الضبط، اضغط على الوضع السهل.

- الوضع العادي: اضبط الجهاز على الوضع القياسي.
- الوضع السهل: اضبط الجهاز على الوضع السهل.
- التطبيقات السهلة: حدد التطبيقات لاستخدام المخططات الأبسط.

## إمكانية الوصول

استخدم هذه الميزة لتحسين إمكانية الوصول إلى الجهاز. راجع [حول إمكانية الوصول](#) للمزيد من المعلومات. على شاشة الضبط، اضغط على إمكانية الوصول.

## الوضع الخاص

ضبط الجهاز لمنع الآخرين من الوصول إلى المحتوى الشخصي الخاص عن طريق تنشيط الوضع الخاص. راجع [الوضع الخاص](#) للمزيد من المعلومات.

على شاشة الضبط، اضغط على الوضع الخاص، ثم اضغط على مفتاح الوضع الخاص لتنشيطه.

- نوع الوصول إلى الوضع الخاص: تعيين أو تغيير طريقة القفل لتنشيط الوضع الخاص.
- إلغاء التفعيل التلقائي: ضبط الجهاز على إنهاء الوضع الخاص تلقائيًا عند إيقاف تشغيل الشاشة.

## ماسح الأصابع

قم بتسجيل بصمات أصابعك على الجهاز لتأمينه، أو لتسجيل الدخول إلى Samsung account. راجع [ماسح الأصابع](#) للمزيد من المعلومات.

على شاشة الضبط، اضغط على ماسح الأصابع.

- إدارة البصمة: قم بتسجيل أو حذف معلومات بصمة الإصبع.
- تغيير كلمة مرور النسخ الاحتياطي: ضبط كلمة مرور احتياطية لاستخدامها إذا لم يتعرف الجهاز على بصمة إصبعك.
- تأمين الشاشة: تغيير طريقة قفل الشاشة.
- تسجيل الدخول إلى الويب: ضبط الجهاز للتحقق من الحسابات المسجلة باستخدام بصمات الأصابع.
- التحقق من Samsung account: اضبط الجهاز للتحقق من Samsung account باستخدام بصمات الأصابع.
- الدفع عبر PayPal: اضبط الجهاز للتحقق من حساب PayPal ولترخيص عمليات الشراء باستخدام بصمات الأصابع.

قد لا تتوفر هذه الخاصية حسب منطقتك أو مزود الخدمة الخاص بك.



## النظام

### اللغة والإدخال

قم بتغيير الضبط لإدخال النص. قد لا تتوفر بعض الوظائف، وذلك حسب نوع اللغة المحددة. على شاشة الضبط، اضغط على اللغة والإدخال.

- اللغة: حدد لغة العرض لجميع القوائم والتطبيقات.
- افتراضي: حدد نوع افتراضي للوحة المفاتيح لإدخال النص.
- لوحة مفاتيح Samsung: تغيير ضبط لوحة مفاتيح سامسونج.

قد تختلف الخيارات المتاحة حسب منطقتك أو مزود الخدمة الخاص بك.



- الكتابة بالصوت من Google: تغيير ضبط الإدخال الصوتي.
- اللغة: حدد لغة للتعرف على الكتابة اليدوية. يمكنك البحث عن ملفات تحتوي على الكتابة اليدوية باللغة المحددة.
- خيارات تحويل نص إلى كلام: غيّر خيارات تحويل نص إلى كلام.
- قراءة الإشعار بصوت عالٍ: اضبط الجهاز لقراءة الإشعارات بصوت عالي عند ورود مكالمات، أو رسائل، أو أحداث.
- سرعة المؤشر: اضبط سرعة المؤشر للماوس أو لوحة التتبع المتصلة بجهازك.

### التاريخ و الوقت

ادخل وقم بتعديل الضبط التالي للتحكم في كيفية عرض الجهاز للوقت والتاريخ. على شاشة الضبط، اضغط على التاريخ و الوقت.

إذا ظلت البطارية فارغة بالكامل، أو في حالة إزالتها من الجهاز، يتم إعادة تعيين التاريخ والوقت.



- التاريخ والوقت التلقائي: قم بالتحديث التلقائي للوقت والتاريخ عند التنقل عبر المناطق الزمنية.
- ضبط التاريخ: اضبط التاريخ الحالي يدوياً.
- ضبط الوقت: اضبط الوقت الحالي يدوياً.

- **منطقة زمنية تلقائية:** اضبط الجهاز لتلقي معلومات المنطقة الزمنية من الشبكة عندما تنتقل بعرض المناطق الزمنية.
- **تحديد المنطقة الزمنية:** اضبط المنطقة الزمنية الرئيسية.
- **استخدام تنسيق ٢٤ ساعة:** اعرض الوقت بتنسيق ٢٤ ساعة.

## مساعدة السلامة

تنشيط ميزات مساعدة السلامة.

على شاشة الضبط، اضغط على **مساعدة السلامة**.

- **وضع الطوارئ:** اضبط الجهاز لتنشيط وضع الطوارئ وتقليل استهلاك البطارية باستخدام الوظائف الأساسية مثل الاتصال. راجع **وضع الطوارئ** للمزيد من المعلومات.
- **Geo News:** اضبط الجهاز لكي يتلقى إشعارات في ظروف الطقس الشديدة.
- **إرسال رسائل مساعدة:** اضبط الجهاز لإرسال رسائل مساعدة عن طريق النقر على مفتاح التشغيل ثلاث مرات. كما يمكنك إرسال تسجيلات صوتية مع الرسالة إلى المستلمين. راجع **إرسال رسائل مساعدة** للمزيد من المعلومات.
- **إدارة جهات الاتصال الأساسية:** إضافة أو تعديل المستلمين لرسائل المساعدة.

## ملحقات

قم بتغيير ضبط الملحقات.

على شاشة الضبط، اضغط على **ملحقات**.

- **خرج الصوت:** حدد تنسيق خرج صوتي لاستخدامه عند توصيل الجهاز بأجهزة HDMI. لا تدعم بعض الأجهزة ضبط الصوت المحيطي.

## البطارية

قم بتنشيط وضع توفير الطاقة وقم بتغيير الضبط لوضع توفير الطاقة. راجع [ميزة توفير الطاقة](#) للمزيد من المعلومات. على شاشة الضبط، اضغط على البطارية.

- **نمط توفير الطاقة:** قم بتنشيط وضع توفير الطاقة وقم بتغيير الضبط لوضع توفير الطاقة.
- **وضع التوفير الفائق للطاقة:** تمديد وقت الاستعداد وتقليل استهلاك البطارية عن طريق عرض مخطط أبسط والسماح بالوصول المحدود للتطبيق.
- **زمن الاستعداد الأقصى المقدر** يوضح الزمن المتبقي قبل نفاد طاقة البطارية في حالة عدم استخدام الجهاز. قد يختلف زمن الاستعداد حسب ضبط الجهاز وظروف التشغيل.



- **النسبة على شريط الحالة:** تعيين الجهاز لعرض النسبة المئوية لطاقة البطارية المتبقية على شريط الحالة.
- **الشحن السريع** بواسطة كابل: تعيين الجهاز لاستخدام ميزة الشحن السريع. راجع [الشحن السريع](#) للمزيد من المعلومات.

## التخزين

اعرض معلومات الذاكرة لجهازك. على شاشة الضبط، اضغط على التخزين.

تؤدي تهيئة بطاقة ذاكرة إلى محو جميع البيانات من بطاقة الذاكرة بشكل دائم.



السعة الفعلية المتاحة على الذاكرة الداخلية تقل عن السعة المحددة وذلك لأن نظام التشغيل والتطبيقات الافتراضية تشغل جزءاً من الذاكرة. قد تتغير السعة المتاحة عندما تقوم بتحديث الجهاز.



## الحماية

قم بتغيير الضبط لتأمين الجهاز بطاقة SIM أو USIM.

على شاشة الضبط، اضغط على الحماية.

- **مسؤولو الأجهزة:** اعرض مسؤولي الجهاز المثبتين على الجهاز. يمكنك السماح لمسؤولي الجهاز لتطبيق سياسات جديدة على الجهاز.
- **مصادر غير معروفة:** اضبط الجهاز للسماح بتثبيت تطبيقات من مصادر مجهولة.
- **حماية البيانات المشفرة:** بيانات جهازك مشفرة لمنع الآخرين من الوصول إليها في حالة فقدان أو سرقة الجهاز. لاستخدام جهازك المشفر، يجب عليك فك تشفير بيانات الجهاز في كل مرة تقوم فيها بتشغيله. يمكنك تعيين فك تشفير بيانات جهازك تلقائياً أو طلب رمز فتح القفل. لا يمكن إنشاء نسخة احتياطية من البيانات أو استعادتها في حالة تشفيرها. علماً بأنه في حالة إدخال رمز إلغاء قفل غير صحيح عدة مرات على التوالي وصولاً إلى الحد المسموح لعدد المحاولات، فسوف يقوم الجهاز بإعادة تعيين بيانات المصنع.
- **تشفير بطاقة SD خارجية:** اضبط الجهاز لتشفير الملفات عندما تقوم بحفظها على بطاقة ذاكرة.  في حالة قيامك بإعادة تعيين الجهاز إلى الإعدادات الافتراضية للمصنع مع تمكين هذا الضبط، فلن يتمكن الجهاز من قراءة الملفات المشفرة. قم بتعطيل هذا الضبط قبل إعادة ضبط الجهاز.
- **أدوات التحكم عن بعد:** اضبط الجهاز للسماح بالتحكم في جهازك المسروق أو المفقود عن بُعد عبر الإنترنت. لاستخدام هذه الميزة، يجب عليك تسجيل الدخول إلى Samsung account.
- **تنبيه تغيير بطاقة SIM:** قم بتنشيط أو إلغاء تنشيط ميزة بحث عن هاتفي المحمول والتي تساعد على تحديد موقع الجهاز في حالة فقدانه أو سرقة.
- **الانتقال إلى موقع الويب:** ادخل إلى صفحة الويب الخاصة بـ "البحث عن هاتفي" ([findmymobile.samsung.com](http://findmymobile.samsung.com)). يمكنك تتبع جهازك المحمول المسروق أو المفقود والتحكم فيه من خلال موقع بحث عن هاتفي المحمول على الويب.
- **قفل إعادة التنشيط:** اضبط الجهاز لكي يطالب بـ Samsung account بعد إعادة تعيين الجهاز لمنع الآخرين من إعادة تنشيط الجهاز.
- **إعداد قفل بطاقة SIM:** تغيير ضبط قفل بطاقة SIM.
- **جعل كلمات المرور مرئية:** اضبط الجهاز لعرض كلمات المرور أثناء إدخالها.
- **تحديثات نهج الأمان:** اضبط الجهاز للتحقق من تحديثات الأمان وتنزيلها تلقائياً.
- **إرسال التقارير المتعلقة بالأمان:** اضبط الجهاز لكي يرسل تقارير الأمان المحدثة إلى سامسونج تلقائياً.

- نوع التخزين: اضبط نوع تخزين لملفات بيانات الاعتماد.
- بيانات الاعتماد الموثوق بها: استخدم الشهادات وأوراق الاعتماد لضمان الاستخدام الآمن لتطبيقات متنوعة.
- تثبيت من وحدة تخزين الجهاز: تثبيت الشهادات المشفرة المخزنة في الذاكرة الداخلية.
- مسح بيانات الاعتماد: امسح محتويات أوراق الاعتماد من الجهاز وأعد ضبط كلمة المرور.
- وكلاء الانتماء: عرض الوكلاء الموثوق بهم على الجهاز.
- تثبيت الإطارات: تعيين الجهاز لتثبيت التطبيق المحدد على الشاشة.
- وصول بيانات الاستخدام: عرض التطبيقات التي لها إمكانية الوصول إلى سجل استخدام جهازك.
- **Smart Lock**: تعيين الجهاز لتخطي شاشة القفل عند اكتشاف أجهزة أو مواقع موثوقة.
- إذن عدم الإزعاج: عرض التطبيقات التي لها إمكانية تعطيل ميزة عدم الإزعاج.

## مساعدة

اعرض معلومات التعليمات للتعرف على كيفية استخدام الجهاز والتطبيقات أو تهيئة الإعدادات المهمة.  
على شاشة الضبط، اضغط على مساعدة.

## حول الجهاز

قم بإدخال معلومات الجهاز، أو تعديل اسم الجهاز، أو تحديث برنامج الجهاز.  
على شاشة الضبط، اضغط على حول الجهاز.

## التطبيقات

### مدير التطبيقات

اعرض التطبيقات الموجودة في الجهاز وقم بإدارتها.  
على شاشة الضبط، اضغط على مدير التطبيقات.

### التطبيقات الافتراضية

حدد ضبطاً افتراضياً لاستخدام التطبيقات.  
على شاشة الضبط، اضغط على التطبيقات الافتراضية.

### ضبط التطبيقات

تخصيص ضبط الإعداد.  
على شاشة الضبط، اضغط على ضبط التطبيقات.

# إمكانية الوصول

## حول إمكانية الوصول

قم بتحسين الوصول بواسطة خصائص تجعل الجهاز أكثر سهولة في الاستخدام للمستخدمين الذين يعانون من صعوبة في الرؤية، أو صعوبة في السمع، وقدرات عقلية منخفضة. على شاشة كل التطبيقات، اضغط على الضبط ← إمكانية الوصول.

## استخدام مفتاح الصفحة الرئيسية لفتح قوائم إمكانية الوصول

يمكنك الوصول إلى قوائم إمكانية الوصول التالية عن طريق الضغط على مفتاح الصفحة الرئيسية ثلاث مرات بسرعة.

- إمكانية الوصول
- TalkBack
- ألوان سلبية
- التحكم التفاعلي

على شاشة كل التطبيقات، اضغط على الضبط ← إمكانية الوصول ← الوصول المباشر، ثم اضغط على مفتاح الوصول المباشر لتنشيطه. ثم، حدد إحدى قوائم إمكانية الوصول لفتحها عندما تضغط على مفتاح الصفحة الرئيسية ثلاث مرات بسرعة.

## التعليق الصوتي (TalkBack)

### تنشيط TalkBack

عندما تقوم بتنشيط خدمة TalkBack، يقوم الجهاز بقراءة النص الموجود على الشاشة أو الميزات المحددة بصوت مرتفع.

١ على شاشة كل التطبيقات، اضغط على الضبط ← إمكانية الوصول ← الرؤية ← TalkBack.

٢ اضغط على المفتاح TalkBack لتنشيطه.

٣ اضغط على موافق. يبدأ الجهاز في تسجيل الملاحظات الصوتية.

لا تتوفر بعض الميزات أثناء استخدام خدمة TalkBack.



## إلغاء تنشيط TalkBack

١ على شاشة كل التطبيقات، اضغط على الضبط ← إمكانية الوصول ← الرؤية ← TalkBack.

٢ اضغط على مفتاح TalkBack واضغط مرتين بسرعة على أي مكان على الشاشة.

٣ اضغط على مفتاح موافق واضغط مرتين بسرعة في أي مكان على الشاشة. يتوقف الجهاز عن تسجيل الملاحظات الصوتية.

## التحكم في الشاشة بإشارات الأصابع

يمكنك استخدام إيماءات عديدة للأصابع للتحكم في الشاشة أثناء استخدامك لـ TalkBack.

- استكشف الشاشة: ضع إصبعك على الشاشة وحركه لاستكشف الشاشة. حدد واضغط على عنصر وسيقرأ الجهاز اسم العنصر بصوت مرتفع. عند تحرير إصبعك، يتم تمييز العنصر الموجود تحته.
- تحديد العناصر: اضغط على عنصر لتحديده. أو حدد واضغط على عنصر أثناء استعراض الشاشة، ثم حرر إصبعك.
- فتح العنصر المحدد: بينما يتم قراءة العناصر المحددة بصوت مرتفع، عندما تسمع اسم العنصر الذي تريده، حرر إصبعك من على اسم العنصر. ثم اضغط في أي مكان على الشاشة مرتين بسرعة.
- تحديد العنصر السابق: اسحب بسرعة للأعلى أو لليسا من الشاشة بإصبع واحد.
- تحديد العنصر التالي: اسحب بسرعة للأسفل أو لليمين من الشاشة بإصبع واحد.
- تمرير القوائم: اسحب بسرعة لأعلى أو لأسفل باستخدام إصبعين.
- الرجوع إلى الصفحة السابقة: اسحب إلى اليمين باستخدام إصبعين.
- الانتقال إلى الصفحة التالية: اسحب إلى اليسار باستخدام إصبعين.

- إلغاء قفل الشاشة: اسحب في أي اتجاه ضمن منطقة إلغاء قفل الشاشة المقفلة باستخدام إصبعين.
- فتح لوحة الإشعارات: اسحب أعلى الشاشة لأسفل باستخدام إصبعين.
- فتح لوحة الإعدادات السريعة: اسحب أعلى الشاشة لأسفل باستخدام ثلاثة أصابع.

يمكنك تهيئة ضبط إشارة الأصابع الخاصة بخدمة TalkBack من إدارة الإيماءات. راجع [تهيئة ضبط إشارة الأصابع](#) للمزيد من المعلومات.

## تهيئة ضبط إشارة الأصابع

عندما تستخدم TalkBack، يمكنك استخدام إشارات الأصابع للتنفيذ إجراءات متنوعة، مثل الرجوع إلى الشاشة السابقة وفتح الشاشة الرئيسية والمزيد. قم بتهيئة إيماءات الأصابع قبل استخدامها.

## تهيئة الضبط لإشارات الاختصار

يمكنك تغيير إشارات اختصار افتراضية أو تعيين مزايا للاختصارات الفارغة.

على شاشة كل التطبيقات، اضغط على **الضبط** ← **إمكانية الوصول** ← **الرؤية** ← **TalkBack** ← **الضبط** ← إدارة الإيماءات. حدد إشارة، ثم عيّن ميزة لها.

## إيقاف TalkBack مؤقتاً

افتح القائمة السياقية العامة بواسطة سحب أصبعك لأسفل ثم إلى اليمين على الشاشة بدون تحرير إصبعك. عندما تحدد إيقاف التعليقات مؤقتاً في أعلى يسار الشاشة، تتوقف TalkBack مؤقتاً.

## إضافة تسميات الصور وإدارتها

يمكنك تعيين الملصقات إلى الصور على الشاشة. يقرأ الجهاز هذه الملصقات بصوت مرتفع عند تمييز الصور. إضافة تسميات للصور غير المُسمّاة عن طريق استخدام القائمة السياقية المحلية.

افتح القائمة السياقية المحلية بواسطة سحب أصبعك لأعلى ثم إلى اليمين على الشاشة بدون تحرير إصبعك. اضغط مطولاً على الشاشة، وارسم دائرة حول القائمة باستخدام أصبعك لاستكشاف القوائم. عندما تسمع القائمة إضافة ملصق، حرر إصبعك لإضافة الملصقات.

لعرض التسميات، افتح شاشة كل التطبيقات، واضغط على **الضبط** ← **إمكانية الوصول** ← **الرؤية** ← **TalkBack** ← **الضبط** ← إدارة التصنيفات المخصصة.

## تهيئة الضبط الخاص بخدمة TalkBack

قم بتهيئة الضبط الخاص بـ TalkBack بما يناسبك.

على شاشة كل التطبيقات، اضغط على **الضبط** ← **إمكانية الوصول** ← **الرؤية** ← **TalkBack** ← **الضبط**.

- **مستوى صوت الكلام:** ضبط مستوى الصوت الخاص بالتعليق الصوتي.
- **استخدام تغييرات درجة الصوت:** اضبط الجهاز لقراءة النص بصوت عالٍ على طبقة صوتية منخفضة عندما يتم إدخاله باستخدام لوحة المفاتيح.
- **صدى لوحة المفاتيح:** اضبط الجهاز لقراءة الكلمة التي تقوم بإدخالها باستخدام لوحة مفاتيح بصوت مرتفع عند الضغط على مفتاح المسافة.
- **التحدث عند توقف الشاشة:** ضبط الجهاز ليقوم بتوفير التعليق الصوتي عند إيقاف تشغيل الشاشة.
- **استخدام أداة استشعار التقارب:** ضبط الجهاز ليقوم بإيقاف تشغيل التعليق الصوتي مؤقتًا عند وضع اليد على المستشعر الموجود في الجهة العليا من الجهاز.
- **إحداث اهتزاز لبدء القراءة المستمرة:** اضبط الجهاز لبدء قراءة النص الموجود على الشاشة بصوت مرتفع عند هزّ الجهاز. يمكنك التحديد من بين العديد من سرعات الاهتزاز العديدة.
- **نطق معرف المتصل:** ضبط الجهاز لقراءة اسم المتصل بصوت مرتفع عندما تتلقى مكالمة واردة.
- **تعليقات مع الاهتزاز:** اضبط الجهاز لكي يهتز عندما تستعرض الشاشة.
- **تعليقات صوتية:** ضبط الجهاز لإصدار صوت عند قيامك بالتحكم في الشاشة، مثل تمرير الشاشة وما إلى ذلك.
- **التركيز على صوت الكلام:** ضبط الجهاز لخفض صوت الوسائط عند قيام الجهاز بقراءة عنصر ما بصوت مرتفع.
- **مستوى الصوت:** اضبط مستوى الصوت الذي يتم تشغيل الصوت عليه عندما تلمس الشاشة للتحكم فيه. تتوفر هذه الميزة عند تحديد تعليقات صوتية.
- **الاستكشاف باللمس:** ضبط الجهاز على قراءة العناصر الموجودة تحت إصبعك بصوت مرتفع.
- **تمرير القوائم تلقائيًا:** ضبط الجهاز للتمرير بشكل تلقائي عبر بقية القائمة غير المرئية على الشاشة وقراءة العناصر بصوت مرتفع.
- **التحديد بنقرة واحدة:** ضبط الجهاز لفتح العنصر المحدد عن طريق النقر عليه مرة واحدة.
- **عرض قائمة السياقات على شكل قائمة:** تعيين الجهاز لعرض القائمة السياقية كقائمة أو كدائرة.

- تشغيل البرنامج التعليمي لميزة "الاستكشاف باللمس": عرض البرنامج التعليمي الخاص باستخدام ميزة الاستكشاف باللمس.
- إدارة الإيماءات: قم بتعيين الإجراءات لتنفيذها بواسطة إيماءات الأصابع. راجع [تهيئة ضبط إشارة الأصابع](#) للمزيد من المعلومات.
- إدارة التصنيفات المخصصة: عرض التسميات التي قمت بإضافتها.
- إدارة اختصارات لوحة المفاتيح: تعيين اختصارات لوحة المفاتيح للقيام بإجراءات معينة.
- اختصار تعليق واستئناف Talkback: تعيين الجهاز لتعليق واستئناف TalkBack بالضغط مطولاً على مفتاحي مستوى الصوت العلوي والسفلي في وقت واحد.
- تعقيم الشاشة عند تمكين TalkBack: تعيين الجهاز لإبهات الشاشة أثناء استخدام TalkBack.
- فتح TalkBack في متجر Play: تشغيل متجر Play للتحقق من التحديثات.
- بنود الخدمة: عرض شروط خدمة TalkBack.
- سياسة الخصوصية: عرض سياسة خصوصية TalkBack.
- استئناف من التعليق: حدد هذه الطريقة لاستئناف الملاحظات الصوتية عند يتم إيقاف TalkBack مؤقتاً.
- إعدادات مطور البرامج: ضبط خيارات تطوير التطبيق.

## استخدام الجهاز مع إيقاف تشغيل الشاشة

اضبط الجهاز لإيقاف تشغيل الشاشة في جميع الأوقات لإبقاء المحتوى الموجود على الشاشة خاصاً. فلا تعمل الشاشة عند الضغط على مفتاح الصفحة الرئيسية أو الضغط على الشاشة. لا يتم إيقاف تشغيل الخصائص النشطة حالياً عندما يتم إيقاف تشغيل الشاشة.

على شاشة كل التطبيقات، اضغط على **الضبط** ← **إمكانية الوصول** ← **الرؤية**، ثم اختر **شاشة مظلمة**. يمكنك تنشيط أو إلغاء تنشيط هذه الخاصية عن طريق الضغط على مفتاح التشغيل مرتين.

## قراءة كلمات المرور بصوت مرتفع

ضبط الجهاز لقراءة كلمة المرور بصوت مرتفع عند إدخال كلمة المرور عندما يكون TalkBack منشطاً.

على شاشة كل التطبيقات، اضغط على **الضبط** ← **إمكانية الوصول** ← **الرؤية**، ثم اختر **نطق كلمات المرور**.

## ضبط خصائص تحويل النص إلى كلام

تغيير إعدادات ميزات تحويل النص إلى كلام عندما يكون TalkBack مُنشطًا، مثل اللغات والسرعة والمزيد.

على شاشة كل التطبيقات، اضغط على **الضبط** ← **إمكانية الوصول** ← **الرؤية** ← **خيارات تحويل نص إلى كلام**، ثم استخدم الوظائف التالية:

- **محرك تحويل النص إلى حديث من Samsung / إعداد تحويل نص-كلام:** حدد محرك ميزة تحويل النص إلى كلام.
- **سرعة الحديث:** حدد سرعة لميزة تحويل النص إلى كلام.
- **الاستماع إلى مثال:** استمع إلى النص المنطوق كمثال. إذا كان يتعذر على الجهاز قراءة الأمثلة بصوت مرتفع، اضغط على  ← **تثبيت البيانات الصوتية** لتنزيل بيانات الصوت الخاصة بميزة تحويل النص إلى كلام وتثبيتها.
- **حالة اللغة الافتراضية:** اعرض حالة اللغة الافتراضية الحالية المعينة لخاصية تحويل النص إلى كلام.

## إدخال النص باستخدام لوحة المفاتيح

لعرض لوحة المفاتيح، اضغط على حقل إدخال النص، ثم اضغط مرتين بسرعة على أي مكان على الشاشة.

عندما تقوم بلمس لوحة المفاتيح بإصبعك، يقوم الجهاز بقراءة مفاتيح الحروف الموجودة تحت إصبعك بصوت مرتفع. عندما تسمع الحرف الذي تريده، حرر أصبعك من على الشاشة لتحديده. يتم إدخال الحرف ويقوم الجهاز بإدخاله بصوت مرتفع.

إذا كانت خاصية **إدخال مفتاح سريع** غير منشطة، حرر إصبعك من على الحرف الذي تريده، ثم اضغط في أي مكان على الشاشة مرتين بسرعة. لتنشيط ميزة **الإدخال السريع**، افتح شاشة كل التطبيقات، اضغط على **الضبط** ← **إمكانية الوصول** ← **الرؤية**، واختر **إدخال مفتاح سريع**.

## إدخال الحروف الإضافية

اضغط مطولاً على أي مفتاح موجود على لوحة المفاتيح لإدخال حروف إضافية متوفرة للمفتاح. تظهر نافذة منبثقة فوق المفتاح توضح الحروف المتوفرة. لتحديد حرف، اسحب إصبعك على النافذة المنبثقة حتى تسمع صوت الحرف الذي تريده ثم حرره.

## الرؤية

### تغيير حجم الخط

استخدم هذه الميزة لتغيير حجم الخط. قد يؤدي تعيين حجم الخط إلى ضخم إلى عدم توفره في بعض التطبيقات. على شاشة كل التطبيقات، اضغط على الضبط ← إمكانية الوصول ← الرؤية ← حجم الخط.

### تكبير الشاشة

استخدم هذه الميزة لتكبير الشاشة ولتكبيرها على منطقة محددة.

على شاشة كل التطبيقات، اضغط على الضبط ← إمكانية الوصول ← الرؤية ← إشارات التكبير، ثم اضغط على المفاتيح إشارات التكبير لتنشيطها.

- التكبير والتصغير: اضغط سريعاً على الشاشة ثلاث مرات لتكبير منطقة معينة. اضغط سريعاً على الشاشة ثلاث مرات مرة أخرى للرجوع إلى العرض المعتاد.
- استكشاف الشاشة عن طريق التمرير: اسحب إصبعين أو أكثر للتمرير عبر الشاشة المكبرة.
- ضبط معدل التكبير: ضم إصبعين أو أكثر على الشاشة المكبرة أو افرداها بعيداً عن بعضها.
- يمكنك أيضاً التكبير التلقائي للشاشة بواسطة الضغط على الشاشة ثلاث مرات مع الاستمرار. مع الضغط المطول على الشاشة، اسحب إصبعك لاستعراض الشاشة. حرر إصبعك للرجوع إلى العرض العادي.
- لا يمكن تكبير لوحات المفاتيح الموجودة على الشاشة.
- عند تنشيط هذه الخاصية، قد يتأثر أداء بعض التطبيقات، مثل الهاتف والحاسبة.



## تكبير/تصغير عند المرور

استخدم هذه الميزة لتكبير المحتوى المعروض على الشاشة بواسطة المرور بقلم S Pen فوقه. على شاشة كل التطبيقات، اضغط على **الضبط** ← **إمكانية الوصول** ← **الرؤية** ← **تكبير/تصغير عند المرور**، ثم اضغط على المفتاح **تكبير/تصغير عند المرور** لتنشيطه. اسحب شريط النسبة المئوية للتكبير إلى اليسار أو اليمين أو اضغط على **حجم المكبر** لتغيير ضبط التكبير. عند تنشيط هذه الميزة، لا يمكنك استخدام بعض الميزات الأخرى مثل الأوامر السريعة، والعرض السريع، والإدخال المباشر بالقلم، وTalkBack.



## ضبط تذكيرات الإشعارات

استخدم هذه الميزة للتنبيه إلى الإشعارات التي لم تتحقق منها بين الفواصل الزمنية. على شاشة كل التطبيقات، اضغط على **الضبط** ← **إمكانية الوصول** ← **الرؤية** ← **تذكير بشأن الإشعارات**، ثم اضغط على المفتاح **تذكير بشأن الإشعارات** لتنشيطه. لضبط الفاصل الزمني بين التنبيهات، اضغط على **الفاصل بين رسائل التذكير**.

## عكس ألوان العرض

استخدم هذه الميزة لتحسين القدرة على رؤية الشاشة ولمساعدة المستخدمين في تمييز النص على الشاشة بطريقة أسهل. على شاشة كل التطبيقات، اضغط على **الضبط** ← **إمكانية الوصول** ← **الرؤية**، ثم اختر **ألوان سلبية**.

## ضبط الألوان

استخدم هذه الميزة لضبط كيفية عرض الألوان على الشاشة إذا كانت لديك صعوبة في التمييز بين الألوان. يقوم الجهاز بتغيير الألوان إلى ألوان أكثر تمييزاً. على شاشة كل التطبيقات، اضغط على **الضبط** ← **إمكانية الوصول** ← **الرؤية** ← **ضبط الألوان**، ثم اضغط على المفتاح **ضبط الألوان** لتنشيطها. اتبع الإرشادات التي تظهر على الشاشة لاستكمال إجراء ضبط الألوان.

## السمع

### ضبط إشعار الفلاش

ضبط الفلاش بحيث يومض عندما تتلقى مكالمات واردة، أو رسائل جديدة، أو إشعارات. على شاشة كل التطبيقات، اضغط على **الضبط** ← **إمكانية الوصول** ← **السمع**، ثم اختر **إخطار الفلاش**.

### إيقاف كل الأصوات

ضبط الجهاز على كتم كل أصوات الجهاز، مثل صوت الوسائط وصوت المتصل أثناء المكالمات. على شاشة كل التطبيقات، اضغط على **الضبط** ← **إمكانية الوصول** ← **السمع**، ثم اختر **إيقاف تشغيل جميع الأصوات**.

### إعداد التسمية التوضيحية

على شاشة كل التطبيقات، اضغط على **الضبط** ← **إمكانية الوصول** ← **السمع** ← **العناوين الفرعية لـ Samsung**، أو **العناوين الفرعية لـ Google** ثم اضغط على **العناوين الفرعية لـ Samsung** أو على **المفتاح العناوين الفرعية لـ Google** لتنشيطها. حدد خيارًا لتهيئة ضبط التسمية.

### ضبط توازن الصوت

اضبط الجهاز لضبط توازن الصوت عند استخدام سماعة الرأس.

- ١ قم بتوصيل سماعة رأس بالجهاز وارتيديها.
- ٢ على شاشة كل التطبيقات، اضغط على **الضبط** ← **إمكانية الوصول** ← **السمع** ← **توازن الصوت**.
- ٣ اسحب شريط الضبط إلى اليسار أو اليمين واضبط توازن الصوت، ثم اضغط على **موافق**.

## صوت أحادي

يتم دمج خرج الصوت الأحادي الاستريو في إشارة واحدة يتم تشغيلها عبر مكبرات صوت سماعات الرأس. استخدم هذه الوظيفة إذا كنت تعاني من إعاقة في السمع أو إذا كنت تفضل استخدام سماعة واحدة. على شاشة كل التطبيقات، اضغط على الضبط ← إمكانية الوصول ← السمع، ثم اختر صوت أحادي.

## أدوات اكتشاف الصوت

قم بضبط الجهاز للتنبيه عند اكتشافه لصوت جرس الباب أو بكاء طفل.

### أداة اكتشاف بكاء الطفل

- ١ على شاشة كل التطبيقات، اضغط على الضبط ← إمكانية الوصول ← السمع ← أدوات اكتشاف الصوت ← أداة اكتشاف بكاء الطفل واضغط على المفتاح لتنشيطه.
- ٢ اقرأ المعلومات التي تظهر على الشاشة، واضغط على موافق.
- ٣ اضغط على ▶ لبدء استخدام كاشف صوت بكاء الأطفال. سينبهك الجهاز عند اكتشافه للصوت وسيتم حفظ التنبيه كسجل.

### أداة اكتشاف جرس الباب

- ١ على شاشة كل التطبيقات، اضغط على الضبط ← إمكانية الوصول ← السمع ← أدوات اكتشاف الصوت ← أداة اكتشاف جرس الباب واضغط على المفتاح لتنشيطه.
- ٢ اقرأ المعلومات التي تظهر على الشاشة، واضغط على موافق.
- ٣ اضغط على ● لعمل تسجيل لجرس الباب. عند الانتهاء من التسجيل، اضغط على التالي.
- ٤ اضغط على ▶ وقم برن جرس الباب للتحقق مما إذا كان مسجلاً بطريقة صحيحة. عندما يكتشف الجهاز صوت جرس الباب، اضغط على موافق.
- لتغيير صوت جرس الباب، اضغط على ⚙️ ← تغيير صوت جرس الباب.
- عندما يتم تعيين أداة اكتشاف جرس الباب، اضغط على ▶ لبدء استخدام أداة اكتشاف جرس الباب. سينبهك الجهاز عند اكتشافه لصوت جرس الباب.

## تغيير ضبط التنبيه

اضغط على : ← الضبط لكي تستخدم الخيارات التالية:

- حساسية الاهتزاز: اضبط قوة إشعار الاهتزاز.
- الاهتزازات: قم بتغيير نمط الاهتزاز.
- إخطار الفلاش: اضبط الفلاش لكي يومض عند اكتشاف صوت.

## المهارات والتفاعل

### قائمة المساعد

#### عرض رمز الاختصار المُساعد

اضبط الجهاز لعرض رمز اختصار المساعد للوصول إلى التطبيقات، والخصائص، والضبط. يمكنك بسهولة التحكم في الجهاز بواسطة الضغط على القوائم المساعدة في الرمز.

١ على شاشة كل التطبيقات، اضغط على الضبط ← إمكانية الوصول ← المهارات والتفاعل ← قائمة المساعد.

٢ اضغط على مفتاح قائمة المساعد لتنشيطها.

يظهر عرض رمز الاختصار في الجزء الأيمن السفلي من الشاشة.

٣ اضغط على اليد الرئيسية لنقل رمز الاختصار المُساعد إلى موقع ملائم.

#### الوصول إلى القوائم المساعدة

يظهر رمز الاختصار المُساعد كرمز عائم لتوفير مزيد من السهولة للوصول إلى القوائم المُساعدة من أي شاشة. عند الضغط على رمز الاختصار المُساعد، يزيد حجم الرمز قليلاً وتظهر القوائم المساعدة فوق الرمز. اضغط على السهم للأعلى أو لأسفل للانتقال إلى لوحات أخرى أو السحب لأعلى أو لأسفل لتحديد القوائم الأخرى.

## استخدام المؤشر

من القائمة المساعدة، اضغط على المؤشر. يمكنك التحكم بالشاشة باستخدام حركات صغيرة من إصبعك على منطقة اللمس. اسحب إصبعك على منطقة اللمس لتحريك المؤشر. أيضًا، اضغط على الشاشة لتحديد العناصر ضمن المؤشر. استخدم الخيارات التالية:

- << / >> : تحديد عنصرًا أو مرر لليسر أو لليمين من الشاشة.
  - << / >> : التمرير للأعلى أو للأسفل من الشاشة.
  - << / >> : نقل منطقة اللمس إلى موقع آخر.
  - << / >> : تكبير المنطقة التي يوجد فيها المؤشر.
  - << / >> : إغلاق منطقة اللمس.
- لتغيير ضبط المؤشر، افتح شاشة كل التطبيقات، اضغط على الضبط ← إمكانية الوصول ← المهارات والتفاعل ← قائمة المساعد. ثم، قم بتخصيص الضبط في ضبط لوحة التحكم باللمس والمؤشر.

## استخدام القوائم المساعدة المحسنة

ضبط الجهاز لعرض قوائم مساعدة محسنة للتطبيقات المحددة. على شاشة كل التطبيقات، اضغط على الضبط ← إمكانية الوصول ← المهارات والتفاعل ← قائمة المساعد ← المساعد الإضافي، اضغط على مفتاح المساعد الإضافي لتنشيطه وحدد التطبيقات.

## تشغيل الشاشة باستخدام خاصية الإشارات

استخدم خاصية الإشارات لتشغيل الشاشة عن طريق تحريك يدك فوق المستشعر الموجود في أعلى الجهاز. يمكنك تشغيل الشاشة بدون الضغط على مفتاح. عندما تستخدم هذه الميزة، ضع الجهاز على سطح مستوٍ أو أمسكه بإحكام لمنع من التحرك.

على شاشة كل التطبيقات، اضغط على الضبط ← إمكانية الوصول ← المهارات والتفاعل ← التنبيه الهوائي، ثم اضغط على مفتاح التنبيه الهوائي لتنشيطه.

## ضبط خيارات تأخير الضغط المطول

ضبط وقت التعرف الخاص بالضغط المطول على الشاشة.

على شاشة كل التطبيقات، اضغط على **الضغط** ← **إمكانية الوصول** ← **المهارات والتفاعل** ← **مدة الضغط المستمر**، ثم حدد خيارًا.

## التحكم التفاعلي

تفعيل وضع التحكم في التفاعل لتقييد تفاعل الجهاز مع الإدخالات أثناء استخدام التطبيقات.

- ١ على شاشة كل التطبيقات، اضغط على **الضغط** ← **إمكانية الوصول** ← **المهارات والتفاعل** ← **التحكم التفاعلي**.
  - ٢ اضغط على مفتاح **التحكم التفاعلي** لتنشيطه.
  - ٣ اضغط مطولاً على مفتاح الصفحة الرئيسية ومفتاح مستوى الصوت لأسفل أثناء استخدام تطبيق ما بشكل متزامن.
  - ٤ قم بضبط حجم الإطار أو ارسم خطاً حول المنطقة التي ترغب في تقييدها.
  - ٥ اضغط على **تم**.
- يعرض الجهاز المنطقة المُقيّدة. لا يصدر عن المنطقة المحددة أي رد فعل عندما تلمسها ويتم تعطيل المفاتيح الفعلية في الأجهزة.
- لإلغاء تنشيط وضع التحكم في التفاعل، اضغط مطولاً على مفتاح الصفحة الرئيسية ومفتاح مستوى الصوت لأسفل بشكل متزامن.

## الرد على/إنهاء المكالمات

قم بتغيير طريقة الرد على أو إنهاء المكالمات.

على شاشة كل التطبيقات، اضغط على الضبط ← إمكانية الوصول ← الرد على المكالمات وإنهاؤها. حدد الطريقة المطلوبة.

## استخدام وضع الضغط الواحدة

عند إصدار صوت التنبيه أو ورود مكالمة، اضغط على الزر لإيقاف التنبيه أو الرد على المكالمة بدلاً من سحب الزر. على شاشة كل التطبيقات، اضغط على الضبط ← إمكانية الوصول، ثم ضع علامة اختيار أمام على وضع النقر المفرد.

## إدارة ضبط إمكانية الوصول

### حفظ ضبط إمكانية الوصول في ملف

قم بتصدير ضبط إمكانية الوصول في ملف.

على شاشة كل التطبيقات، اضغط على الضبط ← إمكانية الوصول ← إدارة إمكانية الوصول ← استيراد/تصدير، ثم حدد خيار التصدير.

### استيراد ملف ضبط إمكانية الوصول كملف

قم باستيراد ملف ضبط إمكانية الوصول وقم بتحديث الضبط الحالي.

على شاشة كل التطبيقات، اضغط على الضبط ← إمكانية الوصول ← إدارة إمكانية الوصول ← استيراد/تصدير، ثم حدد خيار الاستيراد. حدد ملفاً لاستيراده واضغط على تم ← استيراد. سيتم تحديث ضبط إمكانية الوصول طبقاً للملف الذي تم استيراده.

### مشاركة ملفات ضبط إمكانية الوصول

قم بمشاركة ملفات ضبط إمكانية الوصول مع الآخرين عبر Wi-Fi مباشر أو البلوتوث أو المزيد.

على شاشة كل التطبيقات، اضغط على الضبط ← إمكانية الوصول ← إدارة إمكانية الوصول ← مشاركة عبر. ثم حدد ملفات إمكانية الوصول ثم اضغط على تم. حدد طريقة المشاركة واتبع التعليمات الموجودة على الشاشة لمشاركة الملفات.

# حل المشكلات

قبل الاتصال بمركز خدمة سامسونج، يُرجى تجربة الحلول التالية. قد لا تنطبق بعض المواقع على الجهاز.

## عند تشغيل الجهاز أو أثناء استخدامه، فسوف يطلب منك إدخال أحد الرموز التالية:

- كلمة المرور: عند تفعيل خاصية قفل الجهاز، يجب عليك إدخال كلمة المرور التي قمت بضبطها للجهاز.
- PIN: عند استخدام الجهاز لأول مرة أو عند تفعيل طلب رمز PIN، يجب عليك إدخال رمز PIN المرفق مع بطاقة SIM أو USIM. يمكنك تعطيل هذه الخاصية باستخدام القائمة قفل بطاقة SIM.
- PUK: يتم إغلاق بطاقة SIM أو USIM، عادةً كنتيجة لإدخال رمز PIN بطريقة خاطئة عدة مرات. يجب إدخال رمز PUK المقدم من جانب مزود الخدمة.
- PIN2: عندما تدخل إلى قائمة تطلب منك إدخال رمز PIN2، يجب عليك إدخال رمز PIN2 المرفق ببطاقة SIM أو USIM. للمزيد من المعلومات، يُرجى الاتصال بمزود الخدمة الخاص بك.

## يعرض الجهاز الشبكة أو رسائل الخطأ الخاصة بالخدمة

- عندما تتواجد في مناطق تكون فيها الإشارات ضعيفة أو الاستقبال ضعيفاً، فقد تفقد الاستقبال. انتقل إلى منطقة أخرى وحاول ثانية. أثناء التنقل، قد تظهر رسائل الخطأ بشكل متكرر.
- لا يمكنك الوصول إلى بعض الخيارات بدون اشتراك. للمزيد من المعلومات، يُرجى الاتصال بمزود الخدمة الخاص بك.

## الجهاز لا يعمل

- عندما تفرغ طاقة البطارية بالكامل، لا يعمل الجهاز. قم بشحن البطارية بالكامل قبل استخدام الجهاز.
- ربما لم يتم إدخال البطارية بطريقة صحيحة. أدخل البطارية مرة أخرى.
- امسح نقطتي التلامس ذات اللون الذهبي وأدخل البطارية مرة أخرى.

## تستجيب شاشة اللمس ببطء أو بشكل غير صحيح

- في حالة قيامك بوضع غطاء واقى أو ملحقات اختيارية على شاشة اللمس، فقد لا تعمل شاشة اللمس بطريقة صحيحة.
- في حالة ارتدائك قفازات، إذا لم تكن يديك نظيفة أثناء لمس الشاشة، أو في حالة قيامك بالضغط على الشاشة باستخدام أشياء حادة أو بواسطة أطراف أصابعك، فإن شاشة اللمس قد تتعطل.
- يمكن تعطل شاشة اللمس في حال وجود الرطوبة أو عند تعرضها للمياه.
- أعد تشغيل جهازك لمسح أي أخطاء مؤقتة بالبرنامج.
- تأكد من ترقية برنامج جهازك لأحدث إصدار.
- إذا تعرضت شاشة اللمس للخدش أو التلف، فيمكنك التفضل بزيارة مركز خدمة سامسونج.

## يتجمد جهازك أو تظهر أخطاء فادحة

- إذا توقف جهازك عن العمل أو علق، فقد تحتاج إلى إغلاق التطبيقات أو إعادة إدخال البطارية وتشغيل الجهاز لاستعادة عمل الوظائف. في حالة تجمد جهازك وعدم استجابته، اضغط مطولاً على مفتاح التشغيل ومفتاح مستوى الصوت في وقت واحد لأكثر من ٧ ثواني لإعادة تشغيل الجهاز.
- إذا لم يحل هذا المشكلة، فأعد ضبط بيانات المصنع. على شاشة كل التطبيقات، اضغط على الضبط ← النسخ الاحتياطي وإعادة الضبط ← إعادة تعيين بيانات المصنع ← إعادة تعيين الجهاز ← مسح الكل. قبل القيام بإعادة ضبط بيانات المصنع، تذكر أن تقوم بعمل نسخة احتياطية من جميع البيانات المهمة المخزنة على الجهاز.
- في حالة استمرار عدم حل المشكلة، اتصل بمركز خدمة سامسونج.

## لا يمكن إجراء المكالمات

- تأكد من استخدامك لشبكة الهاتف الخليوي الصحيحة.
- تأكد من أنك لم تقم بضبط خاصية حظر المكالمات لرقم الهاتف الذي تتصل به.
- تأكد من أنك لم تقم بضبط خاصية حظر المكالمات لرقم الهاتف الوارد.

## لا يمكن للآخرين سماعك وأنت تتحدث أثناء المكالمة

- تأكد من أنك لا تحجب الميكروفون المضمن.
- احرص على أن يكون الميكروفون قريباً من فمك.
- في حالة استخدام سماعة رأس، تأكد من توصيلها بشكل سليم.

## يصدر صوت صدى أثناء إجراء المكالمات

اضبط مستوى الصوت بالضغط على مفتاح مستوى الصوت أو انتقل إلى منطقة أخرى.

## الشبكة الخلوية أو شبكة الإنترنت مفصولة دوماً، أو جودة الصوت رديئة

- تأكد من أنك لا تعترض طريق الهوائي الداخلي للجهاز.
- عندما تتواجد في مناطق تكون فيها الإشارات ضعيفة أو الاستقبال ضعيفاً، فقد تفقد الاستقبال. ربما تعاني من مشكلات في الاتصال بسبب وجود مشكلات في المحطة الأساسية لمزود الخدمة. انتقل إلى منطقة أخرى وحاول ثانية.
- عند استخدام الجهاز أثناء التنقل، فقد تتعطل خدمات الشبكة اللاسلكية بسبب وجود مشكلات في شبكة مزود الخدمة.

## رمز البطارية فارغ

البطارية منخفضة. أعد شحن البطارية أو استبدل البطارية.

## البطارية لا تشحن بطريقة صحيحة (بالنسبة لأجهزة الشحن المعتمدة من سامسونج)

- تأكد من توصيل الشاحن بطريقة صحيحة.
- إذا كانت أطراف البطارية غير نظيفة، فقد لا يتم شحن البطارية بطريقة صحيحة، أو قد يتوقف تشغيل الجهاز. امسح نقطتي التلامس ذات اللون الذهبي وحاول شحن البطارية مرة أخرى.
- البطاريات الموجودة في بعض الأجهزة لا يتم استبدالها بواسطة المستخدم. لكي تستبدل البطارية، تفضل بزيارة مركز خدمة سامسونج.

## طاقة البطارية تنفذ بطريقة أسرع مقارنة بما كانت عليه عند شرائها

- عندما تتعرض البطارية لدرجات حرارة شديدة البرودة أو شديدة السخونة، فإن الشحن قد ينخفض.
- يزيد استهلاك البطارية عندما تستخدم خصائص الرسائل أو بعض التطبيقات، مثل الألعاب أو الإنترنت.
- البطارية قابلة للاستهلاك ويقل عمر طاقة البطارية بمرور الوقت.

## جهازك ساخن عند لمس

عند استخدام التطبيقات التي تتطلب مزيداً من الطاقة أو عند استخدام تطبيقات على جهازك لفترة زمنية ممتدة، فقد يسخن جهازك. وهذا يعد أمراً طبيعياً، وينبغي ألا يؤثر على عمر جهازك أو على أدائه.

## تظهر رسائل الخطأ عند تشغيل الكاميرا

يجب توفر ذاكرة كافية في جهازك وطاقة بطارية كافية لتشغيل تطبيق الكاميرا. إذا تلقيت رسالة خطأ عند تشغيل الكاميرا، فجرب ما يلي:

- قم بشحن البطارية أو استبدلها ببطارية مشحونة بالكامل.
- قم بإخلاء جزء من الذاكرة عن طريق نقل الملفات إلى جهاز كمبيوتر أو بحذف ملفات من جهازك.
- أعد تشغيل الجهاز. إذا كنت لا تزال تواجه متاعب مع تطبيق الكاميرا بعد محاولة هذه التلميحات، فاتصل بمركز خدمة سامسونج.

## جودة الصور أقل من صورة المعاينة

- جودة الصور قد تختلف وذلك حسب ما يحيط بك وتقنيات التصوير التي تستخدمها.
- في حالة التقاط صور في أماكن مظلمة، أو أثناء الليل، أو في أماكن مغلقة، فقد يحدث تشوش في الصورة أو قد تخرج الصور بعيداً عن التركيز.

## تظهر رسائل الخطأ عند فتح ملفات الوسائط

إذا تلقيت رسائل خطأ أو ملفات وسائط متعددة فلا تقم بتشغيلها عندما تفتحها على جهازك، فجرب الآتي:

- قم بإخلاء جزء من الذاكرة عن طريق نقل الملفات إلى جهاز كمبيوتر أو بحذف ملفات من جهازك.
- تأكد أن ملف الموسيقى ليس محمياً بنظام إدارة الحقوق الرقمية (DRM). إذا كان الملف محمياً بنظام DRM، تأكد من أن لديك الترخيص أو المفتاح السليم لتشغيل الملف.
- تأكد أن تنسيقات الملفات مدعومة بواسطة الجهاز. إذا لم يكن هناك تنسيق ملف غير مدعوم مثل DivX أو AC3، فقم بتنشيط تطبيق يدعم ذلك. لتأكيد تنسيقات الملفات التي يدعمها جهازك، تفضل بزيارة [www.samsung.com](http://www.samsung.com).

- يدعم جهازك الصور ولقطات الفيديو الملتقطة بواسطة الجهاز. الصور ولقطات الفيديو الملتقطة بواسطة أجهزة أخرى قد لا تعمل بطريقة صحيحة.
- جهازك يدعم ملفات الوسائط المتعددة المعتمدة بواسطة مزود خدمة الشبكة أو مزودي الخدمات الإضافية. بعض المحتويات التي يتم نشرها على الإنترنت، مثل نغمات الرنين، أو لقطات الفيديو، أو الخلفيات، قد لا تعمل بطريقة صحيحة.

## لم يتم تحديد موقع جهاز بلوتوث آخر

- تأكد من تنشيط خاصية لاسلكي البلوتوث على جهازك.
- تأكد من تنشيط خاصية لاسلكي البلوتوث على الجهاز الذي تريد الاتصال به.
- تأكد من وجود جهازك وجهاز البلوتوث الآخر ضمن الحد الأقصى لنطاق البلوتوث (١٠ م). إذا لم تؤد التلميحات الموضحة أعلاه إلى حل المشكلة، فاتصل على مركز خدمة سامسونج.

## لا يتم تأسيس اتصال عند توصيل الجهاز بالكمبيوتر

- تأكد أن كابل USB الذي تستخدمه متوافق مع الجهاز.
- تأكد من وجود برنامج التشغيل المناسب مثبت ومحدث على جهاز الكمبيوتر الخاص بك.
- إذا كنت من مستخدمي نظام التشغيل Windows XP، فتأكد من تثبيت Windows XP Service Pack 3 أو إصدار أحدث على الكمبيوتر.
- تأكد من تثبيت Samsung Kies أو Windows Media Player 10 أو إصدار أعلى على الكمبيوتر.

## الجهاز لا يمكنه البحث عن موقعك الحالي

- قد يتم إعاقة إشارات GPS في بعض المواقع مثل الأماكن المغلقة. اضبط الجهاز لاستخدام Wi-Fi أو شبكة المحمول للبحث عن موقعك الحالي في هذه المواقف.

## تم فقد البيانات المخزنة على الجهاز

قم دومًا بعمل نسخ احتياطية من جميع البيانات المهمة المخزنة على الجهاز. وإلا فلن تتمكن من استعادة البيانات في حالة تلفها أو فقدها. سامسونج ليست مسؤولة عن فقدان البيانات على الجهاز.

## تظهر فجوة صغيرة حول الجزء الخارجي من غلاف الجهاز

- هذه الفجوة عبارة عن خاصية صناعية مهمة وقد تحدثت بعض الاهتزازات البسيطة أو اهتزاز لأجزاء.
- وبمرور الوقت، فإن الاحتكاك بين الأجزاء قد يتسبب في اتساع هذه الفجوة قليلاً.

## حقوق الطبع والنشر

حقوق الطبع والنشر © ٢٠١٦ سامسونج للإلكترونيات

هذا الدليل محمي بموجب قوانين حقوق الطبع والنشر الدولية.

لا يجوز نسخ أي جزء من هذا الدليل أو توزيعه أو ترجمته أو نقله بأي شكل أو بأي وسيلة، إلكترونية أو ميكانيكية، بما في ذلك التصوير والتسجيل، أو تخزين أي من المعلومات بأي نظام تخزين أو استرجاع، دون الحصول على إذن خطي مسبق من سامسونج للإلكترونيات.

## العلامات التجارية

- سامسونج وشعار سامسونج عبارة عن علامتين تجاريتين مسجلتين لشركة سامسونج للإلكترونيات.
- Bluetooth® هي علامة تجارية مسجلة لشركة Bluetooth SIG, Inc. في جميع أنحاء العالم.
- Wi-Fi®، Wi-Fi Protected Setup™، Wi-Fi CERTIFIED Passpoint™، Wi-Fi Direct™، Wi-Fi CERTIFIED™، والشعار Wi-Fi هي علامات تجارية مسجلة خاصة بشركة Wi-Fi Alliance.
- جميع العلامات التجارية الأخرى وحقوق الطبع والنشر هي ملك لأصحابها.