

SM-N915F
SM-N915FY
SM-N915G

מדריך למשתמש

תוכן העניינים

קרא אותי קודם

תחילת העבודה

7 תכולת האריזה

8 פריסת המכשיר

10 S Pen

13 שימוש בכרטיס SIM או USIM וסוללה

16 טעינת הסוללה

19 שימוש בכרטיס זיכרון

21 הפעלה וכיבוי של המכשיר

21 נעילה וביטול נעילה של המסך

פעולות בסיסיות

22 שימוש במסך המגע

25 פריסת מסך הבית

27 מסך Edge

39 מסך כל היישומים

40 סמלי חיווי

41 לוחות ההתראות וההגדרות המהירות

43 פתיחת יישומים

43 התקנה או הסרה של יישומים

45 הזנת טקסט

48 צילום מסך

48 שימוש במילון

49 הקבצים שלי

49 תכונת חיסכון בחשמל

50 הצגת מידע לעזרה

תכונות S Pen

51 פקודת אוויר

52 תזכיר פעולה

54 בחירה חכמה

55 כתיבה על המסך

56 S Note

61 אלבום הדבקות

61 שימוש ב-S Pen

תנועות ושימושיות

65 תנועות ומחוות

68 חלונות מרובים

73 פעולה ביד אחת

74 הגדלת רגישות מסך המגע

יישומים מועילים

מצב רכב	113
מחפש S	115
לוח שנה	116
S Health	118
S Voice	120
מוסיקה	122
וידאו	124
דפדפן	126
רשמקול	127
שעון	129
מחשבון	131
Dropbox	131
Flipboard	132
Peel Smart Remote	132
Evernote	135
PEN.UP	135
יישומי Google	136

חיבור למכשירים אחרים

חיבור מהיר	138
Bluetooth	139
Wi-Fi Direct	141
NFC	143
Screen Mirroring	145
MirrorLink	147
הדפסה ניידת	148

התאמה אישית

ניהול מסכי הבית וכל היישומים	75
הגדרת טפט ורינגטונים	77
שינוי שיטת הנעילה של המסך	78
המקומות שלי	79
סורק טביעת אצבע	81
מצב פרטי	85
מצב קל	87
העברת נתונים מהמכשיר הקודם שלך	88
הגדרת חשבונות	89

טלפון ואנשי קשר

טלפון	91
אנשי קשר	95

הודעות ודוא"ל

הודעות	97
דוא"ל	98

מצלמה וגלריה

מצלמה	100
גלריה	109

סיוע בטיחות

מצב חירום	111
שלח הודעות עזרה	112

מנהל המכשיר והנתונים

- 149 עדכון המכשיר
- 150 העברת קבצים בין המכשיר למחשב
- 151 גיבוי ושחזור נתונים
- 151 ביצוע איפוס נתונים

הגדרות

- 152 מבוא
- 152 קביעת הגדרות
- 152 הגדרות מהירות
- 153 חיבורים
- 158 מכשיר
- 162 התאמה אישית
- 165 מערכת
- 170 יישומים

נגישות

- 171 אודות נגישות
- 171 שימוש במקש הבית לפתיחת תפריטי נגישות
- 171 משוב קולי (TalkBack)
- 177 ראייה
- 179 שמיעה
- 181 מיומנות ואינטראקציה
- 184 מענה או סיום שיחות
- 184 שימוש במצב הקשה יחידה
- 184 ניהול הגדרות הנגישות

פתרון בעיות

קרא אותי קודם

יש לקרוא מדריך זה לפני השימוש במכשיר, על מנת להבטיח שימוש בטוח ונאות.

- התיאורים במדריך מבוססים על הגדרות ברירת המחדל של המכשיר.
- חלק מהתוכן עשוי להיות שונה מהמכשיר, בהתאם לאזור, ספק השירות או גרסת התוכנה של המכשיר.
- תוכן (איכותי) שמחייב שימוש רב ב-CPU ובזיכרון RAM ישפיע על הביצועים הכוללים של המכשיר. ייתכן שיישומים הקשורים לתוכן לא יפעלו כראוי, בהתאם למפרטי המכשיר ולסביבת השימוש בו.
- Samsung אינה אחראית לבעיות ביצועים שנגרמות בשל יישומים של ספקים אחרים שאינם Samsung.
- חברת Samsung לא תישא באחריות לבעיות בביצועים או בתאימות שעלולות להיגרם עקב עריכה של הגדרות רישום או שינויים בתוכנת מערכת ההפעלה. ניסיון להתאים אישית את מערכת ההפעלה עלול לגרום למכשיר או ליישומים שלא לפעול כראוי.
- התוכנות, מקורות השמע, הטפטים, התמונות ופריטי מדיה אחרים המסופקים עם מכשיר זה מוענקים עם רישיון לשימוש מוגבל. החילוץ של חומרים אלה והשימוש בהם למטרות מסחריות או מטרות אחרות מהווים הפרה של חוקי זכויות יוצרים. המשתמשים הם האחראים הבלעדיים לשימוש לא חוקי במדיה.
- ייתכן שיחולו חיובים נוספים בגין שירותי נתונים, כגון העברת הודעות, העלאה והורדה, סנכרון אוטומטי או שימוש בשירותי מיקום, בהתאם לתכנית הנתונים שלך. להעברת נתונים בנפח גדול, מומלץ להשתמש בתכונת ה-Wi-Fi.
- יישומי ברירת המחדל הכלולים במכשיר כפופים לעדכונים, וייתכן שהתמיכה בהם תיפסק ללא הודעה מראש. אם יש לך שאלות בנוגע ליישום מסוים שכלול במכשיר, פנה למרכז השירות של Samsung. עבור יישומים המותקנים על-ידי המשתמש, פנה לספקי השירות הרלוונטיים.
- שינוי של מערכת ההפעלה של המכשיר, או התקנה של תוכנות ממקורות לא רשמיים, עשויים לגרום לתקלות במכשיר ולאובדן או נזק לנתונים. פעולות אלה מהוות הפרות של הסכם הרישיון של Samsung, ויגרמו לביטול האחריות.

סמלים מנחים

אזהרה: מצבים שעשויים לגרום לפציעתכם או לפציעתם של אחרים



זהירות: מצבים שעשויים לגרום נזק למכשיר או לציווד אחר



הודעה: מידע חיוני לשימוש במכשיר, מגבלות תפקוד של השימוש במכשיר, מידע על חיובים על שימוש או הודעות משפטיות



הערה: הערות, עצות לשימוש או מידע נוסף



תחילת העבודה

תכולת האריזה

ודא שהאריזה מכילה את הפריטים הבאים:

• מכשיר

• סוללה

• מדריך התחלה מהירה



• הפריטים שסופקו עם המכשיר וכל האביזרים הזמינים עשויים להשתנות בהתאם לאזור או לספק השירות.

• הפריטים שסופקו מיועדים אך ורק עבור מכשיר זה וייתכן שלא יהיו תואמים למכשירים אחרים.

• המראה והמפרטים כפופים לשינוי ללא הודעה.

• ניתן לרכוש אביזרים נוספים מהמשווק המקומי של Samsung. ודא שהאביזרים תואמים למכשיר לפני הרכישה.

• השתמש אך ורק באביזרים שאושרו על-ידי Samsung. שימוש באביזרים לא מאושרים עלול לגרום לבעיות ביצועים ולתקלות שאינן מכוסות במסגרת האחריות.

• זמינות כל האביזרים כפופה לשינוי ותלויה בחברות הייצור בלבד. לקבלת מידע נוסף אודות האביזרים הזמינים, בקר באתר האינטרנט של Samsung.

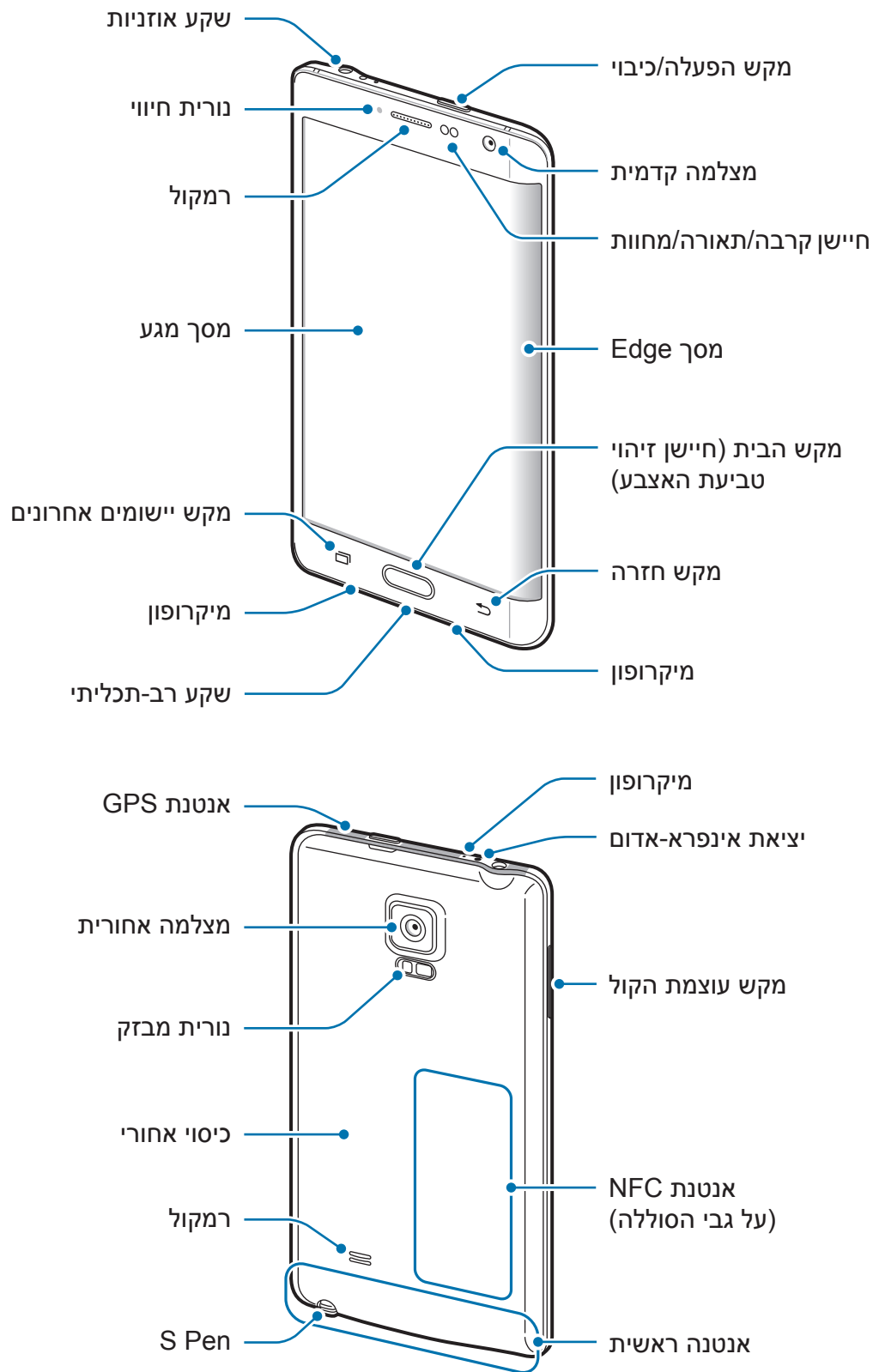

פריסת המכשיר



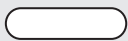

- אין לכסות את אזור האנטנה בידיים או חפצים אחרים. הדבר עלול לגרום לבעיות קישוריות או לרוקן את הסוללה.
- מומלץ להשתמש במגן מסך מאושר על ידי Samsung. מגני מסך שאינם מאושרים עשויים לשבש את פעולת החיישנים.
- מנע מגע של מים במסך המגע. מסך המגע עלול להתקלקל בתנאי לחות גבוהים או בעת חשיפה למים.
- בעת הטיית המסך, הצבעים עליו עשויים להיראות שונים בהתאם לעמדת הצפייה.

מקשים

מקש	פונקציה
<p>הפעלה </p>	<ul style="list-style-type: none"> • לחץ לחיצה ממושכת כדי להפעיל או לכבות את המכשיר. • לחץ כדי להפעיל או לנעול את המסך.
<p>אחרונים </p>	<ul style="list-style-type: none"> • הקש כדי לפתוח את רשימת היישומים האחרונים. • הקש והחזק כדי לגשת לאפשרויות נוספות עבור המסך הנוכחי.
<p>בית </p>	<ul style="list-style-type: none"> • לחץ כדי להפעיל את המסך כשהמסך נעול. • לחץ כדי לחזור למסך הבית. • להפעלת S Voice, לחץ פעמיים. • לחץ לחיצה ממושכת כדי להפעיל את Google.
<p>חזרה </p>	<ul style="list-style-type: none"> • הקש כדי לחזור למסך הקודם.
<p>עוצמת קול </p>	<ul style="list-style-type: none"> • לחץ כדי לכוון את עוצמת הקול של המכשיר.

S Pen

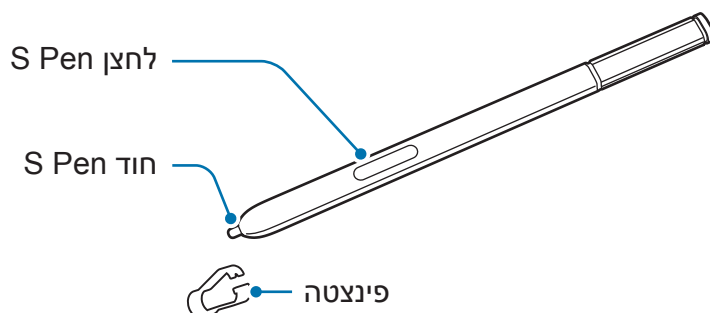

שם	פונקציות
S Pen חוד	<ul style="list-style-type: none"> • השתמש ב-S Pen כדי לכתוב, לצייר או לבצע פעולות מגע במסך. • רחף באמצעות S Pen מעל לפריטים במסך כדי לגשת לתכונות נוספות של S Pen, כגון לחצן אוויר ותכונת תצוגת האוויר.
S Pen לחצן	<ul style="list-style-type: none"> • רחף באמצעות S Pen מעל למסך, ולחץ על לחצן S Pen כדי להציג את תכונות פקודת האוויר. • תוך כדי לחיצה ממושכת על לחצן S Pen, גרור את S Pen מעל פריטים כדי לבחור בהם.
פינצטה	<ul style="list-style-type: none"> • הוצא את חוד S Pen באמצעות הפינצטה בעת החלפת החוד.

ניתוק ה-S Pen

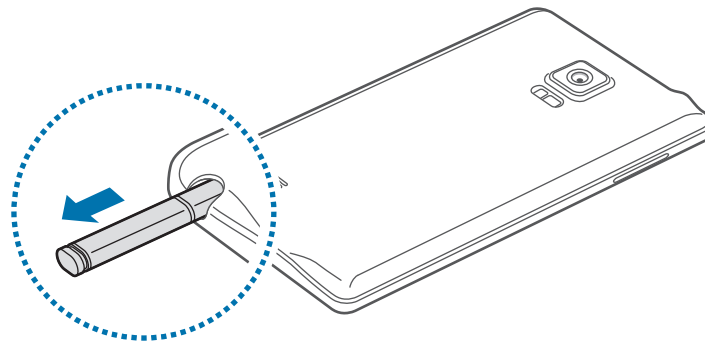

לאחר הוצאת S Pen מהחריץ, המכשיר מפעיל **תזכיר פעולה** או מציג את תכונות פקודת האוויר, בהתאם להגדרת אפשרויות הניתוק של S Pen. כדי לשנות את ההגדרה, פתח את מסך כל היישומים, והקש על **הגדרות** ← **S Pen** ← **אפשרויות ניתוק**.

החלפה של חוד S Pen

אם החוד מתקעה, יש להחליפו בחוד חדש.

1 אחוז היטב בחוד באמצעות הפינצטה, והוצא אותו.

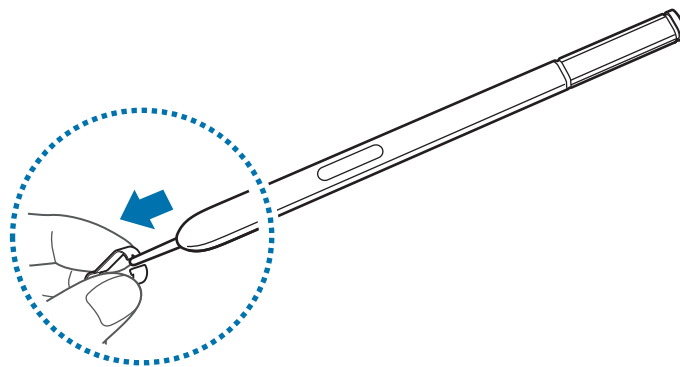

2 חבר חוד חדש ל-S Pen.

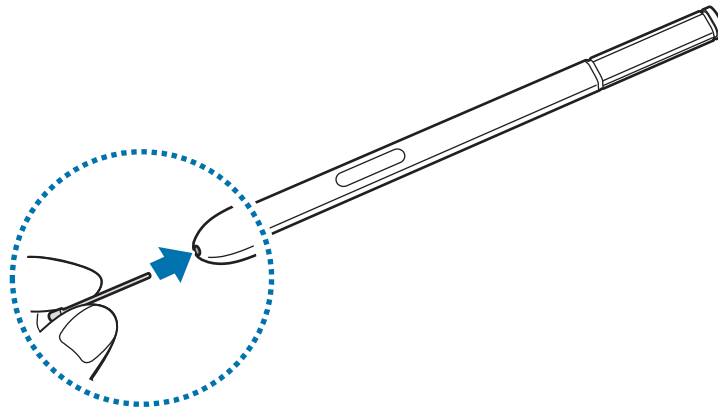

הקפד שלא לצבוט את אצבעותיך עם הפינצטה.



- אין לעשות שימוש חוזר בחודים ישנים. שימוש חוזר בחודים ישנים עלול לגרום לתקלות ב-S Pen.
- אין ללחוץ על החוד בכוח רב מדי בעת הכנסתו ל-S Pen.
- אין להכניס את הקצה העגול של החוד ל-S Pen. הכנסת הקצה העגול עלולה לגרום נזק ל-S Pen או למכשיר.
- אם ה-S Pen לא פועל כראוי, יש לקחת אותו למרכז שירות של Samsung.
- אם אתה משתמש ב-S Pen בזוויות חדות על המסך, ייתכן כי המכשיר לא יזהה פעולות S Pen. אל תכופף את S Pen ואל תפעיל לחץ רב מדי בעת השימוש בו.
- ניתן להשתמש במקש יישומים אחרונים ובמקש חזרה באמצעות ה-S Pen.
- למידע נוסף על S Pen, בקר באתר האינטרנט של Samsung.



שימוש בכרטיס SIM או USIM וסוללה

התקנת כרטיס SIM או USIM וסוללה

הכנס את כרטיס ה-SIM או ה-USIM שסופק על-ידי ספק השירות של הטלפון הנייד ואת הסוללה הכלולה.

- רק כרטיסי microSIM פועלים עם המכשיר.
- ייתכן ששירותי LTE מסוימים לא יהיו זמינים, בהתאם לספק השירות. למידע נוסף על זמינות השירותים, פנה לספק השירות שלך.



1 הסר את הכיסוי האחורי.

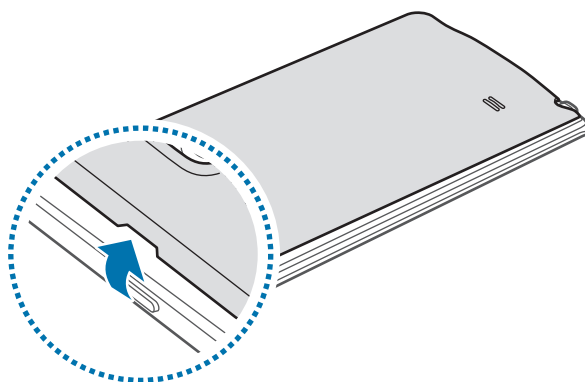

היזהר לא לגרום נזק לציפורניך בעת הסרת הכיסוי האחורי.



אין לכופף או לפתל את הכיסוי האחורי בחוזקה. פעולה מעין זו עלולה לגרום נזק למכסה.



2 הכנס את כרטיס ה-SIM או ה-USIM כשהמגעים המוזהבים מופנים כלפי מטה.

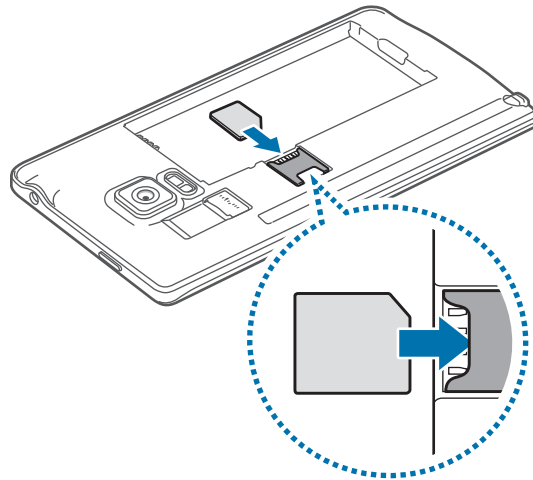

- אין להכניס כרטיס זיכרון לחרץ של כרטיס ה-SIM. אם כרטיס זיכרון הוכנס לחרץ של כרטיס ה-SIM, יש להביא את המכשיר למרכז שירות של Samsung לצורך הוצאתו.
- יש להקפיד שלא לאבד את כרטיס ה-SIM או ה-USIM, או לאפשר לאחרים להשתמש בו. Samsung אינה אחראית לנזקים או אי-נעימויות הנגרמים עקב אובדן או גניבה של כרטיסים.



3 הכנס את הסוללה כאשר המגעים המוזהבים שלה מיושרים ביחס למגעי המכשיר.

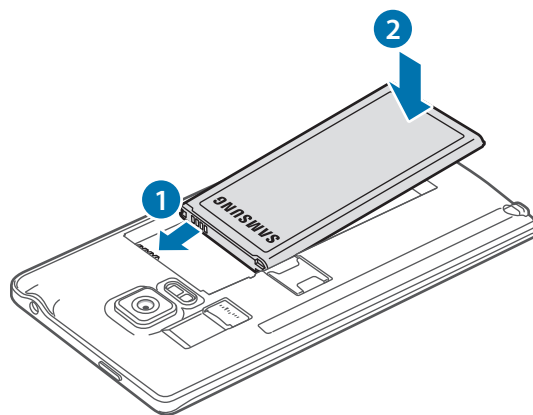

4 מקם מחדש את הכיסוי האחורי.

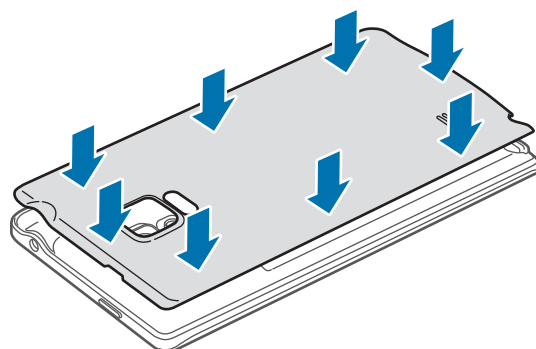

הסרה של כרטיס ה-SIM או ה-USIM והסוללה

1 הסר את הכיסוי האחורי.

2 משוך את הסוללה החוצה.

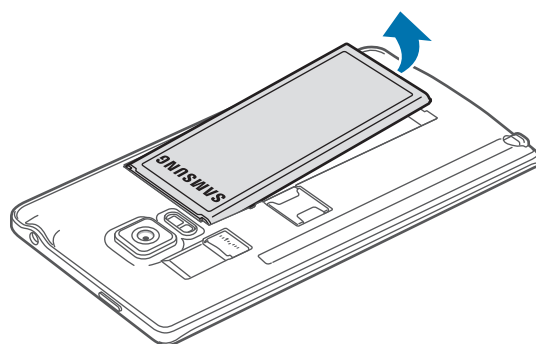

3 לחץ על כרטיס ה-SIM או ה-USIM בעזרת האצבע, ולאחר מכן משוך אותו החוצה.

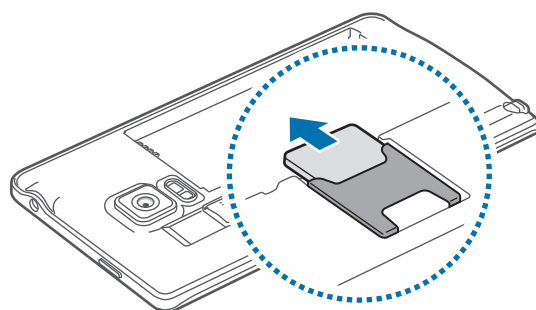

טעינת הסוללה

שימוש במטען הסוללה

טען את הסוללה לפני שימוש ראשון בה, או לאחר שאינה הייתה בשימוש במשך פרק זמן ארוך. השתמש אך ורק במטענים, סוללות וכבלים שאושרו על-ידי Samsung. מטענים וכבלים שלא אושרו עלולים לגרום לפיצוץ של הסוללה או לנזק למכשיר.



- אם הסוללה פרוקה לחלוטין, לא ניתן להפעיל את המכשיר באופן מיידי כשהוא מחובר למטען. יש לאפשר לסוללה פרוקה להיטען במשך מספר דקות לפני הפעלת המכשיר.
- שימוש במקור חשמל אחר ממתאם מתח USB, כגון מחשב, עלול לגרום לטעינה איטית יותר עקב מתח חשמל נמוך יותר.

חבר את כבל ה-USB למתאם המתח מסוג USB, ולאחר מכן חבר את הקצה של כבל ה-USB לשקע הרב-תכליתי.

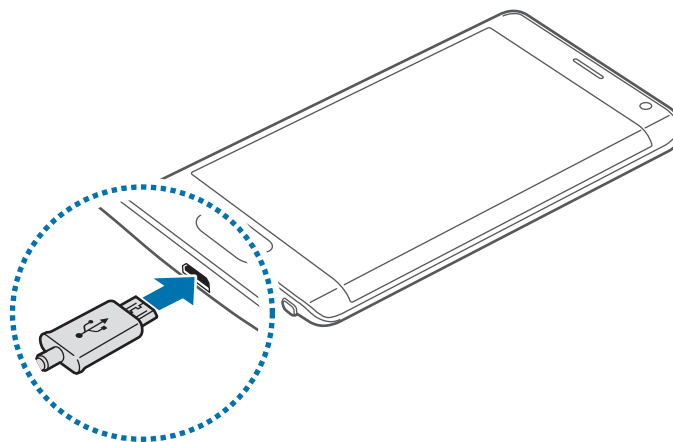

חיבור שגוי של המטען עלול לגרום נזק חמור למכשיר. כל נזק שייגרם עקב שימוש שגוי אינו מכוסה במסגרת האחריות.



- אם המכשיר מקבל אספקת מתח לא יציבה במהלך הטעינה, ייתכן שמסך המגע לא יפעל. במקרה זה, תחילה נתק את המטען מהמכשיר.
- במהלך הטעינה, המכשיר והמטען עשויים להתחמם. זוהי תופעה רגילה שאינה משפיעה על תוחלת החיים של המכשיר או על ביצועיו. אם הסוללה מתחממת יתר על המידה, ייתכן שהמטען יפסיק את פעולתו.
- אם המכשיר לא נטען כהלכה, יש לקחת את המכשיר והמטען למרכז שירות של Samsung.

לאחר טעינה מלאה, נתק את המכשיר מהמטען. תחילה נתק את המטען מהמכשיר ולאחר מכן נתק אותו משקע החשמל.

אל תוציא את הסוללה לפני הוצאת המטען. הדבר עלול לגרום נזק למכשיר.



כדי לחסוך בצריכת חשמל, נתק את המטען כאשר הוא אינו בשימוש. אין מתג כיבוי/הדלקה במטען, לכן עליך לנתק את המטען משקע החשמל כאשר הוא אינו בשימוש כדי למנוע בזבז בצריכת חשמל. במהלך הטעינה, יש להשאיר את המטען בקרבת שקע החשמל, במקום נוח לגישה.



צמצום של צריכת מתח הסוללה

המכשיר מספק אפשרויות מגוונות שמסייעות לך בשמירת מתח הסוללה.

- כאשר אינך משתמש במכשיר, העבר אותו למצב שינה על-ידי לחיצה על מקש ההפעלה/כיבוי.
- הפעל את מצב חיסכון בחשמל.
- סגור יישומים לא נחוצים באמצעות מנהל המשימות.
- השבת את תכונת Bluetooth כאשר אינה בשימוש.
- השבת את תכונת Wi-Fi כאשר אינה בשימוש.
- השבת את הסינכרון האוטומטי של יישומים.
- קצר את משך הזמן שבו תאורת המסך פועלת.
- הפחת את בהירות התצוגה.



- כאשר הסוללה חלשה, סמל הסוללה יהיה ריק.
- אם אתה משתמש ביישומים מרובים בו-זמנית, ביישומי רשת או ביישומים שלהם דרוש חיבור למכשיר אחר, הסוללה מתרוקנת במהירות. על מנת למנוע ניתוקים מהרשת או אובדן של מתח סוללה במהלך העברת נתונים, יש להשתמש ביישומים אלה רק לאחר טעינת הסוללה במלואה.
- ניתן להשתמש במכשיר בשעה שהוא נטען, אך ייתכן שטעינת הסוללה תימשך זמן רב יותר.

טעינה מהירה

למכשיר יש תכונת טעינה מהירה מובנית. ניתן להשתמש בתכונה זו לטעינת הסוללה מהר יותר בזמן שהמכשיר או המסך מכובים.

אודות טעינה מהירה

- טעינה מהירה משתמשת בטכנולוגיית טעינת סוללה אשר מטעינה את הסוללה מהר יותר באמצעות הגברת כוח הטעינה. המכשיר תומך בתכונת טעינה מהירה מותאמת של Samsung ו-Quick Charge 2.0.
- לשימוש טעינה מהירה במכשיר שלך, חבר אותו למטען אשר תומך ב-טעינה מהירה מותאמת או Quick Charge 2.0.

הגברת מהירות הטעינה

- על מנת להגביר את מהירות הטעינה, כבה או המכשיר או את המסך בעת טעינת הסוללה.
- בעת טעינת הסוללה כאשר המכשיר כבוי, סמל ה-⚡ יופיע על המסך.
- בעת טעינת הסוללה כאשר מסך המכשיר פועל, יופיע חלון מוקפץ המבקש ממך לכבות את המסך. כבה את המסך להגברת מהירות הטעינה.
- לא ניתן להשתמש בתכונת הטעינה המהירה המובנית בשימוש במטען סוללה סטנדרטי לטעינת הסוללה. 
- אם המכשיר מתחמם או שטמפרטורת האוויר מסביב עולה, מהירות הטעינה עלולה להיות נמוכה יותר באופן אוטומטי. זהו מצב תפעול רגיל הנועד למנוע נזק למכשיר.

שימוש בכרטיס זיכרון

התקנת כרטיס זיכרון

המכשיר תומך בכרטיסי זיכרון עם קיבולת מרבית של 128 ג'יגה-בייט. בהתאם ליצרן ולסוג של כרטיס הזיכרון, ייתכן שכרטיסי זיכרון מסוימים לא יהיו תואמים למכשיר שברשותך.

- ייתכן שכרטיסי זיכרון מסוימים לא יהיו תואמים באופן מלא למכשיר. שימוש בכרטיס לא תואם עלול לגרום נזק למכשיר או לכרטיס הזיכרון, או לפגום בנתונים השמורים בו.
- יש להקפיד להכניס את כרטיס הזיכרון כשצדו הימני פונה כלפי מעלה.



המכשיר תומך במערכות הקבצים FAT ו-exFAT עבור כרטיסי זיכרון. בעת הכנסה של כרטיס זיכרון שפורמט במערכת קבצים אחרת, המכשיר מבקש לפרמט את כרטיס הזיכרון מחדש.



1 הסר את הכיסוי האחורי.

2 הכנס את כרטיס הזיכרון כשהמגעים המוזהבים פונים כלפי מטה.

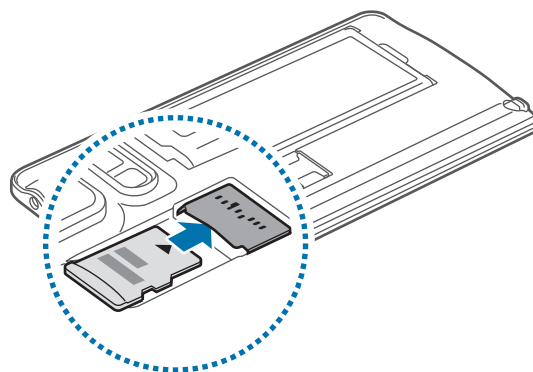

3 מקם מחדש את הכיסוי האחורי.

- כתיבה ומחיקה של נתונים בתדירות גבוהה מקצרות את תוחלת החיים של כרטיסי זיכרון.
- בעת הכנסה של כרטיס זיכרון למכשיר, ספריית הקבצים של כרטיס הזיכרון מופיעה בתיקייה הקבצים שלי ← כרטיס SD חיצוני.



הסרה של כרטיס הזיכרון

לפני הסרת כרטיס הזיכרון, ראשית יש להשבית אותו להסרה בטוחה.
במסך הבית, הקש על  ← הגדרות ← אחסון ← כרטיס SD חיצוני ← בטל טעינה.

1 הסר את הכיסוי האחורי.

2 משוך את כרטיס הזיכרון החוצה.

3 מקם מחדש את הכיסוי האחורי.

אין להסיר את כרטיס הזיכרון בשעה שהמכשיר מעביר מידע או ניגש למידע. פעולה זו עלולה לגרום לאובדן נתונים או לפגיעה או נזק בכרטיס הזיכרון או המכשיר עצמו. Samsung אינה אחראית לאובדן שנגרם עקב שימוש לא הולם בכרטיסי זיכרון פגומים, לרבות אובדן נתונים.



פרמוט של כרטיס הזיכרון

ייתכן שכרטיס זיכרון שפורמט באמצעות מחשב לא יהיה תואם למכשיר. יש לפרמט את כרטיס הזיכרון במכשיר עצמו.

במסך הבית, הקש על  ← הגדרות ← אחסון ← כרטיס SD חיצוני ← אתחל ← אתחל.

לפני פרמוט כרטיס הזיכרון, הקפד ליצור עותקי גיבוי של כל הנתונים החשובים המאוחסנים במכשיר. אחריות היצרן אינה מכסה אובדן נתונים עקב פעולות של המשתמש.



הפעלה וכיבוי של המכשיר

לחץ לחיצה ממושכת על מקש ההפעלה/כיבוי למשך מספר שניות כדי להפעיל את המכשיר. בהפעלה הראשונה של המכשיר ואחרי ביצוע איפוס נתונים, פעל בהתאם להוראות המופיעות במסך כדי להגדיר את המכשיר. כדי לכבות את המכשיר, לחץ על מקש ההפעלה/כיבוי והחזק, ולאחר מכן הקש על **כיבוי**.

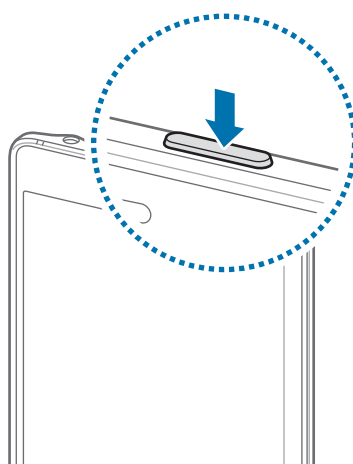

פעל לפי כל האזהרות הכתובות וההנחיות של אנשי סגל מורשים באזורים שבהם חלות הגבלות על השימוש במכשירים אלחוטיים, למשל בנמלי תעופה ובבתי חולים.



נעילה וביטול נעילה של המסך

לחיצה על מקש ההפעלה/כיבוי מכבה את המסך ונועלת אותו. כמו כן, המסך כבה וננעל אוטומטית אם לא משתמשים במכשיר במשך פרק זמן מסוים. כדי לבטל את נעילת המסך, לחץ על מקש ההפעלה/כיבוי או מקש הבית, והחלק בכיוון כלשהו.

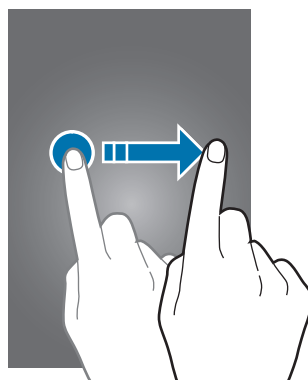

תוכל לשנות את שיטת נעילת המסך ולהשתמש בתכונות אבטחה נוספות. ראה **שינוי שיטת הנעילה של המסך** למידע נוסף.

פעולות בסיסיות

שימוש במסך המגע



- אין לאפשר מגע בין מסך המגע ומכשירים חשמליים אחרים. פריקה אלקטרוסטטית עלולה לגרום לתקלות במסך המגע.
- על מנת להימנע מנזקים למסך המגע, אין להקיש עליו עם עצמים חדים, או להפעיל עליו לחץ רב מדי עם קצות האצבעות.



- ייתכן שהמכשיר לא יזהה קלט מגע בסמוך לקצוות המסך, שהם מחוץ לאזור קלט המגע.
- הותרת מסך המגע ללא פעילות לפרקי זמן ממושכים עשויה לגרום להופעת טשטוש או תמונות רפאים על המסך. יש לכבות את מסך המגע כשלא נעשה שימוש במכשיר.

הקשה

כדי לפתוח יישום, לבחור פריט תפריט, ללחוץ על לחצן במסך או להזין תו באמצעות המקלדת שעל המסך, הקש על הפריט באצבעך או ב-S Pen.

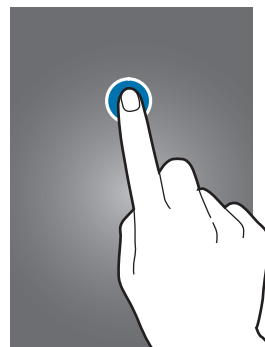
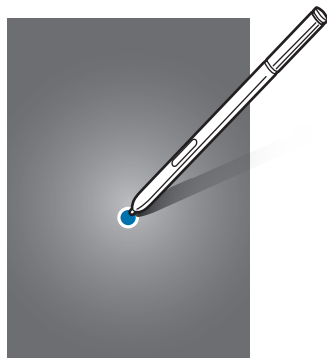

הקשה ממושכת

הקש ממושכות על פריט או על המסך למשך יותר מ-2 שניות כדי לגשת לאפשרויות הזמינות.

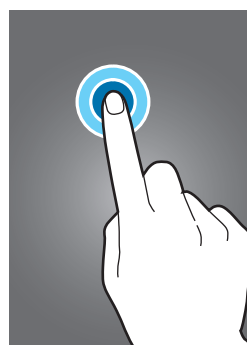
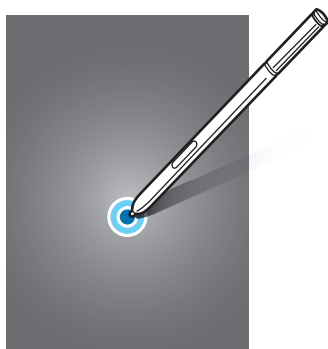

גרירה

לשינוי מיקום של פריט, הקש עליו ממושכות וגרור אותו אל מיקום היעד.

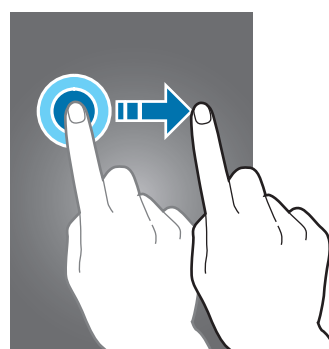
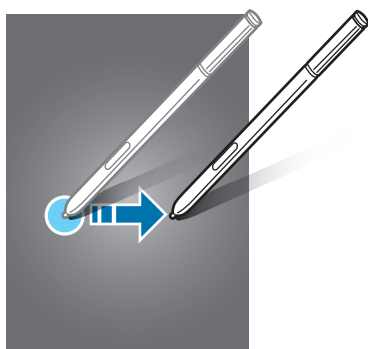

הקשה כפולה

הקש הקשה כפולה על דף אינטרנט או תמונה כדי להגדיל (זום) את החלק הרצוי. הקש שוב הקשה כפולה כדי לחזור.



החלקה

החלק את האצבע שמאלה או ימינה במסך הבית או במסך כל היישומים להצגת לוחות אחרים. החלק את האצבע למעלה או למטה לגלילה בדף אינטרנט או ברשימת פריטים, כגון אנשי קשר.

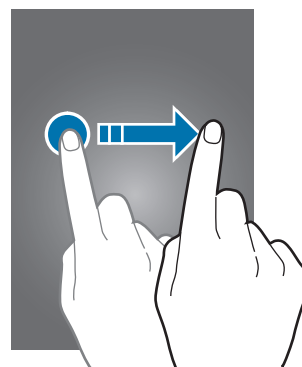
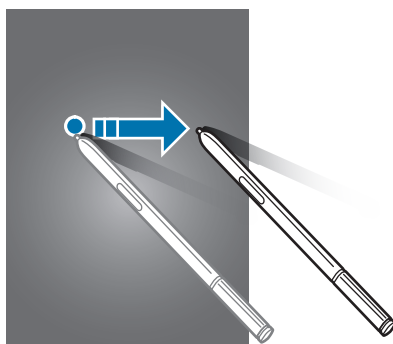

הרחקה וקירוב של שתי אצבעות

הרחק שתי אצבעות זו מזו בדף אינטרנט, מפה או תמונה, להגדלה (זום) של החלק הרצוי. בצע תנועת צביטה (הצמדת שתי האצבעות זו לזו) להקטנת התצוגה.

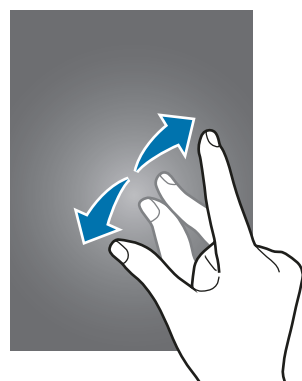
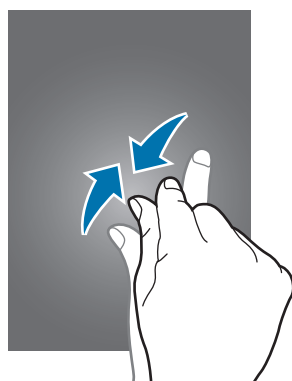

פריסת מסך הבית

מסך הבית

מסך הבית הוא נקודת המוצא לגישה לכל תכונות המכשיר. הוא מציג יישומונים, קיצורי דרך ליישומים ועוד. יישומונים הם יישומים קטנים המפעילים פונקציות ספציפיות של יישומים, כדי לספק מידע וגישה נוחה במסך הבית שלך.

כדי להציג לוחות אחרים, החלק שמאלה או ימינה, או הקש על אחד ממחונני המסך בחלק התחתון של המסך.

להתאמה אישית של מסך הבית, עיין ב-[ניהול מסך הבית](#).

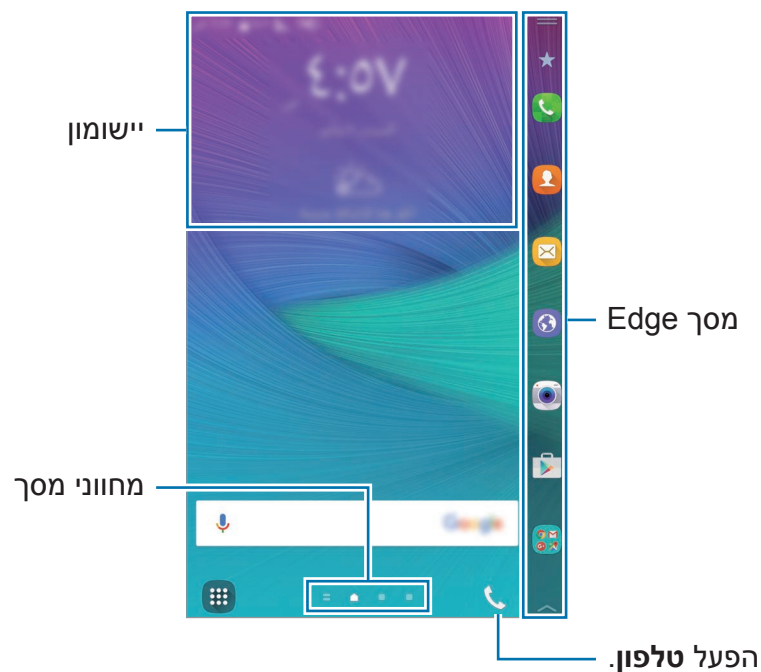

אפשרויות מסך הבית

במסך הבית, הקש הקשה ממושכת על שטח ריק כלשהו, או קרב את אצבעותיך זו לזו כדי להיכנס לאפשרויות הזמינות. התאם אישית את מסך הבית על-ידי הוספה, מחיקה או סידור מחדש של לוחות מסך הבית. תוכל גם להגדיר את טפט מסך הבית, להוסיף יישומונים ועוד.

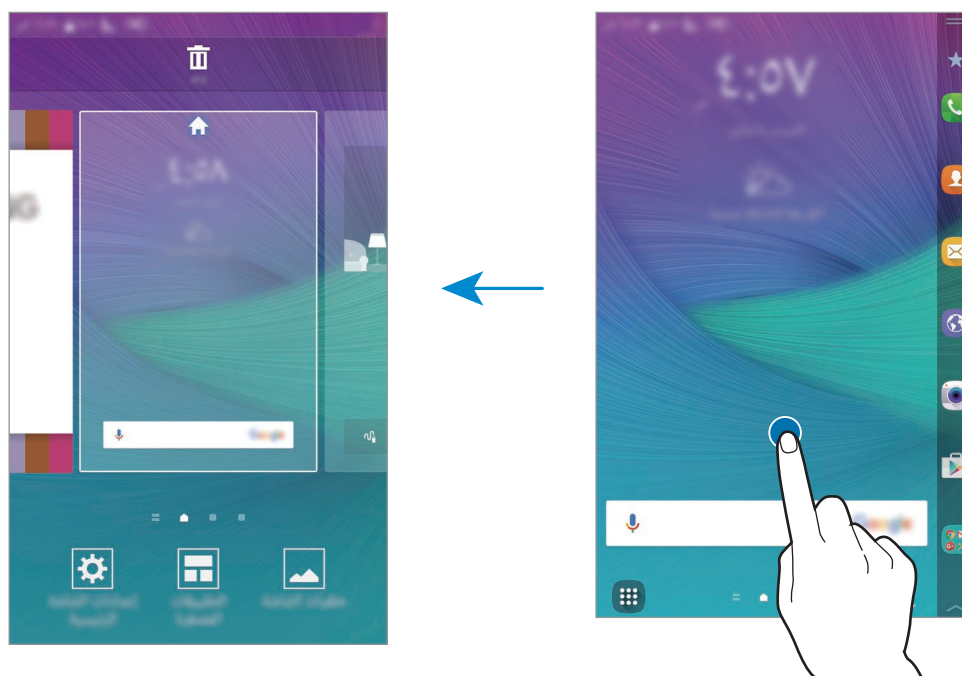

Flipboard Briefing

השתמש בתכונה זו כדי להציג את הכתבות האחרונות במגוון קטגוריות. תוכל להתעדכן בחדשות המעניינות אותך באמצעות תכונה זו.

- 1 במסך הבית, הקש על  או החלק ימינה כדי לפתוח את **BRIEFING**.
 - 2 הקש על **START READING** בעת הפעלת תכונה זו בפעם הראשונה.
 - 3 החלק מעלה כדי לדפדף בכתבות בקטגוריות החדשות השונות.
- כדי להשבית את **Flipboard Briefing**, הקש והחזק אזור ריק במסך הבית. לאחר מכן, הקש על הגדרות מסך הבית, ובטל את הבחירה באפשרות **Flipboard Briefing**. 

מסך Edge

מבוא

ענה לשיחה או בדוק התראות ישירות ממסך Edge. הפעל בנוחות יישומים או נגן מוסיקה ממסך Edge במקום להשתמש במסך הראשי.

שימוש במסך Edge

באפשרותך לצפות בהתראות שיחה או הודעה והתראות אחרות ממסך Edge. בנוסף ניתן להוסיף למסך Edge חלוניות כדי להשתמש בתכונות רצויות. החלק את אצבעך שמאלה או ימינה על מסך Edge כדי להציג את החלונית הרצויה. להוספת חלוניות למסך Edge, עיין ב [ניהול מסך Edge](#).

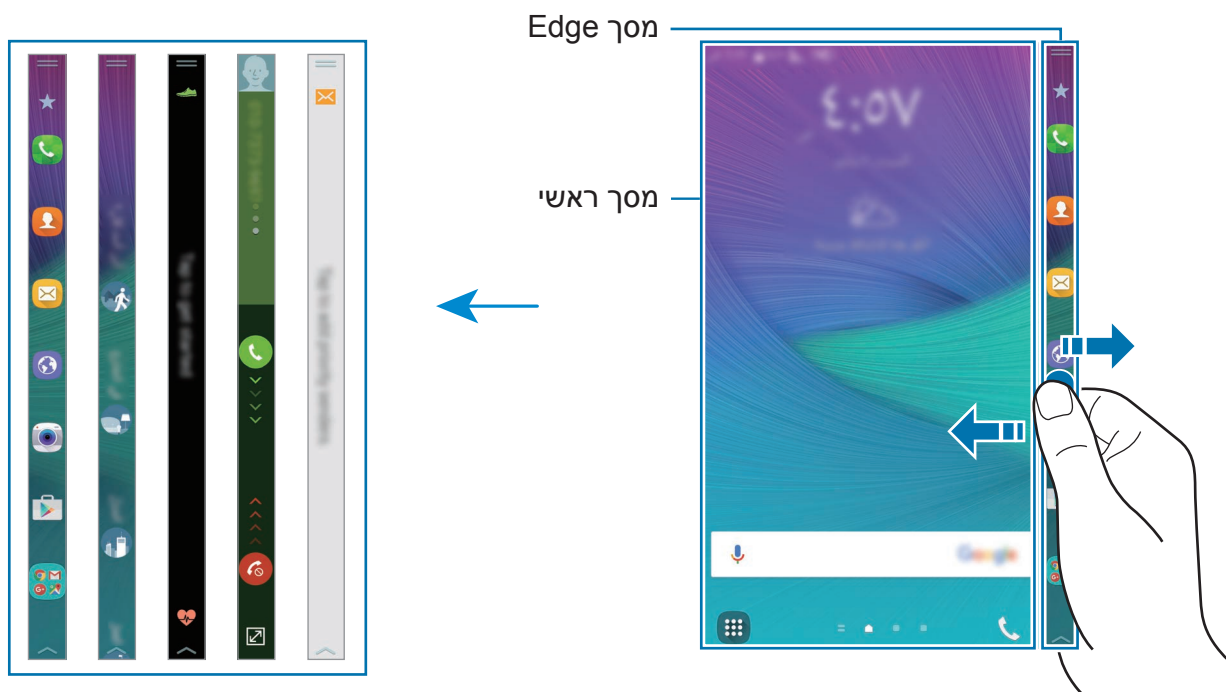

השימוש בכלים מהירים

באפשרותך להדליק את הפנס, להקליט קולות ולהשתמש בפונקציות שמישות אחרות ישירות ממסך Edge. להצגת הכלים המהירים, גרור את **==** מחלקו העליון של מסך Edge כלפי מטה. לסגירת הכלים המהירים, גרור את מסך Edge מחלקו התחתון כלפי מעלה.

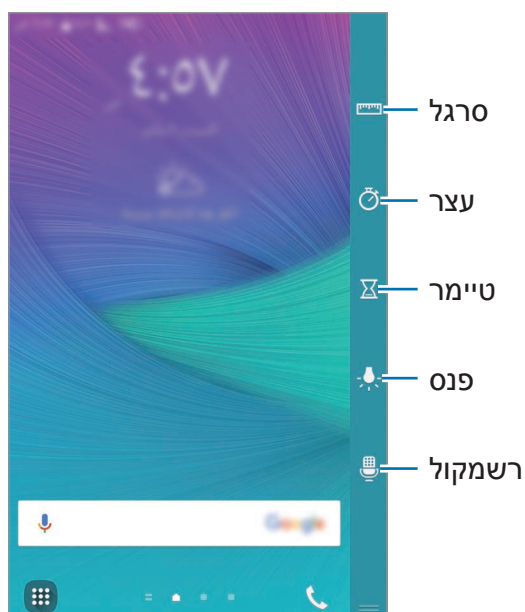

הפעלת מסך Edge בלבד

באפשרותך להפעיל את מסך Edge ולהציג את השעון וההתראות כאשר המסך הראשי כבוי. החלק את אצבעך כלפי מעלה ואז מטה, או להיפך, כדי להפעיל את מסך Edge, ואז החלק ימינה או שמאלה כדי להציג את המידע הרצוי. להפעלת יישומים או הצגת פרטי התראות, לחץ על מקש הבית כדי להפעיל את המסך הראשי.

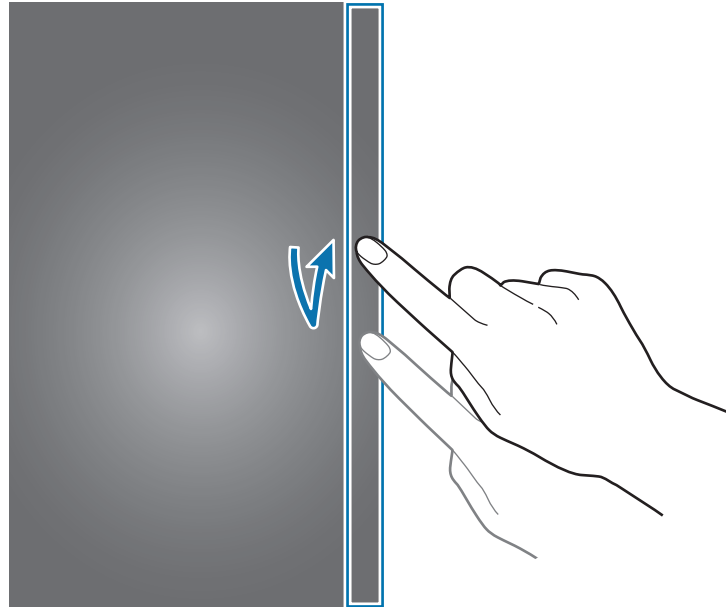

שימוש במסך Edge מהמסך הנועל

ניתן להציג את ההתראות והלוחות שנוספו על-ידי המשתמש, וכן להשתמש בכלים המהירים, מהמסך הנועל.

להפעלת יישומים או הצגת פרטי התראות, בטל את הנעילה של המסך הראשי.

הפעלת יישומים

הפעל יישומים ישירות ממסך Edge. באפשרותך להוסיף יישומים נפוצים לחלונית היישומים במסך Edge ולהיכנס אליהם בנוחות.

1 החלק את מסך Edge שמאלה או ימינה כדי להציג את חלונית היישומים.

2 גלול את רשימת היישומים מעלה או מטה ובחר את היישום הרצוי.

היישום הנבחר יופעל במסך הראשי.

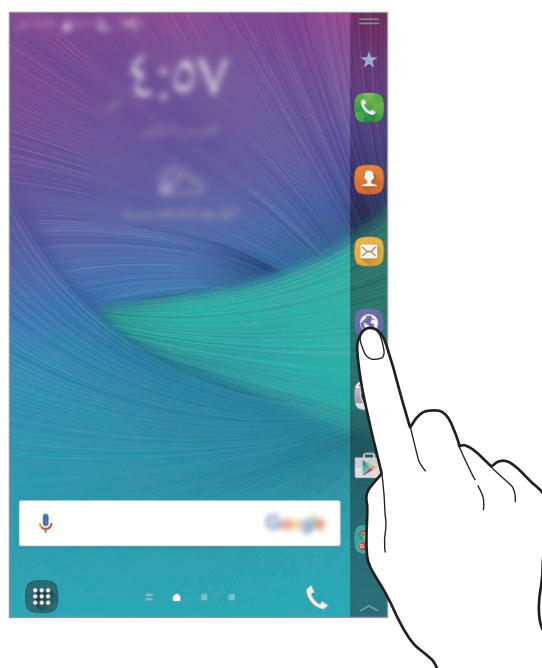
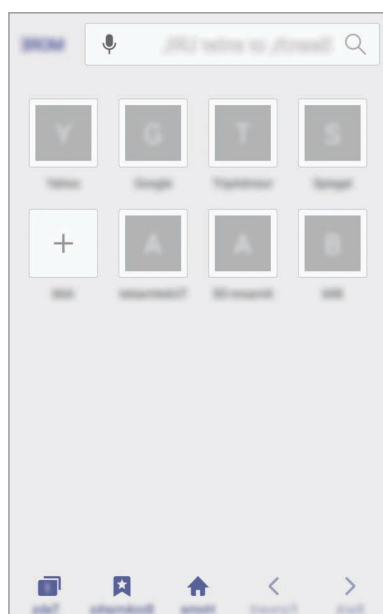

הוספה או מחיקת יישומים בחלונות היישומים

נהל את היישומים בחלונות היישומים. באפשרותך להוסיף יישומים נפוצים לחלונות היישומים במסך Edge ולהיכנס אליהם בנוחות.

1 החלק את מסך Edge שמאלה או ימינה כדי להציג את חלונות היישומים.

2 הקש על ★ בחלק העליון של החלונות.

3 הקש והחזק את היישום ברשימה שבצד שמאל של המסך. לאחר מכן, גרור את היישום לרשימה שבקצה הימני של המסך.

להסרת יישום מחלונות היישומים, הקש והחזק את היישום ברשימה שבקצה הימני של המסך. לאחר מכן, גרור את היישום לצד שמאל של המסך.

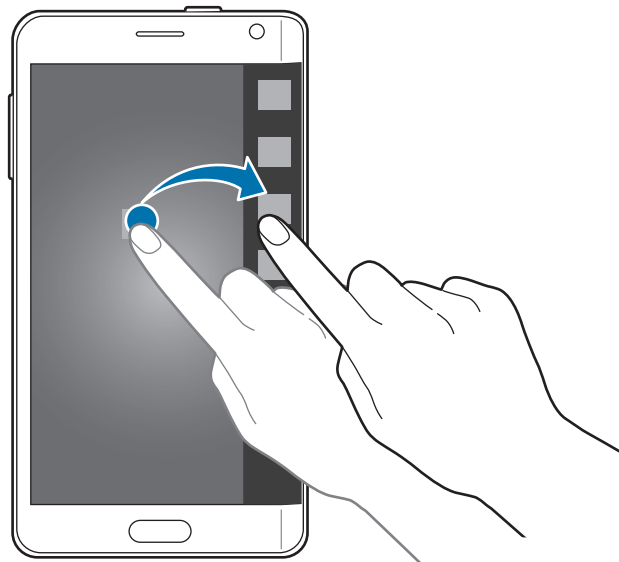

4 הקש **סיום** לאחר שסיימת.

היישום יתווסף לחלונות היישומים.

הוספת תיקיות

- 1 החלק את מסך Edge שמאלה או ימינה כדי להציג את חלונית היישומים.
- 2 הקש על ★ בחלק העליון של החלונית.
- 3 הקש והחזק יישום וגרור אותו ל-**צור תיקייה** בחלק העליון של המסך.
להוספת יישומים נוספים לתיקייה שנוצרה, הקש והחזק את היישום הרצוי וגרור אותו אל התיקייה.
- 4 הקש על **סיום**.

מחיקת תיקיות

- 1 החלק את מסך Edge שמאלה או ימינה כדי להציג את חלונית היישומים.
 - 2 הקש על ★ בחלק העליון של החלונית.
 - 3 הקש והחזק תיקייה וגרור אותה ל-**הסר** בחלק העליון של המסך.
 - 4 הקש על **אישור** ← **סיום**.
- היישומים בתיקייה לא יימחקו כאשר אתה מוחק את התיקייה. 

בדוק התראות

באפשרותך להציג פרטי התראות, כגון שיחות נכנסות, הודעות חדשות והתראות מכשיר, ממסך Edge. כאשר יש לך שיחות נכנסות או הודעות חדשות בזמן שאתה משחק או צופה בסרטים במכשיר, ההתראות יופיע במסך Edge.

קבלה ודחייה של שיחות

באפשרותך לקבל או לדחות שיחות באמצעות מסך Edge כאשר המסך הראשי דולק או שיישום כלשהו פועל.

בעת קבלת שיחה, גרור את  או את  ימינה או שמאלה במסך Edge.

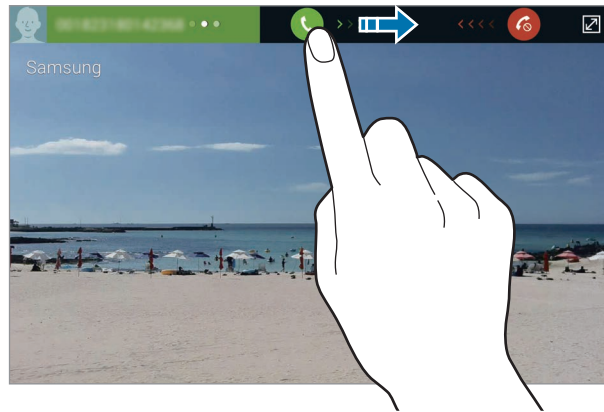

הצגת הודעות

באפשרותך להציג הודעות במסך Edge.

כאשר נכנסת הודעה, הקש על  במסך Edge. התיקייה **הודעות** נפתחת במסך הראשי ותוכל לראות את פרטי ההודעה.

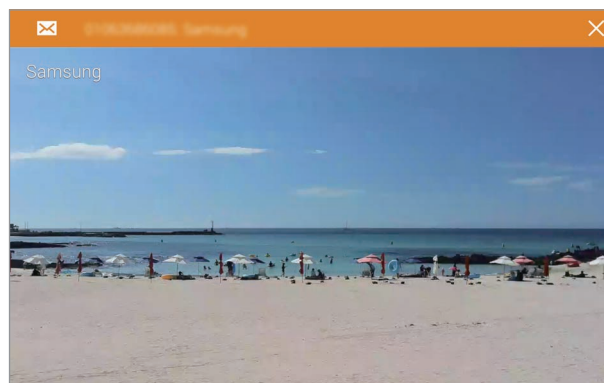

כאשר נכנסת שיחה בזמן שהמסך הראשי כבוי, המסך הראשי נדלק והתראת שיחה מופיעה עליו.



שימוש בשעון הלילה

השתמש בשעון הלילה כדי להשאיר את מסך Edge פעיל. תוכל לראות את התאריך והשעון ממסך Edge בלי להפעיל את המסך הראשי.

- 1 החלק על מסך Edge מחלקו התחתון כלפי מעלה והקש על . לחילופין, פתח את מסך כל היישומים, והקש על הגדרות ← מסך Edge. ההגדרות של מסך Edge יופיעו.

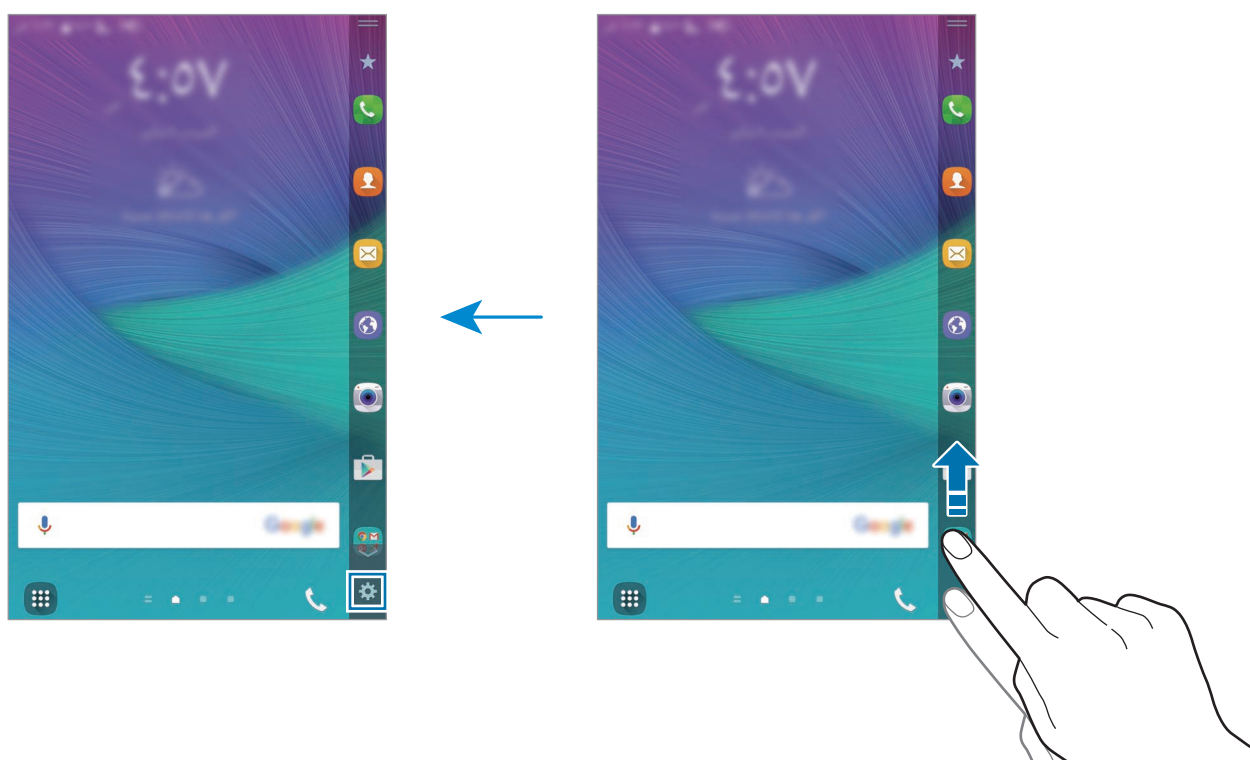

- 2 הקש על **שעון לילה** ואז הקש על מתג **שעון הלילה** כדי להפעילו.
 - 3 גרור את העיגול לכיוון זמן ההתחלה והסיום של הפעלת שעון הלילה. מסך ה-Edge יישאר פעיל למשך הזמן שצוין.
- ניתן להפעיל את שעון הלילה לפרק זמן מרבי של עד 12 שעות.
 - שעון הלילה יכבה אוטומטית כשרמת הסוללה תגיע ל-15%.



ניהול מסך Edge

הוספת חלונות למסך Edge

הוסף חלונות למסך Edge או הורד חלונות מ-Galaxy Apps.

- 1 החלק על מסך Edge מחלקו התחתון כלפי מעלה והקש על . לחילופין, פתח את מסך כל היישומים, והקש על הגדרות ← מסך Edge. ההגדרות של מסך Edge יופיעו.



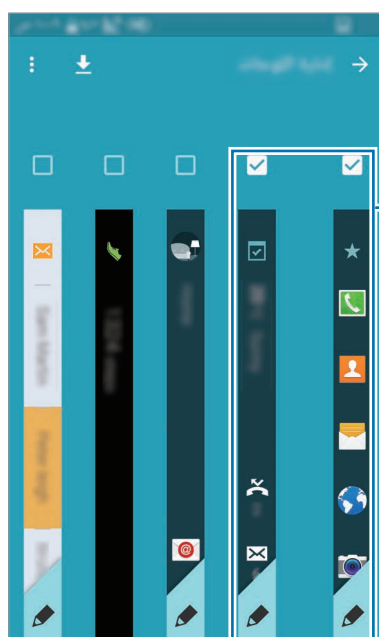

- 2 הקש על נהל חלונות.

- 3 זמן את החלונות שיתווספו למסך Edge והקש על . החלק את מסך Edge שמאלה או ימינה כדי להציג את החלונות שנוספו.







חלונות ברירת מחדל

חלונות הורדה

- 1 החלק על מסך Edge מחלקו התחתון כלפי מעלה והקש על . לחילופין, פתח את מסך כל היישומים, והקש על הגדרות ← מסך Edge. ההגדרות של מסך Edge יופיעו.
- 2 הקש על נהל חלונות.
- 3 החלק שמאלה, והקש על . **Galaxy Apps** יופעל. בעת הפעלת יישום זה בפעם הראשונה או הפעלתו מחדש לאחר ביצוע איפוס נתונים, קרא והסכם לתנאים ולהגבלות.
- 4 בחר והורד חלונות.

סידור מחדש של מסכים



- 1 החלק על מסך Edge מחלקו התחתון כלפי מעלה והקש על . לחילופין, פתח את מסך כל היישומים, והקש על הגדרות ← מסך Edge. ההגדרות של מסך Edge יופיעו.
- 2 הקש על נהל חלונות ←  ← שינוי הסדר.
- 3 הקש ממושכות על חלונות וגרור אותו למיקום הרצוי. כשאתה מעביר חלונות אל מתחת לסמל , החלונות יוגדר כחלונות ראשי.
- 4 הקש על .

יצירת חלונות משלך

צור חלונות מסך Edge משלך באמצעות הוספת כתב יד או אפקטים שונים לתמונות.

החלונות שנוצרו על-ידי המשתמש יהיו זמינים כשהמסך נעול.







- 1 החלק על מסך Edge מחלקו התחתון כלפי מעלה והקש על . לחילופין, פתח את מסך כל היישומים, והקש על הגדרות ← מסך Edge. ההגדרות של מסך Edge יופיעו.
- 2 הקש על ביטוי עצמי.
- 3 הקש על  ←  ובחר את התמונה הרצויה.

4 גרור את התמונה על המסך להגדרת האזור שבו ימצא החלונית. לאחר מכן, השתמש באפשרויות העריכה הזמינות.

- **סובב:** סובב או הפוך את התמונה.
- **אפקט:** החל על התמונה אפקטים שונים.
- **תמונה:** הוסף לתמונה תמונות נוספות.
- **אובייקט:** הוסף לתמונה אובייקטים נוספים, כגון צבעים והדפסים.



5 בסיום, הקש על . ניתן להשתמש בסמלים הבאים לעריכת החלונית:

-  : שנה את תמונת החלונית.
-  : הוסף כתב יד לחלונית.
-  : הוסף טקסט לחלונית.
-  : החל טקסט או אפקט תמונה לחלונית.

6 הקש על **סיום**. החלונית יתווסף לרשימת חלוניות 'ביטוי אישי'.

7 הקש על חלונית חדשה.

החלונית תתווסף לרשימת החלונות של מסך Edge.

לשיתוף או מחיקת חלונות חדשות, הקש על **⋮** ← **בחר**, סמן את החלונות הנבחרות ולאחר מכן הקש על **🔗** או על **🗑️**.

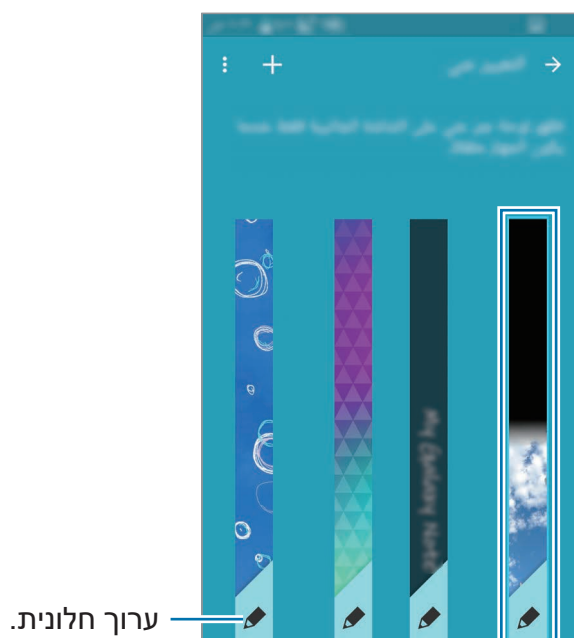

מסך כל היישומים

מסך כל היישומים מציג סמלים עבור כל היישומים, כולל יישומים חדשים שהותקנו. במסך הבית, הקש על **⋮** כדי לפתוח את מסך כל היישומים. כדי להציג חלונות אחרות, החלק שמאלה או ימינה, או בחר מחוון מסך בחלק התחתון של המסך. להתאמה אישית של מסך כל היישומים, עיין ב-**ניהול מסך כל היישומים**.

סמלי חיווי

סמלי חיווי מוצגים בשורת המצב, בחלק העליון של המסך. הסמלים המפורטים בטבלה שלהלן הם הנפוצים ביותר.

סמל	משמעות
	אין אות
	עוצמת האות
	נדידה (מחוץ לאזור השירות הרגיל)
	רשת GPRS מחוברת
	רשת EDGE מחוברת
	רשת UMTS מחוברת
	רשת HSDPA מחוברת
	רשת HSPA+ מחוברת
	רשת LTE מחוברת
	רשת Wi-Fi מחוברת
	התכונה Bluetooth מופעלת
	GPS מופעל
	שיחה פעילה
	שיחה שלא נענתה
	תכונת Smart stay מופעלת
	הודעת טקסט או מולטימדיה חדשה
	התראה מופעלת
	מצב שקט מופעל
	מצב רטט מופעל
	מצב טיסה מופעל
	אירעה שגיאה או שנדרשת זהירות

משמעות	סמל
עוצמת המתח בסוללה	

בשימושים מסוימים, ייתכן ששורת המצב לא תופיע בחלק העליון של המסך. כדי להציג את שורת המצב, גרור מטה מהחלק העליון של המסך.



לוחות ההתראות וההגדרות המהירות

שימוש בלוח ההתראות

בעת קבלת התראות חדשות, כגון הודעות או שיחות שלא נענו, מופיעים סמלי חיווי בשורת המצב. כדי לראות מידע נוסף לגבי הסמלים, פתח את לוח ההתראות ועיין בפרטים. גרור את שורת המצב כלפי מטה כדי לפתוח את לוח ההתראות. לסגירת לוח ההתראות, החלק את אצבעך מעלה על המסך.

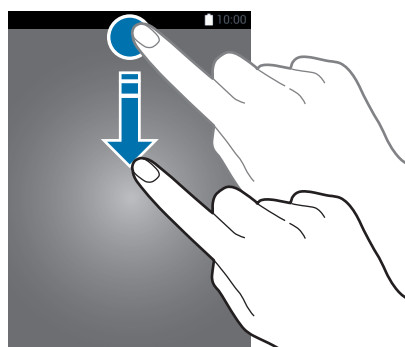

ניתן להשתמש בפונקציות הבאות בלוח ההתראות.

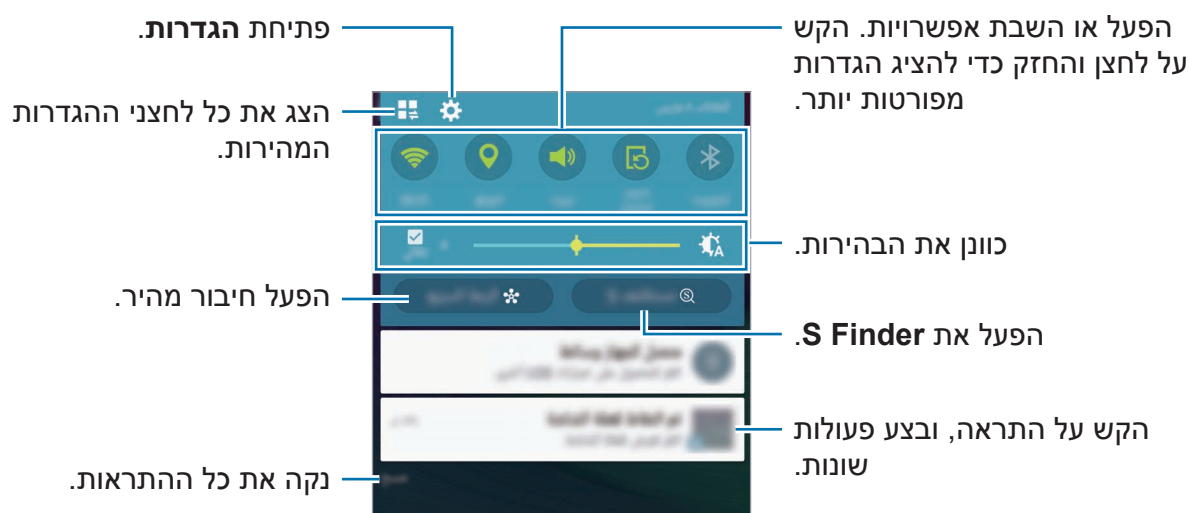

שינוי הסדר של לחצני ההגדרות המהירות

לשינוי הסדר של לחצני ההגדרות המהירות בלוח ההתראות, הקש על ←, הקש על פריט והחזק, ולאחר מכן גרור את הפריט למיקום אחר.

שימוש בלוח ההגדרות המהירות

ניתן להפעיל או להשבית תכונות מסוימות בלוח ההתראות. כדי להפעיל או להשבית תכונות נוספות, פתח את לוח ההגדרות המהירות.

כדי לפתוח את לוח ההגדרות המהירות, גרור את שורת המצב כלפי מטה באמצעות שתי אצבעות. לחלופין, הקש על בלוח ההתראות. לסגירת לוח ההגדרות המהירות, החלק אצבע מעלה על המסך.

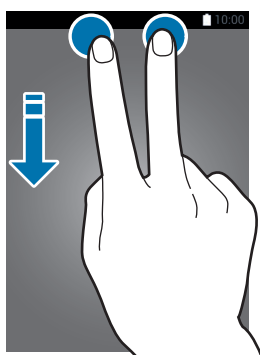

הקש על הלחצנים בלוח ההגדרות המהירות כדי להפעיל או להשבית תכונות. ניתן לגשת לאפשרויות הגדרות מפורטות יותר בהקשה ממושכת על הלחצן.

פתיחת יישומים

במסך הבית או במסך כל היישומים, בחר סמל יישום כדי לפתוח אותו.
כדי לפתוח רשימה של יישומים שבהם נעשה שימוש לאחרונה, הקש על , ובחר חלון יישום לפתיחתו.

סגירת יישום

הקש על  ← , ולאחר מכן הקש על **סיים** ליד היישום כדי לסגור אותו. לסגירת כל היישומים הפועלים, הקש על **סיום הכל**. לחלופין, הקש על  ← .

התקנה או הסרה של יישומים

Samsung Galaxy Apps

השתמש ביישום זה כדי לרכוש ולהוריד יישומים.
הקש על **Galaxy Apps** במסך כל היישומים.

ייתכן שיישום זה לא יהיה זמין, בהתאם לאזור או לספק השירות.



התקנת יישומים

דפדף בין יישומים לפי קטגוריה, או הקש על **חיפוש** כדי לחפש באמצעות מילת מפתח.
בחר יישום להצגת מידע לגביו. כדי להוריד יישומים בחינם, הקש על **התקן**. כדי לרכוש ולהוריד יישומים שעליהם חל חיוב, הקש על הלחצן המציג את מחיר היישום.

כדי לשנות את הגדרות העדכון האוטומטי, הקש על **עוד** ← **הגדרות** ← **עדכון אוטומטי של יישומים**, ולאחר מכן בחר באפשרות כלשהי.



חנות Play

השתמש ביישום זה כדי לרכוש ולהוריד יישומים.
הקש על **חנות Play** במסך כל היישומים.

התקנת יישומים

דפדף בין יישומים לפי קטגוריית חיפוש או לפי מילת מפתח.

בחר יישום להצגת מידע לגביו. כדי להוריד יישומים בחינם, הקש על **התקן**. כדי לרכוש ולהוריד יישומים שעליהם חל חיוב, הקש על המחיר, ובצע את ההוראות שעל-גבי המסך.

כדי לשנות את הגדרות העדכון האוטומטי, הקש על **≡** ← **הגדרות** ← **עדכן אפליקציות באופן אוטומטי**, ולאחר מכן בחר באפשרות כלשהי.



ניהול יישומים

הסרת התקנה או השבתה של יישומים

כדי להשבית יישומי ברירת המחדל, פתח את מסך כל היישומים, והקש על **⋮** ← **הסר/השבת יישומים**. הסמל **⊖** מופיע על היישומים שניתן להשבית. בחר ביישום כלשהו, והקש על **השבת**.

כדי להסיר התקנה של יישומים שהורדו, פתח את מסך כל היישומים, והקש על **⋮** ← **יישומים שהורדו** ← **⋮** ← **הסר התקנה**, בחר יישום ולאחר מכן הקש על **אישור**. לחלופין, במסך כל היישומים, הקש על **הגדרות** ← **מנהל היישומים**, בחר יישום, ולאחר מכן הקש על **הסר התקנה**.

הפעלת יישומים

במסך כל היישומים, הקש על **⋮** ← **הצג יישומים מושבטים**, בחר יישומים, ולאחר מכן הקש על **סיום**. לחלופין, במסך כל היישומים, הקש על **הגדרות** ← **מנהל היישומים** ← **▼** ← **מושבת, בחר יישום**, ולאחר מכן הקש על **הפעל**.

הסתרת יישומים

הסתר יישומים שאינך מעוניין לראות במסך כל היישומים.

במסך כל היישומים, הקש על **⋮** ← **הסתר יישומים** ← **סיום**.

כדי להציג יישומים מוסתרים, הקש על **⋮** ← **הצג יישומים מוסתרים** ← **סיום**.

• הסתרת יישומים: הסתר יישומים ממסך כל היישומים בלבד. ניתן להמשיך להשתמש ביישומים המוסתרים.



• השבתת יישומים: השבת את יישומי ברירת המחדל הנבחרים שאת התקנתם לא ניתן להסיר מהמכשיר. לא ניתן להשתמש ביישומים מושבטים.

• הסרת התקנה של יישומים: הסר התקנה של יישומים שהורדת.

הזנת טקסט

מערכי לוח מקשים

מקלדת מופיעה באופן אוטומטי בעת הזנת טקסט לשליחת הודעות, יצירת תזכירים ועוד.

הזנת טקסט אינה נתמכת עבור שפות מסוימות. להזנת טקסט, עליך לשנות את שפת הקלט לאחת מהשפות הנתמכות.

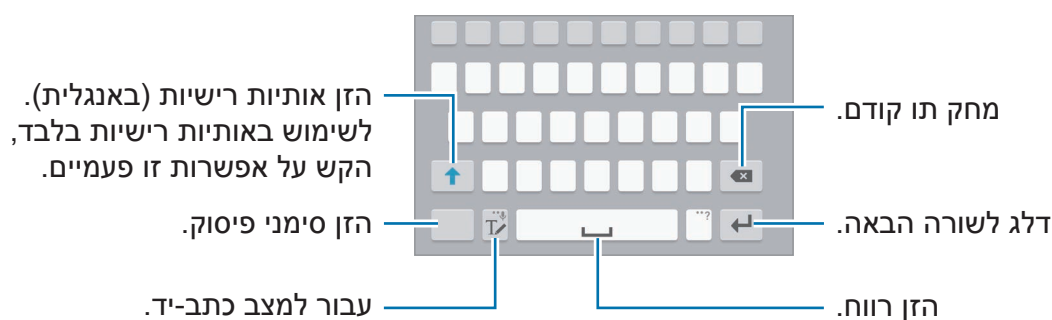

שינוי שפת הקלט

הקש הקשה ממושכת על , הקש על ← **בחר שפות קלט**, ולאחר מכן בחר את השפות לשימוש. לאחר הבחירה בשתי שפות או יותר, תוכל לעבור בין שפות הקלט על-ידי החלקת מקש הרווח שמאלה או ימינה.

שינוי פריסת המקלדת

הקש הקשה ממושכת על , הקש על , בחר שפה תחת **שפות הזנה**, ולאחר מכן בחר את מערך המקלדת הרצויה.

במקלדת 3x4, כל מקש כולל שלושה או ארבעה תווים. כדי להזין תו, הקש על המקש המתאים שוב ושוב, עד להופעת התו הרצוי.



שימוש בפונקציות נוספות של המקלדת

הקש ממושכות על **T** כדי להשתמש בפונקציות השונות. סמלים אחרים עשויים להופיע במקום סמל ה-T תלוי בפונקציה האחרונה שבה נעשה שימוש.

• **🔊** : הזן טקסט באמצעות הקול.

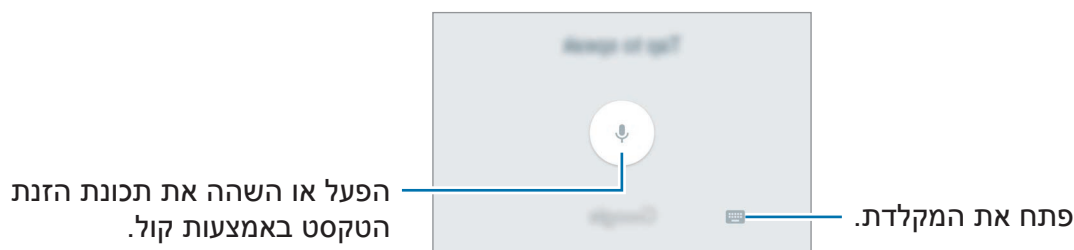

• **T** : עבור למצב כתב-יד.

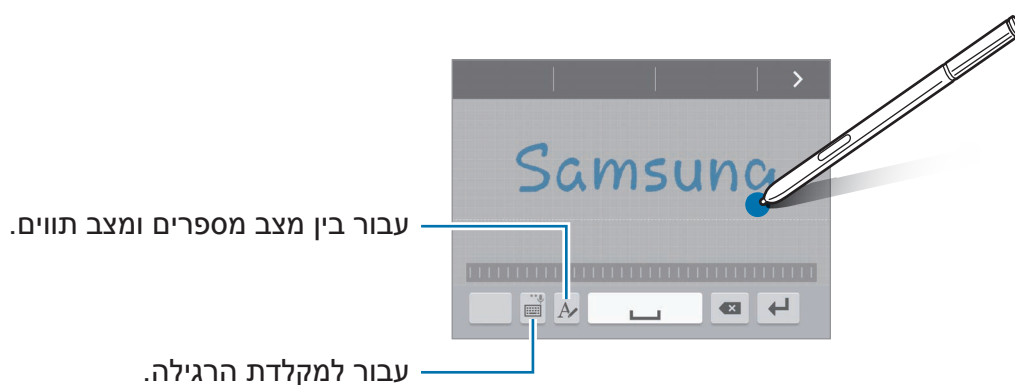

ייתכן שתכונה זו לא תהיה זמינה, בהתאם לאזור או לספק השירות.



• **📄** : הוסף פריט מהלוח.



• **⚙️** : שנה את הגדרות המקלדת.

• **😊** : הזן סמלי הבעה.

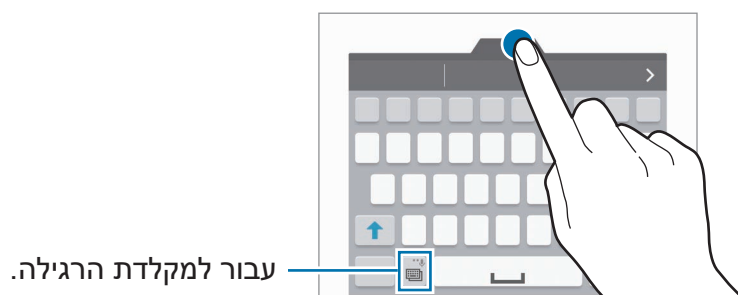
-  : עבור למקלדת הצפה. ניתן להזיז את המקלדת למיקום אחר על-ידי גרירת הלשונית.



העתקה והדבקה

- 1 הקש על טקסט והחזק.
- 2 גרור את  או את  כדי לבחור את הטקסט הרצוי, או הקש על **בחר הכל** כדי לבחור את כל הטקסט.
- 3 הקש על **העתק** או **גזור**.
הטקסט שנבחר מועתק ללוח.
- 4 הנח את הסמן בנקודה שבה ברצונך להכניס את הטקסט והקש על  ← **הדבק**.
כדי להדביק טקסט שכבר העתקת, הקש על **לוח** ובחר בטקסט.

צילום מסך

צלם את המסך תוך כדי השימוש במכשיר.

לחץ לחיצה ממושכת על מקש הבית ומקש ההפעלה/כיבוי בו-זמנית. התמונה נשמרת בתיקייה **Screenshots**. כדי לפתוח את התיקייה, פתח את מסך כל היישומים, והקש על **גלריה** ←  ← **גלריה** ← **Screenshots**. לאחר צילום המסך, תוכל לערוך את התמונה ולשתף אותה עם אחרים. תוכל גם לצלם את המסך בשיטות אחרות. ראה [החלק בעזרת כף היד ללכידה](#) למידע נוסף.

לא ניתן לצלם תמונת מסך בעת שימוש ביישומים מסוימים.



שימוש במילון

חפש הגדרות למילים בעת השימוש בתכונות מסוימות, כגון עיון בדפי אינטרנט.

1 הקש הקשה ממושכת על מילה שברצונך לחפש.

אם המילה שברצונך לחפש אינה נבחרת, גרור את  או  כדי לבחור בטקסט הרצוי.

2 הקש על **מילון**.

אם לא הותקן מראש מילון במכשיר, פעל לפי ההוראות שעל-גבי המסך כדי להתקין אחד.

3 הצג את ההגדרה.

כדי להציג הגדרות נוספות, הקש על . בתצוגה המפורטת, הקש על ☆ כדי להוסיף את המילה לרשימת המילים המועדפות שלך, או הקש על **Search Web** כדי להשתמש במילה כמונח חיפוש.

בתצוגה המפורטת, הקש על  כדי להציג אפשרויות נוספות.

הקבצים שלי

קבל גישה והשתמש במגוון קבצים המאוכסנים במכשיר או במיקומים אחרים, כגון שירותי אחסון ענן.

שימוש בקבצים שלי

הקש על **הקבצים שלי** במסך כל היישומים.

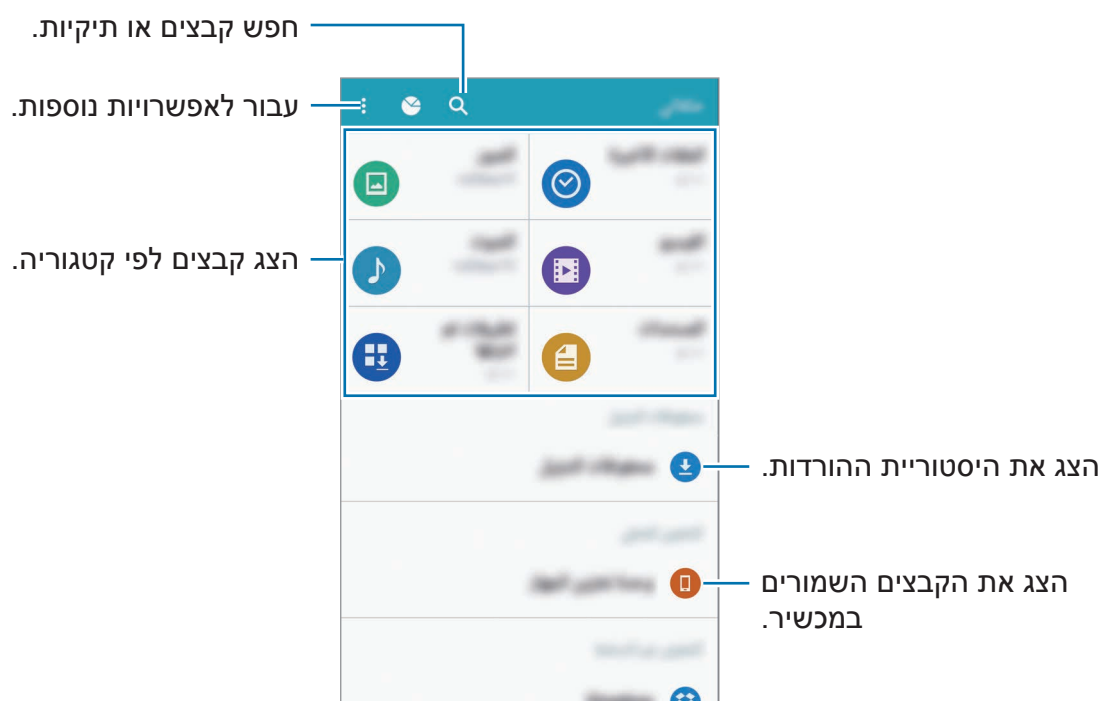

תכונת חיסכון בחשמל

מצב חיסכון בחשמל

חסוך בצריכת הסוללה באמצעות הגבלת פעולות המכשיר.

במסך כל היישומים, הקש על **הגדרות** ← **סוללה** ← **מצב חיסכון בחשמל**, ולאחר מכן הקש על המתג **מצב חיסכון בחשמל** כדי להפעילו. לחלופין, פתח את לוח ההגדרות המהירות והקש על **חסכון בחשמל** כדי להפעיל את התכונה.

מצב חיסכון מרבי בחשמל

השתמש במצב זה כדי להאריך את משך הזמן שסוללת המכשיר נשארת טעונה. במצב חיסכון מרבי בחשמל המכשיר מבצע את הפעולות הבאות:

- מציג את הצבעים על המסך בגוון אפור.
- מגביל את היישומים הזמינים ליישומים חיוניים או יישומים נבחרים בלבד.
- משבית את החיבור לנתונים ניידים כשהמסך נכבה.
- משבית את החיבור ל-Wi-Fi ו-Bluetooth.

1 במסך כל היישומים, הקש על **הגדרות** ← **סוללה** ← **מצב חיסכון מרבי בחשמל**, ולאחר מכן הקש על המתג **מצב חיסכון מרבי בחשמל** כדי להפעילו.
לחלופין, פתח את לוח ההגדרות המהירות והקש על **חיסכון מרבי** כדי להפעיל את התכונה.

2 קרא את המידע על המצב המופיע על-גבי המסך, והקש על **הפעל**.
כדי להשבית את מצב חיסכון מרבי באנרגיה, הקש על **⋮** ← **כבה מצב 'חיסכון מרבי בחשמל'**.
זמן ההמתנה המרבי המשוער מראה את הזמן הנותר עד להתרוקנות הסוללה כאשר לא נעשה שימוש במכשיר. זמן ההמתנה עשוי להשתנות בהתאם להגדרות המכשיר ותנאי ההפעלה.



הצגת מידע לעזרה

כדי להציג מידע עזרה וללמוד כיצד להשתמש במכשיר וביישומים, פתח את מסך כל היישומים, והקש על **הגדרות** ← **עזרה**.

להצגת מידע עזרה של יישום תוך כדי השימוש בו, הקש על **⋮** ← **עזרה**.

יש יישומים שאינם כוללים מידע עזרה.



תכונות S Pen

פקודת אוויר

הסר את S Pen מהחריץ או רחף באמצעות S Pen מעל לכל חלק ולחץ על לחצן S Pen כדי לגשת לארבע תכונות מועילות.

ניתן לבצע פעולות שונות, עם תכונות פקודות אוויר.

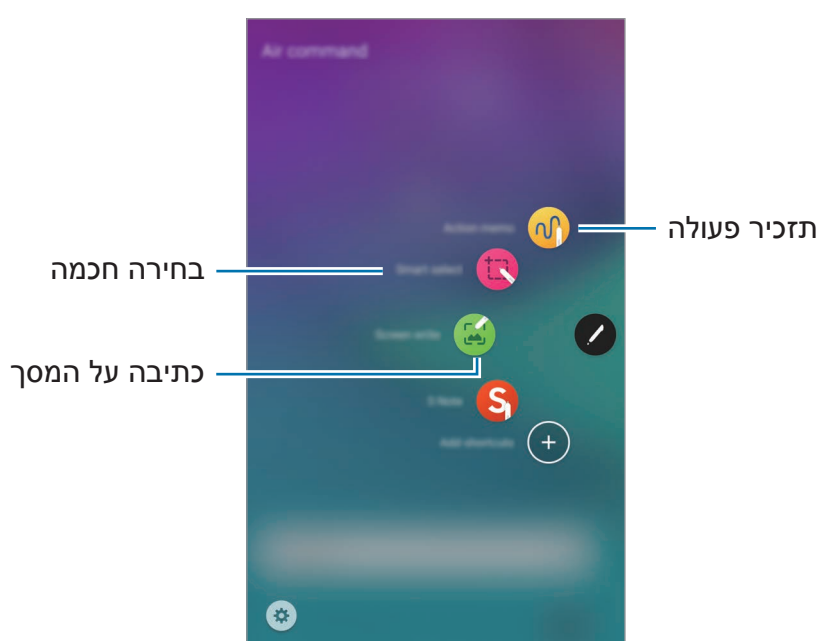

- **תזכיר פעולה:** כתוב תזכורות במהירות, וקשר אליהן פעולות. תוכל לבצע שיחות, לשלוח הודעות, לחפש באינטרנט ועוד. ראה **תזכיר פעולה** למידע נוסף.
- **בחירה חכמה:** אסוף תוכן במהירות. ראה **בחירה חכמה** למידע נוסף.
- **כתיבה על המסך:** לכוד, ערוך וכתוב תזכורות על צילומי מסך, ושתף אותן. ראה **כתיבה על המסך** למידע נוסף.

תזכיר פעולה

פתח את לוח תזכיר פעולה וצור תזכירים לביצוע פעולות שונות בשימוש מידע כתוב או מאויר.

1 בלוח פקודת האוויר, הקש על **תזכיר פעולה**.

2 כתוב או צייר תזכיר.

3 הקש על **עוד** ← **קשר לפעולה**.

התזכיר ייבחר בשלמותו. אם ברצונך להשתמש במידע ספציפי מהתזכיר, הקש על הצד החיצוני של האזור הנבחר כדי לבטל את הבחירה בתזכיר ושרטט מסביב למידע כדי להשתמש בו.

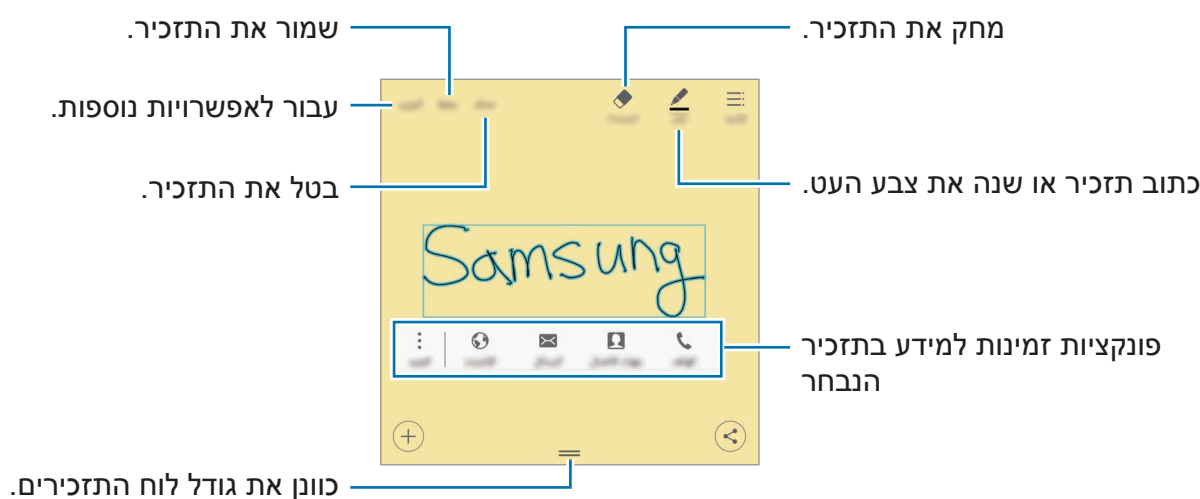

4 בחר יישום לשימוש עם מידע התזכיר הנבחר.

היישום הנבחר יופעל מ **תזכיר פעולה**.

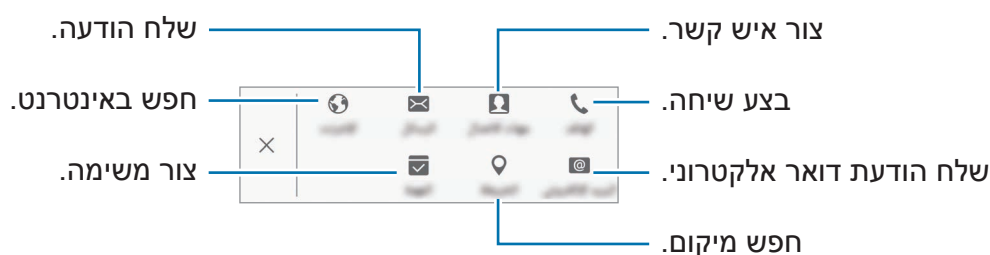

הצגת תזכירים

במסך תזכיר הפעולה, הקש על **רשימה**. בחר תזכיר כדי להציג ולערוך אותו.

הוספת יישומי תזכיר פעולה במסך הבית

לאחר יצירת התזכורת, הקש על **עוד** ← **הצמד למסך הבית**. התזכורת תישמר באופן אוטומטי ויישומון **תזכיר פעולה** יתווסף למסך הבית. הקש על היישומון במסך הבית כדי להציג את התזכורת או לערוך אותה.

למחיקת יישומון תזכורת ממסך הבית, הקש והחזק את היישומון ואז גרור אותו ל-**הסר** בחלק העליון של המסך.

עריכת תזכיר כקובץ S Note

בזמן יצירת התזכורת, הקש על **עוד** ← **ערוך כקובץ S Note** כדי לפתוח את **S Note** ולערוך את התזכורת שבתוכו. אותו צבע עט שבו השתמשת ב **תזכיר פעולה** יוחל ב-**S Note**.

מחיקת תזכירים

במסך היישומים, הקש על **S Note** ← **תזכירי פעולה**. בחר תזכורת והקש על **מחק**. למחיקת מספר תזכורות, פתח את רשימת התזכורות. הקש והחזק את התזכורת הרצויה. לאחר מכן, סמן את התזכורות שאתה רוצה למחוק והקש על **מחק**.

בחירה חכמה

אסוף את איזור התוכן הרצוי המופיע במסך באמצעות S Pen. תוכל לאסוף תוכן מדפי אינטרנט או מוסיקה ווידאו במהלך נגינה.

1 כאשר ישנו תוכן אותו תרצה לאסוף, כגון חלק מדף אינטרנט, פתח את לוח פקודת אוויר והקש על **בחירה חכמה**.

2 גרור את S Pen על פני התוכן שברצונך לאסוף.

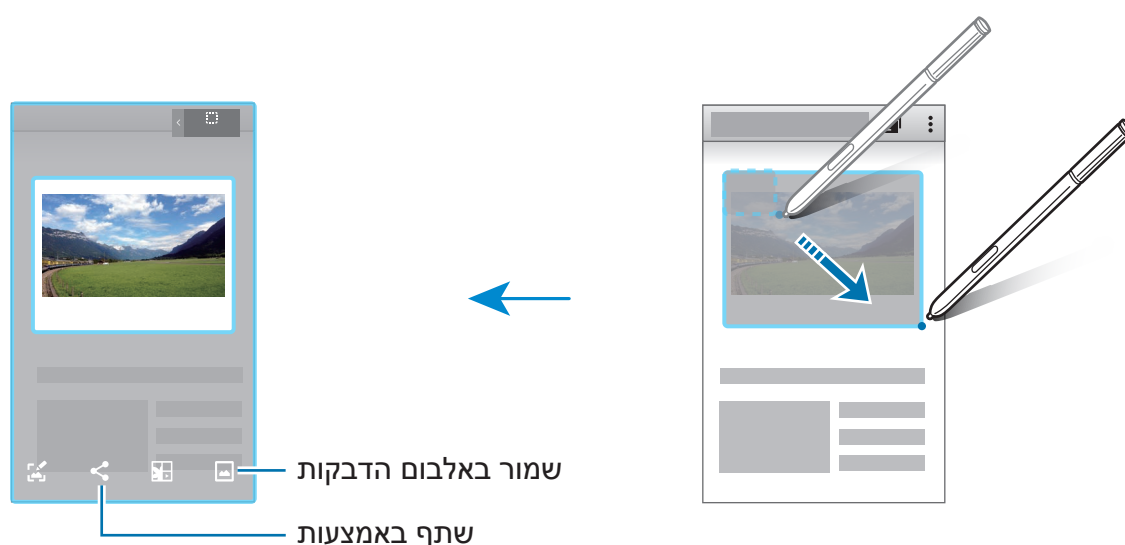

3 בחר אפשרות לשימוש עם הפריט האסוף.

• **T** : חילוץ טקסט מהפריט. תוכל להעתיק את הטקסט המחולץ ללוח כתיבה או להכניס אותו לתוך הודעות, ועוד.



- **כתוב:** כתוב או צייר על המסך.
- **שתף:** שתף את הפריט עם אחרים.
- **שמור באלבום הדבקות:** שמור את הפריט באלבום הדבקות.
- **שמור בגלריה:** שמור את האזור הנבחר בגלריה.

כתיבה על המסך

לכוד צילומי מסך וכתוב או צייר עליהם.

1 כאשר ישנו תוכן אותו תרצה לצלם, כגון חלק מדף אינטרנט, פתח את לוח פקודת אוויר והקש על **כתיבה על המסך**.

המסך הנוכחי נלכד באופן אוטומטי, וסרגל הכלים של העריכה יופיע במסך.

2 אם אתה לוכד תוכן המתפרש על פני מספר מסכים, כגון דף אינטרנט, הקש על **תמונת מסך נגלל** כדי ללכוד יותר תוכן. הקש על **לכד עוד**. המסך יגלל באופן אוטומטי כלפי מטה ויאפשר לך לבחור שוב באפשרות **לכד עוד**. בסיום הצילום, הקש על **בצע**.

3 כתוב תזכיר על צילום המסך.

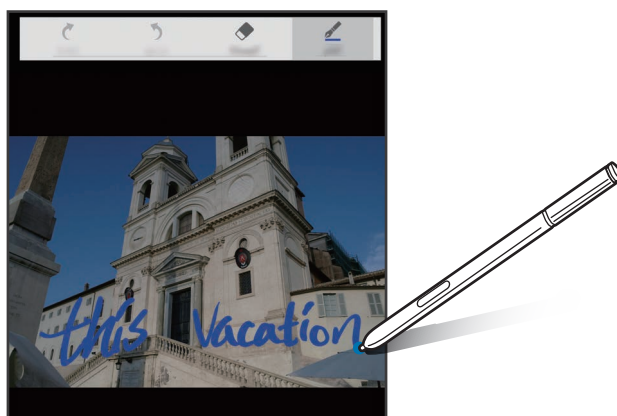

4 בחר אפשרות לשימוש עם צילום המסך.

- **שתף:** שתף את צילומי המסך עם אחרים.
- **שמור באלבום הדבקות:** שמור את צילום המסך באלבום הדבקות.
- **שמור בגלריה:** שמור את צילום המסך. כדי להציג את צילום המסך שנשמר, פתח את מסך כל היישומים, והקש על **גלריה** ← ≡ ← **גלויה** ← **Screenshots**.

לא ניתן לצלם תמונת מסך בעת שימוש ביישומים מסוימים.



S Note

מבוא

צור תזכירים מותאמים אישית באמצעות הקלטת מחשבותיך ורעיונותיך. תוכל להוסיף קובצי מולטימדיה וליצור הערות תמונה.

שימוש ביישומון S Note

תוכל להפעיל תכונות S Note מסוימות ישירות מהיישומון **S Note**.
במסך הבית, הקש על סמל ביישומון **S Note**.

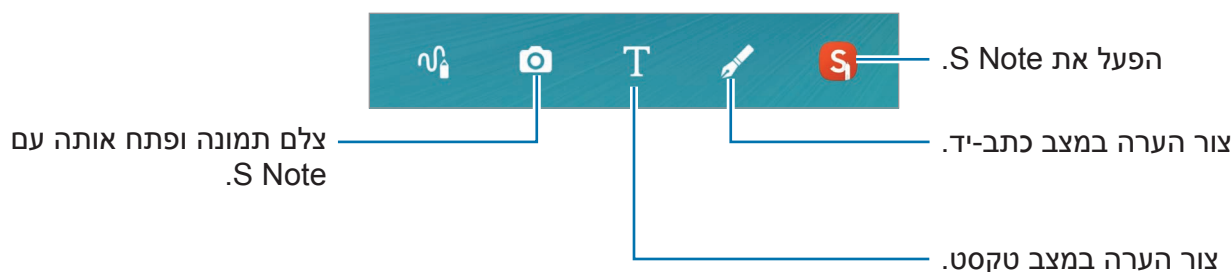

יצירת הערות

1 הקש על **S Note** במסך כל היישומים.

לחלופין, במסך הבית, הקש על **S** ביישומון **S Note**.

ניתן גם להפעיל את **S Note** באמצעות S Pen. פתח את לוח פקודת אוויר והקש על קיצור הדרך של **S Note**.

2 הקש על **+**.

3 חבר הודעה.

הקש על  כדי לכתוב או לצייר על המסך, או הקש על T כדי להזין טקסט באמצעות המקלדת.

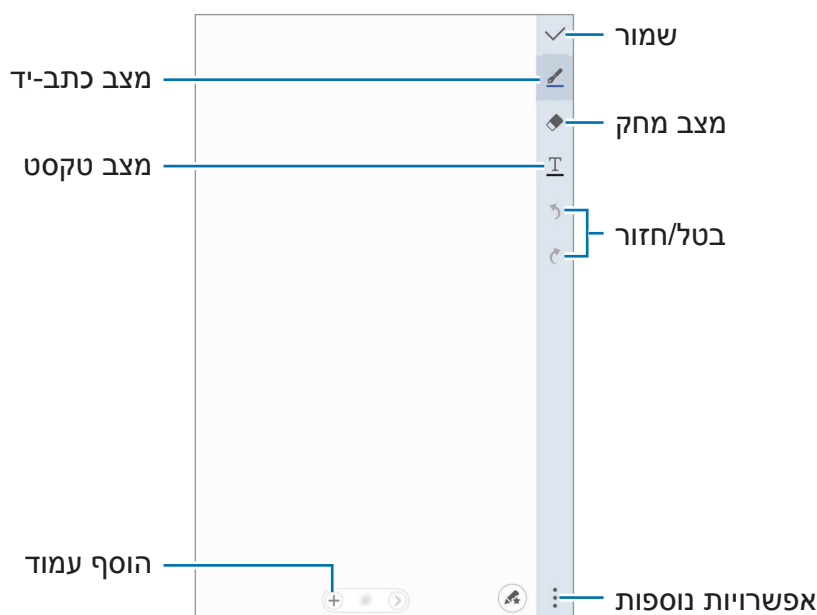

שינוי הגדרות העט

בעת כתיבה או ציור על המסך, הקש על  פעם נוספת כדי לשנות את סוג העט, עובי הקו או צבע העט.

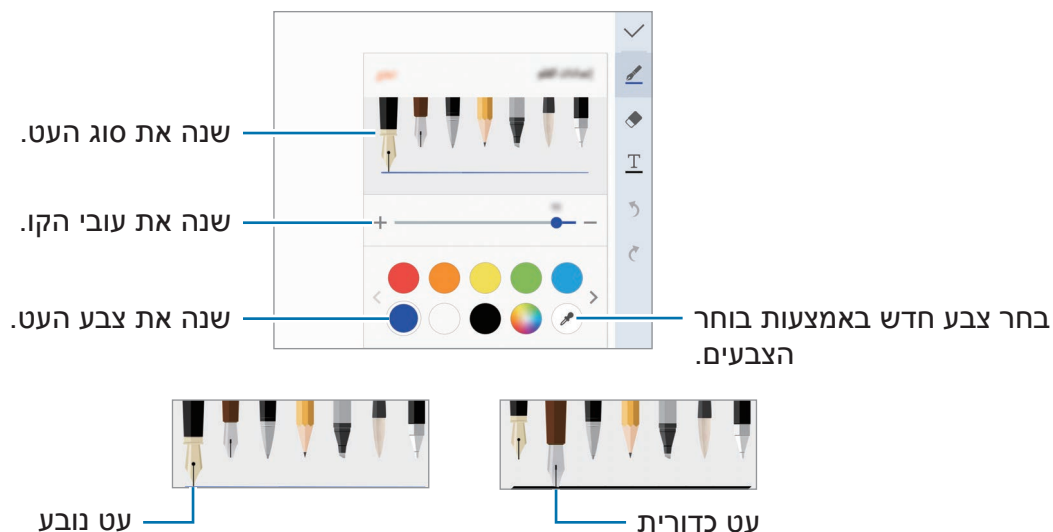

שימוש במחק הקווים

1 הקש על .

2 הקש על אזור למחיקה.

כל הקו באזור זה יימחק. מחק הקווים מסוגל למחוק את ה-S Note שלך קו אחר קו.

- כדי למחוק רק את האזור שבו אתה נוגע ב-S Pen, הקש על , ובטל את הבחירה באפשרות **מחק במשיכה**. תוכל לכוון את גודל המחק על-ידי גרירת סרגל כוון הגודל.
- כדי לנקות את ההערה, הקש על **מחק הכל**.

גם עם מחק קטן יותר, ייתכן שעדיין לא תוכל למחוק את החלק הרצוי במדויק.



עריכת הערות בכתב יד

ערוך הערות בכתב יד באמצעות מגוון אפשרויות עריכה, כגון גזירה, הזזה, שינוי גודל או המרה.

1 אם ההערה מכילה כתב יד או ציור, הקש על : ← **מצב בחירה**.

2 הקש על הקלט הרצוי או שרטט קו סביבו כדי לבחור ולערוך אותו.
כדי להעביר את הקלט למיקום אחר, בחר בקלט ולאחר מכן גרור אותו למיקום חדש.
כדי לשנות את גודל הקלט, בחר את הקלט וגרור את ידית המסגרת.

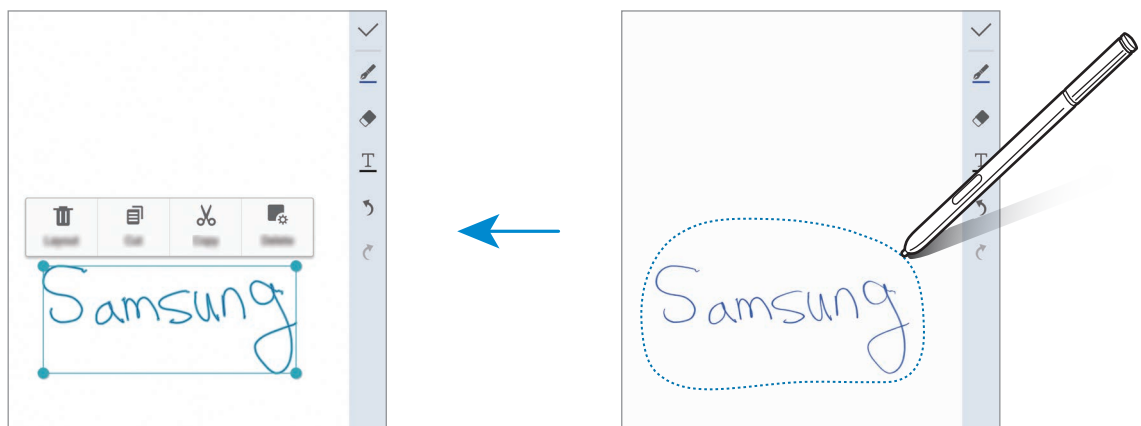





3 השתמש באחת מהאפשרויות הבאות:

- **פריסה:** שנה את מאפייני הקלט, כגון פריסה, גודל, צבע או עובי.
- **גזור:** גזור את הקלט. כדי להדביק את הקלט במיקום אחר, הקש על המיקום הרצוי והחזק אותו, ולאחר מכן הקש על **הדבק**.
- **העתק:** העתק את הקלט. כדי להדביק את הקלט במיקום אחר, הקש על המיקום הרצוי והחזק אותו, ולאחר מכן הקש על **הדבק**.
- **מחק:** מחק את הקלט.

יצירת הערות תמונה

צור הערות באמצעות צילום תוכן ממגוון מקורות, כגון טקסט כתוב בכתב יד או ציורים.

שימוש במצב אוטומטי

- 1 במסך כל היישומים, הקש על **S Note** ←  ← **הערות**.
לחלופין, במסך הבית, הקש על  ביישומון **S Note**.
ניתן גם להפעיל את **S Note** באמצעות S Pen. פתח את לוח פקודת אוויר והקש על קיצור הדרך של **S Note**.
- 2 הקש על  ←  ← **הוסף** ← **אחרים** ← **הערה לתמונה**.

3 התאם את קצוות נושא התמונה בתוך מסך תצוגה מקדימה.

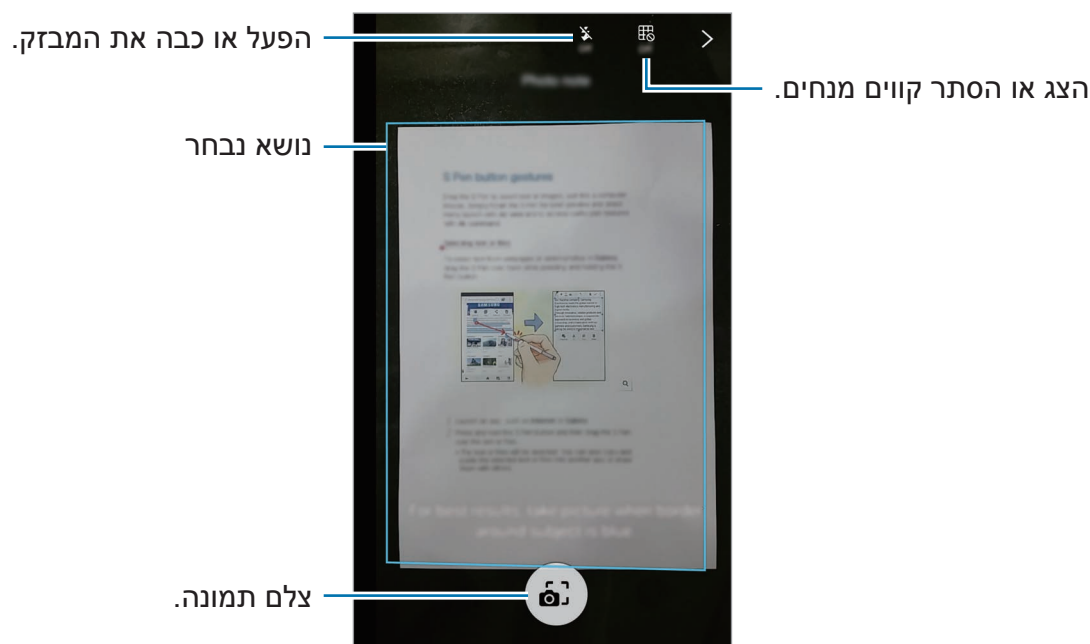

4 כאשר הגבול מסביב לאובייקט מכחיל, הקש על לצילום תמונה.

5 ערוך את התמונה.

6 הקש על **סיום**.

התמונה תוכנס לתוך **S Note**.

עריכת הערות תמונה

ערוך אזורים המוכנסים לתוך S Note.

1 הקש והחזק את המקטע.

טקסט התמונה באיזור יומר לתוך קווים צבועים עבורך לעריכה.

2 בחר אפשרות עריכה.

- **פריסה:** שנה את מאפייני הקלט, כגון פריסה, גודל, צבע או עובי.
- **חתוך:** חתוך את הקלט.
- **גזור:** גזור את הקלט. כדי להדביק את הקלט במיקום אחר, הקש על המיקום הרצוי והחזק אותו, ולאחר מכן הקש על **הדבק**.

- **העתק:** העתק את הקלט. כדי להדביק את הקלט במיקום אחר, הקש על המיקום הרצוי והחזק אותו, ולאחר מכן הקש על **הדבק**.
- **מחק:** מחק את הקלט.

אלבום הדבקות

אסוף תוכן ממקורות שונים כדי ליצור את אלבום ההדבקות הדיגיטלי שלך. בעת הצפייה בדפי אינטרנט או וידאו, תוכל לבחור ולהוסיף אזור רצוי לאלבומי הדבקות.

ייתכן שיישום זה לא יהיה זמין, בהתאם לאזור או לספק השירות.



הצגת אלבומי הדבקות

בעת הפעלת יישום זה בפעם הראשונה או הפעלתו מחדש לאחר ביצוע של איפוס נתונים, קרא את התנאים והסכם להם, ולאחר מכן הגדר אפשרות סנכרון.

- 1 הקש על **אלבום הדבקות** במסך כל היישומים.
- 2 הקש על ▼ כדי לבחור קטגוריה, ובחר אלבום הדבקות.
אם קיים קישור מתחת לתוכן אלבום ההדבקות, הקש על הקישור כדי לעבור למקור.
- 3 הקש על **ערוך** כדי לערוך.
תוכל להוסיף כותרת, טקסט, תזכירים או תגים לאלבום ההדבקות.
- 4 הקש על **שמור** כדי לשמור את השינויים.

שימוש ב-S Pen

מבוא

כתוב, צייר או בצע פעולות מגע עם ה-S Pen. ניתן לגשת בקלות לתכונות נוספות על-ידי לחיצה על לחצן S Pen.

תצוגת אוויר

רחף מעל פריט במסך באמצעות S Pen כדי לבצע מגוון פונקציות.

צפייה בתצוגה מקדימה של מידע

הצבע על המסך כדי לראות תצוגה מקדימה של תוכן או כדי להציג מידע בחלון קופץ.

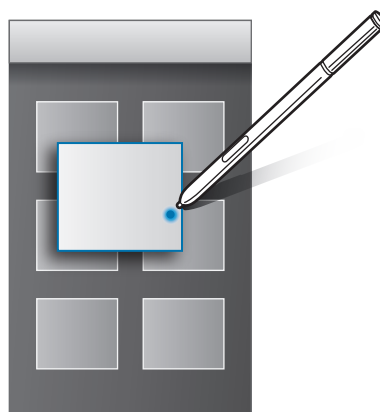

שימוש בלחצן אוויר

ריחוף עם S Pen מעל פריטים ביישומים מסוימים, כגון **גלריה** ו **וידאו**, יציג לחצן אוויר בחלון התצוגה המקדימה. תוכל לבצע מגוון פעולות ישירות מחלון התצוגה המקדימה באמצעות לחצן האוויר.

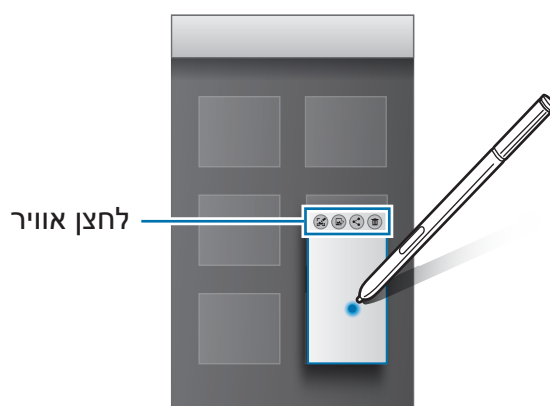

את תכונה זו אינה מופעלת, פתח את מסך כל היישומים, הקש על **הגדרות** ← **S Pen** ← **תצוגת אוויר**, ולאחר מכן הקש על המתג **תצוגת אוויר** כדי להפעילו.



בחירת עט

תוך כדי לחיצה ממושכת על לחצן S Pen, גרור את S Pen מעל טקסט או רשימות פריטים כדי לבחור בפריטים מרובים או טקסט. תוכל גם להעתיק ולהדביק את הפריטים או הטקסט הנבחרים ביישום אחר או לשתף אותם עם אחרים.

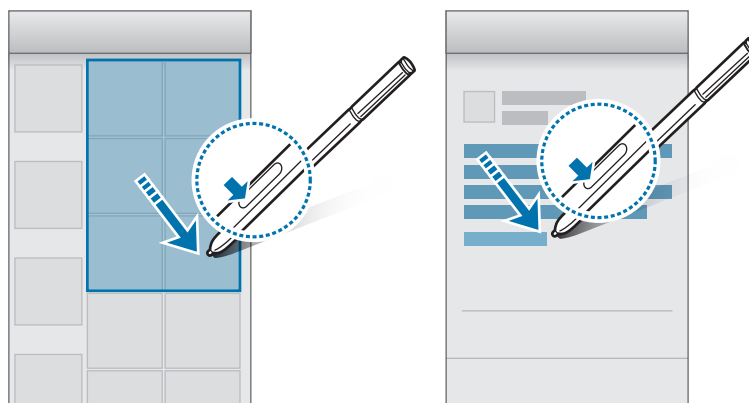

קלט ישיר של עט

מלא טפסים וכתוב הודעות בכתב היד שלך באמצעות S Pen.

כתיבה בשדות טקסט

1 רחף עם S Pen מעל שדה טקסט.

2 הקש על  כדי לפתוח את שדה כתב היד.



3 כתוב באמצעות S Pen.

במהלך חיבור הודעה **בהודעות**, הקש על **מצב ציור** בחלק העליון של שדה כתב היד כדי לעבור למצב ציור. ציור יתווסף להודעה כקובץ מצורף.

4 הקש **בצע** לאחר שסיימת.

כתיבה ביישומים

באפשרותך לכתוב ישירות במסך באמצעות S Pen בעת השימוש בתכונות ויישומים מסוימים. לדוגמה, תוכל להזין מספרים באמצעות מקשי החיוג או הגדר זמן התראה באמצעות כתיבה בשדה כתב יד עם ה-S Pen.

אם תכונה זו אינה מופעלת, פתח את מסך כל היישומים, הקש על **הגדרות** ← **S Pen** ← **קלט ישיר של עט**, ולאחר מכן הקש על המתג **קלט ישיר של עט** כדי להפעילו.



תנועות ושימושיות

תנועות ומחוות

טלטול עז של המכשיר, או חבטות עזות בו, עלולים לגרום לקלט לא מכוון. יש לשלוט בתנועות כהלכה.



שיחה ישירה

בעת הצגה של פרטי שיחות, הודעות או אנשי קשר, יש להרים את המכשיר ולהניחו ליד האוזן לביצוע שיחה.



אם תכונה זו אינה פעילה, במסך כל היישומים, הקש על הגדרות ← תנועות ומחוות ← שיחה ישירה, ולאחר מכן הקש על המתג שיחה ישירה כדי להפעילו.



התראה חכמה

אם קיבלת במכשיר שיחות או הודעות שלא נענו, המכשיר יפעיל רטט כשתרים אותו.

תכונה זו עשויה שלא לפעול אם המסך פועל או אם המכשיר לא מונח על משטח שטוח.

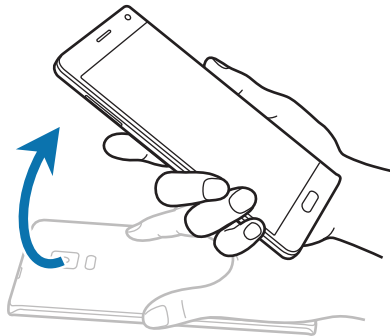

אם תכונה זו אינה פעילה, במסך כל היישומים, הקש על הגדרות ← תנועות ומחוות ← התראה חכמה, ולאחר מכן הקש על המתג **התראה חכמה** כדי להפעילו.



השתק

הנחת כף היד על המסך

כסה את המסך בכף היד כדי להשתיק שיחות נכנסות או התראות.

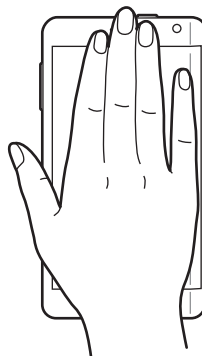

הפיכת המכשיר על פניו

הפוך את המכשיר על פניו כדי להשתיק שיחות נכנסות או התראות.

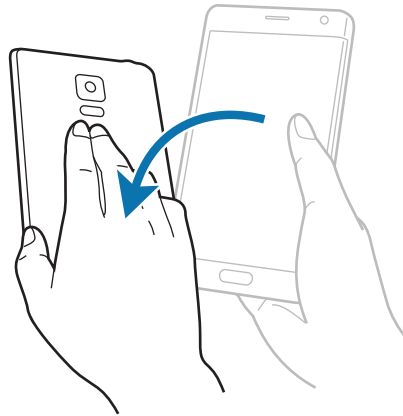

אם תכונה זו אינה מופעלת, פתח את מסך כל היישומים, הקש על הגדרות ← תנועות ומחוות ← השתק, ולאחר מכן הקש על המתג **השתק** כדי להפעילו.



החלק בעזרת כף היד ללכידה

הנח את צד ירך על המסך, והחלק אותה לרוחב המסך מימין לשמאל או להפך כדי לצלם תמונת מסך. כדי להציג את צילום המסך שנשמר, פתח את מסך כל היישומים, והקש על **גלריה** ← **גלריה** ← **Screenshots**. לאחר צילום המסך, תוכל לערוך את התמונה ולשתף אותה עם אחרים.

לא ניתן לצלם תמונת מסך בעת שימוש ביישומים מסוימים.

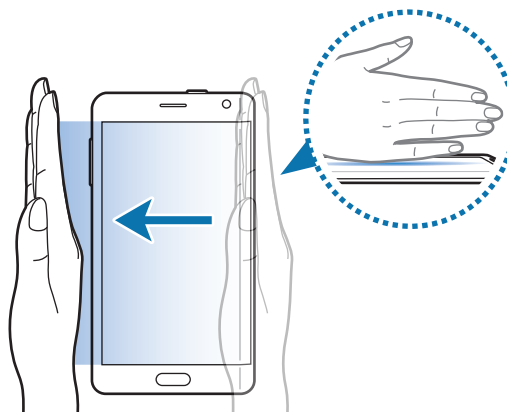

אם תכונה זו אינה פעילה, במסך כל היישומים, הקש על הגדרות ← תנועות ומחוות ← **החלק בעזרת כף היד ללכידה**, ולאחר מכן הקש על המתג **החלק בעזרת כף היד ללכידה** כדי להפעילו.



חלונות מרובים





מבוא

חלונות מרובים מאפשרת לך להפעיל שני יישומים בו-זמנית במסך מפוצל. ניתן גם להריץ יישומים מרובים באותו זמן בחלון קופץ.

חלונות מרובים במסך מפוצל

יישומים מסוימים, כגון **מחשבון** ו **אנשי קשר**, ניתנים לאתחול רק מחלונות קופצים כאשר גוררים אותם ממגש החלונות המרובים אל המסך.



- 1 הקש הקשה ממושכת על  כדי לפתוח את מגש החלונות המרובים.
 - 2 הקש הקשה ממושכת על סמל יישום, וגרור אותו מהמגש למסך. לאחר מכן, גרור סמל יישום נוסף למיקום חדש על המסך.
- יישומים עם הסמל  ניתן להפעיל בו-זמנית בחלון נפרד על אותו מסך. הקש על היישום המסומן בסמל , וגרור אותו למיקום חדש כדי לפתוח את היישום בשני החלונות. לפתיחה של היישום סימולטנית בחלון מוקפץ, הקש על היישום והקש על .

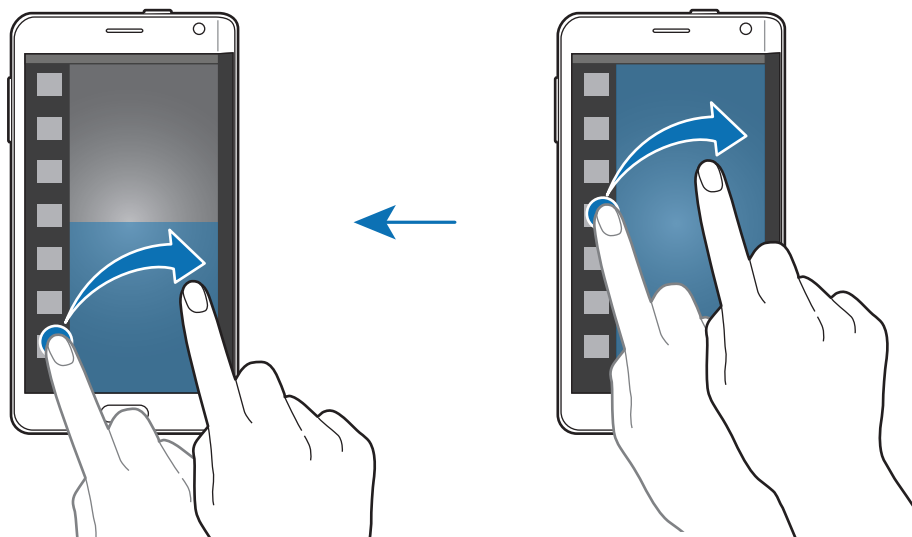

הפעלת חלונות מרובים מרשימת יישומים אחרונים

1 הקש על .

2 החלק מעלה או מטה, והקש על  כדי להפעיל יישום בחלונות מרובים.

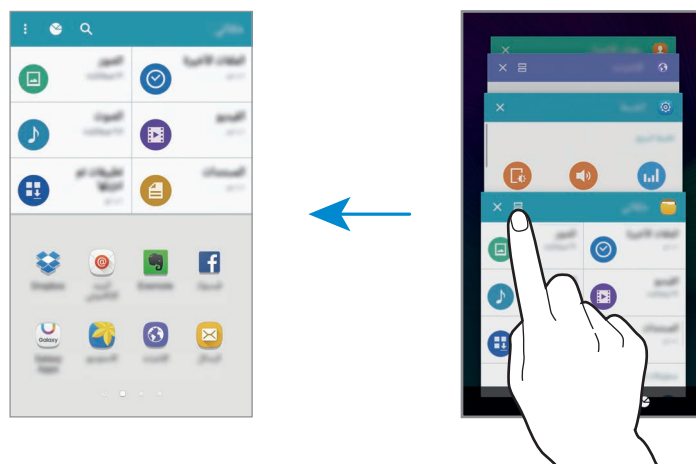



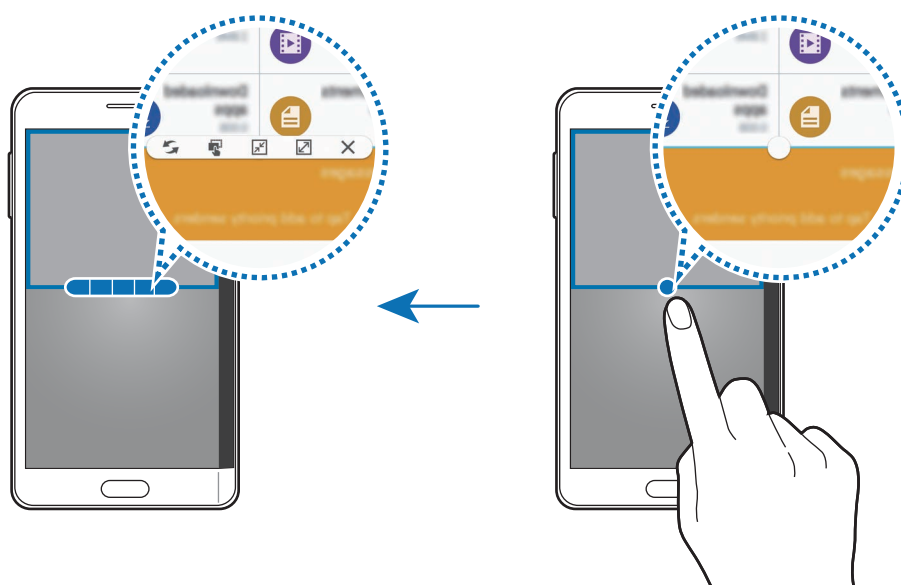

3 בחר יישום נוסף להפעלה בחלונות מרובים.

שימוש באפשרויות 'חלונות מרובים'

בעת שימוש ביישום חלונות מרובים, בחר חלון יישום והקש על המעגל שבין חלונות היישומים כדי לעבור לאפשרויות הבאות:



-  : החלף את המיקומים של יישומי 'חלונות מרובים'.
-  : גרור וזרוק טקסט או תמונות שהועתקו מחלון אחד לאחר. בחלון הנבחר, הקש על פריט מסוים והחזק, וגרור אותו למיקום כלשהו בחלון אחר.
-  : עבור לסמל הצף.
-  : עבור לתצוגת מסך מלא.
-  : סגור את החלון.

שיתוף תוכן בין חלונות יישום

ניתן לשתף בקלות תוכן בין יישומים, כגון דוא"ל ו-דפדפן, על-ידי גרירה ושחרור של התוכן.

ייתכן שיישומים מסוימים אינם תומכים בתכונה זו.



- 1 הפעל את דוא"ל ו דפדפן בחלונות מרובים.
ניתן גם להפעיל אותם בחלונות קופצים.
- 2 הקש על המעגל שבין חלונות היישומים, ולאחר מכן הקש על .
- 3 בחלון האינטרנט, הקש על טקסט או תמונה מסוימת והחזק, וגרור אותו למיקום כלשהו בחלון הדוא"ל.
הפריט הנבחר יוכנס לתוך חלון הדוא"ל.

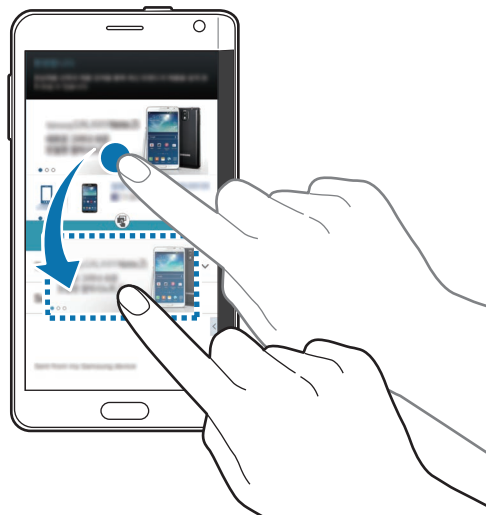

התאמת גודל החלון

לכוונן גודל החלונות, גרור את העיגול בין חלונות היישומים כלפי מעלה או מטה.

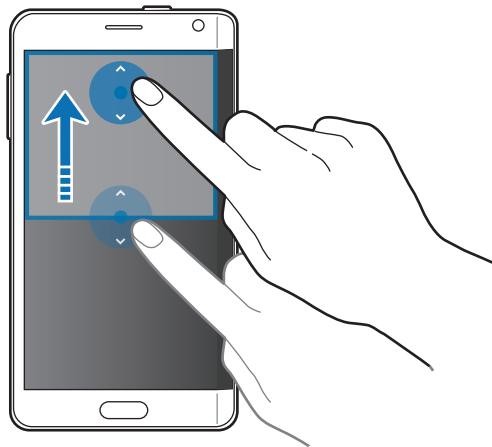

אם תכונת החלונות המרובים אינה פעילה, פתח את מסך כל היישומים, הקש על **הגדרות חלונות מרובים**, ולאחר מכן הקש על המתג **חלונות מרובים** כדי להפעילו. לחלופין, פתח את לוח ההגדרות המהירות והקש על **חלונות מרובים** כדי להפעיל את התכונה.



הקפצת חלונות מרובים

1 במסך כל היישומים, הפעל יישום לשימוש בחלון מוקפץ.

2 גרור באלכסון כלפי מטה מאחת הפינות העליונות.

מסך היישום יופיע בחלון מוקפץ.

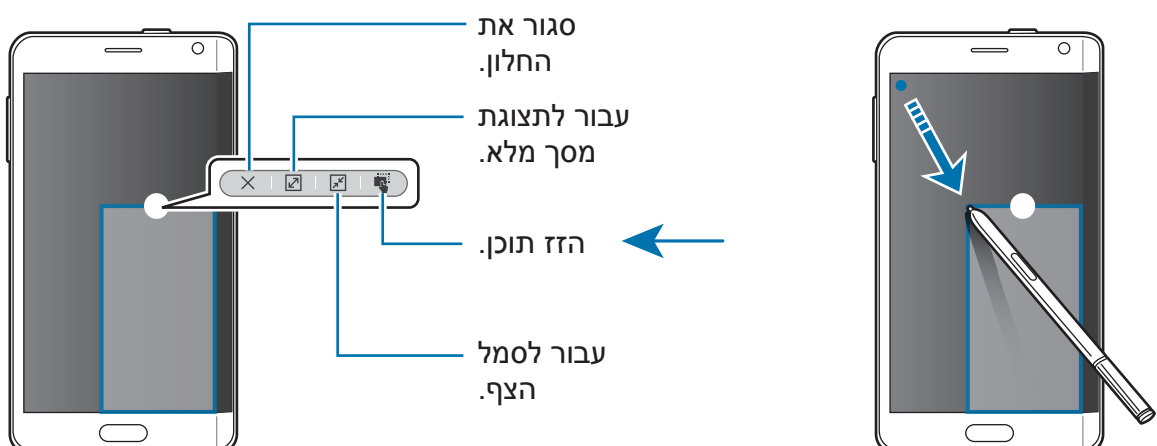

הזזה או סגירה של חלונות מוקפצים

כדי להזיז חלון מוקפץ, הקש על המעגל בחלון, וגרור אותו למיקום חדש.
כדי לסגור את החלון, הקש על העיגול שבקצה העליון של החלון והקש X.

הפעלת חלונות מוקפצים מחלונות מרובים במסך מפוצל

- 1 במסך החלונות המרובים במסך מפוצל, הקש על חלון יישום כדי להפעיל אותו בחלון מוקפץ.
- 2 הקש הקשה ממושכת על העיגול שבין חלונות היישום.
היישום הנבחר יופעל בחלון קופץ.

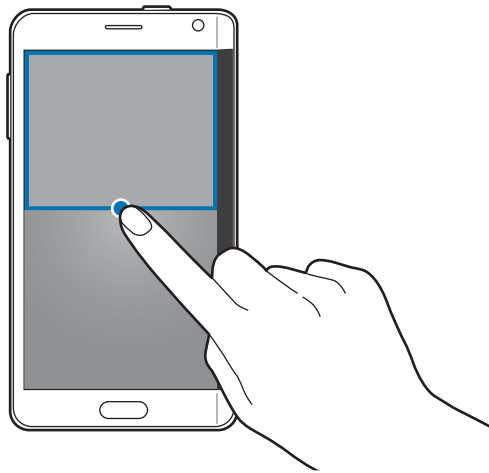

הפעלת חלונות מוקפצים ממגש החלונות המרובים

הקש הקשה ממושכת על ↵ כדי לפתוח את מגש החלונות המרובים. במגש החלונות המרובים, הקש על חלון יישום כדי להפעיל אותו בחלון מוקפץ.

אם תכונת החלונות המרובים אינה פעילה, פתח את מסך כל היישומים, הקש על **הגדרות** ← **חלונות מרובים**, ולאחר מכן הקש על המתג **חלונות מרובים** כדי להפעילו. לחלופין, פתח את לוח ההגדרות המהירות והקש על **חלונות מרובים** כדי להפעיל את התכונה.



פעולה ביד אחת

מבוא

ניתן לעבור למצב תפעול ביד אחת להפעלה נוחה של המכשיר ביד אחת. במסך כל היישומים, הקש על הגדרות ← תצוגה וטפטים ← פעולה ביד אחת.

הקטנת המסך

הקש על **צמצם גודל מסך**, ולאחר מכן הקש על המתג **צמצם גודל מסך** כדי להפעילו. כדי לעבור למצב תפעול ביד אחת, החזק את המכשיר ביד אחת. לאחר מכן, גרור במהירות את אגודלך מקצה המסך למרכז המסך וחזרה.

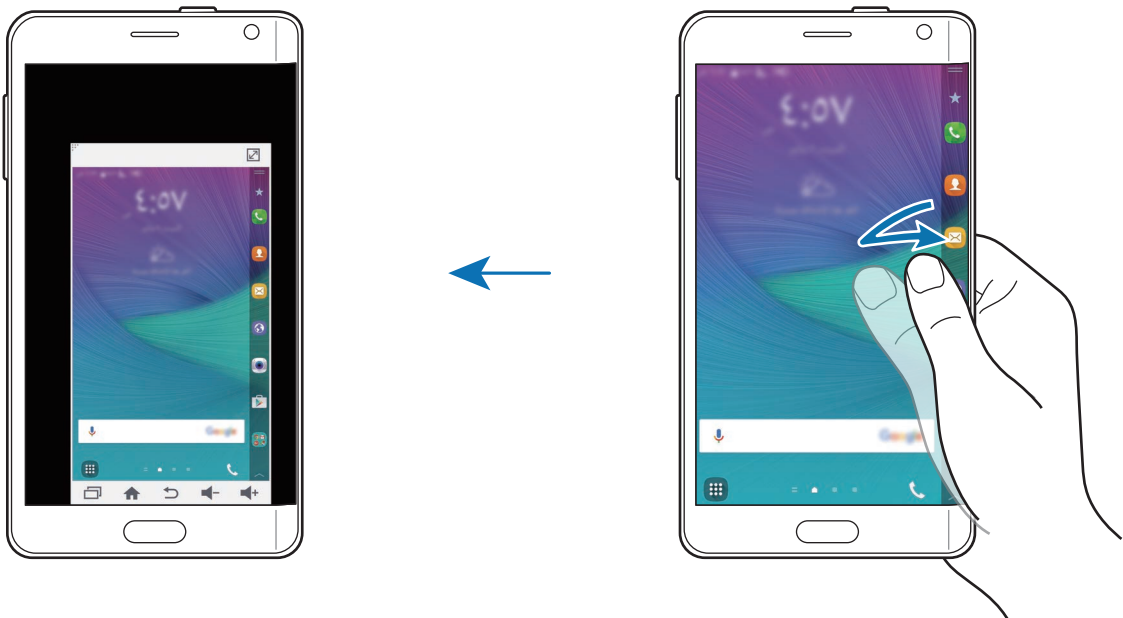

הזנה ביד אחת

הקש על **הזנה ביד אחת** ולאחר מכן הקש על המתג **הזנה ביד אחת** כדי להפעילו. הקש על ◀ או ▶ כדי לכוון את המיקום של מקשי החיוג, הלחצנים בשיחה ולוחות קלט אחרים, לגישה קלה ביד אחת.

חלונית מקשי הצד

הקש על **חלונית מקשי הצד**, ולאחר מכן הקש על המתג **חלונית מקשי הצד** כדי להפעילו. השתמש במכשיר שלך בקלות יתרה עם יד אחת באמצעות מקש יישומים אחרונים, מקש בית, והמקש חזרה ומאפיינים נבחרים אחרים כלחצנים בצד המסך.

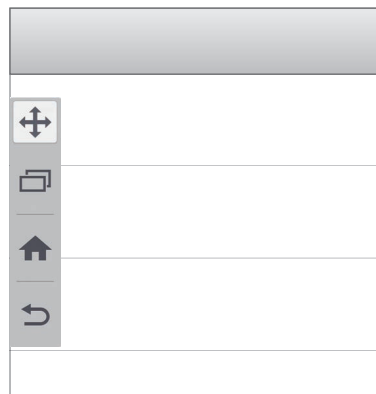

הגדלת רגישות מסך המגע

השתמש בתכונה זו כדי להפעיל את המסך כאשר אתה לובש כפפות.

במסך כל היישומים, הקש על **הגדרות** ← **תצוגה וטפטים**, ולאחר מכן סמן את התיבה **הגדל את רגישות המגע**. לחלופין, פתח את לוח ההגדרות המהירות והקש על **רגישות מגע** כדי להפעיל את התכונה.

- יש להשתמש בכפפות עור לשיפור הזיהוי בעת נגיעה במסך. ייתכן שסוגי חומרים אחרים לא יזוהו.
- ייתכן שתכונה זו לא תפעל כראוי בעת השימוש ב-S view.



לקבלת תוצאות מיטביות, בעת שימוש בכפפות, יש להקיש על המסך בחוזקה.



התאמה אישית

ניהול מסכי הבית וכל היישומים

ניהול מסך הבית

הוספת פריטים

הקש ממושכות על יישום או תיקייה ממסך כל היישומים, ולאחר מכן גרור אותם אל מסך הבית. כדי להוסיף יישומונים, הקש ממושכות על שטח ריק במסך הבית, הקש על **יישומונים**, הקש ממושכות על יישומון, ולאחר מכן גרור אותו אל מסך הבית.

הזזה והסרה של פריטים

הקש ממושכות על פריט כלשהו במסך הבית, ולאחר מכן גרור אותו אל מיקום חדש. כדי להעביר את הפריט אל לוח אחר, גרור אותו אל צד המסך. ניתן גם להזיז פריטים הנמצאים בשימוש תכוף אל אזור קיצורי הדרך, בחלק התחתון של מסך הבית. כדי להסיר פריט, הקש עליו והחזק. לאחר מכן, גרור אותו אל האפשרות **הסר** בחלק העליון של המסך.

יצירת תיקייה

- 1 במסך הבית, הקש על יישום והחזק, ולאחר מכן גרור אותו אל האפשרות **צור תיקייה** בחלק העליון של המסך.
- 2 הזן שם לתיקייה.
- 3 הקש על **+**, בחר יישומים להעברה אל התיקייה, ולאחר מכן הקש על **סיום**.

ניהול לוחות

הקש ממושכות על שטח ריק במסך הבית כדי להוסיף, להזיז או להסיר לוח.
 כדי להוסיף לוח, החלק שמאלה, ולאחר מכן הקש על **+**.
 כדי להזיז לוח, הקש על תצוגה מקדימה של לוח והחזק, ולאחר מכן גרור אותו אל מיקום חדש.
 כדי להסיר לוח, הקש על תצוגה מקדימה של לוח והחזק, ולאחר מכן גרור אותו אל האפשרות **הסר** בחלק העליון של המסך.
 כדי להגדיר לוח כמסך הבית הראשי, הקש על **🏠**.

ניהול מסך כל היישומים

שינוי שיטת המיון

במסך כל היישומים, הקש על **⏏** ← **מיין לפי**, ובחר שיטת מיון.

הזזת פריטים

במסך כל היישומים, הקש על **⏏** ← **ערוך**. הקש ממושכות על פריט וגרור אותו למיקום חדש.
 כדי להעביר את הפריט אל לוח אחר, גרור אותו אל צד המסך.
 כדי להעביר פריט אל לוח חדש, גרור אותו אל האפשרות **צור דף** בחלק העליון של המסך.

יצירת תיקיות

- 1 במסך כל היישומים, הקש על **⏏** ← **צור תיקייה**.
 לחלופין, הקש על **⏏** ← **ערוך**, הקש ממושכות על יישום, ולאחר מכן גרור אותו אל האפשרות **צור תיקייה** בחלק העליון של המסך.
- 2 הזן שם לתיקייה.
- 3 הקש על **+**, סמן יישומים להעברה אל התיקייה, ולאחר מכן הקש על **סיום**.

הגדרת טפט ורינגטונים

הגדרת טפט

הגדרת תמונה או תצלום המאוחסנים במכשיר כטפט עבור מסך הבית או מסך הנעילה.

- 1 במסך הבית, הקש ממושכות על שטח ריק, ולאחר מכן הקש על **טפטים**.
לחלופין, במסך כל היישומים, הקש על **הגדרות** ← **תצוגה וטפטים** ← **טפט**.
- 2 בחר מסך לשינוי או להחלת הטפט.
- 3 החלק שמאלה או ימינה, ובחר מהתמונות המוצגות בחלק התחתון של המסך.
כדי לבחור תמונות שצולמו במצלמת המכשיר או תמונות אחרות, הקש על **מתוך 'גלריה'**.
אם אתה מגדיר את הטפט של מסך הנעילה, תוכל לבחור תמונות מקטיגוריות טפטים שונות.
- 4 הקש על **הגדרת כטפט** או על **שמור**.
התמונה הנבחרת תוגדר כטפט עבור מסך הבית או המסך הנעול.

החלפת צלצולים

- החלף את הצלצולים לקבלת שיחות נכנסות והתראות.
- במסך כל היישומים, הקש על **הגדרות** ← **צלילים והתראות**.
- כדי להגדיר צלצול לשיחות נכנסות, הקש על **צלצולים**, בחר צלצול, ולאחר מכן הקש על **אישור**. כדי להשתמש בשיר המאוחסן במכשיר או בחשבון שלך כצלצול, הקש על **הוספה**.
- כדי להגדיר רינגטון להתראות, הקש על **הגדרת צליל התראות**, בחר רינגטון, ולאחר מכן הקש על **אישור**.

שינוי שיטת הנעילה של המסך

ניתן לשנות את אופן נעילת המסך לצורך מניעת גישה של אחרים למידע האישי שלך. במסך כל היישומים, הקש על **הגדרות** ← **מסך נעילה** ← **נעילת מסך**, ולאחר מכן בחר שיטה לנעילת המסך. לביטול נעילה של המכשיר, נדרש קוד ביטול נעילה.

אם שכחת את קוד ביטול הנעילה, הבא את המכשיר למרכז שירות של Samsung לצורך איפוס.



דפוס

שרטט דפוס ביטול נעילה על-ידי חיבור של לפחות ארבע נקודות, ולאחר מכן שרטט את הדפוס פעם נוספת לצורך אימות. הגדר קוד PIN לצורך גיבוי, לביטול נעילת המסך במקרה שתשכח את דפוס ביטול הנעילה.

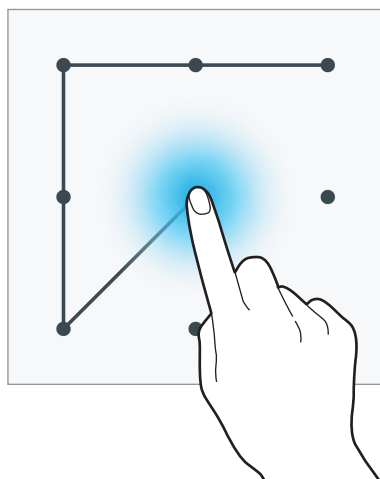

קוד PIN

קוד PIN כולל ספרות בלבד. הזן לפחות ארבע ספרות, ולאחר מכן הזן את הסיסמה פעם נוספת לצורך אימות.

סיסמה

סיסמה כוללת תווים וספרות. הזן לפחות ארבעה תווים, כולל מספרים וסמלים, ולאחר מכן הזן את הסיסמה פעם נוספת לצורך אימות.

טביעת אצבע

הכנס את טביעות האצבע שלך לביטול נעילת המסך. ראה [סורק טביעת אצבע](#) למידע נוסף.

המקומות שלי

גש בקלות למאפיינים שימושיים המקושרים עם המקומות שהנך נמצא בהם באופן תדיר על-ידי זיהוי אוטומטי של המיקום שלך.

הוספת יישומון 'המקומות שלי'

כדי להוסיף יישומון, הקש ממושכות על שטח ריק במסך הבית, הקש על **יישומונים**, הקש ממושכות על היישומון **המקומות שלי**, ולאחר מכן גרור אותו אל מסך הבית.

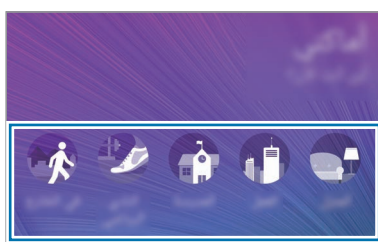

בחר קטיגוריה עבור הגדרת מידע מיקום והעדפות.

הגדרת מידע מקום

בעת ביקור במקום עם מידע מיקום שהוגדר מראש, המכשיר יזהה את מיקומך באופן אוטומטי ויציג קיצורים למאפיינים מוגדרים מראש. המכשיר מיישם את גם ההגדרות שלך למקום.

1 ביישומון **המקומות שלי**, בחר שם מקום להגדרת מידע מיקום וקיצורי דרך. לדוגמא, הקש על **בית** להגדיר מידע מיקום לבית שלך.

המיקום הנוכחי שלך יופיע תחת **כתובת ושיטת זיהוי**. לחיפוש אוטומטי של המיקום שלך שוב, הקש על .

לחיפוש ידני אחר מיקום, הכנס כתובת או מילת חיפוש בשדה החיפוש והקש על Q.

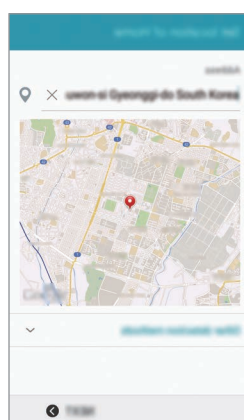

ודא שהמכשיר מחובר ל-Wi-Fi או לרשת סלולרית לחיפוש אוטומטי של המיקום הנוכחי שלך.



2 הקש על הבא.

3 במסך נהל קיצורי דרך, הקש על **נהל** ← או **+** כדי להוסיף או למחוק קיצורי דרך אל יישומים ומאפיינים שונים.

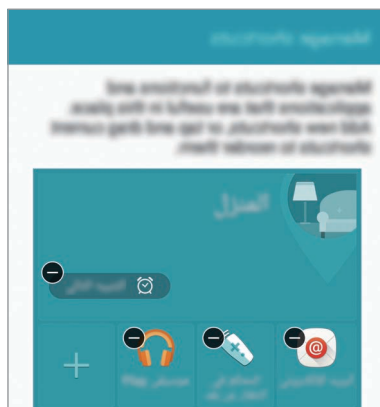

4 הקש על אישור.

היישומון **המקומות שלי** מופיע על מסך הבית יחד עם הגדרות המיקום שלך. לשינוי הגדרות נוספות, כגון מצב צליל או רשת Wi-Fi הקש על **⚙️** ← **הגדרות מותאמות אישית**.

הגדרת מידע מיקום נוסף

1 ביישומון **המקומות שלי**, הקש על **⚙️**.

2 הקש **≡** ובחר מקום אחר מרשימת המקומות.
כדי להוסיף עוד מקומות לרשימה, הקש על **נהל מקומות** ← **+**.

3 הקש על **📍** לחיפוש אוטומטי של המיקום שלך.
לחיפוש ידני אחר מיקום, הכנס כתובת או מילת חיפוש בשדה החיפוש והקש על **Q**.

4 הקש על שמור.

5 הקש על + או - כדי להוסיף או למחוק קיצורי דרך לתכונות ויישומים שונים.

6 הקש על ↵.

כאשר אתה מבקר במקום שהוספת, מידע המיקום שהוגדר מראש יופיע ביישומן המקומות שלי. לשינוי הגדרות נוספות, כגון מצב צליל או רשת Wi-Fi הקש על ⚙️ ← הגדרות מותאמות אישית.

סורק טביעת אצבע

מבוא

על מנת שזיהוי טביעת אצבע יפעל, מידע טביעת האצבע צריך להירשם ולהישמר במכשיר שלך. לאחר הרישום, ניתן להגדיר את המכשיר לשימוש בטביעת האצבע עבור המאפיינים הבאים:

- נעילת מסך
- כניסה לאינטרנט
- אמת Samsung Account
- שלם עם PayPal

ייתכן שתכונה זו לא תהיה זמינה, בהתאם לאזור או לספק השירות.



לשיפור הזיהוי של טביעת האצבע

כאשר אתה סורק את טביעות אצבעותיך במכשיר, שים לב לתנאים הבאים העשויים להשפיע על ביצועי התכונה:

- מקש הבית מכיל חיישן לזיהוי טביעת אצבע. ודא שמקש הבית לא נשרט או נפגם עקב מגע עם חפצי מתכת כגון מטבעות, מפתחות או שרשראות.
- מגן המסך המסופק עם המכשיר עשוי לגרום לתקלות בחיישן זיהוי טביעות האצבע. הסר את מגן המסך לשיפור הרגישות בזיהוי טביעות אצבע.
- ודא שאזור זיהוי טביעת האצבע נקי ויבש ושאצבעותיך נקיות.

- ייתכן שהמכשיר לא יזהה טביעות אצבע כתוצאה מקמטים או צלקות.
- המכשיר אינו מזהה טביעות של אצבעות קטנות או דקות.
- כדי לשפר את ביצועי הזיהוי, רשום טביעות אצבע של היד שבה אתה משתמש בתדירות הגבוהה ביותר לביצוע משימות במכשיר.
- אל תגרור את אצבעך בצורה מהירה או איטית מדי. גרור את אצבעך במהירות מתונה על מנת לאפשר למכשיר לזהות אותה.
- בסביבות יבשות, עלול להיווצר במכשיר חשמל סטטי. הימנע משימוש בתכונה זו בסביבות יבשות, או בצע פריקה של חשמל סטטי לפני השימוש בתכונה על-ידי מגע בעצם מתכתי.

הכנסת טביעות אצבע

אם אתה מכופף את האצבע או משתמש בקצה האצבע, ייתכן שהמכשיר לא יזהה את טביעות האצבע.

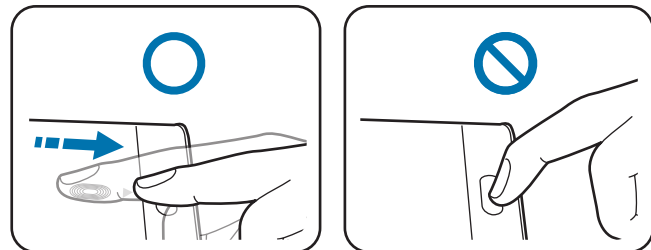

- 1 במסך כל היישומים, הקש על הגדרות ← סורק טביעת אצבע ← מנהל טביעות האצבע.
- 2 קרא את המידע המופיע על-גבי המסך, והקש על אישור.
- 3 הנח את אצבעך באזור הזיהוי של טביעות האצבע בחלקו התחתון של מרכז המסך.

4 הקש על המסך באזור טביעת האצבע והחזק, ולאחר מכן גרור את אצבעך כלפי מטה מעל למקש הבית.

חזור על פעולה זו עם אותה אצבע עד לרישום טביעת האצבע.

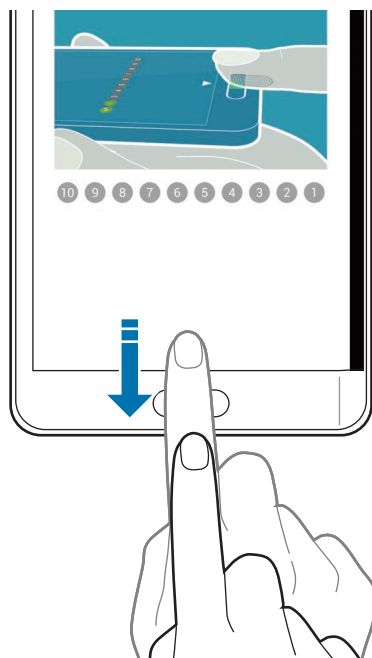

5 הקש על **סיום** כדי לסיים את סריקת טביעת האצבע. או, הקש על **רשום** לביצוע רישום של טביעת אצבע נוספת.



6 כאשר מופיע מסך קופץ המבקש ממך לרשום סיסמת גיבוי, הזן את סיסמת הגיבוי, ולאחר מכן הקש על **המשך**.

7 הזן שוב את סיסמת הגיבוי כדי לאמת, ולאחר מכן הקש על **אישור**. ניתן להשתמש בסיסמת הגיבוי במקום לסרוק את טביעות האצבע.

8 כאשר מופיע חלון קופץ לנעילה באמצעות טביעת אצבע, הקש על **אישור**. תוכל להשתמש בטביעות האצבע שלך לביטול נעילת המסך.

ביטול רישום של טביעות אצבע

תוכל לבטל את הרישום של טביעות האצבע שלך באמצעות מנהל טביעות האצבע.

- 1 במסך כל היישומים, הקש על הגדרות ← סורק טביעת אצבע ← מנהל טביעות האצבע.
- 2 סרוק טביעת אצבע רשומה, או הקש על  והזן את סיסמת הגיבוי.
- 3 הקש על: ← בחר.
- 4 סמן טביעות אצבע לביטול הרישום, והקש על .

שינוי סיסמת הגיבוי

ניתן לשנות את הסיסמה המשמשת אותך כחלופה לסריקת טביעות אצבע.

- 1 במסך כל היישומים, הקש על הגדרות ← סורק טביעת אצבע ← החלף סיסמת גיבוי.
- 2 הזן את סיסמת הגיבוי.
- 3 הזן סיסמה חדשה והקש על המשך.
- 4 הזן שוב את הסיסמה והקש על אישור.

אימות סיסמה של Samsung Account

השתמש בטביעות אצבע כדי לאמת את הסיסמה של Samsung Account שלך. ניתן להשתמש בטביעת אצבע במקום להזין את הסיסמה שלך, לדוגמה, בעת רכישת תוכן מ-Galaxy Apps. במסך כל היישומים, הקש על הגדרות ← סורק טביעת אצבע ← אמת Samsung Account, ולאחר מכן הקש על המתג אמת Samsung Account כדי להפעילו.

שימוש בטביעות אצבע לצורך כניסה לחשבונות

באפשרותך להשתמש בטביעות אצבע כדי להיכנס לדפי אינטרנט התומכים בשמירת סיסמה.

- 1 במסך כל היישומים, הקש על הגדרות ← סורק טביעת אצבע ← כניסה לאינטרנט, ולאחר מכן הקש על המתג **כניסה לאינטרנט** כדי להפעילו.
- 2 פתח את דף האינטרנט שאליו אתה רוצה להיכנס באמצעות טביעת אצבע.
- 3 הזן את שם המשתמש והסיסמה שלך, ולאחר מכן הקש על לחצן הכניסה לדף האינטרנט.
- 4 סמן את האפשרות **היכנס באמצעות טביעות האצבעות שלך**, והקש על **זכור**.
תוכל להשתמש בטביעת האצבע שלך לאימות החשבון והסיסמה שלך כדי להיכנס לדף האינטרנט.

מצב פרטי

מבוא

הסתר תוכן אישי במכשיר שלך, כדי למנוע גישה אליו מצד אחרים.
במצב פרטי, תוכל להסתיר פריטים בגלריה, וידאו, מוסיקה, רשמקול, הקבצים שלי, ו-S Note.

הגדרת מצב פרטי

- 1 במסך כל היישומים, הקש על הגדרות ← **מצב פרטי**.
- 2 קרא את ההוראות המופיעות במסך, והקש על **הבא**.
- 3 קרא את המידע שעל-גבי המסך לגבי השימוש בתכונה זו, והקש על **הבא**.

4 הקש על **התחל**, בחר שיטת גישה למצב פרטי, ולאחר מכן פעל לפי ההוראות שעל-גבי המסך להשלמת ההגדרה.

מצב פרטי מופעל, והסמל  מופיע בשורת המצב.

הסתרת תוכן

1 במסך כל היישומים, הפעל יישום כדי להסתיר פריטים.

2 בחר פריט, והקש על **⋮** ← **העבר לתיקייה פרטי**.
המשך לצעדים הבאים, אם מצב פרטי מופעל.

3 קרא את המידע המופיע על-גבי המסך, והקש על **אישור**.

4 פעל לפי ההוראות שעל-גבי המסך כדי להכניס את קוד הגישה המוגדר במצב פרטי.
הפריטים הנבחרים יועברו אל התיקייה הפרטית, וייעלמו מהמסך.

אם תסתיר פריט ומצב פרטי אינו מופעל, העבודה במצב פרטי תתאפשר בעת העברת הפריט הנבחר אל התיקייה הפרטית, ואפשרות זו תתבטל שוב עם סיום ההעברה.



צפייה בתוכן מוסתר

ניתן לצפות בפריטים מוסתרים רק כאשר מצב פרטי מופעל.

1 במסך כל היישומים, הקש על **הגדרות** ← **מצב פרטי**, ולאחר מכן הקש על המתג **מצב פרטי** כדי להפעילו.

לחלופין, פתח את לוח ההגדרות המהירות, והקש על **מצב פרטי** כדי להפעילו.

2 פעל לפי ההוראות שעל-גבי המסך כדי להכניס את קוד הגישה המוגדר במצב פרטי.

3 במסך כל היישומים, הקש על **הקבצים שלי** ← **פרטי**.
כל הפריטים שהועברו במצב פרטי יופיעו על-גבי המסך.

ביטול הסתרת תוכן

- 1 בתיקייה הפרטית, בחר קבצים שאת הסתרתם ברצונך לבטל.
- 2 הקש על: ← **הסר מרשימת פרטי**.
- 3 בחר תיקייה שאליה יועברו הפריטים.
הפריטים יועברו אל התיקייה הנבחרת.

מצב קל

מצב קל מספק חוויית משתמש קלה יותר באמצעות שימוש בפריסת מסך פשוטה יותר ובסמלים גדולים יותר במסך הבית.

מעבר למצב קל

- 1 במסך כל היישומים, הקש על הגדרות ← **מצב קל** ← **מצב קל**.
- 2 סמן יישומים להחלת פריסה פשוטה יותר.
- 3 הקש על **בצע**.

חזרה למצב רגיל

הנע את אצבעך לצדו השמאלי של מסך הבית והקש על הגדרות קלות ← **מצב קל** ← **מצב רגיל** ← **בצע**.

העברת נתונים מהמכשיר הקודם שלך

שימוש בחשבונות גיבוי

ניתן להעביר נתוני גיבוי מהמכשיר הקודם למכשיר החדש באמצעות חשבון Google או Samsung account שלך. ראה [גיבוי ושחזור נתונים](#) למידע נוסף.

שימוש ב-Samsung Smart Switch

באפשרותך להעביר נתונים מהמכשיר הקודם למכשיר חדש באמצעות Smart Switch. לפרטים נוספים, בקר ב-www.samsung.com/smartswitch.

Samsung Smart Switch לא נתמך בחלק מהמכשירים או המחשבים.



שימוש ב-Smart Switch Mobile

השתמש ביישום זה להעברת נתונים מהמכשיר הקודם שלך למכשיר חדש. ניתן להוריד את היישום מ-Galaxy Apps או מ-חנות Play.

1 במכשיר, הקש על **Smart Switch**.

2 במכשיר, בחר אחת מהאפשרויות בהתאם לסוג המכשיר הקודם ועקוב אחרי ההוראות המופיעות על המסך.

אם המכשיר הקודם שלך הוא מכשיר Android ודא שהיישום Smart Switch Mobile מותקן במכשיר. לקבלת מידע נוסף, עיין בעזרה.

שימוש ב-Smart Switch עם מחשבים

השתמש בתכונה זו כדי לייבא את גיבוי הנתונים שלך (ממכשירים ניידים של היצרן שנבחר) מהמחשב למכשיר. ניתן להוריד את היישום מ-www.samsung.com/smartswitch.

1 גבה במחשב את הנתונים ממכשיר קודם. למידע נוסף, צור קשר עם יצרן המכשיר.

2 במחשב, הפעל את Smart Switch.

- 3 חבר את המכשיר הנוכחי שלך למחשב באמצעות כבל USB.
- 4 במחשב, לחץ על היצרן של המכשיר הקודם, ובצע את ההוראות שעל-גבי המסך כדי להעביר את הנתונים אל המכשיר שלך.

שימוש ב-Samsung Kies

יבא מהמחשב את גיבוי הנתונים שלך באמצעות Samsung Kies על מנת לשחזר את הנתונים במכשירך. ניתן גם לגבות את הנתונים למחשב באמצעות Samsung Kies. ראה [התחברות עם Samsung Kies](#) למידע נוסף.

הגדרת חשבונות

הוספת חשבונות

לחלק מהיישומים שבהם נעשה שימוש במכשירך דרוש חשבון רשום. צור חשבונות משתמש להנאה מחוויית שימוש מיטבית במכשיר.

- 1 במסך כל היישומים, הקש על הגדרות ← חשבונות ← הוסף חשבון.
- 2 בחר שירות חשבון.
- 3 פעל בהתאם להוראות המוצגות על המסך עד להשלמת הגדרת החשבון. כדי לסנכרן תוכן עם החשבונות שלך, בחר חשבון, וסמן פריטים לסינכרון.

הסרת חשבונות

במסך כל היישומים, הקש על הגדרות ← חשבונות, בחר חשבון, ולאחר מכן הקש על **הסר חשבון**.

רישום חשבונות Samsung Account

לשימוש ב-Samsung apps מסוימים, דרוש לך Samsung Account. ב-Samsung Account שלך, תוכל לגבות או לשחזר נתונים שנשמרו במכשיר. רשום את ה-Samsung Account שלך עם המכשיר, לשימוש נוח בשירותי Samsung.

- 1 במסך כל היישומים, הקש על הגדרות ← חשבונות ← הוסף חשבון.
- 2 הקש על Samsung account.
- 3 הקש על הכנס.
- 4 הזן את כתובת הדואר האלקטרוני והסיסמה של חשבונך, ולאחר מכן הקש על הכנס. לאחר הרישום של Samsung Account, תוכל להשתמש ביישומים שעבורם דרוש Samsung Account ללא צורך בהליך הכניסה.

טלפון ואנשי קשר

טלפון

מבוא

בצע או ענה לשיחות ושיחות וידאו.

ביצוע שיחות

1 הקש על ☎ במסך הבית.

2 הקש על **לוח המקשים** והזן מספר טלפון.

3 הקש על ☎ כדי לבצע שיחה קולית, או הקש על 📞 כדי לבצע שיחת וידאו.

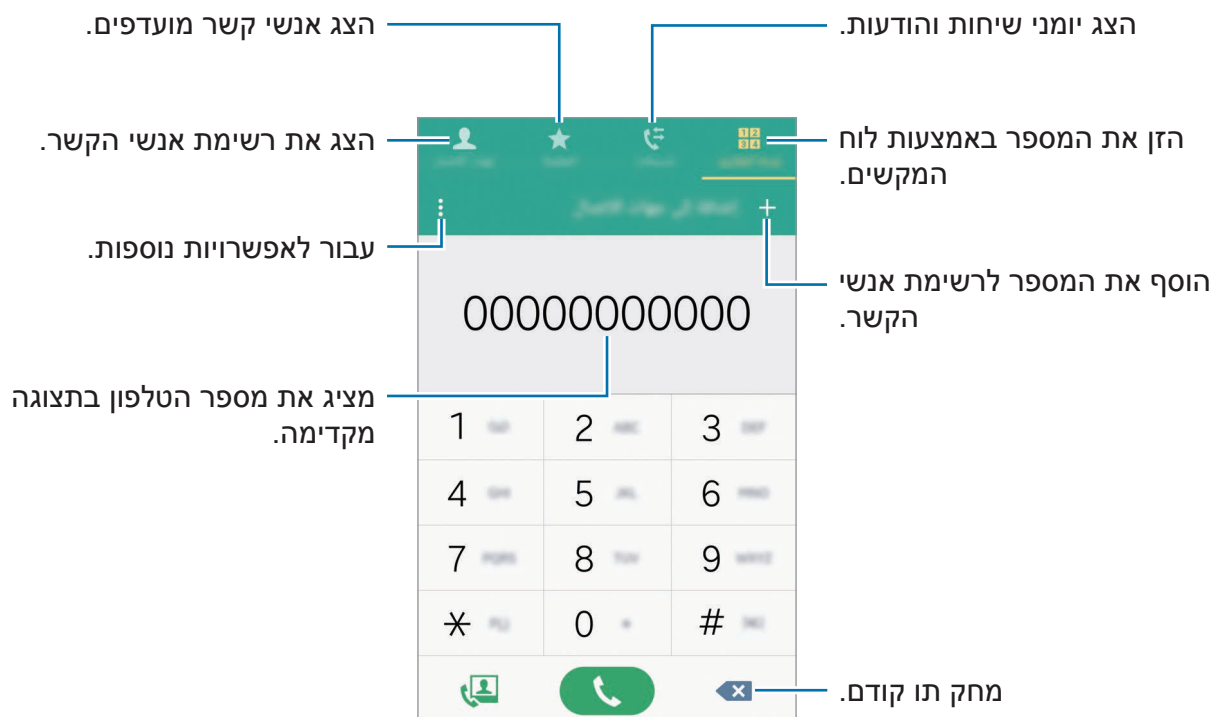

ביצוע שיחות מיומני שיחות או מרשימות אנשי קשר

הקש על יומן שיחות או אנשי קשר, ולאחר מכן החלק ימינה על פני איש קשר או מספר טלפון כדי לבצע שיחה.

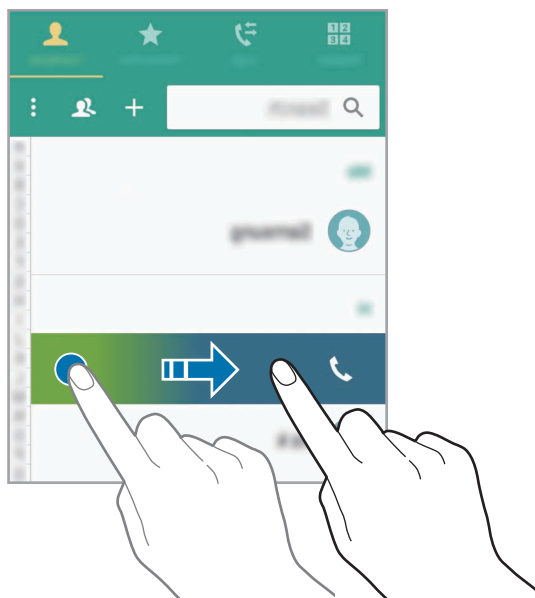

ביצוע שיחות מרשימת המועדפים

בחר איש קשר, והקש על ★ כדי להוסיף את איש הקשר לרשימת אנשי הקשר המועדפים.

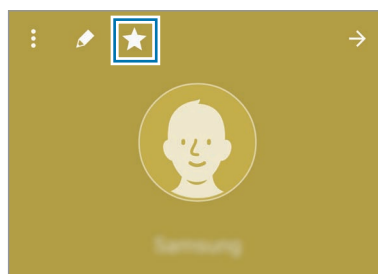

פתח את מסך המועדפים, ובחר איש קשר לביצוע שיחה.



ביצוע שיחה בינלאומית

1 הקש על לוח המקשים.



2 הקש והחזק את 0, עד להופעת הסימן +. הזן את קוד הארץ, קוד האזור ומספר הטלפון, ולאחר מכן הקש על ☎.

קבלת שיחות





מענה לשיחה

- כשהמסך הראשי כבוי:
המסך הראשי ידלק והתראת שיחה תופיע עליו. כדי לענות לשיחה, גרור את  אל מחוץ לעיגול הגדול.
- כשהמסך הראשי דולק או כאשר יישום מופעל:
התראת שיחה תופיע על מסך Edge. כדי לענות לשיחה, גרור את .

דחיית שיחה

- כשהמסך הראשי כבוי:
המסך הראשי ידלק והתראת שיחה תופיע עליו. כדי לדחות שיחה, גרור את  אל מחוץ לעיגול הגדול.
- כשהמסך הראשי דולק או כאשר יישום מופעל:
התראת שיחה תופיע על מסך Edge. כדי לדחות לשיחה, גרור את .

שיחות שלא נענו

- אם התקבלה שיחה שלא נענתה, הסמל  מופיע בשורת המצב ובמסך Edge. פתח את לוח ההתראות או הקש על  במסך Edge כדי להציג את רשימת השיחות שלא נענו. לחלופין, במסך הבית, הקש על  ← **יומן שיחות** כדי להציג את השיחות שלא נענו.
- לשליחת הודעה עם דחייה של שיחה נכנסת, גרור את סרגל הודעות הדחייה כלפי מעלה.
 - כדי ליצור הודעות דחייה שונות, פתח את מסך הבית והקש על  ← **הגדרות** ← **שיחה** ← **דחיית שיחה** ← **הודעות דחייה** ← **+**.



אפשרויות בזמן שיחה

במהלך שיחה קולית

זמינות הפעולות הבאות:

-  : הגבר את עוצמת הקול.
- **הוסף שיחה:** חייג למספר נוסף.
- **לוח המקשים:** פתח את לוח המקשים.
- **סי' שיחה:** סיים את השיחה הנוכחית.
- **רמקול:** הפעל או השבת את הרמקול של הטלפון. במהלך השימוש ברמקול, יש לדבר לתוך המיקרופון שבחלקו העליון של המכשיר ולהרחיק את המכשיר מהאוזניים.
- **השתק:** כבה את המיקרופון על מנת שהצד השני בשיחה לא יוכל לשמוע אותך.
- **Bluetooth:** עבור לאוזניית Bluetooth, אם מחוברת למכשיר.

במהלך שיחת וידאו

הקש על המסך כדי להשתמש באפשרויות הבאות:

- **החלף מצלמה:** עבור בין המצלמה הקדמית למצלמה האחורית.
 - **השתק:** כבה את המיקרופון על מנת שהצד השני בשיחה לא יוכל לשמוע אותך.
 - **סי' שיחה:** סיים את השיחה הנוכחית.
- ניתן לבצע שיחת וידאו תוך שימוש בשתי המצלמות בו-זמנית למשך עד 3 דקות. לאחר 3 דקות, המכשיר יכבה את המצלמה האחורית למיטוב הביצועים.



אנשי קשר

מבוא

צור אנשי קשר או נהל אנשי קשר במכשיר.

הוספת אנשי קשר

העברת אנשי קשר ממכשירים אחרים

ניתן להעביר אנשי קשר ממכשירים אחרים למכשירך. ראה [העברת נתונים מהמכשיר הקודם שלך](#) למידע נוסף.

יצירת אנשי קשר באופן ידני

1 במסך כל היישומים, הקש על **אנשי קשר** ← **אנשי קשר**.

2 הקש על **+** ובחר מיקום אחסון.

3 הזן פרטי איש קשר.

4 הקש על **שמור**.

כדי להוסיף מספר טלפון לרשימת אנשי הקשר מלוח המקשים, הקש על **לוח המקשים**, הזן את המספר, ולאחר מכן הקש על האפשרות **הוסף לאנשי קשר**.

כדי להוסיף מספר טלפון לרשימת אנשי הקשר משיחות או הודעות שהתקבלו, הקש על **יומן שיחות**, ולאחר מכן הקש על תמונת איש הקשר.

חיפוש אנשי קשר

במסך כל היישומים, הקש על **אנשי קשר** ← **אנשי קשר**.

השתמש באחת משיטות החיפוש הבאות:

- גלול במעלה או במורד רשימת אנשי הקשר.
- גרור את אצבעך לאורך האינדקס שבצדה השמאלי של רשימת אנשי הקשר כדי לגלול אותה במהירות.
- הקש על שדה החיפוש בחלק העליון של רשימת אנשי הקשר, ולאחר מכן הזן קריטריונים לחיפוש.

לאחר בחירת איש קשר, בצע אחת מהפעולות הבאות:

- ★ : הוסף לאנשי הקשר המועדפים.
- 📞 / 📧 : בצע שיחה קולית או שיחת וידאו.
- ✉ : חבר הודעה.
- 📧@ : חבר הודעת דואר אלקטרוני.

הודעות ודוא"ל

הודעות

מבוא

שלח הודעות טקסט (SMS) או הודעות מולטימדיה (MMS) ולצפייה בהודעות לפי שיחה.

שליחת הודעות

חיובים נוספים עשויים לחול עבור שליחה של הודעות במצב נדידה.



1 הקש על **הודעות** במסך כל היישומים.

2 הקש על .

3 הוסף נמענים וכתוב הודעה.

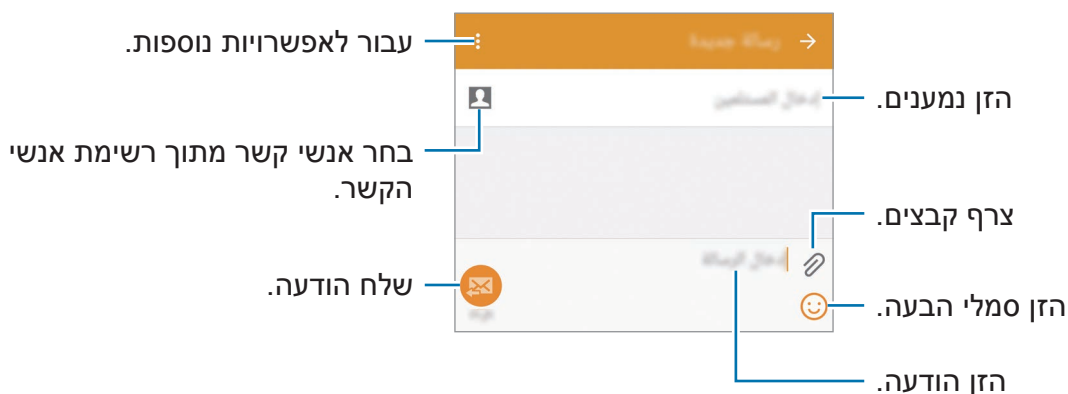

4 הקש על  כדי לשלוח את ההודעה.

הצגת הודעות

הודעות מקובצות לשרשורי הודעות לפי איש קשר.

חיובים נוספים עשויים לחול עבור קבלה של הודעות במצב נדידה.



- 1 הקש על **הודעות** במסך כל היישומים.
 - 2 בהודעת הרשימות, בחר איש קשר.
 - 3 צפה בשיחה שלך.
- בתצוגת פרטי ההודעה, הקש על **:** כדי להציג אפשרויות נוספות.

דוא"ל



מבוא

הוסף את חשבונות הדוא"ל שלך על מנת לקבל דוא"ל ולהשיב לו.

הגדרת חשבונות דואר אלקטרוני

- 1 הקש על **דוא"ל** במסך כל היישומים.
הגדר חשבון דואר אלקטרוני עם פתיחת היישום **דוא"ל** בפעם הראשונה.
- 2 הזן את כתובת הדוא"ל והסיסמה, ולאחר מכן הקש על **הבא**.
כדי לרשום ידנית חשבון דוא"ל של חברה, הקש על **הגדרה ידנית**.
- 3 פעל בהתאם להוראות המוצגות על המסך להשלמת ההגדרה.
כדי להגדיר חשבון דוא"ל נוסף, הקש על **≡** ← **נהל חשבונות** ← **+**.
אם יש לך יותר מחשבון דוא"ל אחד, באפשרותך לקבוע אחד מהם כחשבון ברירת המחדל. הקש על **≡** ← **נהל חשבונות** ← **:** ← **הגדר כחשבון ברירת המחדל**.

שליחת דואר אלקטרוני

- 1 הקש על **דוא"ל** במסך כל היישומים.
- 2 הקש על  בחלק התחתון של המסך כדי לחבר הודעה.
- 3 הוסף נמענים וכתוב הודעה.
- 4 הקש על  כדי לשלוח את ההודעה.

קריאת דואר אלקטרוני

- 1 הקש על **דוא"ל** במסך כל היישומים.
- 2 בהודעת הרשימות, הקש על הודעה לקריאה.

מצלמה וגלריה

מצלמה

מבוא

צלם תמונות והקלט וידאו באמצעות מגוון מצבים והגדרות.

צילום בסיסי

באפשרותך לצלם תמונות ולהקליט וידאו. עיין בתמונות הוידאו שלך בגלריה. הקש על **מצלמה** במסך כל היישומים.

כללי התנהגות נאותים לשימוש במצלמה

- אין לצלם תמונות או סרטונים של אנשים ללא רשותם.
- אין לצלם תמונות או סרטונים במקומות שבהם הדבר אסור על פי חוק.
- אין לצלם תמונות או סרטונים במקומות שבהם הדבר עלול להפר את פרטיותם של אנשים.

צילום תמונות וסרטונים

1 הקש על התמונה במסך התצוגה המקדימה, בנקודה שבה ברצונך שהמצלמה תתמקד.

2 הקש על  לצילום תמונה, או הקש על  לצילום סרטון.

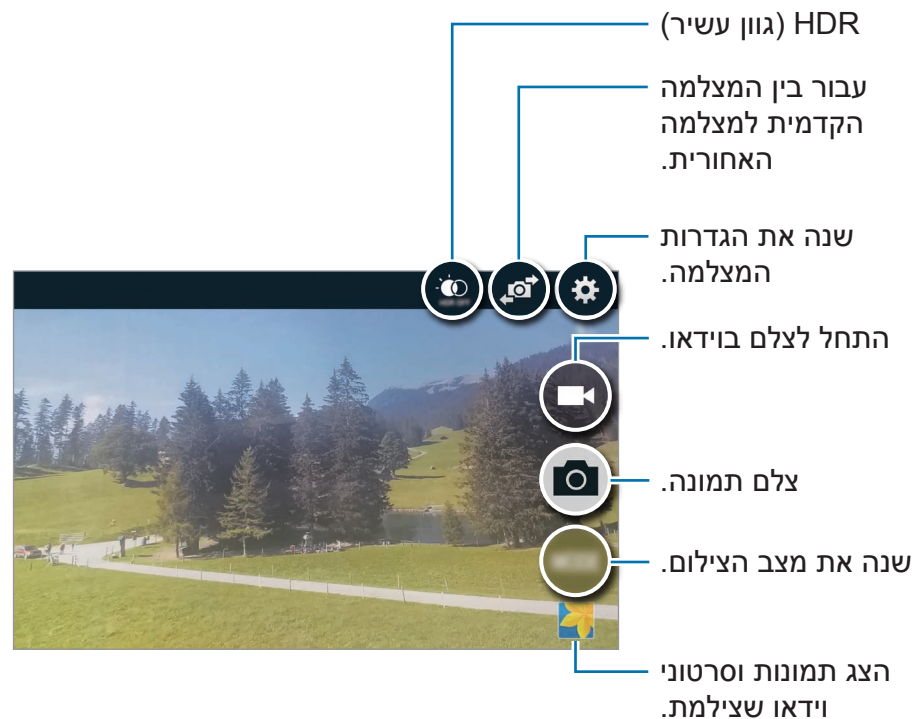

הפעלת המצלמה במסך הנעול

כדי לצלם במהירות תמונות של רגעים מיוחדים, הפעל את **מצלמה** במסך הנעול.

1 במסך הנעול, גרור את  אל מחוץ לעיגול הגדול.

2 הקש על התמונה במסך התצוגה המקדימה, בנקודה שבה ברצונך שהמצלמה תתמקד.



3 הקש על  לצילום תמונה, או הקש על  לצילום סרטון.

ייתכן שתכונה זו לא תהיה זמינה, בהתאם לאזור או לספק השירות.



• הרחק שתי אצבעות זו מזו על-גבי המסך להגדלה של החלק הרצוי, והצמד אותן זו לזו בתנועת צביטה להקטנתו.



- ללכידת תמונה מתוך סרטון במהלך ההקלטה, הקש על .
- לשינוי המיקוד תוך כדי צילום הסרטון, הקש על הנקודה שבה ברצונך להתמקד. להתמקדות במרכז המסך, הקש על .

סלפי

צילום עצמי אוטומטי

בעת שימוש במצלמה הקדמית, מקם את האצבע על חיישן הדופק או השתמש בפקודות קול כדי לצלם תמונות באופן אוטומטי, ללא לחיצה על לחצן הצילום.

- 1 הקש על **מצלמה** במסך כל היישומים.
- 2 הקש על  במסך Edge כדי לעבור למצלמה הקדמית עבור צילום עצמי.
- 3 פנה לעדשת המצלמה הקדמית.
- 4 הנח את האצבע המורה על החיישן שבגב המכשיר, ולאחר מכן הרם אותה כדי לצלם את עצמך. תוכל גם לומר 'Smile', 'Cheese', 'Capture' או 'Shoot' כדי לצלם את עצמך. כדי להקליט וידאו, תוכל לומר "Record video".

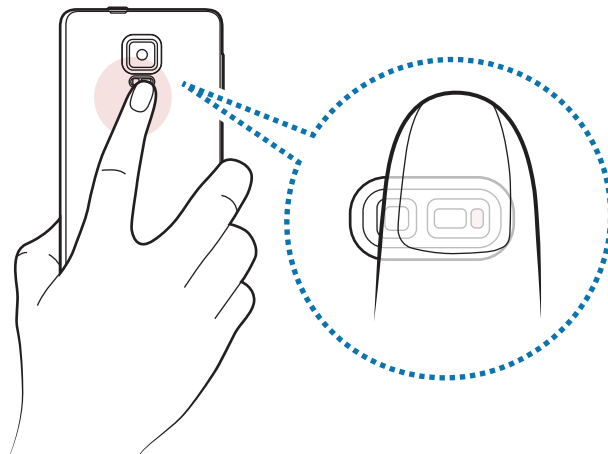

סלפי פנורמי

צלם צילום עצמי רחב כדי לכלול יותר אנשים בתמונה ולא יישארו אנשים מחוץ לתמונה.

1 הקש על **מצלמה** במסך כל היישומים.

2 הקש על  במסך Edge כדי לעבור למצלמה הקדמית עבור צילום עצמי.

3 הקש על **מצב** ← **סלפי פנורמי**.

4 פנה לעדשת המצלמה הקדמית.

5 הנח את האצבע המורה על החיישן שבגב המכשיר, ולאחר מכן הרם אותה כדי לצלם את עצמך. תוכל גם לומר 'Smile', 'Cheese', 'Capture' או 'Shoot' כדי לצלם את עצמך. כדי להקליט וידאו, תוכל לומר "Record video".

6 סובב באיטיות את המכשיר שמאלה ואז ימינה, לצילום עצמי רחב. המכשיר יצלם תצלומים נוספים כאשר המסגרת הכחולה זזה לכל קצה של המסגרת הלבנה.

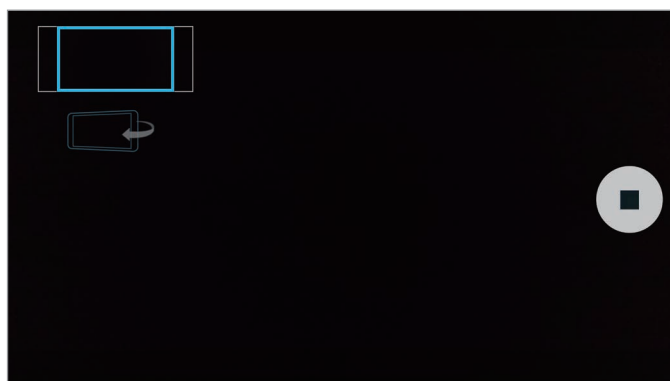

- הקפד להשאיר את המסגרת הכחולה בתוך חלון הכוונת.
- האובייקטים צריכים לעמוד ללא תזוזה בעת צילום פורטרטים-עצמיים רחבים.
- רזולוציית תמונה עלולה להיות מושפעת מתנאי תאורה.
- החלקים העליונים והתחתונים של התמונה המוצגת במסך תצוגה מקדימה עלולים להיחתך מהתמונה בהתאם לתנאי הצילום.



HDR (גוון עשיר)

צלם תמונות עם צבעים עשירים ושחזר את הפרטים אפילו באזורים בהירים או כהים מאוד.

1 הקש על **מצלמה** במסך כל היישומים.

2 הקש על  במסך Edge כדי לעבור למצלמה האחורית.

3 במסך Edge, הקש על  במסך תצוגה מקדימה.

הסמל ישתנה ל-.

4 הקש על  לצילום תמונה.



עם אפקט



ללא אפקט

מצבי צילום

צלם תמונות במגוון מצבי צילום.

הקש על **מצלמה** במסך כל היישומים.

אוט'

השתמש במצב זה כדי לאפשר למצלמה להעריך את הסביבה ולקבוע את המצב המתאים ביותר לצילום התמונה.

במסך התצוגה המקדימה, הקש על **מצב** ← **אוט'**.



סלפי אחורי

השתמש במצב זה לצילום עצמי באמצעות המצלמה האחורית.

- 1 במסך התצוגה המקדימה, הקש על **מצב** ← **סלפי אחורי**.
 - 2 גרור או כוון את המסגרת להגדרת אזור זיהוי פנים.
 - 3 העמד את התמונה כאשר עדשת המצלמה האחורית פונה אליך.
 - 4 האזן לצפצופים המנחים אותך בכיוון מערך התמונה.
- כשפניך נמצאות בתוך אזור זיהוי הפנים, המצלמה פולטת צליל אזהרה, נשמע צפצוף למשך כמה שניות, ולאחר מכן המצלמה מצלמת תמונה באופן אוטומטי.

מיקוד בררני

השתמש באפקט הטשטוש כדי להבליט עצמים ספציפיים בתמונה.

- 1 במסך התצוגה המקדימה, הקש על **מצב** ← **מיקוד בררני**.
- 2 הקש על התמונה במסך התצוגה המקדימה, בנקודה שבה ברצונך שהמצלמה תתמקד.
- 3 הקש על  לצילום תמונה.
- 4 הקש על התצוגה הממוזערת בפינה הימנית התחתונה של מסך תצוגה מקדימה.
- 5 הקש על , ובחר באחת מהאפשרויות הבאות:
 - **מיקוד קרוב**: הבלט את האובייקט וטשטש את הרקע הסובב אותו.
 - **מיקוד רחוק**: טשטש את האובייקט והבלט את הרקע הסובב אותו.
 - **מיקוד פנורמי**: הבלט את האובייקט ואת הרקע הסובב אותו.

6 הקש על 📢



- מומלץ להעמיד את נושאי הצילום במרחק בטווח שאינו עולה על 50 ס"מ מהמכשיר. מקם את נושא הצילום שבהם אתה רוצה להתמקד קרוב למכשיר.
- בעת צילום תמונות, ודא שקיים מספיק מרחק בין הנושא לרקע. המרחק צריך להיות גדול מפי שלושה מהמרחק שבין המכשיר לאובייקט המצולם.
- איכות התמונות המצולמות במכשיר עשויה להיות מושפעת מהתנאים הבאים:
 - המכשיר או נושא הצילום זזים.
 - קיים תאורת רקע חזקה, תאורה חלשה או שאתה מצלם בחלל סגור.
 - לנושא הצילום או הרקע אין דפוס או שיש להם צבע אחד בלבד.

פנורמה

צלם סדרה של תמונות אופקיות או אנכיות ולאחר מכן הדבק אותן יחד ליצירת סצנה רחבה. במסך התצוגה המקדימה, הקש על **מצב** ← **פנורמה**.

נהל מצבים

בחר את מצבי הצילום שיופיעו במסך בחירת המצבים, או שנה את הסדר שלהם.

1 במסך התצוגה המקדימה, הקש על **מצב** ← **נהל מצבים**.

2 סמן את המצבים להוספת רשימת מצבים.

- **פנים יפות:** צלם תמונה עם פנים מובהרות לקבלת תוצאה עדינה יותר.
- **סיום וירטואלי:** צלם תמונות בחלל על-ידי תנועה קדימה או סיבוב שמאלה או ימינה לצילום זוויות שונות של החלל.
- **צילום ועוד:** צלם סדרת תמונות ושנה אותן על-ידי החלת אפקטים שונים בעזרת מצבי הצילום.
- **מצלמה כפולה:** השתמש במצלמה הקדמית והאחורית באותו זמן לצילום תמונה או הקלטת וידאו משתי המצלמות באותו זמן.

הורדת מצבים

הורד מצבי צילום נוספים מ-Galaxy Apps.

במסך התצוגה המקדימה, הקש על **מצב** ← **הורד**.









- לקבלת תמונות מיטביות באמצעות פנורמה, היעזר בטיפים שלהלן:
 - הזז את המצלמה באטיות בכיוון אחד.
 - שמור שהתמונה לא תחרוג מהמסגרת של כוונת המצלמה.
 - הימנע מצילום תמונות כשהרקע אחיד, כגון שמיים ריקים או קיר רגיל.
- במצב מצלמה כפולה, באפשרותך להקליט סרטונים באורך של עד 5 דקות באיכות Full HD ובאורך של עד 10 דקות באיכות HD או VGA.
- בעת צילום סרטונים במצב מצלמה כפולה, השמע מוקלט באמצעות המיקרופון הפנימי.

הגדרות המצלמה

במסך התצוגה המקדימה, הקש על  במסך Edge.



- האפשרויות הזמינות עשויות להשתנות בהתאם למצב ולדגם המצלמה שבו נעשה שימוש.
-  : הפעל או השבת את המבזק.
 -  : הגדר את המכשיר שיצלם מספר תמונות במרווחים קבועים מראש בצילום תמונות עם המצלמה הקדמית.
 -  : בחר את אורך העיכוב לפני שהמצלמה מצלמת באופן אוטומטי.
 -  : בחר אפקט סינון לשימוש בעת צילום תמונות או סרטונים. להורדת אפקטים נוספים, הקש על **הורד**. לשינוי סדר האפקטים או להסתרת אפקטים מהרשימה, הקש על **נהל אפקטים**.
 -  : בחר רזולוציה עבור תמונות. שימוש ברזולוציה גבוהה יותר יגרום להפקת תמונות איכותיות יותר, אך הן יצרכו נפח זיכרון גדול יותר.

- כדי לגשת להגדרות נוספות של המצלמה, פתח את מסך התצוגה המקדימה והקש על  ← ●●●.
- **פנים יפות:** הגדר את המכשיר לצלם תמונה עם פנים מובהרות לקבלת תוצאה עדינה יותר.
- **ערך חשיפה:** שנה את ערך החשיפה. הגדרה זו קובעת כמה אור ייקלט בחיישן המצלמה. עבור תנאי תאורה עמומה, השתמש בערך חשיפה גבוה יותר.
- **רגישות ISO:** בחר ערך ISO. הגדרה זו שולטת ברגישות האור של המצלמה. ערכים נמוכים מיועדים לנושאי צילום ניחים או המוארים באור בהיר. ערכים גבוהים יותר מיועדים לנושאי צילום הנעים במהירות או המוארים באופן עמום. לעומת זאת, הגדרות ISO גבוהות עלולות לגרום רעש בתמונות.
- **איזון לבן:** בחר איזון לובן מתאים, על מנת שתמונות יוצגו עם טווח צבעים נאמן למציאות.
- **מצבי מדידה:** בחר שיטת מדידה. אפשרות זו קובעת את אופן החישוב של ערכי אור. **משקל מרכזי** מודדת את תאורת הרקע במרכז הסצנה. **ספוט** מודדת את ערך האור במיקום ספציפי. **מטריצה** מחשבת ממוצע של הסצנה בכללותה.
- **HDR (גוון עשיר):** השתמש במצב זה לצילום תמונות עם צבעים עשירים ולשחזור פרטים אפילו באזורים בהירים או כהים מאוד.
- **הקש כדי לצלם תמונות:** הקש על התמונה במסך התצוגה המקדימה לצילום תמונות.
- **גודל סרטון:** בחר רזולוציה עבור סרטונים. שימוש ברזולוציה גבוהה יותר יגרום להפקת תמונות איכותיות יותר, אך הן יצרכו נפח זיכרון גדול יותר.
- **ייצוב וידאו:** הפעל אנטי-רעד להפחתה או מניעה של טשטוש הנגרם כתוצאה מרעד מצלמה בעת צילום וידאו.
- **תגיות מיקום:** הוסף לתמונה תג מיקום GPS.
-  לשיפור אות ה-GPS, הימנע מצילום תמונות במיקומים שבהם האותות עלולים להיתקל במכשולים, למשל בין בניינים או באזורים נמוכים, או בתנאי מזג אוויר קשים.
- המיקום שלך עשוי להופיע בתמונות שאתה מעלה לאינטרנט. למניעת מצב זה, השבת את ההגדרה של תגיות מיקום.
- **מיקום אחסון:** בחר מיקום זיכרון לאחסון.
- **שמור הפוך:** הפוך את התמונה ליצירת תמונת מראה של הסצנה המקורית, בעת צילום תמונות עם המצלמה הקדמית.
- **קווי רשת:** הצג מחווני כוונת שיסייעו בהרכבת הקומפוזיציה בעת בחירת נושאי צילום.
- **בקרה קולית:** הגדר את המכשיר לצילום תמונות או הקלטת וידאו באמצעות פקודות קוליות.
- **מקש עוצמת הקול:** הגדר את המכשיר לשימוש במקש עוצמת הקול לשליטה בפונקציות הצילום או הזום.

- **סקור תמונות:** הגדר את המכשיר להצגת התמונות לאחר צילומן.
- **נהל קיצורי דרך:** סדר מחדש קיצורי דרך לאפשרויות בשימוש תדיר.
- **אפס הגדרות:** אפס את הגדרות המצלמה.
- **?** : הצג מידע עזרה בנוגע לשימוש במצלמה.

גלריה

מבוא

צפה ונהל תמונות ווידאו השמורים במכשיר.

הצגת תמונות או סרטוני וידאו

1 הקש על **גלריה** במסך כל היישומים.

2 בחר תמונה או וידאו.

קבצי וידאו מוצגים עם הסמל  בתמונה הממוזערת שבתצוגה המקדימה. כדי להפעיל וידאו, הקש על .

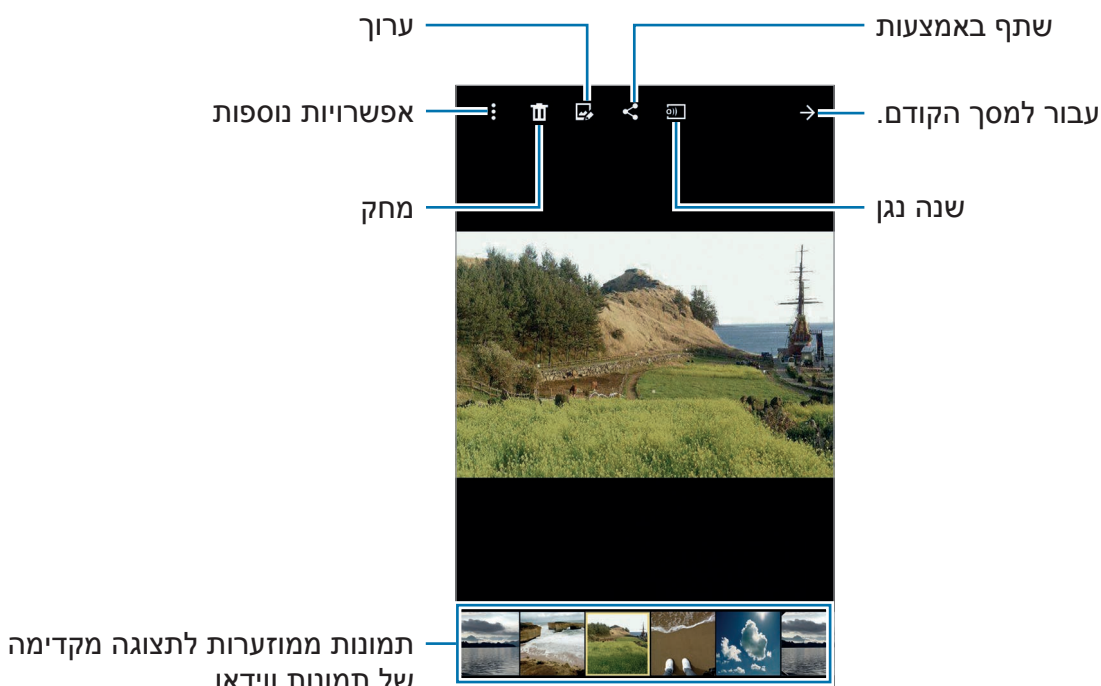

כדי להסתיר או להציג את סרגל התפריט ואת התמונות הממוזערות לתצוגה מקדימה, הקש על המסך.

צפייה בתוכן המאוחסן במכשירים אחרים

חפש תוכן המאוחסן במכשירים אחרים, וצפה בו במכשיר שלך.

גישה לתוכן המאוחסן במכשירים קרובים

חפש מכשירים קרובים באמצעות Wi-Fi Direct, או נקודה חמה ניידת, כדי להציג במכשיר שלך תוכן המאוחסן בהם.

1 במסך כל היישומים, הקש על הגדרות ← **NFC ושיתוף** ← **מכשירים קרובים**, ולאחר מכן הקש על מתג **מכשירים קרובים** כדי להפעילו.

2 במסך הגלריה הראשי, הקש על .

3 בחר מכשיר **מכשירים קרובים**.

ניתן להציג תמונות ווידאו ממכשירים אחרים שבהם תכונת שיתוף התוכן מופעלת.

מחיקת תמונות או סרטוני וידאו

מחיקת תמונה או וידאו

בחר תמונה או וידאו, והקש על  בחלק העליון של המסך.

מחיקת תמונות וסרטונים מרובים

1 במסך הגלריה הראשי, הקש הקשה ממושכת על תמונה או סרטון למחיקה. לחלופין, הקש על **← בחר**.

2 סמן את התיבות של התמונות או סרטוני הוידאו למחיקה.

3 הקש על  בחלק העליון של המסך.

תוכל גם להקיש על **← מחק**, סמן את התיבות של התמונות או סרטוני הוידאו למחיקה, ולאחר מכן הקש על **סיום** כדי למחוק פריטים מרובים.

סיוע בטיחות

מצב חירום

מצב חירום משנה את צבע המסך לגווני אפור, כדי לצמצם את צריכת הסוללה. ההפעלה של יישומים ופונקציות מסוימים תוגבל.

הפעלת מצב חירום

1 במסך כל היישומים, הקש על הגדרות ← סיוע בטיחות ← מצב חירום, והקש על המתג מצב חירום כדי להפעילו.

לחלופין, לחץ לחיצה ממושכת על מקש ההפעלה/כיבוי, ולאחר מכן הקש על מצב חירום.

2 קרא והסכם לתנאים ולהתניות ולאחר מכן הקש על מסכים.

3 קרא את המידע המופיע על-גבי המסך, והקש על הפעל.



זמן ההמתנה המרבי המשווער מראה את הזמן הנותר עד להתרוקנות הסוללה כאשר לא נעשה שימוש במכשיר. זמן ההמתנה עשוי להשתנות בהתאם להגדרות המכשיר ותנאי ההפעלה.



השבתת מצב חירום

כדי להשבית את מצב החירום, הקש על **⏏** ← **השבת מצב חירום**. לחץ לחיצה ממושכת על מקש ההפעלה/כיבוי, ולאחר מכן הקש על **מצב חירום**.

שלח הודעות עזרה

במקרה חירום, לחץ מהר שלוש פעמים על מקש ההפעלה/כיבוי. המכשיר ישלח הודעות לאנשי הקשר העיקריים. ההודעות יכללו את פרטי המיקום שלך. לשימוש בתכונה זו, רשום תחילה את אנשי הקשר העיקריים שלך.

הוספת אנשי קשר עיקריים

- 1 במסך כל היישומים, הקש על הגדרות ← **סיוע בטיחות**.
- 2 הקש על **נהל אנשי קשר ראשיים** ← **צור איש קשר ראשי**.
- 3 הקש על **צור איש קשר** והזן את פרטי איש הקשר או הקש על **בחר מאנשי קשר** כדי להוסיף איש קשר קיים לאנשי הקשר העיקריים.

הגדרת הודעות עזרה

- 1 במסך כל היישומים, הקש על הגדרות ← **סיוע בטיחות**.
 - 2 הקש על **שלח הודעות עזרה**, ולאחר מכן הקש על המתג **שלח הודעות עזרה** כדי להפעילו.
 - 3 קרא והסכם לתנאים ולהתניות ולאחר מכן הקש על **מסכים**.
- כדי לשלוח הודעות עזרה עם הקלטות שמע או תמונות, סמן את התיבה **שלח הקלטת צלילים** או **שלח תמונות**.

- ייתכן שהאפשרות **שלח תמונות** לא תהיה זמינה, בהתאם לאזור או לספק השירות.
- ייתכן שהאפשרויות **שלח הקלטת צלילים** ו**שלח תמונות** תהיינה מתויגות באופן שונה, בהתאם לאזור או לספק השירות.



יישומים מועילים

מצב רכב

מבוא

השתמש במצב זה כדי לשלוט במכשיר במהלך הנהיגה. ניתן להאזין להודעות ולמוסיקה באמצעות פקודות קוליות ומבלי לגעת במכשיר.

אל תביט במסך ואל תבצע פונקציות באמצעות הידיים תוך כדי נהיגה.



- מפות ניווט, המיקום שלך ונתוני ניווט אחרים עשויים להיות שונים מפרטי המיקום בפועל. הקפד לשים לב לתנאי הדרך, למצב התנועה ולגורמים אחרים שעשויים להשפיע על הנהיגה. פעל בהתאם לתקנות ולאזהרות הבטיחות בזמן הנהיגה.
- השימוש בתכונת הניווט עשוי להיות כרוך בתוספת חיוב.
- ייתכן שמצב זה לא יהיה זמין, בהתאם לאזור או לספק השירות.
- מצב זה לא נתמך בשפות מסוימות.



הפעלת מצב נהיגה

כאשר אתה רושם רכב במכשיר, אתה יכול להאזין לצליל מהמכשיר דרך הרמקולים של הרכב. בנוסף אתה יכול להגדיר את המכשיר להפעלה אוטומטית של מצב נהיגה כשהוא מתחבר לרכב, ואפשרויות רבות נוספות.

כאשר תפעיל יישום זה בפעם הראשונה, פעל על-פי ההוראות שמופיעות במסך להשלמת תהליך ההגדרה.

1 פתח את לוח ההגדרות המהירות, והקש על **מצב רכב** כדי להפעילו.

2

פעל בהתאם להוראות המוצגות על המסך להשלמת ההגדרה.

כאשר חלון בקשת אישור Bluetooth מופיע, הקש על **כן** כדי לאפשר לרכב לחפש את המכשיר שלך ולחבר אותם דרך Bluetooth.

- לפני רישום רכבך, התנע את הרכב והדלק את הרדיו.
- כאשר אתה רושם את הרכב במכשיר, מקם את המכשיר ליד הרכב.



רישום כלי רכב נוספים

הקש על **MORE** ← **Settings** ← **My cars** ← **ADD**.

שימוש בתפריטי מצב נהיגה

השתמש בתפריטי מצב רכב באמצעות פקודות קוליות, כדי לבצע שיחות, לשלוח הודעות, לנווט אל מקומות או להשמיע מוסיקה. ניתן גם להקיש על כל אייקון במסך.

1

פתח את לוח ההגדרות המהירות, והקש על **מצב רכב** כדי להפעילו.

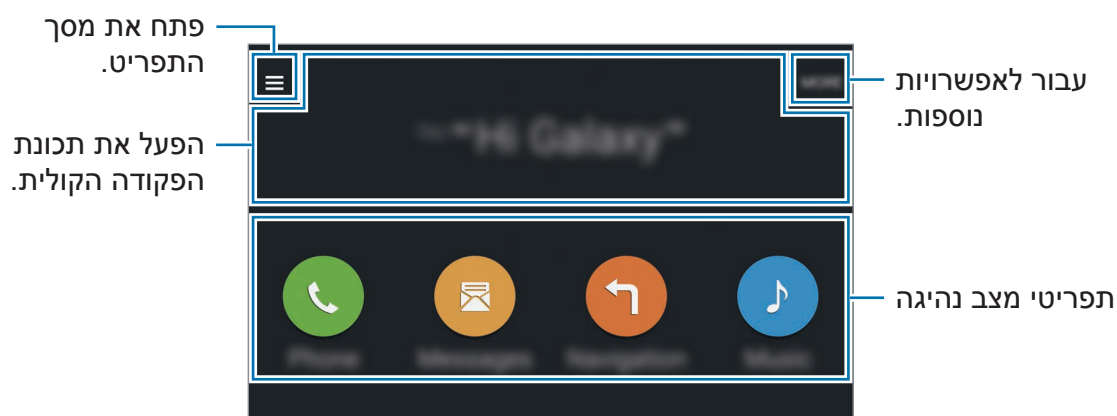

2

במסך הראשי של מצב נהיגה, אמור 'Hi Galaxy'.

3

כשהסמל  מופיע, אמור פקודה קולית כדי להפעיל את התפריט הרצוי.

תוכל גם להשתמש בפקודות קוליות מהירות. לצפייה בדוגמאות של פקודות קוליות מהירות, הקש על **MORE** ← **Example commands**.

השימוש בתכונת הניווט

בחר מיקום מדויק על-ידי הקשה על המפה באצבע והחזקה. לחלופין, השתמש בפקודה קולית כדי לנווט אל יעד.

1 פתח את לוח ההגדרות המהירות, והקש על **מצב רכב** כדי להפעילו.

2 במסך הראשי של מצב נהיגה, אמור 'Hi Galaxy'.

3 אמור 'Navigation'.

4 אמור מילת מפתח או כתובת עבור המיקום. המכשיר יתחיל להנחות אותך אל המיקום באופן אוטומטי.

מחפש S

מבוא

חפש מגוון רחב של תוכן באמצעות מילת מפתח.

חיפוש תוכן

פתח את לוח ההתראות, והקש על **מחפש S**.

הזן מילת מפתח בשדה החיפוש, או הקש על  ואמור מילת מפתח.

לקבלת תוצאות ממוקדות יותר, הקש על **סנן** תחת שדה החיפוש, ולאחר מכן בחר פרטים.

ניהול היסטוריית חיפוש

החיפושים שביצעת בעבר נשמרים באופן אוטומטי. כדי למחוק פריט בהיסטוריית חיפוש, הקש על ✕ לצד הפריט.

לוח שנה

מבוא

נהל את לוח הזמנים שלך באמצעות הכנסת אירועים או משימות קרובות ביומן שלך.

יצירת אירועים או משימות

- 1 הקש על **לוח שנה** במסך כל היישומים.
- 2 הקש על **+** או הקש פעמיים על תאריך.
אם התאריך כבר כולל אירועים או משימות שמורים, הקש על התאריך, והקש על **+**.
- 3 הקש על הפינה הימנית העליונה של המסך כדי לבחור אירוע או משימה ולהזין פרטים.
 - **הוסף אירוע:** הגדר תאריך התחלה וסיום עבור אירוע. ניתן להגדיר חזרה אופציונלית.
 - **הוסף משימה:** הוסף משימה לביצוע בתאריך ספציפי. ניתן להגדיר עדיפות אופציונלית.

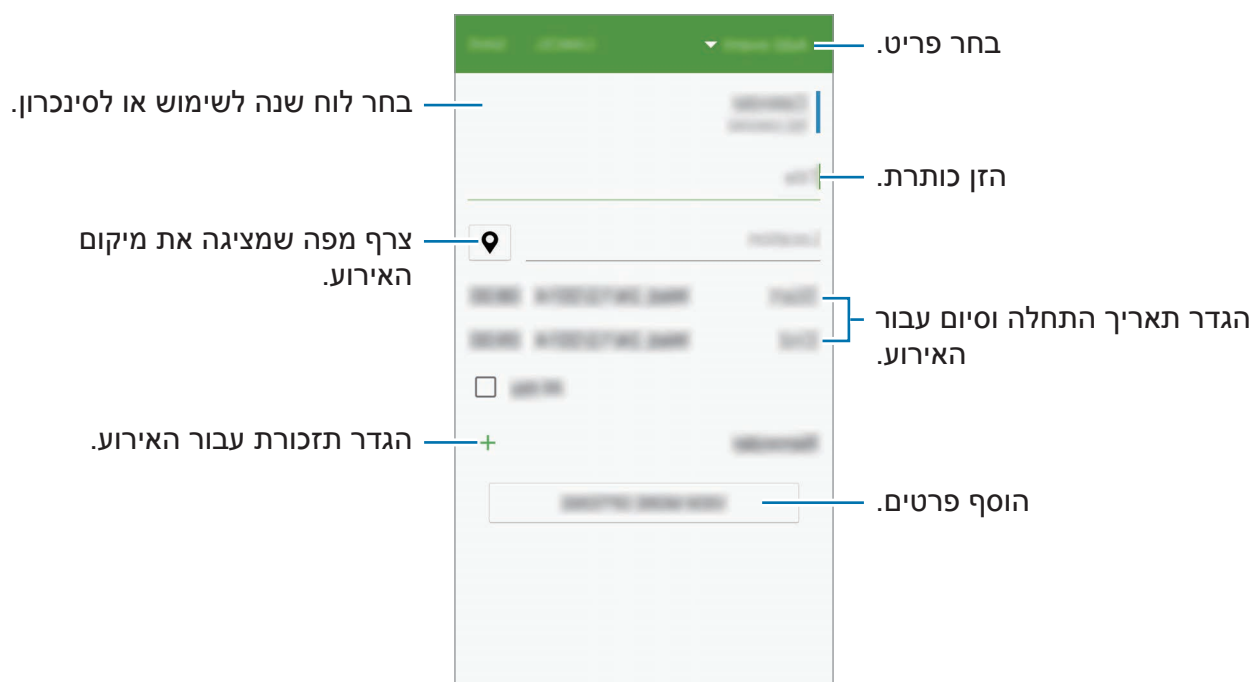

4 הקש על **שמור** כדי לשמור את האירוע או המשימה.

סנכרון אירועים ומשימות בין החשבונות שלך

במסך הראשי של S Planner הקש על **⋮** ← **סנכרון כעת** כדי לסנכרון אירועים ומשימות עם החשבונות שלך.

להוספת חשבונות לסנכרון, הקש על **⋮** ← **לוחות שנה** ← **הוסף חשבון**. לאחר מכן, בחר חשבון לסנכרון, והיכנס אליו. כאשר החשבון מתווסף לרשימת החשבונות המסונכרנים, מופיע עיגול ירוק ליד שם החשבון.

לשינוי אפשרות הסנכרון של חשבון, פתח את מסך כל היישומים, הקש על **הגדרות** ← **חשבונות**, ולאחר מכן בחר שירות חשבון.

S Health

מבוא

S Health מסייע לך לנהל את הבריאות והכושר שלך. הגדר יעדי כושר, בדוק את ההתקדמות שלך ועקוב אחר רמת הבריאות והכושר שלך.

הפעלת S Health

בהפעלה ראשונה של היישום או באתחול שלו אחרי ביצוע איפוס נתונים, פעל בהתאם להוראות המופיעות על גבי המסך כדי להשלים את הגדרת המכשיר.

1 הקש על **S Health** במסך כל היישומים.

2 פעל בהתאם להוראות המוצגות על המסך להשלמת ההגדרה.

בהתבסס על הנתונים הפיזיים שלך, המכשיר מחשב את קצב המטבוליזם הסטנדרטי (BMR) שלך וממליץ על צריכת קלוריות יומית. ייתכן שההמלצה אינה מדויקת לכל הגילאים, מבני הגוף או הצרכים התזונתיים.



השימוש ב-S Health

תוכל לעיין במידע העיקרי מהתפריטים והעוקבים של S Health כדי לעקוב אחרי הבריאות והכושר שלך.

הקש על **S Health** במסך כל היישומים.

עבור לאפשרויות נוספות.

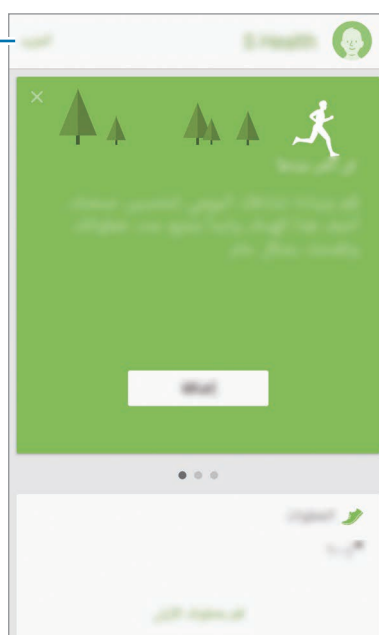

מידע נוסף

- המטרה לאיסוף המידע מוגבלת למסירת השירות אותו ביקשת, כולל מסירת מידע נוסף לשיפור הבריאות, גיבוי/סינכרון המידע, ניתוח מידע וסטטיסטיקה או פיתוח לשירותים טובים יותר. (עם זאת, אם תיכנס ל-Samsung Account שלך מ-S Health, ייתכן שהנתונים יישמרו בשרת לצורך גיבוי נתונים.) ייתכן כי הפרטים האישיים יישמרו עד שלא יהיה בהם עוד צורך למטרות כגון אלה. ניתן למחוק נתונים אישיים המאוחסנים ב-S Health באמצעות אפשרות איפוס הנתונים בתפריט 'הגדרות'. כדי למחוק נתונים כלשהם ששיתפת ברשתות חברתיות או העברת אל מכשירי אחסון, עליך למחוק אותם בנפרד.
- אתה נושא באחריות המלאה על שימוש בלתי-הולם בנתונים ששותפו ברשתות חברתיות או שהועברו אל אחרים. יש לנקוט במשנה זהירות בעת שיתוף נתונים אישיים עם אחרים.
- אם המכשיר מחובר למכשירי מדידה, אמת את פרוטוקול התקשורת כדי לוודא הפעלה תקינה. אם אתה משתמש בחיבור אלחוטי, כגון Bluetooth או ANT+, ייתכן שהמכשיר יושפע מהפרעה אלקטרונית של מכשירים אחרים. הימנע משימוש במכשיר בסמוך למכשירים המשדרים גלי רדיו.
- התוכן שבו נעשה שימוש ביישום S Health עשוי להשתנות, בהתאם לגרסת התוכנה של היישום. השירותים המסופקים עם היישום כפופים לשינוי או לביטול תמיכה ללא הודעה מראש.
- פונקציות ושירותים זמינים של S Health עשויים להשתנות בהתאם לחוקים ולתקנות המקומיים באזורך.
- ייתכן כי פונקציות מסוימות של S Health לא יסופקו, בהתאם לאזור שלך.
- התכונות של S Health מתאימות למטרות אימון ומידע בלבד, ואינה מיועדת לשימוש אבחוני של מחלות או מצבים אחרים, או ריפוי, שיכון, טיפול או מניעה של מחלה.

S Voice

מבוא

בצע מגוון משימות פשוט על-ידי דיבור.

הפעלת S Voice

- 1 הקש על **S Voice** במסך כל היישומים.
לחלופין, הקש פעמיים על מקש הבית.

ייתכן שיישום זה לא יהיה זמין, בהתאם לאזור או לספק השירות.



- 2 פעל בהתאם להוראות המוצגות על המסך להשלמת ההגדרה.

- 3 עיין בהדרכה, או הקש על **START** כדי לדלג על ההדרכה.

הגדרת השפה

הקש על **Settings** ← **Language**, ולאחר מכן בחר שפה.

השפה הנבחרת תחול על **S Voice** בלבד, ולא על השפה המוצגת במכשיר.



שימוש ב-S Voice

- 1 הקש על **S Voice** במסך כל היישומים.
לחלופין, הקש פעמיים על מקש הבית.
בעת הפעלת **S Voice**, המכשיר מתחיל בזיהוי קולי.

- 2 אמור פקודה קולית.

אם המכשיר מזהה את הפקודה, המכשיר יבצע את הפעולה הנדרשת. כדי לחזור על פקודה קולית או לומר פקודה אחרת, הקש על .

עצות לזיהוי קולי טוב יותר

- דבר ברור.
 - דבר במקומות שקטים.
 - אל תשתמש במילים פוגעניות או בסלנג.
 - הימנע מדיבור במבטא דיאלקטי.
- ייתכן שהמכשיר לא יזהה את הפקודות או יבצע פקודות לא רצויות, בהתאם לסביבה שלך או לאופן שבו אתה מדבר.

הפעלת S Voice ממצב המתנה

במידה שלא נעשה שימוש ב-S Voice למשך פרק זמן מסוים, הוא יעבור אוטומטית למצב המתנה. הקש על סמל המיקרופון או אמור 'Hi Galaxy' למכשיר להפעלת זיהוי קול מחדש.

שינוי פקודת ההשכמה

ניתן לשנות את פקודת ההשכמה מ-'Hi Galaxy'. פקודת ההשכמה משמשת לחזרה לזיהוי קול כאשר המכשיר נמצא במצב המתנה.

הקש על **Settings** ← **Voice wake-up** ← **Set wake-up command**.

שימוש בפקודות עוררות במסך נעול

במסך הנעול, תוכל להשתמש בפונקציות שונות עם פקודות עוררות מוגדרות מראש.

הקש על **Settings** ← **Voice wake-up** ← **Wake up while locked**.

מוסיקה

מבוא

האזן למוסיקה הממוינת לפי קטגוריה והתאם את הגדרות ההשמעה.

השמעת מוסיקה

הקש על **מוסיקה** במסך כל היישומים.

בחר שיר להשמעה.

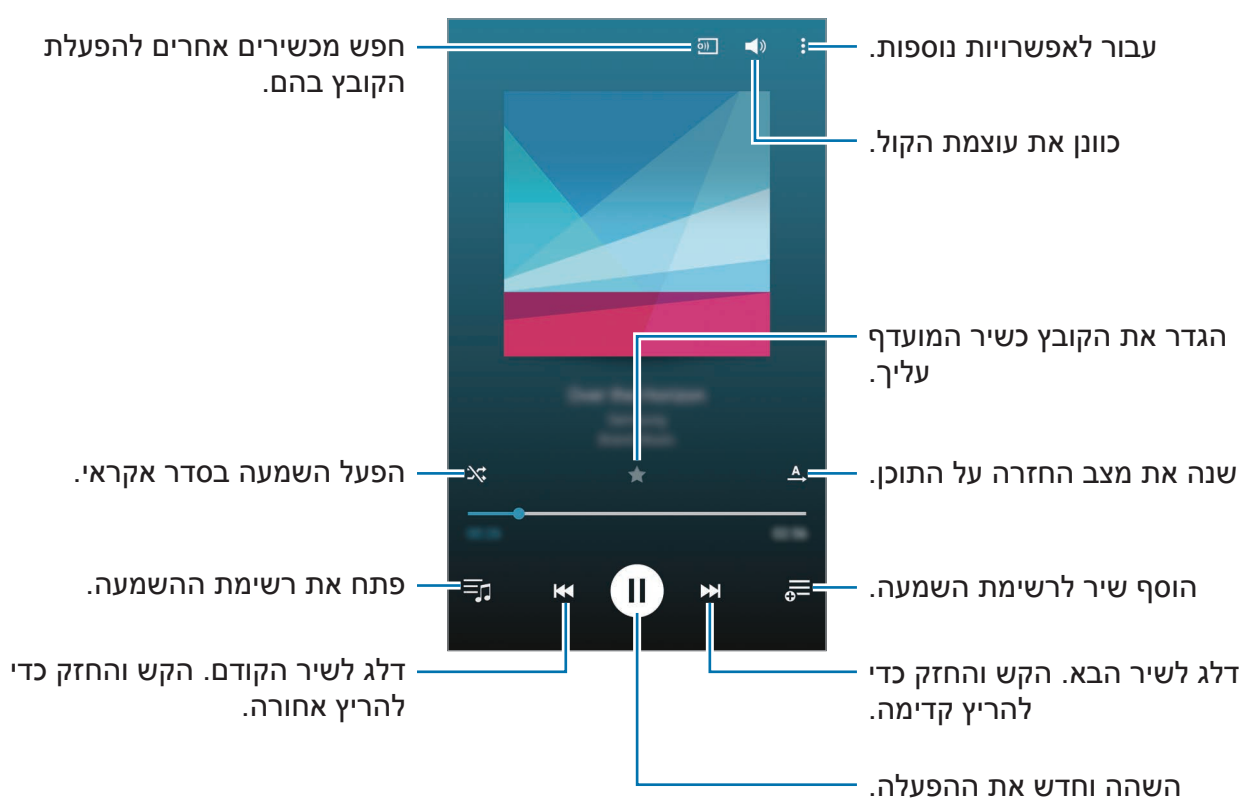

הפעלת מוסיקה המאוחסנת במכשירים אחרים

חפש מוסיקה המאוחסנת במכשירים אחרים, והשמע אותה במכשיר שלך.
הקש על **מוסיקה** במסך כל היישומים.

גישה למוסיקה המאוחסנת במכשירי Samsung Link

כדי להשתמש בתכונה זו, עליך להיכנס לחשבון Samsung שלך. ראה **רישום חשבונות Samsung Account** למידע נוסף.

במסך הראשי של המוסיקה, הקש על **מכשירים** ובחר מכשיר מרשימת **מכשירים רשומים**. תוכל להשמיע שירים ממכשירים הרשומים ב-Samsung Link. לקבלת מידע נוסף, בקר בכתובת link.samsung.com.

- ודא שהמכשירים הרשומים מופעלים ומחוברים ל-Wi-Fi או לרשת סלולרית.
- ייתכנו חיובים נוספים בגין גישה לתוכן השמור במכשירים אחרים דרך הרשת הסלולרית.



גישה למוסיקה המאוחסנת במכשירים קרובים

חפש מכשירים קרובים באמצעות Wi-Fi Direct, Wi-Fi או נקודה חמה ניידת, כדי להשמיע במכשיר שלך מוסיקה המאוחסנת בהם.

- 1 במסך כל היישומים, הקש על **הגדרות** ← **NFC ושיתוף** ← **מכשירים קרובים**, ולאחר מכן הקש על מתג **מכשירים קרובים** כדי להפעילו.
- 2 במסך הראשי של המוסיקה, הקש על **מכשירים**.
- 3 בחר מכשיר **במכשירים קרובים** כדי לגשת אליו ולהשמיע מוסיקה.
ניתן להשמיע שירים ממכשירים אחרים שבהם תכונת שיתוף התוכן מופעלת.

וידאו

מבוא

צפה בוידאו השמור במכשיר והתאם את הגדרות הנגינה.

הקרנת סרטונים

הקש על **וידאו** במסך כל היישומים.

בחר סרטון להפעלה.

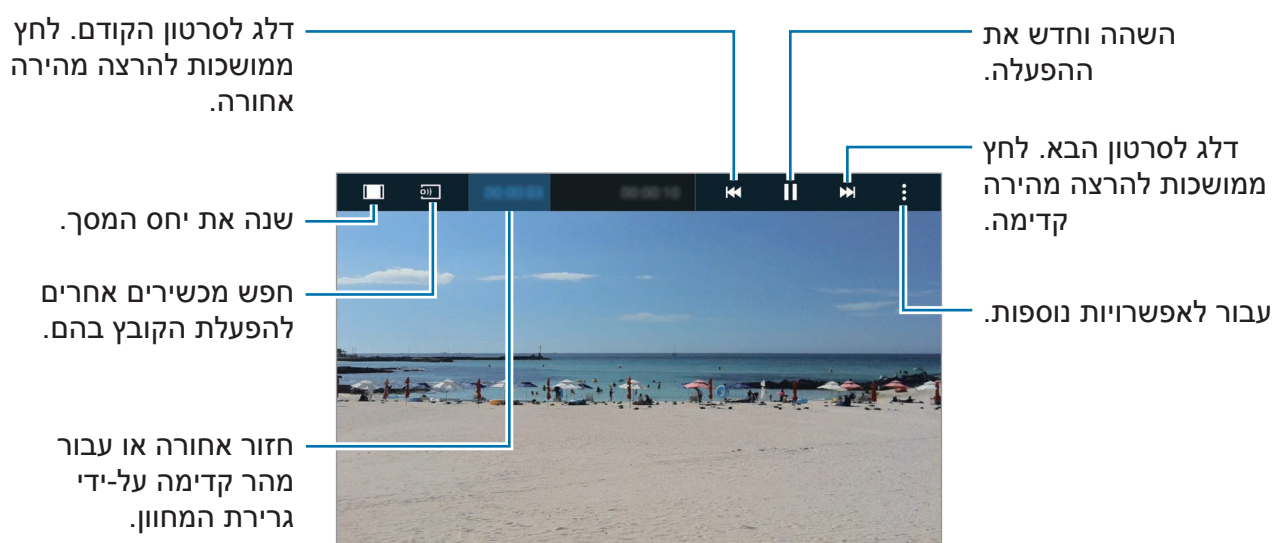

גרור את אצבעך מעלה או מטה בצד שמאל של מסך ההפעלה כדי לכוון בהירות, או גרור את אצבעך מעלה או מטה בצד ימין של מסך ההפעלה כדי לכוון עוצמת קול. תוכל גם לגרור את אצבעך שמאלה או ימינה במסך הנגינה, כדי להריץ אחורה או קדימה.

הפעלת וידאו המאוחסן במכשירים אחרים

חפש וידאו המאוחסן במכשירים אחרים, והצג אותו במכשיר שלך.
הקש על **וידאו** במסך כל היישומים.

גישה לוידאו המאוחסן במכשירי Samsung Link

כדי להשתמש בתכונה זו, עליך להיכנס לחשבון Samsung שלך. ראה **רישום חשבונות Samsung Account** למידע נוסף.

במסך הראשי של הוידאו, הקש על **מכשירים**, ובחר מכשיר מרשימת **מכשירים רשומים** לגישה ולהפעלת וידאו. ניתן להפעיל וידאו ממכשירים הרשומים ב-Samsung Link. לקבלת מידע נוסף, בקר בכתובת link.samsung.com.



- ודא שהמכשירים הרשומים מופעלים ומחוברים ל-Wi-Fi או לרשת סלולרית.
- ייתכנו חיובים נוספים בגין גישה לתוכן השמור במכשירים אחרים דרך הרשת הסלולרית.

גישה לוידאו המאוחסן במכשירים קרובים

חפש מכשירים קרובים באמצעות Wi-Fi Direct, Wi-Fi, או נקודה חמה ניידת, כדי להפעיל במכשיר שלך וידאו המאוחסן בהם.

1 במסך כל היישומים, הקש על **הגדרות** ← **NFC ושיתוף** ← **מכשירים קרובים**, ולאחר מכן הקש על מתג **מכשירים קרובים** כדי להפעילו.

2 במסך הראשי של הוידאו, הקש על **מכשירים**.

3 בחר מכשיר **במכשירים סמוכים** כדי לגשת ולהפעיל את הוידאו.
ניתן להפעיל וידאו ממכשירים אחרים שבהם תכונת שיתוף התוכן מופעלת.

דפדפן

גלוש באינטרנט לחיפוש אחר מידע וסמן את הדפים המועדפים עליך לגישה נוחה יותר.

דפדוף בדפי אינטרנט

- 1 הקש על **דפדפן** במסך כל היישומים.
- 2 הקש על שדה הכתובת. לשינוי מנוע החיפוש, הקש על סמל מנוע החיפוש המופיע ליד כתובת האינטרנט.
- 3 הזן את כתובת האינטרנט או מילת מפתח, ולאחר מכן הקש על **עבור אל**. לחיפוש קולי באינטרנט, הקש על . כדי להציג את סרגלי הכלים, גרור את אצבעך מעט כלפי מטה על המסך.

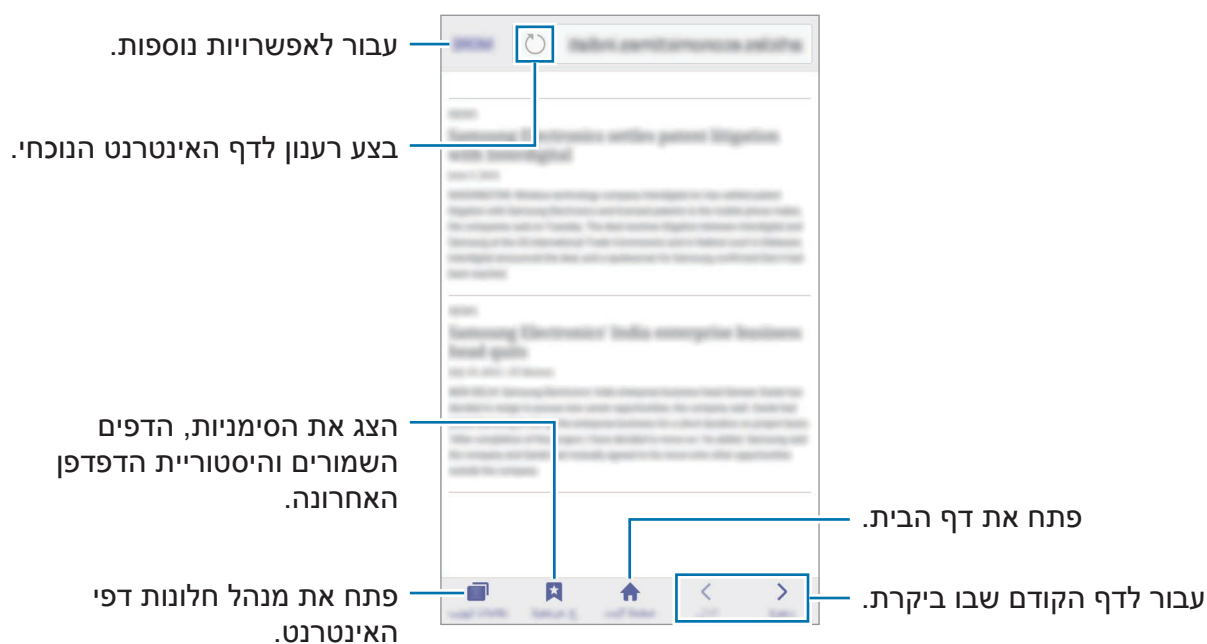





רשמקול

מבוא

השתמש במצבי הקלטה שונים למצבים שונים, כגון ראיון או פגישה. המכשיר יכול להמיר את הקול לטקסט ולהבחין בין מקורות קול.

הקלטת תזכירים קוליים

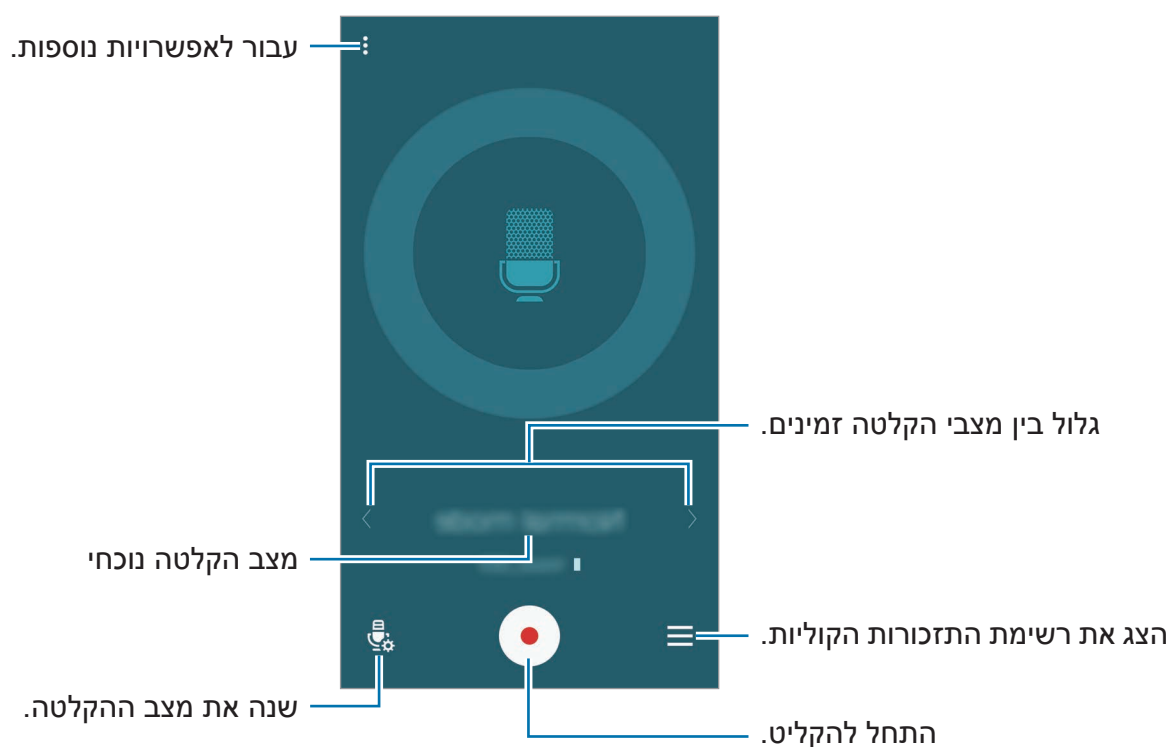

- 1 הקש על **רשמקול** במסך כל היישומים.
- 2 הקש על  כדי להתחיל בהקלטה. דבר לתוך המיקרופון.
הקש על  כדי להשהות את ההקלטה. לביטול ההקלטה, הקש על .
במהלך הקלטת תזכיר קולי, הקש על  כדי להוסיף סימנייה.



- 3 הקש על  כדי לסיים את ההקלטה.

שינוי מצב ההקלטה

הקש על  כדי לבחור מצב מהרשימה.



- **רגיל:** זהו מצב ההקלטה הרגיל.
- **ראיון:** המיקרופון רגיש לקול משני כיוונים. במצב זה, החלק העליון והחלק התחתון של המכשיר קולטים כמות קול שווה. תזכירים קוליים המוקלטים במצב זה מופיעים עם הסמל  לצדם.
- **פגישה:** המיקרופון רגיש לצלילים מכל הכיוונים. תזכירים קוליים המוקלטים במצב זה מופיעים עם הסמל  לצדם.
- **תזכיר קולי:** המכשיר מקליט את קולך, וממיר אותו בו-זמנית לטקסט במסך. לתוצאות מיטביות, השאר את המכשיר קרוב לפה, ודבר בקול רם וברור במקום שקט. תזכירים קוליים המוקלטים במצב זה מופיעים עם הסמל  לצדם.

אם שפת המערכת של התזכירים הקוליים אינה תואמת לשפה שאתה דובר, המכשיר לא יזהה את קולך. לפני השימוש בתכונה זו, הקש על **הגדרות** ← **שפה** כדי להגדיר שפת מערכת של תזכיר קולי.



השמעת תזכירים קוליים נבחרים

כאשר אתה בוחן הקלטה של ראיון או פגישה, תוכל להשתיק או לבטל את ההשתקה של מקורות צליל מסוימים בהקלטה.

- 1 הקש על **רשמקול** במסך כל היישומים.
- 2 הקש על , ובחר תזכיר קולי מוקלט במצב פגישה.
- 3 כדי להשקיט מקורות צליל מסוימים, הקש  עבור הכיוון המתאים לצליל שיש להשתיקו. היישום ישונה ל- והצליל יושתיק.

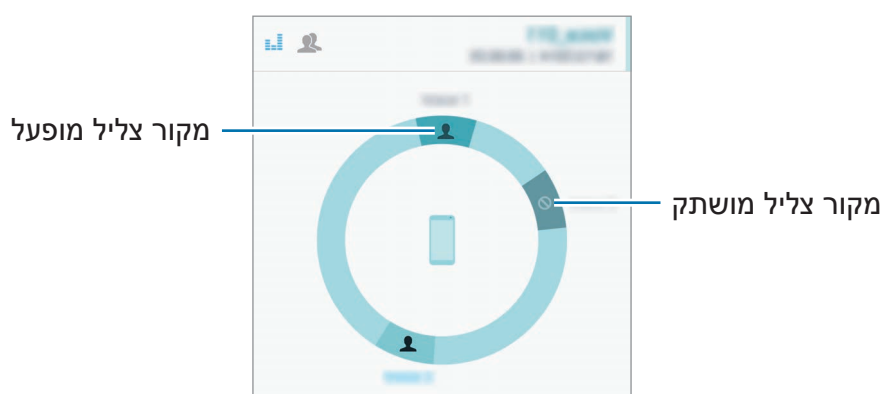

שעון

מבוא

הגדר התראות, בדוק את הזמן הנוכחי בערים רבות בעולם, תזמן אירוע, או הגדר משך זמן ספציפי.

התראה

במסך כל היישומים, הקש על **שעון** ← **התראה**.

הגדרת התראות

1 הקש על **+**.

2 הגדר זמן התראה, בחר ימים להפעלה חוזרת של ההתראה, ולאחר מכן הגדר מגוון אפשרויות התראה אחרות.

3 הקש על **סיום**.

ההתראה השמורה תתווסף לרשימת ההתראות.

4 להפעלה או השבתה של התראות, הקש על  ליד ההתראה הרצויה ברשימת ההתראות.

הפסקת התראות

גרור את **X** אל מחוץ למעגל הגדול כדי להפסיק התראה. אם הפעלת קודם את האפשרות 'נודניק', גרור את **ZZ** אל מחוץ למעגל הגדול, כדי שההתראה תופעל שוב לאחר פרק זמן מוגדר.

מחיקת התראות

הקש על **:** ← **בחר**, בחר את ההתראות הרצויות, ולאחר מכן הקש על .

שעון עולמי

במסך כל היישומים, הקש על **שעון** ← **שעון עולמי**.

יצירת שעונים

הזן שם עיר או בחר עיר מכדור הארץ ולאחר מכן הקש על **+**.
כדי להחיל שעון קיץ, הקש על **☀**, לחץ לחיצה ארוכה על שעון ולאחר מכן הקש על **☀**.

מחיקת שעונים

הקש על **:** ← **בחר**, בחר את השעונים הרצויים, ולאחר מכן הקש על **✖**.

עצר

- 1 במסך כל היישומים, הקש על **שעון** ← **עצר**.
- 2 הקש על **התחל** כדי לתזמן אירוע.
כדי לתעד זמני הקפות תוך תזמון של אירוע, הקש על **הקפה**.
- 3 הקש על **עצור** כדי לעצור את השעון.
כדי לנקות זמני הקפה, הקש על **איפוס**. כדי להתחיל את התזמון מחדש, הקש על **המשך**.

טיימר

- 1 במסך כל היישומים, הקש על **שעון** ← **טיימר**.
- 2 הגדר את משך הזמן ולאחר מכן הקש על **התחל**.
- 3 גרור את **X** אל מחוץ לעיגול הגדול בכדי שהטיימר יבוטל.

מחשבון

ערוך חישובים פשוטים או מסובכים.

שימוש במחשבון

הקש על **מחשבון** במסך כל היישומים.

סובב את המכשיר לרוחב כדי להציג את המחשבון המדעי. אם **סיבוב מסך** מושבת, הקש על **⋮** ← **מחשבון מדעי**.

כדי לראות את היסטוריית החישובים, הקש על **✓** כדי להסתיר את לוח המקשים. לניקוי ההיסטוריה, הקש על **✓** ← **מחק היסטוריה**.

Dropbox

השתמש ביישום זה כדי לשמור ולשתף קבצים עם אחרים דרך שירות Dropbox לאחסון בענן. כשאתה שומר קבצים ב-Dropbox, המכשיר מבצע סנכרון אוטומטי עם שרת האינטרנט ועם כל התקן אחר ש-Dropbox מותקן בו.

ייתכן שיישום זה לא יהיה זמין, בהתאם לאזור או לספק השירות.



הקש על **Dropbox** במסך כל היישומים.

בהפעלה הראשונה של היישום או באתחול שלו אחרי ביצוע איפוס נתונים, פעל בהתאם להוראות המופיעות במסך כדי להשלים את הגדרת המכשיר.

במסך הראשי של Dropbox, הקש על **≡** לשימוש בפונקציות הבאות:

- **Files**: העלה או פתח קבצים. הקש על **+**.
- **Photos**: הצג את התמונות או סרטוני הוידאו שהעלית. הקש על **☑** כדי לשתף או למחוק קבצים או כדי ליצור אלבומים.
- **Offline files**: צפה בתמונות וסרטוני וידאו גם במצב לא מקוון.
- **Notifications**: הצג התראות.

Flipboard

השתמש ביישום זה להצגה בזמן אמת של עדכונים מרשתות חברתיות ושל חדשות בפורמט מגזיני אישי.

הקש על **Flipboard** במסך כל היישומים.

ייתכן שיישום זה לא יהיה זמין, בהתאם לאזור או לספק השירות.



בהפעלה הראשונה של היישום או באתחול שלו אחרי ביצוע איפוס נתונים, פעל בהתאם להוראות המופיעות במסך כדי להשלים את הגדרת המכשיר.

במסך הראשי של Flipboard בחר פריטים ממגוון המאמרים והמינויים.

Peel Smart Remote

מבוא

השתמש ביישום זה כדי להתחבר לטלוויזיה, ממירים או מקרנים וכדי להשתמש במכשיר כשלט רחוק.



הפעלת Smart Remote

- 1 הקש על **Peel Smart Remote** במסך כל היישומים.
- 2 בחר מדינה ואיזור. לאחר מכן, פעל לפי ההוראות שעל-גבי המסך להשלמת ההגדרה. תוכניות הטלוויזיה הזמינות יופיעו.

שימוש במכשיר כבשלט רחוק

באפשרותך להפעיל או לכבות את הטלוויזיה, לעבור בין ערוצים או לכוון את עוצמת הקול של מכשיר הטלוויזיה, על-ידי שימוש במכשיר כשלט רחוק.

- 1 הקש על **Peel Smart Remote** במסך כל היישומים.
- 2 הקש על .
- 3 ודא כי הטלוויזיה מכובה והקש על **YES, MY TV IS OFF**.
- 4 בחר במותג הטלוויזיה.
- 5 ודא כי יציאת האינפרא-אדום של המכשיר מופנית לעבר מכשיר הטלוויזיה והקש על **BUTTON** 1. לאחר מכן הקש על **YES** אם המכשיר מפעיל את הטלוויזיה.
אם המכשיר אינו מדליק את הטלוויזיה, הקש על **NO** וחזור על הפעולה עד שמכשיר הטלוויזיה יזהה את האות.

6 בחר מקור ערוץ.

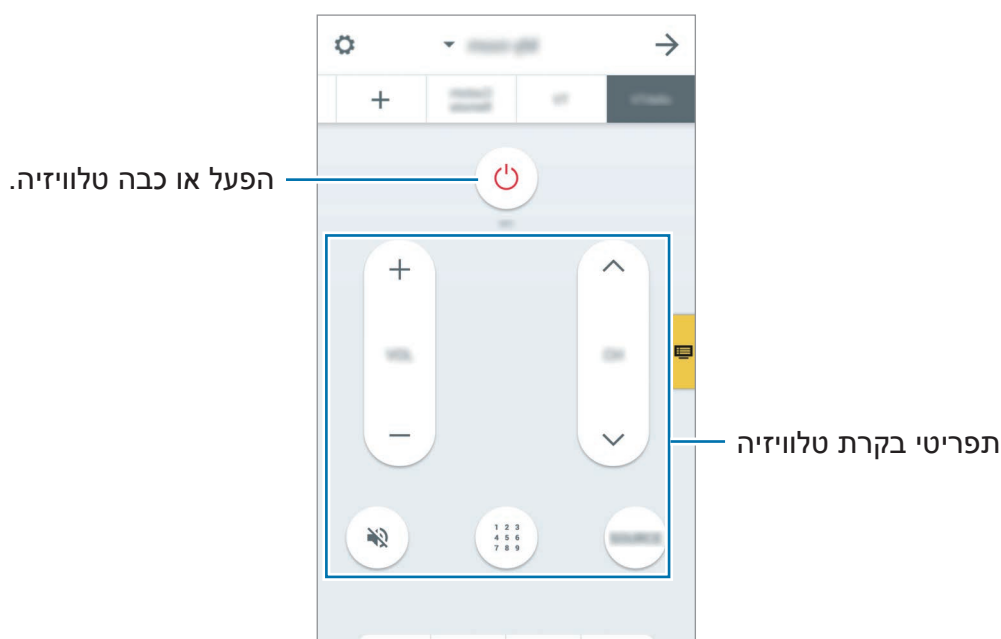

צפייה בטלוויזיה באמצעות המכשיר

בחר תוכנית טלוויזיה מרשימת התוכניות הזמינות כדי לצפות בה במכשיר הטלוויזיה המחובר.

1 הקש על **Peel Smart Remote** במסך כל היישומים.

2 הקש על **ON LATER, ON NOW** או **STREAMING**.

3 בחר תוכנית טלוויזיה, והקש על **WATCH ON**.
התוכנית שנבחרה תוצג על מסך הטלוויזיה המחוברת.

4 הקש על  כדי לכוון ערוצים או את עוצמת הקול.
לוח השלט רחוק מופיע על המסך.

הגדרת תזכורות לתוכניות

1 בחר בתוכנית טלוויזיה שאינה משודרת כרגע.

2 הקש על **REMIND ME**, והגדר התראה שתזכיר לך בנוגע למועד ההתחלה של התוכנית בטלוויזיה.

Evernote

השתמש ביישום זה כדי ליצור, לסנכרן ולשתף פתקי מולטימדיה. תוכל להוסיף תגים לפתקים, או למיין את הפתקים במחברת, כך לנהל את הרעיונות שלך בצורה יעילה. הקש על **Evernote** במסך כל היישומים.

ייתכן שיישום זה לא יהיה זמין, בהתאם לאזור או לספק השירות.



PEN.UP

השתמש ביישום זה כדי לפרסם ולשתף את האיורים שלך עם S Pen. הקש על **PEN.UP** במסך כל היישומים.

בהפעלה הראשונה של יישום זה או בהפעלה שלו מחדש לאחר ביצוע איפוס נתונים, הקש על **הירשם** או **היכנס** בחלק העליון של המסך. לאחר מכן, פעל לפי ההוראות שעל-גבי המסך להשלמת ההגדרה.

פרסום האמנות שלך

במסך הראשי של PEN.UP, הקש על . הוסף את האיור שלך, הזן פרטים, ולאחר מכן הקש על **פרסם**.

הצגת אמנות

במסך הראשי של PEN.UP, בחר רשומה. הקש על **עוד** ← **שמור יצירה** כדי להוריד את האמנות למכשיר שלך. האמנות נשמרת בתיקיית **PEN.UP**. כדי לפתוח את התיקייה, פתח את מסך כל היישומים, והקש על **גלריה** ← ← **גלריה** ← **PEN.UP**.

ניתן להוריד עבודת אמנות המאושרת על-ידי בעליה.



יישומי Google

Google מציעה יישומים לבידור, לרשתות חברתיות ולעסקים. כדי להשתמש בחלק מהיישומים יש צורך לפתוח חשבון Google. ראה [הגדרת חשבונות](#) למידע נוסף.

כדי להציג מידע נוסף על היישום, פתח את המסך הראשי של היישום, והקש על **⋮** ← **עזרה**.

ייתכן שיישומים מסוימים אינם זמינים וייתכן שהם מופיעים תחת שם אחר, בהתאם לאזור או לספק השירות.



Chrome

חפש מידע ודפדף בדפי אינטרנט.

Gmail

שלח וקבל דוא"ל באמצעות השירות Google Mail.

Google+

שתף משפחה, חברים ואחרים בחדשות שלך ועקוב אחרי העדכונים שלהם. תוכל גם לגבות את התמונות והווידאו שלך ועוד.

מפות

אתר את מיקומך במפה, חפש מיקומים והצג פרטים על מקומות מגוונים.

מוזיקה Play

האזן למוסיקה במכשירך, גלה עוד ושתף.

סרטים Play

צפה בוידאו השמור במכשירך והורד **מחנות Play** תוכן מגוון לצפייה.

ספרים Play

הורד מבחר ספרים מחנות Play וקרא אותם.

דוכן Play עיתונים

קרא חדשות ומגזינים המעניינים אותך בסביבה נוחה.

משחקים Play

הורד משחקים מחנות Play ושחק בהם עם משתמשים אחרים.

Drive

שמור את התוכן שלך בענן, גש אליו מכל מקום ושתף אותו עם משתמשים אחרים.

YouTube

הצג או צור סרטונים ושתף אותם עם משתמשים אחרים.

תמונות

נהל תמונות, אלבומים וסרטונים ששמרת במכשיר והעלית ל-Google+.

Hangouts

שוחח בצ'אט עם חבריך באופן אישי או בקבוצות, ושלב בצ'אט תמונות, סמלי הבעה ושיחות וידאו.

Google

חפש במהירות פריטים באינטרנט במכשירך.

חיפוש קולי

אמור בקול מילת מפתח או ביטוי לחיפוש מהיר של פריטים.

חיבור למכשירים אחרים

חיבור מהיר

מבוא

חפש באופן אוטומטי מכשירים קרובים והתחבר אליהם במהירות.

- בהתחברות למכשיר שאינו תומך בתכונת ההתחברות המהירה, ודא שהתכונה Wi-Fi Direct מופעלת.



- שיטות החיבור עשויות להשתנות בהתאם לסוג המכשירים המחוברים או התוכן המשותף.

התחברות למכשירים אחרים

בהפעלה הראשונה של היישום או באתחול שלו אחרי ביצוע איפוס נתונים, פעל בהתאם להוראות המופיעות במסך כדי להשלים את הגדרת המכשיר.

1 פתח את לוח ההתראות, והקש על חיבור מהיר.

כאשר הלוח נפתח, תכונת Wi-Fi מופעלת אוטומטית, והמכשיר מחפש מכשירים סמוכים.

2 בחר מכשיר מתוך הרשימה והתחבר אליו בעזרת ההדרכה על המסך.

הפעולות הבאות עשויות להשתנות בהתאם לסוג המכשיר המחובר.

על מנת לאפשר למכשירים קרובים לחפש את מכשירך ולהתחבר אליו, הקש על **עוד** ← **הגדר** **ניראות מכשיר** ← **ניראות מכשיר**, ולאחר מכן בחר אפשרות.

חיפוש חוזר אחר מכשירים

אם המכשיר המבוקש אינו מופיע ברשימה, חפש אותו.
הקש על **רענון** ובחר מכשיר מתוך רשימת המכשירים שזוהו.

שיתוף תכנים

שתף תכנים עם המכשירים המחוברים.

1 פתח את לוח ההתראות, והקש על **חיבור מהיר**.

2 בחר מכשיר מתוך רשימת המכשירים שזוהו.

3 בחר קטגוריית מדיה.

4 בחר בתוכן לשיתוף והקש על **סיום**.
המכשיר שלך שולח את התוכן למכשיר המחובר.

Bluetooth

מבוא

השתמש ב-Bluetooth להחליף מידע או קבצי מדיה עם מכשירי תומכי Bluetooth אחרים.

- Samsung אינה אחראית לאובדן, עיכוב או שימוש שגוי בנתונים שנשלחים או מתקבלים באמצעות Bluetooth. 
- תמיד ודא שאתה משתף ומקבל נתונים מול מכשירים מהימנים ומאובטחים כהלכה. אם קיימים מכשולים בין המכשירים, ייתכן שמרחק התפעול יתקצר.
- מכשירים מסוימים, בייחוד כאלו שלא נבדקו או אושרו על-ידי קבוצת Bluetooth SIG, עשויים שלא להיות תואמים למכשיר.
- אין להשתמש בתכונה Bluetooth למטרות לא חוקיות (לדוגמה, יצירת עותקים פיראטיים של קבצים או ציתות לא חוקי לפעילויות תקשורת למטרות מסחריות). Samsung אינה אחראית להשלכות של שימוש לא חוקי בתכונה Bluetooth.

צימוד למכשירי Bluetooth אחרים

- 1 במסך כל היישומים, הקש על **הגדרות** ← **Bluetooth**, הקש על המתג **Bluetooth** כדי להפעילו, ולאחר מכן הקש על **סרוק**.
המכשירים שזוהו מופיעים ברשימה.
- 2 בחר מכשיר שעמו תבצע התאמה.
אם המכשיר שלך הותאם למכשיר זה בעבר, הקש על שם המכשיר מבלי לאשר את הסיסמה שנוצרה באופן אוטומטי.
אם המכשיר שעמו ברצונך לבצע התאמה אינו מופיע ברשימה, בקש כי המכשיר יפעיל את אפשרות הנראות שלו. פעל לפי המדריך למשתמש של המכשיר האחר.
- 3 קבל את הבקשה לחיבור Bluetooth בשני המכשירים לצורך אישור.

שליחה וקבלה של נתונים

יישומים רבים תומכים בהעברת נתונים באמצעות Bluetooth. באפשרותך לשתף נתונים, כגון אנשי קשר וקבצי מדיה, עם מכשירי Bluetooth אחרים. הפעולות הבאות הן דוגמה למשלוח תמונה למכשיר אחר.

משלוח תמונה

- 1 הקש על **גלריה** במסך כל היישומים.
- 2 בחר תמונה.
- 3 הקש על  ← **Bluetooth** ולאחר מכן בחר מכשיר להעביר אליו את התמונה.
אם המכשיר שעמו ברצונך לבצע התאמה אינו מופיע ברשימה, בקש כי המכשיר יפעיל את אפשרות הנראות שלו.
- 4 קבל את הבקשה להתחברות Bluetooth במכשיר השני.

קבלת תמונה

כאשר מכשיר אחר שולח אליך תמונה, קבל את הבקשה להתחברות Bluetooth. התמונה שהתקבלה נשמרת בתיקייה **Download**. כדי לפתוח את התיקייה, פתח את מסך כל היישומים, והקש על **גלריה** ← ≡ ← **גלריה** ← **Download**.

ביטול התאמה עם מכשירי Bluetooth אחרים

- 1 במסך כל היישומים, הקש על **הגדרות** ← **Bluetooth**.
המכשיר מציג ברשימה את המכשירים המותאמים.
- 2 כדי לבטל התאמה, הקש על ⚙️ בסמוך לשם המכשיר.
- 3 הקש על **בטל התאמה**.

Wi-Fi Direct

מבוא

Wi-Fi Direct מחבר מכשירים ישירות באמצעות רשת Wi-Fi, ללא צורך בנקודת גישה.

התחברות למכשירים אחרים

- 1 במסך כל היישומים, הקש על **הגדרות** ← **Wi-Fi**, ולאחר מכן הקש על מתג ה-**Wi-Fi** כדי להפעילו.
- 2 הקש על ⋮ ← **Wi-Fi Direct**.
המכשירים שזוהו מופיעים ברשימה.
אם המכשיר שאליו ברצונך להתחבר אינו מופיע ברשימה, בקש כי המכשיר יפעיל את תכונת Wi-Fi Direct שלו.

3 בחר מכשיר שאליו תתחבר.

4 קבל במכשיר השני את הבקשה להתחברות Wi-Fi Direct כדי לאשר.

שליחה וקבלה של נתונים

באפשרותך לשתף נתונים, כגון אנשי קשר קבצי מדיה, עם מכשירים אחרים. הפעולות הבאות הן דוגמה למשלוח תמונה למכשיר אחר.

משלוח תמונה

1 הקש על **גלריה** במסך כל היישומים.

2 בחר תמונה.

3 הקש על  ← **Wi-Fi Direct** ולאחר מכן בחר מכשיר להעביר אליו את התמונה.

4 קבל במכשיר השני את הבקשה להתחברות Wi-Fi Direct.

אם המכשיר כבר מחובר, התמונה תישלח למכשיר האחר ללא הליך בקשת ההתחברות.

קבלת תמונה

כאשר מכשיר אחר שולח אליך תמונה, קבל את הבקשה להתחברות Wi-Fi Direct. אם המכשיר כבר מחובר, התמונה תתקבל במכשיר שלך ללא הליך בקשת ההתחברות. התמונה שהתקבלה נשמרת בתיקייה **Download**. כדי לפתוח את התיקייה, פתח את מסך כל היישומים, והקש על **גלריה** ←  ← **גלריה** ← **Download**.

סיום החיבור של המכשיר

1 במסך כל היישומים, הקש על **הגדרות** ← **Wi-Fi**.

2 הקש על **:** ← **Wi-Fi Direct**.

המכשיר מציג ברשימה את המכשירים המחוברים.

3 הקש על **סיים חיבור** ← **אישור** כדי לנתק את המכשירים.

NFC

מבוא

המכשיר מאפשר לך לקרוא תגים של תקשורת מסוג NFC (Near Field Communication) שמכילים מידע לגבי מוצרים. באפשרותך להשתמש בתכונה זו לביצוע תשלומים ולרכישת כרטיסים לאמצעי תחבורה או לאירועים, לאחר הורדת היישומים הדרושים.

הסוללה כוללת אנטנת NFC מובנית. טפל בסוללה בזירות על מנת למנוע נזק לאנטנת ה-NFC.



שימוש בתכונת NFC

השתמש בתכונת NFC לצורך משלוח תמונות או אנשי קשר למכשירים אחרים ולצורך קריאת פרטי מוצרים מתוך תגי NFC. אם תכניס כרטיס SIM או USIM שמצויד בתכונת תשלום, תוכל להשתמש במכשיר לצורך ביצוע תשלומים בצורה נוחה.

1 במסך כל היישומים, הקש על **הגדרות** ← **NFC ושיתוף** ← **NFC**, ולאחר מכן הקש על מתג ה-NFC כדי להפעילו.

לחלופין, פתח את לוח ההגדרות המהירות, והקש על **NFC** כדי להפעיל.

2 מקם את אנטנת NFC שבגב המכשיר ליד תג NFC. המידע מהתג יופיע.

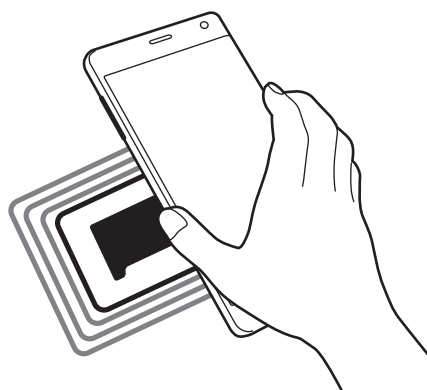

ודא שמסך המכשיר אינו נעול. אחרת, המכשיר לא יקרא תגי NFC ולא יקבל נתונים.



ביצוע רכישה באמצעות התכונה NFC

על מנת שתוכל להשתמש בתכונה NFC לביצוע תשלומים, עליך להירשם לשירות תשלומים בנייד. לרישום או לקבלת מידע נוסף על השירות, פנה לספק השירות שלך.

1 במסך כל היישומים, הקש על **הגדרות** ← **NFC ושיתוף** ← **NFC**, ולאחר מכן הקש על מתג ה-NFC כדי להפעילו.

לחלופין, פתח את לוח ההגדרות המהירות, והקש על **NFC** כדי להפעיל.

2 קרב את שטח אנטנת NFC שבגב המכשיר לקורא כרטיסי NFC.

3 הקש על **הקש ושלם**, ובחר יישום להגדרת יישום ברירת המחדל של התשלום.

ייתכן שרשימת שירותי התשלום לא תכלול את כל יישומי התשלום הזמינים.



שליחה של נתונים

אפשר החלפת מידע כאשר אנטנת ה-NFC של המכשיר נוגעת באנטנת NFC של מכשיר אחר.

1 במסך כל היישומים, הקש על **הגדרות** ← **NFC ושיתוף** ← **NFC**, ולאחר מכן הקש על מתג ה-NFC כדי להפעילו.

לחלופין, פתח את לוח ההגדרות המהירות, והקש על **NFC** כדי להפעיל.

2 הקש על **Android Beam** או **S Beam**, והקש על המתג **Android Beam** או מתג ה-S Beam כדי להפעילו.

• **Android Beam**: שלח מידע דרך Bluetooth.

• **S Beam**: שלח מידע דרך Wi-Fi Direct. תכונה זו הינה אידאלית להעברת נתונים בנפח גדול.

3 בחר בפריט וגע באנטנת NFC של המכשיר שלך עם אנטנת NFC של המכשיר האחר.

4 כאשר ההודעה גע כדי להעביר. מופיעה על המסך, הקש על מסך המכשיר כדי לשלוח את הפריט.

- אין לשלוח באמצעות S Beam נתונים המוגנים בזכויות יוצרים. שליחת נתונים מסוג זה עלולה להפר חוקים להגנה על זכויות יוצרים. Samsung אינה אחראית לחביות הנגרמות עקב שימוש לא חוקי בנתונים המוגנים בזכויות יוצרים.
- אם שני המכשירים מנסים לשלוח נתונים בו-זמנית, העברת הקבצים עלולה להיכשל.

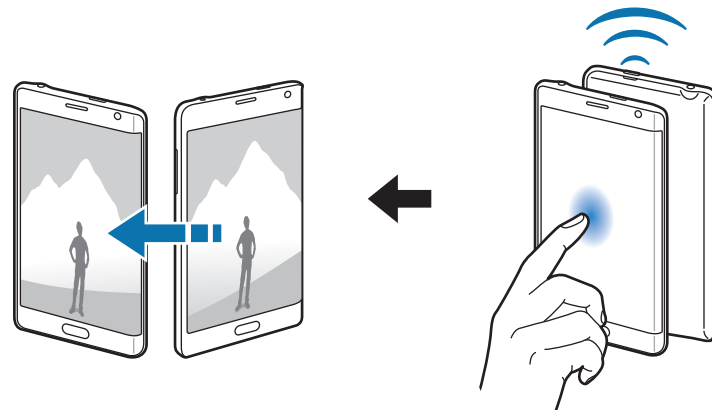

Screen Mirroring

מבוא

השתמש בתכונה זו לחיבור המכשיר שלך למסך גדול עם מתאם AllShare Cast או HomeSync, ושתף את התכנים שלך.

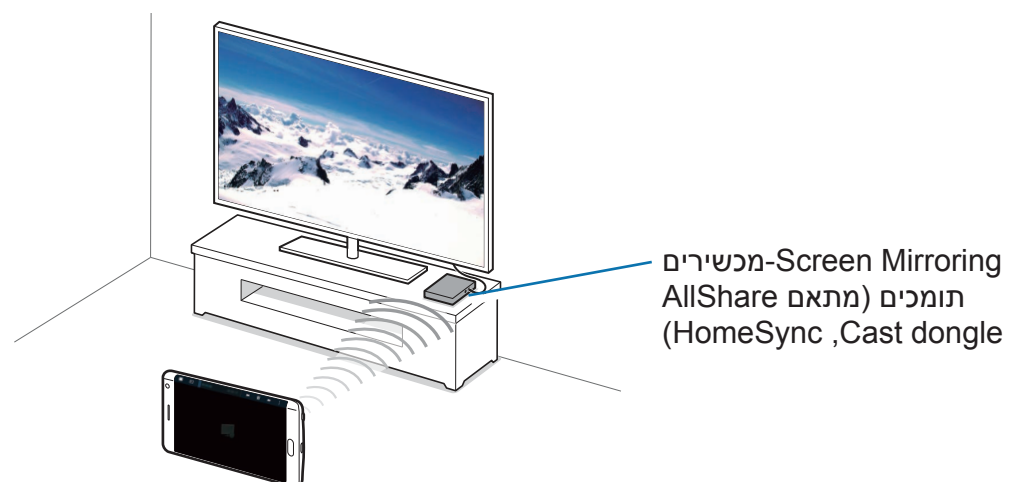



- ייתכן שתכונה זו לא תהיה זמינה, בהתאם לאזור או לספק השירות.
- ייתכן שקבצים מסוימים ייכנסו למאגר במהלך ההפעלה, בהתאם לחיבור הרשת.
- לחיסכון במתח, השבת תכונה זו כשאינה בשימוש.
- אם תציין תדר Wi-Fi, ייתכן שמתאמי AllShare Cast או HomeSync לא יזוהו או לא יתחברו.
- אם אתה מציג סרטונים או משחקים על-גבי צג טלוויזיה, בחר מצב טלוויזיה מתאים להנאה מחוויה מיטבית.

הצגת תוכן במכשיר הטלוויזיה

בטרם תחבר מכשיר טלוויזיה למכשיר שלך, חבר את הטלוויזיה ואת המכשיר התומך ב-screen mirroring. כדי לבצע את החיבור, עיין במדריך למשתמש של המכשיר. הפעולות הבאות הן דוגמה להצגת תוכן במכשיר טלוויזיה שמחובר דרך AllShare Cast dongle.

- 1 חבר את המכשיר התומך ב-screen mirroring למכשיר הטלוויזיה באמצעות כבל HDMI.
- 2 במכשיר הטלוויזיה, בחר מצב חיבור כגון מצב HDMI לצורך חיבור מכשיר חיצוני.
- 3 במסך כל היישומים, הקש על הגדרות ← **NFC ושיתוף** ← **Screen Mirroring**. המכשירים שזוהו מופיעים ברשימה.
- 4 בחר מכשיר שאליו תתחבר. מסך המכשיר שלך מופיע על מסך הטלוויזיה. אם אתה מחבר את המכשיר בפעם הראשונה, הקש והחזק את שם ה-dongle ברשימה והזן את קוד ה-PIN המופיע על מסך הטלוויזיה.
- 5 פתח או הפעל קובץ, ולאחר מכן שלוט בתצוגה באמצעות המקשים במכשיר.

סיום חיבור Screen mirroring

- במסך כל היישומים, הקש על הגדרות ← **NFC ושיתוף** ← **Screen Mirroring**.
- לחיסכון במתח, השבת תכונה זו כשאינה בשימוש.
 - אם אתה מציג סרטונים או משחקים על-גבי צג טלוויזיה, בחר מצב טלוויזיה מתאים להנאה מחוויה מיטבית.



MirrorLink

חבר את המכשיר לכלי הרכב כדי לשלוט ביישומי MirrorLink של המכשיר באמצעות צג יחידת הראש של כלי הרכב.

המכשיר שלך תואם לכלי רכב התומכים ב-MirrorLink גרסה 1.1 ומעלה.



חיבור המכשיר שלך לכלי רכב דרך MirrorLink

בעת השימוש בתכונה זו בפעם הראשונה, חבר את המכשיר לרשת Wi-Fi או סלולרית.

1 התאם את המכשיר שלך לכלי רכב דרך Bluetooth.

ראה [צימוד למכשירי Bluetooth אחרים](#) למידע נוסף.

2 חבר את המכשיר שלך לכלי הרכב באמצעות כבל USB.

לאחר יצירת החיבור, גש ליישומי MirrorLink של המכשיר שלך בצג יחידת הראש.

סיום חיבור MirrorLink

נתק את כבל ה-USB מהמכשיר וכלי הרכב שלך.

הדפסה ניידת

מבוא

חבר את המכשיר למדפסת באמצעות Wi-Fi או Wi-Fi Direct והדפס תמונות ומסמכים.

ייתכן שמדפסות מסוימות לא יהיו תואמות למכשיר.



הוספת יישומי Plug-In של מדפסת

הוסף יישומי Plug-In עבור מדפסות שאליהן ברצונך לחבר את המכשיר.

- 1 במסך כל היישומים, הקש על הגדרות ← **NFC ושיתוף** ← הדפסה ← הורד תוסף.
- 2 חפש תוסף למדפסת ב-**חנות Play**.
- 3 בחר יישום Plug-In של מדפסת, והתקן אותו.
- 4 בחר בתוסף המדפסת והקש על המתג בפינה השמאלית העליונה של המסך כדי להפעילו. המכשיר מחפש מדפסות המחוברות לאותה רשת Wi-Fi שאליה מחובר המכשיר. כדי להוסיף מדפסות באופן ידני, הקש על : ← **הוסף מדפסת** ← **ADD PRINTER**. כדי לשנות את הגדרות התזכיר, הקש על : ← **הגדרות**.

הדפסת תוכן

בעת הצגת תוכן, כגון תמונות או מסמכים, הקש על : ← **הדפסה**, ולאחר מכן בחר מדפסת.

מנהל המכשיר והנתונים

עדכון המכשיר

ניתן לעדכן את המכשיר לגרסת התוכנה האחרונה.

עדכון דרך הרשת

ניתן לעדכן את המכשיר לגרסת התוכנה האחרונה באופן ישיר באמצעות השירות 'קושחה דרך הרשת' (FOTA).

במסך כל היישומים, הקש על הגדרות ← אודות המכשיר ← הורד עדכונים באופן ידני.

לאחר שתסמן הורד עדכונים באופן אוטומטי, תתבצע הורדת עדכונים כאשר המכשיר מחובר לרשת Wi-Fi.



עדכון באמצעות Samsung Kies

חבר את המכשיר למחשב, ועדכן את המכשיר לגרסת התוכנה האחרונה.

- 1 במחשב, הורד את הגרסה האחרונה של Samsung Kies מאתר האינטרנט של Samsung.
- 2 במחשב, הפעל את Samsung Kies, וחבר את המכשיר למחשב באמצעות כבל ה-USB.
- 3 פעל לפי ההוראות שעל-גבי המסך כדי לעדכן את המכשיר.

- בשעה שהמכשיר מבצע עדכון, אין לכבות את המחשב או לנתק את כבל ה-USB.
- במהלך עדכון המכשיר, אין לחבר למחשב התקני מדיה אחרים. חיבור של התקנים נוספים עלול להפריע לתהליך העדכון. לפני העדכון, נתק את כל שאר מכשירי המדיה מהמחשב.



העברת קבצים בין המכשיר למחשב

העבר קבצי שמע, וידאו, תמונות או סוגים אחרים של קבצים מן המכשיר למחשב, או להפך.

אין לנתק את כבל ה-USB מהמכשיר במהלך העברת הקבצים. הדבר עלול לגרום לאובדן נתונים או נזק למכשיר.



ייתכנו בעיות בחיבור בין המכשירים כאשר הם מחוברים זה לזה דרך רכזת USB. יש לחבר את המכשיר ישירות ליציאת ה-USB של המחשב.



התחברות כמכשיר מדיה

- 1 חבר את המכשיר למחשב באמצעות כבל USB.
- 2 פתח את לוח ההתראות, והקש על **מחובר כמכשיר מדיה** ← **העברת קובצי מדיה**.
אם המחשב שלך לא תומך בפרוטוקול העברת מדיה (MTP) או שלא מותקן בו מנהל ההתקן המתאים, הקש על **העברת תמונות**.
- 3 העבר קבצים בין המכשיר והמחשב.

התחברות עם Samsung Kies

Samsung Kies הוא יישום מחשב המנהל תוכן מדיה ומידע אישי עם מכשירי Samsung.

- 1 במחשב, הורד את הגרסה האחרונה של Samsung Kies מאתר האינטרנט של Samsung.
- 2 במחשב, הפעל את Samsung Kies, וחבר את המכשיר למחשב באמצעות כבל ה-USB.
- 3 העבר קבצים בין המכשיר והמחשב.
לקבלת מידע נוסף, עיין בעזרה של Samsung Kies.

גיבוי ושחזור נתונים

הקפד שהמידע האישי שלך, נתוני היישומים וההגדרות יישארו בטוחים במכשיר. באפשרותך לגבות את המידע הרגיש שלך בחשבון גיבוי ולהיכנס אליו במועד מאוחר יותר. עליך להיכנס לחשבון Google או ל-Samsung Account שלך על מנת לגבות או לשחזר מידע.

שימוש בחשבון Google

- 1 הקש על הגדרות במסך כל היישומים.
- 2 הקש על גיבוי ואיפוס ← גבה את הנתונים שלי, ולאחר מכן הקש על המתג גבה את הנתונים שלי להפעילו.
- 3 הקש על חשבון גיבוי ובחר את החשבון כחשבון הגיבוי.

שימוש ב-Samsung Account

במסך כל היישומים, הקש על הגדרות ← חשבונות ← Samsung account ← גיבוי, עבור Samsung Account, בחר את הפריטים לגיבוי, ולאחר מכן הקש על גבה כעת. כדי להגדיר במכשיר גיבוי נתונים אוטומטי, הקש על המתג גיבוי אוטומטי כדי להפעילו. לשחזור נתונים באמצעות Samsung Account, הקש על שחזר. נתונים נוכחיים יימחקו מהמכשיר כדי לשחזר את הפריטים הנבחרים.

- כדי לשחזר נתונים באמצעות חשבון Google, פתח את מסך כל היישומים, הקש על הגדרות ← גיבוי ואיפוס, ולאחר מכן סמן את האפשרות שחזור אוטומטי. כאשר הנך מתקין שוב יישומים, הגדרות גיבוי ומידע ישוחזרו.
- כדי לשחזר נתונים באמצעות חשבון Samsung, פתח את מסך כל היישומים, והקש על הגדרות ← חשבונות ← Samsung account ← שחזר. נתונים נוכחיים יימחקו מהמכשיר כדי לשחזר את הפריטים הנבחרים.



ביצוע איפוס נתונים

מחק את כל ההגדרות והנתונים שבמכשיר. לפני ביצוע איפוס לנתוני היצרן, הקפד ליצור עותקי גיבוי של כל הנתונים החשובים המאוחסנים במכשיר. ראה גיבוי ושחזור נתונים למידע נוסף. במסך כל היישומים, הקש על הגדרות ← גיבוי ואיפוס ← איפוס לנתוני יצרן ← איפוס המכשיר ← מחק הכל. המכשיר מאותחל אוטומטית.

הגדרות

מבוא

התאם הגדרות באופן אישי לשימוש מגוון של תכונות ויישומים. באפשרותך להתאים אישית את המכשיר על-ידי הגדרה של מגוון אפשרויות.

קביעת הגדרות

הקש על **הגדרות** במסך כל היישומים כדי לגשת למסך הגדרות.

לחיפוש הגדרות על-ידי הזנת מילות מפתח, הקש על Q.

ניתן לשנות את מצב התצוגה ברשימה כדי להפריד טאבים. הקש על **⋮** ← **הצג לפי** ← **תצוגת כרטיסיות**.



הגדרות מהירות

צור רשימת הגדרות בשימוש מרובה.

הקש על **⋮** ← **ערוך הגדרות מהירות**. סמן פריטים כדי להוסיף או בטל בחירה כדי להסיר, ולאחר מכן הקש על **בצע**.

חיבורים

Wi-Fi

הפעל את התכונה Wi-Fi כדי להתחבר לרשת Wi-Fi ולגשת לאינטרנט או למכשירי רשת אחרים. המכשיר שלך עושה שימוש בתדר לא הרמוני והוא מיועד לשימוש בכל ארצות אירופה. ניתן להפעיל את ה-WLAN בארצות האיחוד האירופי ללא מגבלות בתוך מבנה, אך לא ניתן להפעיל אותו מחוץ למבנה.



- 1 במסך ההגדרות, הקש על **Wi-Fi**, ולאחר מכן הקש על המתג **Wi-Fi** כדי להפעילו.
- 2 בחר רשת מרשימת רשתות ה-Wi-Fi.
- הסמל של רשתות שמחייבות הזנת סיסמה כולל מנעול.
- 3 הקש על **התחבר**.

הוספת רשתות Wi-Fi

אם הרשת הרצויה לא מופיעה ברשימת רשתות ה-Wi-Fi, תוכל להוסיף אותה ידנית.

- 1 הקש על **הוסף רשת Wi-Fi** בתחתית הרשימה.
- 2 הזן את שם הרשת ב-**שם רשת SSID**.
- 3 בחר סוג אבטחה.
- 4 הזן את הסיסמה, אם לא מדובר ברשת פתוחה, ולאחר מכן הקש על **התחבר**.

שימוש במעבר רשתות חכם

השתמש בתכונה זו כדי לשמור על חיבור יציב לרשת בעת גלישה בדפי אינטרנט, הורדת תוכן ועוד. במסך ההגדרות, הקש על **Wi-Fi**, ולאחר מכן סמן את התיבה **החלפת רשת חכמה**. המכשיר עובר באופן אוטומטי מרשת Wi-Fi לרשת סלולרית כאשר רשת ה-Wi-Fi הנוכחית חלשה או בלתי-יציבה. כאשר האות של רשת ה-Wi-Fi יתחזק, המכשיר יעבור מהרשת הניידת בחזרה אל רשת ה-Wi-Fi.



- כבה את התכונה Wi-Fi כדי לחסוך במתח סוללה אם אינך עושה שימוש ברשת.
- לאחר שהמכשיר מצליח להתחבר לרשת Wi-Fi, המכשיר יתחבר שוב לאותה רשת בכל פעם שהיא זמינה, בלי לדרוש סיסמה. כדי למנוע התחברות אוטומטית של המכשיר לרשת, בחר אותה מרשימת הרשתות והקש על **שכח**.

Bluetooth

הפעל את התכונה Bluetooth כדי להחליף מידע במרחקים קצרים. במסך ההגדרות, הקש על **Bluetooth**, ולאחר מכן הקש על המתג **Bluetooth** כדי להפעילו. הקש על **⋮** כדי להציג אפשרויות נוספות.

חיבור בין התקנים ונתב אלחוטי נייד

השתמש במכשיר כנקודה חמה ניידת כדי לשתף את חיבור הנתונים הסלולרי של המכשיר עם מכשירים אחרים אם חיבור לאינטרנט אינו זמין. ניתן להתחבר דרך Wi-Fi, USB או Bluetooth. במסך ההגדרות, הקש על **חיבור בין התקנים ונתב אלחוטי נייד**.



ייתכן שייגבו ממך חיובים נוספים בעת שימוש בתכונה זו.

- **נתב אלחוטי נייד**: השתמש נתב אלחוטי נייד כדי לשתף את חיבור הנתונים הסלולרי של המכשיר עם מחשבים או מכשירים אחרים.

- **חיבור באמצעות מכשיר USB:** השתמש בחיבור לאינטרנט באמצעות USB כדי לשתף את חיבור הנתונים הסלולרי של המכשיר עם מחשב באמצעות USB. כאשר המכשיר מחובר למחשב, הוא משמש כמודם אלחוטי עבור המחשב.
- **שימוש כמודם Bluetooth:** השתמש ב-Bluetooth לשיתוף חיבור המידע הנייד של המכשיר עם מחשבים או מכשירים אחרים באמצעות Bluetooth.

שימוש בנתב אלחוטי נייד

השתמש במכשירך כנתב אלחוטי נייד כדי לשתף את חיבור הרשת הסלולרית של המכשיר עם מכשירים אחרים.

- 1 במסך ההגדרות, הקש על **חיבור בין התקנים ונתב אלחוטי נייד** ← **נתב אלחוטי נייד**.
- 2 הקש על המתג **נתב אלחוטי נייד** כדי להפעילו.
 הסמל  מופיע בשורת המצב. מכשירים אחרים יכולים למצוא את המכשיר שלך ברשימת רשתות ה-Wi-Fi.
- 3 כדי להגדיר סיסמה עבור נקודה חמה ניידת, הקש על **הגדר תצורה** ובחר את רמת האבטחה. לאחר מכן, הזן סיסמה והקש על **שמור**.
- 4 במסך של המכשיר האחר, חפש ובחר את המכשיר שלך מתוך רשימת רשתות ה-Wi-Fi.

מצב טיסה

תכונה זו משביתה את כל הפונקציות האלחוטיות במכשיר. תוכל להשתמש רק בשירותים שאינם שירותי רשת.

במסך ההגדרות, הקש על **מצב טיסה**.

שימוש בנתונים

עקוב אחר כמות השימוש בנתונים, והתאם אישית את הגדרות המגבלה.

במסך ההגדרות, הקש על **שימוש בנתונים**.

- **נתונים ניידים:** הגדר את המכשיר לשימוש בחיבורי נתונים בכל רשת סלולרית. הקש על **הקש על** כדי להציג אפשרויות נוספות.

- **הגבלת נתוני רקע:** הגדר את המכשיר להשבית סנכרון ברקע בזמן השימוש ברשת סלולרית.
- **הצגת שימוש ב-Wi-Fi:** הגדר את המכשיר כדי להציג את השימוש בנתונים דרך Wi-Fi.
- **נתב אלחוטי נייד:** בחר נתב אלחוטי נייד כדי למנוע מיישומים שפועלים ברקע להשתמש בהן.
- **רשתות תקשורת סלולרית:** קבע הגדרות רשת סלולרית.

מיקום

- שנה הגדרות עבור הרשאות פרטי מיקום.
- במסך ההגדרות, הקש על **מיקום**, ולאחר מכן הקש על המתג **מיקום** כדי להפעילו.
- **מצב GPS:** בחר שיטה לאיסוף נתוני המיקום שלך.
 - **שיפור דיוק:** הגדר את המכשיר לשפר דיוק מיקום באמצעות תכונות Wi-Fi ו-Bluetooth.
 - **בקשות מיקום אחרונות:** הצג אילו יישומים מבקשים את מידע המיקום הנוכחי שלך ואת מידת השימוש שלהם בסוללה.
 - **שירותי מיקום:** הצג את שירותי המיקום שבהם המכשיר משתמש.
 - **המקומות שלי:** שמור את המיקומים המועדפים שלך לשימוש עם יישומים שלהם נחוצים פרטי מיקום. המכשיר שלך יספק מידע ושירותים רלוונטיים על-ידי זיהוי של מיקומים שמורים באמצעות 'מפות', Wi-Fi או Bluetooth.

NFC ושיתוף

- שנה את ההגדרות עבור תכונות שיתוף שונות.
- במסך ההגדרות, הקש על **NFC ושיתוף**.
- **NFC:** שנה הגדרות לשימוש בתכונת NFC. ראה **NFC** למידע נוסף.
 - **מכשירים קרובים:** שנה את ההגדרות לשיתוף תוכן עם מכשירים קרובים. על כל המכשירים לתמוך בחיבור Wi-Fi Direct או להתחבר לאותה רשת Wi-Fi או נקודה חמה ניידת.
 - **הדפסה:** קבע תצורה של הגדרות עבור יישומי Plug-In המותקנים במכשיר. תוכל לחפש מדפסות זמינות או להוסיף מדפסת באופן ידני כדי להדפיס קבצים. ראה **הדפסה ניידת** למידע נוסף.

- **Screen Mirroring**: הפעל את תכונת שיקוף המסך כדי לשתף את התצוגה שלך עם אחרים. ראה [Screen Mirroring](#) למידע נוסף.
- **MirrorLink**: השתמש בתכונת MirrorLink כדי לשלוט ביישומי MirrorLink במכשיר שלך באמצעות צג יחידת הראש של כלי הרכב. ראה [MirrorLink](#) למידע נוסף.

רשתות נוספות

התאם אישית הגדרות לשליטה ברשתות.

במסך ההגדרות, הקש על **רשתות נוספות**.

- **סריקה לאיתור מכשירים סמוכים**: חפש מכשירים המחוברים באמצעות Wi-Fi Direct, Bluetooth ועוד.
- **האצת הורדה**: הגדר את המכשיר כדי להוריד קבצים גדולים מ-30 מגה-בייט, במהירות רבה יותר דרך רשתות Wi-Fi וסלולריות בו-זמנית. אות Wi-Fi חזק יותר יספק מהירות הורדה גבוהה יותר.
- ייתכן שתכונה זו אינה נתמכת בחלק מהמכשירים.
- ייתכן שייגבו ממך חיובים נוספים בעת הורדת קבצים דרך הרשת הסלולרית.
- כאשר אתה מוריד קבצים גדולים, המכשיר עשוי להתחמם. אם המכשיר עולה על טמפרטורה מוגדרת, התכונה תכבה.
- אם אותות הרשת אינם יציבים, הדבר עלול להשפיע על המהירות ועל הביצועים של תכונה זו.
- אם קיים פער ניכר במהירות העברת הנתונים בין רשת ה-Wi-Fi לרשת הסלולרית, ייתכן שהמכשיר יעשה שימוש רק בחיבור המהיר ביותר.
- תכונה זו תומכת ב-1.1 Hypertext Transmission Protocol (HTTP) ו-Hypertext Transmission Protocol Secure (HTTPS). לא ניתן להשתמש בתכונה זו עם פרוטוקולים אחרים, כגון FTP.
- **רשתות תקשורת סלולרית**: קבע הגדרות רשת סלולרית.
- **הגדרות VPN**: הגדר רשתות פרטיות וירטואליות (VPN) והתחבר אליהן.



מכשיר

צלילים והתראות

שנה את ההגדרות עבור צלילים שונים במכשיר.

במסך ההגדרות, הקש על **צלילים והתראות**.

- **מצב צליל:** הגדר את המכשיר לשימוש במצב צליל או מצב שקט.
- **עוצמת רטט:** כוון את העוצמה של התראת רטט.
- **רטט בעת צלצול:** הגדר את המכשיר להפעלת רטט והשמעת צליל עבור שיחות נכנסות.
- **צלצולים:** הוסף או בחר רינגטון עבור שיחות נכנסות.
- **רטט:** הוסף או בחר תבנית רטט.
- **הגדרת צליל התראות:** בחר רינגטון לאירועים כגון הודעות נכנסות.
- **צלילים אחרים:** צור הגדרות צליל נוספות.
- **איכות צליל ואפקטים:** כוון את איכות הצליל והגדרות אפקטים.
- **נא לא להפריע:** הגדר את המכשיר להשתקת שיחות נכנסות וצלילי התראה, לבד מיוצאי דופן מורשים.
- **התראות במסך הנעילה:** קבע האם להראות את תוכן ההתראות על מסך הנעילה.
- **התראות של יישומים:** שנה את הגדרות ההתראה עבור כל יישום.
- **גישה להתראות:** בחר יישומים שכל ההתראות היוצאות מהם יוצגו על לוח ההתראות.
- **Adapt Sound:** התאם אישית את הצליל עבור האוזן שבה אתה משתמש יותר במהלך שיחות או כאשר אתה מאזין למוסיקה.

תצוגה וטפטים

שנה את הגדרות התצוגה.

במסך ההגדרות, הקש על **תצוגה וטפטים**.

- **בהירות:** הגדר את בהירות התצוגה.
- **טפט:** שנה את הגדרות הטפט עבור מסך הבית והמסך הנעול.
- **גופן:** שנה את גודל וסוג הגופן.

- **פעולה ביד אחת:** הפעל מצב תפעול ביד אחת לשימוש נוח במכשיר עם יד אחת. ראה **פעולה ביד אחת** למידע נוסף.
- **סיבוב מסך:** הגדר שהתוכן יסתובב באופן אוטומטי בעת סיבוב המכשיר.
- **שהות חכמה:** הגדר את המכשיר למנוע את כיבוי התאורה האחורית של התצוגה בזמן שאתה מסתכל על התצוגה.
- **כיבוי מסך אוטומטי:** הגדר את משך הזמן שהמכשיר ימתין לפני כיבוי התאורה האחורית של התצוגה.
- **מצב תצוגה:** שנה את מצב המסך.
- **כוונן אוט' של גוון המסך:** הגדר את המכשיר לחיסכון בצריכת חשמל על-ידי כוונן בהירות התצוגה.
- **שומר מסך:** הגדר את המכשיר להפעלת שומר מסך בעת חיבור המכשיר למטען או לתחנת עגינה שולחנית.
- **חורית חיווי:** הגדר את המכשיר להפעלה או כיבוי של חיווי נורית.
- **משך תאורת מקשי מגע:** הגדר את משך זמן התאורה של מקש יישומים אחרונים ושל המקש חזרה.
- **הגדל את רגישות המגע:** הגדר את המכשיר לאפשר שימוש במסך המגע עם כפפות.
- בהתאם לסוג החומרים שאתה לובש או עונד בעת נגיעה במכשיר, ייתכן שחלק מהפקודות לא יזוהו. 

מסך נעילה

- שנה את ההגדרות עבור המסך הנעול.
- במסך ההגדרות, הקש על **מסך נעילה**.
- **נעילת מסך:** החלף את שיטת הנעילה של המסך. האפשרויות הבאות עשויות להשתנות, בהתאם לשיטת נעילת המסך שנבחרה.
- **הצג מידע:** שנה הגדרות עבור הפריטים המוצגים במסך הנעול.
- **קיצור דרך למצלמה:** הגדר את המכשיר להציג את קיצור הדרך למצלמה במסך הנעול.
- ייתכן שתכונה זו לא תהיה זמינה, בהתאם לאזור או לספק השירות. 

- **תזכיר פעולה במסך הנעילה:** הגדר את המכשיר להפעלת **תזכיר פעולה** בעת הקשה כפולה על המסך הנעול באמצעות ה-S Pen, תוך לחיצה על לחצן S Pen והחזקתו.
- **אפקט ביטול נעילה:** בחר אפקט שאותו תראה בעת ביטול נעילת המסך.

חלונות מרובים

הגדר את המכשיר לשימוש בחלונות מרובים.

במסך ההגדרות, הקש על **חלונות מרובים**, ולאחר מכן הקש על המתג **חלונות מרובים** כדי להפעילו.

- **פתח בתצוגת מסך מפוצל:** הגדר את המכשיר להפעיל את תכונת חלונות מחולקים בעת פתיחת קבצים מתוך **הקבצים שלי**, **וידאו** או קבצים מצורפים בהודעות.
- **קיצור דרך לתצוגת חלון קופץ:** הגדר את המכשיר כך שיציג את מסך היישום בחלון קופץ כאשר אתה גורר באלכסון כלפי מטה מאחת הפינות העליונות.

לוח התראות

סדר מחדש את לחצני ההגדרה המהירים המוצגים בלוח ההתראות.
במסך ההגדרות, הקש על **לוח התראות**.

S Pen

שנה את ההגדרות לשימוש ב-S Pen.

במסך ההגדרות, הקש על **S Pen**.

- **פקודת אוויר:** הגדר את המכשיר להצגת תכונות פקודת האוויר בעת ריחוף עם ה-S Pen מעל המסך ולחיצה על לחצן S Pen.
- **תצוגת אוויר:** הפעל את תכונת תצוגת האוויר כדי לבצע מגוון פעולות באמצעות ה-S Pen.
- **קלט ישיר של עט:** הגדר את המכשיר להצגת הסמל של לוח כתב היד בעת ריחוף עם ה-S Pen מעל לוח קלט טקסט.
- **מצביע:** הגדר את המכשיר להצגת מצביע S Pen בעת ריחוף עם ה-S Pen מעל המסך.
- **אפשרויות ניתוק:** הגדר את המכשיר להפעלת **תזכיר פעולה** או להצגת תכונות פקודת האוויר בעת הוצאת S Pen מהחריץ.

- **תזכיר במסך כבוי:** הגדר את המכשיר לפתיחת לוח תזכורת פעולה כאשר אתה שולף את S Pen כשהמסך כבוי.
- **התראות S Pen:** הגדר את המכשיר להציג התראה מוקפצת ולהשמיע צליל כאשר אתה הולך, מסך המגע כבוי ו-S Pen לא מחובר למכשיר.
- **חיסכון באנרגיה של S Pen:** לצמצום צריכת הסוללה, הגדר את מסך המגע לנטרל את איתור ה-S Pen כשה-S Pen נמצא במקומו.
- **צליל צירוף/ניתוק:** הגדר את המכשיר להשמיע צליל בעת הכנסת S Pen לחריץ או בעת הוצאתו מהחריץ.
- **רטט צירוף/ניתוק:** הגדר את המכשיר להפעלת רטט בעת הכנסת S Pen לחריץ או בעת הוצאתו מהחריץ.
- **צליל S Pen:** הגדר את המכשיר להשמעת צלילי כתיבה בעת כתיבה או ציור על פני המסך באמצעות S Pen.

תנועות ומחוות

- הפעל את תכונת זיהוי התנועה ושנה את ההגדרות ששולטות בזיהוי התנועה במכשיר. במסך ההגדרות, הקש על **תנועות ומחוות**.
- **שיחה ישירה:** הגדר את המכשיר לביצוע שיחה קולית על-ידי הרמת המכשיר והחזקתו ליד האוזן בעת צפייה בשיחה, הודעה או פרטי קשר.
 - **התראה חכמה:** הגדר את המכשיר להצגת התראה כאשר יש שיחות שלא נענו או הודעות קוליות בעת הרמת המכשיר.
 - **השתק:** הגדר את המכשיר להשתיק שיחות נכנסות או התראות בעת כיסוי המסך עם כף היד או הפיכת המכשיר על פניו.
 - **החלק בעזרת כף היד ללכידה:** הגדר את המכשיר לצילום תמונת מסך על ידי החלקת היד שמאלה או ימינה על פני המסך.

מסך Edge

שנה את ההגדרות לשימוש במסך Edge.

במסך ההגדרות, הקש על **מסך Edge**.

- **נהל חלונות:** נהל את הלוחות שבהם תוכל להשתמש במסך Edge. ניתן להוריד לוחות נוספים מ-Galaxy Apps.
- **ביטוי עצמי:** צור או מחק לוחות משלך לשימוש במסך Edge.
- **סרגל מידע:** הגדר את משך הזמן שהמכשיר ממתין לפני כיבוי התאורה האחורית של מסך Edge. באפשרותך גם להתאים את ההגדרות להצגת מידע על מניות, ספורט או חדשות במסך Edge.
- **שעון לילה:** הגדר את מסך Edge להישאר במצב לילה. באפשרותך להגדיר את משך הזמן שמצב הלילה יישאר פעיל.
- **כתובית מסך Edge:** הזן את ההודעה שתוצג על מסך Edge.
- **הזמן הקצוב למסך Edge:** שנה את הגדרת כיבוי מסך Edge.
- **התראות:** בחר פריטים למתן התראות על מסך Edge באמצעות תאורה צבעונית ולשוניות צבעוניות.
- **השתמש במסך Edge בצד שמאל:** אפשר לממשק להסתובב אוטומטית ב-180° כאשר אתה מסובב את המכשיר ב-180°.

ייתכן שתכונה זו לא תהיה זמינה, בהתאם לאזור או לספק השירות.



התאמה אישית

חשבונות

הוסף את חשבונות Samsung ו-Google שלך, או חשבונות אחרים, לסנכרן איתם. במסך ההגדרות, הקש על **חשבונות**.

ענן

שנה הגדרות סנכרון, גיבוי ושחזור עבור חשבונות Samsung ו-Dropbox שלך. במסך ההגדרות, הקש על **ענן**.

גיבוי ואיפוס

שנה את ההגדרות לניהול הגדרות ונתונים.

במסך ההגדרות, הקש על **גיבוי ואיפוס**.

- **גבה את הנתונים שלי:** הגדר את המכשיר לגיבוי הגדרות ונתוני יישומים בשרת Google.
- **חשבון גיבוי:** הגדר או ערוך חשבון גיבוי של Google.
- **שחזור אוטומטי:** הגדר את המכשיר לשחזור הגדרות ונתונים של יישומים כאשר יישומים מותקנים מחדש במכשיר.
- **אפס הגדרות רשת:** החזר את הגדרות החיבור לרשת להגדרות ברירת המחדל של היצרן.
- **איפוס לנתוני יצרן:** אפס הגדרות לערכי ברירת מחדל של היצרן ומחק את כל הנתונים.

מצב קל

הגדר את המכשיר לשימוש במצב קל.

במסך ההגדרות, הקש על **מצב קל**.

- **מצב רגיל:** הגדר את המכשיר לשימוש במצב רגיל.
- **מצב קל:** הגדר את המכשיר לשימוש במצב קל.
- **יישומי מצב 'קל':** בחר יישומים כדי להחיל פריסות פשוטות יותר.

נגישות

השתמש בתכונה זו כדי לשפר את נגישות המכשיר. ראה **אודות נגישות** למידע נוסף.

במסך ההגדרות, הקש על **נגישות**.

מצב פרטי

הגדר את המכשיר למניעת גישה לתוכן האישי שלך על-ידי אחרים, על-ידי הפעלת מצב פרטי. ראה **מצב פרטי** למידע נוסף.

במסך ההגדרות, הקש על **מצב פרטי**, ולאחר מכן הקש על המתג **מצב פרטי** כדי להפעילו.

- **סוג הגישה במצב פרטי:** הגדר או שנה את שיטת ביטול הנעילה להפעלת מצב פרטי.
- **השבת אוטומטית:** הגדר את המכשיר ליציאה אוטומטית ממצב פרטי כאשר המסך כבה.

סורק טביעת אצבע

תעד את טביעת האצבע שלך במכשיר כדי לאבטח אותו או כדי להיכנס ל-Samsung account שלך. ראה **סורק טביעת אצבע** למידע נוסף.

במסך ההגדרות, הקש על **סורק טביעת אצבע**.

- **מנהל טביעות האצבע:** תעד או מחק נתונים של טביעות אצבע.
- **החלף סיסמת גיבוי:** הגדר סיסמת גיבוי לשימוש במקרה שהמכשיר לא מזהה את טביעת האצבע שלך.
- **נעילת מסך:** החלף את שיטת הנעילה של המסך.
- **כניסה לאינטרנט:** הגדר את המכשיר לאימות חשבונות באמצעות טביעות אצבע.
- **אמת Samsung Account:** הגדר את המכשיר לאימות חשבון Samsung שלך באמצעות טביעות אצבע.
- **Pay with PayPal:** הגדר את המכשיר לאימות חשבון PayPal שלך ולאישור השימוש בטביעות האצבע.

ייתכן שתכונה זו לא תהיה זמינה, בהתאם לאזור או לספק השירות.



מערכת

שפה ומקלדת

שנה את ההגדרות עבור קלט טקסט. ייתכן שחלק מהאפשרויות לא יהיו זמינות, בהתאם לשפה שנבחרה.

במסך ההגדרות, הקש על **שפה ומקלדת**.

- **שפה:** בחר שפת תצוגה לכל התפריטים והיישומים.
 - **ברירת מחדל:** בחר סוג מקלדת שיוגדר כברירת מחדל לקלט טקסט.
 - **מקלדת של Samsung:** שנה את הגדרות מקלדת Samsung.
- האפשרויות הזמינות עשויות להשתנות בהתאם לאזור או לספק השירות. 

- **הקלדה קולית של Google:** שנה את הגדרות הקלט הקולי.
- **שפה:** בחר שפה לזיהוי כתב יד. תוכל לחפש קבצים המכילים כתב יד בשפה הנבחרת.
- **אפשרויות טקסט לדיבור:** שנה את הגדרות הטקסט לדיבור.
- **הקראה בקול של התראות:** הגדר את המכשיר להשמיע התראה בקול כאשר יש שיחות שלא נענו, הודעות או התראות.
- **מהירות מצביע:** כוונן את מהירות המצביע עבור העכבר או משטח העקיבה שמחובר למכשיר.

תאריך ושעה

קבל גישה להגדרות הבאות ושנה אותן, כדי לקבוע כיצד התאריך והשעה מוצגים במכשיר. במסך ההגדרות, הקש על **תאריך ושעה**.

כאשר הסוללה מתרוקנת לחלוטין או בעת הוצאתה מהמכשיר, התאריך והשעה מתאפסים. 

- **תאריך ושעה אוטומטיים:** עדכן באופן אוטומטי את התאריך והשעה בעת מעבר בין אזורי זמן שונים.
- **הגדר תאריך:** הגדר את התאריך הנוכחי באופן ידני.
- **הגדר שעה:** הגדר את השעה הנוכחית באופן ידני.

- **אזור זמן אוטומטי:** הגדר את המכשיר לקבל פרטי אזור זמן מהרשת בעת מעבר בין אזורי זמן שונים.
- **בחר אזור זמן:** קבע את אזור הזמן.
- **תצוגת 24 שעות:** הצג את השעה בתבנית של 24 שעות.

סיוע בטיחות

הפעל את תכונות סיוע הבטיחות.

במסך ההגדרות, הקש על **סיוע בטיחות**.

- **מצב חירום:** הגדר את המכשיר להפעלת מצב חירום ולצמצום צריכת הסוללה על-ידי שימוש בפונקציות בסיסיות, כגון חיוג. ראה **מצב חירום** למידע נוסף.
- **Geo News:** הגדר את המכשיר לקבלת התראות עבור תחזיות לגבי מזג אוויר סוער.
- **שלח הודעות עזרה:** הגדר את המכשיר לשליחת הודעות עזרה על-ידי הקשה על מקש הפעלה/כיבוי שלוש פעמים. תוכל גם לשלוח לנמענים הקלטות קול עם ההודעה. ראה **שלח הודעות עזרה** למידע נוסף.
- **נהל אנשי קשר ראשיים:** הוסף או ערוך את הנמענים של הודעות העזרה.

אביזרים

שנה את הגדרות האביזר.

במסך ההגדרות, הקש על **אביזרים**.

- **יציאת שמע:** בחר תבנית פלט צליל שבה ייעשה שימוש בעת חיבור המכשיר להתקני HDMI. ייתכן שחלק מהמכשירים אינם תומכים בהגדרת הצליל ההיקפי.

סוללה

הפעל את מצב החיסכון בחשמל ושנה את ההגדרות עבור מצב חיסכון בחשמל. ראה [תכונת חיסכון בחשמל](#) למידע נוסף.

במסך ההגדרות, הקש על **סוללה**.

- **שימוש בסוללה:** הצג את צריכת הסוללה על ידי המכשיר.
- **מצב חיסכון בחשמל:** הפעל את מצב החיסכון בחשמל, ושנה את ההגדרות עבור מצב חיסכון בחשמל.
- **מצב חיסכון מרבי בחשמל:** הארך את זמן ההמתנה וצמצם צריכת סוללה על-ידי הצגת פריסה פשוטה יותר והחלת גישה מוגבלת ליישום מסוים.
- זמן ההמתנה המרבי המשוער מראה את הזמן הנותר עד להתרוקנות הסוללה כאשר לא נעשה שימוש במכשיר. זמן ההמתנה עשוי להשתנות בהתאם להגדרות המכשיר ותנאי ההפעלה. 
- **חיסכון בחשמל ביישומים:** חסוך בצריכת הסוללה על ידי אופטימיזציה של השימוש בסוללה עבור כל יישום.
- **אחוז על שורת המצב:** הגדר את המכשיר להצגת אחוז הסוללה הנותר בשורת המצב.
- **טעינה מהירה בכבל:** הגדר את המכשיר לשימוש בתכונת טעינה מהירה. ראה [טעינה מהירה](#) למידע נוסף.

אחסון

הצג מידע זיכרון עבור המכשיר.

במסך ההגדרות, הקש על **אחסון**.

אתחול כרטיס זיכרון מוחק לצמיתות את כל הנתונים מהכרטיס. 

הקיבולת הזמינה בפועל של הזיכרון הפנוי קטנה מהקיבולת המוצגת משום שמערכת ההפעלה ויישומי ברירת המחדל צורכים חלק מהזיכרון. הקיבולת הזמינה עשויה להשתנות בעת עדכון המכשיר. 

אבטחה

שנה את ההגדרות לאבטחת המכשיר וכרטיס ה-SIM או ה-USIM.

במסך ההגדרות, הקש על **אבטחה**.

- **מנהלי מכשירים:** הצג את מנהלי המכשיר המותקנים במכשיר. תוכל לאפשר למנהלי המכשיר להחיל כללי מדיניות חדשים על המכשיר.
- **יישומים לא מוכרים:** הגדר את המכשיר לאפשר התקנת יישומים ממקורות לא ידועים.
- **הגן על נתונים מוצפנים:** מידע המכשיר מוצפן על מנת למנוע מאחרים גישה אליו אם המכשיר אבד או נגנב. על מנת להשתמש במכשיר מוצפן, יש לבצע ביטול הצפנה של מידע המכשיר בכל הדלקה של המכשיר. ניתן להגדיר האם תבוטל הצפנת מידע המכשיר באופן אוטומטי או האם נדרש קוד ביטול נעילה. לא ניתן לגבות או לאחזר מידע מוצפן. במקרה של הזנת קוד שגוי מספר פעמים ברצף עד מגבלת הניסיונות המותרת, יבצע המכשיר איפוס להגדרות היצרן.
- **הצפן כרטיס SD חיצוני:** הגדר את המכשיר להצפין קבצים בכרטיס זיכרון.

אם תאפס את המכשיר להגדרות ברירת המחדל של היצרן כאשר הגדרה זו מופעלת, המכשיר לא יוכל לקרוא את הקבצים המוצפנים. השבת הגדרה זו לפני איפוס המכשיר.

- **שליטה מרחוק:** הגדר את המכשיר לאפשר שליטה מרחוק דרך האינטרנט במכשיר שאבד או נגנב. כדי להשתמש בתכונה זו, עליך להיכנס ל-Samsung Account שלך.
- **התראת שינוי כרטיס SIM:** הפעל או בטל הפעלה של התכונה 'חפש את הנייד שלי', שתסייע לך לאתר את המכשיר אם הוא אבד או נגנב.
- **עבור לאתר האינטרנט:** היכנס לאתר האינטרנט Find my mobile (findmymobile.samsung.com). באתר Find my mobile תוכל לעקוב אחר מכשיר שאבד או נגנב ולשלוט בו.
- **נעילת הפעלה מחדש:** הגדר את המכשיר לדרוש את פרטי Samsung account שלך לאחר שבוצע איפוס של המכשיר כדי למנוע מאחרים להפעיל מחדש את המכשיר.
- **הגדר נעילת של כרטיס SIM:** שנה הגדרות של נעילת כרטיס SIM.
- **הפוך סיסמאות לגלויות:** הגדר את המכשיר להציג סיסמאות בזמן הזנתן.
- **עדכוני מדיניות אבטחה:** הגדר את המכשיר לבדוק ולהוריד עדכוני אבטחה.
- **שלח דוחות אבטחה:** הגדר את המכשיר לשלוח את דוחות האבטחה המעודכנים ל-Samsung באופן אוטומטי.

- **סוג אחסון:** הגדר סוג אחסון עבור קבצי אישורים.
- **הרשאות מהימנות:** השתמש בהרשאות ובאישורים כדי להבטיח שימוש בטוח ביישומים השונים.
- **התקן מאחסן המכשיר:** התקן הרשאות מוצפנות המאוחסנות בזיכרון הפנימי.
- **נקה אישורים:** מחק את תוכן האישורים מהמכשיר ואפס את הסיסמה.
- **סוכני מהימנות:** צפה בסוכנים אמינים המותקנים על המכשיר.
- **הצמד חלונות:** הגדר את המכשיר להצמיד יישום נבחר במסך.
- **גישה לנתוני שימוש:** צפה איזה יישום יכול לגשת להיסטורית השימוש של המכשיר.
- **Smart Lock:** הגדר את המכשיר לעקוף נעילת מסך כאשר נבחרו מכשירים אמינים או מיקומים.
- **הרשאת 'נא לא להפריע':** צפה ביישומים שיכולים להשבית את תכונת 'לא להפריע'.

עזרה

עיין במידע עזרה כדי ללמוד כיצד להשתמש במכשיר וביישומים, או להגדיר הגדרות חשובות. במסך ההגדרות, הקש על **עזרה**.

אודות המכשיר

גש לפרטי המכשיר, ערוך את שם המכשיר, או עדכן את תוכנת המכשיר. במסך ההגדרות, הקש על **אודות המכשיר**.

יישומים

מנהל היישומים

הצג ונהל את היישומים במכשיר.
במסך ההגדרות, הקש על **מנהל היישומים**.

יישומי ברירת מחדל

בחר הגדרת ברירת מחדל לשימוש ביישומים.
במסך ההגדרות, הקש על **יישומי ברירת מחדל**.

הגדרות יישומים

התאם אישית הגדרות יישום.
במסך ההגדרות, הקש על **הגדרות יישומים**.

נגישות

אודות נגישות

שפר נגישות עם תכונות שיאפשרו למכשיר שלך שימוש קל יותר למשתמשים בעלי ראות או שמיעה לקויה ומיומנות מופחתת. במסך כל היישומים, הקש על הגדרות ← נגישות.

שימוש במקש הבית לפתיחת תפריטי נגישות

באפשרותך להיכנס לתפריטי הנגישות הבאים על-ידי לחיצה על מקש הבית שלוש פעמים במהירות.

- נגישות
- TalkBack
- צבעי נגטיב
- בקרת אינטראקציה

במסך כל היישומים, הקש על הגדרות ← נגישות ← גישה ישירה, ולאחר מכן הקש על המתג גישה ישירה כדי להפעילו. לאחר מכן, בחר את תפריט הנגישות שייפתח בלחיצה מהירה על מקש הבית שלוש פעמים.

משוב קולי (TalkBack)

הפעלת TalkBack

בעת הפעלת TalkBack, המכשיר קורא בקול רם את הטקסט המופיע במסך או בתכונות נבחרות.

1 במסך כל היישומים, הקש על הגדרות ← נגישות ← ראייה ← TalkBack.

2 הקש על המתג TalkBack כדי להפעילו.

3 הקש על אישור. המכשיר יתחיל פידבק קול.

תכונות מסוימות אינן זמינות במהלך השימוש ב-TalkBack.



כיבוי התכונה TalkBack

- 1 במסך כל היישומים, הקש על הגדרות ← נגישות ← ראייה ← TalkBack.
- 2 הקש על המתג TalkBack, והקש פעמיים במהירות במקום כלשהו במסך.
- 3 הקש על אישור והקש פעמיים במהירות במקום כלשהו במסך. המכשיר יפסיק פידבק קול.

שליטה במסך באמצעות מחוות אצבע

תוכל להשתמש במגוון מחוות אצבע כדי לשלוט במסך במהלך השימוש ב-TalkBack.

- חקירת המסך: הנח אצבע על המסך, והזז אותה כדי לחקור את המסך. בחר והחזק פריט והמכשיר יקרא אותו בקול רם. כאשר אתה משחרר את אצבעך, הפריט שתחת אותה אצבע ייבחר.
- בחירת פריטים: הקש על פריט כדי לבחור אותו. לחלופין, בחר והחזק פריט תוך כדי חקירת המסך ואז שחרר את אצבעך.
- פתיחת הפריט שנבחר: במהלך הקראת הפריטים שנבחרו, כשאתה שומע את שמו של הפריט הרצוי, שחרר את אצבעך מהפריט. לאחר מכן הקש פעמיים במהירות במקום כלשהו על המסך.
- בחירת הפריט הקודם: החלק במהירות את המסך כלפי מעלה או שמאלה באצבע אחת.
- בחירת הפריט הבא: גלול במהירות את המסך כלפי מטה או ימינה באצבע אחת.
- גלילת הרשימות: החלק מעלה או מטה בשתי אצבעות.
- חזרה לדף הקודם: החלק ימינה בשתי אצבעות.
- מעבר לדף הבא: החלק שמאלה בשתי אצבעות.

- שחרור נעילת המסך: החלק בשתי אצבעות בכיוון כלשהו בתוך שטח המסך הנעול.
 - פתיחת לוח ההתראות: גרור את קצהו העליון של המסך כלפי מטה בשתי אצבעות.
 - פתיחת לוח ההגדרות המהירות: גרור את קצהו העליון של המסך כלפי מטה בשלוש אצבעות.
- ניתן לקבוע הגדרות של מחוות אצבע עבור TalkBack ב **ניהול תנועות**. ראה **קביעת הגדרות של מחוות אצבע** למידע נוסף.

קביעת הגדרות של מחוות אצבע

בעת שימוש ב-TalkBack, אתה יכול להשתמש במחוות אצבע לביצוע פעולות שונות כגון חזרה למסך קודם, פתיחת מסך הבית ועוד. קבע את הגדרות מחוות האצבע לפני השימוש בהן.

קביעת ההגדרות עבור מחוות קיצור דרך

באפשרותך לשנות את מחוות קיצור הדרך או להקצות תכונות לקיצורי דרך ריקים.

במסך כל היישומים, הקש על **הגדרות** ← **נגישות** ← **ראייה** ← **TalkBack** ← **הגדרות** ← **ניהול תנועות**. בחר תנועה, ואז שייך אותה לתכונה כלשהי.

השהיית TalkBack

פתח את תפריט ההקשר הגלובלי באמצעות גרירת אצבעך כלפי מטה ואז ימינה על המסך בתנועה רצופה מבלי לשחרר אותה. בחירה באפשרות **השהיה משוב** בחלקו השמאלי העליון של המסך, תעביר את TalkBack למצב השהיה.

הוספה וניהול של תוויות תמונה

באפשרותך להצמיד תוויות לתמונות שעל המסך. המכשיר קורא את התוויות בקול רם כאשר הפריטים נבחרים. הוסף תוויות לתמונות שאינן מתוייגות באמצעות תפריט ההקשר המקומי.

פתח את תפריט ההקשר המקומי באמצעות גרירת אצבעך כלפי מעלה ואז ימינה על המסך בתנועה רצופה מבלי לשחרר אותה. הקש ממושכות על המסך וצייר באצבעך מעגל סביב התפריט כדי לחקור את התפריטים. כאשר אתה שומע את תפריט הוספת התוויות, שחרר את האצבע כדי להוסיף תוויות.

כדי להציג את התוויות, פתח את מסך כל היישומים, והקש על **הגדרות** ← **נגישות** ← **ראייה** ← **TalkBack** ← **הגדרות** ← **ניהול תוויות בהתאמה אישית**.

קביעת הגדרות עבור TalkBack

לנוחיותך, תוכל להתאים לצרכיך את הגדרות TalkBack.

במסך כל היישומים, הקש על **הגדרות** ← **נגישות** ← **ראייה** ← **TalkBack** ← **הגדרות**.

- **עוצמת קול דיבור:** כוונ את רמת עוצמת הקול של המשוב הקולי.
- **השתמש בשינויי גובה צליל:** הגדר את המכשיר להקראה בקול של טקסט בגובה צליל נמוך כשהוא מוקלד באמצעות מקלדת.
- **הגיית הקלדה:** הגדר את המכשיר לקריאה בקול של מילים שאתה מזין באמצעות המקלדת כשאתה מקיש על מקש הרווח.
- **דיבור כשהמסך כבוי:** הגדר את המכשיר לספק משוב קולי כשהמסך כבוי.
- **שימוש בחיישן קירבה:** הגדר את המכשיר להשהיית המשוב הקולי כאשר אתה מניח את ידך על החיישן המותקן בחלקו העליון של המכשיר.
- **נער כדי להתחיל בקריאה רציפה:** הגדר את המכשיר לקרוא בקול רם את הטקסט המופיע על המסך כאשר אתה מנער את המכשיר. ניתן לבחור מתוך מגוון מהירויות ניעור.
- **אמור את זיהוי המתקשר:** הגדר את המכשיר לקרוא בקול את שם המתקשר בעת קבלת שיחה נכנסת.
- **משוב ברטט:** הגדר את המכשיר להפעיל רטט כאשר אתה חוקר את המסך.
- **משוב קולי:** הגדר את המכשיר להשמעת צליל כאשר אתה מבצע פעולות כמו גלילת המסך ועוד.
- **מיקוד אודיו לדיבור:** הגדר את המכשיר להנמכת עוצמת הקול של ניגון מדיה כשהמכשיר קורא פריט בקול רם.
- **עוצמת הצליל:** כוון את עוצמת הקול של ניגון צלילים כאשר אתה נוגע במסך כדי לשלוט בו. תכונה זו זמינה כאשר התכונה **משוב קולי** מופעלת.
- **גילוי באמצעות מגע:** הגדר את המכשיר להקראת פריטי התפריט הנמצאים תחת אצבעך.
- **גלילה אוטומטית ברשימות:** הגדר את המכשיר לגלול אוטומטית את הרשימה שאינה מוצגת על המסך ולקרא בקול את הפריטים.
- **בחירה בהקשה אחת:** הגדר את המכשיר לפתוח את הפריט שנבחר באמצעות הקשה אחת.
- **הצג את תפריט ההקשר כרשימה:** הגדר את המכשיר להצגת תפריט קונטקסטואלי כרשימה או מעגל.

- **הפעל את מערך השיעור 'גילוי באמצעות מגע':** הצג את מערך השיעור על השימוש בתכונה חקור על ידי מגע.
- **ניהול תנועות:** הקצה פעולות שיבוצעו באמצעות מחוות אצבע. ראה [קביעת הגדרות של מחוות אצבע](#) למידע נוסף.
- **ניהול תוויות בהתאמה אישית:** הצג את התוויות שהוספת.
- **נהל את מקשי הקיצור:** הגדר קיצורי מקלדת לביצוע פעולות ספציפיות.
- **מקש קיצור להשעיה והמשך הפעלה של Talkback:** הגדר את המכשיר להשהות ולהפעיל מחדש בלחיצה והחזקה על לחצני עוצמת קול הגברה והנמכה ביחד.
- **עמעם את המסך כש-TalkBack פועל:** הגדר את המכשיר לעמעם את המסך בעת שימוש ב-TalkBack.
- **פתח את TalkBack בחנות Play:** הפעל חנות Play לבדיקת עדכונים.
- **תנאים והגבלות:** צפה בתנאי השימוש של TalkBack.
- **מדיניות פרטיות:** הצג את מדיניות הפרטיות של TalkBack.
- **יציאה ממצב השהיה:** בחר שיטה להחזרת המשוב הקולי כאשר TalkBack מושהה.
- **הגדרות למפתחים:** הגדר אפשרויות עבור פיתוח יישומים.

שימוש במכשיר כשהמסך כבוי

הגדר את המכשיר לכיבוי עקבי של המסך כדי לשמור על פרטיות תוכן המסך שלך. המסך לא יידלק בלחיצה על מקש הבית או בהקשה על המסך. תכונות פעילות לא יכבו כאשר המסך כבוי. במסך כל היישומים, הקש על **הגדרות** ← **נגישות** ← **ראייה**, ולאחר מכן סמן את התיבה **מסך מוחשך**. ניתן להפעיל או לכבות תכונה זו על-ידי לחיצה על מקש ההפעלה/כיבוי פעמיים.

הקראת סיסמאות

הגדר את המכשיר להקראת סיסמאות כאשר אתה מזין סיסמה בזמן ש-TalkBack מופעל. במסך כל היישומים, הקש על **הגדרות** ← **נגישות** ← **ראייה**, ולאחר מכן סמן את התיבה **אמור סיסמאות**.

הגדרת התכונות טקסט לדיבור

שנה את ההגדרות עבור תכונות הטקסט לדיבור שבהן נעשה שימוש כאשר TalkBack מופעל, למשל שפות, מהירות ועוד.

במסך כל היישומים, הקש על **הגדרות** ← **נגישות** ← **ראייה** ← **אפשרויות טקסט לדיבור**, ולאחר מכן השתמש בפונקציות הבאות:

- **מנוע טקסט לדיבור של Samsung / מנוע טקסט-לדיבור של Google:** בחר מנוע עבור התכונה טקסט לדיבור.
- **קצב דיבור:** בחר מהירות עבור תכונת הטקסט לדיבור.
- **האזן לדוגמה:** האזן לטקסט מדובר לדוגמה. אם המכשיר אינו יכול לקרוא דוגמאות בקול רם, הקש על  ← **התקן נתוני קול** כדי להוריד ולהתקין את נתוני הקול עבור התכונה טקסט לדיבור.
- **מצב שפת ברירת המחדל:** הצג את הסטטוס של מערך השפה הנוכחי עבור התכונה טקסט לדיבור.

הזנת טקסט באמצעות המקלדת

כדי להציג את המקלדת, הקש על שדה הזנת הטקסט, ולאחר מכן הקש פעמיים במהירות במקום כלשהו במסך.

כאשר אתה נוגע במקלדת באצבעך, המכשיר קורא בקול את לחצני התו הנמצאים תחת אצבעך. עם שמיעת התו הרצוי, שחרר את אצבעך מהמסך כדי לבחור בו. התו יוזן והמכשיר יקרא את הטקסט בקול רם.

אם התכונה **קלט באמצעות מקש מהיר** אינה מופעלת, שחרר את אצבעך מהתו הרצוי ואז הקש במהירות פעמיים על נקודה כלשהי במסך. כדי להפעיל את תכונת לחצן הקלט המהיר, במסך כל היישומים, הקש על **הגדרות** ← **נגישות** ← **ראייה**, ולאחר מכן סמן את התיבה **קלט באמצעות מקש מהיר**.

הזנת תווים נוספים

הקש הקשה ממושכת על המקלדת כדי להזין תווים נוספים הזמינים עבור המקש. חלון קופץ יופיע מעל למקש, ויציג תווים זמינים. לבחירת תו, גרור את האצבע על החלון קופץ עד להישמע התו הרצוי, ולאחר מכן שחרר אותה.

ראייה

שינוי גודל הגופן

השתמש באפשרות זו כדי לשנות את גודל הגופן. ייתכן שבחלק מהיישומים לא ניתן יהיה להגדיר את גודל הגופן כענק.

במסך כל היישומים, הקש על הגדרות ← נגישות ← ראייה ← גודל גופן.

הגדלת המסך

השתמש בתכונה זו כדי להגדיל את המסך ולהתמקד באזור ספציפי.

במסך כל היישומים, הקש על הגדרות ← נגישות ← ראייה ← מחוות הגדלה, ולאחר מכן הקש על המתג מחוות הגדלה כדי להפעילו.

- הגדלה והקטנה של התצוגה: הקש על המסך במהירות שלוש פעמים כדי להתמקד באזור ספציפי. הקש שוב במהירות על המסך שלוש פעמים כדי לחזור לתצוגה הקודמת.
- חקירת המסך על-ידי גלילה: גרור בשתי אצבעות או יותר לעבר המסך המוגדל.
- כוונן יחס הזום: צבוט בשתי אצבעות או יותר על המסך המוגדל או הפרד אותם.
- ניתן גם להגדיל באופן זמני את המסך על-ידי הקשה והחזקה על המסך שלוש פעמים. בעת החזקת המסך, גרור את האצבע על המסך כדי לחקור את המסך. שחרר את האצבע כדי לחזור לתצוגה רגילה.

- לא ניתן להגדיל מקלדות במסך.
- כאשר תכונה זו מופעלת, ייתכן שהדבר ישפיע על ביצועים של יישומים מסוימים, כגון טלפון ו מחשבון.



זום בריחוף

השתמש בתכונה זו כדי להגדיל תוכן המוצג במסך על-ידי ריחוף S Pen מעליו. במסך כל היישומים, הקש על **הגדרות** ← **נגישות** ← **ראייה** ← **זום בריחוף**, ולאחר מכן הקש על המתג **זום בריחוף** כדי להפעילו.

גרור את סרגל אחוז הזום לשמאל או לימין והקש על **גודל זכוכית המגדלת** לשינוי הגדרות המגדיל. כאשר תכונה זו מופעלת לא ניתן להשתמש במספר תכונות אחרות, כגון פקודת אוויר, תצוגת אוויר, קלט ישיר של עט, ותכונות TalkBack.



הגדרת תזכורות להודעות

השתמש בתכונה זו כדי לקבל התרעה להתראות שטרם בדקת במרווח הזמנים המוגדר. במסך כל היישומים, הקש על **הגדרות** ← **נגישות** ← **ראייה** ← **תזכורת להתראות**, ולאחר מכן הקש על המתג **תזכורת להתראות** כדי להפעילו.

להגדרת מרווח הזמן בין תזכורות, הקש על **מרווח זמן לתזכורת**.

היפוך צבעי התצוגה

השתמש בתכונה זו כדי לשפר את נראות המסך ולסייע למשתמשים לזהות בקלות רבה יותר את הטקסט המופיע על המסך.

במסך כל היישומים, הקש על **הגדרות** ← **נגישות** ← **ראייה**, ולאחר מכן סמן את התיבה **צבעי נגטיב**.

כוונון צבע

השתמש בתכונה זו כדי להתאים את האופן שבו הצבעים מוצגים במסך אם אתה מתקשה להבדיל בין הצבעים השונים. המכשיר ישנה את הצבעים לצבעים מזוהים יותר.

במסך כל היישומים, הקש על **הגדרות** ← **נגישות** ← **ראייה** ← **כוונון צבע**, ולאחר מכן הקש על המתג **כוונון צבע** כדי להפעילו. פעל בהתאם להוראות המוצגות על המסך להשלמת תהליך כוונון הצבע.

שמיעה

הגדרת התראת מבזק

הגדר את המבזק להבהב כאשר יש שיחות נכנסות, הודעות חדשות או התראות. במסך כל היישומים, הקש על הגדרות ← נגישות ← שמיעה, ולאחר מכן סמן את התיבה התראת מרזק.

כיבוי כל הצלילים

הגדר את המכשיר להשתקת כל הצלילים, כולל צלילי מדיה וכן קולו של המתקשר תוך כדי שיחה. במסך כל היישומים, הקש על הגדרות ← נגישות ← שמיעה, ולאחר מכן סמן את התיבה כיבוי כל הצלילים במכשיר.

הגדרות כתוביות

במסך כל היישומים, הקש על הגדרות ← נגישות ← שמיעה ← כתוביות Samsung או כתוביות Google, ולאחר מכן הקש על המתג כתוביות Samsung או המתג כתוביות Google כדי להפעילו. בחר אפשרות לתצורת הגדרות כותרת.

כוונון איזון הצליל

הגדר את המכשיר לכוונון איזון הצליל בעת שימוש באוזניות.

- 1 חבר למכשיר אוזניות, וענוד אותן.
- 2 במסך כל היישומים, הקש על הגדרות ← נגישות ← שמיעה ← איזון צליל.
- 3 גרור את סרגל הכונון לשמאל או לימין וכוון את איזון הצליל, לאחר מכן הקש על אישור.

שמע מונו

יציאת מונו משלבת את צלילי הסטריאו לאות אחד המושמע ברמקולים של האוזניות. השתמש באפשרות זו אם יש לך לקות שמיעה או אם אתה מעדיף להקשיב באוזנייה אחת. במסך כל היישומים, הקש על **הגדרות** ← **נגישות** ← **שמיעה**, ולאחר מכן סמן את התיבה **שמע מונו**.

חיישני צליל

הגדר את המכשיר להתריע בעת זיהוי פעמון הדלת שלך או בכי תינוק.

חיישן 'בכי של תינוק'

- 1 במסך כל היישומים, הקש על **הגדרות** ← **נגישות** ← **שמיעה** ← **חיישני צליל** ← **חיישן 'בכי של תינוק'**, והקש על המתג כדי להפעילו.
- 2 קרא את המידע המופיע על-גבי המסך, והקש על **אישור**.
- 3 הקש על ► כדי להתחיל להשתמש בגלאי בכי תינוק. המכשיר יתריע כשיזהה קול, וההתראה תישמר כיומן.

חיישן פעמון כניסה

- 1 במסך כל היישומים, הקש על **הגדרות** ← **נגישות** ← **שמיעה** ← **חיישני צליל** ← **חיישן פעמון כניסה**, והקש על המתג כדי להפעילו.
 - 2 קרא את המידע המופיע על-גבי המסך, והקש על **אישור**.
 - 3 הקש על ● כדי ליצור הקלטה של פעמון הדלת. בסיום ההקלטה, הקש על **הבא**.
 - 4 הקש על ► וצלצל בפעמון הדלת כדי לבדוק אם ההקלטה תקינה. כאשר המכשיר יזהה את צליל פעמון הדלת, הקש על **אישור**.
לשנות את צליל פעמון הדלת, הקש על : ← **שנה צליל פעמון כניסה**.
- כאשר גלאי פעמון הדלת מוגדר, הקש על ► כדי להתחיל להשתמש בגלאי פעמון הדלת. המכשיר יתריע כשיזהה את צליל פעמון הדלת.

שינוי הגדרות ההתראה

הקש על **← הגדרות** כדי להשתמש באפשרויות הבאות:

- **עוצמת רטט:** כוון את העוצמה של התראת רטט.
- **רטט:** שנה את דפוס הרטט.
- **התראת מבזק:** הגדר את המבזק להבהוב בעת גילוי צליל.

מיומנות ואינטראקציה

תפריט מסייע

הצגת סמל קיצור דרך מסייע

הגדר את המכשיר להציג סמל קיצור דרך מסייע לגישה ליישומים, תכונות והגדרות. ניתן לשלוט במכשיר באמצעות הקשה על תפריטי הסיוע שבסמל.

1 במסך כל היישומים, הקש על **הגדרות** ← **נגישות** ← **מיומנות ואינטראקציה** ← **תפריט מסייע**.

2 הקש על המתג **תפריט מסייע** כדי להפעילו.
סמל קיצור הדרך המסייע יופיע בפינה הימנית התחתונה של המסך.

3 הקש על **היד החזקה** כדי להזיז את סמל קיצור הדרך המסייע למיקום הנוח ביותר.

גישה לתפריטים מסייעים

סמל קיצור הדרך המסייע מופיע על המסך כסמל צף, לגישה קלה לתפריטי הסיוע מכל מסך.
הקשה על סמל קיצור הדרך המסייע תגרום לסמל להתרחב מעט כך שהתפריטים המסייעים יופיעו על הסמל. הקש על החץ מעלה או מטה כדי לעבור ללוחות אחרים או החלק את המסך מעלה או מטה כדי לבחור תפריטים אחרים.

שימוש בסמן

בתפריט המסייע, הקש על **סמן**. באפשרותך לשלוט במסך באמצעות תנועות קטנות של האצבע באזור המגע. גרור את אצבעך על שטח המגע כדי להזיז את הסמן. בנוסף, הקש על המסך כדי לבחור פריטים תחת הסמן.

השתמש באפשרויות הבאות:

• \gg / \ll : בחר פריט או גלול שמאלה או ימינה במסך.

• \vee / \wedge : גלול את המסך מעלה או מטה.

• \oplus : הזז את אזור המגע למיקום אחר.

• \otimes : הגדל את האזור שבו נמצא הסמן.

• \times : סגור את אזור המגע.

כדי לשנות את הגדרות הסמן, פתח את מסך כל היישומים, הקש על **הגדרות** ← **נגישות** ← **מיומנות ואינטראקציה** ← **תפריט מסייע**. לאחר מכן, התאם אישית את ההגדרות בהגדרות **לוח המגע והסמן**.

שימוש בתפריטים מסייעים מתקדמים

הגדר את המכשיר להצגת תפריטים מסייעים מורחבים ביישומים נבחרים.

במסך כל היישומים, הקש על **הגדרות** ← **נגישות** ← **מיומנות ואינטראקציה** ← **תפריט מסייע** ← **מסייע נוסף**, הקש על המתג **מסייע נוסף** כדי להפעילו, ולאחר מכן בחר יישומים.

הדלקת המסך באמצעות התכונה מחוות באוויר

השתמש בתכונת המחוות באוויר כדי להדליק את המסך באמצעות הזזת ידך מעל החיישן שבחלקו העליון של המכשיר. באפשרותך להדליק את המסך מבלי ללחוץ על הלחצן. כאשר אתה משתמש בתכונה זו, הנח את המכשיר על משטח שטוח או החזק את המכשיר היטב כדי למנוע תזוזה שלו. במסך כל היישומים, הקש על **הגדרות** ← **נגישות** ← **מיומנות ואינטראקציה** ← **הפעלה בריחוף**, ולאחר מכן הקש על המתג **הפעלה בריחוף** כדי להפעילו.

הגדרת אפשרויות ההשהיה של הקשה והחזקה

הגדר את זמן הזיהוי להקשה על המסך ולהחזקת המסך.

במסך כל היישומים, הקש על הגדרות ← נגישות ← מיומנות ואינטראקציה ← השהיית הקשה והחזקה, ולאחר מכן בחר באחת מהאפשרויות.

בקרת אינטראקציה

הפעל את מצב בקרת האינטראקציה כדי להגביל את תגובת המכשיר לקלט במהלך השימוש ביישומים.

1 במסך כל היישומים, הקש על הגדרות ← נגישות ← מיומנות ואינטראקציה ← בקרת אינטראקציה.

2 הקש על המתג בקרת אינטראקציה כדי להפעילו.

3 הקש הקשה ממושכת על מקש הבית ועל מקש עוצמת הקול בו-זמנית, במהלך השימוש ביישום.

4 התאם את גודל המסגרת או צייר קו סביב האזור שאתה רוצה להגביל.

5 הקש על סיום.

המכשיר מציג את האזור המוגבל. האיזור המוגבל אינו יגיב כאשר הנך נוגע בו והקלידים הקשים של המכשיר יבוטלו.

לכיבוי מצב בקרת אינטראקציה, לחץ ממושכות על מקש הבית ומקש עוצמת הקול בו-זמנית.

מענה או סיום שיחות

שנה את השיטה למענה או סיום שיחות.

במסך כל היישומים, הקש על הגדרות ← נגישות ← קבלה וסיום של שיחות.
בחר את השיטה הרצויה.

שימוש במצב הקשה יחידה

כאשר נשמעת התראה או כאשר נכנסת שיחה, הקש על הלחצן כדי להפסיק את ההתראה או לענות לשיחה במקום לגרור את הלחצן.
במסך כל היישומים, הקש על הגדרות ← נגישות, ולאחר מכן סמן את התיבה נגיעה קלה.

ניהול הגדרות הנגישות

שמירת הגדרות הנגישות לקובץ

יצא את הגדרות הנגישות הנוכחיות לקובץ.

במסך כל היישומים, הקש על הגדרות ← נגישות ← נהל נגישות ← ייבוא/ייצוא, ולאחר מכן בחר באפשרות ייצוא.

ייבוא קובץ הגדרות נגישות

יבא קובץ הגדרות נגישות ועדכן את ההגדרות הנוכחיות.

במסך כל היישומים, הקש על הגדרות ← נגישות ← נהל נגישות ← ייבוא/ייצוא, ולאחר מכן בחר באפשרות ייבוא. בחר קובץ ליבוא והקש על סיום ← יבא. הגדרות הנגישות יעודכנו בהתאם לקובץ המיובא.

שיתוף קבצי הגדרות נגישות

שתף את קבצי הגדרות הנגישות עם אחרים בדואר אלקטרוני או באמצעות Wi-Fi Direct, Bluetooth ועוד.

במסך כל היישומים, הקש על הגדרות ← נגישות ← נהל נגישות ← שתף. לאחר מכן, בחר את קבצי הנגישות והקש על סיום. בחר שיטת שיתוף ופעל על-פי ההוראות המופיעות על המסך לשיתוף הקבצים.

פתרון בעיות

לפני הפנייה למרכז שירות של Samsung, נסה את הפתרונות שלהלן. ייתכן שמצבים מסוימים לא יהיו רלוונטיים למכשיר שברשותך.

בעת הפעלת המכשיר שלך או בזמן שאתה משתמש במכשיר הוא מבקש ממך להזין את אחד מהקודים הבאים:

- סיסמה: כאשר התכונה של נעילת המכשיר מופעלת, עליך להזין את הסיסמה שהגדרת עבור המכשיר.
- PIN: בשימוש הראשון במכשיר או כאשר הדרישה לשימוש בקוד PIN מופעלת, עליך להזין את קוד ה-PIN שקיבלת עם כרטיס ה-SIM או ה-USIM שלך. באפשרותך להשבית תכונה זו על-ידי שימוש בתפריט של נעילת כרטיס ה-SIM.
- PUK: כרטיס ה-SIM או ה-USIM שלך חסום, בדרך כלל כתוצאה מהזנת קוד PIN שגוי מספר פעמים. עליך להזין את קוד ה-PUK שקיבלת מספק השירות שלך.
- PIN2: כאשר אתה ניגש לתפריט שמחייב קוד PIN2, עליך להזין את קוד ה-PIN2 שקיבלת עם כרטיס ה-SIM או ה-USIM שלך. למידע נוסף, פנה לספק השירות שלך.

המכשיר מציג הודעות שגיאה ביחס לרשת או לשירות

- כאשר אתה נמצא באזורים עם אותות חלשים או קליטה באיכות ירודה, ייתכן שהקליטה תאבד. עבור לאזור אחר ונסה שוב. בשעה שאתה עובר מאזור לאזור, ייתכן שהודעות שגיאה יופיעו שוב ושוב.
- אין באפשרותך לגשת לאפשרויות מסוימות ללא מנוי. למידע נוסף, פנה לספק השירות שלך.

לא ניתן להפעיל את המכשיר

- כאשר הסוללה פרוקה לחלוטין, לא ניתן להפעיל את המכשיר. טען את הסוללה במלואה לפני הפעלת המכשיר.
- ייתכן שהסוללה לא הוכנסה כהלכה. הכנס את הסוללה מחדש.
- נגב את המגעים המוזהבים והכנס את הסוללה מחדש.

מסך המגע מגיב באיטיות או באופן בלתי-תקין

- אם אתה מחבר למסך המגע מגן מסך או אביזרים אופציונליים, ייתכן שמסך המגע לא יפעל כראוי.
- אם אתה עוטה כפפות, אם ידיך אינן נקיות בשעה שאתה נוגע במסך המגע, או אם אתה מקיש על המסך באמצעות עצמים חדים או בקצה האצבע, מסך המגע עלול להתקלקל.
- מסך המגע עלול להתקלקל בתנאי לחות גבוהים או בעת חשיפה למים.
- הפעל מחדש את המכשיר לניקוי שגיאות תוכנה זמניות.
- ודא שתוכנת המכשיר מעודכנת לגרסה האחרונה.
- אם מסך המגע נשרט או נפגם, גש למרכז שירות של Samsung.

המכשיר קופא או נתקל בשגיאות קריטיות

- אם המכשיר קופא או נתקע, ייתכן שעליך לסגור יישומים או להכניס מחדש את הסוללה ולהפעיל את המכשיר מחדש לשחזור הפונקציונליות. אם המכשיר שלך קופא או שאינו מגיב, לחץ לחיצה ממושכת על מקש ההפעלה/כיבוי ועל מקש עוצמת הקול בו-זמנית למשך יותר מ-7 שניות כדי לבצע הפעלה מחדש.
- אם שיטה זו לא פותרת את הבעיה, בצע איפוס לנתוני היצרן. במסך כל היישומים, הקש על **הגדרות** ← **גיבוי ואיפוס** ← **איפוס לנתוני יצרן** ← **איפוס המכשיר** ← **מחק הכל**. לפני ביצוע איפוס להגדרות היצרן, זכור להכין עותקי גיבוי של כל הנתונים החשובים השמורים במכשיר.
- אם הבעיה עדיין לא נפתרה, פנה למרכז שירות של Samsung.

שיחות לא מתחברות

- ודא שאתה מחובר לרשת הסלולרית הנכונה.
- ודא שלא הגדרת הגבלת שיחות עבור מספר הטלפון שאליו אתה מחייג.
- ודא שלא הגדרת הגבלת שיחות עבור מספר הטלפון שממנו מתבצעת השיחה.

אנשים אחרים לא יכולים לשמוע אותך במהלך שיחה

- ודא שאינך מכסה את המיקרופון המובנה.
- ודא שהמיקרופון קרוב לפיך.
- אם אתה משתמש באוזניות, ודא שהן מחוברות כהלכה.

נשמעים הדי קול במהלך שיחה

כוון את עוצמת הקול על-ידי הקשה על מקש עוצמת הקול, או עבור לאזור אחר.

החיבור לרשת הסלולרית או לאינטרנט מתנתק לעתים קרובות, או שאיכות השמע ירודה

- ודא שאינך חוסם את האנטנה המובנית של המכשיר.
- כאשר אתה נמצא באזורים עם אותות חלשים או קליטה באיכות ירודה, ייתכן שהקליטה תאבד. ייתכן שאתה נתקל בבעיות קישוריות בשל בעיות בתחנת הבסיס של ספק השירות. עבור לאזור אחר ונסה שוב.
- בעת שימוש במכשיר תוך כדי תנועה, ייתכן ששירותי רשתות אלחוטיות יושבתו בשל בעיות ברשת של ספק השירות.

סמל הסוללה ריק

מפלס המתח בסוללה נמוך. טען את הסוללה מחדש או החלף אותה.

הסוללה לא נטענת כהלכה (עבור מטענים באישור Samsung בלבד)

- ודא שהמטען מחובר כהלכה.
- אם קוטבי הסוללה מלוכלכים, ייתכן שהסוללה לא תיטען כהלכה או שהמכשיר יכבה. נגב את המגעים המוזהבים ונסה שוב לטעון את הסוללה.
- הסוללות במכשירים מסוימים אינן ניתנות להחלפה על-ידי המשתמש. על מנת להחליף את הסוללה, גש למרכז שירות של Samsung.

הסוללה מתרוקנת מהר יותר מבעבר

- כאשר הסוללה נחשפת לטמפרטורות גבוהות מאוד או נמוכות מאוד, ייתכן שיעילות הטעינות תרד.
- צריכת מתח הסוללה עולה בעת שימוש בתכונות של העברת הודעות או ביישומים מסוימים, כגון משחקים או אינטרנט.
- הסוללה היא מוצר מתכלה, ויעילות הטעינה מתקצרת עם הזמן.

המכשיר מתחמם

כאשר אתה משתמש ביישומים שמחייבים שימוש ביותר מתח או ביישומים שונים במכשיר במשך פרק זמן ממושך, ייתכן שהמכשיר ירגיש חם למגע. זוהי תופעה רגילה שאינה משפיעה על תוחלת החיים של המכשיר או על ביצועיו.

עם הפעלת המצלמה, מופיעות הודעות שגיאה

למכשיר דרוש נפח זיכרון פנוי מספיק, כמו גם מתח סוללה, לתפעול יישום המצלמה. אם מופיעות הודעות שגיאה עם הפעלת המצלמה, נסה את הפתרונות הבאים:

- טען את הסוללה או החלף אותה בסוללה טעונה במלואה.
- פנה מעט זיכרון על-ידי העברת קבצים למחשב או מחיקה של קבצים מן המכשיר.
- הפעל את המכשיר מחדש. אם לאחר שניסית ליישם את הטיפים שלעיל אתה עדיין נתקל בבעיות עם יישום המצלמה, פנה למרכז שירות של Samsung.

איכות התמונה ירודה יותר מאשר בתצוגה המקדימה

- איכותן של תמונות עשויה להשתנות בהתאם לסביבת הצילום ולטכניקות הצילום שנעשה בהן שימוש.
- אם אתה מצלם תמונות באזורים חשוכים, בלילה, בתוך מבנים, עלול להופיע בתמונות רעש או שהתמונות לא יהיו ממוקדות.

עם פתיחת קבצי מולטימדיה מופיעות הודעות שגיאה

אם אתה מקבל הודעות שגיאה או שלא ניתן להפעיל קבצי מולטימדיה במכשיר, נסה את הפתרונות הבאים:

- פנה מעט זיכרון על-ידי העברת קבצים למחשב או מחיקה של קבצים מן המכשיר.
- ודא שקובץ המוסיקה לא מוגן באמצעות ניהול זכויות דיגיטליות (DRM). אם הקובץ מוגן באמצעות DRM, ודא שיש ברשותך את הרישיון או המפתח הנחוץ להפעלת הקובץ.
- ודא שתבניות הקבצים נתמכות במכשיר. אם תבנית קובץ, כגון DivX או AC3, אינה נתמכת, התקן יישום התומך בה. לבדיקת תבניות הקובץ הנתמכות במכשיר, בקר בכתובת www.samsung.com.

- המכשיר תומך בתמונות וסרטונים שצולמו באמצעות המכשיר עצמו. ייתכן שתמונות וסרטונים שצולמו באמצעות מכשירים אחרים לא יפעלו כהלכה.
- המכשיר תומך בקבצי מולטימדיה שמאושרים על-ידי ספק שירותי הרשת שלך, או ספקים של שירותים נוספים. ייתכן שתוכן מסוים שמופץ באינטרנט, כגון רינגטונים, סרטונים או טפטים, לא יפעל כהלכה.

לא מזוהה מכשיר Bluetooth אחר

- ודא שתכונת האלחוט Bluetooth במכשיר מופעלת.
 - ודא שתכונת האלחוט Bluetooth במכשיר שאליו ברצונך להתחבר מופעלת.
 - ודא שהמכשיר שלך ומכשיר ה-Bluetooth השני נמצאים בטווח המקסימלי של Bluetooth (10 מ').
- אם הטיפים שלעיל לא פותרים את הבעיה, פנה למרכז שירות של Samsung.

לא נוצר חיבור בעת חיבור המכשיר למחשב

- ודא שכבל ה-USB שבו אתה משתמש תואם למכשיר.
- ודא שמותקן במחשב מנהל ההתקן המתאים ושהוא מעודכן.
- אם אתה משתמש ב-Windows XP, ודא שמותקן במחשב Windows XP Service Pack 3 ואילך.
- ודא שמותקנים במחשב Samsung Kies או Windows Media Player 10 ואילך.

המכשיר לא מצליח לאתר את מיקומך הנוכחי

- ייתכן שאותות GPS נחסמים על-ידי מכשולים במקומות מסוימים, למשל בתוך מבנים. במקרים אלה, הגדר את המכשיר להשתמש ברשת Wi-Fi או ברשת סלולרית לאיתור מיקומך הנוכחי.

נתונים המאוחסנים במכשיר אבדו

תמיד צור עותקי גיבוי של כל הנתונים החשובים המאוחסנים במכשיר. אחרת, לא יהיה באפשרותך לשחזר נתונים אם הם נפגמים או אובדים. Samsung אינה אחראית לאובדן נתונים המאוחסנים במכשיר.

יש רוח קטן סביב החלק החיצוני של מארז המכשיר

- רוח זה הוא תכונת ייצור חיונית, וייתכנו תנועות או טלטולים קלים של רכיבים פנימיים.
- עם הזמן, החיכוך בין הרכיבים עלול להרחיב מעט את הרווח.

Copyright

Copyright © 2016 Samsung Electronics

מדריך זה מוגן במסגרת חוקים בינלאומיים לזכויות יוצרים.

אין לשכפל, להפיץ, לתרגם או להעביר כל חלק שהוא ממדריך זה בכל צורה או בכל אמצעי, אלקטרוני או מכני, לרבות צילום, הקלטה או אחסון בכל מערכת לאחסון ואחזור מידע, ללא קבלת רשות בכתב מראש מ-Samsung Electronics.

סימנים מסחריים

- SAMSUNG והסמל של SAMSUNG הם סימנים מסחריים רשומים של Samsung Electronics.
- Bluetooth® הוא סמל מסחרי רשום של Bluetooth SIG, Inc. בכל העולם.
- Wi-Fi®, Wi-Fi Protected Setup™, Wi-Fi CERTIFIED Passpoint™, Wi-Fi Direct™, Wi-Fi CERTIFIED™ והלוגו של Wi-Fi הם סמלים מסחריים רשומים של ה-Wi-Fi Alliance.
- כל זכויות היוצרים והסימנים המסחריים האחרים הם רכוש של בעליהם בהתאמה.