SAMSUNG

SM-G800H/DS
SM-G800H

دليل المستخدم

Arabic. 03/2016. Rev.1.0

www.samsung.com

المحتويات

الملف التمهيدي

بدء التشغيل

٨ محتويات العبوة
٩ تصميم الجهاز
١١ استخدام بطاقة SIM أو USIM والبطارية
١٨ استخدام بطاقة ذاكرة
٢٠ تشغيل جهازك وإيقاف تشغيله
٢١ قفل الشاشة أو إلغاء قفلها

الأساسيات

٢٢ استخدام شاشة اللمس
٢٥ مخطط شاشة الصفحة الرئيسية
٣٠ الإشعارات ولوحات الضبط السريع
٣٣ فتح التطبيقات
٣٤ تثبيت التطبيقات أو إلغاء تثبيتها
٣٦ إدخال نص
٣٨ التقاط صورة الشاشة
٣٩ ملفاتي
٤١ ميزة توفير الطاقة
٤٣ عرض معلومات التعليمات

الاتصال بالشبكة

٤٤ بيانات الهاتف المحمول
٤٤ Wi-Fi
٤٦ التقييد ونقطة اتصال الهواتف المحمولة
٤٨ الإنترنت

ميزات الحركات وإمكانية الاستخدام

٥٠ الحركات والإشارات
٥٣ العرض السريع
٥٣ صندوق الأدوات
٥٤ زيادة حساسية شاشة اللمس

التخصيص

٥٥ إدارة الشاشات الرئيسية وشاشة التطبيقات
٥٨ ضبط الخلفية ونغمات الرنين
٥٩ تغيير طريقة قفل الشاشة
٦٠ ماسح الأصابع
٦٣ الوضع الخاص
٦٤ الوضع السهل
٦٥ نقل البيانات من جهازك السابق
٦٦ ضبط الحسابات

الهاتف

٦٧ إجراء مكالمات
٧٠ تلقي المكالمات
٧١ الخيارات أثناء إجراء المكالمات

جهات الاتصال

٧٣ إضافة جهات اتصال
٧٤ إدارة جهات الاتصال

الرسائل والبريد الإلكتروني

٧٧ الرسائل
٨٠ البريد الإلكتروني

الكاميرا

٨٣ التصوير الأساسي
٨٥ أوضاع التصوير
٩٠ ضبط الكاميرا

الاستوديو

٩٢ عرض الصور أو لقطات الفيديو
٩٤ تعديل الصور أو مقاطع الفيديو
٩٨ إعدادات المعرض

الوسائط المتعددة

٩٩ الموسيقى
١٠٢ فيديو

ميزات الأمان

١٠٥ وضع الطوارئ
١٠٦ رسالة طلب المساعدة

التطبيقات والميزات المفيدة

١٠٧ Kids Mode
١١٠ مستكشف S
١١١ مخطط S
١١٤ S Health
١١٧ S Voice
١١٩ الساعة
١٢١ الحاسبة
١٢١ المذكرة
١٢٣ مسجل الصوت
١٢٥ Dropbox
١٢٦ Flipboard
١٢٦ Smart Remote
١٢٨ الكشاف
١٢٩ مكبر
١٢٩ تطبيقات Google

التوصيل بأجهزة أخرى

١٣٢ البلوتوث
١٣٤ Wi-Fi مباشر
١٣٦ الربط السريع
١٣٨ Screen Mirroring
١٤٠ الطباعة باستخدام المحمول

مدير الجهاز والبيانات

١٤١ ترقية الجهاز
١٤٢ نقل الملفات بين الجهاز والكمبيوتر
١٤٣ النسخ الاحتياطي واستعادة البيانات
١٤٤ إجراء إعادة تعيين بيانات

الضبط

١٤٥ نبذة عن الضبط
١٤٥ الضبط السريع
١٤٥ وصلات الشبكة
١٤٩ الاتصال والمشاركة
١٥٠ الصوت والعرض
١٥٤ تخصيص
١٥٥ الحركة
١٥٦ المستخدم والنسخ الاحتياطي
١٥٧ النظام
١٦٣ التطبيقات

إمكانية الوصول

١٧٠ نبذة عن إمكانية الوصول
١٧١ استخدام مفتاح الصفحة الرئيسية لفتح قوائم إمكانية الوصول
١٧١ التعليق الصوتي (TalkBack)
١٨١ تغيير حجم الخط
١٨١ تكبير الشاشة
١٨١ ضبط تذكيرات الإشعارات
١٨٢ عكس ألوان العرض
١٨٢ ضبط الألوان
١٨٣ ضبط إشعار الفلاش
١٨٣ إيقاف كل الأصوات
١٨٣ إعداد التسمية التوضيحية
١٨٤ ضبط توازن الصوت
١٨٤ صوت أحادي
١٨٥ القائمة المساعدة
١٨٧ ضبط خيارات تأخير الضغط المطوّل
١٨٧ التحكم التفاعلي
١٨٨ الرد على/إنهاء المكالمات
١٨٨ استخدام وضع النقرة الواحدة
١٨٨ إدارة ضبط إمكانية الوصول
١٩٠ استخدام الميزات المفيدة الأخرى

حل المشكلات

الملف التمهيدي

يرجى قراءة هذا الدليل قبل استخدام الجهاز لضمان الاستخدام الآمن والسليم.

- تستند عمليات الوصف على الإعدادات الافتراضية للجهاز.
- قد يختلف بعض المحتوى عن الجهاز الموجود لديك وذلك استنادًا إلى المنطقة أو مزود الخدمة، أو برنامج الجهاز.
- المحتوى (المحتوى عالي الجودة) الذي يتطلب استخدام وحدة معالجة مركزية CPU عالية الأداء واستخدام RAM سيؤثر على المستوى العام للأداء للجهاز. التطبيقات المتعلقة بالمحتوى قد لا تعمل بطريقة صحيحة حسب مواصفات الجهاز والبيئة المستخدمة فيه.
- لا تتحمل سامسونج المسؤولية عن مشكلات الأداء التي قد تحدث بسبب التطبيقات الواردة من أي مزود آخر غير سامسونج.
- سامسونج غير مسؤولة عن مشكلات الأداء أو حالات عدم التوافق التي تحدث بسبب التعديل في ضبط السجل أو التغيير في برنامج نظام التشغيل. قد تؤدي محاولة تخصيص نظام التشغيل إلى تشغيل جهازك أو التطبيقات بطريقة غير صحيحة.
- البرامج، ومصادر الصوت، والخلفيات، والصور، والوسائط الأخرى المتاحة في هذا الجهاز مرخصة للاستخدام المحدود. استخراج هذه المواد واستخدامها لأغراض تجارية أو غيرها يعد انتهاكًا لقوانين حقوق الطبع والنشر. المستخدمون مسؤولون تمامًا عن الاستخدام غير المسموح به للوسائط.
- قد تتحمل تكاليف إضافية مقابل خدمات البيانات، مثل الرسائل، أو التحميل والتنزيل، أو المزامنة التلقائية، أو استخدام خدمات الموقع وذلك بناءً على خطة الأسعار الخاصة بك. بالنسبة لنقل البيانات الكبيرة، يوصى باستخدام ميزة Wi-Fi.
- التطبيقات الافتراضية التي تأتي مع الجهاز تخضع للتحديثات ولا يتم دعمها بدون الحصول على إشعار مسبق. إذا كانت لديك أي أسئلة حول أحد التطبيقات المرفقة بالجهاز، فاتصل بمركز خدمة سامسونج. بالنسبة للتطبيقات التي يتم تثبيتها بمعرفة المستخدم، اتصل بمزودي الخدمة.
- قد يؤدي تعديل نظام تشغيل الجهاز أو تثبيت برامج من مصادر غير معتمدة إلى حدوث أعطال في الجهاز، أو إتلاف أو فقدان للبيانات. تعتبر هذه الإجراءات مخالفات لاتفاقية ترخيص سامسونج وبالتالي ستبطل الضمان الخاص بك.
- قد تختلف الميزات المعتمدة أو قد يتم تمييزها بشكل مختلف وفقًا لما إذا كان جهازك من الطراز الذي يدعم بطاقة SIM أحادية أم مزدوجة.

الحفاظ على المقاومة للماء والأتربة

قد يتلف الجهاز في حالة دخول الماء أو التراب إلى الجهاز. اتبع هذه التلميحات بعناية لكي تحول دون إتلاف الجهاز وللحفاظ على مستوى أداء الجهاز المقاوم للماء والتراب.

- لا تغمر الجهاز في الماء أعمق من ١ متر وإبقاؤه مغمورًا لأكثر من ٣٠ دقيقة.
- تأكد أن الغلاف الخلفي مغلق بإحكام. وإلا، فلن يوفر حماية من الماء والأتربة.
- لا تغمر الجهاز في الماء لفترات زمنية ممتدة.
- لا تعرّض الجهاز لـ **الماء المندفع بسبب الضغوط العالية**، مثل الماء الذي يجري من أعلى، أو أمواج المحيط، أو مساقط المياه.
- لا تفتح أغطية الجهاز عندما يكون الجهاز في الماء أو في أماكن شديدة الرطوبة، مثل حمامات السباحة أو الحمامات المنزلية.
- لا تفتح الغطاء الخلفي ويديك مبللتين أو عندما يكون الجهاز رطبًا.
- **العازل المطاطي المثبت في الغطاء الخلفي** يعتبر مكونًا مهمًا في الجهاز. احترس عند فتح وغلق الغطاء الخلفي للبطارية وذلك لكي تتجنب إتلاف العازل المطاطي. أيضا تاكد من ان المطاطة خالية من الحطام مثل الرمل أو الغبار لمنع تلف الجهاز.
- **في حالة تعرض الجهاز للبلل بالماء النقي، جففه تمامًا باستخدام قطعة قماش نظيفة وناعمة. في حالة تعرض الجهاز لأي سائل آخر غير الماء، فاشطفه بالماء النقي على الفور وجففه تمامًا باستخدام قطعة قماش نظيفة وناعمة. يؤدي عدم شطف الجهاز بالماء النقي وتجفيفه كما هو موضح في الإرشادات إلى عدم القدرة على تشغيل الجهاز أو قد تظهر على الجهاز مشكلات تجميلية.**
- قد يصبح الغلاف الخلفي غير محكم الغلق **في حالة سقوط الجهاز أو اصطدامه**. تأكد من محاذاة كل الأغطية بشكل صحيح ومغلقة بشكل محكم.

- **في حالة غمر الجهاز في الماء أو إذا كان الميكروفون أو مكبر الصوت مبللاً**، فقد لا يكون الصوت مسموعًا بوضوح أثناء إجراء المكالمة. تأكد أن الميكروفون أو مكبر الصوت نظيفًا وجافًا بواسطة مسحة بقطعة قماش.
- التصميم المقاوم للماء الذي يتميز به الجهاز يجعله يهتز قليلاً في ظروف معينة. الاهتزاز في هذه الحالات، مثلما هو الحال عندما يكون مستوى الصوت عاليًا يكون طبيعيًا ولا يؤثر على مستوى أداء الجهاز.
- شاشة اللمس والميزات الأخرى قد لا تعمل بطريقة صحيحة **في حالة استخدام الجهاز في الماء أو في أي سوائل أخرى**.
- **تم اختبار الجهاز في بيئة متحكم بها وظهر أنه مقاوم للماء والتراب في مواقف معينة (يلبي متطلبات التصنيف IP٦٧ كما هو موضح وفقًا للمعيار الدولي IEC ٦٠٥٢٩ – درجات الحماية المتاحة بواسطة الغلق [رمز IP]، ظروف الاختبار: ١٥ – ٣٥ درجة مئوية، ٨٦ – ١٠٦ كيلوباسكال، ١ متر، لمدة ٣٠ دقيقة). على الرغم من هذا التصنيف، فإن جهازك لا يعتبر مانعًا لنفاذ الماء في أي موقف.**

الرموز الإرشادية

تحذير: المواقف التي قد تؤدي إلى إصابتك أنت أو الآخرين

تنبيه: المواقف التي قد تتسبب في تلف الجهاز أو أي معدات أخرى

ملاحظة: الملاحظات، أو تلميحات الاستخدام، أو أي معلومات إضافية

بدء التشغيل

محتويات العبوة

تحقق من وجود الأشياء التالية داخل علبة المنتج:

- الجهاز
- البطارية
- دليل التشغيل السريع

- قد تختلف العناصر المرفقة بجهازك وأي ملحقات متوفرة حسب منطقتك ومزوِّد الخدمة الخاص بك.
- يتم تصميم العناصر المرفقة خصيصًا لهذا الجهاز، وقد لا تكون متوافقة مع أجهزة أخرى.
- المظاهر والمواصفات تخضع للتغير بدون إشعار مسبق.
- يمكنك شراء ملحقات إضافية من موزع سامسونج المحلي. تأكد أنها متوافقة مع الجهاز قبل الشراء.
- استخدم الملحقات المعتمدة من سامسونج فقط. بعض الملحقات مثل أجهزة الإرساء قد لا يكون متوفر بها ترخيص مقاومة الماء والتراب.
- يخضع مدى توفر جميع الملحقات للتغير حسب الشركات المصنعة بالكامل. لمزيد من المعلومات حول مدى توفر الملحقات، راجع موقع سامسونج على الويب.

تصميم الجهاز

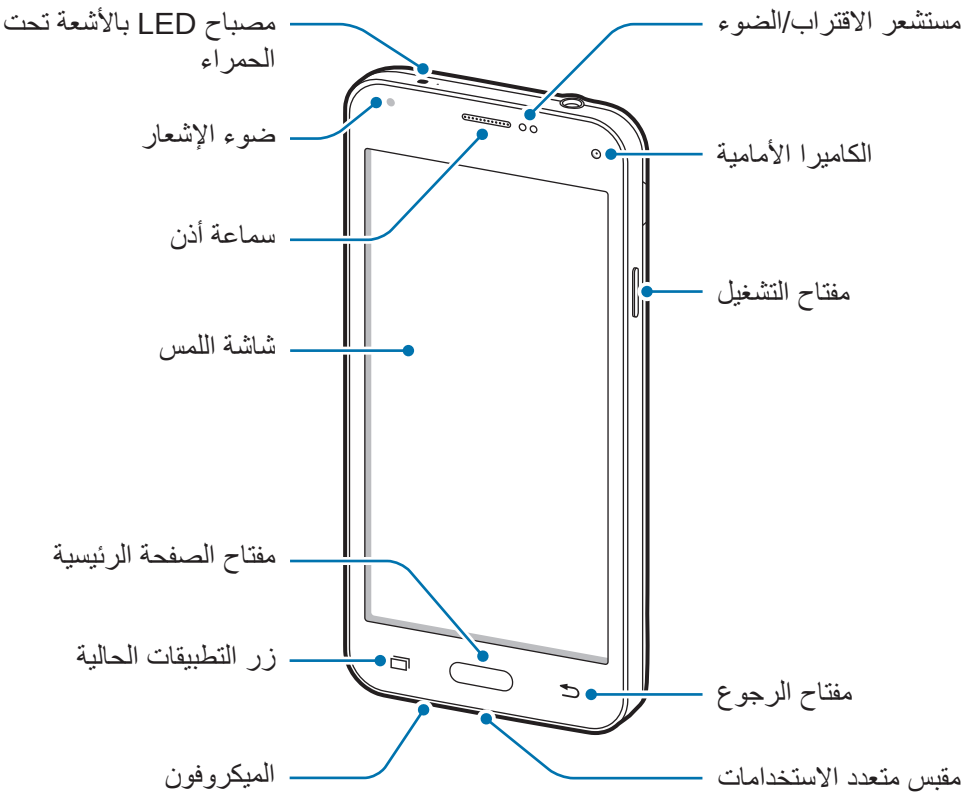

- لا تغطِ منطقة الهوائي بيديك أو بأي أدوات أخرى. قد يتسبب ذلك في حدوث مشكلات في الاتصال أو استنفاد البطارية.
- يُوصى باستخدام واقٍ للشاشة معتمد من سامسونج. قد يؤدي استخدام واقيات شاشة غير معتمدة إلى تعطّل المستشعرات.

الأزرار

مفتاح	الوظيفة
التشغيل	• اضغط مطولاً لتشغيل الجهاز أو لإيقاف تشغيله. • اضغط لتشغيل الشاشة أو قفلها.
التطبيقات الحالية	• اضغط لفتح قائمة التطبيقات الحالية. • اضغط مطولاً للوصول إلى الخيارات الإضافية للشاشة الحالية.
الصفحة الرئيسية	• اضغط لتشغيل الشاشة عندما تكون مغلقة. • اضغط للعودة إلى شاشة الصفحة الرئيسية. • اضغط مرتين لتشغيل **S Voice**. • اضغط مطولاً لتشغيل **Google**.
رجوع	• اضغط للرجوع إلى الشاشة السابقة.
مستوى الصوت	• اضغط لضبط مستوى صوت الجهاز.

استخدام بطاقة SIM أو USIM والبطارية

تركيب بطاقة SIM أو USIM والبطارية

أدخل بطاقة SIM أو USIM المتاحة بواسطة مزود خدمة الهاتف المحمول، والبطارية المرفقة.

تعمل بطاقات microSIM فقط مع الجهاز.

١ أزل الغطاء الخلفي.

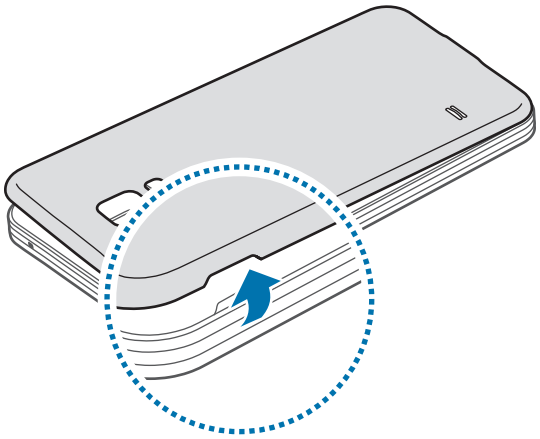

توخى الحرص حتى لا تلحق الضرر بأظفارك عند إزالة الغطاء الخلفي.

لا تثن الغطاء الخلفي ولا تقم بليه. فإن ذلك قد يتلف الغطاء.

٢ ◄ **أجهزة ذات بطاقات SIM مزدوجة**: أدخل بطاقة SIM أو USIM بحيث تكون الأطراف الملونة بالذهبي متجهة للأسفل.

أدخل بطاقة SIM أو USIM الأساسية في فتحة بطاقة SIM ١ (١) وبطاقة SIM أو USIM الإضافية في فتحة بطاقة SIM ٢ (٢).

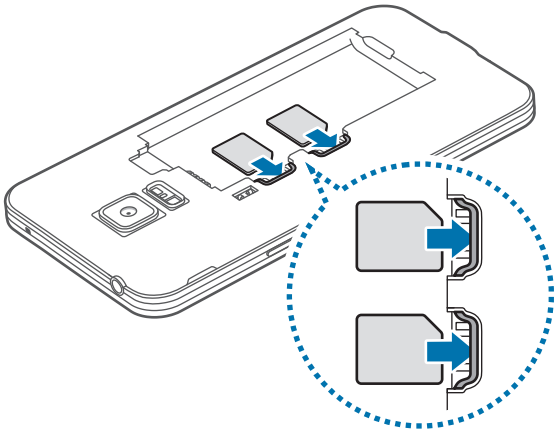

◄ **أجهزة ذات بطاقات SIM أحادية**: أدخل بطاقة SIM أو USIM بحيث تكون الأطراف الملونة بالذهبي متجهة للأسفل.

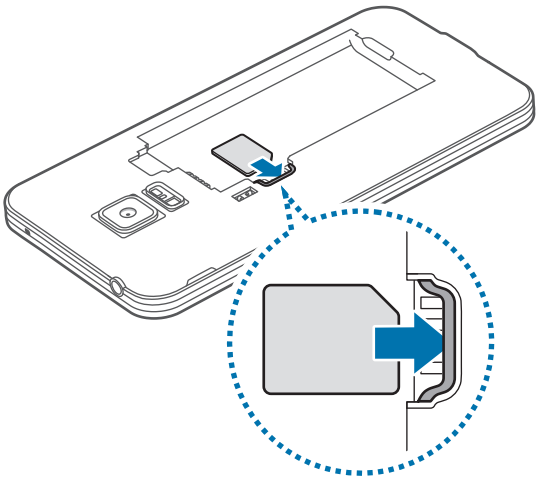

- لا تدخل بطاقة الذاكرة في فتحة بطاقة SIM. في حالة انحشار بطاقة الذاكرة في فتحة بطاقة SIM، خذ الجهاز إلى مركز خدمة سامسونج لإزالة بطاقة الذاكرة.
- توخَ بالغ الحذر ألا تفقد أو تدع الآخرين يستخدمون بطاقة SIM أو USIM الخاصة بك. سامسونج ليست مسؤولة عن أي تلفيات أو مشكلات قد تحدث بسبب البطاقات المفقودة أو المسروقة.

٣ أدخل البطارية.

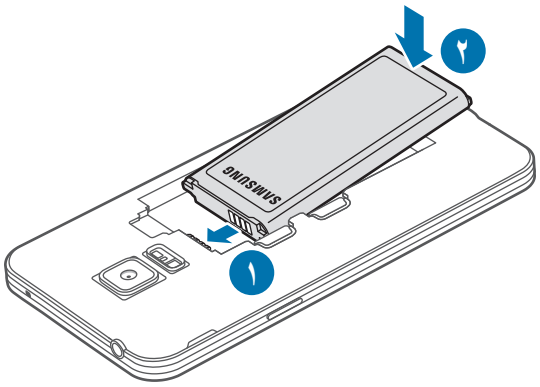

٤ أعد وضع الغطاء الخلفي إلى مكانه.

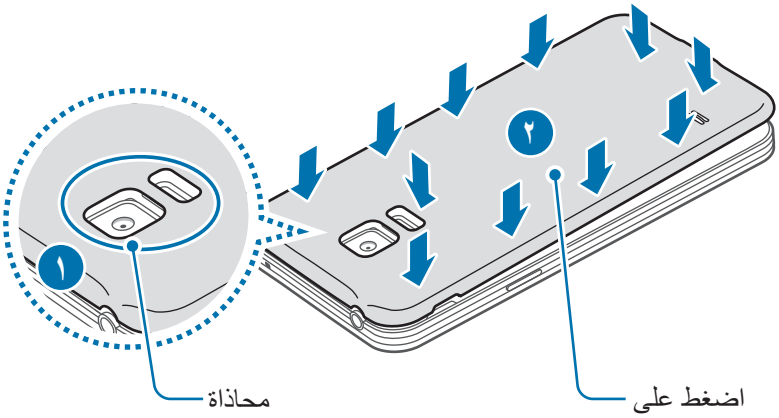

- تأكد أن الغطاء الخلفي مغلق بإحكام.
- استخدم فقط الأغطية الخلفية والملحقات المعتمدة من سامسونج مع الجهاز.

إزالة بطاقة SIM أو USIM والبطارية

١ أزل الغطاء الخلفي.

٢ اسحب البطارية للخارج.

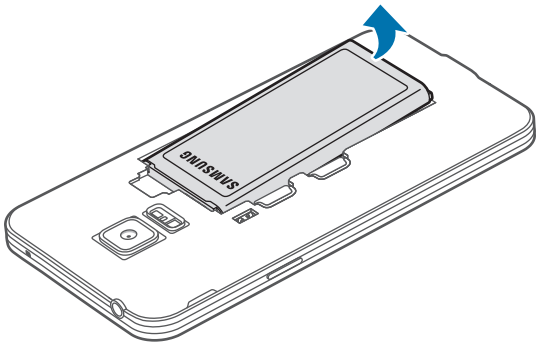

٣ ◄ **أجهزة ذات بطاقات SIM مزدوجة**: اضغط على بطاقة SIM أو USIM بإصبعك، ثم اسحبه للخارج.

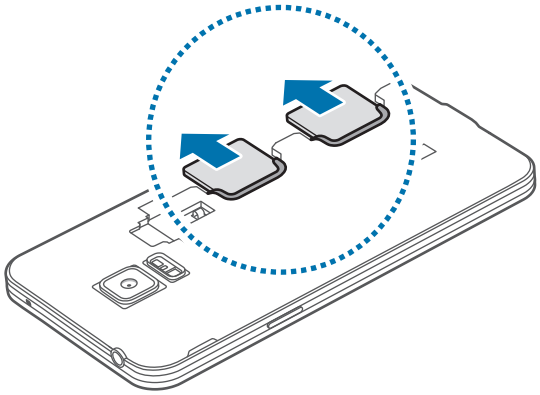

◄ **أجهزة ذات بطاقات SIM أحادية**: اضغط على بطاقة SIM أو USIM بإصبعك، ثم اسحبه للخارج.

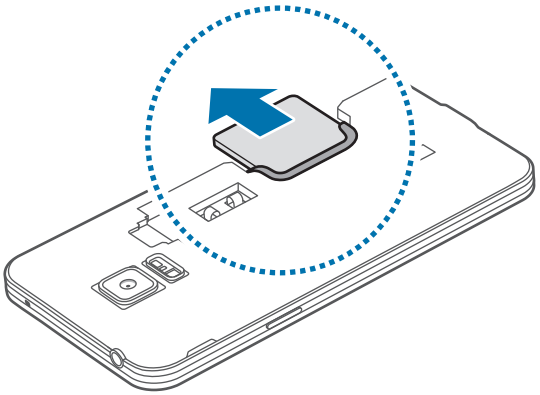

استخدام بطاقات SIM أو USIM مزدوجة (أجهزة ذات بطاقات SIM مزدوجة)

إذا أدرجت كلتا بطاقتي SIM أو USIM، فيعني هذا توفر رقمي هاتف لديك أو شركتين من موفري الخدمات في جهاز واحد.

تنشيط بطاقات SIM أو USIM

على الشاشة الرئيسية، اضغط على **تطبيقات** ← **الضبط** ← **إدارة بطاقة SIM**. حدد بطاقة SIM أو USIM، واضغط على الزر لتشغيلها.

وإذا تم تنشيط كلتا البطاقتين، فيمكنك تلقي المكالمات والرسائل على كل بطاقة. ولكن إذا كنت تجري مكالمة باستخدام إحدى البطاقتين، فلا يمكنك استخدام البطاقة الأخرى لتلقي مكالمات.

تغيير اسم ورمز العرض لبطاقات SIM أو USIM

على الشاشة الرئيسية، اضغط على **تطبيقات** ← **الضبط** ← **إدارة بطاقة SIM**. حدد بطاقة SIM أو USIM، ثم اضغط على **رمز** أو **اسم**. اضبط اسم ورمز عرض لكل بطاقة.

التبديل بين البطاقتين

عند تنشيط بطاقتي SIM أو USIM، يظهر رمزي تحديد البطاقات على لوحة المعلومات الخاصة بلوحة الإشعارات. افتح لوحة الإشعارات، ثم حدد بطاقة.

شحن البطارية

استخدم الشاحن لشحن البطارية قبل استخدامها لأول مرة. يمكن استخدام الكمبيوتر أيضًا لشحن البطارية باستخدام كابل USB للتوصيل فيما بينهما.

يجب استخدام الشواحن والكبلات والبطاريات المعتمدة من سامسونج فقط. يمكن للشواحن أو الكبلات غير المعتمدة أن تتسبب في انفجار البطاريات أو تلحق أضراراً بجهازك.

- عندما تنخفض طاقة البطارية، يظهر رمز البطارية فارغاً.
- في حالة تفريغ طاقة البطارية بالكامل، لا يمكن تشغيل الجهاز على الفور عند توصيل الشاحن. اترك البطارية المفرغة حتى تشحن بالكامل لبضع دقائق قبل محاولة تشغيل الجهاز.
- في حالة استخدامك لتطبيقات متعددة مرة واحدة، أو تطبيقات الشبكة، أو التطبيقات التي تحتاج إلى إجراء اتصال بجهاز آخر، فإن ذلك سيؤدي إلى استنفاد طاقة البطارية. لكي تتجنب قطع الاتصال عن الشبكة أو فقدان التيار أثناء نقل البيانات، فاستخدم دوماً هذه التطبيقات بعد شحن البطارية بالكامل.

١ قم بتوصيل كابل USB بمهيئ طاقة USB.

٢ قم بتوصيل كابل USB بالمقبس متعدد الاستخدامات

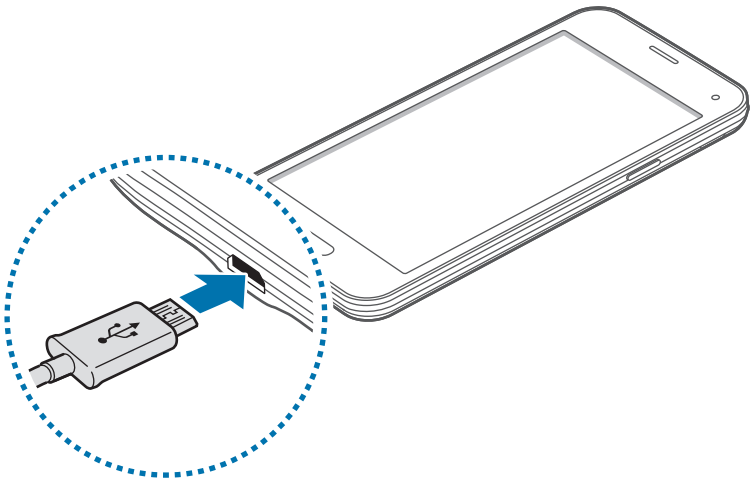

- قد يؤدي توصيل الشاحن بطريقة غير صحيحة إلى إلحاق تلفيات خطيرة بالجهاز. لا يغطي الضمان أية أضرار تنتج عن سوء الاستخدام.
- تأكد من إغلاق الغلاف الخلفي بإحكام لمنع وصول الماء والأتربة إلى داخل الجهاز فتح الغلاف الخلفي أو عدم إحكام غلقه قد يسمح بوصول الماء والغبار إلى داخل الجهاز وإتلافه.

٣ قم بتوصيل مهيئ طاقة USB بالمقبس الكهربي.

- يمكنك استخدام الجهاز أثناء الشحن، ولكن قد يستغرق وقتاً أطول لشحن البطارية بالكامل.
- في حالة تلقي الجهاز مصدر غير مستقر للتيار أثناء الشحن، فقد لا تعمل شاشة اللمس. في حالة حدوث ذلك، افصل الشاحن عن الجهاز.
- أثناء الشحن، قد يسخن الجهاز. وهذا يعد أمراً طبيعياً، وينبغي ألا يؤثر على عمر الجهاز أو على أدائه. في حالة ارتفاع درجة حرارة البطارية عن المعتاد، فقد يتوقف الشاحن عن الشحن.
- إذا لم يكن يتم شحن جهازك بطريقة صحيحة، فخذ جهازك والشاحن إلى مركز خدمة سامسونج.

٤ بعد الشحن الكامل للبطارية، افصل الجهاز عن الشاحن. افصل الشاحن عن الجهاز، ثم افصله عن المقبس الكهربائي.

لا تخرج البطارية قبل فصل الشاحن. حيث قد يؤدي ذلك إلى إتلاف الجهاز.

لتوفير الطاقة، افصل الشاحن في حالة عدم استخدامه. لا يتوفر بالشاحن زر لتشغيل التيار، لذا، يجب عليك فصل الشاحن عن مقبس التيار في حالة عدم الاستخدام لتجنب استنفاد التيار. ينبغي أن يظل الشاحن قريبًا من المقبس الكهربي بحيث يسهل الوصول إليه أثناء الشحن.

تقليل استهلاك البطارية

قد يوفر الجهاز خيارات تساعدك على توفير طاقة البطارية. من خلال تخصيص هذه الخيارات وإلغاء تنشيط الميزات الموجودة في الخلفية، يمكنك استخدام الجهاز لفترة زمنية أطول بين فترات الشحن:

- في حالة عدم استخدام الجهاز، انتقل إلى الوضع السكون بالضغط على مفتاح التشغيل.
- غلق التطبيقات غير الضرورية باستخدام مدير المهام.
- قم بإلغاء تنشيط ميزة البلوتوث.
- قم بإلغاء تنشيط ميزة ال Wi-Fi.
- قم بإلغاء تنشيط المزامنة التلقائية للتطبيقات.
- قلل زمن الإضاءة الخلفية.
- قلل درجة سطوع الشاشة.

استخدام بطاقة ذاكرة

تثبيت بطاقة ذاكرة

يقبل جهازك بطاقات الذاكرة بسعات أقصاها ٦٤ جيجابايت. استنادًا إلى جهة تصنيع ونوع بطاقة الذاكرة، فإن بعض بطاقات الذاكرة قد لا تكون متوافقة مع جهازك.

- قد لا تكون بعض بطاقات الذاكرة متوافقة بالكامل مع الجهاز. استخدام بطاقة ذاكرة غير متوافقة قد يتلف الجهاز، أو بطاقة الذاكرة أو قد يُتلف البيانات المخزنة على البطاقة.
- توخى الحذر عند إدخال بطاقة الذاكرة مع جعل جانبها الأيمن للأعلى.

- يدعم الجهاز فقط أنظمة الملفات FAT وexFAT الخاصة ببطاقات الذاكرة. إذا قمت بإدخال بطاقة مهيأة بنظام ملفات آخر، فسيطلب منك جهازك إعادة تهيئة بطاقة الذاكرة.
- ستؤدي عمليات الكتابة والمسح المتكررة للبيانات إلى تقصير عمر بطاقات الذاكرة.
- عند إدخال بطاقة ذاكرة في الجهاز، يظهر دليل ملف بطاقة الذاكرة في المجلد **ملفاتي** ← **بطاقة SD**.

١ أزل الغطاء الخلفي.

٢ أدخل بطاقة الذاكرة بحيث تكون الأطراف الملونة بالذهبي متجهة للأسفل.

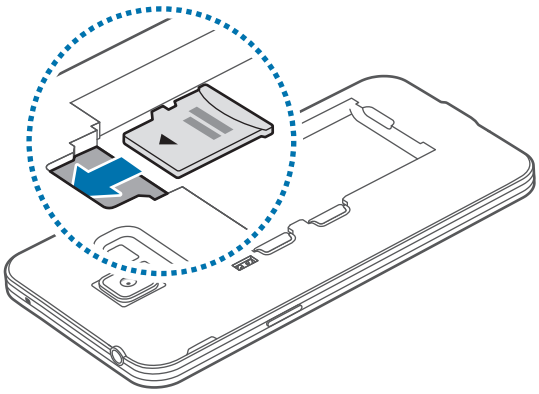

٣ أعد وضع الغطاء الخلفي إلى مكانه.

إخراج بطاقة الذاكرة

قبل إخراج بطاقة الذاكرة، قم أولاً بإلغاء تحميلها لإزالتها بأمان. على الشاشة الرئيسية، اضغط على **تطبيقات** ← **الضبط** ← **التخزين** ← **إلغاء تحميل البطاقة SD**.

١ أزل الغطاء الخلفي.

٢ اسحب بطاقة الذاكرة إلى الخارج.

٣ أعد وضع الغطاء الخلفي إلى مكانه.

لا تقم بإزالة بطاقة الذاكرة عندما يقوم الجهاز بنقل البيانات أو الوصول إلى المعلومات. يمكن أن يؤدي القيام بذلك إلى فقدان أو إتلاف البيانات، أو إلى إتلاف بطاقة الذاكرة أو الجهاز. سامسونج ليست مسؤولة عن الخسائر التي قد تحدث بسبب إساءة استخدام بطاقات الذاكرة التالفة، بما في ذلك فقدان البيانات.

تهيئة بطاقة الذاكرة

بطاقة الذاكرة المهيأة على الكمبيوتر قد لا تكون متوافقة مع الجهاز. قم بتهيئة بطاقة الذاكرة على الجهاز.

على الشاشة الرئيسية، اضغط على **تطبيقات** ← **الضبط** ← **التخزين** ← **تهيئة بطاقة SD** ← **تهيئة بطاقة SD** ← **مسح الكل**.

قبل تهيئة بطاقة الذاكرة، تذكر عمل نسخ احتياطية من كل البيانات المهمة المحفوظة بجهازك. لا يغطي ضمان الشركة المصنعة أي فقد للبيانات ينتج عن عبث المستخدمين.

تشغيل جهازك وإيقاف تشغيله

اضغط مطولاً على مفتاح التشغيل لبضع ثوان لتشغيل الجهاز.

في حالة قيامك بتشغيل الجهاز لأول مرة أو بعد إجراء إعادة تعيين للبيانات، اتبع الإرشادات التي تظهر على الشاشة لإعداد جهازك.

لإيقاف تشغيل الجهاز، اضغط مطولاً على مفتاح التشغيل، ثم اضغط على **إيقاف التشغيل**.

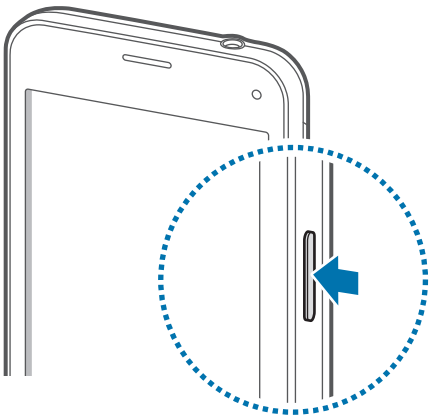

اتبع كل التحذيرات والتعليمات المنشورة من الموظفين المعتمدين عندما تكون في مناطق يحظر فيها استخدام الأجهزة اللاسلكية، مثل الطائرات والمستشفيات.

قفل الشاشة أو إلغاء قفلها

يؤدي الضغط على مفتاح التشغيل إلى إيقاف تشغيل الشاشة وقفلها. أيضًا، يتم إيقاف تشغيل الشاشة وتقفل تلقائيًا إذا كان الجهاز غير مستخدم لمدة محددة من الوقت.

لإلغاء قفل الشاشة، اضغط على مفتاح التشغيل أو مفتاح الصفحة الرئيسية وانقر بإصبعك في أي اتجاه داخل منطقة الشاشة غير المقفلة.

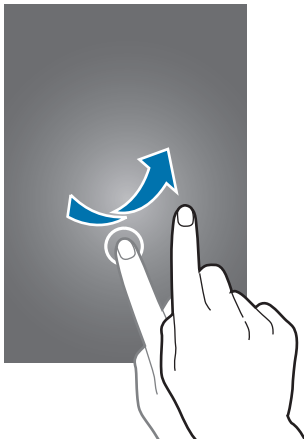

يمكنك تغيير رمز إلغاء القفل لإلغاء قفل الشاشة. ارجع إلى تعليمات تغيير طريقة قفل الشاشة للحصول على مزيد من المعلومات.

الأساسيات

استخدام شاشة اللمس

- تجنب اتصال شاشة اللمس بأجهزة كهربائية أخرى. تفريغ الكهرباء الساكنة يمكن أن يسبب قصورًا في عمل شاشة اللمس.
- لكي تتجنب إتلاف شاشة اللمس، لا تضغط عليها باستخدام أي شيء حاد، ولا تضغط عليها بشكل مفرط بأطراف أصابعك.

- قد لا يتعرف الجهاز على الإدخالات باللمس القريبة من حواف الشاشة، والتي تتم خارج منطقة الإدخال باللمس.
- ترك شاشة اللمس في وضع الجاهزية لفترات زمنية ممتدة قد يؤدي إلى تشوه الصور (احتراق الشاشة) أو ظهور أشباح في الصورة. أوقف تشغيل شاشة اللمس في حالة عدم استخدام الجهاز.
- يُوصى باستخدام أصابعك عندما تستخدم شاشة اللمس.

الضغط

لفتح أحد التطبيقات، أو لتحديد عنصر بالقائمة، أو للضغط على الزر الموجود على الشاشة، أو لإدخال حرف باستخدام لوحة المفاتيح التي تظهر على الشاشة، اضغط عليه بإصبعك.

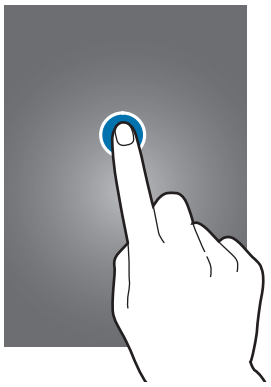

الضغط المطول

اضغط مطولاً على أحد العناصر أو الشاشة لأكثر من ثانيتين للوصول إلى الخيارات المتاحة.

السحب

لتحريك أحد العناصر، اضغط مطولاً عليه واسحبه إلى الوضع المستهدف.

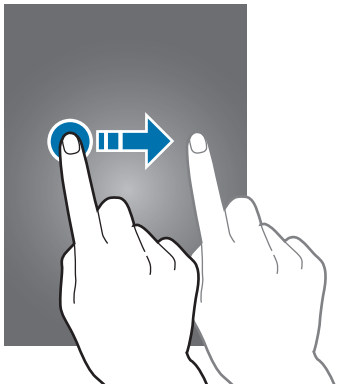

الضغط مرتين

اضغط ضغطًا مزدوجًا على صفحة ويب أو صورة لتكبيرها. قم بالضغط مرتين مرة أخرى للرجوع.

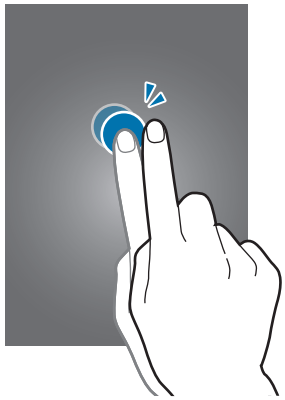

السحب

اسحب لليسار أو لليمين على الشاشة الرئيسية أو على شاشة التطبيقات لمشاهدة لوحة أخرى. انقر للأعلى أو للأسفل للتمرير بين صفحات الويب أو بين قائمة العناصر، مثل جهات الاتصال.

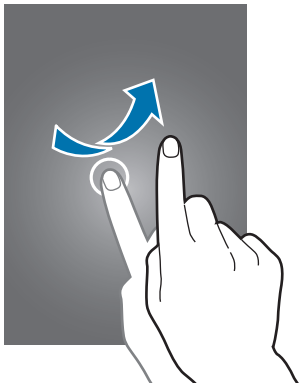

فرد الأصابع وضمهما

افرد إصبعين عن بعضهما البعض على إحدى صفحات الويب، أو على خريطة، أو صورة، لتكبير جزء منها. اضغط للتصغير.

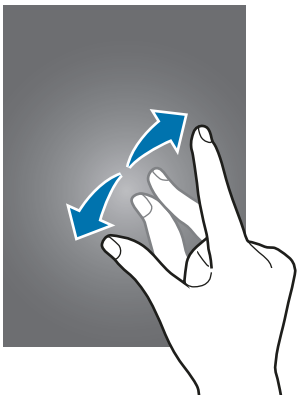

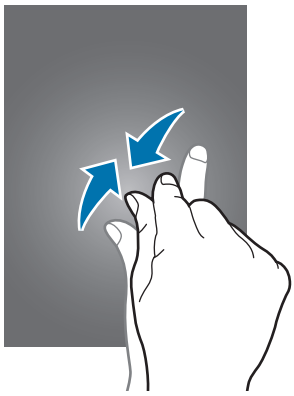

مخطط شاشة الصفحة الرئيسية

شاشة الصفحة الرئيسية

تعتبر شاشة الصفحة الرئيسية هي نقطة البدء للوصول إلى جميع ميزات الجهاز. فهي تعرض رموز المؤشر، والتطبيقات المصغرة، والاختصارات المؤدية للتطبيقات، والمزيد. التطبيقات المصغرة عبارة عن تطبيقات صغيرة تقوم بتشغيل وظائف محددة بالتطبيقات لتوفير معلومات ووصول مناسب على الشاشة الرئيسية.

لعرض لوحات أخرى، قم بالتمرير إلى اليسار أو إلى اليمين، أو اضغط على أحد مؤشرات الشاشة في الجزء السفلي من الشاشة.

لتخصيص شاشة الصفحة الرئيسية، راجع إدارة شاشة الصفحة الرئيسية.

خيارات الشاشة الرئيسية

على الشاشة الرئيسية، اضغط مطولاً على منطقة فارغة أو ضم إصبعيك معًا للوصول إلى الخيارات المتاحة.

استخدام مجلتي

تعرض **مجلتي** تحديثات الشبكة الاجتماعية والأخبار التي تهتم بها.

لتنشيط **مجلتي**، اضغط مطولاً على منطقة خالية على شاشة الصفحة الرئيسية. ثم اضغط على **إعدادات الشاشة الرئيسية** وحدد **مجلتي**.

من شاشة الصفحة الرئيسية، اضغط على ☰ أو قم بالتمرير لليمين لفتح **مجلتي**.

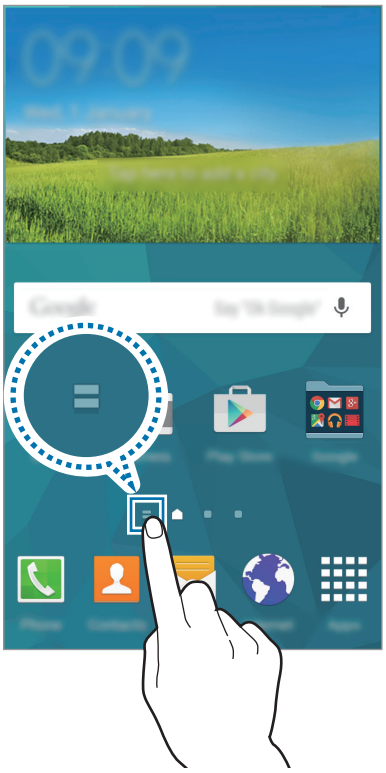

ادخل إلى خيارات إضافية.

لتحديد المحتوى المطلوب عرضه، اضغط على ⋮ ← **الضبط**، ثم حدد الفئات التي تهتم بها.

لتحديث المحتوى تلقائيًا عندما تفتح **مجلتي** اضغط على ⋮ ← **الضبط**، ثم ضع علامة اختيار أمام **تحديث تلقائي عند الفتح**.

شاشة التطبيقات

تعرض شاشة التطبيقات رموزًا لجميع التطبيقات، بما في ذلك أي تطبيقات جديدة مثبتة.

على الشاشة الرئيسية، اضغط على **تطبيقات** لفتح شاشة التطبيقات. لعرض لوحات أخرى، قم بالتمرير إلى اليسار أو إلى اليمين، أو حدد مؤشر شاشة في الجزء السفلي من الشاشة. لتخصيص شاشة التطبيقات، راجع إدارة شاشة التطبيقات.

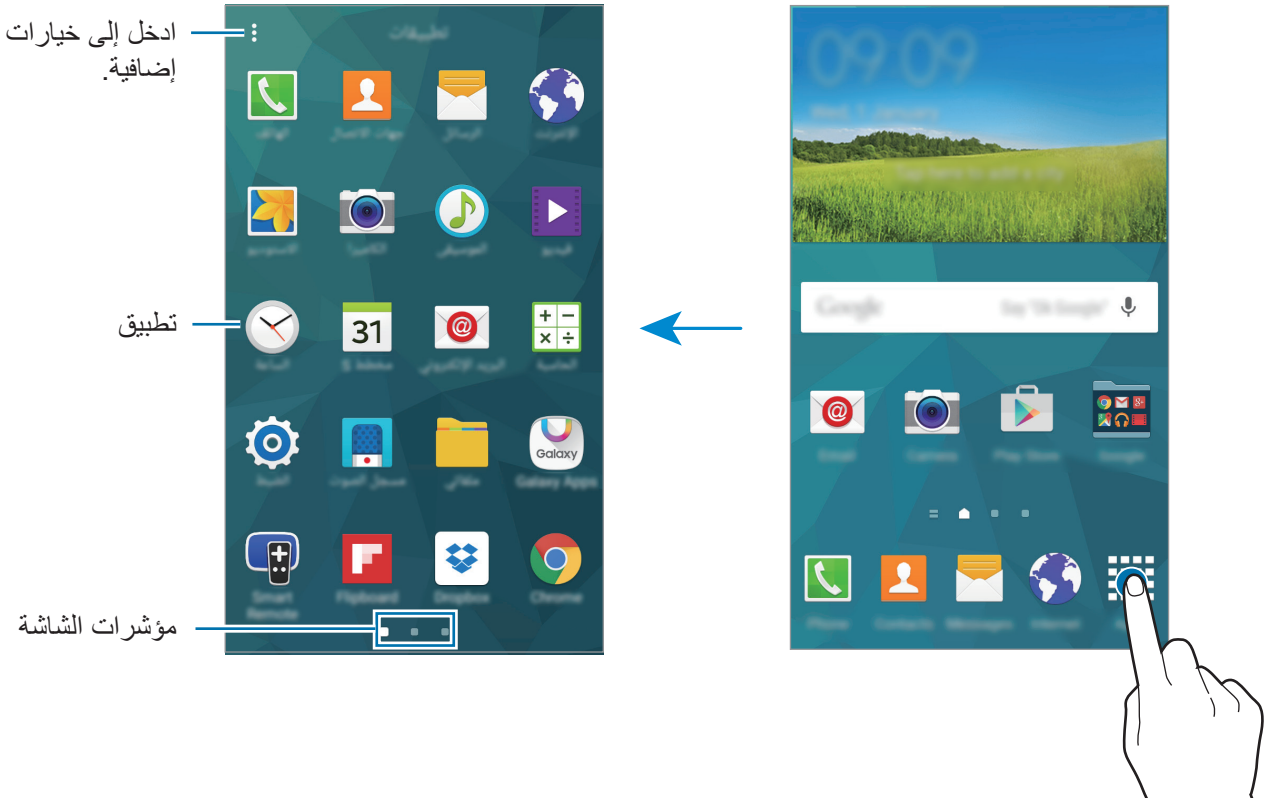

رموز المؤشر

تظهر رموز المؤشرات على شريط الحالة الموجود في الجزء العلوي من الشاشة. الرموز التي يتم سردها في الجدول التالي هي الرموز الأكثر شهرة.

لا يظهر شريط الحالة في الجزء العلوي من الشاشة في بعض التطبيقات. لعرض شريط الحالة، اسحب لأسفل من الجزء العلوي من الشاشة.

الرمز	المعنى
	لا توجد إشارة
	قوة الإشارة
	الوصول حاليًا إلى بطاقة SIM أو USIM (أجهزة ذات بطاقات SIM مزدوجة)
	التجوال (خارج منطقة الخدمة العادية)
	شبكة GPRS متصلة
	شبكة EDGE متصلة
	شبكة UMTS متصلة
	شبكة HSDPA متصلة
	شبكة HSPA+ متصلة
	متصلة عبر Wi-Fi
	تنشيط ميزة البلوتوث
	GPS منشط
	مكالمة جارية
	مكالمة فائتة
	ميزة الانتظار الذكي أو الإيقاف المؤقت الذكي نشطة

الرمز	المعنى
	نص جديد أو رسالة وسائط متعددة
	المنبه فعال
	تم تنشيط وضع كتم الصوت
	تم تنشيط وضع الاهتزاز
	تم تنشيط وضع الطيران
	حدث خطأ أو مطلوب اتخاذ حذر
	مستوى شحن البطارية

الإشعارات ولوحات الضبط السريع

استخدام لوحة الإشعارات

عندما تتلقى إشعارات جديدة، مثل الرسائل أو المكالمات الفائتة، تظهر رموز المؤشر على شريط الحالة. لمشاهدة مزيد من المعلومات حول الرموز، افتح لوحة الإشعارات واعرض التفاصيل.

لفتح لوحة الإشعارات، اسحب شريط الحالة للأسفل. لغلق لوحة الإشعارات، اسحب الشريط من الجزء السفلي للشاشة للأعلى.

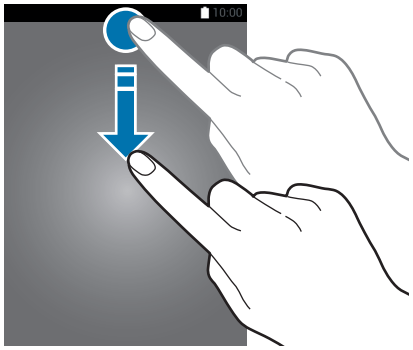

يمكنك استخدام الوظائف التالية في لوحة الإشعارات.

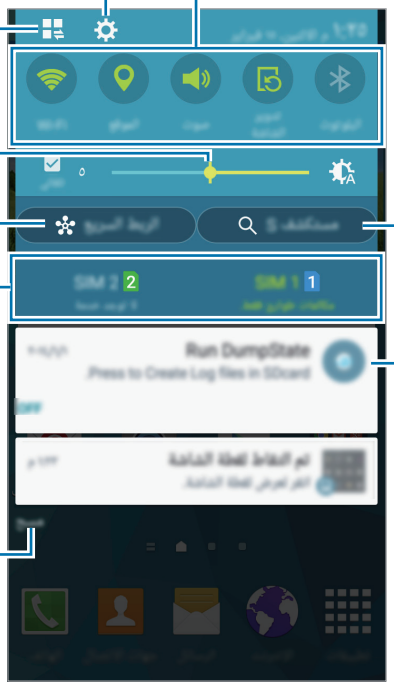

ضبط السطوع

لتعيين الجهاز لضبط السطوع تلقائيًا، ضع علامة اختيار أمام **تلقائي**. للضبط اليدوي للسطوع، اسحب شريط ضبط السطوع إلى اليسار أو إلى اليمين.

عندما تنخفض طاقة البطارية، يختفي شريط ضبط السطوع من على لوحة الإشعارات.

إعادة ترتيب أزرار الضبط السريع

لإعادة ترتيب أزرار الضبط السريع على لوحة الإشعارات، اضغط على ⊞ ← ✎، واضغط مطولاً على أحد العناصر، ثم اسحب العنصر إلى موقع آخر.

استخدام لوحة الضبط السريع

يمكنك تنشيط أو إلغاء تنشيط بعض الميزات التي تظهر على لوحة الإشعارات. لتنشيط أو إلغاء تنشيط بعض الميزات، افتح لوحة الضبط السريع.

لفتح لوحة الضبط السريع، اسحب شريط الحالة لأسفل باستخدام إصبعين. بدلاً من ذلك، اضغط على ⊞ على لوحة الإشعارات.
لغلق لوحة الضبط السريع، اسحب الشريط من الجزء السفلي للشاشة لأعلى.

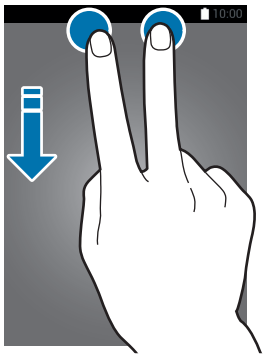

اضغط على الخيارات التالية لتنشيطها أو إلغاء تنشيطها. يمكنك عرض إعدادات أكثر تفصيلاً من خلال الضغط مطولاً على مفتاح.

- **Wi-Fi**: راجع Wi-Fi للحصول على مزيد من المعلومات.
- **الموقع**: راجع موقع للحصول على مزيد من المعلومات.
- **صوت / اهتزاز / كتم**: تحديد وضع الصوت.
- **تدوير الشاشة**: اسمح بدوران الواجهة أو لا تسمح بذلك عندما تقوم بتدوير الجهاز.

لا تسمح بعض التطبيقات بتدوير الشاشة.

- **البلوتوث**: راجع البلوتوث للحصول على مزيد من المعلومات.
- **بيانات الهاتف**: راجع استخدام البيانات أو شبكات الهواتف المحمولة للحصول على مزيد من المعلومات.
- **توفير فائق للطاقة**: راجع وضع التوفير الفائق للطاقة للحصول على مزيد من المعلومات.
- **صندوق الأدوات**: راجع صندوق الأدوات للحصول على مزيد من المعلومات.

- **نقطة اتصال الهواتف المحمولة**: ارجع إلى التقييد ونقطة اتصال الهواتف المحمولة للحصول على مزيد من المعلومات.
- **Screen Mirroring**: راجع Screen Mirroring للحصول على مزيد من المعلومات.
- **مزامنة**: عند تنشيط هذه الميزة، يقوم جهازك بمزامنة التطبيقات تلقائيًا، مثل التقويم أو البريد الإلكتروني.
- **سكون ذكي**: عندما تقوم بتنشيط هذه الميزة، تظل الشاشة مضاءة طالما ظللت تنظر إليها.
- **توفير الطاقة**: راجع ميزة توفير الطاقة للحصول على مزيد من المعلومات.
- **عدم الإزعاج**: عند تنشيط هذه الميزة، يقوم الجهاز بكتم أصوات الإشعارات باستثناء الأصوات المسموح بصدورها.
- **وضع الطيران**: راجع وضع الطيران للحصول على مزيد من المعلومات.
- **الوضع الخاص**: راجع الوضع الخاص للحصول على مزيد من المعلومات.
- **حساسية اللمس**: راجع زيادة حساسية شاشة اللمس للحصول على مزيد من المعلومات.

فتح التطبيقات

على الشاشة الرئيسية، أو على شاشة التطبيقات، حدد رمز تطبيق لفتحه.

لفتح قائمة التطبيقات التي تم استخدامها مؤخرًا، اضغط على ▭ وحدد رمز تطبيق لفتحه.

غلق تطبيق

اضغط على ▭ ← ◔ ثم اضغط على **إنهاء** بجوار تطبيق لغلقه. لغلق جميع التطبيقات قيد التشغيل، اضغط على **إلغاء الكل**. أو بدلاً من ذلك، اضغط على ▭ ← ☰.

تثبيت التطبيقات أو إلغاء تثبيتها

Galaxy Apps

استخدم هذا التطبيق لشراء الأغاني وتنزيلها.

اضغط على **Galaxy Apps** على شاشة التطبيقات.

لا يتوفر هذا التطبيق حسب منطقتك أو مزوّد الخدمة الخاص بك.

تثبيت التطبيقات

استعرض التطبيقات حسب الفئة، أو اضغط على **بحث** للبحث عن كلمة أساسية.

حدد تطبيقاً لعرض معلومات حوله. لتنزيل تطبيقات مجانية، اضغط على **تثبيت**. لشراء وتنزيل التطبيقات بمقابل مادي، اضغط على الزر الذي يوضح سعر التطبيق.

لتغيير إعدادات التحديث التلقائي، اضغط على ▼ ← **الضبط** ← **تحديث التطبيقات تلقائيا**، ثم حدد خيار.

متجر Play

استخدم هذا التطبيق لشراء الأغاني وتنزيلها.

اضغط على **متجر Play** على شاشة التطبيقات.

تثبيت التطبيقات

استعرض التطبيقات حسب الفئة، أو اضغط على حقل البحث للبحث عن كلمة أساسية.

حدد تطبيقاً لعرض معلومات حوله. لتنزيل تطبيقات مجانية، اضغط على **تثبيت**. لشراء وتنزيل التطبيقات بمقابل مادي، اضغط على السعر واتبع التعليمات التي تظهر على الشاشة.

لتغيير إعدادات التحديث التلقائي، اضغط على ☰ ← **الإعدادات** ← **تحديث التطبيقات تلقائيًا**، ثم حدد خيار.

تنزيل التطبيقات المقترحة

يمكنك عرض وتنزيل التطبيقات المخصصة لجهاز Galaxy.

على شاشة التطبيقات، اضغط على ⋮ ← **GALAXY Essentials**. أو على شاشة الصفحة الرئيسية، اضغط على التطبيق المصغر **GALAXY Essentials**، ثم اضغط على ⬇ بجانب أحد التطبيقات.

إدارة التطبيقات

إلغاء تثبيت التطبيقات أو تعطيلها

لتعطيل التطبيقات الافتراضية، على شاشة التطبيقات، اضغط على ⋮ ← **إلغاء تثبيت/إلغاء تفعيل التطبيقات**. ⊖ يظهر على التطبيقات التي يمكنك تعطيلها. حدد أحد التطبيقات واضغط على **إلغاء تفعيل**.

لإلغاء تثبيت التطبيقات التي يتم تنزيلها، على شاشة التطبيقات، اضغط على ⋮ ← **تطبيقات تم تنزيلها** ← ⋮ ← **إلغاء التثبيت**. أو بدلاً من ذلك، على شاشة التطبيقات، اضغط على **الضبط** ← **مدير التطبيقات**، حدد أحد التطبيقات، ثم اضغط على **إلغاء التثبيت**.

تمكين التطبيقات

على شاشة التطبيقات، اضغط على ⋮ ← **إظهار التطبيقات التي تم إلغاء تفعيلها**، حدد التطبيقات، ثم اضغط على **تم**. أو بدلاً من ذلك، على شاشة التطبيقات، اضغط على **الضبط** ← **مدير التطبيقات**، قم بالتمرير إلى **غير مفعل**، حدد أحد التطبيقات، واضغط على **التفعيل**.

- إخفاء التطبيقات: قم بإخفاء التطبيقات في شاشة التطبيقات فقط. يمكنك متابعة استخدام التطبيقات المخفية.
- تعطيل التطبيقات: قم بتعطيل التطبيقات الافتراضية المحددة التي لا يمكن إلغاء تثبيتها من الجهاز. لا يمكنك استخدام التطبيقات المعطلة.
- إلغاء تثبيت التطبيقات: قم بإلغاء تثبيت التطبيقات التي يتم تنزيلها.

إدخال نص

تخطيط لوحة المفاتيح

تظهر لوحة المفاتيح تلقائيًا عندما تقوم بإدخال النص لإرسال الرسائل، وإنشاء المذكرات، والمزيد.

لا يتم دعم إدخال النصوص في بعض اللغات. لإدخال نص، يتعين عليك تغيير لغة الإدخال إلى إحدى اللغات المدعمة.

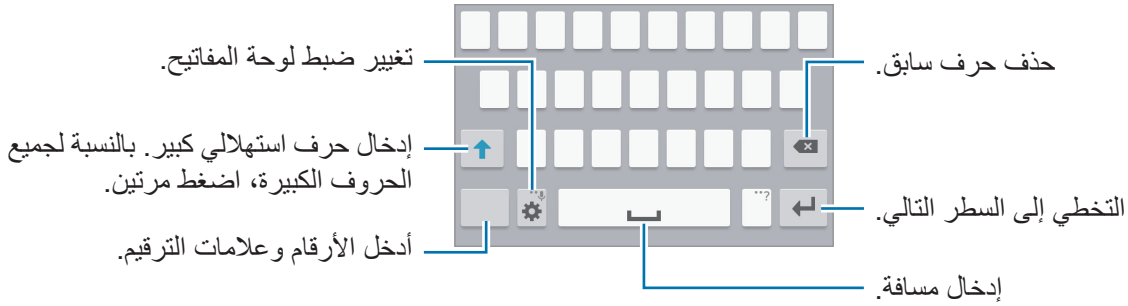

تغيير لغة الإدخال

اضغط على ⚙ ← **تحديد لغات الإدخال**، ثم حدد اللغات المطلوبة استخدامها. إذا حددت لغتين أو أكثر، فيمكنك التبديل بين لغات الإدخال بواسطة إزاحة مفتاح المسافة إلى اليسار أو إلى اليمين.

تغيير تخطيط لوحة المفاتيح

اضغط على ⚙، حدد لغة ضمن **لغات الإدخال**، ثم حدد مخطط لوحة مفاتيح لكي تستخدمها.

في **لوحة مفاتيح 3x4** يضم المفتاح ثلاثة أو أربعة حروف. لإدخال حرف، اضغط على المفتاح المقابل بشكل متكرر حتى يظهر الحرف المطلوب.

استخدام وظائف لوحة المفاتيح الإضافية

اضغط مطولاً على ⚙ لكي تستخدم الوظائف التالية. قد تظهر رموز أخرى بدلاً من الرمز ⚙ وذلك حسب آخر وظيفة تم استخدامها.

- 🎤 : أدخل النص صوتيًا.

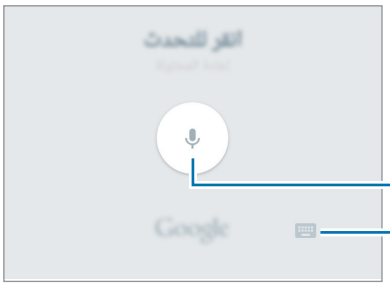

ابدأ إدخال النص صوتيًا أو قم بإيقافه مؤقتًا.

افتح لوحة المفاتيح.

- 📋 : إضافة عنصر من الحافظة.
- ⚙ : تغيير إعدادات لوحة المفاتيح.
- ☺ : إدخال الرموز التعبيرية.

النسخ واللصق

١ اضغط مطولاً فوق النص.

٢ اسحب أو لتحديد النص المطلوب، أو اضغط على **اختيار الكل** لتحديد جميع النصوص.

٣ اضغط على **نسخ** أو **قص**. يتم نسخ النص المحدد إلى الحافظة.

٤ ضع المؤشر في المكان الذي سيتم إدراج النص عنده، ثم اضغط على ← **لصق**. للصق النص الذي قمت بنسخه، اضغط على ← **الحافظة** وحدد النص.

التقاط صورة الشاشة

التقط صورة للشاشة أثناء استخدام الجهاز.

اضغط مطولاً على مفتاح الصفحة الرئيسية ومفتاح التشغيل بشكل متزامن. يتم حفظ الصورة في المجلد **الاستوديو** ← ← **الألبوم** ← **Screenshots**. بعد التقاط لقطة شاشة، يمكنك تعديل الصورة ومشاركتها مع الآخرين.

يمكنك أيضًا التقاط لقطة شاشة باستخدام طرق أخرى. راجع السحب براحة اليد للالتقاط للحصول على مزيد من المعلومات.

لا يمكن التقاط لقطة شاشة أثناء استخدام بعض التطبيقات.

ملفاتي

نبذة عن ملفاتي

استخدم هذا التطبيق للوصول إلى الملفات المختلفة المخزنة على الجهاز، أو على المواقع الأخرى، مثل خدمات التخزين السحابية.

اضغط على **ملفاتي** على شاشة التطبيقات.

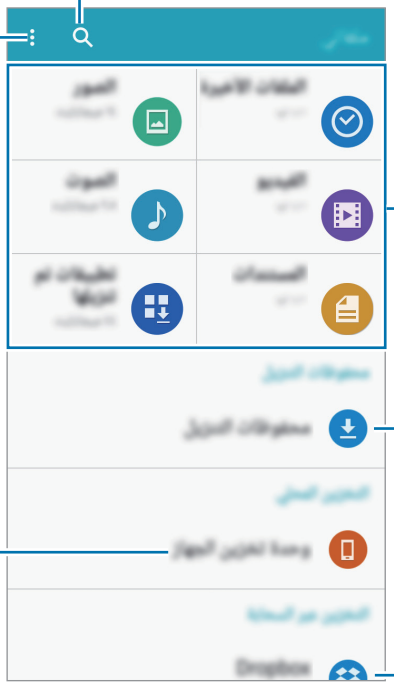

اضغط على ⋮ واستخدم الخيارات التالية:

- **إضافة اختصار**: إضافة إختصارات إلى مجلد على شاشة "ملفاتي" الرئيسية.
- **إضافة خادم FTP**: إضافة إختصارات إلى خادم FTP على شاشة "ملفاتي" الرئيسية.
- **المسح بحثا عن أجهزة مجاورة**: ابحث عن الأجهزة التي تكون بها مشاركة ملفات الوسائط نشطة.
- **الضبط**: قم بتغيير ضبط مدير الملفات.

عرض الملفات

اضغط على **ملفاتي** على شاشة التطبيقات.

حدد مجلد لفتحه. للارتفاع مستوىً واحدًا في الدليل، اضغط على ←. للرجوع إلى الشاشة الرئيسة "ملفاتي"، اضغط على ⌂.

حدد مجلداً، واضغط على ⋮، ثم استخدم الخيارات التالية:

- **اختيار**: حدد الملفات أو المجلدات لتطبيق خيارات.
- **مسح**: حذف الملفات أو المجلدات.
- **إنشاء مجلد**: قم بإنشاء مجلد.
- **عرض كـ**: قم بتغيير وضع العرض.
- **فرز بواسطة**: افرز الملفات أو المجلدات.
- **إضافة اختصار**: أضف اختصاراً إلى مجلد على الشاشة الرئيسية لميزة "ملفاتي"، أو إلى شاشة الصفحة الرئيسية.
- **الضبط**: قم بتغيير ضبط مدير الملفات.

اضغط مطولاً على ملف أو مجلد، ثم استخدم الخيارات التالية:

- : مشاركة الملفات مع الآخرين.
- : حذف الملفات أو المجلدات.
- ⋮ ← **نقل**: تحريك الملفات أو المجلدات إلى مجلد آخر.
- ⋮ ← **نسخ**: نسخ الملفات أو المجلدات إلى مجلد آخر.
- ⋮ ← **تغيير الاسم**: إعادة تسمية ملف أو مجلد.
- ⋮ ← **إضافة اختصار**: أضف اختصاراً إلى مجلد على الشاشة الرئيسية لميزة "ملفاتي"، أو إلى شاشة الصفحة الرئيسية.
- ⋮ ← **ضغط الملفات**: ضغط الملفات أو المجلدات لإنشاء ملف zip.
- ⋮ ← **التفاصيل**: قم بعرض تفاصيل الملف أو المجلد.

ميزة توفير الطاقة

نمط توفير الطاقة

قم بتوفير طاقة البطارية بواسطة تقييد وظائف الجهاز.

على شاشة التطبيقات، اضغط على **الضبط** ← **توفير الطاقة** ← **نمط توفير الطاقة**، ثم اضغط على المفتاح **نمط توفير الطاقة** لتنشيطه. أو بدلاً من ذلك، افتح لوحة الضبط السريع واضغط على **توفير الطاقة** لتنشيطه.

حدد من بين الخيارات التالية:

- **تقييد بيانات الخلفية**: امنع التطبيقات التي تعمل في الخلفية من استخدام اتصال بيانات الهاتف المحمول.
- **تقييد الأداء**: تقييد خيارات عديدة، مثل إيقاف تشغيل الإضاءة الخلفية لمفتاح التطبيقات الأخيرة ومفتاح الرجوع.
- **وضع Greyscale**: اعرض الألوان الموجودة على الشاشة في شكل درجات رمادية.

وضع التوفير الفائق للطاقة

استخدم هذا الوضع لزيادة طاقة بطارية الجهاز. في وضع توفير الطاقة الفائق، يقوم الجهاز بتنفيذ ما يلي:

- اعرض الألوان الموجودة على الشاشة في شكل درجات لونية.
- يقوم بتقييد التطبيقات المتاحة إلى التطبيقات الضرورية والتطبيقات المحددة فقط.
- يقوم بإلغاء تنشيط اتصال بيانات المحمول عندما يتم إيقاف تشغيل الشاشة.
- يقوم بإلغاء تنشيط ميزتي Wi-Fi والبلوتوث.

على شاشة التطبيقات، اضغط على **الضبط** ← **توفير الطاقة** ← **وضع التوفير الفائق للطاقة**، ثم اضغط على المفتاح **وضع التوفير الفائق للطاقة** لتنشيطه. أو بدلاً من ذلك، افتح لوحة الضبط السريع واضغط على **توفير فائق للطاقة** لتنشيطه.

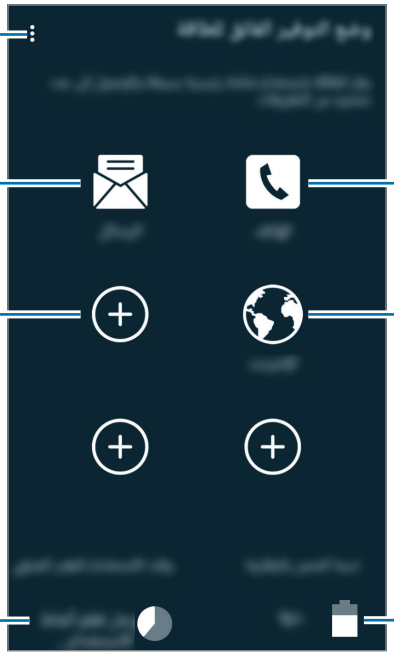

لإضافة تطبيق على شاشة الصفحة الرئيسية، اضغط على ⊕ وحدد تطبيقًا.

لإزالة تطبيق من الشاشة الرئيسية، اضغط على ⋮ ← **حذف**، حدد تطبيقًا باستخدام ⊖، ثم اضغط على **موافق**.

لتغيير الضبط لوضع توفير الطاقة الفائق، مثل الاتصال بالشبكة أو صوت، اضغط على ⋮ ← **الضبط**.

لإلغاء تنشيط وضع توفير الطاقة الفائقة، اضغط على ⋮ ← **إلغاء تفعيل وضع توفير الطاقة الأقصى**.

زمن الاستعداد االأقصى المقدر يوضح الزمن المتبقي قبل نفاد الوقت المتبقي في البطارية في حالة عدم استخدام الجهاز. قد يختلف زمن الاستعداد حسب ضبط الجهاز وظروف التشغيل.

عرض معلومات التعليمات

لعرض معلومات التعليمات للتعرف على كيفية استخدام الجهاز والتطبيقات، من شاشة التطبيقات، اضغط على **الضبط** ← **مساعدة**.

لعرض معلومات التعليمات لأحد التطبيقات أثناء استخدام هذا التطبيق، اضغط على ⋮ ← **مساعدة**.

بعض التطبيقات قد لا تتضمن معلومات التعليمات.

الاتصال بالشبكة

بيانات الهاتف المحمول

قم بتوصيل الجهاز بشبكة هواتف محمولة لاستخدام الإنترنت أو لمشاركة ملفات الوسائط مع أجهزة أخرى. راجع استخدام البيانات من أجل الخيارات الإضافية.

◀ **أجهزة ذات بطاقات SIM مزدوجة**: من شاشة "التطبيقات"، اضغط على **الضبط** ← **استخدام البيانات** ← بطاقة SIM أو USIM، ثم ضع علامة اختيار أمام **بيانات الهاتف المحمول**.

◀ **أجهزة ذات بطاقات SIM أحادية**: على شاشة التطبيقات، اضغط على **الضبط** ← **استخدام البيانات** ثم ضع علامة اختيار أمام **بيانات الهاتف**. أو بدلاً من ذلك، افتح لوحة الضبط السريع واضغط على **بيانات الهاتف** لتنشيطه.

Wi-Fi

قم بتوصيل الجهاز بشبكة Wi-Fi لاستخدام الإنترنت أو لمشاركة ملفات الوسائط مع أجهزة أخرى. راجع Wi-Fi من أجل الخيارات الإضافية.

- يستخدم هذا الجهاز ترددًا غير متوافق وهو مخصص للاستخدام في جميع الدول الأوروبية. يمكن تشغيل شبكة WLAN داخل المباني في منطقة الاتحاد الأوروبي بدون قيود، ولكن لا يمكن تشغيلها خارج المباني.
- أوقف تشغيل Wi-Fi لتوفير طاقة البطارية في حالة عدم استخدامها.

١ على شاشة التطبيقات، اضغط على **الضبط** ← **Wi-Fi**، ثم اضغط على المفتاح **Wi-Fi** لتنشيطه.

٢ حدد شبكة من قائمة شبكات Wi-Fi المكتشفة. تظهر الشبكات التي تحتاج إلى كلمة مرور مصحوبة برمز قفل.

٣ اضغط على **توصيل**. بعد توصيل الجهاز بشبكة Wi-Fi يتصل الجهاز تلقائيًا بها في أي وقت تتوفر إمكانية الاتصال بها.

إضافة شبكات Wi-Fi

إذا لم تظهر الشبكة المطلوبة في قائمة الشبكات، فاضغط على **إضافة شبكة Wi-Fi** في الجزء السفلي من قائمة الشبكات. أدخل اسم الشبكة في **شبكة SSID**، حدد نوع الأمان وأدخل كلمة المرور إذا لم تكن شبكة مفتوحة، ثم اضغط على **توصيل**.

تنشيط نقطة مرور Wi-Fi

تتح لك نقطة مرور Wi-Fi إمكانية تمكين الجهاز للبحث عن والتوصيل بشبكة Wi-Fi معتمدة. يمكنك استخدام ميزة نقطة المرور للتوصيل بشبكات Wi-Fi التي تدعم المصادقة المؤتمتة. عندما تتنقل إلى موقع جديد فإنه يبحث عن ويتصل بشبكة Wi-Fi أخرى معتمدة.

قد لا تتوفر هذه الميزة حسب منطقتك.

اضغط على ⋮ ← **متقدم**، ثم ضع علامة اختيار أمام **PASSPOINT**.

نسيان شبكات Wi-Fi

أي شبكة سبق استخدامها، بما في ذلك الشبكة الحالية، يمكن نسيانها بحيث لن يتمكن الجهاز من الاتصال بها تلقائيًا. حدد الشبكة من قائمة الشبكات، ثم اضغط على **تجاهل**.

استخدام مفتاح الشبكة الذكية

استخدم هذه الميزة للحفاظ على اتصال مستقر بالشبكة عندما تستعرض صفحات الويب، وتنزيل المحتوى، والمزيد.

على شاشة التطبيقات، اضغط على **الضبط** ← **Wi-Fi**، ثم ضع علامة اختيار أمام **تبديل الشبكة الذكي**. ينتقل الجهاز تلقائيًا من شبكة Wi-Fi إلى شبكة محمول عندما تكون شبكة Wi-Fi ضعيفة أو غير مستقرة. عندما تصبح إشارة شبكة Wi-Fi قوية، ينتقل الجهاز من شبكة المحمول عائدًا إلى شبكة Wi-Fi.

التقييد ونقطة اتصال الهواتف المحمولة

نبذة عن التقييد ونقاط الاتصال النقالة

استخدم هذه الميزة لمشاركة اتصال بيانات المحمول الخاصة بالجهاز مع أجهزة الكمبيوتر والأجهزة الأخرى في حالة عدم توفر اتصال الإنترنت. يمكن إجراء الاتصال عبر ميزة Wi-Fi، أو USB، أو ميزة البلوتوث.

سيتم تحميلك بنفقات إضافية عند استخدام هذه الميزة.

استخدام نقطة اتصال الهواتف المحمولة

استخدم جهازك كنقطة اتصال الهواتف المحمولة لمشاركة اتصال بيانات المحمول الخاصة بالجهاز مع أجهزة أخرى.

١ على شاشة التطبيقات، اضغط على **الضبط** ← **التقييد ونقطة اتصال الهواتف المحمولة** ← **نقطة اتصال الهواتف المحمولة**.

٢ اضغط على المفتاح **نقطة اتصال الهواتف المحمولة** لتنشيطه.

- تظهر على شريط الحالة. يمكن للأجهزة الأخرى أن تجد جهازك في قائمة شبكات Wi-Fi.
- لتعيين كلمة مرور لنقطة الاتصال المحمولة، اضغط على ⋮ ← **تهيئة نقطة اتصال** وحدد مستوى الأمان. ثم أدخل كلمة مرور واضغط على **حفظ**.

٣ في شاشة الجهاز الآخر، ابحث عن جهازك وحدده من قائمة شبكات Wi-Fi.

٤ في الجهاز المتصل، استخدم اتصال بيانات المحمول للجهاز للاتصال بالإنترنت.

استخدام تقييد USB

قم بمشاركة اتصال بيانات المحمول للجهاز مع أجهزة أخرى عبر كابل USB.

١ على شاشة التطبيقات، اضغط على **الضبط** ← **التقييد ونقطة اتصال الهواتف المحمولة**.

٢ قم بتوصيل الجهاز بالكمبيوتر بواسطة كابل USB.

٣ ضع علامة اختيار أمام **تقييد USB**.

يظهر على شريط الحالة عند توصيل جهازين.

٤ في الكمبيوتر، استخدم اتصال بيانات المحمول لجهازك.

استخدام تقييد البلوتوث

قم بمشاركة اتصال بيانات المحمول للجهاز مع أجهزة أخرى عبر البلوتوث. تأكد أن الكمبيوتر المتصل به جهازك يدعم ميزة البلوتوث.

١ قم بإقران جهازك بالجهاز الآخر عبر البلوتوث. راجع الاقتران بأجهزة بلوتوث أخرى للحصول على المزيد من المعلومات.

٢ على شاشة التطبيقات، اضغط على **الضبط** ← **التقييد ونقطة اتصال الهواتف المحمولة**.

٣ ضع علامة اختيار أمام **تقييد البلوتوث**.

٤ في الجهاز المتصل، افتح شاشة ضبط البلوتوث واضغط على ⚙ ← **الاتصال بالإنترنت**.

يظهر على شريط الحالة عند توصيل جهازين.

٥ في الجهاز المتصل، استخدم اتصال بيانات المحمول للجهاز للاتصال بالإنترنت.

قد تختلف أساليب التسجيل حسب نوع الأجهزة المتصلة.

الإنترنت

استعراض صفحات الويب

١ اضغط على **الإنترنت** على شاشة التطبيقات.

٢ اضغط على حقل العنوان.

٣ قم بإدخال عنوان الويب أو الكلمة الأساسية، ثم اضغط على **الذهاب**. للبحث في الويب عن طريق الصوت، اضغط على 🎤.

لعرض شريط الأدوات، اسحب إصبعك إلى أسفل قليلاً على الشاشة.

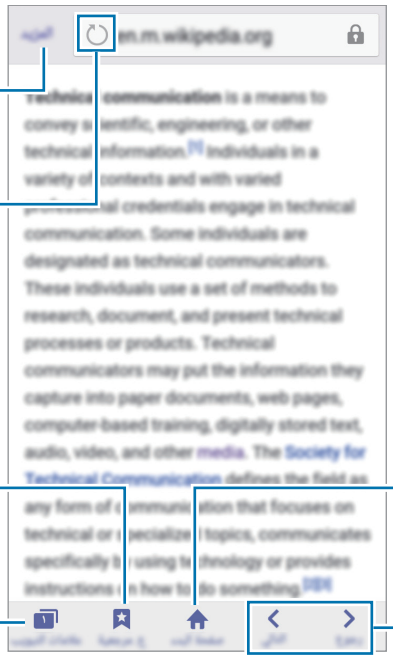

ضبط الصفحة الرئيسية

اضغط على **الإنترنت** على شاشة التطبيقات.

اضغط على **المزيد** ← **الضبط** ← **الصفحة الرئيسية**، ثم حدد أحد الإعدادات التالية:

- **الوصول السريع**: تعيين قائمة الوصول السريع الصفحة الرئيسية الخاصة بك.
- **الصفحة الحالية**: تعيين صفحة الويب الحالية كصفحتك الرئيسية.
- **مواقع الويب الأكثر زيارة**: تعيين قائمة صفحات الويب الأكثر زيارة كصفحتك الرئيسية.
- **صفحة ويب أخرى**: تعيين صفحة ويب معينة مسبقًا كصفحتك الرئيسية.

أثناء عرض صفحة ويب، اضغط على **صفحة البدء** لفتح الصفحة الرئيسية.

إدارة قائمة الوصول السريع

يمكنك الوصل السريع إلى صفحات الويب التي تكرر زيارتها بإضافتها إلى قائمة الوصول السريع.

لإضافة صفحة ويب إلى قائمة الوصول السريع، افتح صفحة الويب التي تريد إضافتها، ثم اضغط على **المزيد** ← **الإضافة إلى الوصول السريع**.

لحذف صفحة ويب من قائمة الوصول السريع، اضغط مطولاً على رمز صفحة الويب المُراد حذفها. ثم اضغط على ⊖ ← **تمت**.

إدارة سجل صفحات الويب

اضغط على **الإنترنت** على شاشة التطبيقات.

اضغط على **ع. مرجعية** ← **الصفحات السابقة** لفتح صفحة ويب من قائمة صفحات الويب التي يتم زيارتها مؤخرًا.

لحذف صفحات الويب، اضغط على **المزيد** ← **مسح** أو **مسح السجل**.

ميزات الحركات وإمكانية الاستخدام

الحركات والإشارات

الاهتزاز أو الصدمات الشديدة على الجهاز قد تؤدي إلى إدخالات غير مرغوبة. تحكم في الحركات بطريقة صحيحة.

الاتصال المباشر

على شاشة التطبيقات، اضغط على **الضبط** ← **الحركات والإشارات** ← **الاتصال المباشر**، ثم اضغط على المفتاح **الاتصال المباشر** لتنشيطه.

أثناء مشاهدة مكالمة، أو رسالة، أو تفاصيل اتصال، التقط الجهاز وضعه على أذنك لإجراء مكالمة.

التنبيه الذكي

على شاشة التطبيقات، اضغط على **الضبط** ← **الحركات والإشارات** ← **التنبيه الذكي**، ثم اضغط على المفتاح **التنبيه الذكي** لتنشيطه.

إذا كانت لديك مكالمات فائتة أو رسائل جديدة، فسيقوم الجهاز بالاهتزاز عند قيامك بالتقاطه.

قد لا تعمل هذه الميزة في حالة تشغيل الشاشة أو إن لم يكن الجهاز على سطح مستوٍ.

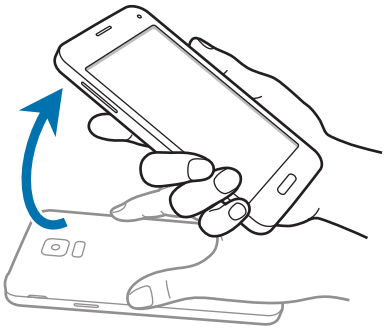

كتم/إيقاف مؤقت

على شاشة التطبيقات، اضغط على **الضبط** ← **الحركات والإشارات** ← **كتم/إيقاف مؤقت**، ثم اضغط على المفتاح **كتم/إيقاف مؤقت** لتنشيطه.

جارٍ وضع راحة اليد على الشاشة

قم بتغطية الشاشة براحة يدك لكتم صوت المكالمات أو الإنذارات الواردة أو لإيقاف عرض الوسائط مؤقتًا.

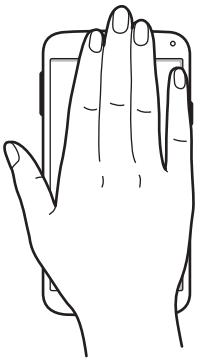

قلب الجهاز

اقلب الجهاز رأسًا على عقب لكتم صوت المكالمات أو الإنذارات الواردة، أو لإيقاف عرض الوسائط مؤقتًا.

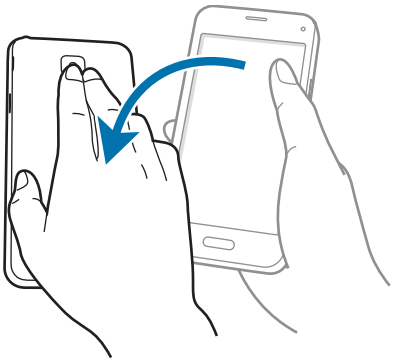

السحب براحة اليد للالتقاط

على شاشة التطبيقات، اضغط على **الضبط** ← **الحركات والإشارات** ← **السحب براحة اليد للالتقاط**، ثم اضغط على المفتاح **السحب براحة اليد للالتقاط** لتنشيطه.

ضع جانب يدك على الشاشة وامسح بعرض الشاشة من اليسار إلى اليمين وبالعكس لالتقاط لقطة شاشة. يتم حفظ الصورة في المجلد **الاستوديو** ← ☰ ← **الألبوم** ← **Screenshots**. بعد التقاط لقطة شاشة، يمكنك تعديل الصورة ومشاركتها مع الآخرين.

لا يمكن التقاط لقطة شاشة أثناء استخدام بعض التطبيقات.

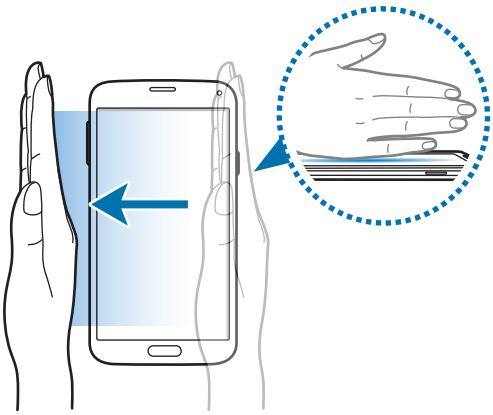

العرض السريع

قم بالمرور فوق أحد العناصر أو فوق الشاشة بإصبعك لمعاينة المحتوى أو لعرض معلومات العنصر في نافذة منبثقة.

على شاشة التطبيقات، اضغط على **الضبط** ← **العرض السريع**، ثم اضغط على المفتاح **العرض السريع** لتنشيطه.

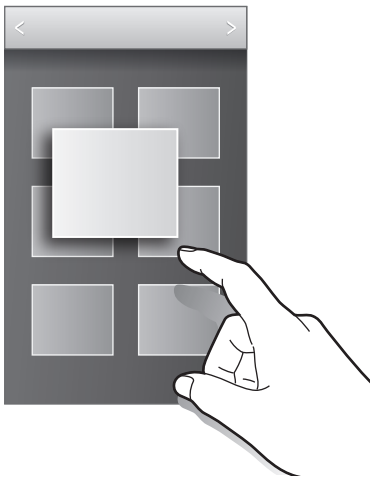

صندوق الأدوات

يمكنك بسهولة تشغيل العديد من التطبيقات من رمز صندوق الأدوات أثناء استخدام تطبيقات أخرى.

على شاشة التطبيقات، اضغط على **الضبط** ← **صندوق الأدوات**، ثم اضغط على المفتاح **صندوق الأدوات** لتنشيطه. أو بدلاً من ذلك، افتح لوحة الضبط السريع واضغط على **صندوق الأدوات** لتنشيطه. يظهر ⊙ على الشاشة.

لتشغيل أحد التطبيقات، اضغط على ⊙ ثم حدد أحد التطبيقات.

لنقل رمز صندوق الأدوات اضغط على ⊙، ثم اسحبه إلى موقع آخر.

لتغيير التطبيقات الموجودة في صندوق الأدوات، اضغط مطولاً على ⊙، ثم اسحبه إلى **تعديل**.

لإخفاء رمز صندوق الأدوات، اضغط مطولاً على ⊙، ثم اسحبه إلى **إزالة**.

زيادة حساسية شاشة اللمس

استخدم هذه الميزة لتشغيل الشاشة أثناء ارتداء قفازات.

على شاشة التطبيقات، اضغط على **الضبط** ← **الشاشة**، ثم ضع علامة اختيار أمام **زيادة حساسية اللمس**. أو بدلاً من ذلك، افتح لوحة الضبط السريع واضغط على **حساسية اللمس** لتنشيطه.

- استخدم القفازات الجلدية للتعرف بطريقة أفضل أثناء لمس الشاشة. لا يمكن التعرف على الأنواع الأخرى من المواد.
- للحصول على أفضل النتائج، اضغط على الشاشة بقوة أثناء ارتداء القفازات.
- قد لا تعمل هذه الميزة بشكل صحيح أثناء استخدام طريقة العرض S.

التخصيص

إدارة الشاشات الرئيسية وشاشة التطبيقات

إدارة شاشة الصفحة الرئيسية

إضافة عناصر

اضغط مطولاً على أحد التطبيقات أو مجلد من شاشة التطبيقات، ثم اسحبه إلى الشاشة الرئيسية.

لإضافة تطبيقات مصغرة على الشاشة الرئيسية، اضغط مطولاً على منطقة خالية، واضغط على **التطبيقات المصغرة**، اضغط مطولاً على أحد التطبيقات، ثم اسحبه إلى الشاشة الرئيسية.

نقل وإزالة أحد العناصر

اضغط مطولاً على أحد العناصر على الشاشة الرئيسية، ثم اسحبه إلى موقع جديد.

لنقل العنصر إلى لوحة أخرى، اسحبه إلى جانب الشاشة.

يمكنك أيضًا نقل التطبيقات التي يتكرر استخدامها إلى منطقة الاختصارات الموجودة في الجزء السفلي من الشاشة الرئيسية.

لإزالة أحد العناصر، اضغط مطولاً على العنصر. ثم اسحبه إلى **إزالة** التي تظهر في الجزء العلوي من الشاشة.

إنشاء مجلد

١ على الشاشة الرئيسية، اضغط مطولاً على أحد التطبيقات، واسحبه إلى **إنشاء مجلد** التي تظهر في الجزء العلوي من الشاشة.

٢ أدخل اسم المجلد.

٣ اضغط على +، حدد التطبيقات لنقله إلى المجلد، ثم اضغط على **تم**.

إدارة المجلدات

لإعادة تسمية مجلد، حدد مجلد، ثم اضغط على اسم المجلد الحالي. أدخل اسمًا جديدًا للمجلد ثم اضغط على **تم**.

لتغيير لون مجلد، حدد مجلد، ثم اضغط على ⋮، وحدد لون.

لنقل مزيد من التطبيقات إلى مجلد، اضغط مطولاً على أحد التطبيقات، ثم اسحبه إلى المجلد.

لنقل أحد التطبيقات من مجلد، حدد مجلد، ثم اضغط مطولاً على التطبيق، ومن ثم اسحبه إلى موقع جديد.

إدارة اللوحات

على الشاشة الرئيسية، اضغط مطولاً على منطقة فارغة لإضافة لوحة أو لإزالتها أو نقلها.

لإضافة لوحة، قم بالتمرير إلى اليسار إلى اللوحة الأخيرة ثم اضغط على +.

لنقل لوحة، اضغط مطولاً على معاينة اللوحة، ثم اسحبها إلى موقع جديد.

لإزالة لوحة، اضغط مطولاً على معاينة اللوحة ثم اسحبها إلى **إزالة** في الجزء العلوي من الشاشة.

لضبط لوحة كالشاشة الرئيسية، اضغط على ⌂.

إدارة شاشة التطبيقات

تغيير وضع العرض

على شاشة التطبيقات، اضغط على ⋮ ← **عرض ك** وحدد طريقة قوية.

إخفاء التطبيقات

قم بإخفاء التطبيقات التي لا تريد مشاهدتها على شاشة التطبيقات.

على شاشة التطبيقات، اضغط على ⋮ ← **إخفاء التطبيقات**، حدد التطبيقات، ثم اضغط على **تم**.

لعرض التطبيقات المخفية، اضغط على ⋮ ← **إظهار التطبيقات المخفية**، حدد التطبيقات، ثم اضغط على **تم**.

نقل العناصر

على شاشة التطبيقات، اضغط على ⋮ ← **تعديل**. اضغط مطولاً على أحد العناصر واسحبه إلى الموضع الجديد.

لنقل العنصر إلى لوحة أخرى، اسحبه إلى جانب الشاشة.

لنقل أحد العناصر إلى لوحة جديدة، اسحبه إلى **إنشاء صفحة** التي تظهر في الجزء العلوي من الشاشة.

إنشاء مجلدات

١ على شاشة التطبيقات، اضغط على ⋮ ← **إنشاء مجلد**. أو بدلاً من ذلك، اضغط على ⋮ ← **تعديل** اضغط مطولاً على أحد التطبيقات واسحبه إلى **إنشاء مجلد** التي تظهر في الجزء العلوي من الشاشة.

٢ أدخل اسم المجلد.

٣ اضغط على +، حدد التطبيقات لنقله إلى المجلد، ثم اضغط على **تم**.

إدارة المجلدات

لإعادة تسمية مجلد، حدد مجلد، ثم اضغط على اسم المجلد الحالي. أدخل اسمًا جديدًا للمجلد ثم اضغط على **تم**.

لتغيير لون مجلد، حدد مجلد، ثم اضغط على ⋮، وحدد لون.

ضبط الخلفية ونغمات الرنين

ضبط خلفية

قم بتعيين صورة مخزنة في الجهاز كخلفية لشاشة الصفحة الرئيسية أو للشاشة المقفلة.

١ على شاشة الصفحة الرئيسية، اضغط مطولاً على منطقة فارغة، ثم اضغط على **خلفيات الشاشة**. وبدلا من ذلك، على شاشة التطبيقات، اضغط على **الضبط** ← **خلفية الشاشة**.

٢ حدد شاشة لتغييرها أو قم بتطبيق خلفية عليها.

٣ قم بالتمرير إلى اليسار أو إلى اليمين وحدد من بين الصور المعروضة في الجزء السفلي من الشاشة.

لتحديد الصور الملتقطة بواسطة كاميرا الجهاز أو الصور الأخرى، اضغط على **من الاستوديو**.

٤ اضغط على **تعيين كخلفية للشاشة** أو **تم**.

تغيير نغمات الرنين

قم بتغيير نغمات الرنين للمكالمات والإشعارات الواردة.

على شاشة التطبيقات، اضغط على **الضبط** ← **الأصوات والإشعارات**.

◀ **أجهزة ذات بطاقات SIM مزدوجة**: لتعيين نغمة رنين للمكالمات الواردة، اضغط على **نغمة الرنين** ← بطاقة SIM أو USIM ← **نغمات الرنين**وحدد نغمة رنين، ثم اضغط على **موافق**. لكي تستخدم أغنية مخزنة على الجهاز أو في حسابك كنغمة رنين، اضغط على **إضافة**.

لتعيين نغمة رنين للإعلامات، اضغط على **نغمة الرنين** ← بطاقة SIM أو USIM ← **إشعارات** وحدد نغمة رنين، ثم اضغط على **موافق**.

◀ **أجهزة ذات بطاقات SIM أحادية**: لضبط نغمة رنين للمكالمات الواردة، اضغط على **نغمات الرنين**، حدد نغمة رنين، ثم اضغط على **موافق**. لكي تستخدم أغنية مخزنة على الجهاز أو في حسابك كنغمة رنين، اضغط على **إضافة**.

لضبط نغمة رنين للإشعارات، اضغط على **نغمة رنين الإشعار**، حدد نغمة رنين، ثم اضغط على **موافق**.

تغيير طريقة قفل الشاشة

يمكنك تغيير الطريقة التي تقفل بها الشاشة لمنع الآخرين من الوصول إلى معلوماتك الشخصية.

على شاشة التطبيقات، اضغط على **الضبط** ← **شاشة القفل** ← **تأمين الشاشة**، ثم حدد طريقة قفل الشاشة. يحتاج الجهاز إلى رمز إلغاء قفل متى تطلب الأمر إلغاء قفله.

إذا نسيت رمز إلغاء القفل، فأحضر الجهاز إلى "مركز خدمة سامسونج" لإعادة ضبطه.

النمط

ارسم نمطاً بواسطة توصيل أربع نقاط أو أكثر، ثم ارسم النمط مرة أخرى للتحقق منه. اضبط رمز PIN الاحتياطي لإلغاء قفل الشاشة عندما تنسى النمط.

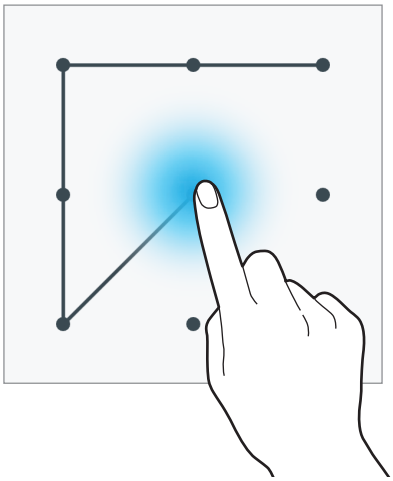

PIN

يتألف رمز PIN من أرقام فقط. أدخل أربعة أرقام على الأقل، ثم أدخل كلمة المرور مرة أخرى للتحقق منها.

كلمة المرور

تتألف كلمة المرور من حروف وأرقام. أدخل أربعة حروف على الأقل بما في ذلك أرقام ورموز، ثم أدخل كلمة المرور مرة أخرى للتحقق منها.

بصمة

قم بتسجيل بصمات أصابعك لإلغاء قفل الشاشة. راجع ماسح الأصابع للحصول على مزيد من المعلومات.

ماسح الأصابع

للتعرف على بصمة الإصبع بطريقة أفضل

عندما تمسح بصمات أصابعك على الجهاز، احذر من الحالات التالية والتي قد تؤثر على أداء الميزة:

- يحتوي المفتاح الصفحة الرئيسية على مستشعر التعرف على بصمات الأصابع. تأكد أن مفتاح الصفحة الرئيسية غير مخدوش أو تالف بسبب استخدام أشياء معدنية، مثل العملات المعدنية، والمفاتيح، والعقود.
- واقي الشاشة المرفق بالجهاز قد يؤدي إلى حدوث عطل في مستشعر التعرف على بصمات الأصابع. قم بإزالة واقي الشاشة لتحسين حساسية على بصمة الإصبع.
- تأكد أن منطقة التعرف على بصمة الإصبع وأصابعك نظيفة وجافة.
- لا يتعرف الجهاز على بصمات الأصابع التي تكون معرضة للتجاعيد أو الشقوق.
- لا يتعرف الجهاز على بصمات الأصابع من الأصابع الصغيرة أو النحيفة.
- لتحسين مستوى أداء التعرف على البصمات، قم بتسجيل بصمات الأصابع الخاصة باليد الأكثر استخدامًا وذلك لتنفيذ مهام في الجهاز.
- لا تسحب إصبعك بسرعة كبيرة أو ببطء شديد. اسحب إصبعك بسرعة معتدلة للسماح للجهاز بالتعرف عليه.
- في البيئات الجافة، يمكن أن تتجمع الكهرباء الإستاتيكية داخل الجهاز. تجنب استخدام هذه الميزة في البيئات غير الجافة أو قبل استخدام ميزة تفريغ الكهرباء الاستاتيكية بواسطة لمس شيء معدني.

تسجيل بصمات الأصابع

١ على شاشة التطبيقات، اضغط على **الضبط** ← **ماسح الأصابع** ← **إدارة البصمة**.

٢ إذا كنت تقوم بتسجيل مزيد من بصمات الأصابع، يظهر إطار منبثق للتعرف على بصمة الإصبع. قم بمسح بصمة إصبعه مسجلة على الجهاز واضغط على +.

٣ ضع إصبعك على منطقة التعرف على بصمة الإصبع في منتصف الجزء السفلي الأوسط من الشاشة.

٤ اضغط مطولاً على الشاشة في منطقة بصمة الإصبع، ثم اسحب إصبعك إلى أسفل فوق مفتاح الشاشة الرئيسية.

كرر هذا الإجراء باستخدام نفس الإصبع حتى يتم تسجيل بصمة الإصبع.

في حالة ثني إصبعك أو استخدام طرف الإصبع، فقد لا يتعرف الجهاز على بصمات الأصابع.

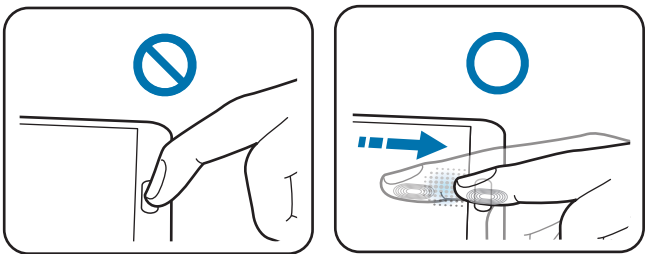

٥ اضغط على **تم** للانتهاء من مسح بصمات أصابعك. أو اضغط على **تسجيل** لتسجيل بصمة إصبعك الإبهام لكي تستخدمها عندما تمسك الجهاز بيد واحدة.

٦ في حالة ظهور إطار منبثق يطلب إدخال كلمة المرور، قم بإدخال كلمة مرور بديلة واضغط على **متابعة**، وأدخل كلمة المرور البديلة مرة أخرى للتحقق منها، ثم اضغط على **موافق**. يمكنك استخدام كلمة المرور البديلة بدلاً من مسح بصمات أصابعك.

٧ في حالة ظهور الإطار المنثق الخاص بقفل بصمات الأصابع، اضغط على **موافق**. يمكنك استخدام بصمات أصابعك لإلغاء قفل الشاشة.

التحكم في بصمات الأصابع المسجلة

يمكنك حذف أو إعادة تسمية بصمات أصابعك المسجلة.

على شاشة التطبيقات، اضغط على **الضبط** ← **ماسح الأصابع** ← **إدارة البصمة**.

لحذف بصمات الأصابع، اضغط على ⋮ ← **إلغاء التسجيل**، وحدد بصمات الأصابع، ثم اضغط على **تم**.

لإعادة تسمية بصمة إصبع، اضغط مطولاً على بصمة إصبع، ثم اضغط على ✎، وأدخل اسمًا جديدًا ثم اضغط على **موافق**.

تغيير كلمة المرور البديلة

يمكنك تغيير كلمة المرور التي تستخدمها ككلمة مرور بديلة لمسح بصمات أصابعك.

١ على شاشة التطبيقات، اضغط على **الضبط** ← **ماسح الأصابع** ← **تغيير كلمة مرور النسخ الاحتياطي**.

٢ قم بمسح بصمة إصبع مسجلة على الجهاز أو اضغط على .

٣ أدخل كلمة مرور جديدة واضغط على **متابعة**.

٤ أدخل كلمة المرور مرة أخرى واضغط على **موافق**.

إلغاء قفل الشاشة باستخدام بصمات الأصابع

يمكنك إلغاء قفل الشاشة باستخدام بصمات الأصابع المسجلة.

على شاشة التطبيقات، اضغط على **الضبط** ← **ماسح الأصابع** ← **تأمين الشاشة** ← **بصمة**. أو بدلاً من ذلك، على شاشة التطبيقات، اضغط على **الضبط** ← **شاشة القفل** ← **تأمين الشاشة** ← **بصمة**.

التحقق من كلمة مرور Samsung account

استخدم بصمات الأصابع للتحقق من كلمة مرور حساب سامسونج الخاص بك. يمكنك استخدام بصمات الأصابع بدلاً من إدخال كلمة مرور، على سبيل المثال عندما تقوم بشراء محتوى من **Galaxy Apps**.

من شاشة التطبيقات، اضغط على **الضبط** ← **ماسح الأصابع** ← **التحقق من Samsung account**، ثم اضغط على المفتاح **التحقق من Samsung account** لتنشيطه. أدخل كلمة مرور حساب سامسونج واضغط على **تأكيد**.

الوضع الخاص

نبذة عن الوضع الخاص

استخدم هذا الوضع لمنع الآخرين من استخدام أو الوصول إلى محتوى خاص مثل الصور والمستندات المخزنة على الجهاز. يمكنك حفظ المحتوى في موقع خاص، ثم إلغاء تنشيط الوضع الخاص لإخفاء العناصر بأمان.

إخفاء المحتوى

١ على شاشة التطبيقات، اضغط على **الضبط** ← **الوضع الخاص**، ثم اضغط على المفتاح **الوضع الخاص** لتنشيطه. أو بدلاً من ذلك، افتح لوحة الضبط السريع واضغط على **الوضع الخاص** لتنشيطه.

عند قيامك بتنشيط الوضع الخاص للمرة الأولى، قم بضبط رمز إلغاء القفل وقم بعمل PIN احتياطي.

٢ أدخل رمز إلغاء قفل الوضع الخاص.

عند تنشيط هذا الوضع يظهر، في الجزء العلوي من الشاشة.

٣ لتحديد العناصر المراد إخفاؤها، اضغط مطولاً على عنصر موجود في مجلد ملفاتي، ضع علامة اختيار أمام العناصر المراد تحديدها، ثم اضغط على ⋮ ← **نقل إلى الخاص**، أو اضغط على **نقل** ← **خاص** ← **نقل إلى هنا**.

العناصر التي يتم نقلها إلى الوضع الخاص تظهر مع عليها.

٤ عندما تحدد العناصر المطلوب إخفائها، من شاشة التطبيقات، اضغط على **الضبط** ← **الوضع الخاص**، ثم اضغط على المفتاح **الوضع الخاص** لتنشيطه. أو بدلاً من ذلك، افتح لوحة الضبط السريع واضغط على **الوضع الخاص** لإلغاء تنشيطه.

تظهر العناصر المحددة من الشاشة.

تأكد أن جميع الملفات محفوظة أو تم نقلها بطريقة صحيحة قبل إلغاء تنشيط الوضع الخاص.

عرض المحتوى المخفي

يمكنك فقط عرض العناصر المخفية عندما يكون الوضع الخاص نشطًا.

١ على شاشة التطبيقات، اضغط على **الضبط** ← **الوضع الخاص**، ثم اضغط على المفتاح **الوضع الخاص** لتنشيطه. أو بدلاً من ذلك، افتح لوحة الضبط السريع واضغط على **الوضع الخاص** لتنشيطه.

٢ أدخل رمز إلغاء قفل الوضع الخاص.

٣ على شاشة التطبيقات، اضغط على **ملفاتي** ← **خاص**.

تظهر جميع العناصر المنقولة إلى الوضع الخاص على الشاشة.

الوضع السهل

يوفر لك الوضع السهل تجربة أكثر سهولة للمستخدم بواسطة استخدام مخطط أكثر سهولة ورموز أكبر على الشاشة الرئيسية. يمكنك الوصول إلى أكثر التطبيقات شعبية، والضبط المتداول، وإضافة اختصارات إلى الأسماء المفضلة لديك.

على شاشة التطبيقات، اضغط على **الضبط** ← **الوضع السهل** ← **الوضع السهل**، حدد التطبيقات المراد استخدامها، ثم اضغط على **تمت**.

للرجوع إلى الوضع القياسي، على الشاشة الرئيسية، اضغط على **الإعدادات السهلة** ← **الوضع السهل** ← **الوضع العادي** ← **تمت**.

إدارة الاختصارات

لإضافة اختصار إلى أحد التطبيقات إلى الشاشة الرئيسية، قم بالتمرير إلى اليسار، اضغط على ⊕ ثم حدد أحد التطبيقات.

لإضافة اختصار إلى اسم على الشاشة الرئيسية، قم بالتمرير إلى اليمين، واضغط على 👤.

لحذف اختصار من الشاشة الرئيسية، اضغط على ⋮ ← **تعديل**، حدد تطبيق أو اسم بواسطة ⊖.

نقل البيانات من جهازك السابق

استخدام النسخ الاحتياطي للحسابات

يمكنك نقل بيانات النسخ الاحتياطي من جهازك السابق إلى جهازك الجديد باستخدام الحساب الخاص بك على Google أو Samsung. راجع النسخ الاحتياطي واستعادة البيانات للحصول على مزيد من المعلومات.

استخدام Samsung Smart Switch

يمكنك نقل البيانات الخاصة بالجهاز السابق إلى جهاز جديد عبر Smart Switch (لأجهزة المحمول والكمبيوتر). تفضل بزيارة www.samsung.com/smartswitch لمزيد من المعلومات.

Samsung Smart Switch غير مدعوم في بعض أجهزة أو أجهزة الكمبيوتر.

استخدام Smart Switch Mobile

استخدم هذا التطبيق لنقل البيانات من جهاز iPhone أو Android السابق الخاص بك إلى جهازك الجديد. يمكنك تنزيل التطبيق من **Galaxy Apps** أو **متجر Play**.

١ في جهازك، اضغط على **Smart Switch**.

٢ في جهازك، حدد خيارًا حسب نوع الجهاز السابق واتبع الإرشادات التي تظهر على الشاشة.

إذا كان جهازك السابق من نوع Android، فتأكد أن تطبيق Smart Switch Mobile مثبت على الجهاز. ارجع إلى التعليمات للحصول على مزيد من المعلومات.

استخدام Samsung Smart Switch مع أجهزة الكمبيوتر

استخدم هذه الميزة لاستيراد نسخة احتياطية من البيانات (من أجهزة محمول خاصة بجهة مصنعة محددة) من كمبيوتر إلى جهازك. يمكنك تنزيل التطبيق من www.samsung.com/smartswitch.

١ قم بعمل نسخة احتياطية من البيانات من جهاز محمول سابق إلى الكمبيوتر. لمزيد من المعلومات، اتصل بالجهة المصنعة للجهاز.

٢ في الكمبيوتر، قم بتشغيل Smart Switch.

٣ قم بتوصيل الجهاز الحالي بالكمبيوتر بواسطة كابل USB.

٤ في الكمبيوتر، انقر فوق جهة التصنيع الخاصة بالجهاز السابق واتبع الإرشادات التي تظهر على الشاشة لنقل البيانات إلى جهازك.

استخدام Samsung Kies

استورد نسخة احتياطية من البيانات من الكمبيوتر لديك عبر Samsung Kies لاسترداد البيانات على جهازك. يمكنك أيضًا عمل نسخة احتياطية من البيانات إلى الكمبيوتر عبر Samsung Kies. راجع التوصيل بـ Samsung Kies للحصول على مزيد من المعلومات.

ضبط الحسابات

إضافة حسابات

بعض التطبيقات المستخدمة على جهازك تتطلب حسابًا مسجلاً. قم بإنشاء حسابات للتمتع بأفضل تجربة مع الجهاز.

على شاشة التطبيقات، اضغط على **الضبط** ← **حسابات** ← **إضافة حساب** وحدد خدمة حساب. ثم، اتبع الإرشادات التي تظهر على الشاشة لاستكمال ضبط الحساب.

لمزامنة محتوى مع حساباتك، حدد خدمة حساب وضع علامة اختيار أمام العناصر لمزامنتها.

إزالة الحسابات

على شاشة التطبيقات، اضغط على **الضبط** ← **حسابات**، حدد حسابًا، ثم اضغط على ⋮ ← **إزالة الحساب**.

الهاتف

إجراء مكالمات

اضغط على **الهاتف** على شاشة التطبيقات.

◀ **أجهزة ذات بطاقات SIM مزدوجة**: اضغط على **لوحة المفاتيح**، وأدخل رقم هاتف ثم اضغط على أو لإجراء مكالمة صوتية، أو اضغط على لإجراء مكالمة بالفيديو.

◀ **أجهزة ذات بطاقات SIM أحادية**: اضغط على **لوحة المفاتيح**، وأدخل رقم هاتف ثم اضغط على لإجراء مكالمة صوتية، أو اضغط على لإجراء مكالمة بالفيديو.

يمكنك أيضًا إجراء مكالمات إلى أرقام هواتف مدرجة في **السجلات**، و**المفضلة**، و**جهات الاتصال**.

إجراء مكالمات من سجلات المكالمات أو قوائم جهات الاتصال

اضغط على **السجلات** أو **جهات الاتصال**، ثم اسحب اسم أو رقم هاتف جهة اليمين لإجراء مكالمة.

لإلغاء تنشيط المكالمة بواسطة ميزة سحب الرمز إلى اليمين، اضغط على ⋮ ← **الضبط** ← **جهات الاتصال**، ثم قم بإلغاء تحديد **سحب إلى مكالمة أو رسالة**.

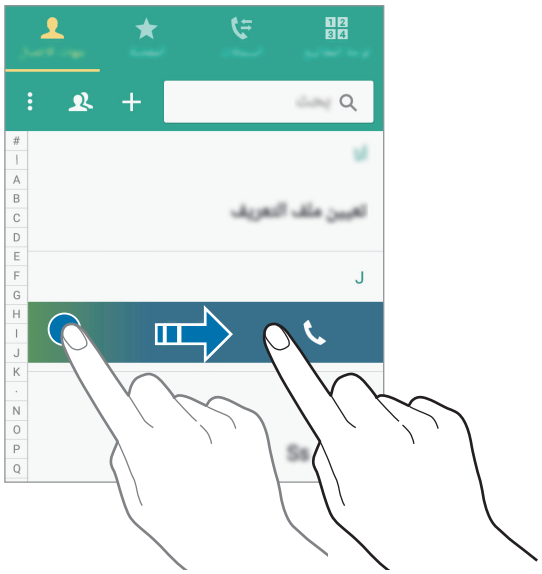

إجراء المكالمات من قائمة المفضلة

يمكنك بسهولة الاتصال بالأسماء التي تتواصل معها من حين إلى آخر بواسطة إضافتها إلى قائمة الأسماء المفضلة.

لإضافة أسماء إلى قائمة المفضلة، اضغط على **جهات الاتصال**، حدد اسمًا ثم اضغط على ★.

لإجراء مكالمة إلى الأسماء المفضلة، اضغط على **المفضلة** وحدد اسمًا.

توقع الرقم

اضغط على **لوحة المفاتيح**.

عند إدخال أرقام على لوحة المفاتيح، تظهر التوقعات التلقائية. حدد واحدًا مما يلي لإجراء مكالمة.

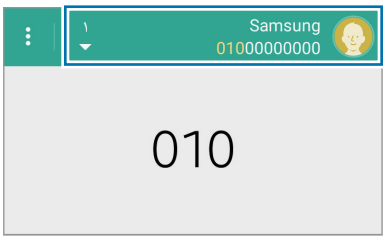

أرقام الاتصال السريع

اضغط على **لوحة المفاتيح**.

للاتصال السريع بالأرقام، اضغط مطولاً على الرقم المقابل.

لتعيين اسم إلى رقم اتصال سريع، اضغط مطولاً على رقم الاتصال السريع المتاح على لوحة المفاتيح واضغط مطولاً عليه، واضغط على **موافق**، ثم حدد اسمًا. أو اضغط على **جهات الاتصال** ← ⋮ ← **الاتصال السريع**، حدد رقمًا ثم حدد اسمًا.

إجراء مكالمة دولية

اضغط على **لوحة المفاتيح**.

◀ **أجهزة ذات بطاقات SIM مزدوجة**: اضغط مطولاً على **0** حتى تظهر العلامة **+**. أدخل رمز الدولة، ورمز المنطقة، ورقم الهاتف، ثم اضغط على 1 أو 2.

لمنع المكالمات الدولية الصادرة، اضغط على ⋮ ← **الضبط** ← **اتصال** ← **مزيد من الضبط** ← بطاقة SIM أو USIM ← **حجب المكالمات**. ثم ضع علامة على **المكالمات الدولية**، وأدخل كلمة المرور ثم اضغط على **موافق**.

◀ **أجهزة ذات بطاقات SIM أحادية**: اضغط مطولاً على **0** حتى تظهر العلامة **+**. أدخل رمز البلد، ورمز المنطقة، ورقم الهاتف، ثم اضغط على.

لحظر المكالمات الدولية الصادرة، اضغط على ⋮ ← **الضبط** ← **اتصال** ← **مزيد من الضبط** ← **حجب المكالمات**. ثم حدد نوع المكالمة وقم بإلغاء تحديد **المكالمات الدولية**.

تلقي المكالمات

الرد على مكالمة

عندما تتلقى مكالمة، اسحب إلى خارج الدائرة.

في حالة ظهور إطار منبثق لإشعار مكالمة أثناء استخدامك لأحد التطبيقات، اضغط على **قبول** في الإطار المنبثق.

إذا كانت خدمة انتظار المكالمات نشطة فيمكن الرد على مكالمة أخرى. عند الرد على مكالمة أخرى، يتم وضع المكالمة الأولى قيد الانتظار.

رفض مكالمة

عندما تتلقى مكالمة، اسحب إلى خارج الدائرة.

في حالة ظهور إطار منبثق لإشعار مكالمة أثناء استخدامك لأحد التطبيقات، اضغط على **رفض** في الإطار المنبثق.

لإرسال رسالة عند رفض مكالمة واردة، اسحب شريط رفض الاتصال مع رسالة لأعلى.

لإنشاء رسائل رفض متنوعة على شاشة التطبيقات، اضغط على **الهاتف** ← ⋮ ← **الضبط** ← **اتصال** ← **رفض المكالمة** ← **رسائل الرفض** ← +.

رفض مكالمات تلقائيًا من الأرقام غير المطلوبة

١ اضغط على **الهاتف** على شاشة التطبيقات.

٢ اضغط على ⋮ ← **الضبط** ← **اتصال** ← **رفض المكالمة** ← **وضع الرفض التلقائي** ← **أرقام رفض تلقائي**.

٣ اضغط على **قائمة الرفض التلقائي** ← +، أدخل رقمًا، وقم بتعيين فئة.

٤ اضغط على **حفظ**.

المكالمات الفائتة

في حالة عدم الرد على مكالمة، يظهر على شريط الحالة. افتح لوحة الإشعارات لعرض قائمة المكالمات الفائتة. أو بدلاً من ذلك، على شاشة التطبيقات، اضغط على **الهاتف** ← **السجلات** لعرض المكالمات الفائتة.

الخيارات أثناء إجراء المكالمات

أثناء إجراء مكالمة صوتية

تتوفر الإجراءات التالية:

- : مستوى الصوت الإضافي.
- **إضافة مكالمة**: اتصل بمكالمة أخرى.
- **لوحة المفاتيح**: افتح لوحة المفاتيح.
- **إنهاء المكالمة**: قم بإنهاء المكالمة الحالية.
- **مكبر الصوت**: تنشيط مكبر صوت الهاتف أو إلغاء تنشيطه. عند استخدام مكبر صوت الهاتف، تكلم أمام الميكروفون في الجزء العلوي من الجهاز وابق الجهاز بعيدًا عن أذنيك.
- **كتم**: أوقف تشغيل الميكروفون حتى لا يسمعك الطرف الآخر.
- **البلوتوث**: انتقل إلى سماعة رأس البلوتوث.
- ← **تعليق**: تعليق مكالمة. اضغط على **استئناف المكالمة** لاسترداد المكالمة المعلقة.
- ← **جهات الاتصال**: افتح قائمة الأسماء.
- ← **المذكرة**: إنشاء مذكرة.
- ← **الرسائل**: ارسل رسالة.
- ← **تخصيص صوت المكالمة**: تحديد أو تخصيص جودة الصوت المستخدم أثناء المكالمات عندما تكون سماعة الرأس موصلة.
- ← **الضبط**: تغيير إعدادات المكالمة.

عندما تقوم بتشغيل التطبيقات أثناء إجراء مكالمة، يظهر إطار منبثق لشاشة المكالمة ( ). يمكنك متابعة محادثتك الهاتفية أثناء استخدام التطبيقات.

لنقل الإطار المنبثق، قم بسحبه إلى موقع آخر.

لحذف الإطار المنبثق، اضغط مطولاً عليه، ثم اضغط على **موافق**.

للرجوع إلى شاشة المكالمة، اضغط على الإطار المنبثق.

أثناء إجراء مكالمة فيديو

تتوفر الإجراءات التالية:

- ⋮ ← **إخفاء**: قم بإخفاء صورتك من الطرف الآخر.
- ⋮ ← **صورة صادرة**: حدد صورة لعرضها أمام الطرف الآخر.
- ⋮ ← **التقاط صورة**: التقط صورة للطرف الآخر.
- ⋮ ← **تسجيل فيديو**: تسجيل فيديو لصور الطرف الآخر.
- ⋮ ← **المذكرة**: إنشاء مذكرة.
- ⋮ ← **الرسائل**: ارسل رسالة.
- ⋮ ← **لوحة المفاتيح**: افتح لوحة المفاتيح.
- ⋮ ← **إيقاف تشغيل مكبر الصوت / تشغيل مكبر الصوت**: تنشيط مكبر صوت الهاتف أو إلغاء تنشيطه. عند استخدام مكبر صوت الهاتف، تكلم أمام الميكروفون في الجزء العلوي من الجهاز وابق الجهاز بعيدًا عن أذنيك.
- ⋮ ← **تحويل إلى السماعة**: انتقل إلى سماعة رأس البلوتوث.

اضغط على الشاشة لكي تستخدم الخيارات التالية:

- **تبديل**: التبديل بين الكاميرات الأمامية والخلفية.
- **كتم**: أوقف تشغيل الميكروفون حتى لا يسمعك الطرف الآخر.
- **إنهاء المكالمة**: قم بإنهاء المكالمة الحالية.

جهات الاتصال

إضافة جهات اتصال

نقل الأسماء من أجهزة أخرى

يمكنك نقل الأسماء من أجهزة أخرى إلى جهازك. راجع نقل البيانات من جهازك السابق للحصول على مزيد من المعلومات.

إنشاء جهات الاتصال يدويًا

١ على شاشة التطبيقات، اضغط على **جهات الاتصال** ← **جهات الاتصال**.

٢ اضغط على + وأدخل معلومات جهة الاتصال.

- ⊕ : أضف صورة.
- + / — : قم بإضافة حقل أو حذفه.

٣ اضغط على **حفظ**.

لإضافة رقم هاتف إلى قائمة الأسماء من لوحة المفاتيح، اضغط على **لوحة المفاتيح** وأدخل الرقم ثم اضغط على **إضافة إلى جهات الاتصال**.

إدارة جهات الاتصال

تعديل جهة الاتصال

١ على شاشة التطبيقات، اضغط على **جهات الاتصال** ← **جهات الاتصال**.

٢ حدد اسم لتعديله، ثم اضغط على ✎.

٣ قم بتعديل معلومات الاتصال أو اضغط على **إضافة حقل آخر** لإضافة معلومات اتصال أخرى.

٤ اضغط على **حفظ**.

حذف جهة اتصال

حدد اسماً لحذفه، واضغط على ⋮ ← **حذف**.

مشاركة اسم

حدد اسم لمشاركته، واضغط على ⋮ ← **مشاركة بطاقة الاسم**، ثم حدد أسلوب مشاركة.

إدارة المجموعات

على شاشة التطبيقات، اضغط على **جهات الاتصال** ← **جهات الاتصال**.

اضغط على .

إنشاء مجموعة جديدة

اضغط على +، وأدخل اسم مجموعة، ثم اضغط على **حفظ**.

إضافة جهات اتصال إلى مجموعة

حدد مجموعة ثم اضغط على +. حدد جهات اتصال لإضافتها، ثم اضغط على **تم**.

حذف مجموعة

اضغط على ⋮ ← **حذف مجموعة** حدد مجموعات يتم إضافتها بواسطة المستخدم، ثم اضغط على .

إرسال رسالة أو بريد إلكتروني إلى أعضاء المجموعة

حدد مجموعة واضغط على ⋮ ← **إرسال رسالة أو بريد إلكتروني** ← **رسالة** أو **بريد إلكتروني**، حدد أعضاء، واضغط على **تم**، ثم اضغط على زر الإرسال.

دمج الأسماء بالحسابات

قم بدمج الأسماء المحفوظة في الجهاز مع حساباتك.

على شاشة التطبيقات، اضغط على **جهات الاتصال** ← **جهات الاتصال**.

اضغط على ⋮ ← **نقل جهات اتصال الجهاز إلى** ← **Google** أو **Samsung account**.

استيراد وتصدير جهات اتصال

استورد أسماء من خدمات التخزين إلى جهازك أو قم بتصدير أسماء من الجهاز إلى خدمات التخزين.

على شاشة التطبيقات، اضغط على **جهات الاتصال** ← **جهات الاتصال**.

اضغط على ⋮ ← **الضبط** ← **جهات الاتصال** ← **استيراد/تصدير جهات الاتصال** وحدد خيار استيراد أو تصدير.

البحث عن جهات اتصال

على شاشة التطبيقات، اضغط على **جهات الاتصال** ← **جهات الاتصال**.

استخدم أحد أساليب البحث التالية:

- تنقل إلى الأعلى أو الأسفل داخل قائمة جهات الاتصال.
- اسحب إصبع بطول الفهرس الموجود في الجانب الأيمن من قائمة الأسماء وذلك للتمرير خلالها بسرعة.
- اضغط على حقل البحث في الجزء العلوي من قائمة جهات الاتصال وأدخل فئة البحث.

بمجرد تحديد الاسم، قم بتنفيذ أحد الإجراءات:

- ★ : أضف جهات الاتصال المفضلة.
- / : قم بإجراء مكالمة صوتية أو مكالمة فيديو.
- : قم بتأليف رسالة.
- : قم بتأليف بريد إلكتروني.

إضافة اختصارات للأسماء إلى الشاشة الرئيسية

أضف اختصارات إلى الأسماء التي تتواصل معها بشكل متكرر على الشاشة الرئيسية.

١ على شاشة التطبيقات، اضغط على **جهات الاتصال** ← **جهات الاتصال**.

٢ حدد اسمًا.

٣ اضغط على ⋮ ← **إضافة اختصار للشاشة الرئيسية**.

الرسائل والبريد الإلكتروني

الرسائل

إرسال الرسائل

ارسل الرسائل لإرسال الرسائل النصية (SMS) أو رسائل الوسائط المتعددة (MMS).

قد تتحمل تكاليف إضافية مقابل إرسال أو استقبال رسائل عندما تقوم بالتجوال.

١ اضغط على **الرسائل** على شاشة التطبيقات.

٢ اضغط على .

٣ أضف مستلمين، ثم أدخل رسالة.

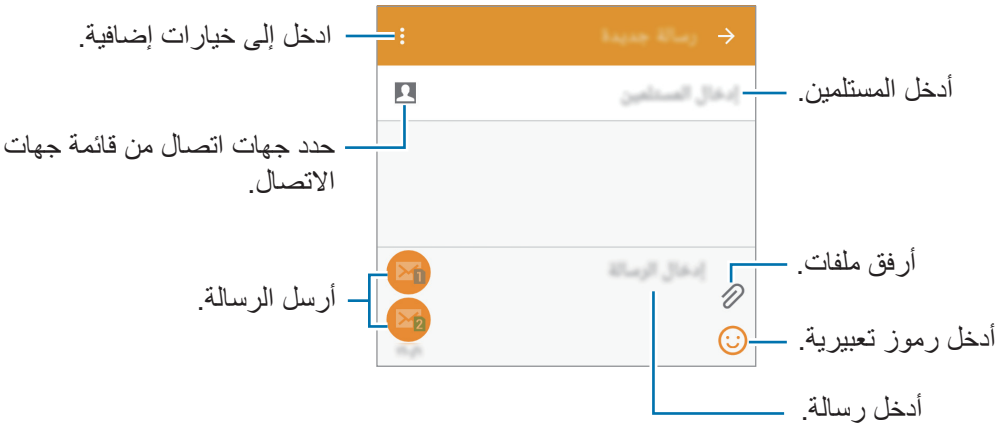

٤ ◄ **أجهزة ذات بطاقات SIM مزدوجة**: اضغط على أو لإرسال الرسالة.

◄ **أجهزة ذات بطاقات SIM أحادية**: اضغط على لإرسال الرسالة.

أثناء تأليف رسالة، اضغط على ⋮ لكي تتمكن من استخدام أحد الخيارات التالية:

- **ردود سريعة**: حدد قالب رسائل وأدخل الرسالة.
- **إدخال ابتسامة**: أدخل رموز تعبيرية.
- **إضافة موضوع**: إدخال موضوع.
- **إضافة شريحة**: إضافة شرائح رسائل.
- **جدولة الرسالة**: اضبط زمن وتاريخ محددين لكي يتم إرسال الرسالة خلاله.
- **تخلص**: قم بإلغاء تأليف الرسالة.
- **حجم الخط**: قم بتغيير حجم الخط للنص الموجود في حقل النص.

إرسال رسائل مجدولة

أثناء تأليف رسالة، اضغط على ⋮ ← **جدولة الرسالة**. اضبط الوقت والتاريخ، ثم اضغط على **ضبط**.

- إذا كان الجهاز متوقفًا خلال الفترة المجدولة، أو غير متصل بالشبكة، أو كانت الشبكة غير مستقرة، فلن يتم إرسال الرسالة.
- تستند هذه الميزة على الوقت والتاريخ المحدد على الجهاز. قد يتم إرسال الرسائل في وقت غير صحيح في حالة قيامك بالتحرك عبر مناطق زمنية أو في حالة عدم قيام الشبكة بتحديث المعلومات.

إضافة أسماء إلى قائمة الأولوية

اضبط الأسماء التي تريد التواصل معها بشكل متكرر كأسماء لها الأولوية. ارسل إلى تلك الأسماء رسائل بواسطة تحديد رمز اسم من أعلى من قائمة الرسائل.

اضغط على **انقر لإضافة مرسلين ذوي أولوية** ← **الواردة** أو **جهات إتصال**، حدد أسماء لإضافتها، ثم اضغط على **تم**. لإضافة مزيد من الأسماء، اضغط على ⊕.

لإزالة أسماء من قائمة الأولوية، اضغط مطولاً على جهة اتصال، واضغط على ⊖ في كل جهة اتصال، ثم اضغط على **تم**.

عرض الرسائل الواردة

يتم تجميع الرسائل الواردة في مؤشرات ترابط الرسائل حسب الاسم. حدد اسمًا لعرض رسائل الشخص صاحب هذا الاسم.

قد تتحمل تكاليف إضافية مقابل إرسال أو استقبال رسائل عندما تقوم بالتجوال.

أثناء عرض رسالة، اضغط على ⋮ لكي تتمكن من استخدام أحد الخيارات التالية:

- **مكالمة فيديو**: قم بإجراء مكالمة فيديو إلى الاسم.
- **عرض جهة الاتصال**: اعرض معلومات الاسم.
- **إضافة إلى جهات الاتصال**: أضف الملاحظة إلى قائمة الأسماء.
- **إضافة مستقبل**: أضف مستلمين لإرسال الرسالة إليهم.
- **ردود سريعة**: أدخل رسالة بواسطة تحديد رسالة من قوالب الرسائل.
- **إدخال ابتسامة**: أدخل رموز تعبيرية.
- **إضافة موضوع**: إدخال موضوع.
- **إضافة شريحة**: إضافة شرائح رسائل.
- **جدولة الرسالة**: اضبط زمن وتاريخ محددين من الرسالة المراد إرسالها.
- **إضافة إلى المرسلين ذوي الأولوية / إزالة من المرسلين ذوي الأولوية**: أضف الأسماء إلى أو قم بإزالتها من قائمة المرسلين ذوي الأولوية.
- **إضافة لأرقام البريد العشوائي / إزالة من أرقام البريد العشوائي**: تحديد رقم هاتف على أنه رقم عشوائي (غير مرغوب به) أو إزالة رقم هاتف من قائمة الأرقام العشوائية.
- **تخلص**: قم بإلغاء تأليف الرسالة.
- **حجم الخط**: قم بتغيير حجم الخط للنص الموجود في حقل النص.

إدارة الرسائل

بينما تشاهد قائمة الرسائل، اضغط على ⋮ واستخدم الخيارات التالية:

- **اختيار**: تحديد الرسائل لتطبيق الخيارات.
- **رسائل المسودة**: اعرض الرسائل المحفوظة لتسليمها فيما بعد.
- **رسائل مقفلة**: اعرض الرسائل المقفلة.
- **رسائل مجدولة**: اعرض الرسائل المجدولة.
- **رسائل البريد العشوائي**: عرض الرسائل العشوائية.
- **حجم الخط**: قم بتغيير حجم الخط للنص الموجود في حقل النص.
- **الضبط**: تغيير إعدادات الرسائل.
- **مساعدة**: قم بعرض معلومات التعليمات حول إرسال الرسائل والتحكم فيها.

البريد الإلكتروني

ضبط حسابات البريد الإلكتروني

اضغط على **البريد الإلكتروني** على شاشة التطبيقات.

اضبط حساب البريد الإلكتروني عند فتح **البريد الإلكتروني** لأول مرة.

أدخل عنوان البريد الإلكتروني وكلمة المرور. اضغط على **التالي** لحساب بريد إلكتروني خاص مثل Google Mail، أو اضغط على **إعداد يدوي** لحساب بريد إلكتروني لشركة. بعد ذلك، اتبع الإرشادات التي تظهر على الشاشة لاستكمال الضبط.

لإعداد حساب بريد إلكتروني آخر، اضغط على ☰ ← **إدارة الحسابات** ← +.

إذا كان لديك أكثر من حساب بريد إلكتروني، فيمكنك تحديد واحد منها كحساب افتراضي. اضغط على ☰ ← **إدارة الحسابات** ← ⋮ ← **تعيين الحساب الافتراضي**.

إرسال الرسائل

اضغط على **البريد الإلكتروني** على شاشة التطبيقات.

اضغط على ✎ في الجزء السفلي من الشاشة لتأليف رسالة.

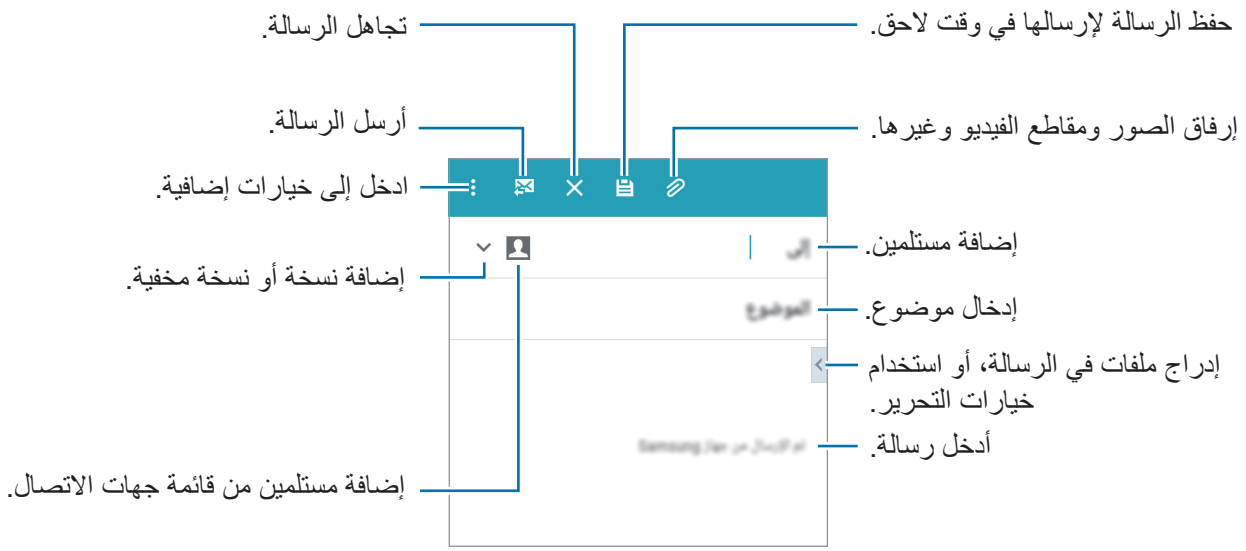

الوصول إلى خيارات إضافية

أثناء تأليف رسالة، اضغط على ⋮ لكي تتمكن من الوصول إلى خيارات إضافية.

- **إرسال بريد إلكتروني إلي**: إرسال الرسالة إلى نفسي.
- **جدولة بريد إلكتروني**: قم بإرسال الرسالة خلال الفترة المجدولة.

- إذا كان الجهاز متوقفًا خلال الفترة المجدولة، أو غير متصل بالشبكة، أو كانت الشبكة غير مستقرة، فلن يتم إرسال الرسالة.
- تستند هذه الميزة على الوقت والتاريخ المحدد على الجهاز. قد يتم إرسال الرسائل في وقت غير صحيح في حالة قيامك بالتحرك عبر مناطق زمنية أو في حالة عدم قيام الشبكة بتحديث المعلومات.

- **الأولوية**: حدد مستوى الأولوية للرسالة.
- **خيارات الأمان**: قم بتعيين خيارات الحماية للرسالة.

قراءة الرسائل

اضغط على **البريد الإلكتروني** على شاشة التطبيقات.

اضغط على ☰ وحدد حساب بريد إلكتروني لاستخدامه، وسيتم استرداد رسائل جديدة. لاسترداد رسائل جديدة يدويًا، اضغط على ↻.

اضغط على رسالة لقراءتها.

إضافة أسماء إلى قائمة الأولوية

اضبط الأسماء التي تريد التواصل معها بشكل متكرر كأسماء لها الأولوية.

اضغط على ☰ ← **مرسلون ذوو أولوية** ← **انقر لإضافة مرسلين ذوي أولوية** ← **إدخال بريد إلكتروني** أو **جهات إتصال**، وإدخال عناوين البريد الإلكتروني أو حدد الأسماء لإضافتها، ثم اضغط على **موافق** أو **تم**.

لإضافة مزيد من الأسماء إلى قائمة الأولوية، اضغط على ⊕.

لإزالة أسماء من قائمة الأولوية، اضغط مطولاً على جهة اتصال، واضغط على ⊖ في كل جهة اتصال، ثم اضغط على **تمت**.

الكاميرا

التصوير الأساسي

التقاط الصور وتسجيل الفيديو

١ اضغط على **الكاميرا** على شاشة التطبيقات.

٢ اضغط على الصورة الموجودة على شاشة المعاينة حيث ينبغي تركيز الكاميرا.

٣ اضغط على لالتقاط صورة أو لتسجيل فيديو.

- افرد إصبعين عن بعضهما البعض على الشاشة للتكبير، وضمهما معاً على الشاشة للتصغير.
- لالتقاط صورة من الفيديو أثناء التسجيل، اضغط على .
- لتغيير التركيز أثناء التقاط فيديو، اضغط في المكان الذي تريد التركيز عليه. للتركيز على منتصف الشاشة، اضغط على .

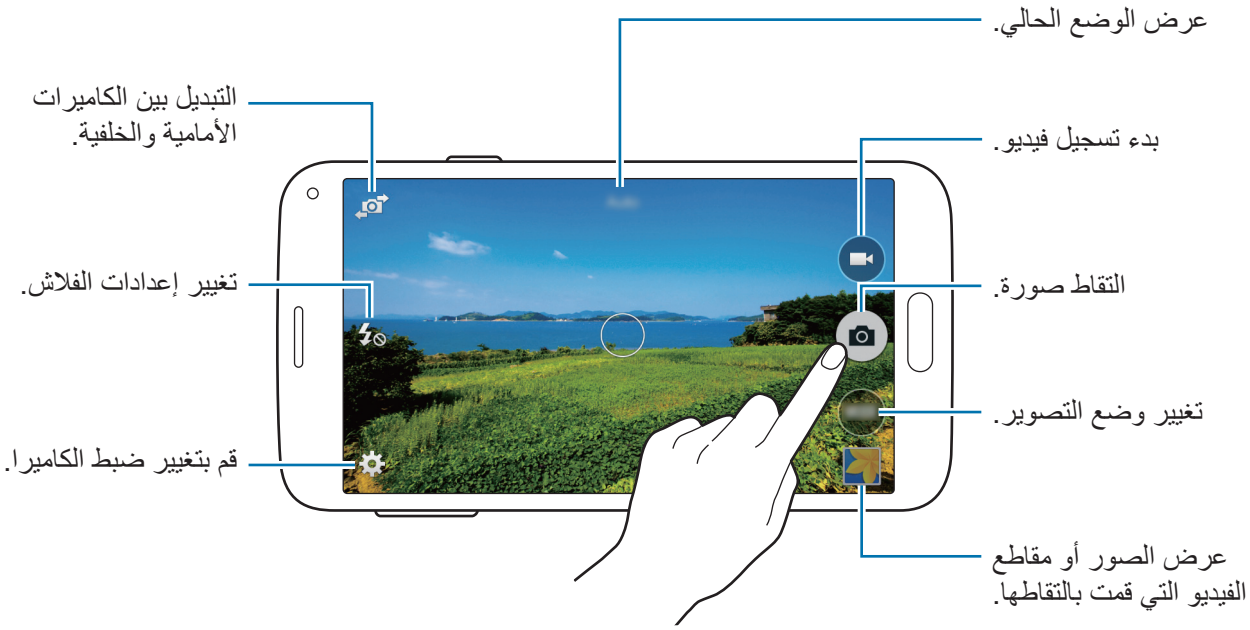

- يتوقف تشغيل الكاميرا تلقائياً في حالة عدم استخدامها.
- تأكد أن العدسة نظيفة. وإلا، فقد لا يعمل الجهاز بطريقة صحيحة في بعض الأوضاع التي تتطلب مستويات دقة عالية.
- عدسة الكاميرا الأمامية مناسبة لالتقاط الصور ذات زاوية الرؤية العريضة. قد يحدث تشوه بسيط في الصور ذات زاوية الرؤية العريضة ولكنه لا يشير إلى وجود مشكلات في أداء الجهاز.

تشغيل الكاميرا على شاشة المقفلة

لكي تلتقط صورًا تحمل ذكريات خاصة بطريقة سريعة، قم بتشغيل **الكاميرا** على الشاشة المقفلة.

على الشاشة المقفلة، اسحب إلى خارج الدائرة الكبيرة. إذا لم يظهر الرمز ، فافتح شاشة التطبيقات، واضغط على **الضبط** ← **شاشة القفل**، ثم حدد **اختصار الكاميرا**.

قد لا تتوفر هذه الميزة حسب منطقتك أو مزوّد الخدمة الخاص بك.

إعادة ترتيب اختصارات الكاميرا

يمكنك تنظيم اختصارات الكاميرا للوصول السهل والسريع على شاشة المعاينة. اضغط على على شاشة المعاينة. اضغط مطولاً على أحد العناصر، واسحبه إلى الفتحة الموجودة في الجزء الأيسر من الشاشة.

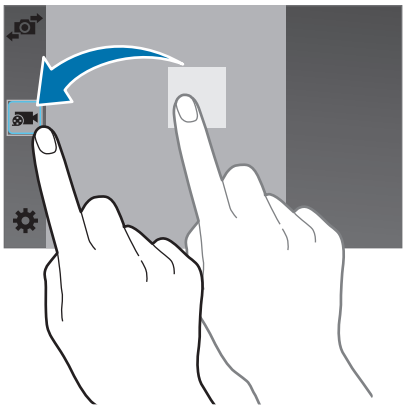

إيتيكيت الكاميرا

- لا تلتقط الصور أو الفيديو لأشخاص آخرين بدون إذن منهم.
- لا تلتقط الصور أو الفيديو متى كان ذلك غير مسموحاً به قانونًا.
- لا تلتقط الصور أو الفيديو في الأماكن التي قد تنتهك فيها خصوصية الآخرين.

أوضاع التصوير

تلقائي

استخدم هذا الوضع للسماح للكاميرا بتقييم الأماكن المحيطة وتحديد الوضع الأمثل للصورة.

على شاشة التطبيقات، اضغط على **الكاميرا** ← **وضع** ← **تلقائي**.

وجه جميل

استخدم هذا الوضع لالتقاط صورة تضم وجوه براقة للتمتع بصور أكثر جمالاً.

على شاشة التطبيقات، اضغط على **الكاميرا** ← **وضع** ← **وجه جميل**.

بانوراما

استخدم هذا الوضع لالتقاط صورة مؤلفة من العديد من الصور المسلسلة معًا. يقوم الجهاز بتحديد الصور بواسطة ▮■▮ في **الاستوديو**.

على شاشة التطبيقات، اضغط على **الكاميرا** ← **وضع** ← **بانوراما**.

للحصول على أفضل لقطة، راجع هذه التلميحات:

- حرك الكاميرا ببطء في اتجاه واحد.
- ابق الصورة داخل إطار عدسة الكاميرا.
- تجنب التقاط الصور ذات الخلفيات غير الواضحة، مثل السماء الصافية أو الجدار أحادي اللون.

جولة ظاهرية

استخدم وضع التصوير هذا لكي تلتقط صور الفضاء بواسطة التحرك للأمام، والتدوير لليسار أو لليمين. يتم التقاط الصور الخاصة بالفضاء من زوايا مختلفة. يمكنك عرض الصور في عرض شرائح وتهيئة التحرك الفعلي خلال الفضاء. يقوم الجهاز بتحديد الصور بواسطة في **الاستوديو**.

١ اضغط على **الكاميرا** على شاشة التطبيقات.

٢ اضغط على **وضع** ← **جولة ظاهرية**.

٣ تحرك مع الجهاز لوضع النقطة داخل الدائرة الكبيرة في منتصف شاشة المعاينة.

عندما يتحول إطار الدائرة إلى اللون الأزرق، يبدأ الجهاز في التقاط الصور.

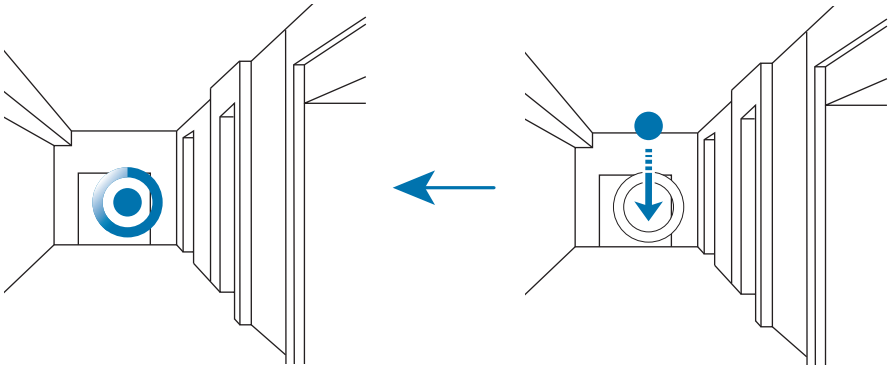

٤ تحرك ببطء للأمام أو قم بالدوران لليسار أو لليمين أثناء التقاط الصور.

متى تكون النقطة بداخل الدائرة الكبيرة، يلتقط الجهاز صورة تلقائيًا.

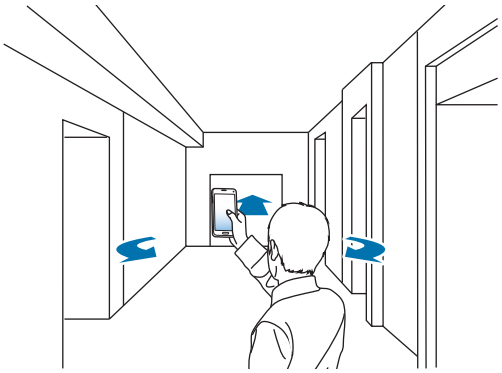

٥ كرر ذلك لالتقاط مزيد من الصور.

لمشاهدة معاينة الصورة، اضغط على 〉 في الجزء الأيسر السفلي من الشاشة. الاتجاه الذي تم التقاط الصور فيه يتم عرضه في كل معاينة للصور المصغرة.

لحذف آخر صورة تم التقاطها، اضغط على **تراجع**.

٦ للإنهاء، اضغط على ■.

الالتقاط المستمر

استخدم هذا الوضع لالتقاط سلسلة من الصور لأشياء متحركة.

على شاشة التطبيقات، اضغط على **الكاميرا** ← **وضع** ← **الالتقاط المستمر**.

HDR (درجة لون قوية)

استخدم هذا الوضع لالتقاط صورًا تتمع بألوان ثرية وتفاصيل واضحة حتى في المناطق المعتمة والمضيئة.

على شاشة التطبيقات، اضغط على **الكاميرا** ← **وضع** ← **HDR (درجة لون قوية)**.

بدون مؤثر

بمؤثر

أخذ لقطات وميزات أخرى

استخدم هذا الوضع لالتقاط سلسلة من الصور وتعديلها بواسطة تطبيق مؤثرات عديدة باستخدام أوضاع التصوير. يقوم الجهاز بتحديد الصورة بواسطة ★ في **الاستوديو**.

لا تتوفر ميزة التكبير أثناء التقاط صورًا في هذا الوضع.

١ اضغط على **الكاميرا** على شاشة التطبيقات.

٢ ضغط على **وضع** ← **أخذ لقطات وميزات أخرى**.

٣ اضغط على .

يلتقط الجهاز سلسلة من الصور ويعرضها أوضاع التصوير المتاحة.

٤ حدد وضع تصوير، وتطبيق مؤثر على الصور.

- **أفضل صورة**: التقط سلسلة من الصور ثم قم بحفظ أفضل صورة من بينهم. لعرض صور أخرى في شكل سلاسل، تنقل إلى اليسار أو اليمين. يُوصي الجهاز بأفضل صورة ويوضحها بواسطة .
- **أفضل وجه**: التقط لقطات ذات مجموعات عديدة في نفس الوقت وادمجها لإنشاء أفضل صورة ممكنة. اضغط على الإطار الأصفر على كل وجه واختر أفضل وضع فردي لكل هدف من بين الأوضاع التي تظهر في الجزء السفلي من الشاشة. يُوصي الجهاز بأفضل صورة ويوضحها بواسطة .
- **صورة مثيرة**: التقط سلسلة من الصور وقم بدمجها لإنشاء صورة واحدة تعرض آثار الحركة. قم بتمديد آثار الحركة الخاصة بالصور من خلال تحديد المزيد من الصور من الجزء السفلي من الشاشة. لتعديل آثار الحركة الخاصة بالصور المحددة، اضغط على وحدد صورة. اضغط على لعرض آثار حركة الهدف أو اضغط على لمحو آثار الحركة. قم بتعديل الصورة كا هو مطلوب واضغط على **تم**.
- **الممحاة**: محو الأهداف المتحركة غير المطلوبة اضغط على لمحو الأهداف المتحركة غير المطلوبة. اضغط على لاسترداد الصورة الأصلية.
- **لقطة متحركة**: قم بتطبيق مؤثر على خلفية الهدف بحيث يبدو الهدف كما لو كان يتحرك بسرعة. اضغط **كائنات** لتحديد هدف. اضغط على **عدم وضوح الحركة** لتغيير زاوية الضبابية لتطبيقها على الخلفية. اضغط على وارسم دائرة بإصبعك حول دائرة كبيرة لضبط زاوية الضبابية. لضبط مستوى ضبابية الخلفية، اسحب الشاشة إلى اليسار أو إلى اليمين.

٥ عند الانتهاء من ضبط الصور، اضغط على .

إدارة أوضاع التصوير

حدد أوضاع التصوير لتظهر على شاشة تحديد الأوضاع.

على شاشة التطبيقات، اضغط على **الكاميرا** ← **وضع** ← **إدارة الأوضاع**.

تنزيل أوضاع التصوير

قم بتنزيل مزيد من أوضاع التصوير من **Galaxy Apps**.

على شاشة التطبيقات، اضغط على **الكاميرا** ← **وضع** ← **تنزيل**.

ضبط الكاميرا

على شاشة التطبيقات، اضغط على **الكاميرا** ← ⚙. لا تتوفر جميع الخيارات التالية في كل من أوضاع الكاميرا الثابتة وكاميرا الفيديو. قد تختلف الخيارات المتوفرة حسب نوع الوضع.

- **حجم الصورة**: حدد مستوى دقة. استخدم مستوى دقة أعلى للتمتع بجودة أعلى. ولكن ذلك قد يستغرق المزيد من مساحة الذاكرة.
- **ISO**: حدد قيمة ISO. يتحكم ذلك في حساسية الكاميرا للضوء. ويتم قياس ذلك على مكافئات فيلم الكاميرا. تخصص القيم المنخفضة للأهداف الثابتة أو ساطعة الإضاءة. بينما تخصص القيم الأعلى للأهداف سريعة التحرك أو الأهداف معتمة الإضاءة.
- **أوضاع القياس**: حدد أسلوب قياس. يحدد ذلك كيفية حساب قيم الضوء. **تركيز على المنتصف** يقيس إضاءة الخلفية في منتصف المنظر. **نقطة** يقيس قيمة الضوء في موقع محدد. **مصفوفة** يقيس المشهد بالكامل.
- **انقر لالتقاط الصور**: اضغط على الصورة الظاهرة على شاشة المعاينة لالتقاط الصور.
- **حفظ بإسم**: اضبط الجهاز بحيث يحفظ كل من الصورة ذات الدرجة اللونية القوية والصورة الأصلية، أو يحفظ الصورة ذات الدرجة اللونية القوية فقط.
- **حجم الفيديو**: حدد مستوى دقة. استخدم مستوى دقة أعلى للتمتع بجودة أعلى. ولكن ذلك قد يستغرق المزيد من مساحة الذاكرة.
- **وضع التسجيل**: تغيير وضع التسجيل.
- **التأثيرات**: حدد تأثير فلتر لاستخدامه عند التقاط الصور أو تسجيل مقاطع الفيديو.
- **الفلاش**: قم بتنشيط الفلاش أو إلغاء تنشيطه.
- **المؤقت**: استخدم ذلك للقطات التي يتم تأخيرها زمنيًا.
- **علامات الموقع**: ارفق رمز موقع GPS بالصورة.

- لتحسين إشارات GPS، تجنب التصوير في الأماكن التي تعاق فيها الإشارة، كما هو الحال بين المباني أو في المناطق المنخفضة، أو في ظروف الطقس السيئة.
- قد يظهر موقعك في الصور عندما تقوم بتحميلها على الويب. لكي تتجنب ذلك، قم بإلغاء تنشيط ضبط رمز GPS.

- **موقع التخزين**: حدد موقع الذاكرة للتخزين.
- **مراجعة الفيديو والصور**: اضبط الجهاز ليقوم بعرض الصور أو مقاطع الفيديو بعد التقاطها.
- **توازن الأبيض**: حدد موازنة لون أبيض مناسبة، بحيث تتمتع الصور بألوان قريبة إلى الصور الطبيعية إلى أقصى قدر ممكن. يتم تصميم الضبط بما يتناسب مع مواقف إضاءة محددة. يكون هذا الضبط مشابهًا لنطاق الحرارة بالنسبة لتعريض موازنة اللون الأبيض في الكاميرات الاحترافية.
- **نسبة التعرض للضوء**: قم بتغيير قيمة التعريض. يحدد ذلك مقدار الضوء الذي يستقبله مستشعر الكاميرا. بالنسبة للمواقف منخفضة الإضاءة، استخدم قيمة تعريض أعلى.
- **خطوط الشبكة**: تعرض أدلة محدد المناظر للمساعدة على التركيب عند تحديد الأهداف.
- **مفتاح الصوت**: اضبط الجهاز بحيث يستخدم زر مستوى الصوت في التحكم في الغالق أو وظيفة التكبير.
- **التحكم الصوتي**: اضبط الكاميرا بحيث تلتقط الصور بأوامر صوتية.
- **تعليمات**: عرض معلومات التعليمات الخاصة باستخدام الكاميرا.
- **إعادة الضبط**: أعد تعيين ضبط الكاميرا.

الاستوديو

عرض الصور أو لقطات الفيديو

عرض المحتوى على الجهاز

على شاشة التطبيقات، اضغط على **الاستوديو** ثم حدد صورة أو مقطع فيديو.

تعرض ملفات الفيديو الرمز ⊙ في الصورة المصغرة للمعاينة.

لإخفاء أو إظهار شريط القائمة ومعاينة الصور المصغرة، اضغط على الشاشة.

تحديد خيار فرز

الصور أو مقاطع الفيديو على جهازك يمكن فرزها حسب الوقت أو الألبوم. ويمكنك أيضاً تصفية الصور ومقاطع الفيديو حسب الفئة، مثل الأشخاص أو المناظر.

على شاشة التطبيقات، اضغط على **الاستوديو** ← ☰ ثم حدد خيار فرز.

الوصول إلى خيارات إضافية

على شاشة التطبيقات، اضغط على **الاستوديو** ثم حدد صورة أو مقطع فيديو. اضغط على ⋮ واستخدم الخيارات التالية. قد تختلف الخيارات المتوفرة حسب نوع الملف المحدد.

- **مزيد من المعلومات**: عرض مزيد من المعلومات حول الملف.
- **الاستوديو**: قم بتعديل الصور أو لقطات الفيديو في وضع الاستوديو.
- **تدوير لليسار**: قم بالتدوير عكس اتجاه عقارب الساعة.
- **تدوير لليمين**: قم بالتدوير في اتجاه عقارب الساعة.
- **قص**: تهذيب الصورة.
- **إعادة تسمية**: أعد تسمية الملف.
- **عرض الشرائح**: ابدأ عرض الشرائح بالصور الموجودة في المجلد الحالي.
- **ضبط كـ**: اضبط الصورة كخلفية أو كصورة اسم.
- **طباعة**: قم بطباعة الصورة من خلال توصيل الجهاز بطابعة. راجع الطباعة باستخدام المحمول للحصول على مزيد من المعلومات.
- **الضبط**: قم بتغيير إعدادات المعرض.

بقائمة الملفات، يمكنك تحديد ملفات متعددة بالضغط مطولاً على الملف. يمكنك مشاركة أو حذف الملفات المحددة دفعة واحدة، واستخدم الخيارات الإضافية بالضغط على ⋮.

تعديل الصور أو مقاطع الفيديو

استوديو الصور

قم بتعديل الصورة بواسطة تطبيق تأثيرات عديدة.

١ اضغط على **الاستوديو** على شاشة التطبيقات.

٢ اضغط على ⋮ ← **الاستوديو** ← **استوديو الصور**.

٣ حدد صورة لتعديلها.

٤ قم بتعديل الصورة بواسطة تطبيق تأثيرات عديدة.

٥ عند الانتهاء من تعديل الصورة، اضغط على **تمت** ← 🖫.

٦ حدد خيار حفظ واضغط على **حفظ**.

يتم حفظ الصورة المعدلة في المجلد **Studio**. لفتح المجلد، اضغط على **الاستوديو** ← ☰ ← **الألبوم** ← **Studio**.

استوديو الأعمال التصويرية

ادمج صور عديدة معًا لعمل الكولاج.

١ اضغط على **الاستوديو** على شاشة التطبيقات.

٢ اضغط على ⋮ ← **الاستوديو** ← **استوديو الأعمال التصويرية**.

٣ حدد صور لدمجها واضغط على **تم**.

٤ قم بتعديل الصورة بواسطة تطبيق تأثيرات عديدة.

٥ عند الانتهاء من تعديل الصور، اضغط على 💾.

يتم حفظ الصورة المعدلة في المجلد **Studio**. لفتح المجلد، اضغط على **الاستوديو** ← ☰ ← **الألبوم** ← **Studio**.

أخذ لقطات وميزات أخرى

قم بتطبيق تأثيرات عديدة على الصور التي تلتقطها.

لا يمكن تحديد سوى الصور الملتقطة في وضع "اللقطة والمزيد".

١ اضغط على **الاستوديو** على شاشة التطبيقات.

٢ اضغط على ⋮ ← **الاستوديو** ← **أخذ لقطات وميزات أخرى**.

٣ حدد صورة لتعديلها.

٤ قم بتعديل الصورة بواسطة تطبيق تأثيرات عديدة.

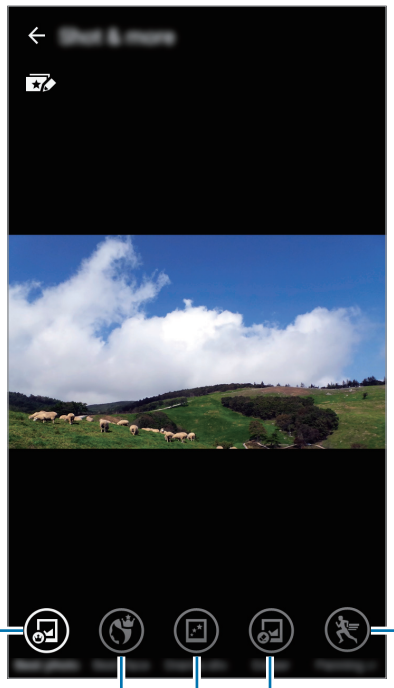

٥ عند الانتهاء من تعديل الصورة، اضغط على 💾.

يتم حفظ الصورة المعدلة في المجلد **Studio**. لفتح المجلد، اضغط على **الاستوديو** ← ☰ ← **الألبوم** ← **Studio**.

أداة اقتصاص الفيديو

اقتطاع أجزاء من الفيديو.

١ اضغط على **الاستوديو** على شاشة التطبيقات.

٢ اضغط على ⋮ ← **الاستوديو** ← **أداة اقتصاص الفيديو**.

٣ حدد فيديو لتعديله.

٤ حرك القوس البادئ إلى نقطة البدء المطلوبة، وحرك قوس الإنهاء إلى نقطة الإنهاء المطلوبة، ثم اضغط على **تمت**.

٥ أدخل اسم ملف، ثم اضغط على **موافق** لحفظ الفيديو.

إعدادات المعرض

١ اضغط على **الاستوديو** على شاشة التطبيقات.

٢ اضغط على ⋮ ← **الضبط**.

٣ استخدم الخيارات التالية:

- **مزامنة عبر Wi-Fi فقط**: ضبط الجهاز لمزامنة المحتويات عند تنشيط اتصال Wi-Fi.
- **العلامة المساعدة**: وضع علامة على الصور تحتوي على معلومات مثل التاريخ والموقع. لتعديل العلامات، اضغط على المعلومات التي تحتوي عليها الصورة، واضغط على ✎، وقم بتعديل التفاصيل، ثم اضغط على **تم**.
- **بصمة الوجه**: تعيين علامات للأوجه في صورة ما. بعدما يتم اكتشاف وجه ما سيظهر إطار أصفر حوله. حدد الوجه، واضغط على **إضافة اسم**، ثم حدد جهة اتصال للتعرف على علامة الوجه. عندما تظهر علامة الوجه على صورة ما، اضغط عليها لتستمتع بخيارات عديدة، كالاتصال بشخص ما أو إرسال رسالة له على سبيل المثال.

عند استخدام **بصمة الوجه** قد تفشل عملية التعرف على الوجه حسب زاوية الوجه، أو حجمه، أو لون البشرة، أو التعبير الوجهي، أو ظروف الإضاءة، أو الملحقات التي يرتديها الهدف.

الوسائط المتعددة

الموسيقى

تشغيل الموسيقى

اضغط على **الموسيقى** على شاشة التطبيقات.

حدد فئة الموسيقى، ثم حدد أغنية لتشغيلها.

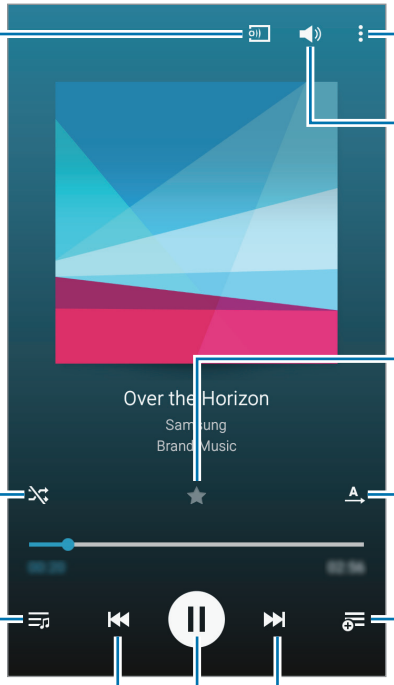

ادخل إلى خيارات إضافية.

ضبط مستوى الصوت.

ابحث عن الأجهزة الأخرى لعرض الملف.

اضبط الملف كأغنيتك المفضلة.

تغيير وضع التكرار.

تشغيل الخلط.

أضف الأغنية إلى قائمة التشغيل.

فتح قائمة التشغيل.

التخطي إلى الأغنية التالية. اضغط مطولاً للتقدم للأمام سريعًا.

التخطي إلى الأغنية السابقة. اضغط مطولاً للرجوع للخلف سريعًا.

إيقاف العرض مؤقتًا و استئنافه.

للاستماع إلى الأغنيات على مستويات صوتية متساوية، اضغط على ⋮ ← **الضبط**، ثم ضع علامة اختيار أمام **مستوى الصوت الذكي**.

عندما يكون **مستوى الصوت الذكي** نشطًا، يمكن أن ينتهي مستوى الصوت أعلى من مستوى صوت الجهاز. توخى بالغ الحذر لتجنب التعرض لفترة طويلة للأصوات العالية لكي تحول دون إتلاف حاسة السمع لديك.

مستوى الصوت الذكي قد لا يتم تنشيطه لبعض الملفات.

لضبط صوت مخصص أثناء الاستماع إلى الأغنيات باستخدام سماعة رأس، اضغط على ⋮ ← **الضبط** ← **Adapt Sound** ← **مفعل**.

عندما تقوم بتنشيط هذا الخيار لأول مرة، اضغط على **ابدأ** لضبط الصوت. يبدأ الجهاز سلسلة من الاختبارات الصوتية لضبط مستوى الصوت ويبدأ في الرنين. اضغط على **نعم** إذا سمعت صوت الرنين أو **لا** إذا لم تتمكن من سماعه. كرر هذه الخطوة لكل اختبار حتى ينتهي ضبط الصوت. ثم ضع علامة اختيار أمام **صوت الموسيقى** ثم اضغط على **تم** لتطبيق الخيار عندما تستمع إلى الموسيقى.

عندما تقوم برفع مستوى الصوت إلى المستوى ١٤ أو أعلى، لا يتم تطبيق خيار الصوت التكيفي على تشغيل الموسيقى. إذا قمت بخفض مستوى الصوت إلى المستوى ١٣ أو أقل، يتم إعادة تطبيق الخيار.

عرض قائمة بالأغاني المرشَّحة

لعرض قائمة بالأغاني المرشحة حسب الأغنية التي قيد التشغيل، قم بتدوير الجهاز بالتجاه الأفقي.

ضبط أغنية كنغمة رنين أو نغمة تنبيه

لكي تستخدم الأغنية التي يجري تشغيلها حاليًا كنغمة رنين أو كنغمة تنبيه، اضغط على ⋮ ← **ضبط كـ** ← **من البداية** أو **التوصيات التلقائية**، ثم اضغط على **تم**.

إنشاء قوائم تشغيل

قم بعمل التحديد الخاص بك للأغنيات.

اضغط على **الموسيقى** على شاشة التطبيقات.

اضغط على **قوائم تشغيل** ← ⋮ ← **إنشاء قائمة تشغيل**. أدخل عنوانًا واضغط على **إنشاء**. اضغط على + وحدد أغنيات لتضمينها، ثم اضغط على **تم**.

لإضافة الأغنية التي يجري تشغيلها الآن إلى قائمة تشغيل، اضغط على ☰+ وحدد قائمة التشغيل.

تشغيل الموسيقى حسب الحالة النفسية

استخدم هذا الميزة لتشغيل الموسيقى التي تناسب حالتك المزاجية.

اضغط على **الموسيقى** على شاشة التطبيقات.

اضغط على ⋮ ← **مربع الموسيقى**. يتم تصنيف الأغنيات تلقائيًا حسب الحالة المزاجية. اضغط على خلية حالة مزاجية أو اسحب عدة خلايا للاستماع إلى الموسيقى في الخلايا.

تستند فئات الأغنيات على المعلومات المتوفرة حول الأغنية. قد لا يتم تصنيف بعض الأغاني في خلية الحالة المزاجية.

تشغيل الموسيقى المخزنة على أجهزة أخرى

ابحث عن الموسيقى المخزنة على أجهزة أخرى قم بتشغيلها على جهازك.

اضغط على **الموسيقى** على شاشة التطبيقات.

الوصول إلى الموسيقى على جهاز مسجل

اضغط على **الأجهزة** وحدد جهازًا في **الأجهزة المسجلة** للوصول إلى الموسيقى وتشغيلها. يمكنك تشغيل أغنية على الأجهزة المسجلة على رابط سامسونج الخاص بك. تفضل بزيارة link.samsung.com لمزيد من المعلومات. تأكد أن الأجهزة المسجلة قيد التشغيل ومتصلة بشبكة Wi-Fi أو شبكة المحمول.

سيتم تحميلك بتكاليف إضافية عند الوصول إلى محتوى مخزن على أجهزة أخرى عبر شبكة المحمول.

الوصول إلى الموسيقى على جهاز قريب

اضغط على **الأجهزة** وحدد جهازًا في **الأجهزة المجاورة** للوصول إلى الموسيقى وتشغيلها. يمكنك تشغيل الأغنية على الأجهزة بدون تنشيط ميزة مشاركة المحتوى.

على شاشة التطبيقات، اضغط على **الضبط** ← **الأجهزة المجاورة**، ثم اضغط على المفتاح **الأجهزة المجاورة** لتنشيطه. راجع الأجهزة المجاورة لمزيد من الضبط.

فيديو

تشغيل الفيديو

اضغط على **فيديو** على شاشة التطبيقات.

حدد فيديو للتشغيل.

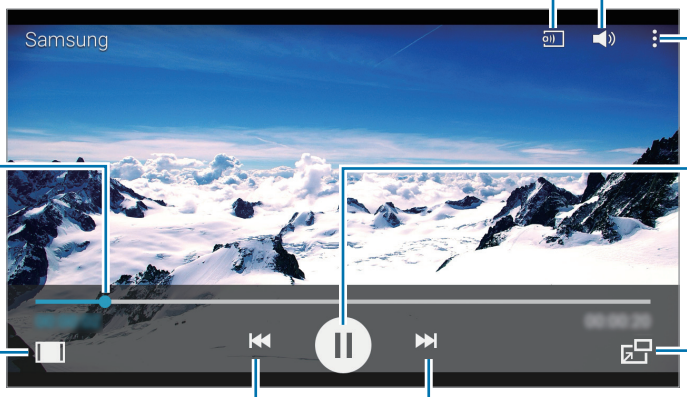

لتخصيص موقع لوحة التحكم، أثناء العرض، اضغط على ⋮ ← **الضبط**، ضع علامة اختيار أمام **وحدة التحكم الصغيرة**، ثم اضغط على **إغلاق**. ثم، اضغط على ◁ أو ▷ لنقل لوحة التحكم إلى أي جانب من الشاشة.

تتوفر هذه الميزة فقط في الاتجاه العرضي.

استخدام مشغل الفيديو المنبثق

استخدم هذه الميزة لاستخدام تطبيقات أخرى بدون غلق مشغل الفيديو. أثناء مشاهدة الفيديو، اضغط على ⧉ لاستخدام مشغل الفيديو المنبثق.

افرد إصبعين عن بعضهما البعض على الشاشة لتكبير المشغل، وضمهما معًا على الشاشة لتصغيره. لنقل المشغل، قم بسحبه إلى موقع آخر.

التقاط الصور

لاستخدام هذه الميزة، أثناء التشغيل، اضغط على ⋮ ← **الضبط**، وضع علامة اختيار أمام **التقاط**، ثم اضغط على **إغلاق**.

اضغط على 📷 لالتقاط صورة من الفيديو أثناء العرض.

مشاركة لقطات الفيديو أو حذفها

اضغط على **فيديو** على شاشة التطبيقات.

اضغط مطولاً على إحدى مقاطع الفيديو ، واضغط على ⟨، ثم حدد أسلوب مشاركة.

اضغط على ⋮ ← **حذف**، وحدد ملفات الفيديو، ثم اضغط على **تم** ← **مسح**.

تعديل لقطات الفيديو

اضغط على **فيديو** على شاشة التطبيقات.

حدد فيديو واضغط على ⋮ ← **استوديو** ← **أداة اقتصاص الفيديو**. حرك القوس البادئ إلى نقطة البدء المطلوبة، وحرك قوس الإنهاء إلى نقطة الإنهاء المطلوبة، ثم اضغط على **تمت** أدخل اسم ملف ثم اضغط على **موافق** لحفظ الفيديو.

تشغيل لقطات الفيديو المخزنة على أجهزة أخرى

ابحث عن مقاطع الفيديو المخزنة على أجهزة أخرى وقم بتشغيلها على جهازك.

اضغط على **فيديو** على شاشة التطبيقات.

الوصول إلى فيديو على جهاز مسجل

اضغط على **الأجهزة** وحدد جهازًا في **الأجهزة المسجلة** للوصول إلى الفيديو وتشغيله. يمكنك تشغيل فيديو على الأجهزة المسجلة على رابط سامسونج الخاص بك. تفضل بزيارة link.samsung.com لمزيد من المعلومات. تأكد أن الأجهزة المسجلة قيد التشغيل ومتصلة بشبكة Wi-Fi أو شبكة المحمول.

سيتم تحميلك بتكاليف إضافية عند الوصول إلى محتوى مخزن على أجهزة أخرى عبر شبكة المحمول.

الوصول إلى فيديو على جهاز قريب

اضغط على **الأجهزة** وحدد جهازًا في **الأجهزة القريبة** للوصول إلى الفيديو وتشغيله. يمكنك تشغيل الفيديو على الأجهزة التي تتضمن ميزة مشاركة المحتوى نشطة.

على شاشة التطبيقات، اضغط على **الضبط** ← **الأجهزة المجاورة**، ثم اضغط على المفتاح **الأجهزة المجاورة** لتنشيطه. راجع الأجهزة المجاورة لمزيد من الضبط.

ميزات الأمان

وضع الطوارئ

نبذة عن وضع الطوارئ

استخدم هذا الوضع لتمديد زمن استعداد الجهاز عندما تكون في موقف طارئ. عند تنشيط هذا الوضع، يقل سطوع الشاشة، ويقل استهلاك طاقة البطارية بواسطة تقييد بعض الميزات. يمكنك أيضًا تشغيل الفلاش، وأصوات إنذار، وإرسال معلومات موقعك إلى آخرين في رسالة.

تنشيط وضع الطوارئ

اضغط مطولاً على مفتاح التشغيل، ثم اضغط على **وضع الطوارئ**. أو بدلاً من ذلك، على شاشة التطبيقات، اضغط على **الضبط** ← **مساعدة السلامة** ← **وضع الطوارئ**، ثم اضغط على المفتاح **وضع الطوارئ** لتنشيطه.

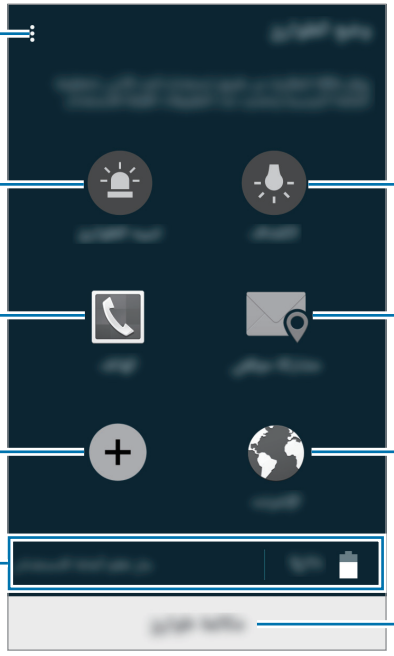

زمن الاستعداد االأقصى المقدر يوضح الزمن المتبقي قبل نفاد الوقت المتبقي في البطارية في حالة عدم استخدام الجهاز. قد يختلف زمن الاستعداد حسب ضبط الجهاز وظروف التشغيل.

إلغاء تنشيط وضع الطوارئ

لإلغاء تنشيط وضع الطوارئ، اضغط مطولاً على مفتاح التشغيل، ثم اضغط على **وضع الطوارئ**. أو بدلاً من ذلك، اضغط على ⋮ ← **إلغاء تفعيل وضع الطوارئ**. تم إلغاء تنشيط وضع الطوارئ.

رسالة طلب المساعدة

نبذة عن رسالة طلب المساعدة

يمكنك التعيين المسبق للأسماء لإرسال رسالة في حالة الطوارئ. قم بإرسال رسائل إلى جهات الاتصال الأساسية بواسطة الضغط السريع على مفتاح التشغيل ثلاث مرات.

على شاشة التطبيقات، اضغط على **الضبط** ← **مساعدة السلامة**.

إضافة الأسماء الأساسية

١ على شاشة التطبيقات، اضغط على **الضبط** ← **مساعدة السلامة**.

٢ اضغط على **إدارة جهات الاتصال الأساسية** ← **إنشاء جهة اتصال أساسية**.

٣ اضغط على **إنشاء جهة اتصال** ثم أدخل معلومات الاتصال أو اضغط على **اختر من الأسماء** لإضافة اسم حالي كاسم رئيسي.

ضبط رسائل المساعدة

على شاشة التطبيقات، اضغط على **الضبط** ← **مساعدة السلامة** ← **إرسال رسائل مساعدة**، ثم اضغط على المفتاح **إرسال رسائل مساعدة** لتنشيطه. حدد محتوى لإضافته إلى رسائل طلب المساعدة.

إرسال رسائل تعليمات

في حالة الطوارئ، اضغط بسرعة على مفتاح التشغيل ثلاث مرات. يرسل الجهاز رسائل إلى الأسماء الأساسية الخاصة بك. تتضمن الرسائل معلومات موقعك.

التطبيقات والميزات المفيدة

Kids Mode

بدء وضع الأطفال

استخدم هذا التطبيق المصغر لتوفير بيئة مرحة وآمنة للأطفال من خلال تقييد وصول الأطفال إلى تطبيقات أو محتوى معين.

قبل استخدام هذا التطبيق المصغر، فإنك تحتاج إلى تنزيله وتثبيته. على الشاشة الرئيسية، اضغط على **Kids Mode** ← **تثبيت**. عند تثبيت التطبيق المصغر، فإنه يظهر على الشاشة الرئيسية وشاشات التطبيقات.

لكي تبدأ وضع الأطفال، اضغط على **Kids Mode** على الشاشة الرئيسية أو شاشة التطبيقات.

عندما تقوم بتشغيل هذا التطبيق المصغر لأول مرة، اضغط على **تعيين رمز PIN** الموجود في الجزء السفلي من الشاشة. ثم اتبع الإرشادات التي تظهر على الشاشة.

في حالة إلغاء تثبيت التطبيق المصغر **Kids Mode** بطريقة غير مقصودة، فيمكنك إعادة تثبيته. على الشاشة الرئيسية، اضغط مطولاً على منطقة خالية، واضغط على **التطبيقات المصغرة**، واضغط مطولاً على التطبيق المصغر **Kids Mode**. اسحب التطبيق المصغر إلى الشاشة الرئيسية واضغط على **Kids Mode** لإعادة تثبيته.

شاشة الصفحة الرئيسية لوضع الأطفال

تعتبر شاشة الصفحة الرئيسية هي نقطة البدء للوصول إلى جميع التطبيقات الموجودة في وضع الأطفال.

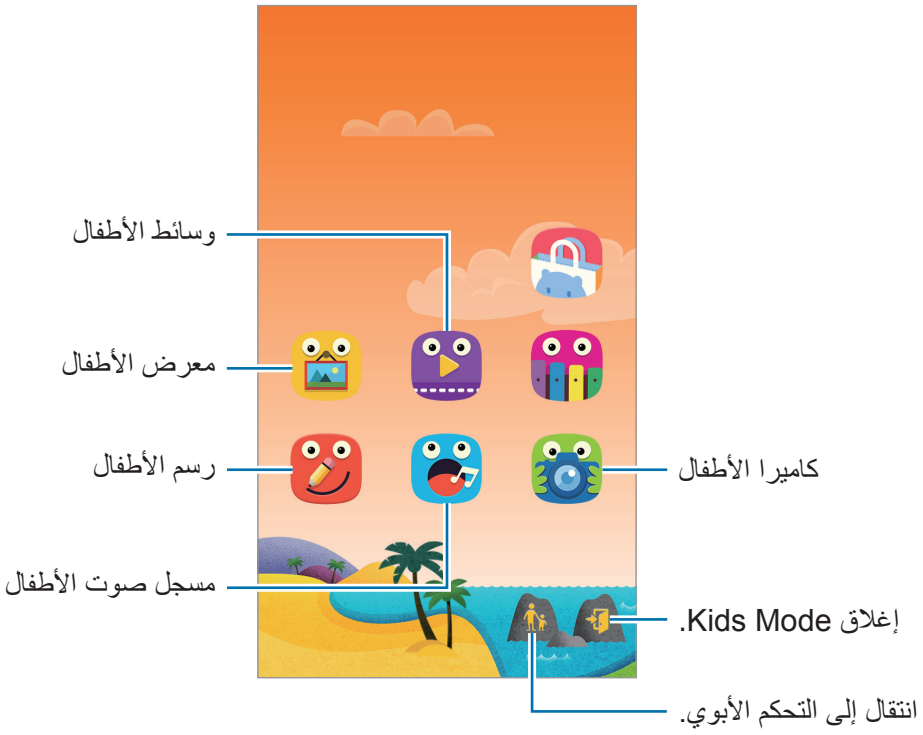

استخدم هذا التطبيق لعرض الصور المحفوظة، والرسومات، والتسجيلات الصوتية، وملفات الوسائط التي تسمح لطفلك بالوصول إليها.

استخدم هذا التطبيق لعرض مقاطع الفيديو. قبل استخدام هذا التطبيق، أضف لقطات فيديو يتم حفظها على الجهاز إلى التطبيق.

ارجع إلى التحكم الأبوي للحصول على مزيد من المعلومات.

استخدم هذا التطبيق لإنشاء رسم باستخدام قلم وفرشاة والمزيد.

استخدم هذا التطبيق لتسجيل التسجيلات الصوتية أو تشغيلها.

استخدم هذا التطبيق لالتقاط الصور أو تسجيل مقاطع الفيديو.

منطقة عرض وضع الأطفال

مرر لليمين على الشاشة الرئيسية لفتح منطقة تشغيل وضع الأطفال.

يمكنك التفاعل مع الحروف، وكائنات الخلفية والمزيد.

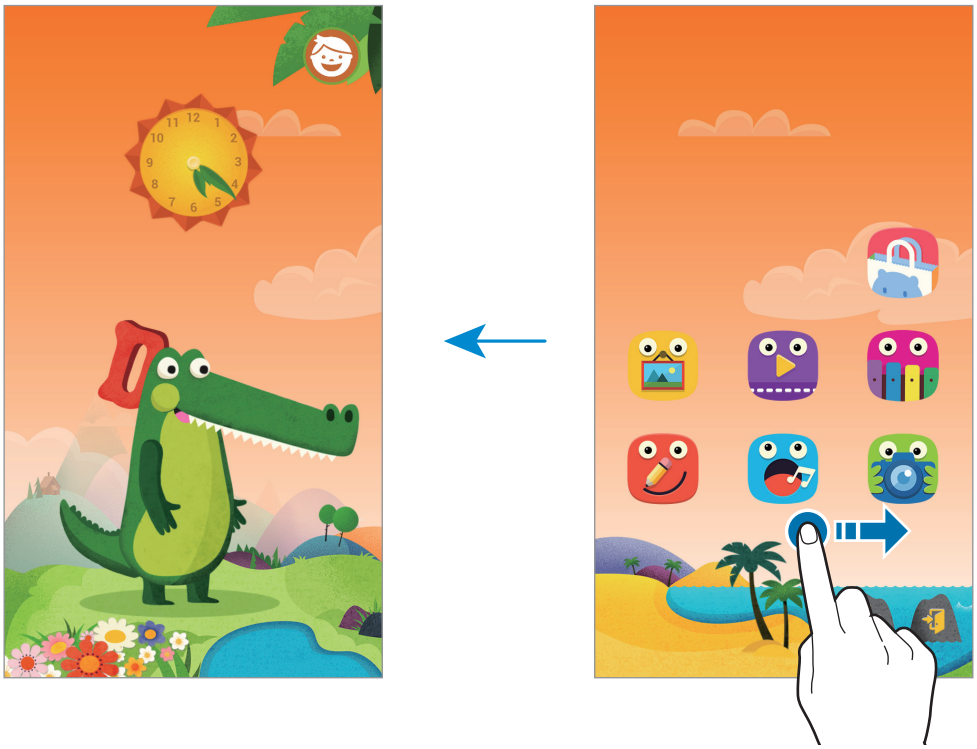

التحكم الأبوي

استخدم هذه الميزة لفرض قيود لوضع الأطفال للتحكم في الوصول إلى المحتوى والتطبيقات. يمكنك تغيير ضبط وضع الأطفال، وقيود زمن الاستخدام، والقيود، والمزايدة.

اضغط على شاشة الصفحة الرئيسية، اضغط على 👪 وإدخل رمز PIN.

للخروج من التحكم الأبوي، اضغط على مفتاح الصفحة الرئيسية.

اضغط على ☰ واستخدم ما يلي:

- اسم الطفل: عرض وتعديل الملف التعريفي للطفل.
- **حد وقت التشغيل اليومي**: اضبط حدًا زمنيًا للتحكم في استخدام أطفالك.
- **التطبيقات**: عرض وإضافة التطبيقات المسموح باستخدامها في وضع الأطفال.
- **الوسائط**: اسمح لأطفالك بالوصول إلى صور ولقطات فيديو محددة محفوظة على الجهاز.
- **Kids Store**: تنزيل التطبيقات الخاصة بالأطفال من **Galaxy Apps**.

مستكشف S

استخدم هذا التطبيق للبحث عن المحتوى على الجهاز. يمكنك تطبيق فلاتر عديدة وعرض سجل البحث.

افتح لوحة الإشعارات واضغط على **مستكشف S**.

البحث عن المحتوى

اضغط على حقل البحث وأدخل كلمة أساسية أو اضغط على 🎤 وانطلق كلمة أساسية.

للحصول على مزيد من النتائج المحسنة، اضغط على الفلاتر ضمن حقل البحث.

يمكنك ضبط معلمات البحث باستخدام الفلاتر المتاحة أو تحديد فئات البحث. اضغط على ⋮ ← **الضبط** ← **تحديد فئة البحث**.

إدارة سجل البحث

يمكنك عرض عمليات البحث السابقة أو حذفها. حدد عنصر بحث سابقًا لتنفيذ البحث مرة أخرى.

لحذف سجل البحث، اضغط على —.

لضبط الجهاز لكي لا يقوم بحفظ سجل البحث، اضغط على ⋮ ← **الضبط**، ثم قم بإلغاء تحديد **استخدام سجل البحث**.

مخطط S

بدء تشغيل مخطط S

استخدم هذا التطبيق لإدارة الأحداث والمهام.

اضغط على **مخطط S** على شاشة التطبيقات.

اضغط على ⋮ واستخدم ما يلي:

- **تحديد التاريخ لعرضه**: انتقل تاريخ محدد.
- **مسح**: احذف الأحداث أو المهام.
- **البحث**: البحث عن أحداث أو مهام.
- **التقاويم**: حدد التقاويم لعرضها.
- **مزامنة الآن**: قم بمزامنة الأحداث والمهام مع حسابك.
- **الضبط**: قم بتغيير لضبط لـ S Planner.

إنشاء أحداث أو مهام

١ اضغط على **مخطط S** على شاشة التطبيقات.

٢ اضغط على ⊕. أو بدلاً من ذلك، حدد تاريخ لا يتضمن أحداث أو مهام به والضغط على التاريخ مرة أخرى.

إذا كان التاريخ به أحداث أو مهام محفوظة، فاضغط على التاريخ واضغط على ⊕.

٣ حدد إما حدث أو مهمة وأدخل التفاصيل.

- **إضافة حدث**: اضبط تاريخ بدء وانتهاء لحدث. يمكنك ضبط تكرار اختياري.
- **إضافة مهمة**: أضف مهمة للقيام بها في تاريخ محدد. يمكنك ضبط أولوية اختيارية.

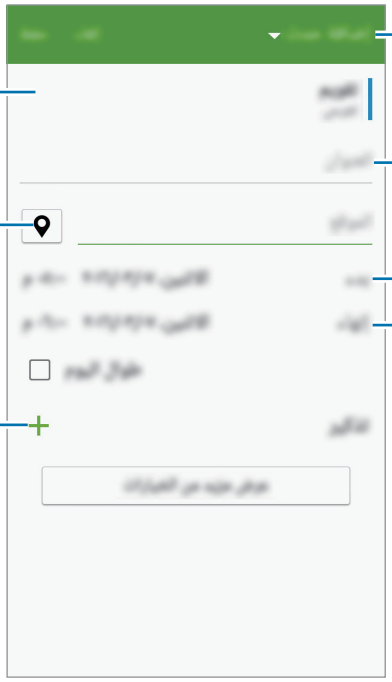

٤ اضغط على **حفظ** لحفظ الحدث أو المهمة.

مزامنة الأحداث والمهام مع حساباتك

اضغط على **مخطط S** على شاشة التطبيقات.

لمزامنة الأحداث والمهام مع حساباتك، اضغط على ⋮ ← **مزامنة الآن**.

لإضافة حسابات للمزامنة معها، اضغط على ⋮ ← **التقاويم** ← **إضافة حساب**. ثم، حدد حسابًا للمزامنة معه وقم بتسجيل الدخول. عند إضافة حساب، يتم عرض دائرة خضراء بجانب اسم الحساب.

لتغيير خيار مزامنة حساب على شاشة التطبيقات اضغط على **الضبط** ← **حسابات**، ثم حدد خدمة الحساب.

حذف أحداث أو مهام

اضغط على **مخطط S** على شاشة التطبيقات.

لحذف الأحداث والمهام، اضغط على ⋮ ← **مسح**، تحديد الأحداث أو المهام، ثم اضغط على **تمت** ← **مسح**.

لحذف حدث أو مهمة أثناء العرض، اضغط على 🗑 ← **مسح**.

لتمييز المهام كتامة، اضغط على تاريخ مزود به مهام واضغط فوق المهام المحددة.

مشاركة أحداث أو مهام

اضغط على **مخطط S** على شاشة التطبيقات.

لمشاركة حدث، أو مهمة أثناء عرضه واضغط على <، وحدد أسلوب مشاركة.

S Health

مقدمة

يساعدك S Health على تحسين صحتك ولياقتك البدنية. حدد أهداف اللياقة البدنية، وتحقق من مدى تقدمك، وحافظ على المسار العام لصحتك ولياقتك البدنية.

بدء تشغيل S Health

في حالة قيامك بتشغيل هذا التطبيق لأول مرة، أو عند إعادة تشغيله بعد إجراء إعادة تعيين للبيانات، اتبع الإرشادات التي تظهر على الشاشة لاستكمال الإعداد.

١ اضغط على **S Health** على شاشة التطبيقات.

٢ اتبع الإرشادات التي تظهر على الشاشة لاستكمال الضبط.

استنادًا إلى إحصائياتك الفعلية، يقوم الجهاز بحساب المعدل القياسي للأيض الأساسي (BMR) لديك ويوصي بتناول مدخول يومي من السعرات الحرارية. قد لا تكون التوصية دقيقة لجميع الأعمار، أو تركيبات الجسد، أو الاحتياجات الغذائية.

استخدام S Health

يمكنك عرض المعلومات الرئيسية من قوائم S Health وأدوات التعقب لمراقبة لياقتك وحالتك الصحية.

اضغط على **S Health** على شاشة التطبيقات.

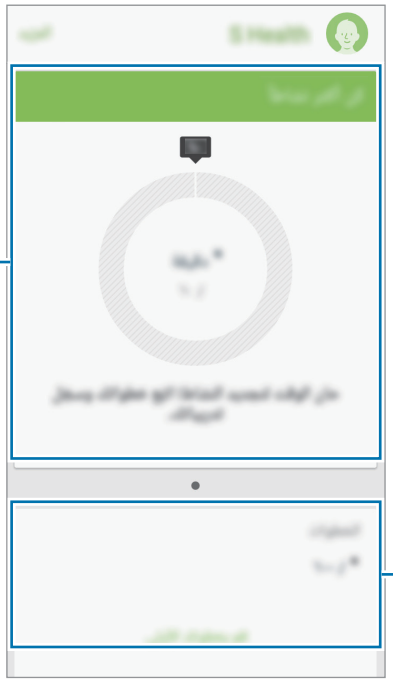

- **أجهزة التعقّب**: راقب أنشطتك، ومستوى حرق الغذاء، وقياسات الجسم.
- **الأهداف**: اضبط أهداف لياقتك اليومية واعرض تقدمك.
- **البرامج**: استخدم برامج تدريبية مخصصة.

لإضافة أدوات التعقب، أو أهداف، أو برامج إلى شاشة S Health، اضغط على **المزيد** ← **إدارة العناصر**، ثم حدد العناصر ضمن علامة التبويب **أجهزة التعقّب**، أو **الأهداف**، أو **البرامج**.

للوصول إلى مزيد من المعلومات حول وظائف S Health، اضغط على **المزيد** ← **الضبط** ← **مساعدة**.

معلومات إضافية

- يقتصر الغرض من جمع هذه البيانات على تقديم الخدمة التي طلبتها، بما في ذلك تقديم معلومات إضافية لتحسين صحتك العامة، ومزامنة/إصدار نسخ احتياطية من البيانات، وتحليلها وتوفير إحصائيات عنها، أو تطوير خدمات أفضل وتقديمها. (ولكن، في حالة قيامك بتسجيل الدخول إلى حساب سامسونج من S Health، فقد يتم حفظ البيانات على الخادم لعمل نسخة احتياطية من البيانات.) البيانات الشخصية قد يتم تخزينها حتى استكمال هذه الأغراض. يمكنك حذف بياناتك الشخصية المخزنة بواسطة تطبيق S Health باستخدام خيار إعادة تعيين البيانات في قائمة "إعدادات". لحذف أي بيانات تمت مشاركتها مع الشبكات الاجتماعية أو تم نقلها إلى أجهزة التخزين، يجب عليك حذفها بشكل منفصل.
- تتحمل المسئولية الكاملة عن الاستخدام غير المناسب للبيانات المشتركة على الشبكات الاجتماعية أو المرسلة إلى آخرين. توخى بالغ الحذر عند مشاركة بياناتك الشخصية مع الآخرين.
- في حالة توصيل الجهاز بأجهزة القياس، فتحقق من بروتوكول الاتصال لتأكيد التشغيل المناسب. في حالة استخدامك اتصال لاسلكي، على سبيل المثال، البلوتوث أو ANT+، فقد يتعرض الجهاز التشويش بسبب التداخل الإلكتروني من أجهزة أخرى. تجنب استخدام الجهاز بالقرب من الأجهزة التي ترسل موجات الراديو.
- قد يختلف المحتوى المستخدم في S Health حسب إصدار البرنامج الخاص بالتطبيق. الخدمات المقدمة مع التطبيق تخضع للتغير أو الإلغاء للدعم بدون إشعار مسبق.
- من الممكن أن تتباين وظائف S Health وخدماته المتوفرة حسب القوانين والأنظمة المحلية التابعة لمنطقتك.
- ومن الممكن ألا يتم توفير بعض الوظائف الخاصة بتطبيق S Health وذلك حسب منطقتك.
- تكون وظائف S Health مخصصة لأغراض اللياقة البدنية وتقديم المعلومات فقط ولا تستخدم في تشخيص مرض أو أي ظروف أخرى، أو في العلاج، أو تخفيف الآلام، أو التداوي، أو الوقاية من الأمراض.

S Voice

نبذة عن S Voice

استخدم هذا التطبيق لتوجيه الأمر إلى الجهاز صوتيًا لعمل ميزات عديدة.

اضغط على **S Voice** على شاشة التطبيقات. أو بدلاً من ذلك، اضغط على "مفتاح الصفحة الرئيسية" مرتين.

لإلغاء تنشيط الوصول بالضغط على مفتاح الصفحة الرئيسية، اضغط على ⋮ ← **Settings**، وقم بإلغاء تحديد **Open via the home key**.

لا يتوفر هذا التطبيق حسب منطقتك أو مزوّد الخدمة الخاص بك.

ضبط اللغة

اضغط على ⋮ ← **Settings** ← **Language**، ثم حدد لغة.

يتم تطبيق اللغة المحددة على **S Voice** فقط، وليس على لغة العرض بالجهاز.

استخدام S Voice

عندما تقوم بتشغيل **S Voice**، يبدأ الجهاز في التعرف على الصوت ويتحول لون رمز الميكروفون إلى الأزرق.

انطق بأمر صوتي.

إذا نطقت أمرًا وبدأ الجهاز في التعرف عليه، فإن رمز الميكروفون الموجود في الجزء السفلي من الشاشة في الفلاش باللون الأخضر. ثم يبدأ الجهاز في تنفيذ الأمر.

تلميحات للتعرف الصوتي بطريقة أفضل:

- تكلم بوضوح.
- تكلم في الأماكن الهادئة.
- لا تستخدم كلمات عدائية أو عامية.
- تجنب التكلم بلهجات محلية.

قد لا يتعرف الجهاز على الأوامر أو قد ينفذ أوامر غير مطلوبة حسب الأصوات المحيطة بك، أو حول كيفية قيامك بالنطق.

تنبيه S Voice في وضع الاستعداد

في حالة عدم استخدام S Voice لفترة زمنية معينة، فإنه يتحول تلقائيًا إلى وضع الاستعداد.

اضغط على رمز الميكروفون أو انطق كلمة "Hi Galaxy" أما الجهاز لاستئناف التعرف على الصوت.

تغيير أمر التنبيه

يمكنك تغيير أمر التنبيه من "Hi Galaxy". يتم استخدام أمر التنبيه لتشغيل **S Voice** عندما يكون الجهاز في وضع الاستعداد.

اضغط على ⋮ ← **Settings** ← **Voice wake-up** ← **Set wake-up command**.

تعطيل الملاحظات الصوتية

اضغط على ⋮ ← **Disable Voice feedback**. يتوفر الجهاز عن توفير الملاحظات الصوتية عندما تنطق بالأمر.

تصحيح الأوامر الصوتية غير المطلوبة

يمكنك تعديل الأوامر الصوتية إذا لم يتعرف الجهاز عليها بطريقة صحيحة.

لتصحيح أمر صوتي، اضغط على آخر فقاعة للحديث تحتوي على النص المنطوق وقم بتعديل النص باستخدام لوحة المفاتيح.

الساعة

منبه

على شاشة التطبيقات، اضغط على **الساعة** ← **منبه**.

ضبط التنبيهات

اضغط على + في قائمة الإنذارات، واضبط إنذارًا، وحدد الأيام التي سيتكرر الإنذار خلالها، واضبط خيارات عديدة للإنذارات ثم اضغط على **تم**. لتنشيط أو لإلغاء تنشيط الإنذارات، اضغط على ⏰ بجانب الإنذار الموجود في قائمة الإنذارات.

- **غفوة**: اضبط الفاصل الزمني وعدد المرات المراد تكرار التنبيه بها بعد انقضاء الوقت المحدد مسبقًا.
- **منبه ذكي**: اضبط زمن ونغمة للإنذار الذكي. يبدأ الإنذار الذكي بمستوى صوت منخفض لبضعة دقائق قبل جدولة الإنذار المعين مسبقًا لكي يصدر صوتًا. يزيد مستوى صوت الإنذار الذكي تدريجيًا حتى تقوم بإيقاف تشغيله أو يصدر صوت الإنذار المعين مسبقًا.

إيقاف التنبيهات

اسحب ⊗ إلى خارج الدائرة الكبيرة لإيقاف التنبيه. إذا سبق أن قمت بتمكين خيار الغفوة، فاسحب zz خارج الدائرة الكبيرة لتكرار التنبيه بعد مرور فترة زمنية محددة.

حذف التنبيهات

اضغط على ⋮ ← **حذف**، حدد الإنذارات، ثم اضغط على **تم**.

الساعة العالمية

على شاشة التطبيقات، اضغط على **الساعة** ← **الساعة العالمية**.

إنشاء التوقيتات

اضغط على + وأدخل اسم المدينة أو حدد مدينة من قائمة المدن.

لتطبيق التوقيت الصيفي، اضغط مطولاً على ساعة، ثم اضغط على ☼.

حذف التوقيتات

اضغط على ⋮ ← **حذف**، وحدد ساعات، ثم اضغط على **تم**.

ساعة الإيقاف

على شاشة التطبيقات، اضغط على **الساعة** ← **ساعة الإيقاف**.

اضغط على **بدء** لتوقيت حدث. اضغط على **دورة** لتسجيل أوقات الدورات.

اضغط على **إيقاف** لإيقاف التوقيت. لمسح عدد اللفات، اضغط على **إرجاع**.

المؤقت

على شاشة التطبيقات، اضغط على **الساعة** ← **المؤقت**.

اضبط المدة، ثم اضغط على **بدء**.

اسحب ⊗ إلى خارج الدائرة الكبيرة متى يتوقف الموقت.

لتغيير إعدادات نغمة رنين التنبيه، اضغط على ⋮ ← **الضبط**.

الحاسبة

استخدم هذا التطبيق لإجراء العمليات الحسابية البسيطة أو المعقدة.

اضغط على **الحاسبة** على شاشة التطبيقات.

قم بتدوير الجهاز إلى الاتجاه الأفقي لاستخدام الحاسبة العلمية. إذا كان **تدوير الشاشة** معطلاً، فاضغط على ⋮ ← **الحاسبة العلمية**.

المذكرة

استخدم هذا التطبيق لإنشاء المذكرات وتنظيمها حسب الفئة.

اضغط على **المذكرة** على شاشة التطبيقات.

تأليف المذكرات

اضغط على ⊕ في قائمة المذكرات وأدخل مذكرة. أثناء تأليف مذكرة، استخدم أحد الخيارات التالية:

- ☰ : إنشاء أو تعيين فئة.
- 🖼 : إدراج صور.
- 🎙 : قم بعمل تسجيل صوتي للصورة المصغرة.

لحفظ المذكرة، اضغط على **حفظ**.

لتعديل مذكرة، اضغط على المذكرة، ثم اضغط على محتوى المذكرة.

البحث عن المذكرات

اضغط على 🔍 في قائمة المذكرات وأدخل كلمة أساسية للبحث عن مذكرات تتضمن الكلمة الأساسية.

أضف فئات وقم بإدارتها

قم بإنشاء الفئات لفرز وإدارة مذكراتك.

على قائمة المذكرات، اضغط على ☰ ← **إدارة الفئات**.

لإضافة فئة جديدة، اضغط على +، أدخل اسم الفئة ثم اضغط على **موافق**.

لحذف فئة، اضغط على — بجانب الفئة، ثم اضغط على **حذف**.

لإعادة تسمية فئة، اضغط مطولاً على اسم الفئة، وأدخل اسم جديد للفئة، ثم اضغط على **تغيير الاسم**.

لتغيير ترتيب الفئات، اضغط على ☰ بجانب فئة، واسحبه إلى أعلى أو إلى أسفل واسحبها لأسفل أو لأعلى إلى موضع آخر.

الوصول إلى خيارات إضافية

يمكنك الوصول إلى خيارات إضافية على قائمة المذكرات أثناء عرض المذكرات.

بقائمة المذكرات، اضغط على ⋮ واستخدم الخيارات التالية:

- **اختيار**: تحديد المذكرات لتطبيق الخيارات.
- **حذف**: حذف المذكرات.
- **الحساب**: مزامنة المذكرات مع حسابك على Samsung.

أثناء عرض المذكرة، اضغط على ⋮ واستخدم الخيارات التالية:

- **حذف**: حذف مذكرة.
- **مشاركة عبر**: مشاركة المذكرة مع آخرين.
- **طباعة**: طباعة المذكرة من خلال توصيل الجهاز بطابعة. راجع الطباعة باستخدام المحمول للحصول على مزيد من المعلومات.

مسجل الصوت

تسجيل المذكرات الصوتية

اضغط على **مسجل الصوت** على شاشة التطبيقات.

اضغط على ● لبدء التسجيل. تحدث أمام الميكروفون. اضغط على ❚❚ لإيقاف التسجيل مؤقتًا. لإلغاء التسجيل، اضغط على ✕.
اضغط على ■ لإنهاء التسجيل.

أثناء تسجيل مذكرة صوتية، اضغط على ★ لإدراج علامة مرجعية.

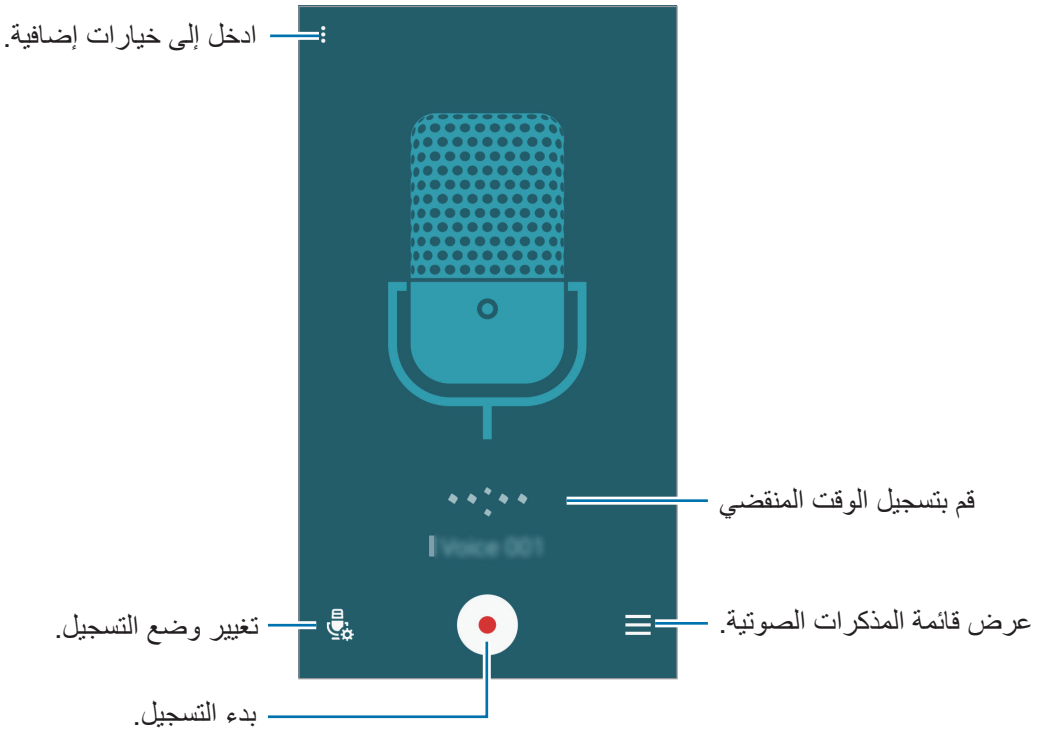

لضبط الجهاز لكي يقوم بإزالة الضجيج الموجود في الخلفية، اضغط على ⋮ ← **الضبط**، ثم ضع علامة اختيار أمام **تقليص الإزعاج**.

حفظ الملفات مع علامات سياقية

أضف علامات سياقية، مثل المواقع والتواريخ، إلى أسماء ملفات عند حفظ المذكرات الصوتية.

اضغط على ⋮ ← **الضبط**، ثم ضع علامة اختيار أمام **اسم الملف السياقي**. يضيف الجهاز تاريخ التسجيل إلى اسم الملف.
لإضافة موقع يتم فيه تسجيل مذكرة صوتية، اضغط على ⋮ ← **الضبط**، ثم ضع علامة اختيار أمام **علامات الموقع**.

تشغيل المذكرات الصوتية

اضغط على **مسجل الصوت** على شاشة التطبيقات.

اضغط على ☰ وحدد مذكرة صوتية لتشغيلها.

- ✂ : قص المذكرة الصوتية.
- A B : اضبط القسم الخاص بالمذكرة الصوتية للعرض المتكرر.
- x1.0 : ضبط سرعة التشغيل.
- : تخطى جزء صامت من المذكرة الصوتية.
- ★ : إدراج علامات مرجعية في المذكرة الصوتية.
- ⏸ / ▶ : قم بإيقاف العرض مؤقتًا أو استئنافه.
- ⏮ / ⏭ : تخطى إلى المذكرة الصوتية التالية أو السابقة.

استخدام قائمة العلامات المرجعية

يمكنك تمييز نقاط معينة في مذكرة صوتية مصحوبة بالعلامات المرجعية. يتم تمييز كل علامة مرجعية برمز علامة مرجعية في المذكرة الصوتية.

لعرض تفاصيل العلامة المرجعية أثناء تشغيل مذكرة صوتية، اضغط على ⋮ ← **العلامات**. حدد علامة مرجعية من قائمة العلامات المرجعية لعرض المذكرة الصوتية من هذا الموضع.

إدارة المذكرات الصوتية

على شاشة التطبيقات، اضغط على **مسجل الصوت** ← ☰.

اضغط على 🔍 للبحث عن المذكرات الصوتية.

اضغط على 🗑 لحذف المذكرات الصوتية.

اضغط على ⋮، ثم حدد واحد مما يلي:

- **اختيار**: تحديد المذكرات الصوتية لتطبيق الخيارات.
- **فرز حسب**: قم بفرز المذكرات حسب التاريخ أو العنوان أو الفئة.
- **الترشيح حسب الفئة**: اعرض مذكرات مفلترة حسب الفئة.
- **تحرير الفئات**: إضافة، أو حذف، أو إعادة تسمية الفئات.
- **الضبط**: قم بتغيير ضبط مسجل الصوت.

تغيير أسماء المذكرات الصوتية

اضغط مطولاً على المذكرة الصوتية، ثم اضغط على ⋮ ← **تغيير الاسم**، وأدخل اسم المذكرة الصوتية الجديد، ثم اضغط على **تغيير الاسم**.

إدارة الفئات

اضغط على ⋮ ← **تحرير الفئات** ← +، أدخل اسم فئة وحدد لون، ثم اضغط على **موافق**.

لتغيير أو لتعيين فئات المذكرات الصوتية، من قائمة مذكرات الصوت، اضغط مطولاً على المذكرة الصوتية. ثم اضغط على ⋮ ← **تغيير الفئة**، ثم حدد الفئة.

لفلترة المذكرات الصوتية حسب الفئة، اضغط على ⋮ ← **الترشيح حسب الفئة**، ثم حدد الفئة.

Dropbox

استخدم هذا التطبيق لحفظ ومشاركة الملفات مع آخرين عبر مخزن سحابة Dropbox. عندما تحفظ الملفات إلى Dropbox، يقوم جهازك بالمزامنة تلقائيًا مع خادم الويب وأي أجهزة أخرى مثبت عليها Dropbox.

لا يتوفر هذا التطبيق حسب منطقتك أو مزوّد الخدمة الخاص بك.

١ اضغط على **Dropbox** على شاشة التطبيقات.

٢ قم بتسجيل الدخول إلى حساب Dropbox. إذا لم يكن لديك حساب Dropbox، فقم بإنشاء حساب Dropbox.

٣ اضغط على **Turn on Camera Upload**.

يقوم الجهاز بتحميل الصور الملتقطة بواسطة كاميرا الجهاز إلى Dropbox. لتحميل لقطات الفيديو، اضغط على المفتاح **Include videos** لتنشيطه.

لتحميل الصور أو لقطات الفيديو يدويًا، واضغط على **Skip this**.

٤ استخدم الوظائف التالية:

- : قم بتحميل أو فتح الملفات. اضغط على ⋮ ← **Upload here** لتحميل الملفات.
- : اعرض الصور أو لقطات الفيديو المحملة. اضغط على ☑ لمشاركة أو حذف الملفات إنشاء الألبومات.
- ★ : افتح الملفات الموجودة في قائمة المفضلة.
- 🔔 : عرض الإشعارات.

Flipboard

استخدم هذا التطبيق لعرض التحديثات والأخبار المباشرة لشبكة التواصل الاجتماعية بتنسيق مجلة مخصصة.

اضغط على **Flipboard** على شاشة التطبيقات.

لا يتوفر هذا التطبيق حسب منطقتك أو مزوّد الخدمة الخاص بك.

عند تشغيل هذا التطبيق لأول مرة أو إعادة تشغيله بعد إعادة ضبط بيانات، اتبع الإرشادات التي تظهر على الشاشة لإنهاء الإعداد.

على شاشة الصفحة الرئيسية لـ Flipboard، حدد العديد من المقالات الإخبارية والاشتراكات.

Smart Remote

نبذة عن Smart Remote

استخدم هذا التطبيق للتوصيل بتليفزيون واستخدم الجهاز كوحدة تحكم عن بُعد. يمكنك البحث عن برامج التليفزيون وتحديدها والتحكم في القنوات بواسطة جهازك.

اضغط على **Smart Remote** على شاشة التطبيقات.

التوصيل بالتليفزيون

١ اضغط على **Smart Remote** على شاشة التطبيقات.

٢ اضغط على **ابدأ** وحدد بلدًا.

٣ حدد منطقةً وحدد خدمة البث.

تظهر برامج التليفزيون المتاحة.

استخدام الجهاز كوحدة تحكم عن بُعد

يمكنك تشغيل التليفزيون أو إيقاف تشغيله، أو استعراض القنوات، أو ضبط مستوى الصوت في التليفزيون باستخدام الجهاز كوحدة تحكم عن بُعد.

١ في الجهاز، اضغط على ← **التالي**.

٢ حدد العلامة التجارية للتليفزيون واضغط على **التالي**.

٣ تأكد أن منفذ الأشعة تحت الحمراء بالجهاز يواجه التليفزيون واضغط على . ثم اضغط على **نعم** إذا قام الجهاز بإيقاف تشغيل التلفزيون.

إذا لم يقم الجهاز بإيقاف تشغيل التلفزيون، فاضغط على **لا**، ثم كرر هذا الإجراء حتى يتعرف التلفزيون على الإشارة.

٤ حدد مصدرًا لبث القنوات واضغط على **التالي**.

مشاهدة التليفزيون باستخدام الجهاز

حدد برنامج تليفزيوني من قائمة البرامج المتاحة لمشاهدته على التليفزيون المتصل. تأكد أن منفذ الأشعة تحت الحمراء بالجهاز يواجه التليفزيون.

١ اضغط على **عروض التلفاز** أو **الأفلام** أو **رياضة**، ثم قم بالتمرير لليسار أو لليمين لتحديد فئة.

٢ حدد برنامج تليفزيون ثم اضغط على **شاهد على شاشة التليفزيون**.

يظهر البرنامج المحدد على التليفزيون المتصل.

٣ اضغط على لتغيير القنوات أو لضبط مستوى الصوت.

تظهر لوحة جهاز التحكم عن بُعد على الشاشة.

ضبط مذكرات البرنامج

١ حدد برنامج تليفزيوني لمشاهدته.

٢ اضغط على **تعيين تذكير**، واضبط إنذارًا لتذكيرك بوقت بدء برنامج التلفزيون.

يتوقف تشغيل الإنذار في الوقت المحدد مسبقًا.

الكشاف

استخدم هذا التطبيق المصغر لتشغيل الفلاش أو تحسين مستوى الرؤية.

لإضافته إلى الشاشة الرئيسية، على الشاشة الرئيسية، اضغط مطولاً على منطقة خالية، واضغط على **التطبيقات المصغرة**، اضغط مطولاً على التطبيق المصغر **الكشاف**، ثم اسحبه إلى الشاشة الرئيسية.

اضغط على التطبيق المصغر **الكشاف** الموجود على الشاشة الرئيسية لتشغيله أو لإيقاف تشغيله.

مكبر

استخدم هذا التطبيق لتكبير النص أو الأشياء بواسطة الكاميرا الخلفية.

لإضافته إلى الشاشة الرئيسية، على الشاشة الرئيسية، اضغط مطولاً على منطقة خالية، واضغط على **التطبيقات المصغرة**، اضغط مطولاً على التطبيق المصغر **مكبر**، ثم اسحبه إلى الشاشة الرئيسية.

اضغط على **مكبر** على الشاشة الرئيسية.

اضغط على + أو — لضبط التكبير.

للتركيز على منتصف الشاشة، اضغط على **تركيز**. يمكنك أيضًا ضبط التركيز يدويًا بواسطة الضغط في المكان الذي تريد التركيز فيه.

لتشغيل الفلاش لعرض النص أو الأشياء في الظروف المظلمة، اضغط على **الكشاف**.

لكي تلقط صورة أو نص للأشياء، اضغط على **التقاط**.

تطبيقات Google

توفر Google تطبيقات ترفيهية، وللتواصل الاجتماعي ولمتابعة الأعمال. قد تحتاج إلى حساب Google للدخول على بعض التطبيقات. ارجع إلى ضبط الحسابات للحصول على مزيد من المعلومات.

لعرض المزيد من معلومات التطبيقات، على الشاشة الرئيسية لكل تطبيق، اضغط على ⋮ ← **مساعدة**.

قد لا تتوافر بعد التطبيقات أو يتم تسميتها بشكل مختلف حسب المنطقة، أو حسب مزوِّد الخدمة الخاص بك.

Chrome

البحث عن المعلومات وتصفح صفحات الويب.

Gmail

إرسال أو استقبال رسائل البريد الإلكتروني عن طريق خدمة Google Mail.

+Google

شارك أخبارك وتابع التحديثات التي يشاركها أفراد عائلتك وأصدقائك والآخرين. يمكنك أيضًا النسخ الاحتياطي للصور والفيديوهات الخاصة بك والمزيد.

خرائط

إيجاد موقع على الخريطة، والبحث عن مواقع، وعرض معلومات الموقع للعديد من الأماكن.

موسيقى Play

اكتشف واستمع إلى الموسيقى وقم بمشاركتها على جهازك.

أفلام وتليفزيون Play

مشاهدة مقاطع فيديو مخزّنة على جهازك وتنزيل محتويات عديدة لمشاهدتها من **متجر Play Store**.

كتب Play

نزل العديد من الكتب من **متجر Play Store** واقرأها.

صحف ومجلات Play

اقرأ الأخبار والمجلات التي تهتم بها في مكان واحد.

ألعاب Play

نزل الألعاب من **متجر Play Store** والعبها مع الآخرين.

Drive

احفظ المحتوى على خدمة التخزين السحابية، وادخل عليه من أي مكان وشاركه مع الآخرين.

YouTube

شاهد أو أنشئ مقاطع الفيديو وشاركها مع الآخرين.

صور

إدارة الصور والألبومات ولقطات الفيديو التي قمت بحفظها على الجهاز وتحميلها إلى **Google+**.

Hangouts

دردش مع أصدقائك بشكل فردي أو جماعي واستخدم الصور والوجوه العاطفية، ومكالمات الفيديو أثناء المحادثة.

Google

ابحث بشكل سريع عن عناصر على الإنترنت أو على جهازك.

البحث الصوتي

ابحث بشكل سريع عن العناصر من خلال نطق كلمة أو عبارة دلالية.

إعدادات Google

قم بتهيئة الضبط لبعض الميزات المتاحة بواسطة Google.

التوصيل بأجهزة أخرى

البلوتوث

نبذة عن البلوتوث

ينشيء البلوتوث اتصال لاسلكي مباشر بين جهازين من خلال المسافات القصيرة. استخدم البلوتوث لتبادل البيانات أو ملفات الوسائط مع أجهزة أخرى.

- شركة سامسونج غير مسؤولة عن فقد البيانات المرسلة أو المستقبلة عبر ميزة البلوتوث.
- تأكد دائماً من مشاركة البيانات واستقبالها باستخدام الأجهزة المؤمنة بشكل موثوق منه وبشكل صحيح. في حالة وجود عوائق بين الأجهزة، قد يتم تقليل مسافة التشغيل.
- بعض الأجهزة، خصوصاً التي لم يتم اختبارها أو اعتمادها من شركة Bluetooth SIG، قد لا تكون متوافقة مع جهازك.
- لا تستخدم ميزة البلوتوث لأغراض غير قانونية (على سبيل المثال، الاستيلاء على نسخ من الملفات أو الاتصالات التي يتم إجراؤها بطرق غير شرعية لأغراض تجارية).

  سامسونج غير مسؤولة عن تكرار الاستخدام غير القانوني لميزة البلوتوث.

الاقتران بأجهزة بلوتوث أخرى

١ على شاشة التطبيقات، اضغط على **الضبط** ← **البلوتوث**، واضغط على مفتاح **البلوتوث** لتنشيطه، ثم اضغط على **بحث**.

يتم سرد الأجهزة المكتشفة.

لضبط الجهاز بحيث يكون ظاهرًا للأجهزة الأخرى، اضغط على اسم الجهاز.

٢ حدد جهازاً للإقران به.

إذا كان جهازك قد تم إقترانه مع هذا الجهاز من قبل، فاضغط على اسم الجهاز بدون تأكيد مفتاح المرور الذي يتم إنشاؤه تلقائيًا.

إذا كان الجهاز الذي تريد الإقتران به غير موجود في القائمة، فاطلب أن يقوم الجهاز بتشغيل خيار الرؤية.

٣ اقبل طلب ترخيص البلوتوث على الجهازين للتأكيد.

إرسال واستقبال البيانات

تدعم العديد من التطبيقات نقل البيانات عبر البلوتوث. يمكنك مشاركة البيانات، مثل الأسماء أو ملفات الوسائط، مع أجهزة البلوتوث الأخرى. الإجراءات التالية مثال لإرسال صورة إلى جهاز آخر.

إرسال صورة

١ على شاشة التطبيقات، اضغط على **الاستوديو**.

٢ حدد صورة.

٣ اضغط على ⟨ ← **البلوتوث**، ثم حدد جهازًا لنقل الصورة له.

إذا كان الجهاز الذي تريد الإقتران به غير موجود في القائمة، فاطلب أن يقوم الجهاز بتشغيل خيار الرؤية. أو، اضبط الجهاز بحيث يكون مرئيًا للأجهزة الأخرى.

٤ اقبل طلب ترخيص البلوتوث على الجهاز الآخر.

استلام صورة

عندما يرسل الجهاز الآخر إليك صورة، اقبل طلب ترخيص البلوتوث. يتم حفظ الصورة المعدلة في المجلد **الاستوديو** ← **Download**.

إلغاء إقتران أجهزة البلوتوث

١ على شاشة التطبيقات، اضغط على **الضبط** ← **البلوتوث**.

يعرض الجهاز الأجهزة المقترنة في القائمة.

٢ اضغط على ⚙ بجانب اسم الجهاز لإلغاء إقترانه.

٣ اضغط على **الغاء الاقتران**.

Wi-Fi مباشر

نبذة عن Wi-Fi Direct

Wi-Fi Direct يربط أجهزة مباشرة عبر شبكة Wi-Fi بدون الحاجة إلى نقطة وصول.

توصيل أجهزة أخرى

١ على شاشة التطبيقات، اضغط على **الضبط** ← **Wi-Fi**، ثم اضغط على المفتاح **Wi-Fi** لتنشيطه.

٢ اضغط على ⋮ ← **Wi-Fi مباشر**.

يتم سرد الأجهزة المكتشفة.

٣ حدد جهازًا للاتصال به.

لتغيير اسم الجهاز، اضغط على ⋮ ← **إعادة تسمية الجهاز**.

٤ اقبل طلب ترخيص Wi-Fi Direct على الجهاز الآخر للتأكيد.

إرسال واستقبال البيانات

يمكنك مشاركة البيانات، مثل الأسماء أو ملفات الوسائط، مع الأجهزة الأخرى. الإجراءات التالية مثال لإرسال صورة إلى جهاز آخر.

إرسال صورة

١ على شاشة التطبيقات، اضغط على **الاستوديو**.

٢ حدد صورة.

٣ اضغط على ⟨ ← **Wi-Fi مباشر**، ثم حدد جهازًا لنقل الصورة له.

٤ اقبل طلب ترخيص Wi-Fi Direct على الجهاز الآخر.

استلام صورة

عندما يرسل الجهاز الآخر إليك صورة، اقبل طلب ترخيص Wi-Fi Direct. يتم حفظ الصورة المعدلة في المجلد **الاستوديو** ← **Download**.

إنهاء اتصال الجهاز

١ على شاشة التطبيقات، اضغط على **الضبط** ← **Wi-Fi**.

٢ اضغط على ⋮ ← **Wi-Fi مباشر**.

يعرض الجهاز الأجهزة المتصلة في القائمة.

٣ اضغط على **إنهاء الاتصال** ← **موافق** لفصل الأجهزة.

الربط السريع

نبذة عن الربط السريع

استخدم هذه الميزة للبحث بسهولة عن الأجهزة القريبة والتوصيل بها. يمكنك استخدام الجهاز كجهاز تحكم عن بُعد بواسطة توصيله بتليفزيون. يمكنك أيضًا مشاركة المحتوى المخزن على جهازك بطريقة مناسبة مع أجهزة الكمبيوتر.

- تختلف أساليب الاتصال حسب نوع الأجهزة المتصلة أو المحتوى الذي يتم مشاركته.
- يتغير اسم الجهاز حسب أجهزة البلوتوث المراد الإقران بها. على سبيل المثال، يمكن أن يظهر اسم الجهاز كـ BT MAC.

قبل استخدام هذه الميزة

- عند الاتصال بجهاز يدعم ميزة "الربط السريع"، قم بتشغيل شاشة الجهاز لجعله قابلاً للاكتشاف.
- عند الاتصال بجهاز لا يدعم ميزة "الربط السريع"، فتأكد من تنشيط ميزة Wi-Fi Direct أو ميزة البلوتوث.

توصيل أجهزة أخرى

١ افتح لوحة الإشعارات واضغط على **الربط السريع**.

إذا كنت تستخدم هذه الميزة لأول مرة، حدد خيار الرؤية واضغط على **تفعيل الربط السريع**.

عندما تفتح اللوحة، يتم تنشيط ميزة Wi-Fi تلقائيًا ويبحث الجهاز عن الأجهزة القريبة.

٢ حدد جهازًا للاتصال به.

قد تختلف الخطوة التالية حسب نوع الأجهزة المتصلة. اتبع الإرشادات التي تظهر على الشاشة لاستكمال التوصيل بين الأجهزة.

للسماح للأجهزة القريبة بالبحث عن جهازك والاتصال به، اضغط على **المزيد** ← **ضبط رؤية الجهاز** ← **إمكانية رؤية الجهاز**، ثم حدد خيارًا.

إعادة البحث عن الأجهزة

إذا لم يظهر الجهاز المطلوب في القائمة، فابحث عن الجهاز.

اضغط على **إنعاش** وحدد الجهاز من قائمة الأجهزة المكتشفة.

مشاركة المحتوى

قم بمشاركة المحتوى مع الأجهزة المتصلة.

١ افتح لوحة الإشعارات واضغط على **الربط السريع**.

٢ حدد جهازًا من قائمة الأجهزة المكتشفة.

٣ ضغط على **مشاركة المحتوى** ثم حدد فئة وسائط.

٤ حدد المحتوى المطلوب تعديله واضغط على **تم**.

يرسل جهازك المحتوى إلى الجهاز المتصل.

التوصيل بالتليفزيون

قم بتوصيل الجهاز بتليفزيون وتحكم في التليفزيون باستخدام الجهاز كجهاز تحكم عن بُعد.

١ افتح لوحة الإشعارات واضغط على **الربط السريع**.

تأكد من تشغيل التليفزيون.

٢ حدد جهاز تلفزيون من قائمة الأجهزة المكتشفة.

عند توصيل الجهاز بالتلفاز، يظهر مخطط جهاز التحكم عن بُعد على الشاشة.

عند توصيل الجهاز بالتلفاز للمرة الاولى، اضغط على **إعداد وحدة التحكم عن بعد**. ثم، اتبع الإرشادات التي تظهر على الشاشة لاستكمال توصيل الأجهزة.

٣ تحكم في التلفاز المُتصِل باستخدام جهاز التحكم عن بُعد.

Screen Mirroring

نبذة عن تطابق الشاشة

استخدم هذه الميزة لتوصيل جهازك بشاشة كبيرة بواسطة برنامج AllShare Cast، أو HomeSync، ثم قم بمشاركة محتوياتك. يمكنك أيضًا استخدام هذه الميزة مع أجهزة أخرى تدعم ميزة Wi-Fi Miracast.

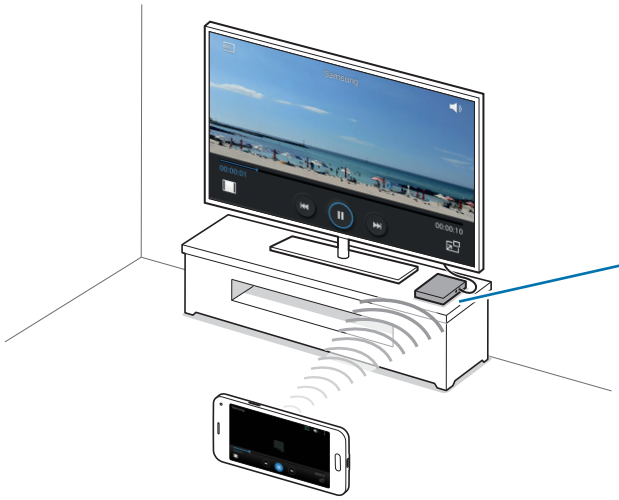

- قد لا تتوفر هذه الميزة حسب منطقتك أو مزوّد الخدمة الخاص بك.
- الأجهزة التي تعمل بدعم Miracast التي لا تدعم حماية المحتوى الرقمي ذو عرض النطاق العالي (HDCP 2.X) قد لا تتوافق مع هذه الميزة.
- قد يتم تخزين بعض الملفات أثناء التشغيل، وذلك حسب اتصال الشبكة.
- لتوفير الطاقة، قم بإلغاء تنشيط هذه الميزة في حالة عدم استخدامها.
- إذا حددت نطاق تردد Wi-Fi فقد لا يتم اكتشاف برامج AllShare Cast أو HomeSync أو قد لا يتم الاتصال بها.
- في حالة قيامك بتشغيل لقطات فيديو أو ألعاب على شاشة التليفزيون، حدد وضع تليفزيون مناسب للتمتع بأفضل تجربة.

عرض المحتوى على التليفزيون

قبل أن تقوم بتوصيل تليفزيون بجهازك، قم بتوصيل تليفزيون وجهاز يدعم تطابق الشاشة. لضبط الاتصال، راجع دليل مستخدم الجهاز. الإجراءات التالية مثال لعرض المحتوى على التليفزيون المتصل عبر برنامج AllShare Cast.

١ قم بتوصيل الجهاز الذي يدعم تطابق الشاشة بالتلفزيون باستخدام كبل HDMI.

٢ على شاشة التليفزيون، حدد وضع الاتصال مثل وضع HDMI، لتوصيل جهاز خارجي.

٣ على شاشة التطبيقات، اضغط على **الضبط** ← **Screen Mirroring**.

يتم سرد الأجهزة المكتشفة.

٤ حدد جهازًا للاتصال به.

تظهر شاشة الجهاز على شاشة التليفزيون.

في حالة قيامك بتوصيل الجهاز لأول مرة، اضغط مطولاً على اسم البرنامج الموجود في القائمة وأدخل رمز PIN في شاشة التليفزيون.

٥ افتح أو قم بتشغيل ملف ثم تحكم في العرض باستخدام المفاتيح الموجودة في الجهاز.

إيقاف عرض المحتوى

على شاشة التطبيقات، اضغط على **الضبط** ← **Screen Mirroring**، ثم اضغط على المفتاح **Screen Mirroring** لتنشيطه.

الطباعة باستخدام المحمول

قم بتوصيل الجهاز إلى طابعة من خلال ميزة Wi-Fi أو Wi-Fi Direct واطبع الصور والمستندات.

قد لا تكون بعض الطابعات متوافقة مع الجهاز.

التوصيل بطابعة

على شاشة التطبيقات، اضغط على **الضبط** ← **الطباعة**، وحدد نوع الطابعة، ثم اضغط المفتاح الموجود في الزاوية اليسرى العليا من الشاشة لتنشيطه. يبحث الجهاز عن الطابعات المتصلة بنفس شبكة Wi-Fi مثل جهازك. حدد طابعة لكي تستخدمها كطابعة افتراضية.

لإضافة طابعات يدويًا، اضغط على ⋮ ← **إضافة طابعة** ← **ADD PRINTER**، أدخل التفاصيل، ثم اضغط على **OK**.

لتغيير ضبط الطباعة، اضغط على ⋮ ← **الضبط**.

محتوى الطباعة

أثناء عرض المحتوى، مثل الصور أو المستندات، اضغط على ⋮ ← **طباعة** ← ▼ ← **كل الطابعات**، ثم حدد طابعة.

مدير الجهاز والبيانات

ترقية الجهاز

يمكن ترقية الجهاز إلى أحدث برنامج.

الترقية عبر الهواء

يمكن ترقية الجهاز مباشرة إلى أحدث برنامج بواسطة البرنامج الثابت بواسطة خدمة عبر الهواء (FOTA).

على شاشة التطبيقات، اضغط على **الضبط** ← **حول الجهاز** ← **تحديثات البرامج** ← **تحديث الآن**.

الترقية باستخدام Samsung Kies

قم بتنزيل أحدث إصدار من Samsung Kies من موقع سامسونج على الويب. تشغيل Samsung Kies وتوصيل الجهاز بالكمبيوتر. يتعرف Samsung Kies تلقائيًا على الجهاز ويعرض التحديثات المتاحة في مربع الحوار، متى توفرت. اضغط فوق زر التحديث في مربع الحوار لبدء الترقية. راجع تعليمات Samsung Kies للحصول على مزيد من المعلومات حول كيفية الترقية.

- لا توقف تشغيل الكمبيوتر أو تفصل كابل USB أثناء ترقية الجهاز.
- أثناء ترقية الجهاز، لا تقم بتوصيل أجهزة وسائط أخرى بالكمبيوتر. يؤدي ذلك إلى حدوث تداخل مع عملية التحديث.

نقل الملفات بين الجهاز والكمبيوتر

انقل الملفات الصوتية، أو الفيديو، أو الصور أو أي نوع آخر من الملفات من الجهاز إلى الكمبيوتر، أو بالعكس.

لا تفصل كابل USB من الجهاز عند قيامك بنقل الملفات. فقد يؤدي القيام بذلك إلى خسارة البيانات أو تلف الجهاز.

- لا نفصل الجهاز من الكمبيوتر عند قيامك بتشغيل ملفات محفوظة في الجهاز على الكمبيوتر المتصل. بعد الانتهاء من تشغيل الملف، افصل الجهاز من جهاز الكمبيوتر.
- قد لا تتصل الأجهزة بشكل صحيح إذا كانت متصلة عبر موزّع USB. قم بتوصيل الجهاز مباشرةً بمنفذ USB الخاص بالكمبيوتر.

التوصيل كجهاز وسائط

١ قم بتوصيل الجهاز بالكمبيوتر بواسطة كابل USB.

٢ افتح لوحة الإشعارات، ثم اضغط على **متصل كجهاز وسائط** ← **جهاز الوسائط (MTP)**.

اضغط على **كاميرا (PTP)** إذا لم يدعم الكمبيوتر بروتوكول نقل الوسائط (MTP)، أو إذا لم يتم تثبيت برنامج تشغيل مناسب.

٣ انقل الملفات بين الجهاز والكمبيوتر.

التوصيل بـ Samsung Kies

Samsung Kies عبارة عن تطبيق كمبيوتر يتحكم في مكتبات الوسائط والمعلومات الشخصية مع أجهزة سامسونج. قم بتنزيل أحدث Samsung Kies من موقع سامسونج على الويب.

١ قم بتوصيل الجهاز بالكمبيوتر بواسطة كابل USB.

يتم تشغيل Samsung Kies على الكمبيوتر تلقائيًا. في حالة عدم تشغيل Samsung Kies، اضغط نقرًا مزدوجًا فوق رمز Samsung Kies الموجود في الكمبيوتر.

٢ انقل الملفات بين الجهاز والكمبيوتر.

ارجع إلى تعليمات Samsung Kies للحصول على مزيد من المعلومات.

النسخ الاحتياطي واستعادة البيانات

احتفظ بمعلوماتك الشخصية، وبيانات التطبيق، والضبط الآمن على الجهاز. يمكنك عمل نسخة احتياطية من المعلومات المهمة إلى حساب احتياطي والوصول إليه فيما بعد.

استخدام حساب Google

١ اضغط على **الضبط** على شاشة التطبيقات.

٢ اضغط على **النسخ الاحتياطي وإعادة الضبط** ثم اختر **النسخ الاحتياطي لبياناتي**.

٣ اضغط على **نسخ الحساب احتياطيا** وحدد حسابًا كحساب احتياطي.

لاستعادة البيانات، يجب عليك تسجيل الدخول إلى حساب Google عبر معالج الضبط. يمكنك تشغيل وفتح معالج الضبط بواسطة إجراء إعادة ضبط بيانات المصنع في الجهاز. إذا لم تقم بتسجيل الدخول إلى حساب Google عبر معالج الضبط، فلن يستعيد الجهاز بيانات النسخ الاحتياطي مرة أخرى.

استخدام حساب سامسونج

١ على شاشة التطبيقات، اضغط على **الضبط** ← **حسابات** ← **إضافة حساب** ← **Samsung account**، ثم قم بتسجيل الدخول إلى حساب سامسونج.

٢ اضغط على **الضبط** على شاشة التطبيقات.

٣ اضغط على **سحابة** ← **نسخة احتياطية**، ضع علامة اختيار أمام العناصر المراد نسخها احتياطيًا، ثم اضغط **نسخ احتياطي الآن** ← **نسخ احتياطي**.

لاستعادة البيانات، فعلى شاشة التطبيقات، اضغط على **الضبط** ← **سحابة** ← **استعادة**، وحدد العناصر، ثم اضغط على **استعادة الآن**.

إجراء إعادة تعيين بيانات

احذف كل الإعدادات والبيانات الموجودة على الجهاز. قبل القيام بإعادة ضبط بيانات المصنع، تأكد من النسخ الاحتياطي لجميع البيانات المهمة المخزنة على الجهاز. راجع النسخ الاحتياطي واستعادة البيانات للحصول على مزيد من المعلومات.

على شاشة التطبيقات، اضغط على **الضبط** ← **النسخ الاحتياطي وإعادة الضبط** ← **إعادة تعيين بيانات المصنع** ← **إعادة تعيين الجهاز** ← **مسح الكل**. يتم إعادة تشغيل الجهاز تلقائيًا.

الضبط

نبذة عن الضبط

استخدم هذا التطبيق لتهيئة الجهاز، اضبط خيارات التطبيق، وأضف حسابات.

اضغط على **الضبط** على شاشة التطبيقات.

للبحث عن الضبط بواسطة إدخال كلمات أساسية، اضغط على 🔍.

قد تختلف الميزات المعتمدة أو قد يتم تمييزها بشكل مختلف وفقًا لما إذا كان جهازك من الطراز الذي يدعم بطاقة SIM أحادية أم مزدوجة.

الضبط السريع

اعرض قائمة خيارات الضبط المفضلة لديك.

لتعديل قائمة خيارات الضبط المفضلة، اضغط على ⋮ ← **تحرير الضبط السريع**، ثم حدد خيار ضبط، ثم اضغط على **تمت**.

وصلات الشبكة

Wi-Fi

قم بتنشيط ميزة Wi-Fi للاتصال بشبكة Wi-Fi واتصل بالإنترنت أو بأجهزة شبكات أخرى.

على شاشة التطبيقات، اضغط على **Wi-Fi**، ثم اضغط على المفتاح **Wi-Fi** لتنشيطه.

يمكن للجهاز الحفاظ على اتصال ثابت بالشبكة عن طريق التحديد التلقائي إما لشبكة Wi-Fi أو لشبكة المحمول لاستخدام الإشارة الأقوى. للتبديل تلقائيًا بين الشبكات، اختر **تبديل الشبكة الذكي**.

لاستخدام الخيارات، اضغط على ⋮.

- **بحث**: البحث عن الشبكات المتاحة.
- **Wi-Fi مباشر**: قم بتنشيط Wi-Fi Direct وتوصيل الأجهزة مباشرة عبر شبكة Wi-Fi لمشاركة الملفات.
- **متقدم**: قم بتخصيص ضبط Wi-Fi.
- **زر ضغط WPS**: اتصل بشبكة Wi-Fi آمنة من خلال زر WPS.
- **إدخال رمز PIN لـ WPS**: اتصل بشبكة Wi-Fi آمنة من خلال WPS PIN.
- **مساعدة**: عرض معلومات التعليمات حول Wi-Fi.

ضبط سياسة سكون Wi-Fi

اضغط على ⋮ ← **متقدم** ← **إبقاء خدمة Wi-Fi قيد التشغيل أثناء وضع السكون**.

أثناء إيقاف تشغيل الشاشة، يوقف الجهاز تلقائيًا تشغيل توصيلات Wi-Fi. عند حدوث ذلك، يدخل الجهاز إلى شبكات الهواتف المحمولة تلقائيًا في حالة الضبط لاستخدامها. قد يترتب على ذلك دفع تكاليف لنقل البيانات. لتجنب دفع تكاليف إضافية، اضبط هذا الخيار إلى **دائما**.

ضبط إشعارات الشبكة

يمكن أن يتتبع الجهاز فتح شبكات Wi-Fi وعرض رمز على شريك الحالة للإبلاغ عند توفرها.

اضغط على ⋮ ← **متقدم** وضع علامة اختيار أمام **إخطارات الشبكة** لتنشيط هذه الميزة.

البلوتوث

قم بتنشيط ميزة البلوتوث لتبادل المعلومات عبر مسافات قصيرة.

على شاشة الإعدادات، اضغط على **البلوتوث**، ثم اضغط على المفتاح **البلوتوث** لتنشيطه.

لاستخدام المزيد من الخيارات، اضغط على ⋮.

- **مهلة الرؤية**: قم بضبط المدة التي يكون الجهاز خلالها مرئيًا.
- **الملفات المستلمة**: عرض الملفات المستلمة عبر البلوتوث.
- **إعادة تسمية الجهاز**: تغيير اسم الجهاز.
- **مساعدة**: عرض معلومات المساعدة الخاصة بتقنية البلوتوث.

التقييد ونقطة اتصال الهواتف المحمولة

استخدم الجهاز كنقطة اتصال نقالة لمشاركة اتصال بيانات المحمول بالجهاز مع أجهزة أخرى. ارجع إلى التقييد ونقطة اتصال الهواتف المحمولة للحصول على مزيد من المعلومات.

على شاشة الضبط، اضغط على **التقييد ونقطة اتصال الهواتف المحمولة**.

- **نقطة اتصال الهواتف المحمولة**: استخدم الهاتف المحمول لمشاركة اتصال بيانات المحمول الخاصة بالجهاز مع أجهزة كمبيوتر أو أجهزة أخرى من خلال شبكة Wi-Fi. يمكنك استخدام هذه الميزة في حالة عدم توفر اتصال بالشبكة.
- **تقييد USB**: استخدم ضبط نطاق USB لمشاركة اتصال بيانات المحمول بالجهاز مع كمبيوتر عبر USB. عند التوصيل بجهاز كمبيوتر، يتم استخدام الجهاز كمودم لاسلكي لجهاز الكمبيوتر.
- **تقييد البلوتوث**: استخدم ضبط نطاق البلوتوث لمشاركة اتصال بيانات المحمول بالجهاز مع أجهزة الكمبيوتر أو أجهزة أخرى عبر البلوتوث.

وضع الطيران

يؤدي ذلك إلى تعطيل جميع الوظائف اللاسلكية على جهازك. يمكنك استخدام الخدمات غير الشبكية فقط.

على شاشة الضبط، اضغط على **وضع الطيران**.

استخدام البيانات

استمر في تتبع حجم استخدام البيانات وقم بتخصيص الضبط للحد.

على شاشة الضبط، اضغط على **استخدام البيانات**.

- **بيانات الهاتف المحمول**: اضبط الجهاز لاستخدام اتصالات البيانات على أي شبكة محمول.
- **ضبط حد بيانات الهاتف المحمول**: اضبط حدًا لاستخدام بيانات المحمول.

لاستخدام المزيد من الخيارات، اضغط على ⋮.

- **تقييد بيانات الخلفية**: اضبط الجهاز لتعطيل المزامنة في الخلفية أثناء استخدام شبكة المحمول.
- **عرض استخدام Wi-Fi**: اضبط الجهاز لعرض استخدامك للبيانات عبر Wi-Fi.
- **نقاط الاتصال النقالة**: حدد نقاط الاتصال النقالة لمنع التطبيقات التي يتم تشغيلها في الخلفية من استخدمها.

موقع

قم بتغيير الضبط لأذونات معلومات الموقع.

على شاشة الإعدادات، اضغط على **موقع**، ثم اضغط على المفتاح **موقع** لتنشيطه.

- **النمط**: تحديد أسلوب لجمع بيانات الموقع.
- **طلبات الموقع الأخيرة**: عرض التطبيقات التي تطلب معلومات عن موقعك الحالي واستخدام البطارية لكل منها.
- **خدمات الموقع**: عرض خدمات الموقع التي يستخدمها جهازك.
- **الأماكن المفضلة لدي**: قم بإعداد ملفات التعريف التي ستُستخدم لمواقع محددة عند استخدام مزايا GPS أو Wi-Fi أو البلوتوث للعثور على موقعك الحالي.

إدارة بطاقة SIM (أجهزة ذات بطاقات SIM مزدوجة)

قم بتنشيط بطاقات SIM أو USIM الخاصة بك وتخصيص إعدادات بطاقة SIM.

- **مكالمة صوتية**: حدد بطاقة SIM أو USIM للمكالمات الصوتية.
- **مكالمة فيديو**: حدد بطاقة SIM أو USIM لمكالمات الفيديو.
- **شبكة خدمة البيانات**: حدد بطاقة SIM أو USIM لخدمة البيانات.
- **تشغيل بطاقتي SIM دائما**: اضبط الجهاز للسماح بالمكالمات الواردة من بطاقة SIM أو USIM الأخرى أثناء إجراء مكالمة.

عند تمكين هذه الميزة، يتم دفع تكاليف إضافية لإعادة توجيه المكالمات وذلك حسب المنطقة أو مزود الخدمة.

المزيد من الشبكات

قم بتخصيص الضبط للتحكم في الشبكات.

على شاشة الضبط، اضغط على **المزيد من الشبكات**.

تطبيق المراسلة الافتراضي

حدد التطبيق الافتراضي لاستخدامه للرسائل.

شبكات الهواتف المحمولة

- **بيانات الهاتف المحمول**: اضبط الجهاز لاستخدام اتصالات البيانات على أي شبكة محمول.
- **البيانات أثناء التجوال**: اضبط الجهاز لاستخدام اتصالات البيانات عندما تقوم بالتجوال.
- **أسماء نقاط الوصول**: قم بإعداد أسماء نقاط الوصول (APNs).
- **نمط الشبكة SIM 1 / نمط الشبكة SIM 2** (أجهزة ذات بطاقات SIM مزدوجة): حدد نوع الشبكة.
  نمط الشبكة (أجهزة ذات بطاقات SIM أحادية): حدد نوع الشبكة.
- **مشغلو الشبكة**: ابحث عن الشبكات المتوفرة وحدد شبكة للتجوال.

VPN

قم بالإعداد والاتصال بالشبكات الخاصة الافتراضية (VPNs).

الاتصال والمشاركة

الأجهزة المجاورة

قم بتغيير الضبط لمشاركة المحتوى عندما تقوم بتوصيل الجهاز بالأجهزة القريبة.

على شاشة التطبيقات، اضغط على **الأجهزة المجاورة**، ثم اضغط على المفتاح **الأجهزة المجاورة** لتنشيطه.

- **اسم الجهاز**: اعرض اسم خادم وسائط لجهازك.
- **المحتوى المعد للمشاركة**: اضبط الجهاز لمشاركة محتويات جهازك مع أجهزة أخرى.
- **الأجهزة المسموح بها**: قم بعرض قائمة الأجهزة التي يمكن أن تصل إلى جهازك.
- **الأجهزة المرفوضة**: قم بعرض قائمة الأجهزة التي يتم حظرها من الوصول إلى جهازك.
- **تنزيل إلى**: حدد موقع ذاكرة لحفظ ملفات الوسائط.
- **استلام بيانات من أجهزة أخرى**: اضبط الجهاز لقبول التحميلات من أجهزة أخرى.

الطباعة

تهيئة الضبط للأدوات المساعدة للطابعة المثبتة على الجهاز. يمكنك البحث عن الطابعات المتاحة أو إضافة طابعة يدويًا لطباعة الملفات عبر Wi-Fi الخدمات السحابية.

على شاشة الضبط، اضغط على **الطباعة**.

Screen Mirroring

قم بتفعيل ميزة تطابق الشاشة وشارك ما يعرض على شاشتك مع الآخرين.

على شاشة الضبط، اضغط على **SCREEN MIRRORING**.

الصوت والعرض

الأصوات والإشعارات

قم بتغيير الضبط للأصوات المختلفة الموجودة في الجهاز.

على شاشة الضبط، اضغط على **الأصوات والإشعارات**.

- **وضع الصوت**: اضبط الجهاز لكي تستخدم وضع الصوت أو الوضع الصامت.
- **اهتزاز عند الرنين**: اضبط الجهاز لكي يهتز وقم بتشغيل نغمى رنين للمكالمات الواردة.
- **نغمة الرنين** (أجهزة ذات بطاقات SIM مزدوجة):
  - **نغمات الرنين**: أضف نغمة رنين أو حددها للمكالمات الواردة.
  - **إشعارات**: حدد نغمة رنين للأحداث، مثل الرسائل الواردة والمكالمات الفائتة.
- **نغمات الرنين** (أجهزة ذات بطاقات SIM أحادية): أضف نغمة رنين أو حددها للمكالمات الواردة.
- **الاهتزازات**: قم بإضافة أو تحديد نمط اهتزاز.
- **نغمة رنين الإشعار** (أجهزة ذات بطاقات SIM أحادية): حدد نغمة رنين للأحداث، مثل الرسائل الواردة والمكالمات الفائتة.

الشاشة

تغيير ضبط الشاشة.

على شاشة الضبط، اضغط على **الشاشة**.

- **السطوع**: اضبط سطوع الشاشة.
- **الخط**:
  - **أسلوب الخط**: قم بتغيير نوع الخط لنص الشاشة.
  - **حجم الخط**: قم بتغيير حجم الخط.
- **تدوير الشاشة**: اضبط المحتوى لكي يدور تلقائيًا عند دوران الجهاز.
  - **التدوير الذكي**: اضبط الواجهة بحيث لا تدور حسب اتجاه الوجه.
- **السكون الذكي**: اضبط الجهاز بحيث يمنع انطفاء الضوء الخلفي للشاشة أثناء النظر إلى الشاشة.
- **زمن توقف الشاشة**: حدد طول الفترة الزمنية التي ينتظرها الجهاز قبل إيقاف تشغيل الضوء الخلفي للشاشة.
- **وضع الشاشة**:
  - **مواءمة الشاشة**: استخدم هذا الوضع لتحسين العرض وفقًا لإعدادات الشاشة.
  - **ديناميكي**: استخدم هذا الوضع لجعل درجة الشاشة أكثر سطوعًا.
  - **قياسي**: استخدم هذا الوضع للأماكن المحيطة العادية.
  - **صورة بمظهر محترف**: استخدم هذا الوضع لكي تجعل درجة لون الشاشة تبدو كألوان حقيقية.
  - **سينما**: استخدم هذا العرض للأماكن المحيطة المعتمة مثل الغرفة المظلمة.
- **ضبط درجة لون الشاشة آليا**: اضبط الجهاز لتوفير الطاقة بواسطة ضبط سطوع الشاشة.
- **حلم اليقظة**: اضبط الجهاز لتشغيل شاشة التوقف عند الشحن.

- **مؤشر LED**:
  - **يتم الآن الشحن**: ضبط الجهاز لتشغيل ضوء الإخطار أثناء شحن البطارية.
  - **البطارية ضعيفة**: اضبط الجهاز لتشغيل مصباح الإشعار عند انخفاض طاقة البطارية.
  - **إشعارات**: اضبط الجهاز لتشغيل مصباح الإشعارات عندما تكون هناك مكالمات فائتة، أو رسائل، او إشعارات.
  - **صوت مسجل**: اضبط الجهاز لتشغيل مصباح الإشعار عندما تقوم بتسجيل المذكرات الصوتية.
- **مدة إضاءة مفاتيح اللمس**: اضبط المدة التي يظل خلالها زر التطبيقات الأخيرة والإضاءة الخلفية لمفتاح الرجوع قيد التشغيل.
- **زيادة حساسية اللمس**: اضبط الجهاز للسماح باستخدام شاشة اللمس مع ارتداء القفازات.

استنادًا إلى نوع المادة التي ترتديها أثناء لمس الجهاز، فقد لا يتم التعرف على بعض الأوامر.

خلفية الشاشة

تغيير إعدادات الخلفية.

على شاشة الضبط، اضغط على **خلفية الشاشة**.

- **الشاشة الرئيسية**: حدد صورة خلفية للشاشة الرئيسية.
- **قفل الشاشة**: حدد صورة خلفية للشاشة المقفلة.
- **شاشتا القفل والرئيسية**: حدد صورة خلفية للشاشة الرئيسية وشاشة القفل.

شاشة القفل

قم بتغيير الضبط للشاشة المقفلة.

على شاشة الضبط، اضغط على **شاشة القفل**.

- **تأمين الشاشة**: قم بتنشيط ميزة قفل الشاشة. قد تختلف الخيارات التالية وذلك حسب ميزة قفل الشاشة المحددة.
- **ساعة مزدوجة**: اضبط الجهاز بحيث يعرض الساعة المزدوجة.

- **حجم الساعة**: غيّر حجم الساعة.
- **عرض التاريخ**: اضبط الجهاز بحيث يعرض التاريخ مع الساعة.
- **اختصار الكاميرا**: ضبط الجهاز لعرض اختصار الكاميرا على الشاشة المقفلة.

قد لا تتوفر هذه الميزة حسب منطقتك أو مزوّد الخدمة الخاص بك.

- **معلومات المالك**: أدخل المعلومات التي تظهر مع الساعة.
- **تأثير إلغاء القفل**: حدد التأثير الذي تشاهدة عندما تقوم بإلغاء قفل الشاشة.
- **معلومات إضافية**: ضبط الجهاز لعرض معلومات إضافية على الشاشة المُقفلة.
- **نص المساعدة**: اضبط الجهاز لعرض نص التعليمات على الشاشة المقفلة.

لوحة الإشعارات

قم بتخصيص العناصر التي تظهر على لوحة الإشعارات.

على شاشة الضبط، اضغط على **لوحة الإشعارات**.

- **ضبط السطوع**: ضبط الجهاز لعرض شريط ضبط السطوع على لوحة الإشعارات.
- **التطبيقات الموصى بها**: اضبط الجهاز لعرض قائمة بالتطبيقات الموصى بها على لوحة الإشعارات استنادًا إلى ما تقوم به من إجراءات مثل توصيل سماعة رأس بالجهاز.
- **تعيين أزرار الضبط السريع**: إعادة ترتيب أزرار الإعداد السريع التي تظهر على لوحة الإشعارات.

صندوق الأدوات

اضبط الجهاز لكي يستخدم صندوق الأدوات.

على شاشة الإعدادات، اضغط على **صندوق الأدوات**، ثم اضغط على المفتاح **صندوق الأدوات** لتنشيطه.

- **التطبيقات**: اعرض قائمة التطبيقات لعرضها في صندوق الأدوات.
- **تعديل**: حدد قائمة التطبيقات لعرضها في صندوق الأدوات.

تخصيص

الوضع السهل

اضبط الجهاز على الوضع السهل.

على شاشة الضبط، اضغط على **الوضع السهل**.

- **الوضع العادي**: اضبط الجهاز على الوضع القياسي.
- **الوضع السهل**: اضبط الجهاز على الوضع السهل.
- **التطبيقات السهلة**: حدد التطبيقات لاستخدام مخططًا أكثر.

إمكانية الوصول

استخدم هذه الميزة لتحسين إمكانية الوصول إلى الجهاز. ارجع إلى نبذة عن إمكانية الوصول للحصول على مزيد من المعلومات.

على شاشة الضبط، اضغط على **إمكانية الوصول**.

الوضع الخاص

ضبط الجهاز لمنع الآخرين من الوصول إلى المحتوى الشخصي الخاصة عن تنشيط الوضع الخاص.

على شاشة التطبيقات، اضغط على **الوضع الخاص**، ثم اضغط على المفتاح **الوضع الخاص** لتنشيطه.

- **نوع الوصول إلى الوضع الخاص**: تعيين أو تغير طريقة القفل لتنشيط الوضع الخاص.

ماسح الأصابع

قم بتسجيل بصمات أصابعك على الجهاز لتأمينه، أو لتسجيل الدخول إلى حساب سامسونج.

على شاشة الضبط، اضغط على **ماسح الأصابع**.

- **إدارة البصمة**: قم بتسجيل أو حذف معلومات بصمة الإصبع.
- **تغيير كلمة مرور النسخ الاحتياطي**: قم بتغيير كلمة المرور البديلة لاستخدامها إذا لم يتعرف الجهاز على بصمة الإصبع.
- **تأمين الشاشة**: تعيين طريقة القفل وكلمة مرور بديلة.
- **التحقق من Samsung account**: اضبط الجهاز للتحقق من حساب سامسونج باستخدام بصمات الأصابع.

الحركة

الحركات والإشارات

قم بتنشيط ميزة إدراك الحركة وقم بتغيير الضبط الذي يتحكم في إدراك الحركة في الجهاز.

على شاشة الضبط، اضغط على **الحركات والإشارات**.

- **الاتصال المباشر**: اضبط الجهاز لإجراء مكالمة صوتية بواسطة التقاط الجهاز وإمساكه بالقرب من أذنك أثناء استعراض المكالمة، أو الرسالة، أو تفاصيل الاتصال.
- **التنبيه الذكي**: اضبط الجهاز لكي ينبهك في حالة ما إذا كان لديك مكالمات فائتة أو رسائل جديدة عندما تلتقط الجهاز.
- **كتم/إيقاف مؤقت**: ضبط الجهاز لكتم المكالمات الواردة أو الإنذارات أو لإيقاف تشغيل الوسائط مؤقتًا باستخدام حركات راحة اليد أو النظر بعيدًا عن الشاشة.
  - **جارٍ وضع راحة اليد على الشاشة**: اضبط الجهاز لكتم صوت المكالمات أو الإنذارات الواردة أو للإيقاف المؤقت لتشغيل الوسائط عندما تقوم بتغطية الشاشة بكف يدك.
  - **قلب الجهاز**: اضبط الجهاز لكتم صوت المكالمات الواردة، أو الإنذارات، أو للإيقاف المؤقت لتشغيل الوسائط مؤقتًا بواسطة وضع الجهاز رأسًا على عقب.

- **السحب براحة اليد للالتقاط**: اضبط الجهاز لالتقاط لقطة شاشة عندما تمسح بيديك إلى اليسار أو اليمين بعرض الشاشة.

العرض السريع

قم بالمرور فوق أحد العناصر أو فوق الشاشة بإصبعك لمعاينة المحتوى أو لعرض معلومات العنصر في نافذة منبثقة.

على شاشة الإعدادات، اضغط على **العرض السريع**، ثم اضغط على المفتاح **العرض السريع** لتنشيطه.

المستخدم والنسخ الاحتياطي

حسابات

أضف حسابات بريد إلكتروني أو SNS.

على شاشة الضبط، اضغط على **حسابات**.

سحابة

قم بتغيير الضبط لمزامنة البيانات أو الملفات مع حساب سامسونج أو مخزن سحابة Dropbox.

على شاشة الضبط، اضغط على **سحابة**.

النسخ الاحتياطي وإعادة الضبط

قم بتغيير الضبط لإدارة الضبط والبيانات.

على شاشة الضبط، اضغط على **النسخ الاحتياطي وإعادة الضبط**.

- **النسخ الاحتياطي لبياناتي**: اضبط الجهاز لدعم الضبط وبيانات التطبيقات إلى خادم Google.
- **نسخ الحساب احتياطيا**: اضبط أو قم بتعديل حساب النسخ الاحتياطي لـ Google.
- **استعادة تلقائية**: اضبط الجهاز لاستعادة الضبط وبيانات التطبيقات عند إعادة تثبيت التطبيقات على الجهاز.
- **إعادة تعيين بيانات المصنع**: أعد ضبط إعداداتك على القيم الافتراضية للمصنع لحذف جميع بياناتك.

النظام

اللغة والإدخال

قم بتغيير الضبط لإدخال النص. قد لا تتوفر بعض الوظائف، وذلك حسب نوع اللغة المحددة.

على شاشة الضبط، اضغط على **اللغة والإدخال**.

اللغة

حدد لغة العرض لكل القوائم والتطبيقات.

إفتراضي

حدد نوع لوحة مفاتيح افتراضية لإدخال النصوص.

لوحة مفاتيح Samsung

قد تختلف الخيارات المتاحة حسب منطقتك أو مزوِّد الخدمة الخاص بك.

- **English(US) / العربية**: تحديد تخطيط لوحة مفاتيح افتراضي.
- **تحديد لغات الإدخال**: حدد اللغات لإدخال النص.
- **نص تنبؤي**: قم بتنشيط وضع النص التنبؤي لتوقع الكلمات حسب إدخالك وعرض اقتراحات الكلمات. يمكنك أيضًا تخصيص ضبط توقع الكلمات.
- **استبدال تلقائي**: اضبط الجهاز بحيث يقوم بتصحيح الكلمات التي بها أخطاء إملائية أو الكلمات غير الكاملة عن طريق الضغط على شريط المسافة أو علامة الترقيم.
- **تكبير تلقائي**: اضبط الجهاز لتكبير الحرف الأول تلقائياً بعد علامة ترقيم نهائية، مثل نقطة، علامة استفهام، أو علامة تعجب.
- **تباعد تلقائي**: ضبط الجهاز لإدخال مسافة بين الأحرف تلقائيًا.
- **وضع علامات ترقيم تلقائيا**: اضبط الجهاز لإدراج مسافة عندما تضغط ضغطًا مزدوجًا على شريط المسافة.

- **سحب لوحة المفاتيح**:
  - **لا شيء**: ضبط الجهاز لتنشيط ميزة إيماءة السحب للوحة المفاتيح.
  - **إدخال مستمر**: اضبط الجهاز لإدخال النص بواسطة المسح باليد على لوحة المفاتيح.
  - **التحكم بالمؤشر**: تمكين ميزة تنقل لوحة المفاتيح الذكية أو تعطيلها لتحريك المؤشر عن طريق التمرير على لوحة المفاتيح.
- **الصوت**: اضبط على الجهاز لكي يصدر صوتًا عند لمس أحد المفاتيح.
- **معاينة الحرف**: اضبط الجهاز لعرض صورة كبيرة لكل حرف يتم الضغط عليه.
- **إعادة ضبط الإعدادات**: أعد تعيين ضبط لوحة مفاتيح سامسونج.

الكتابة بالصوت من Google

- **اللغات**: حدد اللغات لإدخال النص.
- **التعرف على الكلام في وضع عدم الاتصال**: قم بتنزيل بيانات اللغة وتثبيتها للإدخال الصوتي من دون اتصال.
- **حظر الكلمات المسيئة**: اضبط الجهاز لمنعه التعرف على الكلمات العدائية عند الإدخال الصوتي.

خيارات تحويل نص إلى كلام

- **محرك TTS المفضل**: حدد محرك البحث عن الكلام. لتغيير الضبط لمحركات البحث عن الكلام، اضغط على ⚙.
- **سرعة الحديث**: حدد سرعة لميزة تحويل النص إلى كلام.
- **الاستماع إلى مثال**: استمع إلى النص المنطوق كمثال.
- **حالة اللغة الافتراضية**: عرض حالة اللغة الافتراضية لميزة تحويل النص إلى كلام.

قراءة الإشعار بصوت عالٍ

اضبط الجهاز لقراءة الإشعارات بصوت عالي عند ورود مكالمات، أو رسائل، أو أحداث.

سرعة المؤشر

اضبط سرعة المؤشر للماوس أو لوحة التتبع المتصلة بالجهاز.

التاريخ و الوقت

ادخل وقم بتعديل الضبط التالي للتحكم في كيفية عرض الجهاز للوقت والتاريخ.

على شاشة الضبط، اضغط على **التاريخ و الوقت**.

إذا ظلت البطارية فارغة بالكامل، أو في حالة إزالتها من الجهاز، يتم إعادة تعيين التاريخ والوقت.

- **التاريخ والوقت التلقائي**: قم بالتحديث التلقائي للوقت والتاريخ عند التنقل عبر المناطق الزمنية.
- **ضبط التاريخ**: اضبط التاريخ الحالي يدوياً.
- **ضبط الوقت**: اضبط الوقت الحالي يدوياً.
- **منطقة زمنية تلقائية**: اضبط الجهاز لتلقي معلومات المنطقة الزمنية من الشبكة عندما تقوم بالتنقل عبر المناطق الزمنية.
- **تحديد المنطقة الزمنية**: اضبط المنطقة الزمنية الرئيسية.
- **استخدام تنسيق ٢٤ ساعة**: عرض الوقت بتنسيق ٢٤ ساعة.

مساعدة السلامة

قم بتنشيط وضع الطوارئ واضبط الأسماء الرئيسية في حالة الطوارئ والرسائل. راجع وضع الطوارئ للحصول على مزيد من المعلومات.

على شاشة الضبط، اضغط على **مساعدة السلامة**.

- **وضع الطوارئ**: اضبط الجهاز لتنشيط وضع الطوارئ وتقليل استهلاك البطارية باستخدام الوظائف الأساسية مثل الاتصال.
- **إرسال رسائل مساعدة**: ضبط الجهاز لإرسال رسائل طلب المساعدة بواسطة الضغط على زر التشغيل ثلاث مرات.
  - **إرسال الصور**: اضبط الجهاز ليقوم بأرسال صور يتم إلتقاطها بواسطة الكاميرات الأمامية والخلفية مع رسالة المساعدة.

قد لا تتوفر هذه الميزة حسب منطقتك أو مزوّد الخدمة الخاص بك.

  - **إرسال التسجيل الصوتي**: اضبط الجهاز لكي تسجيل الصوت ويرسله مع الرسائل إلى المستلمين.
- **إدارة جهات الاتصال الأساسية**: حدد أو قم بتعديل المستلمين لرسائل المساعدة.

البطارية

اعرض مقدار الطاقة المستهلكة من البطارية بواسطة الجهاز.

على شاشة الضبط، اضغط على **البطارية**.

- **عرض نسبة الشحن بالبطارية**: اضبط الجهاز لعرض المدة المتبقية في البطارية.

توفير الطاقة

قم بتنشيط وضع توفير الطاقة وقم بتغيير الضبط لوضع توفير الطاقة. راجع ميزة توفير الطاقة للحصول على مزيد من المعلومات.

على شاشة الضبط، اضغط على **توفير الطاقة**.

- **نمط توفير الطاقة**: قم بتنشيط وضع توفير الطاقة وقم بتغيير الضبط لوضع توفير الطاقة.
  - **تقييد بيانات الخلفية**: اضبط الجهاز لمنع التطبيقات التي تعمل في الخلفية من استخدام اتصال بيانات الهاتف المحمول.
  - **تقييد الأداء**: اضبط الجهاز لتقييد خيارات عديدة مثل إيقاف تشغيل زر التطبيقات الأخيرة والإضاءة الخلفية لمفتاح الرجوع.
  - **وضع Greyscale**: اضبط الجهاز لعرض الألوان على الشاشة كدرجات اللون الرمادي.
- **وضع التوفير الفائق للطاقة**: تمديد وقت الاستعداد وتقليل استهلاك البطارية عن طريق عرض مخطط أبسط والسماح بالوصول المحدود للتطبيق.

زمن الاستعداد االأقصى المقدر يوضح الزمن المتبقي قبل نفاد الوقت المتبقي في البطارية في حالة عدم استخدام الجهاز. قد يختلف زمن الاستعداد حسب ضبط الجهاز وظروف التشغيل.

التخزين

اعرض معلومات الذاكرة للجهاز وبطاقة الذاكرة، أو قم بتنسيق بطاقة الذاكرة.

على شاشة الضبط، اضغط على **التخزين**.

تؤدي تهيئة بطاقة ذاكرة إلى محو جميع البيانات من بطاقة الذاكرة بشكل دائم.

السعة الفعلية المتاحة على الذاكرة الداخلية تقل عن السعة المحددة وذلك لأن نظام التشغيل والتطبيقات الافتراضية تشغل جزءاً من الذاكرة. قد تتغير السعة المتاحة عندما تقوم بترقية الجهاز.

الحماية

قم بتغيير الضبط لتأمين الجهاز بطاقة SIM أو USIM.

على شاشة الضبط، اضغط على **الحماية**.

- **مسؤولو الأجهزة**: اعرض مسؤولي الجهاز المثبتين على الجهاز. يمكنك السماح لمسؤولي الجهاز لتطبيق سياسات جديدة على الجهاز.
- **مصادر غير معروفة**: اضبط الجهاز للسماح بتثبيت تطبيقات من مصادر مجهولة.
- **تشفير الجهاز**: اضبط كلمة مرور لتشفير البيانات المحفوظة على الجهاز. يجب عليك إدخال كلمة المرور في كل مرة تقوم بتشغيل الجهاز.

قم بشحن البطارية قبل تمكين هذا الضبط لان ذلك قد يستغرق أكثر من ساعة لتشفير البيانات.

- **تشفير بطاقة SD خارجية**: اضبط الجهاز لتشفير الملفات على بطاقة ذاكرة.

في حالة قيامك بإعادة تعيين الجهاز إلى الإعدادات الافتراضية للمصنع مع تمكين هذا الضبط، فلن يتمكن الجهاز من قراءة الملفات المشفرة. قم بتعطيل هذا الضبط قبل إعادة ضبط الجهاز.

- **أدوات التحكم عن بعد**: ضبط الجهاز للتحكم فيه عن بُعد من خلال الإنترنت عند فقده أو تعرضه للسرقة. لاستخدام هذه الميزة، يجب عليك تسجيل الدخول إلى حساب سامسونج.
  - **تسجيل الحساب**: قم بإضافة أو عرض حسابات سامسونج.
  - **خدمة تحديد الموقع من Google**: ضبط الجهاز للسماح بجمع بيانات الموقع، أو تحديد موقع جهازك المفقود أو الذي تعرض للسرقة عبر شبكة Wi-Fi أو شبكة محمول.
- **تنبيه تغيير بطاقة SIM**: تنشيط ميزة "البحث عن الجهاز" التي تساعد في تحديد موقعه عند فقده أو تعرضه للسرقة أو إلغاء تنشيطها.
- **الانتقال إلى موقع الويب**: الوصول إلى صفحة Find my mobile على الويب (findmymobile.samsung.com). يمكنك تتبع جهازك المحمول المسروق أو المفقود والتحكم فيه من خلال موقع بحث عن هاتفي المحمول على الويب.
- **إعداد قفل بطاقة SIM**:
  - **قفل بطاقة SIM**: قم بتنشيط أو إلغاء تنشيط ميزة قفل PIN لطلب رمز PIN قبل استخدام الجهاز.
  - **تغيير رمز PIN لبطاقة SIM**: قم بتغيير رمز PIN المستخدم للوصول إلى بيانات SIM أو USIM.

- **جعل كلمات المرور مرئية**: اضبط الجهاز لعرض كلمات المرور أثناء إدخالها.
- **تحديثات نهج الأمان**: ضبط الجهاز بحيث يقوم بفحص تحديثات الأمان وتنزيلها.
- **إرسال التقارير المتعلقة بالأمان**: ضبط الجهاز بحيث يقوم بإرسال تقارير الأمان المحدّثة إلى سامسونج تلقائيًا.
- **نوع التخزين**: تعيين نوع التخزين لملفات أوراق الاعتماد.
- **بيانات الاعتماد الموثوق بها**: استخدم الشهادات وأوراق الاعتماد لضمان الاستخدام الآمن لتطبيقات متنوعة.
- **تثبيت من وحدة تخزين الجهاز**: قم بتثبيت الشهادات المشفرة المخزنة على مخزن USB.
- **مسح بيانات الاعتماد**: امسح محتويات أوراق الاعتماد من الجهاز وأعد ضبط كلمة المرور.

مساعدة

اعرض معلومات التعليمات للتعرف على كيفية استخدام الجهاز والتطبيقات أو تهيئة الإعدادات المهمة.

على شاشة الضبط، اضغط على **مساعدة**.

حول الجهاز

قم بإدخال معلومات الجهاز، أو تعديل اسم الجهاز، أو تحديث برنامج الجهاز.

على شاشة الضبط، اضغط على **حول الجهاز**.

التطبيقات

مدير التطبيقات

اعرض التطبيقات الموجودة في الجهاز وقم بإدارتها.

على شاشة التطبيقات، اضغط على **مدير التطبيقات**.

التطبيقات الافتراضية

حدد ضبطًا افترضيًا لاستخدام التطبيقات.

على شاشة التطبيقات، اضغط على **التطبيقات الافتراضية**.

المكالمة

قم بتخصيص الضبط لميزات الاتصال.

على شاشة الضبط، اضغط على **المكالمة**.

- **رفض المكالمة**: ارفض المكالمات من أرقام هواتف محددة تلقائيًا. أضف أرقام الهواتف إلى قائمة الرفض.
- **الرد على المكالمات وإنهاؤها**:
  - **الضغط على مفتاح الشاشة الرئيسية**: اضبط الجهاز للرد على مكالمة عند الضغط على زر "الصفحة الرئيسية".
  - **استخدام الأوامر الصوتية**: ضبط الجهاز بحيث يقوم بالرد على المكالمات أو يرفضها باستخدام الأوامر الصوتية.
  - **الضغط على مفتاح التشغيل**: اضبط الجهاز لإنهاء مكالمة عند الضغط على زر التشغيل.

- **الإطارات المنبثقة ذات الصلة بالمكالمات:**
  - **إطارات إشعارات المكالمات المنبثقة:** اضبط الجهاز لعرض إطار منبثق عندما تتلقى مكالمة واردة أثناء استخدام التطبيقات.
  - **الإطارات المنبثقة للحالة أثناء المكالمة:** اضبط الجهاز لعرض إطار منبثق يوضح حالة المكالمة أثناء استخدام التطبيقات.
- **إظهار معلومات حول المتصل:** اضبط الجهاز لعرض نشاط الشبكة الاجتماعي الأخير للمتصل عند ورود مكالمة.
- **تنبيهات المكالمات:**
  - **الاهتزاز عند الرد:** اضبط الجهاز لكي يهتز عندما يرد الطرف الآخر على مكالمة.
  - **الاهتزاز عند انتهاء المكالمة:** اضبط الجهاز لكي يهتز عندما ينهي الطرف الآخر على المكالمة.
  - **نغمة توصيل المكالمة:** قم بتنشيط أو إلغاء تنشيط نغمة توصيل المكالمة.
  - **عداد الدقائق:** قم بتنشيط أو إلغاء تنشيط نغمة التذكير كل دقيقة.
  - **نغمة إنهاء المكالمة:** قم بتنشيط أو إلغاء تنشيط نغمة فصل المكالمة.
  - **إبلاغ أثناء المكالمات:** اضبط الجهاز لتنبيهك عند وقوع أحداث أثناء المكالمة.
- **ملحقات المكالمة:**
  - **الرد التلقائي:** لتعيين الجهاز ليقوم بالرد على مكالمة تلقائيًا عندما تكون سماعة الرأس موصّلة.
  - **مؤقت الرد التلقائي:** اضبط الفترة الزمنية التي على الجهاز الانتظار خلالها قبل الرد على مكالمة.
  - **شروط المكالمة الصادرة:** لتعيين الجهاز للسماح بالمكالمات الصادرة باستخدام سماعة الرأس بلوتوث، حتى عندما يتم قفل جهازك.
  - **أنواع المكالمات الصادرة:** حدد نوع المكالمات الصادرة عند استخدام سماعة رأس البلوتوث.

- **مزيد من الضبط**:
  - **إظهار معرف المتصل الخاص بي**: اعرض هوية المتصل الخاصة بك إلى أطراف أخرى للمكالمات الصادرة.
  - **تحويل المكالمات**: قم بتحويل المكالمات الواردة إلى رقم آخر.
  - **رمز المنطقة التلقائي**: ضبط الجهاز لإدراج بادئة (رمز المنطقة أو البلد) تلقائيًا قبل رقم الهاتف.
  - **حجب المكالمات**: تحظر المكالمات الواردة أو الصادرة.
  - **انتظار المكالمات**: السماح بتنبيهات المكالمة الواردة أثناء إجراء مكالمة.
  - **إعادة الاتصال تلقائيا**: قم بتنشيط إعادة الاتصال تلقائيًا للمكالمات التي لم تكن متصلة أو التي تم قطعها.
  - **أرقام الاتصال الثابت**: قم بتنشيط أو إلغاء تنشيط وضع FDN لتقييد المكالمات على أرقام في القائمة FDN. أدخل PIN2 المرفقة ببطاقة SIM أو USIM.
- **نغمات الرنين ونغمات لوحة المفاتيح**:
  - **نغمات الرنين**: أضف نغمة رنين أو حددها للمكالمات الواردة.
  - **الاهتزازات**: قم بإضافة أو تحديد نمط اهتزاز.
  - **اهتزاز عند الرنين**: اضبط الجهاز لكي يهتز وقم بتشغيل نغمى رنين للمكالمات الواردة.
  - **نغمة لوحة مفاتيح الطلب الهاتفي**: اضبط الجهاز لكي يصدر صوتًا عند الضغط على الأزرار الموجودة في لوحة المفاتيح.
- **تخصيص صوت المكالمة**: تحديد أو تخصيص جودة الصوت المستخدم أثناء المكالمات عندما تكون سماعة الرأس موصلة.
- **إخفاء الفيديو**: تعيين صورة لعرضها أمام الطرف الآخر.

جهات الاتصال

قم بتغيير الضبط لاستخدام الأسماء.

على شاشة الضبط، اضغط على **جهات الاتصال**.

- **استيراد/تصدير جهات الاتصال**: قم باستيراد أو تصدير الأسماء.
- **جهات الاتصال المراد عرضها**: حدد أي جهات الاتصال التي يتم عرضها.
- **سحب إلى مكالمة أو رسالة**: اضبط الجهاز لكي يقوم بعمل مكالمة أو إرسال رسالة عندما تسحب اسم إلى اليسار أو إلى اليمين في قائمة الأسماء.
- **جهات اتصال بهواتف فقط**: اضبط الجهاز لكي يعرض الأسماء التي تحتوي على رقم هاتف مُدرَج.
- **فرز حسب**: حدد خيارًا لفرز الأسماء.
- **عرض جهات الاتصال حسب**: حدد خيارًا لعرض أسماء الاتصال.
- **إرسال بطاقات أسماء متعددة**: حدد طريقة لمشاركة الأسماء.
- **حسابات**: إضافة حسابات أو تعديلها لمزامنة جهات الاتصال معها.

بريد إلكتروني

قم بتغيير الضبط لإدارة رسائل البريد الإلكتروني وإرسالها.

على شاشة الضبط، اضغط على **بريد إلكتروني**.

- **إدارة الحسابات**: قم بإدارة حسابات البريد الإلكتروني الحالية أو إضافة حسابات جديدة.
- **الشاشة**: قم بتغير الضبط لعرض رسائل البريد الإلكتروني.
- **الشاشة الافتراضية**: اضبط الجهاز لفتح شاشة محددة بعد حذف رسائل البريد الإلكتروني.
- **ضبط مرسل ذي أولوية**: قم بتغيير الضبط للمرسلين ذوي الأولوية.
- **عناوين البريد العشوائي**: أضف عناوين بريد إلكتروني لحظرها.
- **تأخير إرسال بريد إلكتروني**: اضبط الوقت الذي ينتظر خلاله الجهاز قبل إرسال رسائل البريد الإلكتروني بعد أن تضغط على زر الإرسال.

الاستوديو

قم بتغيير الضبط لاستخدام **الاستوديو**.

على شاشة الضبط، اضغط على **استوديو**.

- **مزامنة عبر Wi-Fi فقط**: ضبط الجهاز لمزامنة المحتويات عند تنشيط اتصال Wi-Fi.
- **العلامة المساعدة**: اضبط الجهاز لعرض علامات سياقية.
- **بصمة الوجه**: قم بتسجيل الأوجه الموجودة في الصورة كعلامات للوجه.

الإنترنت

قم بتغيير الضبط لاستخدام الإنترنت.

على شاشة الضبط، اضغط على **الإنترنت**.

- **الصفحة الرئيسية**: اضبط الصفحة الرئيسية الافتراضية.
- **ملء ملف التعريف تلقائياً**: اضبط الجهاز لإدخال معلومات المستخدم تلقائيًا، مثل الأسماء، وأرقام الهواتف، وذلك عند ملء النماذج على صفحات الويب.
- **الخصوصية**: قم بإدارة البيانات الشخصية عند زيارة صفحات الويب.

الرسائل

قم بتغيير الضبط لاستخدام الرسائل.

على شاشة الضبط، اضغط على **الرسائل**.

- **تطبيق المراسلة الافتراضي**: حدد التطبيق الافتراضي لاستخدامه للرسائل.
- **الشاشة**: قم بتغيير الضبط لإطار الرسائل مثل حجم الخط، ولون الخلفية، والمزيد.
- **ردود سريعة**: أضف أو قم بتعديل قالب الرسالة.
- **رسائل نصية**: قم بتغيير الضبط للرسائل النصية.
- **رسائل الوسائط**: قم بتغيير الضبط لرسائل الوسائط المتعددة.
- **حذف الرسائل القديمة**: اضبط الجهاز لحذف الرسائل القديمة.
- **مرسلون ذوو أولوية**: ضبط الجهاز لعرض قائمة ولوية المرسلين ممن لهم الأولوية.
- **رسائل الدفع**: اضبط فاصلاً زمنيًا للإشعارات المنبثقة التي تنبهك إلى ورود الرسائل الجديدة.

- **رسائل الشبكة**: ضبط الجهاز لاستقبال رسائل بالبث الخلوي.
- **إشعارات**: اضبط الجهاز لتنبيهك إلى الرسائل الجديدة.
- **التوقيع**: اضبط الجهاز لعرض توقيعك على الرسالة.
- **مرشح البريد العشوائي**: اضبط الجهاز لحظر الرسائل الواردة من أرقام محددة أو تلك التي تحتوي على كلمات محددة.
- **تأخير إرسال الرسالة**: اضبط الوقت الذي ينتظر خلاله الجهاز قبل إرسال الرسائل بعد أن تضغط على زر الإرسال.
- **الوضع الآمن**:
  - **السماح بالوصول إلى جميع الارتباطات**: ضبط الجهاز للسماح بفتح الارتباط الموجود في رسالة عند النقر على الارتباط.
  - **تنبيهات من تهديدات محتملة**: ضبط الجهاز لتنبيهك عندما تقوم بتثبيت تطبيقات تدعم ميزة إرسال الرسائل لإيقاف التصيد الاحتيالي.

مخطط S

قم بتغيير الضبط لاستخدام **مخطط S**.

على شاشة الضبط، اضغط على **مخطط S**.

- **أول يوم في الأسبوع**: حدد اليوم الأول من الأسبوع.
- **إظهار أرقام الأسبوع**: اضبط الجهاز لعرض عدد الأسابيع في العام الواحد.
- **إخفاء الأحداث المرفوضة**: اضبط الجهاز لإخفاء الأحداث المنتهية.
- **إخفاء المهام المكتملة**: اضبط الجهاز لإخفاء المهام التامة.
- **توقعات الطقس على مدى ٧ أيام**: اضبط الجهاز لعرض توقعات الطقس.
- **تثبيت المنطقة الزمنية**: اضبط الجهاز لكي تترك ضبط المنطقة الزمنية بدون تغيير عند التنقل عبر المناطق الزمنية.
- **تحديد المنطقة الزمنية**: حدد المنطقة الزمنية.
- **عرض اليوم بحسب**: اضبط التقويم لاستخدام المنطقة الزمنية الرئيسية أو المنطقة الزمنية المحددة.
- **تحديد نوع التنبيه**: حدد ضبط الإشعارات للأحداث.
- **صوت التنبيه**: حدد نغمة رنين للأحداث أو المهام.
- **اهتزاز**: اضبط الجهاز لكي يهتز لتنبيهك بالأحداث أو المهام.
- **ردود سريعة**: قم بعمل قوالب لإرسال الرسائل إلى المشاركين في الأحداث.

S Voice

قم بتغيير الضبط للتعرف على الصوت.

على شاشة الضبط، اضغط على **S Voice**.

- **Voice wake-up**: اضبط الجهاز لبدء التعرف الصوتي من خلال نطق أمر التنبيه أثناء استخدام **S Voice**.
- **Open via the home key**: اضبط الجهاز لتشغيل **S Voice** عند الضغط على زر "الصفحة الرئيسية" مرتين.
- **LANGUAGE**: حدد لغة لميزة التعرف على الصوت.
- **Auto start speakerphone**: اضبط الجهاز لتشغيل مكبر صوت الهاتف تلقائيًا عند إجراء مكالمة بواسطة **S Voice**.
- **Erase S Voice data**: قم بحذف البيانات التي يستخدمها **S Voice** من خادم **S Voice**.
- **About S Voice**: عرض معلومات الإصدار.

إمكانية الوصول

نبذة عن إمكانية الوصول

قوائم إمكانية الوصول هي ميزات خاص لمن لديهم إعاقات جسدية مثل ضعف البصر أو ضعف السمع. يمكنك استخدام الميزات التالية:

- TalkBack
- تغيير حجم الخط
- تكبير الشاشة
- تذكيرات الإشعارات
- عكس ألوان العرض
- ضبط الألوان
- إيقاف كل الأصوات
- إشعار الفلاش
- ضبط توازن الصوت
- الوضع أحادي الصوت
- تخصيص ضبط التسمية التوضيحية
- القوائم المساعدة
- ضبط خيارات تأخير الضغط المطوّل
- وضع التحكم في التفاعل
- تغيير طريقة الرد على المكالمات أو إنهائها
- وضع الضغط لمرة واحدة
- إدارة ضبط إمكانية الوصول

لاستخدام قوائم إمكانية الوصول، على شاشة التطبيقات، اضغط على **الضبط** ← **إمكانية الوصول**.

استخدام مفتاح الصفحة الرئيسية لفتح قوائم إمكانية الوصول

يمكنك الوصول إلى قوائم إمكانية الوصول التالية عن طريق الضغط على مفتاح الصفحة الرئيسية ثلاث مرات بسرعة.

- إمكانية الوصول
- TalkBack
- ألوان سلبية
- التحكم التفاعلي

على شاشة التطبيقات، اضغط على **الضبط** ← **إمكانية الوصول** ← **الوصول المباشر**، ثم اضغط على المفتاح **الوصول المباشر** لتنشيطه. ثم، حدد قوائم إمكانية الوصول لفتحها عندما تضغط على مفتاح الصفحة الرئيسية ثلاث مرات بسرعة.

إذا قمت بتحديد أكثر من قائمة، يقوم الجهاز بعرض قائمة منبثقة تسأل عن أي القوائم التي يجب استخدامها في كل مرة تضغط فيها على مفتاح الشاشة الرئيسية ثلاث مرات بسرعة. لتمكين **التحكم التفاعلي** على قوائم إمكانية الوصول، قم بتنشيط الميزة. على شاشة التطبيقات، اضغط على **الضبط** ← **إمكانية الوصول** ← **المهارات والتفاعل** ← **التحكم التفاعلي**، واضغط على المفتاح **التحكم التفاعلي** لتنشيطه.

التعليق الصوتي (TalkBack)

تنشيط خدمة TalkBack أو إلغاء تنشيطها

عندما تقوم بتنشيط خدمة TalkBack، يقوم الجهاز بقراءة النص الموجود على الشاشة أو الميزات المحددة بصوت مرتفع. تظهر فائدة هذه الميزة إذا واجهتك صعوبات في رؤية الشاشة.

١ على شاشة التطبيقات، اضغط على **الضبط** ← **إمكانية الوصول** ← **الرؤية** ← **TalkBack**.

٢ اضغط على المفتاح **TalkBack** لتنشيطه.

لإلغاء تنشيط TalkBack، اضغط على مفتاح **TalkBack** ثم اضغط مرتين بسرعة على أي مكان بالشاشة.

٣ اضغط على **موافق**.

لإلغاء تنشيط TalkBack، اضغط على **موافق** ثم اضغط في أي مكان على الشاشة مرتين بسرعة.

عندما تقوم بتنشيط خدمة TalkBack، يوفر الجهاز خاصية الملاحظات الصوتية ويقوم بقراءة الميزات التي تحددها بصوت مرتفع. بالإضافة إلى ذلك، يوفر الجهاز خاصية التعليقات الصوتية عند إيقاف تشغيل الشاشة، وعند وجود إشعارات جديدة وأكثر من ذلك.

عندما تقوم بتنشيط **الاستكشاف باللمس** أثناء استخدام TalkBack، يقوم الجهاز بقراءة العناصر المحددة بصوت مرتفع. أولاً، يقوم الجهاز بقراءة العناصر الموجودة على الشاشة بصوت مرتفع عندما تنقر عليها. ثم، يقوم الجهاز بإتمام الوظيفة أو فتح التطبيق إذا قمت بالضبط على أي مكان على الشاشة مرتين بسرعة. في حالة إلغاء تنشيط **الاستكشاف باللمس**، لا يمكن للجهاز تنفيذ العديد من المزايا التي تتطلب إشارات الأصابع.

لتنشيط **الاستكشاف باللمس**، على شاشة التطبيقات، اضغط على **الضبط** ← **إمكانية الوصول** ← **الرؤية** ← **TalkBack** ← **الضبط**، ثم ضع علامة اختيار أمام **الاستكشاف باللمس**.

لا تتوفر بعض الميزات أثناء استخدام خدمة TalkBack.

التحكم في الشاشة بإشارات الأصابع

يمكنك استخدام إيماءات عديدة للأصابع للتحكم في الشاشة أثناء استخدامك لـ TalkBack. في حالة إلغاء تنشيط **الاستكشاف باللمس**، لا يمكن للجهاز تنفيذ بعض المزايا التي تتطلب إشارات الأصابع.

لتنشيط **الاستكشاف باللمس**، على شاشة التطبيقات، اضغط على **الضبط** ← **إمكانية الوصول** ← **الرؤية** ← **TalkBack** ← **الضبط**، ثم ضع علامة اختيار أمام **الاستكشاف باللمس**.

- استكشاف الشاشة: ضع إصبعك على الشاشة وحركه لاستكشاف الشاشة. حدد واضغط على عنصر وسيقرأ الجهاز اسم العنصر بصوت مرتفع. عند تحرير إصبعك، يتم تمييز العنصر الموجود تحته.
- تحديد العناصر: اضغط على عنصر لتحديده. أو حدد واضغط على عنصر أثناء استعراض الشاشة، ثم حرر إصبعك.
- فتح العنصر المحدد: بينما يتم قراءة العناصر المحددة بصوت مرتفع، عندما تسمع اسم العنصر الذي تريده، حرر إصبعك من على اسم العنصر. ثم اضغط في أي مكان على الشاشة مرتين بسرعة.
- تحديد العنصر السابق: مرر بسرعة للأعلى أو لليسار من الشاشة بإصبع واحد.

- تحديد العنصر التالي: مرر بسرعة للأسفل او لليمين من الشاشة بإصبع واحد.
- تمرير القوائم: مرر الشاشة لأعلى أو لأسفل باستخدام أصبعين.
- الرجوع إلى الصفحة السابقة: مرر الشاشة إلى اليمين باستخدام إصبعين.
- الانتقال إلى الصفحة التالية: مرر الشاشة إلى اليسار باستخدام إصبعين.
- إلغاء قفل الشاشة: مرر الشاشة إلى أي اتجاه ضمن منطقة إلغاء قفل الشاشة المقفلة باستخدام أصبعين.
- فتح لوحة الإشعارات: اسحب أعلى الشاشة لأسفل باستخدام أصبعين.
- فتح لوحة الإعداد السريع: اسحب أعلى الشاشة لأسفل باستخدام ثلاث أصابع.

يمكنك تهيئة ضبط إشارة الأصابع الخاصة بخدمة TalkBack من **إدارة الإيماءات**. ارجع إلى تهيئة ضبط إشارة الأصابع للحصول على مزيد من المعلومات.

تهيئة ضبط إشارة الأصابع

عندما تستخدم TalkBack، يمكنك تنفيذ إجراءات باستخدام الإيماءات. يمكنك تنفيذ إجراءات مثل الرجوع إلى الشاشة السابقة وفتح الشاشة الرئيسية والمزيد. قم بتهيئة إيماءات الأصابع قبل استخدامها.

تهيئة الضبط للإشارات الاختصار

استخدم هذه الميزة لتهيئة ثمانية إيماءات اختصارات. يمكنك تهيئة إيماءات مثل سحب إصبعك لأعلى ثم إلى اليمين بدون تحريره والمزيد. يمكنك تغيير إشارات اختصار افتراضية أو تعيين مزايا للاختصارات الفارغة.

على شاشة التطبيقات، اضغط على **الضبط** ← **إمكانية الوصول** ← **الرؤية** ← **TalkBack** ← **الضبط** ← **إدارة الإيماءات**. حدد إشارة، ثم عيّن ميزة لها.

تتوفر الميزات التالية:

- **زر الرجوع**: للرجوع إلى الشاشة السابقة.
- **زر الشاشة الرئيسية**: فتح الشاشة الرئيسية.
- **زر نظرة عامة**: فتح قائمة التطبيقات المُستخدمة حديثًا.
- **فتح الإشمارات**: فتح لوحة الإشعارات.

- **فتح قائمة السياق العامة**: فتح القائمة السياقية العامة. اضغط مطولاً لفتح القائمة السياقية العامة الدائرية. يمكنك استخدام ميزات، مثل **التنقل السريع**، و**القراءة من الجزء العلوي**، **تهجي أخر ما نطق به**، و**القراءة بدءًا من العنصر التالي**. ثم، استكشف القوائم عن طريق رسم دوائر باستخدام أصبعك بدون تحريره. عندما تعثر على القائمة التي تريدها، حرر أصبعك من على القائمة لتحديدها.

  اضغط على **إيقاف التعليقات مؤقتًا** من أعلى يسار الشاشة لإيقاف التعليق الصوتي مؤقتًا.

  اضغط على **إعدادات TalkBack** من أعلى يمين الشاشة للوصول إلى ضبط TalkBack. ارجع إلى تهيئة الضبط الخاص بـ TalkBack للحصول على مزيد من المعلومات.

- **فتح قائمة السياق المعلية**: فتح القائمة السياقية المحلية. يمكنك تحديد وحدة لقراءة النص الموجود على الشاشة. عندما تستخدم هذه الميزة أثناء إدخال النص، تتوفر القوائم السياقية مثل قائمة التحكم بالمؤشر. اضغط مطولاً على الشاشة لفتح القائمة السياقية الدائرية. ثم، استكشف القوائم عن طريق رسم دوائر باستخدام أصبعك بدون تحريره. عندما تعثر على القائمة التي تريدها، حرر أصبعك من على القائمة لتحديدها.
- **القراءة من الجزء العلوي**: يقرأ العناصر بدءًا من العنصر الأول إلى العنصر الأخير بالترتيب بصوت مرتفع.
- **القراءة بدءًا من المنص التالي**: يقرأ العناصر بدءًا من العنصر التالي للعنصر المحدد بالترتيب بصوت مرتفع.

تغيير وحدات القراءة

عندما تستخدم TalkBack، يمكنك الاستماع إلى النص الموجود على الشاشة. يمكنك سحب إصبعك لأعلى أو لأسفل، أو لليسار أو لليمين لتحديد النص الذي تريده. بشكل افتراضي، يقوم الجهاز بقراءة النص بصوت عالٍ في المنطقة المحددة. أو يمكنك ضبط الجهاز لقراءة النص في وحدات قراءة أخرى، مثل السطور أو الفقرات.

تغيير وحدات القراءة عن طريق استخدام القائمة السياقية المحلية

١ حدد جزء من النص لقراءته.

٢ إسحب إصبعك للأعلى، ثم إلى اليمين بدون تحريره لفتح القائمة السياقية المحلية.

٣ اضغط مطولاً على الشاشة، وارسم دائرة باستخدام أصبعك لاستكشاف القوائم. ثم حرر إصبعك عندما تسمع **تغيير الدقة**.

٤ اضغط مطولاً على الشاشة مرة أخرى، وارسم دائرة باستخدام أصبعك لاستكشاف القوائم. ثم حرر إصبعك عندما تسمع وحدة القراءة التي تريدها.

لتغيير إشارة الاختصار لفتح القائمة السياقية المحلية، راجع تهيئة الضبط للإشارات الاختصار.

إيقاف TalkBack مؤقتًا

افتح القائمة السياقية العامة بواسطة سحب أصبعك لأسفل ثم إلى اليمين على الشاشة بدون تحرير إصبعك. عندما تحدد **إيقاف التعليقات مؤقتًا** مؤقتًا في أعلى يسار الشاشة، تتوقف TalkBack مؤقتًا.

عندما تتوقف TalkBack مؤقتًا، يمكنك استئنافها عن طريق تشغيل الشاشة أو طرق أخرى. لتغيير طريقة استئناف TalkBack، على شاشة التطبيقات، اضغط على **الضبط** ← **إمكانية الوصول** ← **الرؤية** ← **TalkBack** ← **الضبط** ← **استئناف من التعليق**. ثم حدد خيار.

لتغيير إيماءة الاختصار لفتح القائمة السياقية العامة، راجع تهيئة الضبط للإشارات الاختصار.

استخدام ميزة التنقل السريع

باستخدام ميزة التنقل السريع، يمكنك الوصول إلى القوائم عن طريق رسم دائرة بدون التمرير لأعلى أو لأسفل لتحديد عنصر.

افتح القائمة السياقية العامة بواسطة سحب أصبعك لأسفل ثم إلى اليمين على الشاشة بدون تحرير إصبعك. اضغط مطولاً على الشاشة، وارسم دائرة حول العنصر باستخدام أصبعك لاستكشاف القوائم. ثم حرر إصبعك عندما تسمع **التنقل السريع**. اضغط على الشاشة مرة أخرى، وارسم دائرة حول العنصر باستخدام أصبعك لاستكشاف القوائم. ثم حرر إصبعك عندما تسمع القائمة التي تريدها.

إضافة تسميات الصور وإدارتها

يمكنك تعيين الملصقات إلى الصور على الشاشة. يقرأ الجهاز هذه الملصقات بصوت مرتفع عند تمييز الصور. إضافة تسميات للصور غير المُسمّاة عن طريق استخدام القائمة السياقية المحلية.

افتح القائمة السياقية المحلية بواسطة سحب أصبعك لأعلى ثم إلى اليمين على الشاشة بدون تحرير إصبعك. اضغط مطولاً على الشاشة، وارسم دائرة حول العنصر باستخدام أصبعك لاستكشاف القوائم. عندما تسمع القائمة إضافة ملصق، حرر إصبعك لإضافة الملصقات.

لعرض التسميات، على شاشة التطبيقات، اضغط على **الضبط** ← **إمكانية الوصول** ← **الرؤية** ← **TalkBack** ← **الضبط** ← **إدارة التصنيفات المخصصة**.

تهيئة الضبط الخاص بـ TalkBack

قم بتهيئة الضبط الخاص بـ TalkBack بما يناسبك.

على شاشة التطبيقات، اضغط على **الضبط** ← **إمكانية الوصول** ← **الرؤية** ← **TalkBack** ← **الضبط**. أو بدلاً من ذلك، افتح القائمة السياقية العامة بواسطة سحب أصبعك لأسفل ثم إلى اليمين على الشاشة بدون تحرير إصبعك. ثم اسحب إصبعك إلى أعلى يمين الشاشة وحرره عندما تسمع **إعدادات TalkBack**.

- **مستوى صوت الكلام**: ضبط مستوى الصوت الخاص بالتعليق الصوتي.

  يمكن أن يتغير صوت الملاحظات الصوتية حسب مستوى صوت الوسائط. لضبط صوت الوسائط، اضغط على مفتاح مستوى الصوت لأعلى أو لأسفل أثناء الاستماع إلى التعليق الصوتي. أو، على شاشة التطبيقات، اضغط على **الضبط** ← **الأصوات والإشعارات**، ثم اسحب شريط ضبط الصوت الخاص بمحتوى الوسائط إلى اليسار أو إلى اليمين.
- **استخدام تغييرات درجة الصوت**: اضبط الجهاز لقراءة النص بصوت عالي على طبقة صوتية منخفضة عندما يتم إدخاله باستخدام لوحة المفاتيح.
- **صدى لوحة المفاتيح**: قم بضبط الصوت ليقوم بقراءة النص أو الرموز التي يتم إدخالها بواسطة لوحة المفاتيح بصوت مرتفع. كما يمكنك ضبط نوع لوحة المفاتيح المراد تطبيق هذه الميزة عليها.
- **التحدث عند توقف الشاشة**: ضبط الجهاز ليقوم بتوفير التعليق الصوتي عند إيقاف تشغيل الشاشة.
- **استخدام أداة استشعار التقارب**: ضبط الجهاز ليقوم بإيقاف تشغيل التعليق الصوتي مؤقتًا عند وضع اليد على المستشعر الموجود في الجهة العليا من الجهاز. لاستئناف التعليق الصوتي، اضغط على الشاشة.
- **إحداث اهتزاز لبدء القراءة المستمرة**: اضبط الجهاز لبدء قراءة النص الموجود على الشاشة بصوت مرتفع عند هزّ الجهاز. يمكنك التحديد من بين العديد من سرعات الاهتزاز العديدة.
- **نطق معرف المتصل**: ضبط الجهاز لقراءة اسم المتصل بصوت مرتفع عندما تتلقى مكالمة واردة.
- **تعليقات مع الاهتزاز**: اضبط الجهاز لكي يهتز عندما تستعرض الشاشة.
- **تعليقات صوتية**: ضبط الجهاز لإصدار صوت عند قيامك بالتحكم في الشاشة، مثل تمرير الشاشة وما إلى ذلك.
- **التركيز على صوت الكلام**: ضبط الجهاز لخفض صوت الوسائط عند قيام الجهاز بقراءة عنصر ما بصوت مرتفع.
- **مستوى الصوت**: اضبط مستوى الصوت الذي يتم تشغيل الصوت عليه عندما تلمس الشاشة للتحكم فيه. تتوفر هذه الميزة عند تحديد **تعليقات صوتية**.

- **الاستكشاف باللمس**: ضبط الجهاز على قراءة العناصر الموجودة تحت إصبعك بصوت مرتفع. على سبيل المثال، عندما تنقر على **تطبيقات** الموجودة على الشاشة الرئيسية بإصبعك، يقوم الجهاز بقراءة **"تطبيقات"**. لتحديد **تطبيقات**، حرر إصبعك من عليها واضغط على أي مكان من الشاشة مرتين بسرعة. يمكنك الانتقال إلى الصفحة التي تريدها عن طريق تمرير الشاشة لليسار أو لليمين باستخدام أصابعك. للتعرف على التحكم في الشاشة باستخدام الاستكشاف بواسطة شاشة اللمس، ارجع إلى التحكم في الشاشة بإشارات الأصابع للحصول على مزيد من المعلومات.
- **تمرير القوائم تلقائيًا**: ضبط الجهاز إلى التمرير بشكل تلقائي عبر بقية القائمة غير المرية على الشاشة وقراءة العناصر بصوت مرتفع.
- **التحديد بنقرة واحدة**: ضبط الجهاز لفتح العنصر المحدد عن طريق النقر عليه مرة واحدة.
- **تشغيل البرنامج التعليمي لميزة "الاستكشاف باللمس"**: عرض البرنامج التعليمي الخاص باستخدام ميزة الاستكشاف باللمس.
- **إدارة الإيماءات**: قم بتعيين الإجراءات لتنفيذها بواسطة إيماءات الأصابع. ارجع إلى تهيئة ضبط إشارة الأصابع للحصول على مزيد من المعلومات.
- **إدارة التصنيفات المخصصة**: عرض التسميات التي قمت بإضافتها.
- **استئناف من التعليق**: حدد هذه الطريقة لاستئناف التعليق الصوتي.
- **إعدادات مطوّر البرامج**: ضبط خيارات تطوير التطبيق.

استخدام الجهاز مع إيقاف تشغيل الشاشة

اضبط الجهاز لإيقاف تشغيل الشاشة في جميع الأوقات لإبقاء المحتوى الموجود على الشاشة خاصًا. فلا تعمل الشاشة عند الضغط على الأمفتاحار الخارجية أو النقر على الشاشة. بالإضافة إلى ذلك، لا يتم إيقاف تشغيل الميزات المفعّلة حاليًا.

على شاشة التطبيقات، اضغط على **الضبط** ← **إمكانية الوصول** ← **الرؤية**، ثم اختر **شاشة مظلمة**. يمكنك تنشيط أو إلغاء تنشيط هذه الميزة عن طريق الضغط على مفتاح التشغيل مرتين.

استخدام ميزة إدخال المفتاح السريع

ضبط الجهاز لإدخال حرفًا عندما تحرر إصبعك من على الحرف الموجود على لوحة المفاتيح. يمكنك استخدام هذه الميزة لإدخال الحروف بدلاً من تحرير إصبعك والضغط المزدوج على الشاشة.

على شاشة التطبيقات، اضغط على **الضبط** ← **إمكانية الوصول** ← **الرؤية**، واختر **إدخال مفتاح سريع**.

قراءة كلمات المرور بصوت مرتفع

ضبط الجهاز لقراءة كلمة المرور بصوت مرتفع عند إدخال كلمة المرور عندما يكون TalkBack منشّطًا. استخدم هذه الميزة للتأكد من أنك تدخل كلمة المرور الصحيحة.

على شاشة التطبيقات، اضغط على **الضبط** ← **إمكانية الوصول** ← **الرؤية**، ثم اختر **نطق كلمات المرور**.

ضبط ميزات تحويل النص إلى كلام

تغيير إعدادات ميزات تحويل النص إلى كلام عندما يكون TalkBack مُنشّطًا، مثل اللغات والسرعة والمزيد.

على شاشة التطبيقات، اضغط على **الضبط** ← **إمكانية الوصول** ← **الرؤية** ← **خيارات تحويل نص إلى كلام**، ثم استخدم الوظائف التالية:

- **محرك تحويل النص إلى حديث من Samsung** / **إعداد تحويل نص-كلام**: حدد محرك ميزة تحويل النص إلى كلام.
- **سرعة الحديث**: حدد سرعة لميزة تحويل النص إلى كلام.
- **الاستماع إلى مثال**: استمع إلى النص المنطوق كمثال. إذا كان يتعذر على الجهاز قراءة الأمثلة بصوت مرتفع، اضغط على ⚙ ← **تثبيت البيانات الصوتية** لتنزيل بيانات الصوت الخاصة ميزة تحويل النص إلى كلام وتثبيتها.
- **حالة اللغة الافتراضية**: اعرض حالة اللغة الافتراضية الحالية المعينة لميزة تحويل النص إلى كلام.

إدخال النص باستخدام لوحة المفاتيح

لعرض لوحة المفاتيح، اضغط على حقل إدخال النص، ثم اضغط مرتين بسرعة على أي مكان على الشاشة.

عندما تقوم بلمس لوحة المفاتيح بإصبعك، يقوم الجهاز بقراءة أمفتاحار الحروف الموجودة تحت إصبعك بصوت مرتفع. عندما تسمع الحرف الذي تريده، حرر أصبعك من على الشاشة لتحديده. يتم إدخال الحرف ويقوم الجهاز بإدخاله بصوت مرتفع.

إذا كانت ميزة **إدخال مفتاح سريع** غير منشطة، حرر إصبعك من على الحرف الذي تريده، ثم اضغط في أي مكان على الشاشة مرتين بسرعة. لتنشيط ميزة الإدخال السريع، على شاشة التطبيقات، اضغط على **الضبط** ← **إمكانية الوصول** ← **الرؤية**، واختر **إدخال مفتاح سريع**.

إدخال الحروف الإضافية

اضغط مطولاً على المفتاح الموجود على لوحة المفاتيح. إذا كانت الحروف الإضافية متوفرة عبر المفتاح، ستظهر نافذة منبثقة فوق لوحة المفاتيح تعرض الحروف. لتحديد حرف، اسحب إصبعك على الشاشة حتى تسمع صوت الحرف الذي تريده ثم حرره.

تغيير لغة الإدخال

لإضافة لغات الإدخال، على شاشة التطبيقات، اضغط على **الضبط** ← **اللغة والإدخال**. ثم، اضغط على **لوحة مفاتيح Samsung** ← **تحديد لغات الإدخال** ثم حدد اللغات المطلوبة استخدامها.

لتغيير لغة الإدخال، اضغط على ⊕، ثم اضغط في أي مكان على الشاشة مرتين بسرعة.

تعديل النص

استخدم القائمة السياقية المحلية لنقل المؤشر أو نسخ ولصق النص.

افتح القائمة السياقية المحلية بواسطة سحب أصبعك لأعلى ثم إلى اليمين على الشاشة بدون تحرير إصبعك. اضغط مطولاً على الشاشة، وارسم دائرة حول العنصر باستخدام أصبعك لاستكشاف القائمة. ثم حرر إصبعك عندما تسمع **تغيير الدقة**. اضغط على الشاشة مرة أخرى، وارسم دائرة حول العنصر لاستكشاف القوائم. ثم حرر إصبعك عندما تسمع وحدة القراءة التي تريدها.

عند تعديل نص، قم بتعيين وحدة القراءة إلى إما كلمة أو حرف بما يناسبك. في وضع التحديد، يقوم الجهاز بتحديد النص طبقًا لوحدة القراءة التي قمت بتحديدها.

اسحب إصبعك لأعلى أو لأسفل أو لليمين أو لليسار للاستماع إلى النص. عند قراءة النص الذي ترغب بتعديله بصوت مرتفع، استخدم الإجراءات التالية:

- حذف نص: اضغط زر الحذف الموجود على لوحة المفاتيح.
- تحديد النص باستخدام وضع التحديد: قم بتنشيط وضع التحديد لتحديد النص والاستماع إليه. لتنشيط وضع التحديد، افتح القائمة السياقية المحلية وحدد **التحكم في المؤشر** ← **بدء وضع التحديد**. مرر إلى اليسار أو إلى اليمين للاستماع إلى النص الموجود قبل أو بعد النص المحدد حاليًا. لإلغاء تنشيط وضع التحديد، افتح القائمة السياقية المحلية وحدد **التحكم في المؤشر** ← **إنهاء وضع التحديد**.
- تحديد النص بالكامل: تحديد النص بالكامل: افتح القائمة السياقية المحلية وحدد **التحكم في المؤشر** ← **اختيار الكل**. سيتم تحديد كل النص الموجود في المستند.
- نسخ النص أو قصه: حدد النص باستخدام القائمة السياقية المحلية. ثم، افتح القائمة السياقية المحلية وحدد **التحكم في المؤشر**. اضغط على **نسخ** لنسخ النص المحدد أو حدد **قص** لقص النص المحدد. يتم نسخ النص المحدد إلى الحافظة.
- لصق النص: ضع المؤشر في المكان الذي ينبغي إدراج النص فيه، وافتح القائمة السياقية المحلية، ثم حدد **التحكم في المؤشر** ← **لصق**.

إدخال النصوص صوتيًا

يمكنك إدخال النص صوتيًا. لعرض لوحة المفاتيح، اضغط على حقل إدخال النص، ثم اضغط مرتين بسرعة على أي مكان على الشاشة.

عند الضغط مطولاً على ⚙، يقوم الجهاز بعرض قائمة منبثقة توضح خيارات لوحة المفاتيح. اسحب إصبعك على الشاشة بدون تحريره. عند تحديد 🎤 تغيير الدقة، حرر إصبعك. ثم انطق الكلمات التي ترغب في إدخالها في حقل النص. تظهر الكلمة المنطوقة كنص على الشاشة ويقوم الجهاز بقراءته بصوت مرتفع.

لإدخال نص إضافي، حدد زر الميكروفون وانطق الكلمات.

تغيير حجم الخط

استخدم هذه الميزة لتغيير حجم الخط. يوفر الجهاز أحجام خط متنوعة ليجعل استخدام الجهاز أكثر ملاءمةً للمستخدمين الذين يعانون من صعوبة في الرؤية. قد يؤدي تعيين حجم الخط إلى **ضخم** إلى عدم توفره في بعض التطبيقات.

على شاشة التطبيقات، اضغط على **الضبط** ← **إمكانية الوصول** ← **الرؤية** ← **حجم الخط**.

تكبير الشاشة

استخدم هذه الميزة لتكبير الشاشة ولتكبيرها على منطقة محددة.

على شاشة التطبيقات، اضغط على **الضبط** ← **إمكانية الوصول** ← **الرؤية** ← **إيماءات التكبير**، ثم اضغط على المفتاح **إيماءات التكبير** لتنشيطه.

- التكبير والتصغير: اضغط على الشاشة ثلاث مرات بسرعة لتكبير منطقة معّينة. اضغط على الشاشة ثلاث مرات بسرعة مرة أخرى للرجوع.
- استكشاف الشاشة عن طريق التمرير: استخدم إصبعين للتمرير عبر الشاشة المُكبّرة.
- ضبط معدل التكبير: اضغط على الشاشة باستخدام إصبعين على المنطقة المُكبّرة. ثم باعد ما بين الإصبعين أو ضُمهما لضبط المعدل.

- لا يمكن تكبير لوحات المفاتيح الموجودة على الشاشة.
- عند تنشيط هذه الميزة، قد يتأثر أداء بعض التطبيقات، مثل **الهاتف** و**الحاسبة**.

ضبط تذكيرات الإشعارات

استخدم هذه الميزة للتنبيه إلى الإشعارات التي لم التحقق منها في الفاصل الزمني.

على شاشة التطبيقات، اضغط على **الضبط** ← **إمكانية الوصول** ← **الرؤية** ← **تذكير بشأن الإشعارات**، ثم اضغط على المفتاح **تذكير بشأن الإشعارات** لتنشيطه.

لضبط الفاصل الزمني بين التنبيهات، اضغط على **الفاصل بين رسائل التذكير**.

عكس ألوان العرض

استخدم هذه الميزة لتحسين القدرة على رؤية الشاشة ولمساعدة المستخدمين في تمييز النص على الشاشة بطريقة أسهل. عند تنشيط هذه الميزة، يعرض الجهاز صورة سلبية تعكس الألوان الموجودة على الشاشة. يؤدي عكس الألوان إلى زيادة التباين بين الأسود والأبيض.

على شاشة التطبيقات، اضغط على **الضبط** ← **إمكانية الوصول** ← **الرؤية**، ثم اختر **ألوان سلبية**.

ضبط الألوان

استخدم هذه الميزة لضبط طيفية عرض الألوان على الشاشة إذا كانت لديك صعوبة في التمييز بين الألوان. يقوم الجهاز بتغيير الألوان إلى ألوان أكثر تمييزًا.

١ على شاشة التطبيقات، اضغط على **الضبط** ← **إمكانية الوصول** ← **الرؤية** ← **ضبط الألوان**.

٢ اضغط على المفتاح **ضبط الألوان** لتنشيطه.

٣ اضغط على **بدء**.

٤ ترتيب بطاقات الألوان بترتيب التشابه، بدء من اللون الأساسي.

٥ عند الانتهاء من ضبط الألوان، اضغط على **تم**.

إذا كنت تستطيع التمييز بين الألوان، فلا يتطلب الأمر إجراء المزيد من عمليات الضبط.

٦ إذا تعذر التمييز بين الألوان، اضغط على **الكاميرا** أو **صورة**.

٧ اسحب شريط ضبط اللون إلى اليسار أو إلى اليمين واضغط على **تم**.

لإعادة ضبط اللون، اضغط على ⋮ ← **إعادة ضبط اللون**.

ضبط إشعار الفلاش

ضبط الفلاش بحيث يومض عندما تتلقى مكالمات واردة، أو رسائل جديدة، أو إشعارات.

على شاشة التطبيقات، اضغط على **الضبط** ← **إمكانية الوصول** ← **السمع**، ثم اختر **إخطار الفلاش**.

إيقاف كل الأصوات

ضبط الجهاز على كتم كل أصوات الجهاز، مثل صوت الوسائط وصوت المتصل أثناء المكالمة.

على شاشة التطبيقات، اضغط على **الضبط** ← **إمكانية الوصول** ← **السمع**، ثم اختر **إيقاف تشغيل جميع الأصوات**.

إعداد التسمية التوضيحية

التسمية التوضيحية من سامسونج

على شاشة التطبيقات، اضغط على **الضبط** ← **إمكانية الوصول** ← **السمع** ← **العناوين الفرعية لـ Samsung**، واضغط على المفتاح **العناوين الفرعية لـ Samsung** لتنشيطه.

استخدم الخيارات التالية:

- **الانحياز**: تغيير موضع التسمية التوضيحية.
- **الخط**: تغيير نوع الخط.
- **حجم الخط**: قم بتغيير حجم الخط.
- **الحافة**: تغيير حاجة نص التسمية الفرعية.
- **الخط**: تغيير لون النص وشفافيته.
- **خلفية العرض**: تغيير لون خلفية مربع التسمية التوضيحية وشفافيته.
- **إطار تسمية توضيحية**: تغيير لون نافذة التسمية التوضيحية وشفافيتها.

التسميةالتوضيحية من Google

على شاشة التطبيقات، اضغط على **الضبط** ← **إمكانية الوصول** ← **السمع** ← **العناوين الفرعية لـ Google**، واضغط على المفتاح **العناوين الفرعية لـ Google** لتنشيطه.

استخدم الخيارات التالية:

- **اللغة**: حدد لغة عرض للتسمية التوضيحية.
- **حجم النص**: قم بتغيير حجم الخط.
- **نوع التوضيح**: تغيير نمط التسمية التوضيحية.

ضبط توازن الصوت

اضبط الجهاز لضبط توازن الصوت عند استخدام سماعة الرأس.

لضبط توازن الصوت، قم بتوصيل سماعة الرأس إلى الجهاز. على شاشة التطبيقات، اضغط على **الضبط** ← **إمكانية الوصول** ← **السمع** ← **توازن الصوت**. اسحب شريط الضبط إلى اليسار أو اليمين واضبط توازن الصوت، ثم اضغط فوق **موافق**.

صوت أحادي

اضبط الجهاز لتبديل الخرج الصوتي من "ستريو" إلى "أحادي" عند اتصال سماعة الرأس. يدمج خرج الصوت الأحادي الاستريو في إشارة واحدة يتم تشغيلها عبر مكبرات صوت سماعات الرأس. استخدم هذه الوظيفة إذا كنت تعاني من إعاقة في السمع أو إذا كنت تفضل استخدام سماعة واحدة.

على شاشة التطبيقات، اضغط على **الضبط** ← **إمكانية الوصول** ← **السمع**، ثم اختر **صوت أحادي**.

القائمة المساعدة

عرض رمز الاختصار المُساعد

اضبط الجهاز لعرض رمز الاختصار المساعد. يمكنك استخدام الرمز للوصول إلى التطبيقات، والميزات، والضبط بواسطة الضغط على القوائم المساعدة في الرمز. تحكم في الجهاز عن طريق النقر على القوائم المُساعدة على الرمز بدون استكشاف الشاشة. عند بدء تشغيل هذه الميزة، يتم تنشيط **وضع الضغط المفرد**.

١ على شاشة التطبيقات، اضغط على **الضبط** ← **إمكانية الوصول** ← **المهارات والتفاعل** ← **قائمة المساعد**.

٢ اضغط على المفتاح **قائمة المساعد** لتنشيطه.

يظهر عرض رمز الاختصار في الجزء الأيمن السفلي من الشاشة.

٣ اضغط على **اليد الرئيسة** لنقل رمز الاختصار المُساعِد إلى موقع ملائم.

الوصول إلى القوائم المساعدة

يظهر رمز الاختصار المُساعِد كرمز عائم لتوفير مزيد من السهولة للوصول إلى القوائم المُساعِدة من أي شاشة.

عند الضغط على رمز الاختصار المُساعد، يزيد حجم الرمز قليلاً وتظهر القوائم المساعدة فوق الرمز. اضغط على السهم للأعلى أو لأسفل للانتقال إلى لوحات أخرى أو التمرير لأعلى أو لأسفل لتحديد القوائم الأخرى.

استخدام المؤشر

من القائمة المُساعِدة، اضغط على **المؤشّر**. يتم عرض المؤشر ومنطقة اللمس التي يمكن التحكم في المؤشر فيها على الشاشة. يمكنك التحكم بالشاشة باستخدام حركات صغيرة من إصبعك على منطقة اللمس. اسحب إصبعك على منطقة اللمس لتحريك المؤشر. أيضًا، اضغط على الشاشة لتحديد العناصر ضمن المؤشر.

استخدم الخيارات التالية:

- « / » : تحديد عنصرًا أو مرر لليسار أو لليمين من الشاشة.
- ︽ / ︾ : التمرير للأعلى أو للأسفل من الشاشة.
- ✥ : نقل منطقة اللمس إلى موقع آخر.
- ✕ : إغلاق منطقة اللمس.

لتغيير إعدادات المؤشر، من شاشة "التطبيقات"، اضغط على **الضبط** ← **إمكانية الوصول** ← **المهارات والتفاعل** ← **قائمة المساعد**، واضغط على المفتاح **قائمة المساعد** لتنشيطه. وبعد ذلك، استخدم الخيارات الموجودة أسفل **ضبط لوحة التحكّم باللمس والمؤشّر**.

استخدام القوائم المُساعدة المُحسنة

ضبط الجهاز لعرض قوائم مساعِدة محسّنة للتطبيقات المحددة. على سبيل المثال، عندما تقوم ببدء تشغيل **الرسائل**، تظهر وظائف البحث والتأليف على القائمة المساعِدة.

من شاشة "التطبيقات"، اضغط على **الضبط** ← **إمكانية الوصول** ← **المهارات والتفاعل** ← **قائمة المساعد** ← **المساعد الإضافي**، واضغط على المفتاح **المساعد الإضافي** لتنشيطه، ثم حدد التطبيقات.

تعديل القوائم المُساعدة

يمكنك استخدام هذه الميزة لتعديل القوائم الموجودة على رمز الاختصار المُساعِد.

من شاشة "التطبيقات"، اضغط على **الضبط** ← **إمكانية الوصول** ← **المهارات والتفاعل** ← **قائمة المساعد**، واضغط على المفتاح **قائمة المساعد** لتنشيطه، ثم اضغط على **تعديل**. لإضافة قوائم أو حذفها، اضغط على ⊕ أو ⊖.

ضبط خيارات تأخير الضغط المطوّل

ضبط وقت التعرف الخاص بالضغط المطوّل على الشاشة.

على شاشة التطبيقات، اضغط على **الضبط** ← **إمكانية الوصول** ← **المهارات والتفاعل** ← **مدة الضغط المستمر**، ثم حدد خيارًا.

التحكم التفاعلي

تفعيل وضع التحكم في التفاعل لتقييد تفاعل الجهاز مع الإدخالات أثناء استخدام التطبيقات. استخدم هذا الوضع عندما ترغب في السماح لآخرين بالوصول المقيد فقط للتحكم في الوسائط أو البيانات.

١ على الشاشة التطبيقات، اضغط على **الضبط** ← **إمكانية الوصول** ← **المهارات والتفاعل** ← **التحكم التفاعلي**.

٢ اضغط على المفتاح **التحكم التفاعلي** لتنشيطه.

٣ اضغط مطولاً على مفتاح الصفحة الرئيسية ومفتاح مستوى الصوت لأسفل أثناء استخدام تطبيق ما بشكل متزامن.

٤ قم بضبط حجم الإطار أو ارسم خطًا حول المنطقة التي ترغب في تقييدها.

٥ اضغط على **تم**.

يعرض الجهاز المنطقة المُقيدة. إذا قمت بالنقر على الشاشة أو الضغط على الأمفتاحار، مثل مفتاح الشاشة الرئيسية، فلن تعمل في هذه المنطقة.

لإلغاء تنشيط وضع التحكم في التفاعل، اضغط مطولاً على مفتاح الشاشة الرئيسية ومفتاح مستوى الصوت لأسفل بشكل متزامن.

الرد على/إنهاء المكالمات

قم بتغيير طريقة الرد على أو إنهاء المكالمات.

على شاشة التطبيقات، اضغط على **الضبط** ← **إمكانية الوصول** ← **الرد على المكالمات وإنهاؤها**.

استخدم الخيارات التالية:

- **الضغط على مفتاح الشاشة الرئيسية**: اضبط الجهاز للرد على مكالمة عند الضغط على زر "الصفحة الرئيسية".
- **استخدام الأوامر الصوتية**: اضبط الجهاز للرد على مكالمة بواسطة الأوامر الصوتية.
- **الضغط على مفتاح التشغيل**: اضبط الجهاز لإنهاء مكالمة عند الضغط على زر "الطاقة".

استخدام وضع النقرة الواحدة

اضبط هذا الجهاز للتحكم في الإشعارات أو المكالمات الواردة بواسطة الضغط على الزر بدلاً من سحبه. عند إصدار صوت التنبيه أو ورود مكالمة، اضغط على الزر لإيقاف التنبيه أو الرد على المكالمة بدلاً من سحب المفتاح.

على شاشة التطبيقات، اضغط على **الضبط** ← **إمكانية الوصول**، ثم ضع علامة اختيار أمام على **وضع الضغط المفرد**.

إدارة ضبط إمكانية الوصول

حفظ ضبط إمكانية الوصول في ملف

قم بتصدير ضبط إمكانية الوصول في ملف.

على شاشة التطبيقات، اضغط على **الضبط** ← **إمكانية الوصول** ← **إدارة إمكانية الوصول** ← **استيراد/تصدير**، وحدد خيار التصدير. يتم حفظ ملف ضبط إمكانية الوصول إلى موقع التخزين المحدد.

استيراد ملف ضبط إمكانية الوصول كملف

قم باستيراد ملف ضبط إمكانية الوصول وقم بتحديث الضبط الحالي.

على شاشة التطبيقات، اضغط على **الضبط** ← **إمكانية الوصول** ← **إدارة إمكانية الوصول** ← **استيراد/تصدير**، ثم حدد خيار الاستيراد. حدد ملف لاستيراده واضغط على **تم** ← **موافق**. سيتم تحديث ضبط إمكانية الوصول طبقًا للملف الذي تم استيراده.

مشاركة ملفات ضبط إمكانية الوصول

قم بمشاركة ملفات ضبط إمكانية الوصول مع الآخرين عبر Wi-Fi Direct أو البلوتوث أو المزيد.

على شاشة التطبيقات، اضغط على **الضبط** ← **إمكانية الوصول** ← **إدارة إمكانية الوصول** ← **مشاركة عبر**. ثم حدد ملفات إمكانية الوصول ثم اضغط على **تم**. حدد طريقة المشاركة واتبع التعليمات الموجودة على الشاشة لمشاركة الملفات.

عرض خدمات إمكانية الوصول

عرض خدمات إمكانية الوصول المُثبّتة على الجهاز.

على شاشة التطبيقات، اضغط على **الضبط** ← **إمكانية الوصول**، واعرض قائمة بخدمات إمكانية الوصول الموجودة في **خدمات**.

استخدام الميزات المفيدة الأخرى

- استخدام S Voice: يمكنك استخدام هذه الميزة لتنفيذ العديد من المهام باستخدام الأوامر **S Voice**. ابدأ تشغيل ميزة **S Voice** وقم بإجراء مكالمات وإرسال رسائل وعرض المهام. ارجع إلى S Voice للحصول على مزيد من المعلومات.
- البحث بواسطة الصوت: استخدم الأوامر الصوتية للبحث في محتوى صفحة الويب. استخدم هذه الميزة عندما تكون على الطريق ولا يمكنك استخدام يديك لإدخال نص. ارجع إلى البحث الصوتي للحصول على مزيد من المعلومات.
- استخدام لوحة الإشعارات: اسحب شريط الحالة لأسفل لفتح لوحة الإشعارات. يمكنك عرض المكالمات الفائتة والرسائل الجديدة وضبط سطوع الشاشة وأكثر من ذلك. ارجع إلى الإشعارات ولوحات الضبط السريع للحصول على مزيد من المعلومات.
- الانتقال إلى الوضع السهل: يستخدم الوضع السهل مخططًا أكثر سهولة ورموزًا أكبر لتقديم تجربة استخدام سهلة للمستخدم. يمكنك إضافة التطبيقات التي يتم استخدامها بشكل متكرر أو اختصارات إلى الشاشة الرئيسية لتسهيل الوصول إليها. راجع الوضع السهل للحصول على مزيد من المعلومات.
- استخدام حركات التحكم: تحكم في الجهاز باستخدام حركات راحة اليد والإيماءات. ارجع إلى الحركات والإشارات للحصول على مزيد من المعلومات.
- استخدام ماسح الإصبع: قم بتشجيل بصمات إصبعك على الجهاز لإلغاء قفل الشاشة أو التحقق من كلمة مرور حساب سامسونج. راجع ماسح الأصابع للحصول على مزيد من المعلومات.
- استخدام الاختصارات لجهات الاتصال: إضافة إختصارات لجهات الاتصالات على الشاشة الرئيسية لإجراء مكالمات أو إرسال رسائل بطريقة أكثر ملائمة. ارجع إلى إضافة اختصارات للأسماء إلى الشاشة الرئيسية للحصول على مزيد من المعلومات.
- استخدم مسجل الصوت: لتسجيل المذكرات الصوتية أو تشغيلها. ارجع إلى مسجل الصوت للحصول على مزيد من المعلومات.

حل المشكلات

قبل الاتصال بمركز خدمة سامسونج، يُرجى تجربة الحلول التالية. قد لا تنطبق بعض المواقف على الجهاز.

عند تشغيل الجهاز أو أثناء استخدامه، فسوف يطلب منك إدخال أحد الرموز التالية:

- كلمة المرور: عند تفعيل ميزة قفل الجهاز، يجب عليك إدخال كلمة المرور التي قمت بضبطها للجهاز.
- PIN: عند استخدام الجهاز لأول مرة أو عند تفعيل طلب رمز PIN، يجب عليك إدخال رمز PIN المرفق مع بطاقة SIM أو USIM. يمكنك تعطيل هذه الميزة باستخدام القائمة قفل بطاقة SIM.
- PUK: يتم إغلاق بطاقة SIM أو USIM، عادةً كنتيجة لإدخال رمز PIN بطريقة خاطئة عدة مرات. يجب إدخال رمز PUK المقدم من جانب مزود الخدمة.
- PIN2: عند تدخل إلى قائمة تطلب منك إدخال رمز PIN2، يجب عليك إدخال رمز PIN2 المرفق ببطاقة SIM أو USIM. للمزيد من المعلومات، يُرجى الاتصال بمزوِّد الخدمة الخاص بك.

يعرض الجهاز الشبكة أو رسائل الخطأ الخاصة بالخدمة

- عندما تتواجد في مناطق تكون فيها الإشارات ضعيفة أو الاستقبال ضعيفاً، فقد تفقد الاستقبال. انتقل إلى منطقة أخرى وحاول ثانية. أثناء التنقل، قد تظهر رسائل الخطأ بشكل متكرر.
- لا يمكنك الوصول إلى بعض الخيارات بدون اشتراك. للمزيد من المعلومات، يُرجى الاتصال بمزوِّد الخدمة الخاص بك.

الجهاز لا يعمل

- عندما تفرغ طاقة البطارية بالكامل، لا يعمل الجهاز. قم بشحن البطارية بالكامل قبل استخدام الجهاز.
- ربما لم يتم إدخال البطارية بطريقة صحيحة. أدخل البطارية مرة أخرى.
- امسح نقطتيّ التلامس ذات اللون الذهبي وأدخل البطارية مرة أخرى.

تستجيب شاشة اللمس ببطء أو بشكل غير صحيح

- في حالة قيامك بوضع غطاء واقي أو ملحقات اختيارية على شاشة اللمس، فقد لا تعمل شاشة اللمس بطريقة صحيحة.
- في حالة ارتدائك قفازات، إذا لم تكن يديك نظيفة أثناء لمس الشاشة، أو في حالة قيامك بالضغط على الشاشة باستخدام أشياء حادة أو بواسطة أطراف أصابعك، فإن شاشة اللمس قد تتعطل.
- يمكن تعطل شاشة اللمس في حال وجود الرطوبة أو عند تعرضها للمياه.
- أعد تشغيل جهازك لمسح أي أخطاء مؤقتة بالبرنامج.
- تأكد من تحديث برنامج جهازك بأحدث نسخة.
- إذا تعرضت شاشة اللمس للخدش أو التلف، فيمكنك التفضل بزيارة مركز خدمة سامسونج.

يتجمد جهازك أو تظهر أخطاء فادحة

إذا توقف جهازك عن العمل أو علق، فقد تحتاج إلى إغلاق التطبيقات أو إعادة إدخال البطارية وتشغيل الجهاز لاستعادة عمل الوظائف. في حالة تجمد جهازك وعدم استجابته، اضغط مطولاً على مفتاح التشغيل ومفتاح مستوى الصوت في وقت واحد لأكثر من ٧ ثواني لإعادة تشغيل الجهاز.

إذا لم يحل هذا المشكلة، فأعد ضبط بيانات المصنع. على شاشة التطبيقات، اضغط على **الضبط** ← **النسخ الاحتياطي وإعادة الضبط** ← **إعادة تعيين بيانات المصنع** ← **إعادة تعيين الجهاز** ← **مسح الكل**. قبل القيام بإعادة ضبط بيانات المصنع، تذكر أن تقوم بعمل نسخة احتياطية من جميع البيانات المهمة المخزنة على الجهاز.

في حالة استمرار عدم حل المشكلة، اتصل بمركز خدمة سامسونج.

لا يمكن إجراء المكالمات

- تأكد من استخدامك لشبكة الهاتف الخلوي الصحيحة.
- تأكد من أنك لم تقم بضبط ميزة حظر المكالمات لرقم الهاتف الذي تتصل به.
- تأكد من أنك لم تقم بضبط ميزة حظر المكالمات لرقم الهاتف الوارد.

لا يمكن للآخرين سماعك وأنت تتحدث أثناء المكالمة

- تأكد من أنك لا تحجب الميكروفون المضمن.
- احرص على أن يكون الميكروفون قريباً من فمك.
- في حالة استخدام سماعة رأس، تأكد من توصيلها بشكل سليم.

يصدر صوت صدى أثناء إجراء المكالمة

اضبط مستوى الصوت بالضغط على مفتاح مستوى الصوت أو انتقل إلى منطقة أخرى.

الشبكة الخلوية أو شبكة الإنترنت مفصولة دومًا، أو جودة الصوت رديئة

- تأكد من أنك لا تعترض طريق الهوائي الداخلي للجهاز.
- عندما تتواجد في مناطق تكون فيها الإشارات ضعيفة أو الاستقبال ضعيفاً، فقد تفقد الاستقبال. ربما تعاني من مشكلات في الاتصال بسبب وجود مشكلات في المحطة الأساسية لمزود الخدمة. انتقل إلى منطقة أخرى وحاول ثانية.
- عند استخدام الجهاز أثناء التنقل، فقد تتعطل خدمات الشبكة اللاسلكية بسبب وجود مشكلات في شبكة مزود الخدمة.

رمز البطارية فارغ

البطارية منخفضة. أعد شحن البطارية أو استبدل البطارية.

البطارية لا تشحن بطريقة صحيحة (بالنسبة لأجهزة الشحن المعتمدة من سامسونج)

- تأكد من توصيل الشاحن بطريقة صحيحة.
- إذا كانت أطراف البطارية غير نظيفة، فقد لا يتم شحن البطارية بطريقة صحيحة، أو قد يتوقف تشغيل الجهاز. امسح نقطتيّ التلامس ذات اللون الذهبي وحاول شحن البطارية مرة أخرى.
- البطاريات الموجودة في بعض الأجهزة لا يتم استبدالها بواسطة المستخدم. لكي تستبدل البطارية، تفضل بزيارة مركز خدمة سامسونج.

طاقة البطارية تنفد بطريقة أسرع مقارنة بما كانت عليه عند شرائها

- عندما تتعرض البطارية لدرجات حرارة شديدة البرودة أو شديدة السخونة، فإن الشحن قد ينخفض.
- يزيد استهلاك البطارية عندما تستخدم ميزات الرسائل أو بعض التطبيقات، مثل الألعاب أو الإنترنت.
- البطارية قابلة للاستهلاك ويقل عمر طاقة البطارية بمرور الوقت.

جهازك ساخن عند لمسه

عند استخدام التطبيقات التي تتطلب مزيداً من الطاقة أو عند استخدام تطبيقات على جهازك لفترة زمنية ممتدة، فقد يسخن جهازك. وهذا يعد أمراً طبيعياً، وينبغي ألا يؤثر على عمر الجهاز أو على أدائه.

تظهر رسائل الخطأ عند تشغيل الكاميرا

يجب توفر ذاكرة كافية في جهازك وطاقة بطارية كافية لتشغيل تطبيق الكاميرا. إذا تلقيت رسالة خطأ عند تشغيل الكاميرا، فجرب ما يلي:

- قم بشحن البطارية أو استبدلها ببطارية مشحونة بالكامل.
- قم بإخلاء جزء من الذاكرة عن طريق نقل الملفات إلى جهاز كمبيوتر أو بحذف ملفات من جهازك.
- أعد تشغيل الجهاز. إذا كنت لا تزال تواجه متاعب مع تطبيق الكاميرا بعد محاولة هذه التلميحات، فاتصل بمركز خدمة سامسونج.

جودة الصور أقل من صورة المعاينة

- جودة الصور قد تختلف وذلك حسب ما يحيط بك وتقنيات التصوير التي تستخدمها.
- في حالة التقاط صور في أماكن مظلمة، أو أثناء الليل، أو في أماكن مغلقة، فقد يحدث تشوش في الصورة أو قد تخرج الصور بعيداً عن التركيز.

تظهر رسائل الخطأ عند فتح ملفات الوسائط

إذا تلقيت رسائل خطأ أو ملفات وسائط متعددة فلا تقم بتشغيلها عندما تفتحها على جهازك، فجرب الآتي:

- قم بإخلاء جزء من الذاكرة عن طريق نقل الملفات إلى جهاز كمبيوتر أو بحذف ملفات من جهازك.
- تأكد أن ملف الموسيقى ليس محمياً بنظام Digital Rights Management (DRM). إذا كان الملف محمياً بنظام DRM، تأكد من أن لديك الترخيص أو المفتاح السليم لتشغيل الملف.
- تأكد أن تنسيقات الملفات مدعمة بواسطة الجهاز. إذا لم يكن هناك تنسيق ملف غير مدعم مثل DivX أو AC3، فقم بتثبيت تطبيق يدعم ذلك. لتأكيد تنسيقات الملفات التي يدعمها جهازك، تفضل بزيارة www.samsung.com.

- يدعم جهازك الصور ولقطات الفيديو الملتقطة بواسطة الجهاز. الصور ولقطات الفيديو الملتقطة بواسطة أجهزة أخرى قد لا تعمل بطريقة صحيحة.
- جهازك يدعم ملفات الوسائط المتعددة المعتمدة بواسطة مزود خدمة الشبكة أو مزودي الخدمات الإضافية. بعض المحتويات التي يتم نشرها على الإنترنت، مثل نغمات الرنين، أو لقطات الفيديو، أو الخلفيات، قد لا تعمل بطريقة صحيحة.

لم يتم تحديد موقع جهاز بلوتوث آخر

- تأكد من تنشيط ميزة لاسلكي البلوتوث على جهازك.
- تأكد من تنشيط ميزة لاسلكي البلوتوث على الجهاز الذي تريد الاتصال به.
- تأكد من وجود جهازك وجهاز البلوتوث الآخر ضمن الحد الأقصى لنطاق البلوتوث (١٠ م).

إذا لم تؤد التلميحات الموضحة أعلاه إلى حل المشكلة، فاتصل على مركز خدمة سامسونج.

لا يتم تأسيس اتصال عند توصيل الجهاز بالكمبيوتر

- تأكد أن كابل USB الذي تستخدمه متوافق مع الجهاز.
- تأكد من وجود برنامج التشغيل المناسب مثبت ومحدث على جهاز الكمبيوتر الخاص بك.
- إذا كنت من مستخدمي نظام التشغيل Windows XP، فتأكد من تثبيت Windows XP Service Pack 3 أو إصدار أحدث على الكمبيوتر.
- تأكد من توفر Samsung Kies أو Windows Media Player 10 أو أعلى على الكمبيوتر.

الجهاز لا يمكنه البحث عن موقعك الحالي

قد يتم إعاقة إشارات GPS في بعض المواقع مثل الأماكن المغلقة. اضبط الجهاز لاستخدام Wi-Fi أو شبكة المحمول للبحث عن موقعك الحالي في هذه المواقف.

تم فقد البيانات المخزنة على الجهاز

قم دومًا بعمل نسخ احتياطية من جميع البيانات المهمة المخزنة على الجهاز. وإلا فلن تتمكن من استعادة البيانات في حالة تلفها أو فقدها. سامسونج ليست مسؤولة عن فقدان البيانات على الجهاز.

تظهر فجوة صغيرة حول الجزء الخارجي من غلاف الجهاز

- هذه الفجوة عبارة عن ميزة صناعية مهمة وقد تحدث بعض الاهتزازات البسيطة أو اهتزاز لأجزاء.
- وبمرور الوقت، فإن الاحتكاك بين الأجزاء قد يتسبب في اتساع هذه الفجوة قليلاً.

حقوق الطبع والنشر

حقوق الطبع والنشر © ٢٠١٦ سامسونج للإلكترونيات

دليل المستخدم هذا محمي بموجب قوانين حقوق الطبع والنشر الدولية.

لا يجوز نسخ أي جزء من هذا الدليل هذا أو توزيعه أو ترجمته أو نقله بأي شكل أو بأي وسيلة، إلكترونية أو ميكانيكية، بما في ذلك التصوير والتسجيل، أو تخزين أي من معلومات بأي نظام تخزين أو استرجاع، دون الحصول على إذن خطي مسبق من سامسونج للإلكترونيات.

العلامات التجارية

- سامسونج وشعار سامسونج عبارة عن علامتين تجاريتين مسجلتين لشركة سامسونج للإلكترونيات.
- Bluetooth® هي علامة تجارية مسجلة لشركة Bluetooth SIG, Inc. في جميع أنحاء العالم.
- يعد Wi-Fi® وWi-Fi Protected Setup™ وWi-Fi CERTIFIED Passpoint™ وWi-Fi Direct™ و Wi-Fi CERTIFIED™ وشعار Wi-Fi علامات تجارية مسجلة لشركة Wi-Fi Alliance.
- جميع العلامات التجارية الأخرى وحقوق الطبع والنشر هي ملك لأصحابها.