

SM-N9208  
SM-N920CD  
SM-N920I  
SM-N920C

# دليل المستخدم

# المحتويات

## الأساسيات

٤	الملف التمهيدي
٥	محتويات العبوة
٦	تصميم الجهاز
١٢	البطارية
١٨	بطاقة SIM أو USIM
٢٢	تشغيل جهازك وإيقاف تشغيله
٢٣	شاشة اللمس
٢٧	شاشة الصفحة الرئيسية
٣٤	قفل الشاشة
٣٥	لوحة الإشعارات
٣٨	إدخال نص
٤١	التقاط صورة الشاشة
٤١	فتح التطبيقات
٤٢	خصائص قلم S
٥١	الإطار المتعدد
٥٥	نقل البيانات من جهازك السابق
٥٧	الجهاز وإدارة البيانات
٥٩	الربط السريع
٦٢	مشاركة الملفات مع جهات الاتصال
٦٣	وضع الطوارئ
٧٢	الرسائل
٧٥	الإنترنت
٧٦	البريد الإلكتروني
٧٧	الكاميرا
١٠٠	الاستوديو
١٠٢	الإدارة الذكية
١٠٤	S Note
١١١	S مخطط
١١٣	S Health
١١٦	S Voice
١١٨	SideSync
١٢٧	الموسيقى
١٢٨	فيديو
١٢٩	سجل القصص
١٣٠	مسجل الصوت
١٣٢	ملفاتي
١٣٢	Samsung Gear
١٣٣	الساعة
١٣٥	الحاسبة
١٣٥	تطبيقات Google

## الضبط

١٣٧	مقدمة
١٣٧	Wi-Fi
١٣٩	البلوتوث
١٤١	وضع الطيران
١٤١	نقطة اتصال الهواتف المحمولة والتقييد
١٤٢	استخدام البيانات

## التطبيقات

٦٤	تنصيب التطبيقات أو إلغاء تنصيبها
٦٥	الهاتف
٧٠	جهات الاتصال

١٤٣	إدارة بطاقة SIM (موديلات SIM المزدوجة)
١٤٤	شبكات المحمول
١٤٤	NFC والدفع
١٤٧	المزيد من ضبط الاتصال
١٤٩	التطبيقات
١٥٠	الأصوات والاهتزاز
١٥٠	إشعارات
١٥١	عدم الإزعاج
١٥١	الشاشة
١٥٢	قلم S
١٥٣	الميزات المتقدمة
١٥٤	خلفية الشاشة
١٥٤	السمات
١٥٤	شاشة القفل والحماية
١٥٩	الخصوصية والأمان
١٦٢	الوضع السهل
١٦٢	إمكانية الوصول
١٦٣	حسابات
١٦٤	النسخ الاحتياطي وإعادة الضبط
١٦٤	اللغة والإدخال
١٦٥	البطارية
١٦٦	التخزين
١٦٦	التاريخ و الوقت
١٦٦	دليل المستخدم
١٦٦	حول الجهاز

## الملحق

١٦٧	إمكانية الوصول
١٨٣	حل المشكلات

# الأساسيات

## الملف التمهيدي

يرجى قراءة هذا الدليل قبل استخدام الجهاز لضمان الاستخدام الآمن والسليم.

- تستند عمليات الوصف على الإعدادات الافتراضية للجهاز.
- قد يختلف بعض المحتوى عن الجهاز الموجود لديك وذلك حسب المنطقة أو مزود الخدمة، أو الموديل، أو برنامج الجهاز.
- المحتوى (المحتوى عالي الجودة) الذي يتطلب استخدام وحدة معالجة مركزية CPU عالية الأداء واستخدام RAM سيؤثر على المستوى العام للأداء للجهاز. التطبيقات المتعلقة بالمحتوى قد لا تعمل بطريقة صحيحة حسب مواصفات الجهاز والبيئة المستخدمة فيه.
- لا تتحمل سامسونج المسؤولية عن مشكلات الأداء التي قد تحدث بسبب التطبيقات الواردة من أي مزود آخر غير سامسونج.
- سامسونج غير مسؤولة عن مشكلات الأداء أو حالات عدم التوافق التي تحدث بسبب التعديل في ضبط السجل أو التغيير في برنامج نظام التشغيل. قد تؤدي محاولة تخصيص نظام التشغيل إلى تشغيل جهازك أو التطبيقات بطريقة غير صحيحة.
- البرامج، ومصادر الصوت، والخلفيات، والصور، والوسائط الأخرى المتاحة في هذا الجهاز مرخصة للاستخدام المحدود. استخراج هذه المواد واستخدامها لأغراض تجارية أو غيرها يعد انتهاكاً لقوانين حقوق الطبع والنشر. المستخدمون مسؤولون تماماً عن الاستخدام غير المسموح به للوسائط.
- قد تتحمل تكاليف إضافية مقابل خدمات البيانات، مثل الرسائل، أو التحميل والتنزيل، أو المزامنة التلقائية، أو استخدام خدمات الموقع وذلك بناءً على خطة الأسعار الخاصة بك. بالنسبة لنقل البيانات الكبيرة، يوصى باستخدام خاصية Wi-Fi.
- التطبيقات الافتراضية التي تأتي مع الجهاز تخضع للتحديثات ولا يتم دعمها بدون الحصول على إشعار مسبق. إذا كانت لديك أي أسئلة حول أحد التطبيقات المرفقة بالجهاز، فاتصل بمركز خدمة سامسونج. بالنسبة للتطبيقات التي يتم تثبيتها بمعرفة المستخدم، اتصل بمزودي الخدمة.
- قد يؤدي تعديل نظام تشغيل الجهاز أو تثبيت برامج من مصادر غير معتمدة إلى حدوث أعطال في الجهاز، أو إتلاف أو فقدان للبيانات. تعتبر هذه الإجراءات مخالفات لاتفاقية ترخيص سامسونج وبالتالي ستبطل الضمان الخاص بك.



- قد يلزم الحصول على موافقة من لجنة الاتصالات الفيدرالية (FCC) لبعض الأجهزة وفقًا للمنطقة الجغرافية أو الطراز. إذا كان جهازك معتمدًا من FCC، فيمكنك عرض معرف FCC الخاص بجهازك. لعرض معرف FCC، اضغط على تطبيقات ← الضبط ← حول الجهاز ← معلومات عن البطارية.

## الرموز الإرشادية

**تحذير:** المواقع التي قد تؤدي إلى إصابتك أنت أو الآخرين



**تنبيه:** المواقع التي قد تتسبب في تلف الجهاز أو أي معدات أخرى



**إشعار:** الملاحظات، أو تلميحات الاستخدام، أو أي معلومات إضافية



## محتويات العبوة

تحقق من وجود الأشياء التالية داخل علبة المنتج:

- الجهاز

- دليل التشغيل السريع



- قد تختلف العناصر المرفقة بجهازك وأي ملحقات متوفرة حسب منطقتك ومزوّد الخدمة الخاص بك.
- يتم تصميم العناصر المرفقة خصيصًا لهذا الجهاز، وقد لا تكون متوافقة مع أجهزة أخرى.
- المظاهر والمواصفات تخضع للتغيير بدون إشعار مسبق.
- يمكنك شراء ملحقات إضافية من موزع سامسونج المحلي. تأكد أنها متوافقة مع الجهاز قبل الشراء.
- استخدم الملحقات المعتمدة من سامسونج فقط. قد يتسبب استخدام الملحقات غير المعتمدة في مشكلات أداء وأعطال لا يغطيها الضمان.
- يخضع مدى توفر جميع الملحقات للتغيير حسب الشركات المصنعة بالكامل. لمزيد من المعلومات حول مدى توفر الملحقات، راجع موقع سامسونج على الويب.

## تصميم الجهاز

### الجهاز

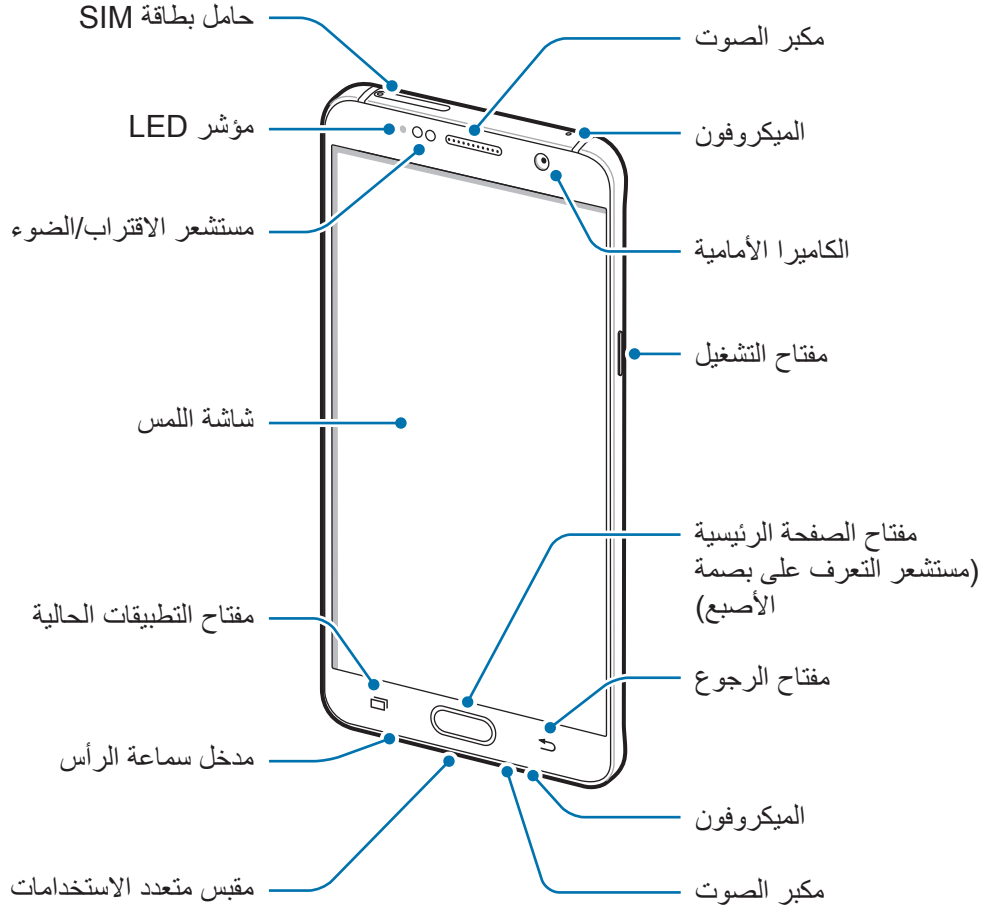

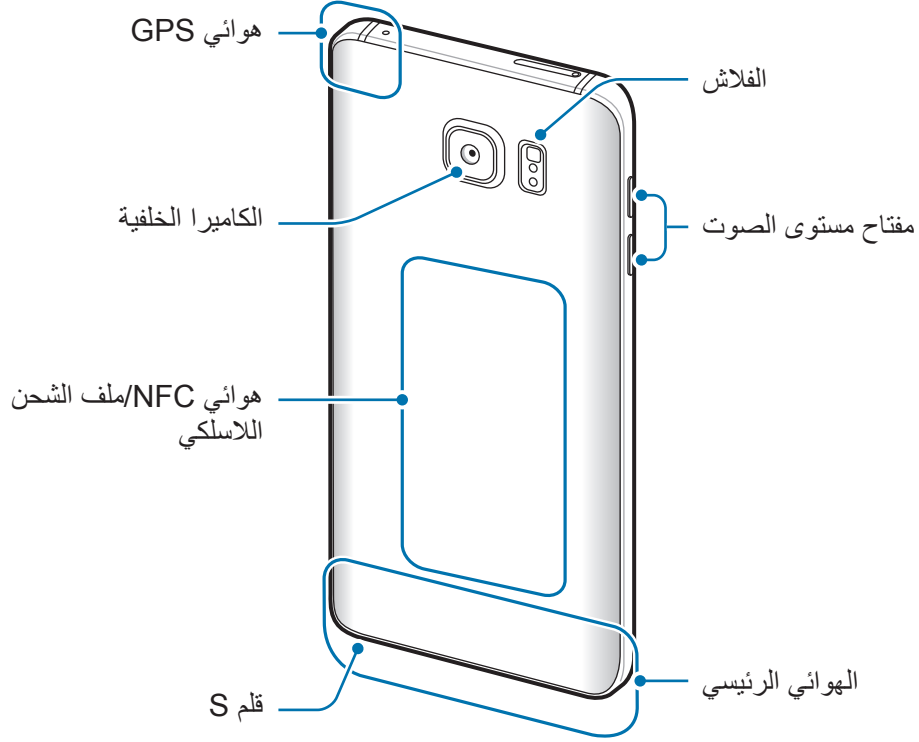

- لا تغط منطقة الهوائي بيديك أو بأي أدوات أخرى. قد يتسبب ذلك في حدوث مشكلات في الاتصال أو استنفاد البطارية.
- يُوصى باستخدام واقي للشاشة معتمد من سامسونج. قد يؤدي استخدام واقيات شاشة غير معتمدة إلى تعطل المستشعرات.
- لا تسمح للماء بلامسة شاشة اللمس. يمكن تعطل شاشة اللمس في حال وجود الرطوبة أو عند تعرضها للمياه.

## المفاتيح

المفتاح	الوظيفة
	التشغيل
<ul style="list-style-type: none"> <li>• اضغط مطولاً لتشغيل الجهاز أو لإيقاف تشغيله.</li> <li>• اضغط لتشغيل الشاشة أو قفلها.</li> </ul>	
	التطبيقات الحالية
<ul style="list-style-type: none"> <li>• اضغط لفتح قائمة التطبيقات الحالية.</li> <li>• اضغط مطولاً لتشغيل عرض الشاشة المقسمة.</li> </ul>	
	الصفحة الرئيسية
<ul style="list-style-type: none"> <li>• اضغط لتشغيل الشاشة عندما تكون مغلقة.</li> <li>• اضغط للعودة إلى شاشة الصفحة الرئيسية.</li> <li>• اضغط مطولاً لتشغيل Google.</li> </ul>	
	رجوع
<ul style="list-style-type: none"> <li>• اضغط للرجوع إلى الشاشة السابقة.</li> </ul>	
	مستوى الصوت
<ul style="list-style-type: none"> <li>• اضغط لضبط مستوى صوت الجهاز.</li> </ul>	

## قلم S

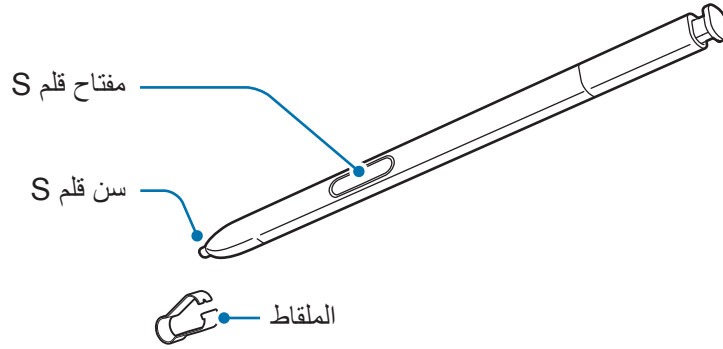

الاسم	الوظائف
سن قلم S	<ul style="list-style-type: none"> <li>• استخدم قلم S للكتابة أو الرسم أو تنفيذ إجراءات لمس على الشاشة.</li> <li>• مرر قلم S على العناصر الموجودة على الشاشة للوصول إلى خصائص قلم S الإضافية، مثل زر المهام خصائص الأمر عن بعد.</li> </ul>
مفتاح قلم S	<ul style="list-style-type: none"> <li>• مرر قلم S على الشاشة واضغط على مفتاح قلم S لعرض خصائص الأمر عند بعد.</li> <li>• أثناء الضغط المطول على مفتاح قلم S، اسحب قلم S على العناصر لتحديدها.</li> </ul>
الملقاط	<ul style="list-style-type: none"> <li>• أزل سن قلم S باستخدام الملاقط عند استبدال السن.</li> </ul>

## فصل قلم S

اضغط على طرف قلم S لإلغاء تعشيقه. ثم اسحب قلم S من الفتحة. لتخزين قلم S، أعده في الفتحة حتى تسمع صوت طقطقة.

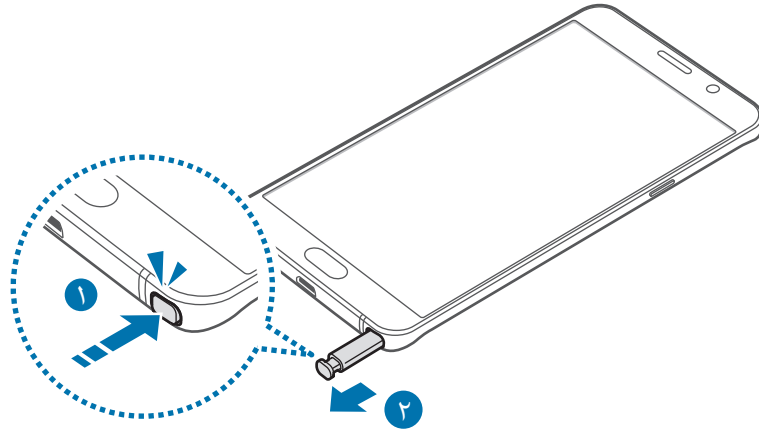

عندما تقوم بإدخال قلم S داخل الفتحة، أدخل سن قلم S أولاً. قد يؤدي الفشل في القيام بذلك إلى توقف القلم قلم S. يؤدي فصل القلم قلم S بقوة من الفتحة إلى إتلاف قلم S وجهازك.

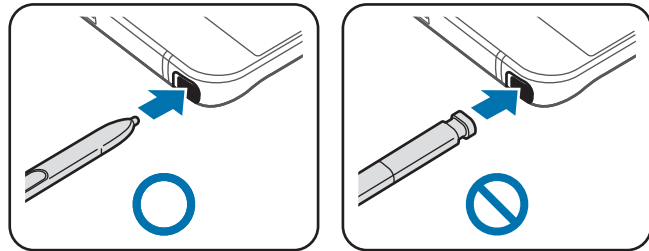

## استبدال سن قلم S

إذا كان السن غير واضح، فاستبدله بسن جديد.

١ أمسك السن باستخدام ملقاط صغير بإحكام، ثم قم بإزالته.

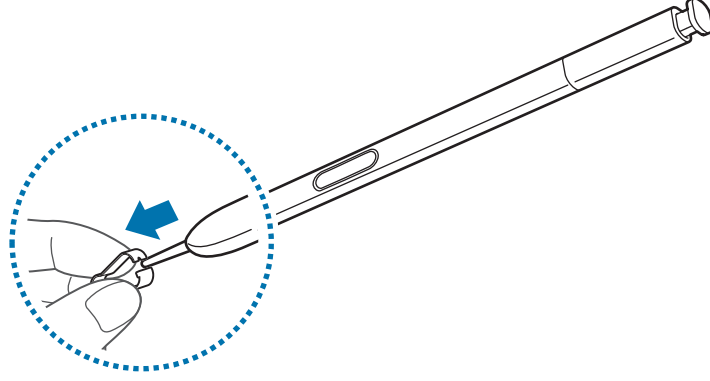

٢ أدخل سنًا جديدًا في قلم S.

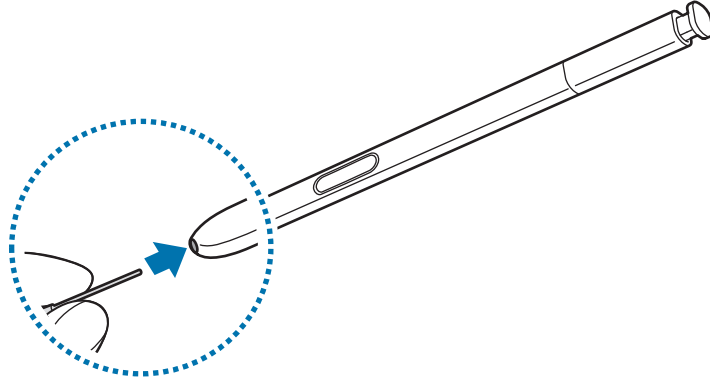



احذر لا تقرص أصابعك باستخدام الملقاط.



• لا تعيد استخدام السنون القديمة. قد يؤدي ذلك إلى حدث عطل في قلم S.

• لا تضغط على السن بقوة شديدة عند إدخال السن داخل قلم S.

• لا تدخل الطرف المستدير من السن داخل قلم S. قد يؤدي القيام بذلك إلى إتلاف قلم S أو إتلاف الجهاز.



• إذا لم يعمل قلم S بطريقة صحيحة، فخذ به إلى مركز خدمة سامسونج.

• إذا كنت تستخدم قلم S بزوايا حادة على الشاشة، فقد لا يتعرف الجهاز على إجراءات قلم S. لا تقم بثني قلم S أو الضغط بشدة زائدة به أثناء استخدامه.

• يمكن استخدام مفاتيح التطبيقات الحالية ومفتاح الرجوع مع قلم S.

• لمزيد من المعلومات حول قلم S، راجع موقع سامسونج على الويب.

## البطارية

### شحن البطارية

اشحن البطارية قبل استخدامها لأول مرة أو عند عدم استخدامها لفترات زمنية ممتدة.

يجب استخدام الشواحن والبطاريات والكمالات المعتمدة من سامسونج فقط. يمكن للشواحن أو الكمالات غير المعتمدة أن تتسبب في انفجار البطاريات أو تلحق أضراراً بجهازك.



١ قم بتوصيل كابل USB بمهايئ طاقة USB ثم قم بتوصيل طرف كابل USB داخل المقبس المتعدد الاستخدامات.

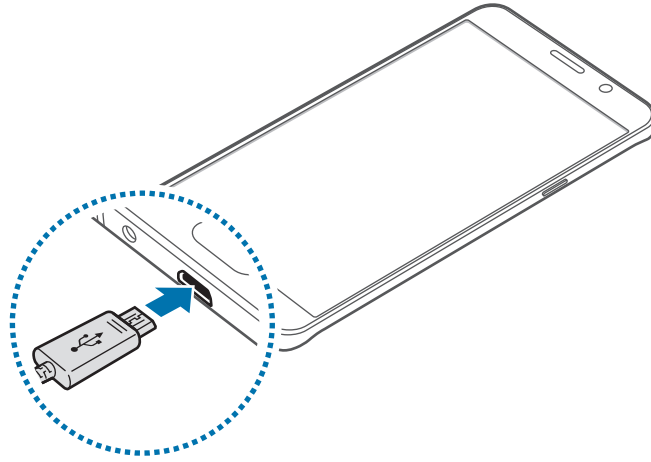

قد يؤدي توصيل الشاحن بطريقة غير صحيحة إلى إلحاق تلفيات خطيرة بالجهاز. لا يغطي الضمان أية أضرار تنتج عن سوء الاستخدام.



٢ قم بتوصيل مهايئ طاقة USB بالمقبس الكهربائي.



٣ بعد الشحن الكامل للبطارية، افصل الجهاز عن الشاحن. افصل الشاحن عن الجهاز، ثم افصله عن المقبس الكهربائي.



لتوفير الطاقة، افصل الشاحن في حالة عدم استخدامه. لا يتوفر بالشاحن مفتاح التشغيل، لذا يجب عليك فصل الشاحن عن المقبس الكهربائي في حالة عدم الاستخدام لتجنب استنفاد التيار. ينبغي أن يظل الشاحن قريباً من المقبس الكهربائي بحيث يسهل الوصول إليه أثناء الشحن.

## عرض الزمن المتبقي للشحن

أثناء الشحن، افتح الشاشة الرئيسية، واضغط على تطبيقات ← الضبط ← البطارية.



زمن الشحن الفعلي قد يختلف حسب حالة جهازك وظروف الشحن. زمن الشحن المتبقي قد لا يتم عرضه عند شحن الجهاز في ظروف باردة للغاية أو ساخنة للغاية.

## تقليل استهلاك البطارية

قد يوفر الجهاز خيارات عديدة تساعدك على توفير طاقة البطارية.

- قم بتخصيص الجهاز باستخدام الإدارة الذكية.
- في حالة عدم استخدام الجهاز، انتقل إلى الوضع السكون بالضغط على مفتاح التشغيل.
- تنشيط وضع توفير الطاقة.
- أغلق التطبيقات غير الضرورية.
- إلغاء تنشيط خاصية البلوتوث عند عدم استخدامها.
- إلغاء تنشيط خاصية Wi-Fi عند عدم استخدامها.
- قم بإلغاء تنشيط المزامنة التلقائية للتطبيقات.
- قلل زمن الإضاءة الخلفية.
- قلل درجة سطوع الشاشة.

## تلميحات واحتياطات شحن البطارية

- عندما تنخفض طاقة البطارية، يظهر رمز البطارية فارغاً.
- في حالة تفريغ طاقة البطارية بالكامل، لا يمكن تشغيل الجهاز على الفور عند توصيل الشاحن. اترك البطارية المفرغة حتى تشحن بالكامل لبضع دقائق قبل محاولة تشغيل الجهاز.
- في حالة استخدامك لتطبيقات متعددة مرة واحدة، أو تطبيقات الشبكة، أو التطبيقات التي تحتاج إلى إجراء اتصال بجهاز آخر، فإن ذلك سيؤدي إلى استنفاد طاقة البطارية. لكي تتجنب فقدان التيار أثناء نقل البيانات، استخدم دوماً هذه التطبيقات بعد شحن البطارية بالكامل.
- استخدام مصدر للتيار الكهربائي آخر غير مهائئ طاقة USB مثل كمبيوتر، قد يؤدي إلى سرعة شحن أبطأ وذلك بسبب انخفاض شدة التيار الكهربائي.
- يمكنك استخدام الجهاز أثناء الشحن، ولكن قد يستغرق وقتاً أطول لشحن البطارية بالكامل.
- في حالة تلقي الجهاز مصدر غير مستقر للتيار أثناء الشحن، فقد لا تعمل شاشة اللمس. في حالة حدوث ذلك، افصل الشاحن عن الجهاز.
- أثناء الشحن، ترتفع درجة حرارة الجهاز والشاحن. وهذا يعد أمراً طبيعياً، وينبغي ألا يؤثر على عمر الجهاز أو على أدائه. في حالة ارتفاع درجة حرارة البطارية عن المعتاد، فقد يتوقف الشاحن عن الشحن.
- إذا لم يكن يتم شحن جهازك بطريقة صحيحة، فخذ جهازك والشاحن إلى مركز خدمة سامسونج.

## الشحن السريع

يحتوي الجهاز على خاصية شحن سريع مدمجة. يمكنك استخدام هذه الخاصية لشحن البطارية بطريقة أسرع أثناء إيقاف تشغيل الجهاز أو شاشته.

### حول الشحن السريع

- يستخدم الشحن السريع تقنية شحن البطارية التي تعمل على شحن البطارية بسرعة عن طريق زيادة طاقة الشحن. يدعم الجهاز خاصية الشحن السريع التكيفي من سامسونج و Qualcomm Quick Charge 2.0.
- لتنشيط الشحن السريع على جهازك، قم بتوصيل شاحن للبطارية يدعم الشحن السريع التكيفي أو Quick Charge 2.0.

### زيادة سرعة الشحن

- لزيادة سرعة الشحن، قم بإيقاف تشغيل الجهاز أو شاشته عند شحن البطارية.
- عند شحن البطارية والجهاز مغلق، سيظهر الرمز ⚡ على الشاشة.
- لا يمكنك استخدام خاصية الشحن السريع عند تشغيل الشاشة. قم بإيقاف تشغيل الشاشة لزيادة سرعة الشحن.
- إذا لم تكن ميزة الشحن السريع نشطة، على الشاشة الرئيسية، اضغط على **تطبيقات** ← **الضبط** ← **البطارية**، ثم اضغط على **مفتاح الشحن السريع بواسطة كابل لتنشيطه**.
- لن تتمكن من استخدام خاصية الشحن السريع المدمجة عند شحن البطارية باستخدام شاحن بطارية قياسي.
- إذا ارتفعت درجة حرارة الجهاز أو ارتفعت درجة حرارة الهواء المحيط به، فقد تقل سرعة الشحن تلقائيًا. هذا إجراء وقائي لحماية جهازك من التلف.



## الشحن اللاسلكي

يحتوي الجهاز على ملف شحن لاسلكي مدمج. يمكنك شحن البطارية باستخدام الشاحن اللاسلكي (يُباع بشكل منفصل).

### الشحن اللاسلكي السريع

يمكنك شحن جهازك بشكل أسرع باستخدام خاصية الشحن اللاسلكي السريع. لاستخدام هذه الخاصية، يجب عليك استخدام شاحن ومكونات تدعم خاصية الشحن اللاسلكي السريع.

يوجد مروحة داخل الشاحن قد تصدر بعض الضوضاء أثناء الشحن اللاسلكي السريع. للتقليل من ضوضاء المروحة، يجب عليك إلغاء تنشيط خاصية الشحن اللاسلكي السريع. سيتم إضافة خيار تشغيل/إيقاف تشغيل إلى ضبط جهازك عند وضعه على الشاحن للمرة الأولى. على الشاشة الرئيسية، اضغط على **تطبيقات** ← **الضبط** ← **الملحقات**، ثم اضغط على مفتاح **الشحن اللاسلكي السريع** لتنشيطه. عند إلغاء تنشيط هذه الخاصية ستقل الضوضاء، ولكن قد يؤدي ذلك إلى أوقات شحن أبطأ.



### شحن البطارية

١) ضع منتصف الجزء الخلفي للجهاز على منتصف الشاحن اللاسلكي.

يمكنك التحقق من زمن الشحن المتبقي على الشاشة. الوقت الفعلي المتبقي قد يختلف حسب ظروف الشحن.

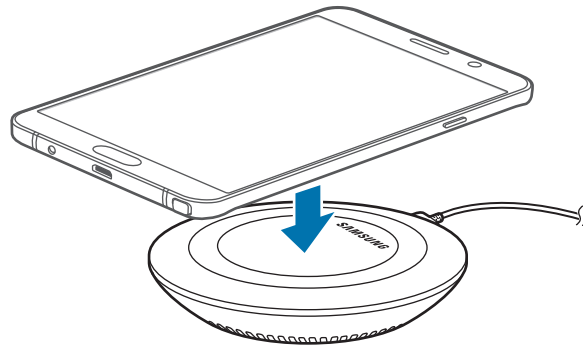

## ٢ بعد الشحن الكامل للبطارية، افصل الجهاز عن الشاحن اللاسلكي.



- في حالة وجود مواد غريبة بين الجهاز والشاحن اللاسلكي، فقد لا يتم الشحن بشكل صحيح.
- في حالة استخدام الشاحن اللاسلكي في المناطق ذات إشارات الشبكة الضعيفة، فقد تفقد الاستقبال من خلال الشبكة.
- استخدم الشحن اللاسلكية المعتمدة من سامسونج. عند استخدام الشحن اللاسلكية الأخرى، لن يتم شحن البطارية بشكل صحيح.

## نمط توفير الطاقة

قم بتوفير طاقة البطارية بواسطة تقييد وظائف الجهاز.

على الشاشة الرئيسية، اضغط على **تطبيقات** ← **الضبط** ← **البطارية** ← **نمط توفير الطاقة**، ثم اضغط على المفتاح لتنشيطه.

لتنشيط وضع توفير الطاقة عند وصول الطاقة المتبقية في البطارية إلى المستوى المعين مسبقًا، اضغط على **بدء توفير الطاقة** وحدد خيارًا.

## وضع التوفير الفائق الطاقة

استخدم هذا الوضع لزيادة طاقة بطارية الجهاز. في وضع توفير الطاقة الفائق، يقوم الجهاز بتنفيذ ما يلي:

- اعرض الألوان الموجودة على الشاشة في شكل درجات لونية.
  - يقوم بتقييد التطبيقات المتاحة إلى التطبيقات الضرورية والتطبيقات المحددة فقط.
  - يقوم بإلغاء تنشيط اتصال بيانات المحمول عندما يتم إيقاف تشغيل الشاشة.
  - يقوم بإلغاء تنشيط خاصيتي Wi-Fi والبلوتوث.
- على الشاشة الرئيسية، اضغط على **تطبيقات** ← **الضبط** ← **البطارية** ← **وضع التوفير الفائق الطاقة**، ثم اضغط على المفتاح لتنشيطه.

لإلغاء تنشيط وضع توفير الطاقة الفائق، اضغط على **المزيد** ← **إلغاء تفعيل وضع توفير الطاقة الأقصى**.

يوضح الوقت المتبقي للاستخدام الوقت المتبقي قبل نفاد طاقة البطارية. قد يختلف الوقت المتبقي للاستخدام حسب ضبط الجهاز وظروف التشغيل.



## بطاقة SIM أو USIM

### تركيب بطاقة SIM أو USIM

أدخل بطاقة SIM أو USIM المتاحة بواسطة مزود خدمة الهاتف المحمول.

- تعمل بطاقات nano-SIM فقط على الجهاز.
- موديلات **SIM المزدوجة**: في بعض المناطق، قد تكون سرعات نقل البيانات أبطأ في حالة إدخال بطاقتي SIM في الجهاز مقارنة بإدخال بطاقة SIM واحدة.
- قد لا تتوفر بعض خدمات LTE حسب مزود الخدمة. للمزيد من المعلومات حول مدى توفر الخدمة، اتصل بمزود الخدمة لديك.



◀ موديلات SIM الفردية:

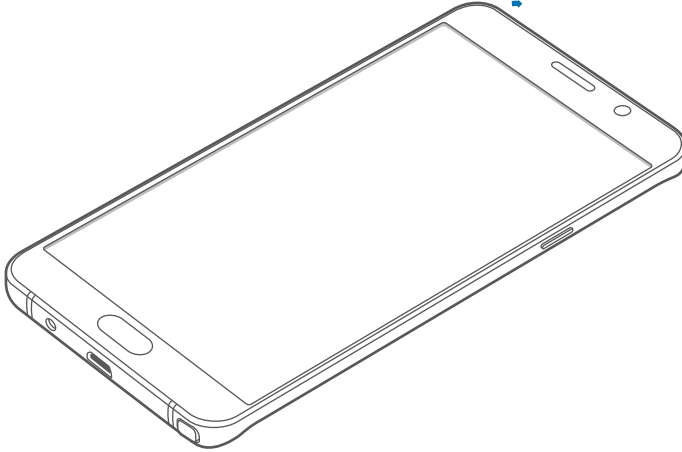
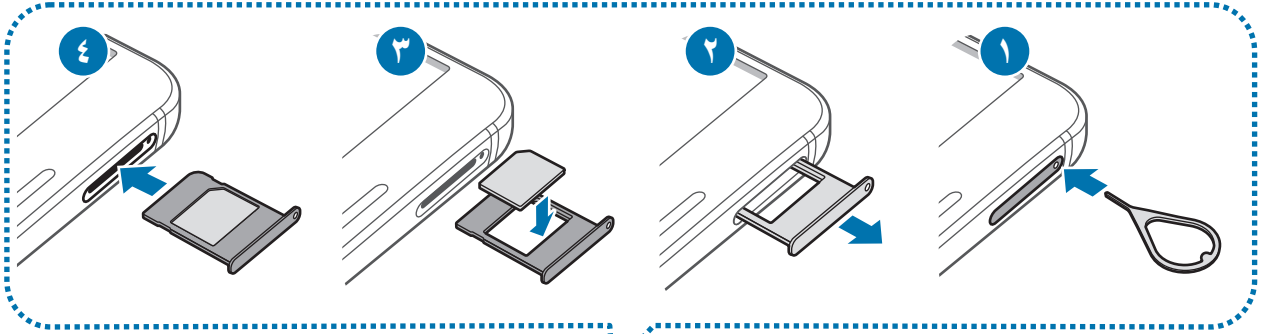

## ◀ موديلات SIM المزدوجة:

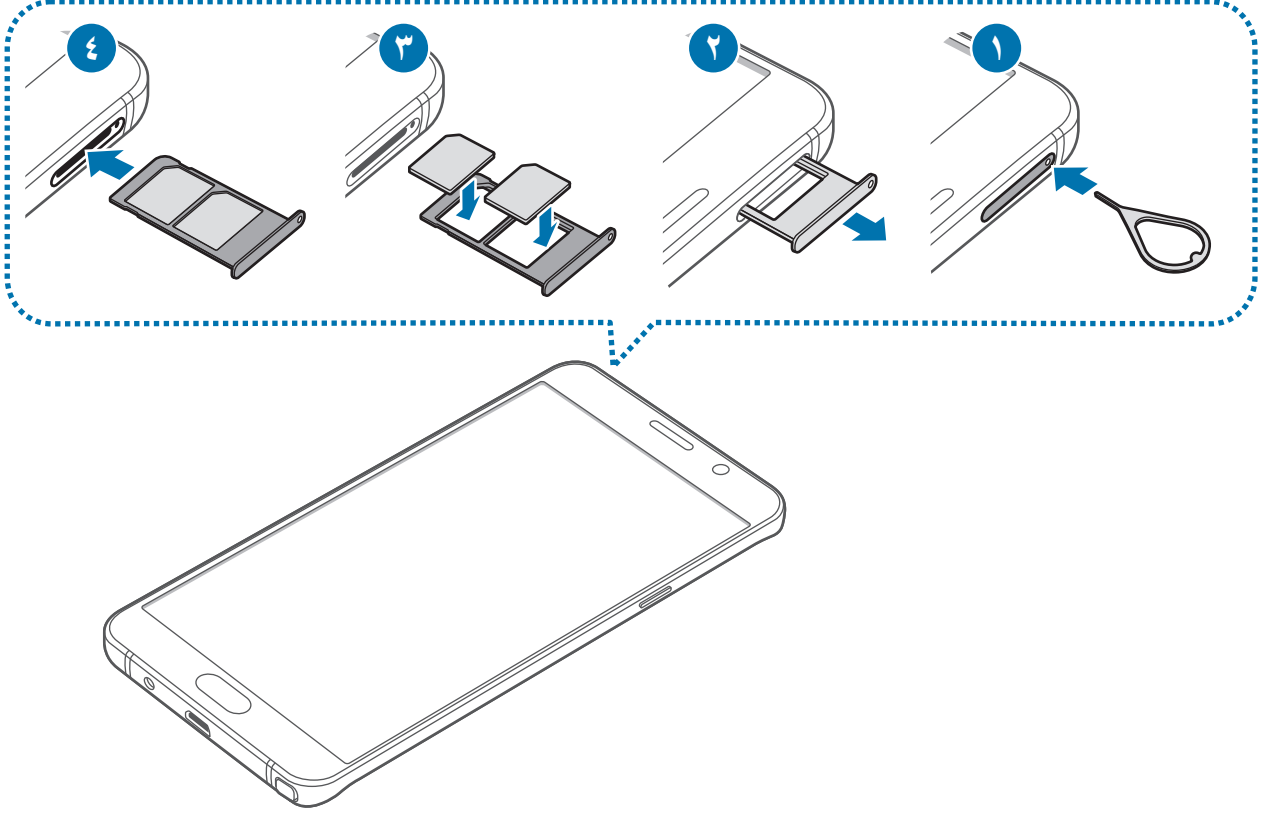

١ أدخل سن الإخراج البطاقة في الفتحة الموجودة في حامل بطاقة SIM لفكه.

⚠ تأكد من إدخال سن الإخراج في وضع عمودي على الفتحة. وإلا فقد يتضرر الجهاز.

٢ اسحب حامل بطاقة SIM برفق من فتحة حامل بطاقة SIM.

٣ ◀ موديلات SIM الفردية: ضع بطاقة SIM أو USIM في حامل بطاقة SIM بحيث تكون نقطتا التلامس ذهبيتا اللون متجهتين لأسفل.

◀ موديلات SIM المزدوجة: ضع بطاقة SIM أو USIM في حامل بطاقة SIM بحيث تكون نقطتا التلامس ذهبيتا اللون متجهتين لأسفل.

أدخل بطاقة SIM أو USIM الأساسية في فتحة حامل بطاقة SIM رقم ١ (١) وبطاقة SIM أو USIM الثانوية في فتحة حامل بطاقة SIM رقم ٢ (٢).

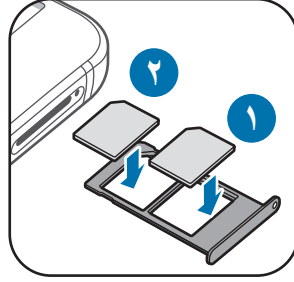

توَحَّ بالـع الحذر ألا تفقد أو تدع الآخرين يستخدمون بطاقة SIM أو USIM الخاصة بك. سامسونج ليست مسؤولة عن أي تلفيات أو مشكلات قد تحدث بسبب البطاقات المفقودة أو المسروقة.



٤ أدخل حامل بطاقة SIM في فتحة حامل بطاقة SIM مرة أخرى.

أدخل حامل بطاقة SIM بعناية لكي تحول دون خروج بطاقات SIM أو سقوطها من الحامل.



## إزالة بطاقة SIM أو USIM

١ أدخل سن الإخراج البطاقة في الفتحة الموجودة في حامل بطاقة SIM لفكه.

٢ اسحب حامل بطاقة SIM برفق من فتحة حامل بطاقة SIM.



### ٣ قم بإزالة بطاقة SIM أو USIM. ◀ موديلات SIM الفردية:

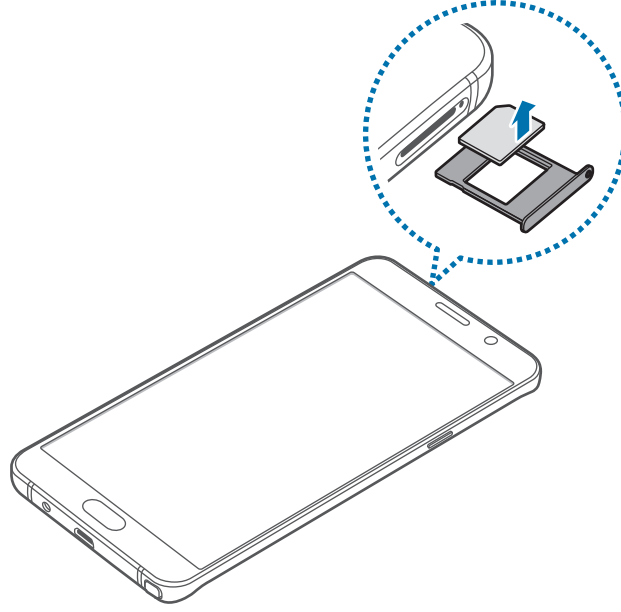

### ◀ موديلات SIM المزدوجة:

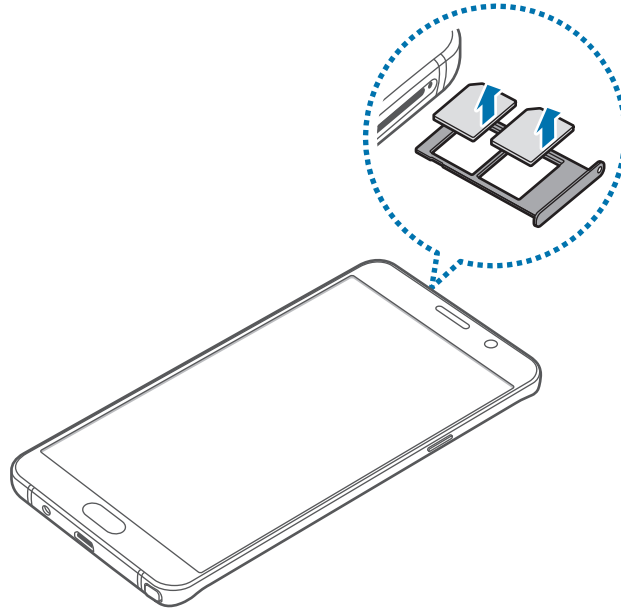

### ٤ أدخل حامل بطاقة SIM في فتحة حامل بطاقة SIM مرة أخرى.

## استخدام بطاقات SIM أو USIM (موديلات SIM المزدوجة)

في حالة إدخال بطاقتي SIM أو USIM، يمكنك استخدام رقمي هاتف أو مزودي خدمة على جهاز واحد.

### تنشيط بطاقة SIM أو USIM

على الشاشة الرئيسية، اضغط على تطبيقات ← الضبط ← إدارة بطاقة SIM. حدد بطاقة SIM أو USIM واضغط على المفتاح لتنشيطه.

### تغيير اسم العرض ورمز بطاقة SIM أو USIM

على الشاشة الرئيسية، اضغط على تطبيقات ← الضبط ← إدارة بطاقة SIM. حدد بطاقة SIM أو USIM، واضغط على اسم أو رمز. اضبط اسم للعرض ورمز لكل بطاقة.

### ضبط بطاقات SIM أو USIM المفضلة

عند تنشيط بطاقتين، يمكنك تعيين المكالمات الصوتية والرسائل وخدمات البيانات إلى بطاقات محددة. على الشاشة الرئيسية، اضغط على تطبيقات ← الضبط ← إدارة بطاقة SIM ثم حدد تفضيلات الميزة لبطاقتك في بطاقة SIM المفضلة.

## تشغيل جهازك وإيقاف تشغيله

اضغط مطولاً على مفتاح التشغيل لبضع ثوان لتشغيل الجهاز.

في حالة قيامك بتشغيل الجهاز لأول مرة أو بعد إجراء إعادة تعيين للبيانات، اتبع الإرشادات التي تظهر على الشاشة لإعداد جهازك.

لإيقاف تشغيل الجهاز، اضغط مطولاً على مفتاح التشغيل، ثم اضغط على إيقاف التشغيل.

اتبع كل التحذيرات والتعليمات المنشورة من الموظفين المعتمدين عندما تكون في مناطق يحظر فيها استخدام الأجهزة اللاسلكية، مثل الطائرات والمستشفيات.



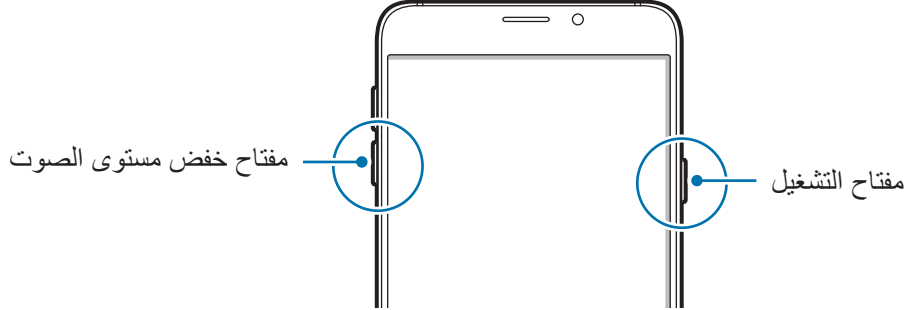

## إعادة تشغيل الجهاز

في حالة تجمد جهازك وعدم استجابته، اضغط مطولاً على مفتاح التشغيل ومفتاح خفض مستوى الصوت في وقت واحد لأكثر من ٧ ثوانٍ لإعادة تشغيل الجهاز.



## شاشة اللمس

- تجنب اتصال شاشة اللمس بأجهزة كهربائية أخرى. تفريغ الكهرباء الساكنة يمكن أن يسبب قصوراً في عمل شاشة اللمس. 
- لكي تتجنب إتلاف شاشة اللمس، لا تضغط عليها باستخدام أي شيء حاد، ولا تضغط عليها بشكل مفرط بأطراف أصابعك.
- قد لا يتعرف الجهاز على الإدخالات باللمس القريبة من حواف الشاشة، والتي تتم خارج منطقة الإدخال باللمس. 
- ترك شاشة اللمس في وضع الجاهزية لفترات زمنية ممتدة قد يؤدي إلى تشوه الصور (احتراق الشاشة) أو ظهور أشباح في الصورة. أوقف تشغيل شاشة اللمس في حالة عدم استخدام الجهاز.
- يُوصى باستخدام أصابعك عندما تستخدم شاشة اللمس.

## الضغط

لفتح أحد التطبيقات، أو لتحديد عنصر بالقائمة، أو للضغط على الزر الموجود على الشاشة، أو لإدخال حرف باستخدام لوحة المفاتيح التي تظهر على الشاشة، اضغط عليه بإصبعك أو باستخدام قلم S.

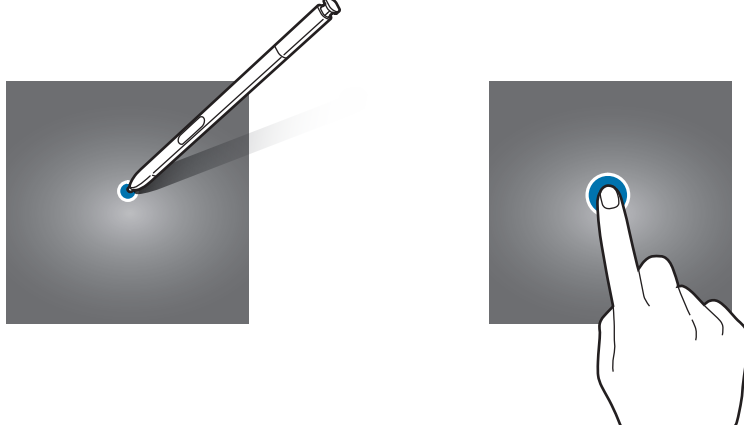

## الضغط المطول

اضغط مطولاً على أحد العناصر أو الشاشة لأكثر من ثانيتين للوصول إلى الخيارات المتاحة.

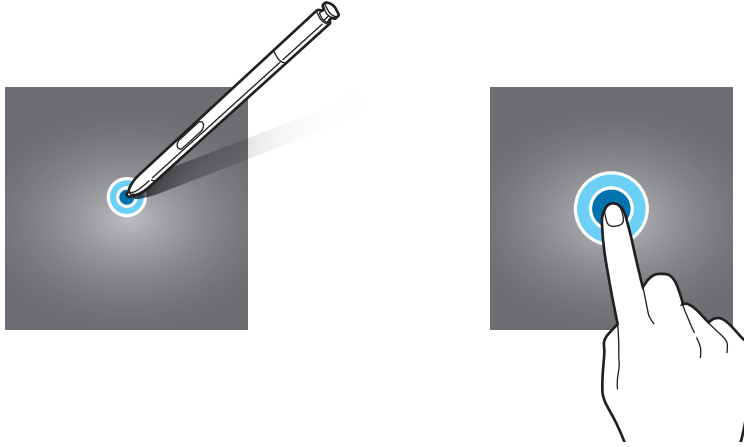

## السحب

لتحريك أحد العناصر، اضغط مطولاً عليه واسحبه إلى الوضع المستهدف.

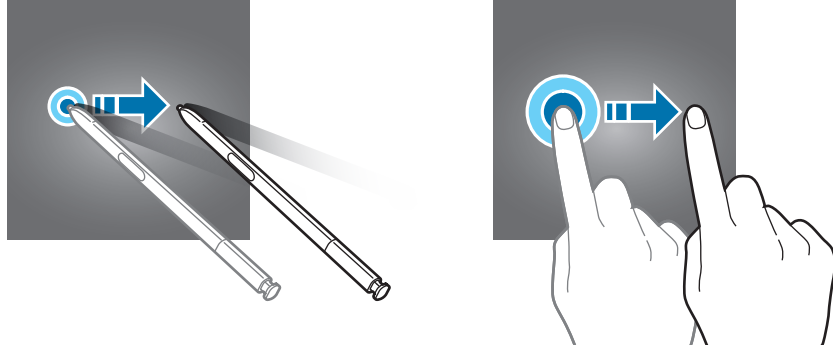

## الضغط مرتين

اضغط ضغطاً مزدوجاً على صفحة ويب أو صورة لتكبير جزء منها. اضغط ضغطاً مزدوجاً للرجوع.

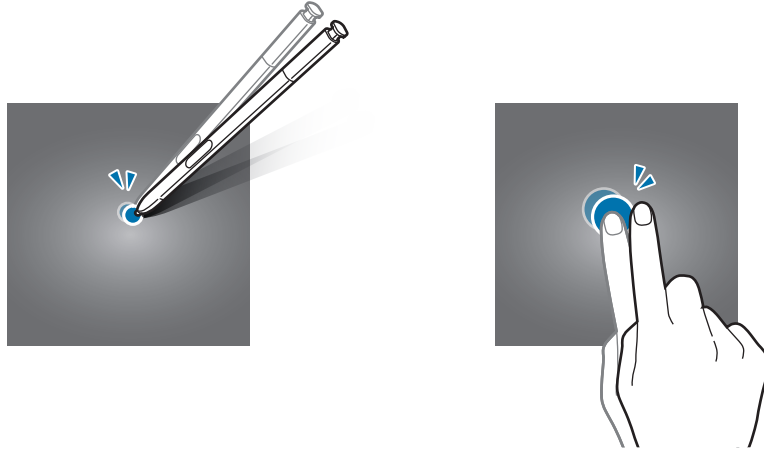

## التمرير

مرر لليسار أو لليمين على الشاشة الرئيسية أو على شاشة التطبيقات لعرض لوحات أخرى. مرر للأعلى أو للأسفل للتمرير بين صفحات الويب أو بين قائمة العناصر، مثل جهات الاتصال.

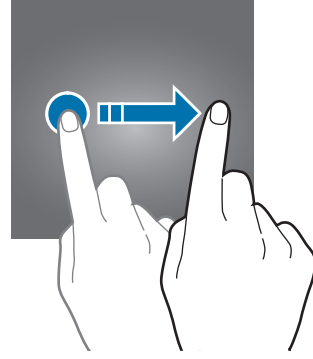
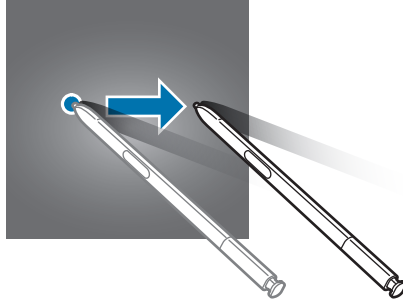

## فرد الأصابع وضمهما

افرد إصبعين عن بعضهما البعض على إحدى صفحات الويب، أو على خريطة، أو صورة، لتكبير جزء منها. اضغط للتصغير.

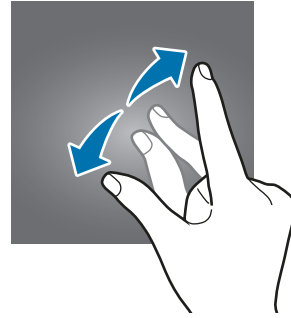
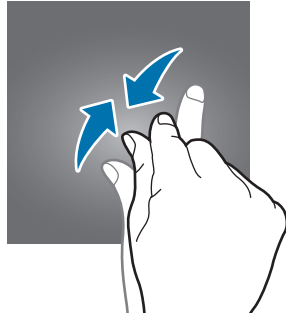

## شاشة الصفحة الرئيسية

### شاشة الصفحة الرئيسية

تعتبر شاشة الصفحة الرئيسية هي نقطة البدء للوصول إلى جميع خصائص الجهاز. فهي تعرض رموز المؤشر، والتطبيقات المصغرة، والاختصارات المؤدية للتطبيقات، والمزيد. لعرض لوحات أخرى، انتقل إلى اليسار أو اليمين.

قد تظهر شاشة الصفحة الرئيسية بشكل مختلف حسب منطقتك أو مزود الخدمة.



## خيارات شاشة الصفحة الرئيسية

على الشاشة الرئيسية، اضغط مطولاً على منطقة فارغة أو ضم إصبعك معاً للوصول إلى الخيارات المتاحة. قم بتخصيص الشاشة الرئيسية بواسطة إضافة لوحات، أو حذفها أو إعادة ترتيب لوحات الشاشة الرئيسية. كما يمكنك ضبط ورق حائط الشاشة الرئيسية وإضافة تطبيقات مصغرة للشاشة الرئيسية والمزيد.

- **خلفيات الشاشة:** تغيير ضبط خلفية الشاشة للشاشة الرئيسية والشاشة المقفولة.
- **التطبيقات المصغرة:** أضف تطبيقات مصغرة إلى الشاشة الرئيسية. التطبيقات المصغرة عبارة عن تطبيقات صغيرة تقوم بتشغيل وظائف محددة بالتطبيقات لتوفير معلومات ووصول مناسب على الشاشة الرئيسية.
- **السمات:** قم بتغيير سمة الجهاز. العناصر البصرية للواجهة، مثل الألوان، والرموز، والخلفيات، ستتغير حسب السمة المحددة.
- **شبكة الشاشة:** قم بتغيير حجم الشبكة لعرض عدد أقل أو أكبر من العناصر على الشاشة الرئيسية وشاشة التطبيقات.

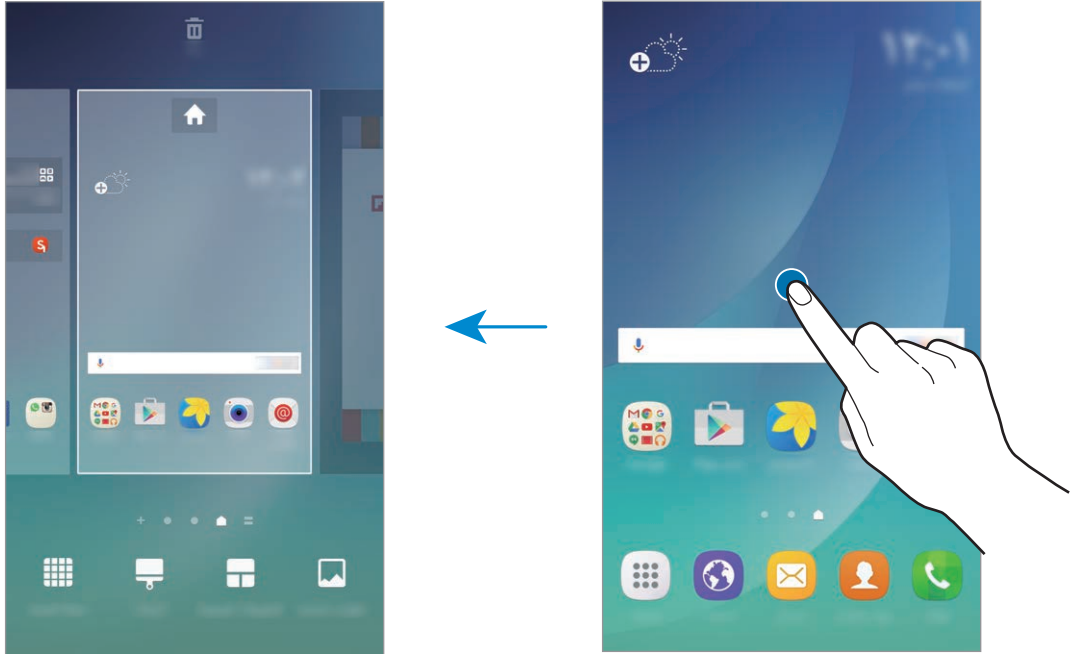



## موجز Flipboard

عرض أحدث المقالات في مختلف الفئات. يمكنك الحصول على أخبار حديثة تهتمك باستخدام هذه الخاصية. على الشاشة الرئيسية، اسحب جهة اليسار لفتح موجز Flipboard. اسحب للأعلى أو للأسفل لاستعراض المقالات الموجودة في كل فئة من فئات الأخبار. إذا لم تكن هذه الخاصية نشطة، اضغط مطولاً على منطقة فارغة على الشاشة الرئيسية. ثم مرر إلى اليسار واضغط على مفتاح **Briefing** لتنشيطه.

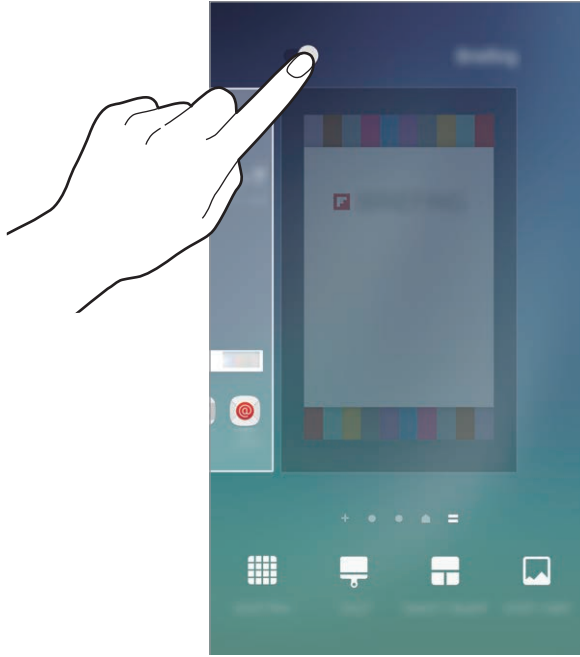

## إضافة عناصر

اضغط مطولاً على أحد التطبيقات أو مجلد من شاشة التطبيقات، ثم اسحبه إلى الشاشة الرئيسية. لإضافة تطبيقات مصغرة، اضغط مطولاً على نقطة فارغة على الشاشة الرئيسية، واضغط على **التطبيقات المصغرة**، اضغط مطولاً على أحد التطبيقات، ثم اسحبه إلى الشاشة الرئيسية.

## نقل وإزالة أحد العناصر

اضغط مطولاً على أحد العناصر على الشاشة الرئيسية، ثم اسحبه إلى موقع جديد. لنقل العنصر إلى لوحة أخرى، اسحبه إلى جانب الشاشة. يمكنك أيضاً نقل التطبيقات التي يتكرر استخدامها إلى منطقة الاختصارات الموجودة في الجزء السفلي من الشاشة الرئيسية. لإزالة أحد العناصر، اضغط مطولاً على العنصر. ثم اسحبها إلى إزالة الموجود في الجزء العلوي من الشاشة.

## إنشاء مجلدات

١ على الشاشة الرئيسية، اضغط مطولاً على أحد التطبيقات، ثم اسحبه فوق تطبيق آخر.

٢ قم بسحب التطبيق عند ظهور إطار للمجلد حول التطبيقات.

يتم إنشاء مجلد جديد يحتوي على التطبيقات المحددة.

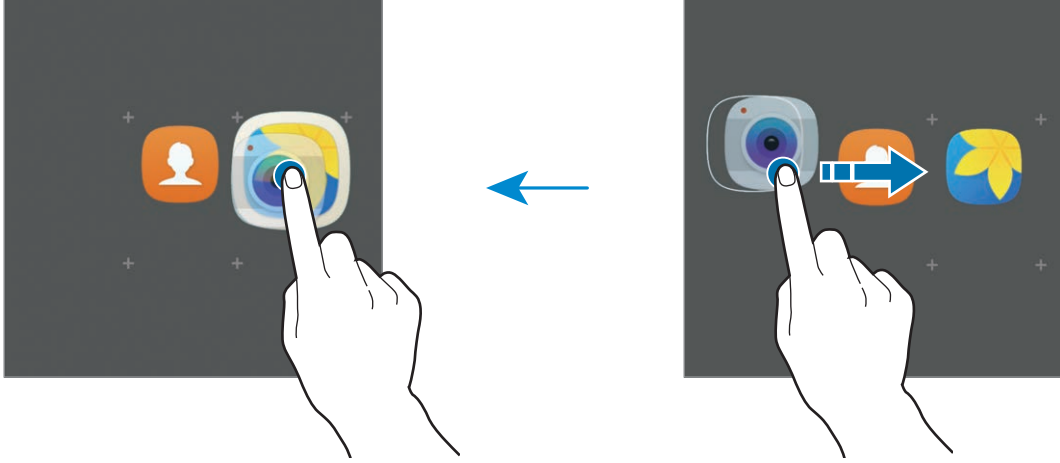

٣ اضغط على إدخال اسم المجلد وأدخل اسم مجلد.

لتغيير لون الخلفية، اضغط على 🎨.

لإضافة المزيد من التطبيقات إلى المجلدات، اضغط مطولاً على تطبيق آخر، ثم اسحبه إلى المجلد.

لنقل التطبيقات من مجلد إلى شاشة الصفحة الرئيسية، اضغط على المجلد، ثم اسحب تطبيق إلى شاشة الصفحة الرئيسية.

لحذف التطبيقات من مجلد، اضغط على المجلد، ثم اسحب التطبيق الذي تريد حذفه إلى إزالة في الجزء العلوي من الشاشة.

## إدارة اللوحات

على الشاشة الرئيسية، اضغط مطولاً على منطقة فارغة لإضافة لوحة أو لإزالتها أو نقلها.  
 لإضافة لوحة، اسحب إلى اليمين، ثم اضغط على **+**.  
 لنقل لوحة، اضغط مطولاً على معاينة اللوحة، ثم اسحبها إلى موقع جديد.  
 لإزالة لوحة، اضغط مطولاً على معاينة اللوحة ثم اسحبها إلى إزالة في الجزء العلوي من الشاشة.  
 لضبط لوحة كالشاشة الرئيسية، اضغط على **↑**.

## شاشة التطبيقات

تعرض شاشة التطبيقات رموزاً لجميع التطبيقات، بما في ذلك أي تطبيقات جديدة مثبتة.  
 على الشاشة الرئيسية، اضغط على **تطبيقات** لفتح شاشة التطبيقات. لعرض لوحات أخرى، انتقل إلى اليسار أو اليمين.

## نقل العناصر

قد لا تتوفر هذه الخاصية حسب منطقتك أو مزود الخدمة الخاص بك.



على شاشة التطبيقات، اضغط على **تعديل**. اضغط مطولاً على أحد العناصر واسحبه إلى الموضع الجديد.  
 لنقل العنصر إلى لوحة أخرى، اسحبه إلى جانب الشاشة.

## إنشاء مجلدات

قد لا تتوفر هذه الخاصية حسب منطقتك أو مزود الخدمة الخاص بك.



١ على شاشة التطبيقات، اضغط على **تعديل**.

٢ اضغط مطولاً على أحد التطبيقات ثم اسحبه فوق تطبيق آخر.

٣ قم بسحب التطبيق عند ظهور إطار للمجلد حول التطبيقات.  
يتم إنشاء مجلد جديد يحتوي على التطبيقات المحددة.

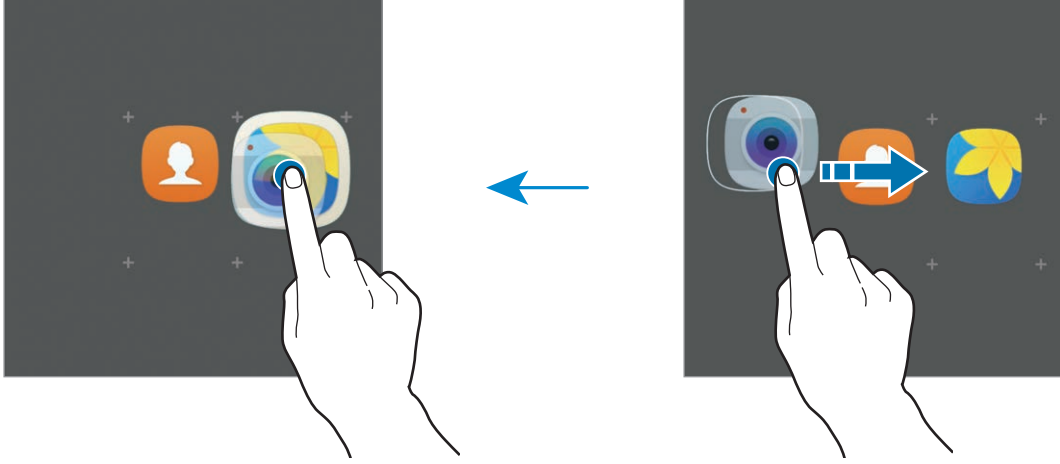

قد تظهر شاشة التطبيقات بشكل مختلف حسب منطقتك أو مزود الخدمة.



٤ اضغط على إدخال اسم المجلد وأدخل اسم مجلد.

لتغيير لون الخلفية، اضغط على .

لإضافة المزيد من التطبيقات إلى المجلدات، اضغط مطولاً على تطبيق آخر، ثم اسحبه إلى المجلد.  
لحذف مجلد، حدد المجلد الذي عليه . سيحذف المجلد فقط. وستنقل تطبيقات المجلد إلى شاشة التطبيقات.

### إعادة ترتيب العناصر

يمكنك إعادة ترتيب العناصر أبجدياً على شاشة التطبيقات.

على شاشة التطبيقات، اضغط على أي ← حفظ.

## رموز المؤشر

تظهر رموز المؤشرات على شريط الحالة الموجود في الجزء العلوي من الشاشة. الرموز التي يتم سردها في الجدول التالي هي الرموز الأكثر شهرة.

لا يظهر شريط الحالة في الجزء العلوي من الشاشة في بعض التطبيقات. لعرض شريط الحالة، اسحب لأسفل من الجزء العلوي من الشاشة.



الرمز	المعنى
	لا توجد إشارة
	قوة الإشارة
	الوصول الحالي إلى بطاقة SIM أو USIM (موديلات SIM المزدوجة)
	التجوال (خارج منطقة الخدمة العادية)
	شبكة GPRS متصلة
	شبكة EDGE متصلة
	شبكة UMTS متصلة
	شبكة HSDPA متصلة
	شبكة HSPA+ متصلة
	شبكة LTE متصلة (موديلات LTE ممكنة)
	متصلة عبر Wi-Fi
	تنشيط خاصية البلوتوث
	GPS منشط
	مكالمة جارية
	مكالمة فائتة
	نص جديد أو رسالة وسائط متعددة
	المنبه فعال
	تم تنشيط وضع كتم الصوت
	تم تنشيط وضع الاهتزاز
	تم تنشيط وضع الطيران
	حدث خطأ أو مطلوب اتخاذ حذر
	مستوى شحن البطارية

## قفل الشاشة

يؤدي الضغط على مفتاح التشغيل إلى إغلاق الشاشة وقفلها. أيضًا، يتم إغلاق الشاشة وتقفّل تلقائيًا إذا كان الجهاز غير مستخدم لمدة محددة من الوقت.

لإلغاء قفل الشاشة، اضغط على مفتاح التشغيل أو مفتاح الصفحة الرئيسية واسحب في أي اتجاه.

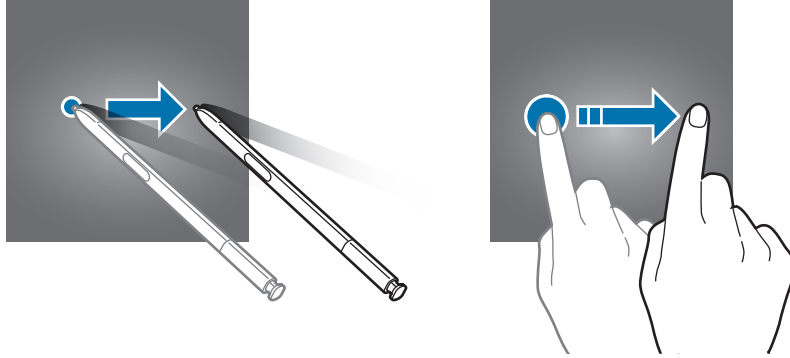

يمكنك تغيير الطريقة التي تقفل بها الشاشة لمنع الآخرين من الوصول إلى معلوماتك الشخصية. على شاشة التطبيقات، اضغط على **الضبط** ← **شاشة القفل والحماية** ← **نوع قفل الشاشة**، ثم حدد طريقة قفل الشاشة. يحتاج الجهاز إلى رمز إلغاء قفل متى تطلب الأمر إلغاء قفله.

إذا نسيت رمز إلغاء القفل، فأحضر الجهاز إلى "مركز خدمة سامسونج" لإعادة ضبطه.



### النمط

ارسم نمطاً بواسطة توصيل أربع نقاط أو أكثر، ثم ارسم النمط مرة أخرى للتحقق منه. اضبط رمز PIN الاحتياطي لإلغاء قفل الشاشة عندما تنسى النمط.

### رقم PIN

يتألف رمز PIN من أرقام فقط. أدخل أربعة أرقام على الأقل، ثم أدخل كلمة المرور مرة أخرى للتحقق منها.

## كلمة المرور

كلمة مرور تتكون من أحرف، أرقام، ورموز. أدخل أربعة أحرف على الأقل، على أن تحتوي على حرف واحد على الأقل، ثم أدخل كلمة المرور مرة أخرى للتحقق منها.

## بصمات

قم بتسجيل بصمات أصابعك لإلغاء قفل الشاشة. راجع التعرف على بصمة الإصبع للمزيد من المعلومات.

## لوحة الإشعارات

### استخدام لوحة الإشعارات

عندما تتلقى إشعارات جديدة، مثل الرسائل أو المكالمات الفائتة، تظهر رموز المؤشر على شريط الحالة. لمشاهدة مزيد من المعلومات حول الرموز، افتح لوحة الإشعار واعرّض التفاصيل. لفتح لوحة الإشعار، اسحب شريط الحالة لأسفل. لغلاق لوحة الإشعارات، مرر بيدك إلى أعلى على الشاشة.

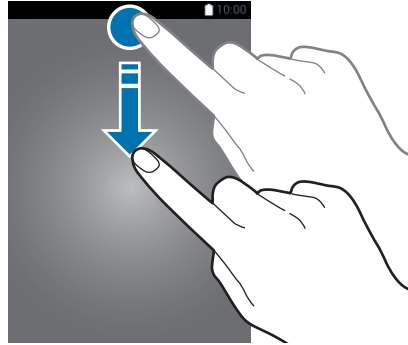

يمكنك استخدام الوظائف التالية في لوحة الإشعارات.

#### ◀ موديلات SIM الفردية:



#### ◀ موديلات SIM المزدوجة:



يمكنك إخفاء الربط السريع عن طريق استخدام قائمة تحرير في لوحة الإشعارات.







## استخدام أزرار الضبط السريع

اضغط على أزرار الضبط السريع لتنشيط بعض الخصائص. اسحب لليساو أو لليمين على شاشة الأزرار لعرض مزيد من الأزرار. لعرض المزيد من الإعدادات المفضلة، اضغط مطولاً على زر. لإعادة ترتيب الأزرار، اضغط على  ← تعديل واضغط مطولاً على زر، ثم اسحبه إلى موقع آخر.

## مستكشف S

ابحث عن محتوى متنوع عريض باستخدام كلمة رئيسية.

## البحث عن المحتوى في الجهاز

افتح لوحة الإشعارات واضغط على  ← مستكشف S. أدخل كلمة أساسية في حقل البحث أو اضغط على  وقل كلمة أساسية. للحصول على مزيد من النتائج المحسنة، اضغط على المرشح ضمن حقل البحث ثم حدد تفاصيل التصفية.

## ضبط فئات البحث

يمكنك ضبط فئات البحث للبحث عن محتوى في حقول بحث محددة. اضغط على المزيد ← تحديد مواقع البحث وحدد الفئات.

## إدخال نص

### تخطيط لوحة المفاتيح

تظهر لوحة المفاتيح تلقائيًا عندما تقوم بإدخال النص لإرسال الرسائل، وإنشاء المذكرات، والمزيد. لا يتم دعم إدخال النصوص في بعض اللغات. لإدخال نص، يتعين عليك تغيير لغة الإدخال إلى إحدى اللغات المدعومة.

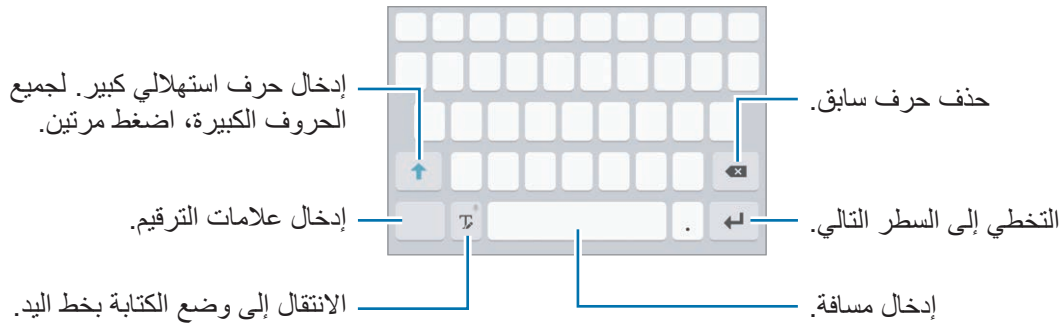

### تغيير لغة الإدخال



اضغط مطولاً على **⌘**، واضغط على **⚙️** ← **إضافة لغات الإدخال**، ثم حدد اللغات المطلوب استخدامها. عندما تحدد لغتين أو أكثر، فيمكنك التبديل بين اللغات عن طريق السحب إلى اليسار أو إلى اليمين على مفتاح المسافة.

### تغيير تخطيط لوحة المفاتيح

اضغط مطولاً على **⌘**، واضغط على **⚙️**، وحدد لغة ضمن **اللغات والأنواع**، ثم حدد مخطط لوحة مفاتيح لاستخدامه. في لوحة مفاتيح **3x4** يضم المفتاح ثلاثة أو أربعة حروف. لإدخال حرف، اضغط على المفتاح المقابل بشكل متكرر حتى يظهر الحرف المطلوب.

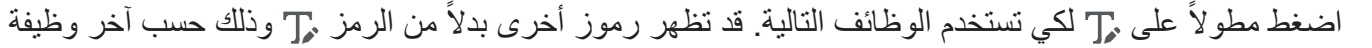

## إضافة وظائف لوحة المفاتيح

اضغط مطولاً على  لكي تستخدم الوظائف التالية. قد تظهر رموز أخرى بدلاً من الرمز  وذلك حسب آخر وظيفة تم استخدامها.

-  : أدخل النص صوتياً.

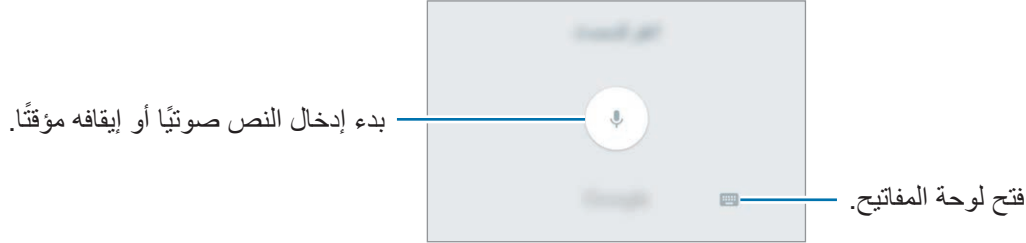

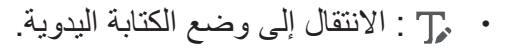

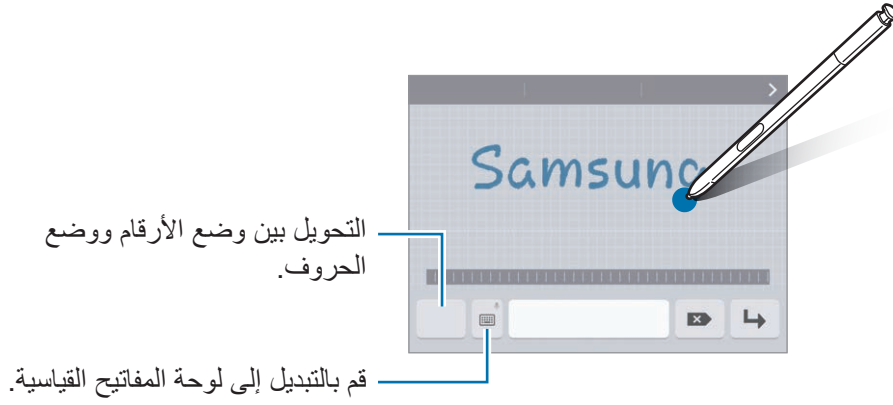
-  : الانتقال إلى وضع الكتابة اليدوية.





قد لا تتوفر هذه الخاصية حسب منطقتك أو مزود الخدمة الخاص بك.







-  : إضافة عنصر من الحافظة.
-  : إدخال الرموز التعبيرية.
-  : تغيير ضبط لوحة المفاتيح.

## النسخ واللصق

- ١ اضغط مطولاً فوق النص.
- ٢ اسحب  أو  لتحديد النص المطلوب، أو اضغط على اختيار الكل لتحديد جميع النصوص.
- ٣ اضغط على نسخ أو قص. يتم نسخ النص المحدد إلى الحافظة.
- ٤ اضغط مطولاً على النقطة التي يتم إدراج النص عندها، ثم اضغط على لصق. لللصق النص الذي قمت بنسخه، اضغط على الحافظة وحدد النص.

## القاموس

ابحث عن تعريفات الكلمات أثناء استخدام خصائص محددة، على سبيل المثال عند استعراض صفحات الويب.

- ١ اضغط مطولاً على كلمة ترغب في البحث عنها. إذا لم تكن الكلمة التي ترغب في البحث عنها غير محددة، اسحب  أو  لتحديد النص المرغوب فيه.
- ٢ اضغط على القاموس في قائمة الخيارات. إذا لم يكن هناك قاموس مثبت من قبل على الجهاز، فاضغط على إدارة القواميس ←  بجانب قاموس لتنزيله.
- ٣ اعرض التعريف في النافذة المنبثقة للقاموس. للتبديل إلى عرض الشاشة بالكامل، اضغط على . اضغط على التعريف الموجود على الشاشة لعرض المزيد من التعريفات. في العرض التفصيلي، اضغط على ☆ لإضافة الكلمة لقائمة الكلمات المفضلة الخاصة بك أو اضغط على البحث على الويب لاستخدام الكلمة كمصطلح بحث.

## التقاط صورة الشاشة

النقط صورة للشاشة أثناء استخدام الجهاز.

اضغط مطولاً على مفتاح الصفحة الرئيسية ومفتاح التشغيل في الوقت ذاته. يمكنك عرض الصور الملتقطة في الاستوديو.

يمكنك أيضاً التقاط لقطات شاشة بواسطة التلويح بيدك إلى اليسار أو إلى اليمين بعرض الشاشة. إذا لم تكن هذه الميزة نشطة، افتح شاشة التطبيقات، واضغط على الضبط ← الميزات المتقدمة ← السحب براحة اليد للالتقاط، ثم اضغط على المفتاح لتنشيطها.

لا يمكن التقاط لقطة شاشة أثناء استخدام بعض التطبيقات والخصائص.



## التقاط لقطات الشاشة باستخدام قلم S

يمكنك أيضاً استخدام خصائص الأمر عن بعد لالتقاط لقطات الشاشة.

تسمح لك خاصية الكتابة على الشاشة بالكتابة على لقطات الشاشة الملتقطة. استخدم خاصية التقاط التمرير لالتقاط المحتوى الذي يمتد على عدة شاشات.

لتحديد والتقاط مساحة محددة، استخدم التحديد الذكي.

راجع الكتابة على الشاشة أو التحديد الذكي لمزيد من المعلومات.

## فتح التطبيقات

على الشاشة الرئيسية، أو على شاشة التطبيقات، حدد رمز تطبيق لفتحه.

لفتح تطبيق من قائمة التطبيقات المستخدمة مؤخراً، اضغط على  وحدد نافذة تطبيق حالي لفتحه.

## غلق تطبيق

اضغط على  واسحب نافذة التطبيق الأخير إلى اليمين أو إلى اليسار لغلقه. لغلق جميع التطبيقات قيد التشغيل، اضغط على إغلاق الكل.

## خصائص قلم S

### أمر عن بعد

لفتح لوحة الأمر عن بعد، افصل قلم S من الفتحة ومرر قلم S على الشاشة واضغط على مفتاح قلم S. يمكنك أيضاً الضغط على أيقونة الأمر عن بعد.

يمكنك الدخول إلى الخصائص المفيدة والتطبيقات المتكررة الاستخدام.

إذا كانت الشاشة مغلقة أو إذا كانت خصائص أمان معينة نشطة، فإن سحب قلم S لن يؤدي إلى فتح لوحة الأمر عن بعد.



- **مذكرة المهام:** أكتب المذكرات بسرعة واربط الإجراءات بها. يمكنك إجراء مكالمات وإرسال رسائل والبحث في الويب والمزيد. راجع **مذكرة المهام** للمزيد من المعلومات.
- **التحديد الذكي:** اجمع المحتوى بسرعة. راجع **التحديد الذكي** للمزيد من المعلومات.
- **الكتابة على الشاشة:** التقط لقطات الشاشة وحررها واكتب المذكرات عليها ثم شاركها. راجع **الكتابة على الشاشة** للمزيد من المعلومات.
- **S Note:** افتح **S Note** لإنشاء الملاحظات. راجع **S Note** للمزيد من المعلومات.
- **إضافة اختصارات:** أضف اختصارات التطبيقات المتكررة الاستخدام إلى لوحة الأمر عن بعد. راجع **إضافة اختصارات** للمزيد من المعلومات.
- **تغيير ضبط الأمر عن بعد:** ⚙️

## أيقونة الأمر عن بعد

عندما تكون لوحة الأمر عن بعد مغلقة، ستبقى أيقونة الأمر عن بعد على الشاشة. يمكنك فتح لوحة الأمر عن بعد بالضغط على الأيقونة.

لتحريك الأيقونة، اضغط على ، ثم اسحبها إلى موقع آخر.

لحذف الأيقونة، اضغط مطولاً على  واسحبها إلى حذف في الجزء العلوي من الشاشة.

## مذكرة المهام

افتح لوحة مذكرة المهام وقم بإنشاء مذكرات لتنفيذ إجراءات متنوعة باستخدام المعلومات المكتوبة أو المرسومة.

١ على لوحة الأمر عن بعد، اضغط على **مذكرة المهام**.

٢ قم بكتابة أو رسم ملاحظة.

٣ اضغط على **المزيد** ← **ربط بالإجراء**.

سيتم تحديد المذكرة بالكامل. إذا كنت ترغب في استخدام معلومات محددة من المذكرة، اضغط على خارج المنطقة المحددة لإلغاء تحديد المذكرة وارسم حول المعلومات المراد استخدامها.

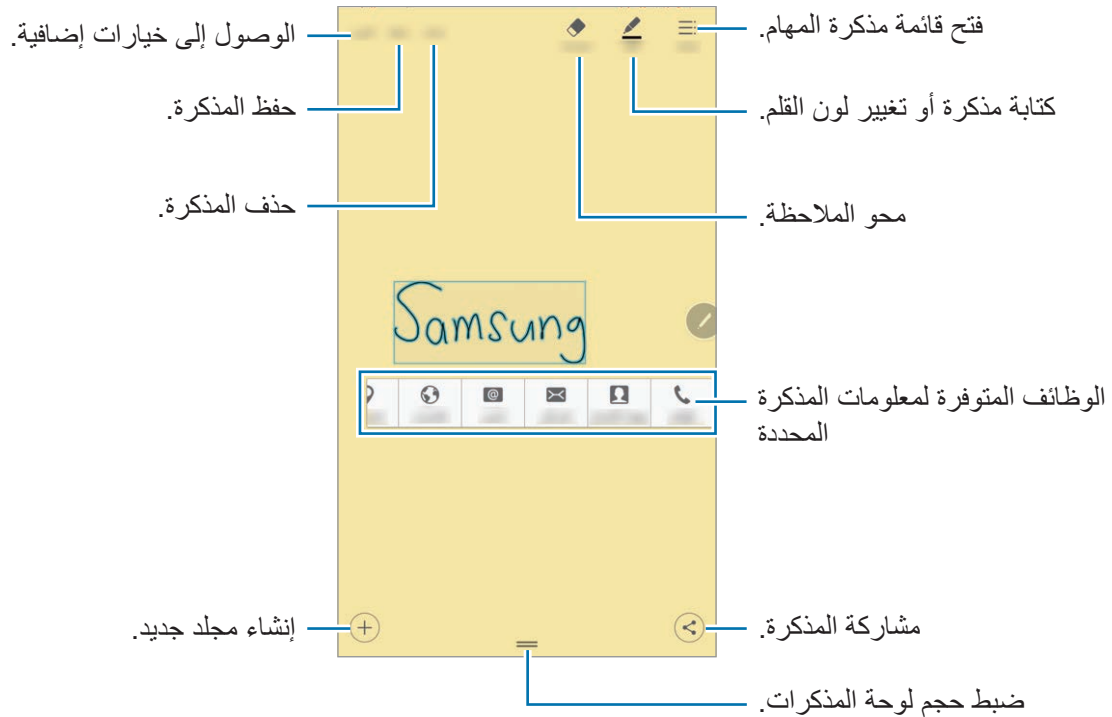

## ٤ حدد خاصية.

سيبدأ التطبيق المرتبط بالخاصية المحددة.

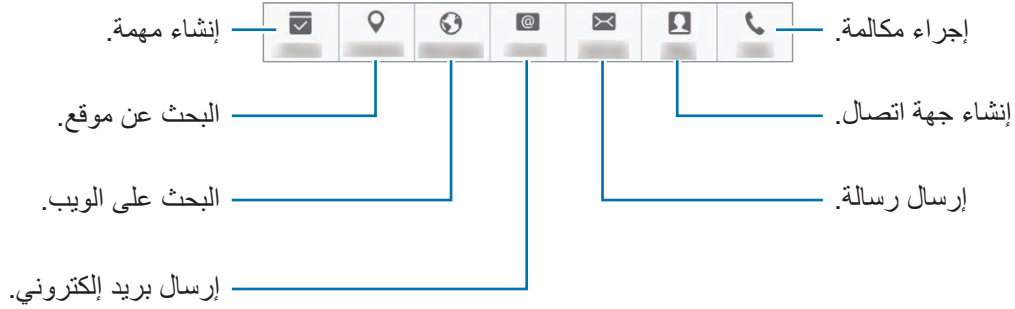

## عرض المذكرات

على شاشة التطبيقات، اضغط على **S Note** ← ▼ ← **مذكرات المهام**. حدد مذكرة لعرضها وتعديلها.

## تصغير مذكرات المهام

أنشئ أيقونة عائمة للوحة مذكرة المهام حتى تتمكن من كتابة وتحرير المذكرات بسرعة في أي وقت. أثناء إنشاء مذكرة، اضغط على **المزيد** ← **تصغير**. ستصغر المذكرة إلى أيقونة منبثقة. إلا أنه لن يتم حفظ المذكرة حتى تضغط على **حفظ** في شاشة لوحة المذكرة. لنقل الأيقونة المنبثقة إلى موقع آخر، اضغط على الأيقونة ثم اسحبها إلى موقع آخر. لحفظ المذكرة، اضغط على الأيقونة المنبثقة ثم اضغط على **حفظ**. ستحفظ المذكرة في **S Note** وستختفي الأيقونة المنبثقة.

## إضافة تطبيقات مذكرة المهام مصغرة على الشاشة الرئيسية

بعد إنشاء مذكرة، اضغط على **المزيد** ← **التثبيت في الشاشة الرئيسية**. ستحفظ المذكرة تلقائياً وسيتم إضافة تطبيق **مذكرة المهام** المصغر إلى الشاشة الرئيسية. اضغط على التطبيق المصغر على الشاشة الرئيسية لعرض أو تحرير المذكرة. لحذف تطبيق مصغر لمذكرة من الشاشة الرئيسية، اضغط مطولاً على التطبيق المصغر، ثم اسحبه إلى إزالة في الجزء العلوي من الشاشة.

## تحرير مذكرة كملف ملاحظة S

أثناء إنشاء مذكرة، اضغط على **المزيد** ← **تعديل كملف S Note** لفتح تطبيق **S Note** وتحرير المذكرة فيه. سيتم استخدام لون القلم نفسه الذي كنت تستخدمه في مذكرة المهام في **S Note**.



## حذف المذكرات

على شاشة التطبيقات، اضغط على **S Note** ← ▼ ← **مذكرات المهام**. حدد مذكرة ثم اضغط على **حذف**. لحذف عدة مذكرات، افتح قائمة المذكرات. اضغط مطولاً على مذكرة. ثم اختر المذكرات التي ترغب في حذفها ثم اضغط على **حذف**.

## التحديد الذكي

استخدم قلم S لتحديد مساحة والقيام بإجراءات، مثل المشاركة أو الحفظ.

١ عندما يكون هناك محتوى تريد التقاطه، مثل جزء من صورة، افتح لوحة الأمر عن بعد واضغط على **التحديد الذكي**.

٢ اسحب قلم S عبر المحتوى الذي ترغب في تحديده.

أعد تشكيل المنطقة المحددة بواسطة تحديد أيقونة لأحد الأشكال على شريط الأدوات، أو اضغط على **تحديد الشكل تلقائياً** لإعادة تشكيل المنطقة المحددة تلقائياً.

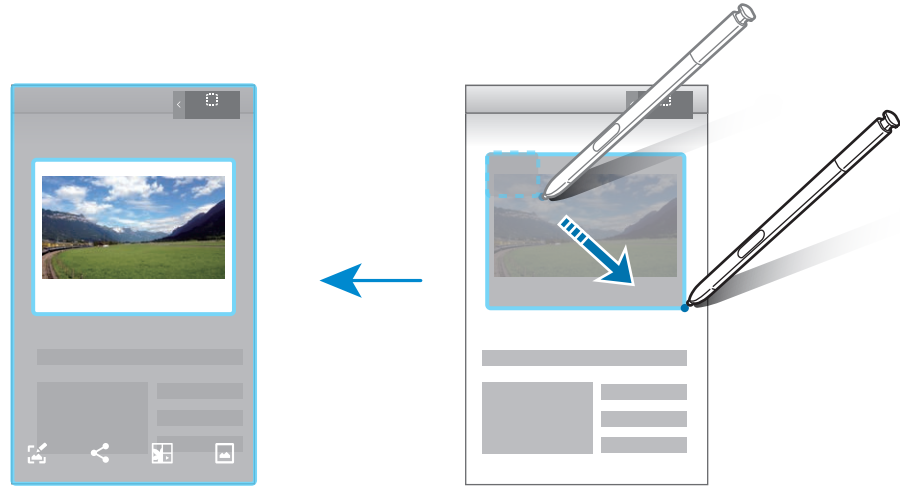

٣ حدد خياراً لاستخدامه مع المنطقة المحددة.

- **الكتابة:** اكتب أو ارسم على الشاشة.
- **مشاركة:** مشاركة المنطقة المحددة مع الآخرين.
- **الحفظ في سجل القصص:** حفظ المنطقة المحددة في سجل القصص.
- **الحفظ في الاستوديو:** حفظ المنطقة المحددة في الاستوديو.

## الكتابة على الشاشة

التقط لقطات شاشة للكتابة أو للرسم عليها.

١ عندما يكون هناك محتوى تريد التقاطه، افتح لوحة الأمر عن بعد واضغط على **الكتابة على الشاشة**.

يتم التقاط لقطة تلقائية للشاشة الحالية ويظهر شريط أدوات التحرير على الشاشة.

٢ إذا التقطت محتوى يمتد على عدة صفحات، مثل صفحة ويب، اضغط على **التقاط التمرير** لالتقاط مزيد من المحتوى. اضغط على **التقاط المزيد**. ستقوم الشاشة تلقائيًا بالتمرير لأسفل وتسمح لك بتحديد **التقاط المزيد** مجددًا. عند الانتهاء من الالتقاط، اضغط على **تمت**.

٣ اكتب مذكرة على لقطة الشاشة.

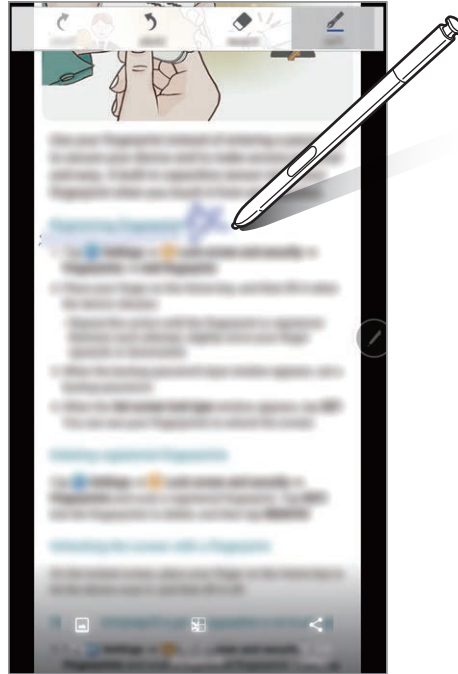

٤ حدد خيارًا لاستخدامه مع لقطة الشاشة.

- مشاركة: مشاركة لقطة الشاشة مع الآخرين.
- الحفظ في سجل القصص: حفظ لقطة الشاشة في سجل القصص.
- الحفظ في الاستوديو: حفظ لقطة الشاشة في الاستوديو.

لا يمكن التقاط لقطة شاشة أثناء استخدام بعض التطبيقات.



## إضافة اختصارات

أضف اختصارات إلى التطبيقات أو الوظائف المتكررة الاستخدام أو إلى لوحة الأمر عن بعد. في لوحة الأمر عن بعد، اضغط على إضافة اختصارات وحدد التطبيقات أو الوظائف لفتحها من اللوحة. لتحرير الاختصارات، افتح لوحة الأمر عن بعد واضغط على ⚙️ ← الاختصارات. يمكنك أيضًا إزالة اختصار S Note.

## العرض السريع

قم بالتمرير فوق عنصر موجود على الشاشة باستخدام قلم S للقيام بالعديد من الوظائف.

## معاينة المعلومات

قم بالإشارة إلى الشاشة لمعاينة المحتوى أو لعرض معلومات في إطار منبثق.

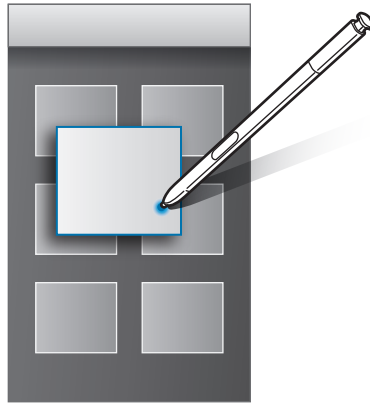

## استخدام زر المهام

سيؤدي تمرير قلم S على العناصر في بعض التطبيقات، مثل الاستوديو وفيديو، إلى ظهور زر المهام في إطار المعاينة. يمكنك القيام بالعديد من الإجراءات مباشرةً من إطار المعاينة باستخدام زر المهام.

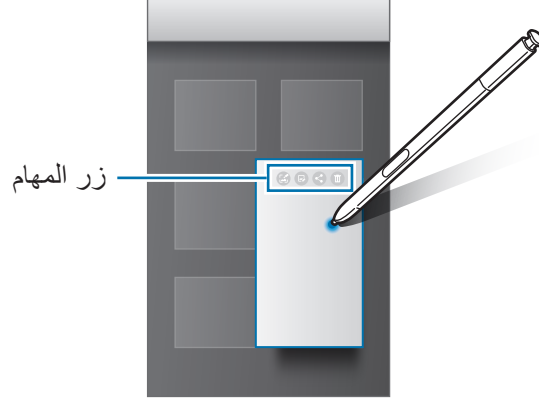

إذا لم تكن هذه الخاصية نشطة، افتح شاشة التطبيقات، واضغط على **الضبط** ← **قلم S** ← **العرض السريع** ثم اضغط على المفتاح لتنشيطها.



## تحديد القلم

أثناء الضغط المطول على مفتاح قلم S، اسحب قلم S على النص أو قوائم العناصر لتحديد عناصر متعددة أو نص. كما يمكنك أيضًا نسخ العناصر المحددة أو النص ولصقها في تطبيق آخر أو مشاركتها مع الآخرين.

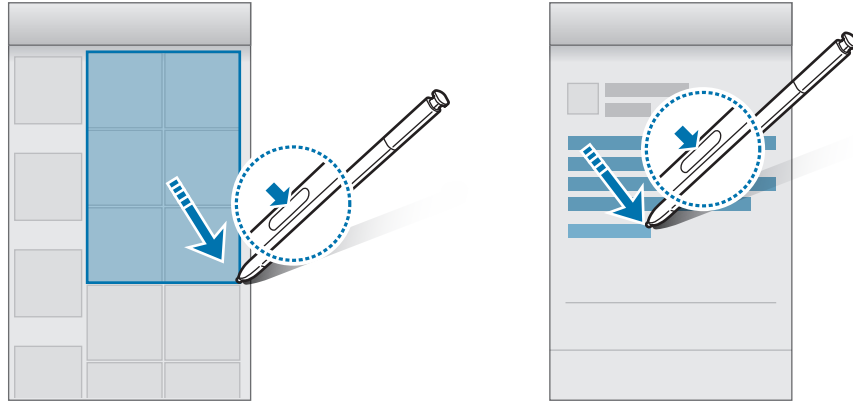

## إدخال مباشر بالقلم

املأ الاستمارات واكتب الرسائل باستخدام الكتابة بخط اليد بواسطة قلم S.

١ مرر قلم S على حقل النص.

٢ اضغط على  لفتح حقل الكتابة بخط اليد.



٣ الرسم باستخدام قلم S.

عند إنشاء رسالة في الرسائل، اضغط على **وضع الرسم** في أعلى حقل الكتابة بخط اليد للتبديل إلى وضع الرسم. سيتم إدراج رسم في الرسالة كملحق.

٤ عند الانتهاء، اضغط على **تمت**.

إذا لم تكن هذه الخاصية نشطة، افتح شاشة التطبيقات، واضغط على **الضبط** ← **قلم S** ← **إدخال مباشر**  **بالقلم**، ثم اضغط على المفتاح لتنشيطها.

## مذكرة أثناء إيقاف تشغيل الشاشة

يمكنك بسرعة إنشاء مذكرات بالكتابة على الشاشة دون فتحها.

لاستخدام هذه الخاصية، افتح شاشة التطبيقات، واضغط على **الضبط** ← **قلم S**، ثم اضغط على المفتاح **مذكرة أثناء إيقاف تشغيل الشاشة** لتنشيطها.

عندما تكون الشاشة مغلقة، افصل قلم S واكتب مذكرة. اضغط على **حفظ** أو أعد قلم S في الفتحة. ومن ثم، ستحفظ المذكرة في **S Note**.



لعرض المذكرات، افتح شاشة التطبيقات واضغط على **S Note** ← **مذكرات المهام**.

## الإطار المتعدد

### مقدمة

تتيح لك الإطار المتعدد إمكانية تشغيل تطبيقين في نفس الوقت في عرض الشاشة المنقسمة. يمكنك أيضاً تشغيل تطبيقات عديدة في نفس الوقت في العرض المنبثق.

بعض التطبيقات قد لا تدعم هذه الخاصية.

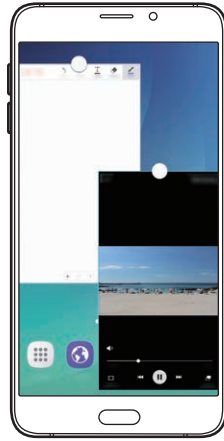



العرض المنبثق



عرض الشاشة المنقسمة

## عرض الشاشة المنقسمة

- ١ اضغط على  لفتح قائمة التطبيقات المستخدمة مؤخرًا.
- ٢ اسحب لأعلى أو للأسفل واضغط على  على نافذة التطبيق الأخير. يتم تشغيل التطبيق المحدد في النافذة العلوية.

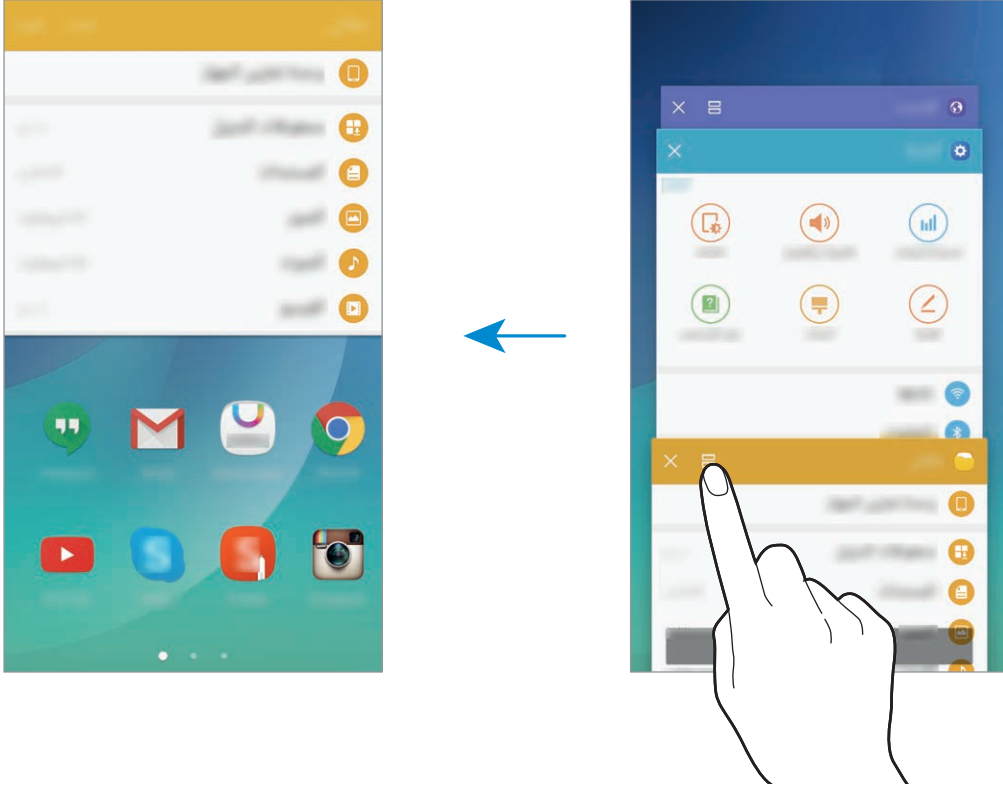

- ٣ مرر إلى اليسار أو اليمين وحدد تطبيق آخر لتشغيله.

يمكنك أيضًا تشغيل عرض الشاشة المنقسمة بواسطة الضغط المطول على .





## استخدام خيارات إضافية

عند استخدام تطبيقات في عرض الشاشة المنقسمة، حدد إطار تطبيق، واضغط على الدائرة الموجودة بين إطارات التطبيقات للوصول إلى الخيارات التالية:

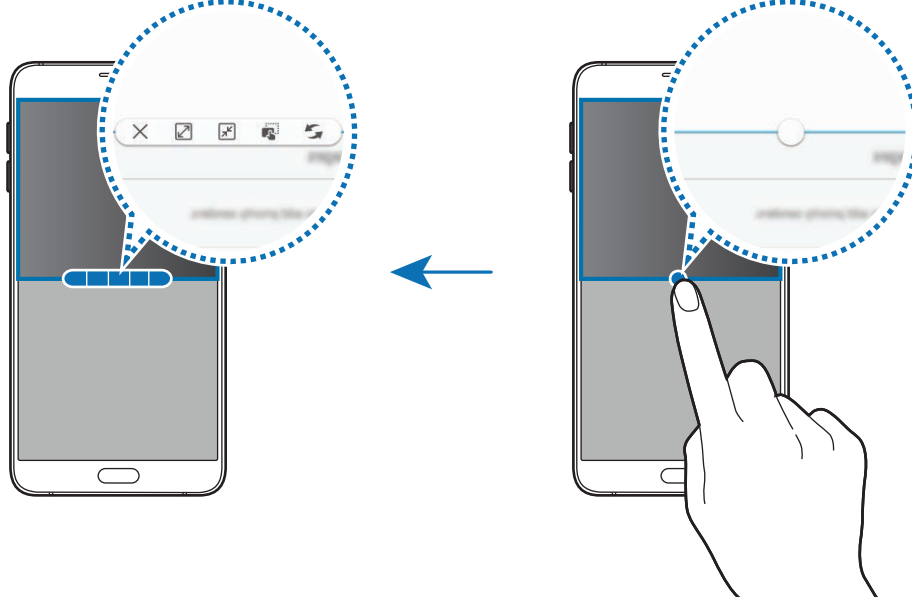



- : قم بتبديل المواقع بين إطارات التطبيق.
- : اسحب نص أو صور منسوخة وأسقطها من إطار إلى إطار آخر. اضغط مطوياً على أحد العناصر في الإطار المحدد واسحبه إلى موقع في إطار آخر.



بعض التطبيقات قد لا تدعم هذه الخاصية.



- : تصغير الإطار.

-  : تكبير الإطار.
-  : أغلق التطبيق.

## ضبط حجم النافذة

اسحب الدائرة الموجودة بين إطارات التطبيقات لأعلى أو لأسفل لضبط حجم النوافذ.

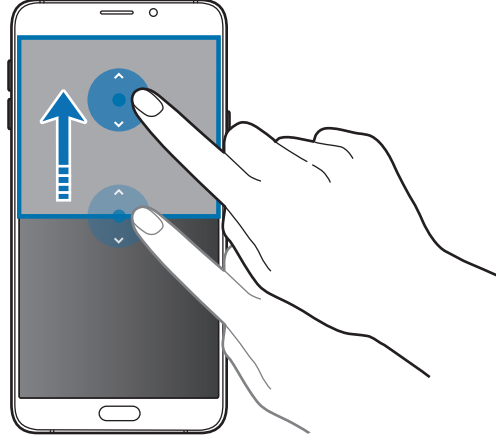

## العرض المنبثق

١ على شاشة التطبيقات، قم بتشغيل تطبيق لاستخدامه في الإطار المنبثق.

٢ اسحب قطرياً لأسفل من أي طرف من الحافة العليا.

ستظهر شاشة التطبيق في الإطار المنبثق.

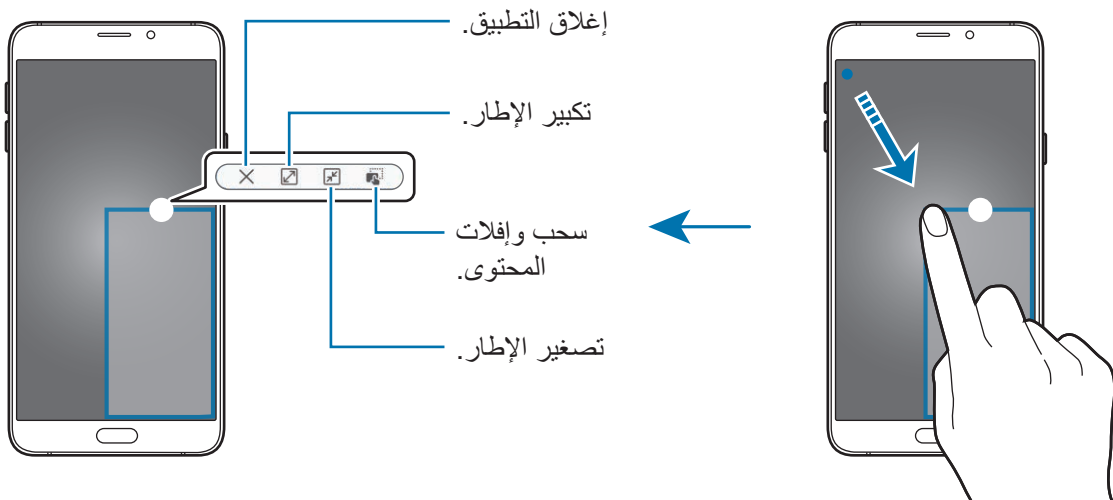

## نقل الإطارات المنبثقة

لنقل إطار منبثق، اضغط مطولاً على الدائرة الموجودة على الإطار واسحبه إلى موقع جديد.

## نقل البيانات من جهازك السابق

يمكنك نقل البيانات من الجهاز السابق إلى جهاز جديد عبر Samsung Smart Switch.

الإصدارات السابقة لـ Samsung Smart Switch متوفرة.

- إصدار المحمول: نقل البيانات بين الأجهزة المحمولة. يمكنك تنزيل التطبيق من **Galaxy Apps** أو متجر **Play**.

- إصدار الكمبيوتر: نقل البيانات بين جهازك والكمبيوتر. يمكنك تنزيل التطبيق من

[www.samsung.com/smartswitch](http://www.samsung.com/smartswitch)

- Samsung Smart Switch غير مدعوم في بعض أجهزة أو أجهزة الكمبيوتر.



- يتم تطبيق القيود. تفضل زيارة [www.samsung.com/smartswitch](http://www.samsung.com/smartswitch) لمزيد من المعلومات. تأخذ سامسونج موضوع حقوق الطبع والنشر بجدية. قم فقط بنقل المحتوى الموجود لديك، أو الذي يتوفر لديك الحق في نقله.

## نقل البيانات من جهاز محمول

انقل البيانات من جهازك السابق إلى جهازك الجديد.



١ في جهازك السابق، قم بتنزيل وتثبيت Smart Switch من **Galaxy Apps** أو متجر **Play**.

٢ ضع الجهازين بجانب بعضهما البعض.

٣ قم بتشغيل **Smart Switch** على الجهازين.

٤ على جهازك الجديد، حدد نوع الجهاز القديم من القائمة واضغط على بدء.

٥ اتبع الإرشادات التي تظهر على الشاشة لنقل البيانات من جهازك السابق.

### نقل بيانات النسخة الاحتياطية من كمبيوتر

قم بعمل نسخة احتياطية من البيانات من على جهازك السابق على كمبيوتر واستورد البيانات إلى جهازك الجديد.

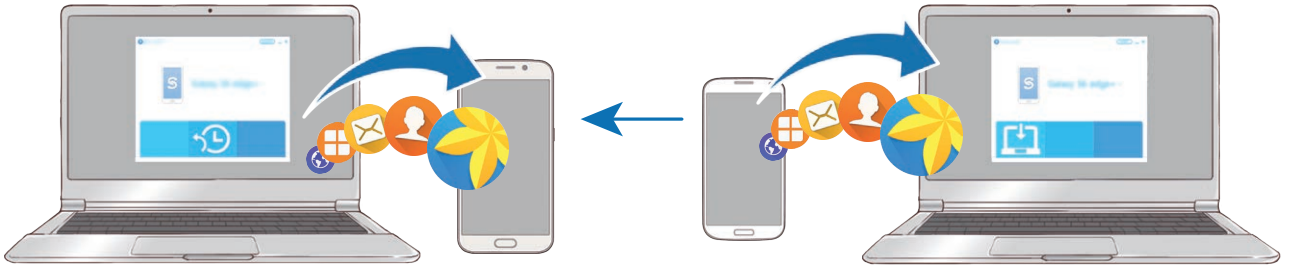

١ على الكمبيوتر، تفضل زيارة [www.samsung.com/smartswitch](http://www.samsung.com/smartswitch) لتنزيل Smart Switch.

٢ في الكمبيوتر، قم بتشغيل Smart Switch.

إذا لم يكن جهازك السابق هو جهاز سامسونج، فقم بعمل نسخة احتياطية من البيانات على الكمبيوتر باستخدام برنامج مزود بواسطة الجهة المصنعة للجهاز. ثم، تخطى إلى الخطوة الخامسة.



٣ قم بتوصيل جهازك السابق بالكمبيوتر بواسطة كابل USB.

٤ في الكمبيوتر، اتبع الإرشادات التي تظهر على الشاشة لعمل نسخة احتياطية من بيانات الجهاز. ثم، افصل جهازك السابق من الكمبيوتر.

٥ قم بتوصيل جهازك الجديد بالكمبيوتر بواسطة كابل USB.

٦ في الكمبيوتر، اتبع الإرشادات التي تظهر على الشاشة لنقل البيانات إلى الجهاز الجديد.

## الجهاز وإدارة البيانات

### استخدام الجهاز كقرص قابل للنقل لنقل البيانات

انقل الملفات الصوتية، أو الفيديو، أو الصور أو أي نوع آخر من الملفات من الجهاز إلى الكمبيوتر، أو بالعكس. لا تفصل كابل USB من الجهاز عند قيامك بنقل الملفات. فقد يؤدي القيام بذلك إلى خسارة البيانات أو تلف الجهاز. 

قد لا تتصل الأجهزة بشكل صحيح إذا كانت متصلة عبر موزع USB. قم بتوصيل الجهاز مباشرةً بمنفذ USB الخاص بالكمبيوتر. 

١ قم بتوصيل الجهاز بالكمبيوتر بواسطة كابل USB.

٢ افتح لوحة الإشعارات، ثم اضغط على متصل كجهاز وسائط ← نقل ملفات الوسائط. اضغط على نقل الصور إذا لم يدعم الكمبيوتر بروتوكول نقل الوسائط (MTP)، أو إذا لم يتم تثبيت برنامج تشغيل مناسب.

٣ انقل الملفات بين الجهاز والكمبيوتر.

### تحديث الجهاز

يمكن تحديث الجهاز إلى أحدث برنامج.

#### التحديث عبر الهواء

يمكن تحديث الجهاز مباشرة إلى أحدث برنامج بواسطة البرنامج الثابت بواسطة خدمة عبر الهواء (FOTA). على شاشة التطبيقات، اضغط على الضبط ← حول الجهاز ← تنزيل التحديثات يدوياً.

عند الضغط على مفتاح تنزيل التحديثات تلقائياً لتنشيطه، سيتم تنزيل التحديثات عندما يكون الجهاز متصلاً بشبكة Wi-Fi. 

## التحديث بواسطة Smart Switch

قم بتوصيل الجهاز بالكمبيوتر وتحديثه إلى أحدث إصدار من البرنامج.

١ في الكمبيوتر، تفضل بزيارة [www.samsung.com/smartswitch](http://www.samsung.com/smartswitch) لتنزيل وتثبيت Smart Switch.

٢ في الكمبيوتر، قم بتشغيل Smart Switch.

٣ قم بتوصيل الجهاز بالكمبيوتر بواسطة كابل USB.

٤ في حالة توفر تحديث برنامج، اتبع الإرشادات التي تظهر على الشاشة لتحديث الجهاز.

- لا توقف تشغيل الكمبيوتر أو تفصل كابل USB أثناء تحديث الجهاز.
- أثناء تحديث الجهاز، لا تقم بتوصيل أجهزة وسائط أخرى بالكمبيوتر. يؤدي ذلك إلى حدوث تداخل مع عملية التحديث. قبل التحديث، قم بفصل كل أجهزة الوسائط الأخرى من الكمبيوتر.



## النسخ الاحتياطي واستعادة البيانات

احتفظ بمعلوماتك الشخصية، وبيانات التطبيق، والضبط الآمن على الجهاز. يمكنك عمل نسخة احتياطية من المعلومات المهمة إلى حساب احتياطي والوصول إليه فيما بعد. يجب عليك تسجيل الدخول إلى Google account أو Samsung الخاص بك لعمل نسخة احتياطية أو لاستعادة البيانات. راجع [حسابات](#) للمزيد من المعلومات.

## استخدام Samsung account

على شاشة التطبيقات، اضغط على الضبط ← النسخ الاحتياطي وإعادة الضبط ← نسخ البيانات احتياطياً ضمن Samsung account، حدد العناصر المطلوب عمل نسخة احتياطية منها ثم اضغط على نسخ احتياطي الآن. لضبط الجهاز لنسخ البيانات احتياطياً بشكل تلقائي، اضغط على مفتاح نسخ احتياطي تلقائي لتنشيطه. لاستعادة البيانات باستخدام Samsung account، اضغط على ارجاع الضبط. سيتم حذف البيانات الحالية من الجهاز لاستعادة العناصر المحددة.

## استخدام حساب Google

على شاشة التطبيقات، اضغط على الضبط ← النسخ الاحتياطي وإعادة الضبط ← نسخ البيانات احتياطياً ضمن حساب Google، ثم اضغط على المفتاح لتنشيطه. اضغط على نسخ الحساب احتياطياً وحدد حساباً كحساب احتياطي. لاستعادة البيانات باستخدام حساب Google اضغط على المفتاح استعادة تلقائية لتنشيطه. عندما تقوم بإعادة تثبيت التطبيقات، يتم استعادة الضبط والبيانات التي تم عم نسخة احتياطية منها.

## إجراء إعادة تعيين بيانات

احذف كل الإعدادات والبيانات الموجودة على الجهاز. قبل القيام بإعادة ضبط بيانات المصنع، تأكد من النسخ الاحتياطي لجميع البيانات المهمة المخزنة على الجهاز. راجع النسخ الاحتياطي واستعادة البيانات للمزيد من المعلومات. على شاشة التطبيقات، اضغط على الضبط ← النسخ الاحتياطي وإعادة الضبط ← إعادة تعيين بيانات المصنع ← إعادة تعيين الجهاز ← مسح الكل. يتم إعادة تشغيل الجهاز تلقائياً.

## الربط السريع

### مقدمة

يمكنك البحث سريعاً عن الأجهزة القريبة والاتصال بها، مثل سماعة الرأس البلوتوث أو التلفزيون، باستخدام ميزة Quick connect.

- إذا كان الجهاز الذي ترغب في الاتصال به لا يدعم ميزة Quick connect، فقم بتنشيط ميزة Wi-Fi مباشر أو البلوتوث قبل تشغيل الربط السريع على جهازك.
- تختلف أساليب الاتصال حسب نوع الأجهزة المتصلة أو المحتوى الذي يتم مشاركته.



## توصيل أجهزة أخرى

١ افتح لوحة الإشعار واضغط على الربط السريع.

يتم تنشيط ميزتي Wi-Fi والبلوتوث تلقائيًا.



إذا لم تكن ميزة الربط السريع معروضة على لوحة الإشعارات، فاضغط على ← تعديل ثم اضغط على مفتاح الربط السريع لتنشيطها.

٢ اضغط على البحث عن الأجهزة القريبة.

إذا لم يكن هناك جهازًا متصلًا مسبقًا، فسيقوم الجهاز بالبحث عن الأجهزة القريبة تلقائيًا.

٣ حدد جهازًا من القائمة، وقم بالتوصيل به بواسطة اتباع الإرشادات التي تظهر على الشاشة.

قد تختلف الخطوة التالية حسب نوع الأجهزة المتصلة.

لتغيير ضبط الرؤية في جهازك، اضغط على المزيد ← الضبط ← إمكانية رؤية الجهاز، ثم حدد خيارًا.

## مشاركة المحتوى

قم بمشاركة المحتوى مع الأجهزة المتصلة.

١ افتح لوحة الإشعار واضغط على الربط السريع.

٢ اضغط على البحث عن الأجهزة القريبة.

٣ حدد جهازًا من قائمة الأجهزة المكتشفة.

٤ اضغط على مشاركة المحتوى ثم حدد فئة وسائط.

٥ اتبع الإرشادات التي تظهر على الشاشة لإرسال الجهاز المتصل.

قد تختلف الخطوات التالية حسب فئة الوسائط المحددة.



## التوصيل بالتلفزيون

يمكنك توصيل جهازك مع التلفزيون لعرض محتوى الجهاز على الشاشة الأكبر. يمكنك استخدام المزيد من الميزات حسب نوع التلفاز المتصل.

١ قم بتشغيل التلفزيون وضع جهازك بالقرب من التلفزيون.

٢ افتح لوحة الإشعارات واضغط على الربط السريع ← البحث عن الأجهزة القريبة.

٣ حدد التلفزيون.

ستظهر قائمة بالميزات التي يمكنك استخدامها مع التلفزيون.

٤ حدد إحدى الميزات واتبع التعليمات الموجودة على الشاشة لاستخدام الميزة.

قد تختلف الميزات المتوفرة حسب نوع التلفزيون.

- **Smart View**: عرض محتوى الجهاز على شاشة التلفزيون. قد تحتاج إلى تنشيط ميزة Screen Mirroring على التلفزيون وذلك حسب نوع التلفزيون المتصل. إذا كان التلفزيون، لا يدعم ميزة Screen Mirroring، فاستخدم الملحقات المتوافقة لتفعيل الخاصية. تتضمن الملحقات المتوافقة HomeSync وDonjil AllShare Cast.
- **من التلفاز إلى الجهاز المحمول**: مشاهدة التلفزيون على شاشة جهازك. يمكنك متابعة مشاهدة التلفزيون حتى أثناء الانتقال إلى غرفة أخرى.
- **التحكم في التلفاز**: يمكن استخدام جهازك كريموت كنترول للتحكم في التلفزيون.
- **صوت التلفاز إلى الجهاز المحمول**: الاستماع إلى الصوت عبر مكبر الصوت في الجهاز أثناء مشاهدة التلفزيون. يمكنك توصيل سماعة الرأس بالجهاز حتى لا يسمع الآخرون صوت التلفزيون.
- **موجز على التلفاز**: تشغيل التلفزيون تلقائيًا حسب زمن التعيين المسبق المضبوط على جهازك وعرض الوقت، والطقس، ومعلومات مواعيدك على الشاشة. لكي تستخدم هذه الخاصية، يجب توصيل جهازك بالتلفزيون بنفس نقطة الوصول.
- **تسجيل التلفاز / إلغاء تسجيل التلفاز**: تسجيل التلفزيون على جهازك لاستخدام الميزات الإضافية، مثل التحكم في التلفاز و موجز على التلفاز.
- قد يتم تخزين بعض الملفات أثناء التشغيل، وذلك حسب الاتصال.
- إذا كان التلفزيون لا يدعم حماية المحتوى الرقمي على النطاق عالي التردد (HDCP)، يمكنك عرض المحتوى المحمي من إدارة الحقوق الرقمية (DRM) على التلفزيون.



## بث المحتوى على التلفزيون المسجل

إذا قمت بتسجيل التلفزيون على جهازك، يمكنك الاتصال بالتلفزيون بسهولة أكبر أثناء تشغيل المحتوى. عندما يتعرف جهازك على التلفزيون المسجل أثناء مشاهدتك للمحتوى، سيظهر الرمز (📺) على الجهاز. اضغط على الرمز لبث المحتوى من جهازك إلى التلفزيون.

- هذه الميزة متوفرة فقط على تطبيق المعرض الافتراضي على الجهاز.
- إذا كان التلفزيون المسجل متصلاً بالمقبس الكهربائي، يمكنك استخدام هذه الميزة حتى إذا كان التلفزيون مغلقاً.



## مشاركة الملفات مع جهات الاتصال

قم بمشاركة الملفات مع جهات الاتصال الخاصة بك باستخدام خاصية المشاركة البسيطة. الإجراءات التالية مثال على مشاركة الصور.

قد لا تتوفر هذه الخاصية حسب منطقتك أو مزود الخدمة الخاص بك.



١ اضغط على الاستوديو على شاشة التطبيقات.

٢ حدد صورة.

٣ اضغط على مشاركة ← المشاركة السهلة.

لاستخدام هذه الميزة، يجب التحقق من رقم هاتفك.

٤ حدد المستقبلون ثم اضغط على تم.

عند إرسال الصورة إلى أجهزة المستقبلين، ستظهر إشعارات على أجهزتهم. اضغط على الإشعار لعرض أو تنزيل الصورة.

- إذا لم يكن المستقبلون قد قاموا بالتحقق من أرقام هواتفهم، أو إذا لم تكن أجهزتهم تدعم خاصية المشاركة البسيطة، سيتم إرسال رابط للملفات عبر رسالة نصية. ستنتهي صلاحية الرابط بعد مرور فترة زمنية محددة.



- سيتم تحميلك بتكاليف إضافية عند مشاركة الملفات عبر شبكة المحمول.

## وضع الطوارئ

يقوم وضع الطوارئ بتغيير الشاشة إلى الألوان الرمادية لتقليل استهلاك البطارية. سيتم تقييد بعض التطبيقات والوظائف. في وضع الطوارئ، يمكنك إجراء مكالمات طارئة، وإرسال معلومات الموقع الحالي إلى الآخرين، وإصدار صوت إنذار، والمزيد.

اضغط مطولاً على مفتاح التشغيل، ثم اضغط على وضع الطوارئ.



يوضح الوقت المتبقي للاستخدام الوقت المتبقي قبل نفاد طاقة البطارية. قد يختلف الوقت المتبقي للاستخدام حسب ضبط الجهاز وظروف التشغيل.



## إلغاء تنشيط وضع الطوارئ

لإلغاء تنشيط وضع الطوارئ، اضغط على المزيد ← إلغاء تفعيل وضع الطوارئ. بدلاً من ذلك، اضغط مطولاً على مفتاح التشغيل، ثم اضغط على وضع الطوارئ.

# التطبيقات

## تثبيت التطبيقات أو إلغاء تثبيتها

### Galaxy Apps

قم بشراء التطبيقات وتنزيلها. يمكنك تنزيل التطبيقات المخصصة لأجهزة Samsung Galaxy. اضغط على **Galaxy Apps** على شاشة التطبيقات.

لا يتوفر هذا التطبيق حسب منطقتك أو مزود الخدمة الخاص بك.



### تثبيت التطبيقات

استعرض التطبيقات حسب الفئة، أو اضغط على **بحث** للبحث عن كلمة أساسية. حدد تطبيقاً لعرض معلومات حوله. لتنزيل تطبيقات مجانية، اضغط على **تثبيت**. لشراء وتنزيل التطبيقات بمقابل مادي، اضغط على السعر واتبع التعليمات التي تظهر على الشاشة.

لتغيير ضبط التحديث التلقائي، اضغط على **المزيد** ← **الضبط** ← **تحديث التطبيقات تلقائياً**، ثم حدد خياراً.



### متجر Play

قم بشراء التطبيقات وتنزيلها. اضغط على **متجر Play** على شاشة التطبيقات.

### تثبيت التطبيقات

تصفح التطبيقات بحسب الفئات أو البحث عن التطبيقات باستخدام لوحة المفاتيح. حدد تطبيقاً لعرض معلومات حوله. لتنزيل تطبيقات مجانية، اضغط على **تثبيت**. لشراء وتنزيل التطبيقات بمقابل مادي، اضغط على السعر واتبع التعليمات التي تظهر على الشاشة.

لتغيير ضبط التحديث التلقائي، اضغط على **≡** ← **الإعدادات** ← **تحديث التطبيقات تلقائياً**، ثم حدد خياراً.



## إدارة التطبيقات

### إلغاء تثبيت التطبيقات أو تعطيلها

- على شاشة التطبيقات، اضغط على **تعديل**. يظهر الرمز  في التطبيقات التي يمكنك تعطيلها أو إلغاء تثبيتها. حدد أحد التطبيقات واضغط على **إلغاء التفعيل** أو **موافق**. أو بدلاً من ذلك، على شاشة التطبيقات، اضغط على **الضبط** ← **التطبيقات** ← **مدير التطبيقات**، حدد أحد التطبيقات، ثم اضغط على **إلغاء التفعيل** أو **إلغاء التثبيت**.
- **إلغاء التفعيل**: قم بتعطيل التطبيقات الافتراضية المحددة التي لا يمكن إلغاء تثبيتها من الجهاز.
  - **إلغاء التثبيت**: قم بإلغاء تنزيل التطبيقات.

### تمكين التطبيقات

على شاشة التطبيقات، اضغط على **الضبط** ← **التطبيقات** ← **مدير التطبيقات** ←  ← **غير مفعّل**، حدد أحد التطبيقات، واضغط على **التفعيل**.

## الهاتف

### مقدمة

إجراء مكالمات صوتية وفيديو والرد عليها.

### إجراء مكالمات

- ١ اضغط على **الهاتف** على شاشة التطبيقات.
  - ٢ أدخل رقم هاتف.
- إذا لم تظهر لوحة المفاتيح على الشاشة، فاضغط على  لفتح لوحة المفاتيح.

### ٣ ◀ موديلات SIM الفردية: اضغط على لإجراء مكالمات صوتية أو اضغط على لإجراء مكالمات فيديو.

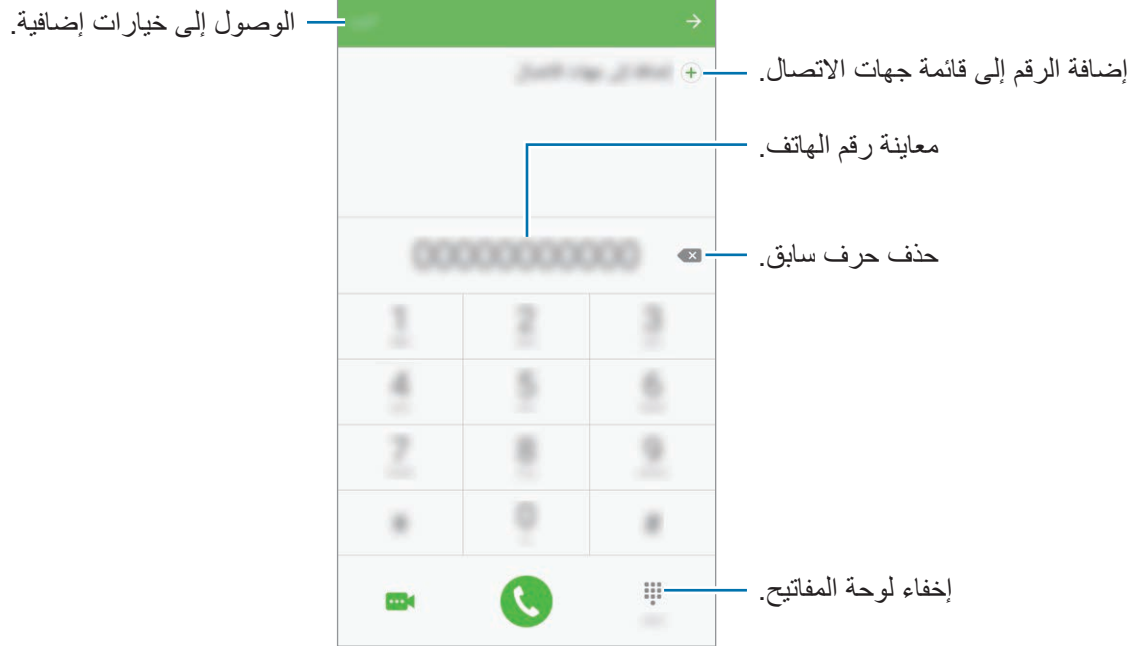

### ◀ موديلات SIM المزدوجة: اضغط على أو لإجراء مكالمات صوتية أو اضغط على لإجراء مكالمات فيديو.

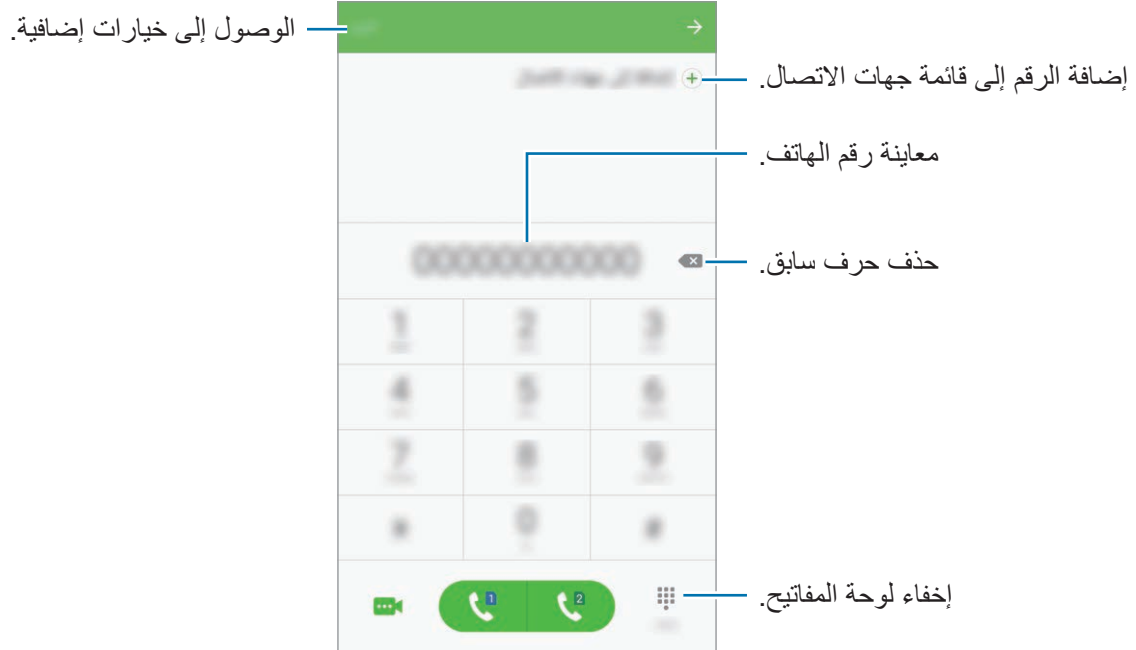

## استخدام الاتصال السريع

ضبط أرقام الاتصال السريع لإجراء المكالمات بسرعة.

لضبط رقم في الاتصال السريع، اضغط على **المزيد** ← **الاتصال السريع**، حدد رقم الاتصال السريع، ثم حدد جهة اتصال.

لإجراء مكالمة، اضغط مطولاً على رقم الاتصال السريع في لوحة المفاتيح. لأرقام الاتصال السريع من 10 وأكثر، اضغط على العدد (الأعداد) الأول من الرقم، ثم اضغط مطولاً على العدد الأخير.

على سبيل المثال، إذا قمت بضبط الرقم **123** كرقم اتصال سريع، اضغط على **1**، اضغط على **2**، ثم اضغط مطولاً على **3**.

## إجراء المكالمات من شاشة مقفلة

على الشاشة المقفلة، اسحب  إلى خارج الدائرة الكبيرة.

## إجراء مكالمات من سجلات المكالمات أو قوائم جهات الاتصال

اضغط على **سجل** أو **جهات الاتصال**، ثم اسحب لليمين على جهة الاتصال أو رقم الهاتف لإجراء مكالمة.

## إجراء مكالمة دولية

١ اضغط على  لفتح لوحة المفاتيح إذا لم تظهر لوحة المفاتيح على الشاشة.

٢ اضغط مطولاً على **0** حتى تظهر العلامة **+**.

٣ ◀ **موديلات SIM الفردية**: أدخل رمز البلد، ورمز المنطقة، ورقم الهاتف، ثم اضغط على .

◀ **موديلات SIM المزدوجة**: أدخل رمز البلد، ورمز المنطقة، ورقم الهاتف، ثم اضغط على  أو .

## تلقي المكالمات

### الرد على مكالمة

عندما تتلقى مكالمة، اسحب  إلى خارج الدائرة.

### رفض مكالمة

عندما تتلقى مكالمة، اسحب  إلى خارج الدائرة.

لإرسال رسالة عند رفض مكالمة واردة، اسحب شريط رفض الرسائل لأعلى.

لإنشاء عدة رسائل رفض، افتح شاشة التطبيقات واضغط على **الهاتف** ← **المزيد** ← **الضبط** ← **حظر المكالمات** ← **رسائل رفض المكالمات**، أدخل رسالة، ثم اضغط على .

### حجب أرقام الهاتف

رفض مكالمات من الأرقام المعينة المضافة إلى قائمة الحجب الخاصة بك.

١ على شاشة التطبيقات، اضغط على **الهاتف** ← **المزيد** ← **الضبط** ← **حظر المكالمات** ← **لائحة الحظر**.

٢ اضغط على **السجل** أو **جهات الاتصال** لتحديد جهات الاتصال ثم اضغط على .

لإدخال رقم يدوياً، اضغط على **أدخل رقم الهاتف**، ثم أدخل رقم هاتف.

عندما تحاول الأرقام المحجوبة الاتصال بك، لن تظهر لك أية إشعارات. وسيتم تسجيل المكالمات في سجل المكالمات.

كما يمكنك حجب المكالمات الواردة من الأشخاص الذين لا يظهرون هوية المتصل الخاصة بهم. اضغط على  **مفتاح حظر المكالمات المجهولة** لتنشيط هذه الخاصية.

### المكالمات الفائتة

في حالة عدم الرد على مكالمة، يظهر الرمز  على شريط الحالة. افتح لوحة الإشعار لعرض قائمة المكالمات الفائتة. أو بدلاً من ذلك، على شاشة التطبيقات، اضغط على **الهاتف** ← **سجل** لعرض المكالمات الفائتة.



## الخيارات أثناء إجراء المكالمات

### أثناء إجراء مكالمة صوتية

تتوفر الإجراءات التالية:

- تعليق: قم بتعليق مكالمة. اضغط على استئناف المكالمة لاسترداد المكالمة المعلقة.
- إضافة مكالمة: اتصل برقم ثان.
- صوت إضافي: يقوم بزيادة مستوى الصوت.
- البلوتوث: انتقل إلى سماعة رأس البلوتوث إذا كانت متصلة بالجهاز.
- مكبر الصوت: قم بتنشيط مكبر الصوت بالهاتف أو إلغاء تنشيطه. عند استخدام مكبر صوت الهاتف، تكلم أمام الميكروفون في الجزء العلوي من الجهاز وابق الجهاز بعيداً عن أذنك.
- لوحة المفاتيح / إخفاء: افتح لوحة المفاتيح أو أغلقها.
- كتم: أوقف تشغيل الميكروفون حتى لا يسمعك الطرف الآخر.
- البريد الإلكتروني: ارسل بريد إلكتروني.
- الرسالة: ارسل رسالة.
- الإنترنت: استعراض صفحات الويب.
- جهات الاتصال: افتح قائمة جهات الاتصال.
- مخطط S: افتح التقويم.
- المذكرة: قم بإنشاء مذكرة مهام.
- : قم بإنهاء المكالمة الحالية.

### أثناء إجراء مكالمة فيديو

اضغط على الشاشة لكي تستخدم الخيارات التالية:

- المزيد: الوصول إلى خيارات إضافية.
- تبديل: قم بالتبديل بين الكاميرتين الأمامية والخلفية.
- : قم بإنهاء المكالمة الحالية.
- كتم: أوقف تشغيل الميكروفون حتى لا يسمعك الطرف الآخر.

## جهات الاتصال

### مقدمة

قم بإنشاء جهات اتصال جديدة أو إدارة جهات الاتصال الموجودة على الجهاز.



### إضافة جهات اتصال

#### إنشاء جهات الاتصال يدويًا

١ اضغط على جهات الاتصال على شاشة التطبيقات.

٢ اضغط على  وحدد موقع التخزين.

٣ أدخل معلومات جهة الاتصال.

-  : أضف صورة.
-  /  : قم بإضافة حقل أو حذفه.

٤ اضغط على حفظ.

لإضافة رقم هاتف إلى قائمة جهات الاتصال من لوحة المفاتيح، افتح شاشة التطبيقات واضغط على الهاتف. إذا لم تظهر لوحة المفاتيح على الشاشة، فاضغط على  لفتح لوحة المفاتيح. أدخل رقمًا واضغط على إضافة إلى جهات الاتصال. لإضافة رقم هاتف إلى قائمة جهات الاتصال من المكالمات المستلمة، افتح شاشة التطبيقات واضغط على الهاتف ← سجل ← جهة اتصال.

#### استيراد جهات اتصال

قم باستيراد جهات الاتصال من خدمات التخزين إلى جهازك.

على شاشة التطبيقات، اضغط على جهات الاتصال ← المزيد ← الضبط ← استيراد/تصدير جهات الاتصال ← استيراد وحدد خيار استيراد.

## البحث عن جهات اتصال

على شاشة التطبيقات، اضغط على **جهات الاتصال**.

استخدم أحد أساليب البحث التالية:

- تنقل إلى الأعلى أو الأسفل داخل قائمة جهات الاتصال.
- اسحب إصبع بطول الفهرس الموجود في الجانب الأيسر من قائمة الأسماء وذلك للتمرير خلالها بسرعة.
- اضغط على حقل البحث في الجزء العلوي من قائمة جهات الاتصال وأدخل فئة البحث.

بمجرد تحديد الاسم، قم بتنفيذ أحد الإجراءات:

- ★ : أضف جهات الاتصال المفضلة.
- 📞 / 📠 : قم بإجراء مكالمة صوتية أو مكالمة فيديو.
- ✉ : قم بتأليف رسالة.
- @ : قم بتأليف بريد إلكتروني.

## مشاركة ملف التعريف

شارك ملف التعريف الخاصة بك، كصورتك أو رسالة الحالة، مع الآخرين ممن يستخدمون خاصية مشاركة ملف التعريف.



- قد لا تتوفر هذه الخاصية حسب منطقتك أو مزود الخدمة الخاص بك.
- الخاصية متاحة فقط لجهات الاتصال التي قامت بتنشيط خاصية مشاركة معلومات التعريف على أجهزتها.

على شاشة التطبيقات، اضغط على **جهات الاتصال** ← ملف التعريف ← **مشاركة ملف التعريف**، ثم اضغط على المفتاح لتنشيطها. لاستخدام هذه الميزة، يجب التحقق من رقم هاتفك. يمكنك عرض معلومات جهات اتصالك المحدثة في **جهات الاتصال**.

لضبط العناصر الإضافية المطلوب مشاركتها، اضغط على **معلومات ملف التعريف التي تمت مشاركتها** وحدد العناصر. لتعيين مجموعة جهات الاتصال لمشاركة ملف التعريف معها، حدد مجموعة الاتصال تحت **المشاركة مع**.

## مشاركة جهات الاتصال

يمكنك مشاركة جهات الاتصال مع الآخرون عن طريق العديد من خيارات المشاركة.

- ١ اضغط على جهات الاتصال على شاشة التطبيقات.
- ٢ اضغط على المزيد ← مشاركة.
- ٣ ضع علامة على جهات الاتصال واضغط على مشاركة.
- ٤ حدد تنسيق ملف.
- ٥ حدد طريقة مشاركة.

## الرسائل

### مقدمة

إرسال وعرض الرسائل أثناء المحادثات.

### إرسال الرسائل

قد يتم تحميلك بمصاريق إضافية لإرسال الرسائل أو استقبالها أثناء التجوال.



١ اضغط على الرسائل على شاشة التطبيقات.

٢ اضغط على .

٣ أضيف مستلمين، ثم أدخل رسالة.

#### ◀ موديلات SIM الفردية:

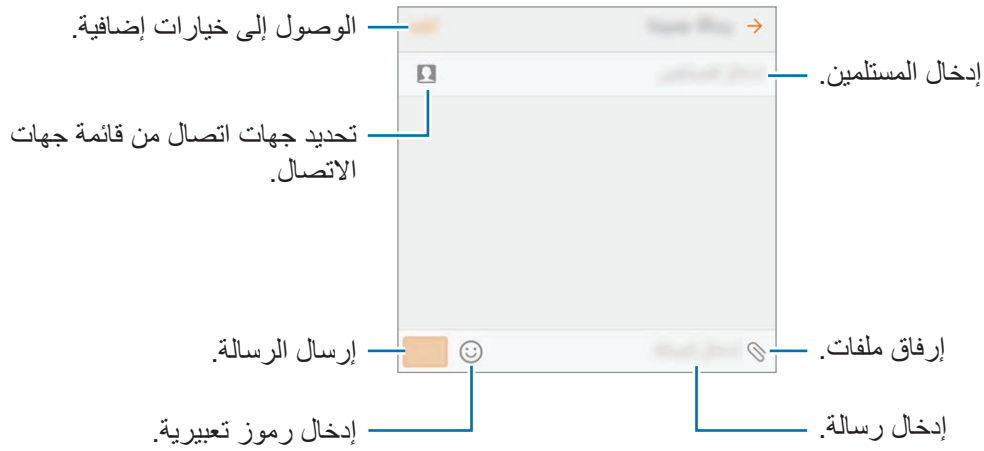

#### ◀ موديلات SIM المزدوجة:

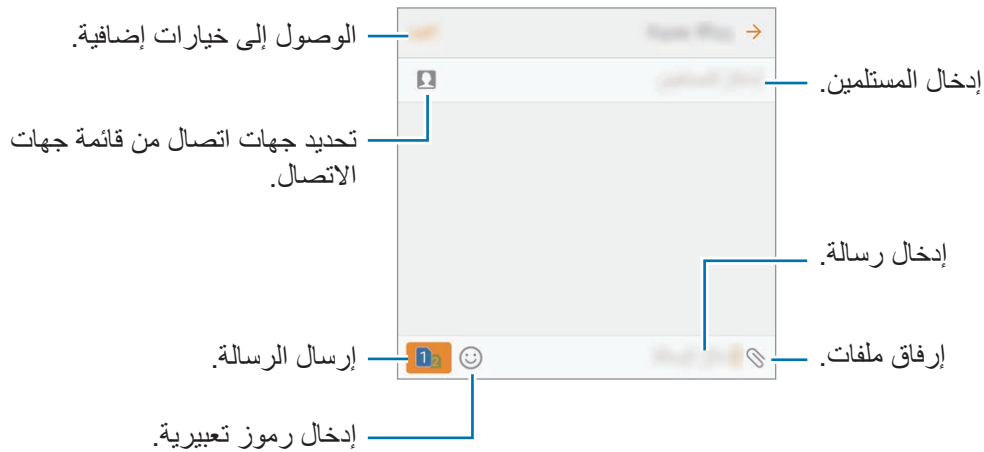

٤ ◀ موديلات SIM الفردية: اضغط على إرسال لإرسال الرسالة.

◀ موديلات SIM المزدوجة: اضغط على  أو  لإرسال الرسالة.

## عرض الرسائل

يتم تجميع الرسائل في مؤشرات ترابط الرسائل حسب جهة الاتصال.

يتم تحميلك بمصاريف إضافية لتلقي الرسائل أثناء التجوال.



١ اضغط على الرسائل على شاشة التطبيقات.

٢ من قائمة الرسائل، حدد جهة اتصال.

٣ اعرض محادثتك.

## حجب الرسائل غير المرغوبة

حجب الرسائل من أرقام معينة أو الرسائل التي تحتوي على عبارات مضافة إلى قائمة الحجب الخاصة بك.

١ اضغط على الرسائل على شاشة التطبيقات.

٢ اضغط على المزيد ← الضبط ← حظر الرسائل.

٣ اضغط على قائمة الحظر.

لإضافة عبارات إلى الحجب، اضغط على حظر العبارات.

٤ اضغط على الواردة أو جهات اتصال لتحديد جهات الاتصال ثم اضغط على ⊕.

لإدخال رقم يدوياً، اضغط على إدخال الرقم، ثم أدخل رقم هاتف.

عندما تستلم رسائل من الأرقام المحجوبة أو الرسائل التي تحتوي على عبارات محجوبة، لن تستلم إشعاراً. لعرض الرسائل المحجوبة، اضغط على المزيد ← الضبط ← حظر الرسائل ← الرسائل المحظورة.

## ضبط إشعارات الرسائل

يمكنك تغيير صوت الإشعارات، خيارات العرض، والمزيد.

١ اضغط على الرسائل على شاشة التطبيقات.

٢ اضغط على المزيد ← الضبط ← إشعارات، ثم اضغط على المفتاح لتنشيطه.

٣ تغيير ضبط الإشعارات.

- صوت التنبيه: تغيير صوت الإشعارات.
  - الاهتزازات: ضبط الجهاز لكي يهتز عندما تستلم رسائل.
  - عرض نافذة منبثقة: ضبط الجهاز لعرض الرسائل في إطار منبثق.
  - معاينة رسالة: تعيين الجهاز لعرض محتوى الرسالة على الشاشة المقفلة وفي الإطار المنبثق.
- يمكنك ضبط تنبيه على فترات لتتمكن من معرفة أن لديك إشعارات لم تتحقق منها. على شاشة التطبيقات، اضغط على الضبط ← إمكانية الوصول ← تذكير بشأن الإشعارات، ثم اضغط على المفتاح لتنشيطه. ثم اضغط على مفتاح الرسائل لتنشيطه.

## الإنترنت

استعرض الإنترنت للبحث عن معلومات وقم بوضع علامة مرجعية على صفحات الويب المفضلة لديك للوصول إليها بشكل مناسب.

١ اضغط على الإنترنت على شاشة التطبيقات.

٢ اضغط على حقل العنوان.

٣ قم بإدخال عنوان الويب أو الكلمة الأساسية، ثم اضغط على الذهاب.

لعرض شريط الأدوات، اسحب إصبعك إلى أسفل قليلاً على الشاشة.

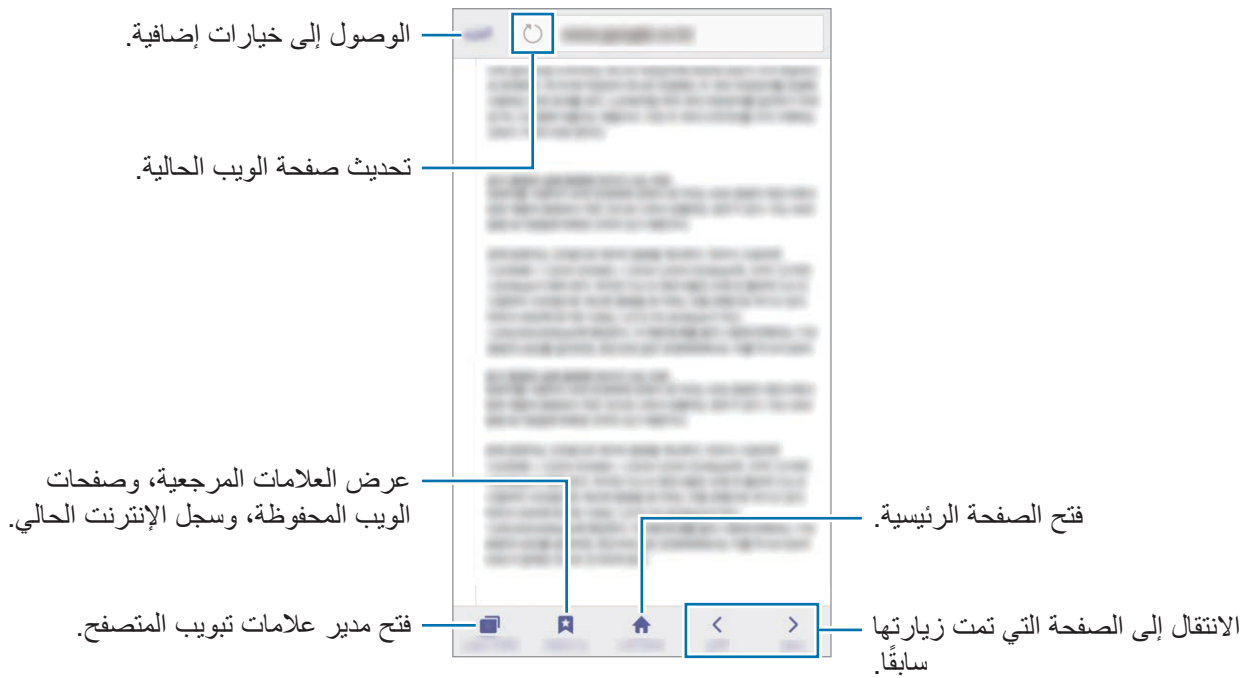

## البريد الإلكتروني

### ضبط حسابات البريد الإلكتروني

اضبط حساب البريد الإلكتروني عند فتح البريد الإلكتروني لأول مرة.

١ اضغط على البريد الإلكتروني على شاشة التطبيقات.

٢ أدخل عنوان البريد الإلكتروني وكلمة المرور ثم اضغط على الدخول.

للتسجيل حساب بريد إلكتروني يدوياً، اضغط على إعداد يدوي.

٣ اتبع الإرشادات التي تظهر على الشاشة لاستكمال الضبط.

لإعداد حساب بريد إلكتروني آخر، اضغط على المزيد ← الضبط ← إضافة حساب.

إذا كان لديك أكثر من حساب بريد إلكتروني واحد يمكنك ضبط أحدهم كحساب الافتراضي. اضغط على المزيد ← الضبط ← المزيد ← تعيين الحساب الافتراضي.



## إرسال رسائل بريد إلكتروني

- ١ اضغط على  لكتابة بريد إلكتروني.
- ٢ أضف مستلمين وأدخل نص لرسالة بريد إلكترونية.
- ٣ اضغط على إرسال لإرسال البريد الإلكتروني.

## قراءة رسائل البريد الإلكتروني

إذا كان تطبيق البريد الإلكتروني مفتوحًا، سيقوم الجهاز تلقائيًا باسترداد رسائل البريد الإلكتروني الجديدة. لاسترداد رسائل البريد الإلكتروني يدويًا، اسحب على الشاشة لأسفل.

اضغط على رسالة بريد إلكتروني لقراءتها.

إذا كانت مزامنة البريد الإلكتروني غير فعالة، لن يتم استرداد رسائل البريد الإلكتروني الجديدة. لتفعيل مزامنة البريد الإلكتروني، اضغط على **المزيد** ← **الضبط** ← اسم حسابك، ثم اضغط على مفتاح **حساب المزامنة** لتنشيطه.



## الكاميرا

### مقدمة

التقط الصور وسجل مقاطع الفيديو باستخدام العديد من الأوضاع والإعدادات.

### التصوير الأساسي

يمكنك التقاط الصور أو تسجيل مقاطع الفيديو. عرض الصور ومقاطع الفيديو في الاستوديو.

اضغط على الكاميرا على شاشة التطبيقات.

#### آداب الكاميرا

- لا تلتقط الصور أو الفيديو لأشخاص آخرين بدون إذن منهم.
- لا تلتقط الصور أو الفيديو متى كان ذلك غير مسموحاً به قانوناً.
- لا تلتقط الصور أو الفيديو في الأماكن التي قد تنتهك فيها خصوصية الآخرين.

## التقاط الصور وتسجيل الفيديو

١ اضغط على الصورة الموجودة على شاشة المعاينة حيث ينبغي تركيز الكاميرا.

٢ اضغط على  لالتقاط صورة أو اضغط على  لتسجيل فيديو. لالتقاط سلسلة من الصور، اضغط مطولاً على .

- افرد إصبعين عن بعضهما البعض على الشاشة للتكبير، وضمهما معاً على الشاشة للتصغير.
- لضبط سطوع الصور أو الفيديو، اضغط على الشاشة. عند ظهور شريط الضبط، اسحب شريط الضبط في اتجاه **+** أو **-**.
- لالتقاط صورة من الفيديو أثناء التسجيل، اضغط على **التقاط**.
- لتغيير التركيز أثناء التقاط فيديو، اضغط في المكان الذي تريد التركيز عليه. للتركيز على منتصف الشاشة، اضغط على .

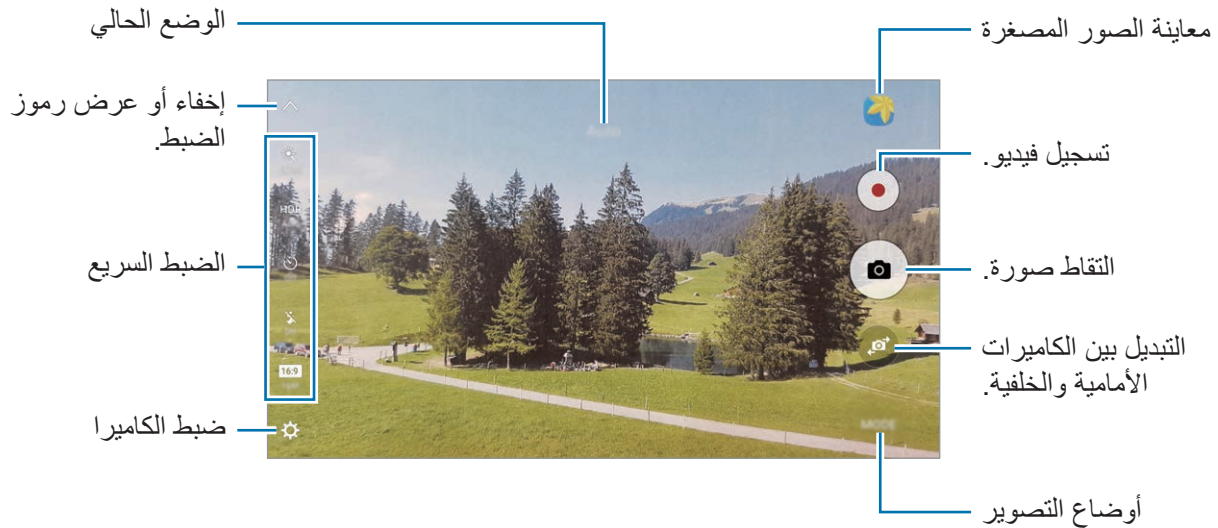

في شاشة المعاينة، امسح جهة اليمين للوصول إلى قائمة أوضاع التصوير. أو، امسح جهة اليسار لعرض الصور ولقطات الفيديو التي التقطتها.

- قد تختلف شاشة المعاينة حسب وضع التصوير والكاميرا التي يتم استخدامها.
- يتوقف تشغيل الكاميرا تلقائياً في حالة عدم استخدامها.
- تأكد أن العدسة نظيفة. وإلا، فقد لا يعمل الجهاز بطريقة صحيحة في بعض الأوضاع التي تتطلب مستويات دقة عالية.
- تتميز الكاميرا الأمامية بعدسة ذات زاوية عريضة. قد يحدث تشوه بسيط في الصور ذات زاوية الرؤية العريضة ولكنه لا يشير إلى وجود مشكلات في أداء الجهاز.
- قد يقل أقصى زمن للتسجيل عندما تقوم بتسجيل فيديو بدقة عالية.



### تشغيل الكاميرا على شاشة المعلقة

- لكي تلتقط صوراً بطريقة سريعة، قم بتشغيل الكاميرا على الشاشة المعلقة.
- على الشاشة المعلقة، اسحب  إلى خارج الدائرة الكبيرة.
- قد لا تتوفر هذه الخاصية حسب منطقتك أو مزود الخدمة الخاص بك.
- بعض خصائص الكاميرا لا تتوفر عندما تقوم بتشغيل الكاميرا من الشاشة المعلقة بينما يجري تنشيط خصائص الأمان.



### تشغيل الكاميرا سريعاً

- اضغط على مفتاح الصفحة الرئيسية مرتين لتشغيل الكاميرا بسرعة.
- بعض خصائص الكاميرا لا تتوفر عندما تقوم بتشغيل الكاميرا من الشاشة المعلقة، أو عند إيقاف تشغيل الشاشة بينما يجري تنشيط خصائص الأمان.



## HDR (النطاق الديناميكي العالي)

التقط صوراً تتمتع بألوان ثرية وتفاصيل واضحة حتى في المناطق المعتمدة والمضيئة. لتنشيط أو إلغاء تنشيط وضع HDR، افتح شاشة المعاينة واضغط على HDR حتى تصل إلى الخيار المطلوب.

- **Auto** : يقوم الجهاز تلقائياً بتنشيط وضع HDR حسب ظروف التصوير.
- **On** : يتم تنشيط وضع HDR.
- **Off** : يتم إلغاء تنشيط وضع HDR.

## تتبع AF

عندما تحدد عنصر لمتابعته، سيقوم الجهاز بالتركيز على العنصر تلقائياً حتى لو كان العنصر يتحرك أو لو قمت بتغيير وضع الكاميرا.

عند تنشيط هذه الخاصية، لن تتمكن من استخدام خاصية ثبات الفيديو.



١ على شاشة المعاينة، اضغط على ⚙️ واضغط على المفتاح **تتبع AF** لتنشيطه.

٢ اضغط على ⏮ للرجوع إلى شاشة المعاينة.

٣ اضغط على الهدف الذي ترغب في تتبعه.

٤ اضغط على 📷 لالتقاط صورة أو اضغط على 🔴 لتسجيل فيديو.

اكتشاف هدف قد يفشل في الظروف التالية:



- الهدف كبير للغاية أو صغير للغاية.
- الهدف يتحرك بشكل زائد عن الحد.
- خلفية الهدف مضيئة أو أنت تقوم بالتصوير في مكان مظلم.
- الألوان أو الأنماط الموجودة على الهدف والخلفية هي نفسها.
- يتضمن الهدف نقوش أفقية مثل النقاط العمياء.
- تهتز الكاميرا بشكل زائد عن الحد.
- دقة الفيديو عالية.



### قفل التركيز والتعريض

تباين الإضاءة/الظلام القوي والهدف الموجود خارج منطقة التركيز التلقائي قد يجعل من الصعب عمل تعريض مناسب. اقلل التركيز أو التعريض ثم التقط صورة. اضغط مطولاً على منطقة للتركيز، يظهر الإطار يعرض للضوء التلقائي/قفل التركيز التلقائي في هذه المنطقة ويتم قفل التركيز وضبط التعريض. يظل الضبط مقفلاً حتى بعد التقاط صورة.

تتوفر هذه الخاصية فقط في بعض أوضاع التصوير.







## الوضع التلقائي

يتيح الوضع التلقائي للكاميرا إمكانية تقييم البيئات المحيطة وتحديد الوضع المثالي للصورة. على شاشة المعاينة، اضغط على الوضع ← تلقائي.



## الوضع محترف

النقاط الصور أثناء تعديل خيارات التصوير يدوياً، مثل قيمة التعريض وقيمة ISO. على شاشة المعاينة، اضغط على الوضع ← محترف. حدد الخيارات وقم بتخصيص الضبط، ثم اضغط على  لالتقاط صورة.

-  : حدد درجة اللون. لإنشاء درجة اللون الخاصة بك، اضغط على درجة اللون ١ أو درجة اللون ٢.
-  : قم بتغيير وضع التركيز. اسحب شريط الضبط في اتجاه  أو  للضبط اليدوي للتركيز. للتبديل إلى وضع التركيز التلقائي، اسحب شريط الضبط في اتجاه **AUTO**.
- **WB** : حدد موازنة لون أبيض مناسبة، بحيث تتمتع الصور بألوان قريبة إلى الصور الطبيعية إلى أقصى قدر ممكن. يمكنك ضبط درجة حرارة اللون. اضغط على **K** واسحب إصبعك على شريط درجة حرارة اللون.
- **ISO** : حدد قيمة ISO. يتحكم ذلك في حساسية الكاميرا للضوء. تخصص القيم المنخفضة للأهداف الثابتة أو ساطعة الإضاءة. بينما تخصص القيم الأعلى للأهداف سريعة التحرك أو الأهداف معتمة الإضاءة. في حين، يمكن أن يؤدي ضبط ISO أعلى إلى حدوث تشويش في الصور.

إذا كانت سرعة المصراع مضبوطة يدوياً، لن تتمكن من ضبط ISO على **AUTO**.



-  : ضبط سرعة المصراع. تتيح سرعة المصراع البطيئة دخول ضوء أكثر، لذا فإن الصورة تصبح أكثر بريقاً. هذا الوضع مثالي لالتقاط صور المشاهد أو الصور الليلية. تتيح سرعة المصراع السريعة دخول ضوء أقل. هذا الوضع مثالي لالتقاط صور للعناصر سريعة الحركة.
-  : قم بتغيير قيمة التعريض. يحدد ذلك مقدار الضوء الذي يستقبله مستشعر الكاميرا. بالنسبة للمواقف منخفضة الإضاءة، استخدم قيمة تعريض أعلى.

إذا كانت سرعة المصراع مضبوطة يدوياً، لن تتمكن من تغيير قيمة التعريض. سيتم تغيير وعرض قيمة التعريض بناءً على ضبط سرعة المصراع.



## حفظ الضبط الحالي كضبط مخصص

على شاشة المعاينة، اضغط على **مخصص** ← **حفظ الضبط الحالي**، حدد اسماً ثم اضغط على **حفظ**.  
لتطبيق الضبط المحفوظ على الكاميرا، افتح شاشة المعاينة، واضغط على **مخصص**، ثم حدد اسماً.

## فصل منطقة التعريض ومنطقة التركيز

إذا أثر الضوء على التباين أو إذا كان الهدف موجداً خارج منطقة التركيز التلقائي، فاستخدم هذه الخاصية لتحقيق تركيز مناسب. يمكنك فصل مناطق التعريض والتركيز وتحديد مستوى التعريض الذي تريده للهدف.

هذه الخاصية متاحة فقط عندما تقوم بضبط سرعة المصراع والتركيز على **AUTO** في الوضع الاحترافي.



١ على شاشة المعاينة، اضغط مطولاً على منطقة للتركيز عليها.

يظهر الإطار يعرض للضوء التلقائي/قفل التركيز التلقائي على منطقة التركيز.

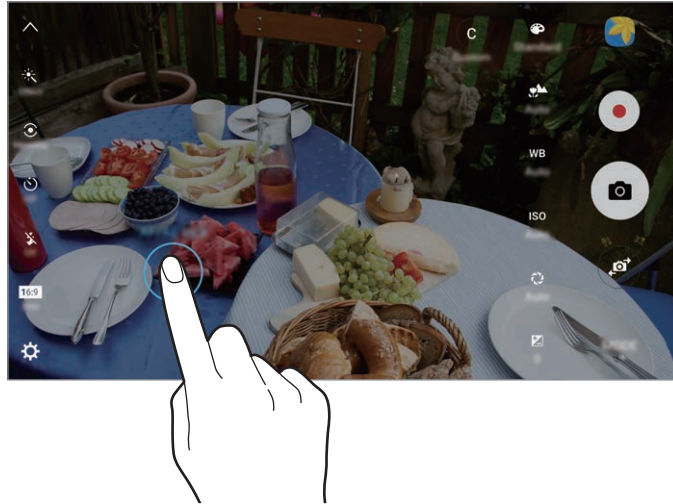

- ٢ اسحب الإطار يعرض للضوء التلقائي/قفل التركيز التلقائي إلى منطقة التعريض.  
يتم فصل منطقة التعريض عن منطقة التركيز.

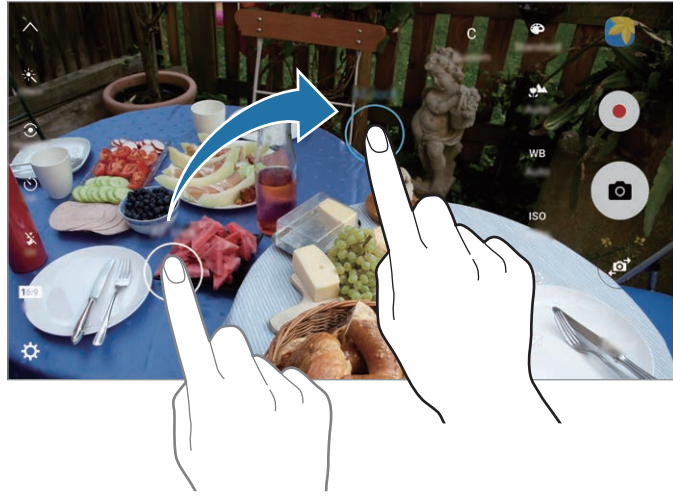

## التركيز الانتقائي

- استخدم مؤثر "الخلفية خارج التركيز" لكي تجعل هدفك واضحًا في الصورة.
- ١ على شاشة المعاينة، اضغط على الوضع ← التركيز الانتقائي.
  - ٢ اضغط على الصورة الموجودة على شاشة المعاينة حيث ينبغي تركيز الكاميرا.
  - ٣ اضغط على  لالتقاط الصورة.
  - ٤ اضغط على الصورة المصغرة للمعاينة.
  - ٥ اضغط على , ثم حدد واحد مما يلي:
    - التركيز القريب: يجعل الهدف يقف واضحًا والخلفية ضبابية حول الهدف.
    - التركيز البعيد: يجعل الهدف ضبابيًا ويجعل الخلفية واضحة حول العنصر.
    - التركيز المتحرك: يجعل الهدف وخلفيته واضحين.



## ٦ اضغط على حفظ.



- يُوصى بوضع الأهداف خلال ٥٠ سم من الجهاز. ضع الهدف التي تريد التركيز عليها بالقرب من الجهاز.
- عند التقاط الصور، تأكد من وجود مسافة كافية بين الهدف والخلفية. ينبغي أن تكون المسافة الفاصلة أكثر من ثلاثة أضعاف المسافة الفاصلة بين الجهاز والهدف.
- جودة الصور الملتقطة بواسطة الجهاز قد تتأثر في الحالات التالية:
  - في حالة تحرك الجهاز أو الهدف.
  - وجود إضاءة خلفية قوية، مستويات إضاءة منخفضة، أو التقاط الصور داخل مبنى.
  - لا يحتوي الهدف أو الخلفية على نمط أو تتكون من لون سادة.

## بانوراما

التقط سلسلة من الصور أفقيًا أو رأسيًا، ثم ثبتها معًا لإنشاء شاشة عريضة.

على شاشة المعاينة، اضغط على الوضع ← بانوراما.



- للحصول على أفضل لقطات باستخدام وضع "بانوراما"، اتبع هذه النصائح:
- حرك الكاميرا ببطء في اتجاه واحد.
  - ابق الصورة داخل إطار عدسة الكاميرا.
  - تجنب التقاط الصور ذات الخلفيات غير الواضحة، مثل السماء الصافية أو الجدار أحادي اللون.

## عمل فيديو تصويري

قم بتسجيل مقاطع فيديو لإنشاء تجميعية فيديو مميزة. يمكنك مشاهدة أو تحرير مقاطع الفيديو ومشاركتها مع الآخرين.

١ على شاشة المعاينة، اضغط على الوضع ← عمل فيديو تصويري.

٢ اضغط على ■■ لتحديد واحد مما يلي:

- عمل تصويري: تسجيل عدة مقاطع فيديو وتجميعها ليتم عرضها كتجميعية فيديو. يمكن تحديد نوع التجميعية وتغيير أبعاد الشاشة.
- سلسلة: تحديد أبعاد الشاشة وتسجيل سلسلة من لقطات فيديو تحتوي على مشاهد مختلفة. أثناء التسجيل، قم بإيقاف التسجيل مؤقتاً ثم استأنف التسجيل لالتقاط عدة مشاهد.
- الحركة البطيئة: تسجيل فيديو لعرضه في تجميعية فيديو بالحركة البطيئة.

يمكنك أيضاً تحديد وقت التسجيل للقطات الفيديو. اضغط على (⌚) وحدد خياراً.



٣ اضغط على (●) لبدء التسجيل.

بعد تسجيل الفيديو، ستظهر شاشة التحرير.

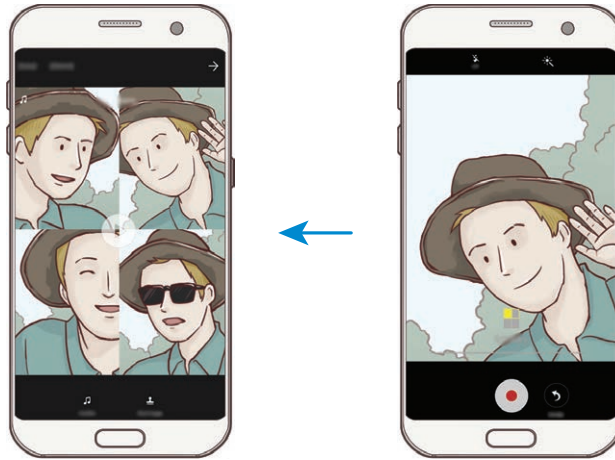

## ٤ حرر الفيديو باستخدام الخيارات المتاحة.

- الصوت: ضبط الصوت المسجل أو إدخال موسيقى خلفية.
- الأجزاء ذات الحركة البطيئة: تحديد أجزاء من الفيديو في كل إطار ليتم عرضها بالحركة البطيئة. يظهر هذا الخيار عندما تحدد خيار الفيديو بالحركة البطيئة.
- علامات الإنهاء: عرض وقت وتاريخ التسجيل على الفيديو.

٥ عندما تنتهي من التحرير، اضغط على **حفظ** لحفظ الفيديو.

لمشاركة الفيديو مع أصدقائك، اضغط على **مشاركة**.

## البث المباشر

قم بتسجيل الفيديو المباشر ومشاركته لأفضل لحظاتك الخاصة. ادعو عائلتك وأصدقائك لمشاهدة بثك المباشر. لمزيد من المعلومات حول خاصية البث عبر YouTube، يرجى مراجعة قائمة التعليمات الخاصة بـ YouTube.

- قد لا تتوفر هذه الخاصية حسب منطقتك أو مزود الخدمة الخاص بك.
- قد يتم تحميلك تكاليف إضافية عند البث المباشر عبر شبكة المحمول.



## قبل أن تبدأ

- يجب عليك تسجيل الدخول إلى حسابك على Google لاستخدام هذه الخاصية.
- لحفظ بثك المباشر على جهازك تلقائيًا بعد انتهاء البث، افتح شاشة العرض، ثم اضغط على **الضبط**، ثم اضغط على مفتاح **الحفظ التلقائي** لتنشيطه. يمكنك عرض لقطات الفيديو في **الاستوديو**.

## بدء البث

١ على شاشة المعاينة، اضغط على **الوضع** ← **البث المباشر**.

٢ اقرأ الشروط والأحكام، ثم اضغط على **تأكيد**.

٣ لتغيير اسم قناتك، اضغط على الاسم الافتراضي ثم أدخل اسمًا جديدًا.

٤ لضبط بثك على عام أو خاص، اضغط على **الضبط** ← **الخصوصية**.

٥ اضغط على **دعوة** وحدد جهات الاتصال.

عندما يبدأ البث، سيتم إرسال رابط الفيديو إلى جهات الاتصال المحددة عن طريق رسالة. وستتمكن جهات الاتصال المدعوة من مشاهدة البث بالضغط على الرابط.

٦ اضغط على **لبدء البث**.

لدعوة المزيد من الأشخاص أثناء البث، اضغط على **مشاركة** ثم اختر طريقة مشاركة. أثناء دعوة الأشخاص، سيتم إيقاف بثك مؤقتًا. لبدء التسجيل مجددًا، اضغط على **استئناف**.

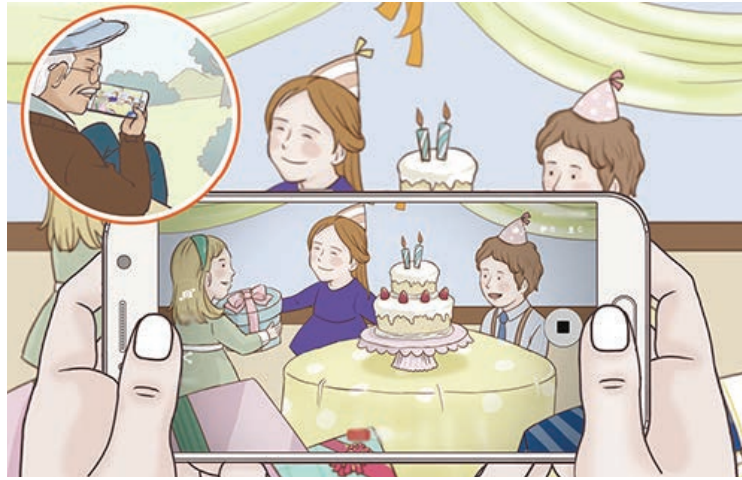

٧ اضغط على **لإنهاء بثك**.

سيتم تحميل البث تلقائيًا على YouTube. لمشاركة الرابط مع الآخرين، اضغط على **مشاركة الرابط**.

### مشاهدة بث مباشر

ستتمكن جهات الاتصال المدعوة من مشاهدة البث بالضغط على رابط الفيديو الذي استلموه. بالنسبة للبث العام، يمكن للمشاهدين البحث عن اسم قناتك على YouTube. أثناء بثك، سيتمكن المشاهدون من إبداء الإعجاب به أو عدم الإعجاب.

## حركة بطيئة

قم بتسجيل فيديو لعرضه في وضع العرض البطيء. يمكنك تحديد أقسام من لقطات الفيديو المراد عرضها بالبطيء.

قد يصبح الطول البؤري أقصر عند استخدام هذا الوضع.



- ١ على شاشة المعاينة، اضغط على الوضع ← حركة بطيئة.
  - ٢ اضغط على ● لبدء التسجيل.
  - ٣ عند الانتهاء من التسجيل، اضغط على ■ للإيقاف.
  - ٤ على شاشة المعاينة، اضغط على الصورة المصغرة للمعاينة.
  - ٥ اضغط على ⏮.
- يبدأ تشغيل الفيديو مصحوبًا بقسم الحركة البطيئة المعين بطريقة عشوائية.

## تعديل أقسام الحركة البطيئة

- ١ على شاشة المعاينة، اضغط على الصورة المصغرة للمعاينة.
- ٢ اضغط على ⏮.
- يبدأ تشغيل الفيديو مصحوبًا بقسم الحركة البطيئة المعين بطريقة عشوائية.
- ٣ اضغط على ⏸ لإيقاف العرض مؤقتًا.
- ٤ اسحب بداية مدى التدرج ونهاية مدى التدرج إلى النقاط المطلوبة لتعيين مدة عرض الفيديو المطلوب.

٥

اسحب ● لتحديد منطقة من الفيديو المراد عرضها بالبطيء.

لتعيين قسم الحركة البطيئة بدقة أكبر، اضغط مطوياً على ●، ثم اسحب إصبعك إلى اليسار أو إلى اليمين للتنقل خلال القسم إطار تلو الآخر.

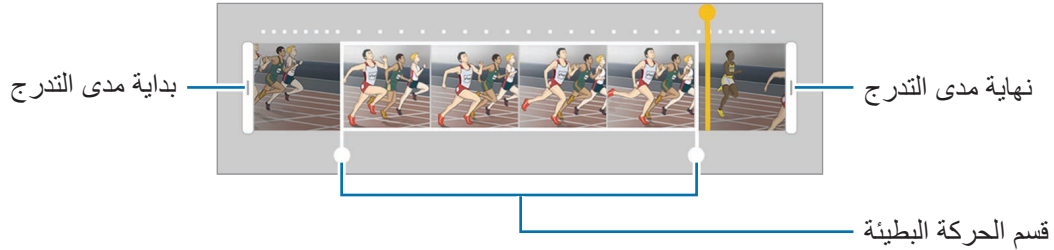

٦

اضغط على قسم الحركة البطيئة واستخدم الخيارات التالية:

- : تقسيم القسم إلى جزئين.
- : حذف واحد من الأقسام المجزئة.
- $1/8$  : تغيير سرعة العرض للقسم المحدد.

٧

اضغط على لمعاينة فيديو.

٨

اضغط على لتصدير لحفظ الفيديو.

## حركة سريعة

قم بتسجيل فيديو لعرضه في وضع العرض السريع. يمكنك تحديد أقسام من لقطات الفيديو الخاصة بك لكي يتم عرضها بطريقة العرض السريع.



قد يصبح الطول البؤري أقصر عند استخدام هذا الوضع.

١

على شاشة المعاينة، اضغط على الوضع ← حركة سريعة.

٢

اضغط على لبدء التسجيل.

٣

عند الانتهاء من التسجيل، اضغط على للإيقاف.

٤ على شاشة المعاينة، اضغط على الصورة المصغرة للمعاينة.

٥ اضغط على .

يبدأ تشغيل الفيديو مصحوبًا بقسم الحركة السريعة المعين بطريقة عشوائية.

## تعديل أقسام الحركة السريعة

١ على شاشة المعاينة، اضغط على الصورة المصغرة للمعاينة.

٢ اضغط على .

يبدأ تشغيل الفيديو مصحوبًا بقسم الحركة السريعة المعين بطريقة عشوائية.

٣ اضغط على  لإيقاف العرض مؤقتًا.



٤ اسحب بداية مدى التدرج ونهاية مدى التدرج إلى النقاط المطلوبة لتعيين مدة عرض الفيديو المطلوب.

٥ اسحب  لتحديد منطقة من الفيديو المراد عرضها بالحركة السريعة.

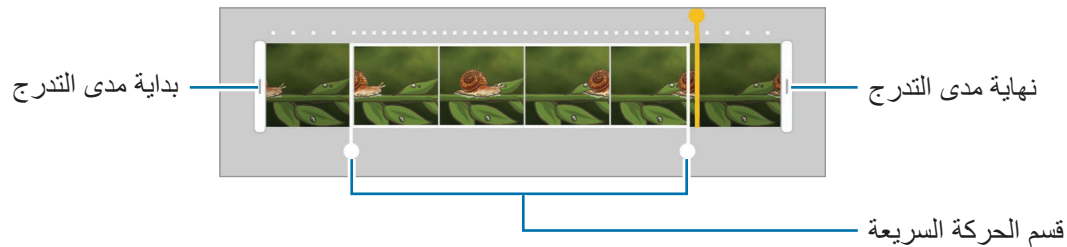
لتعيين قسم الحركة السريعة بدقة أكبر، اضغط مطولاً على ، ثم اسحب إصبعك إلى اليسار أو إلى اليمين للتنقل خلال القسم إطار تلو الآخر.



٦ اضغط على قسم الحركة السريعة واستخدم الخيارات التالية:

-  : تقسيم القسم إلى جزئين.
-  : حذف واحد من الأقسام المجزئة.
-  ٨x : تغيير سرعة العرض للقسم المحدد.

٧ اضغط على  لمعاينة الفيديو.

٨ اضغط على  لتصدير لحفظ الفيديو.

## لقطة ظاهرية

التقط سلسلة من الصور أثناء إحاطة هدف بدائرة لإنشاء منظر للهدف من زوايا عديدة. يمكنك عرض الهدف من زوايا مختلفة بواسطة سحب إصبعك إلى اليسار أو إلى اليمين على الصورة.

١ على شاشة المعاينة، اضغط على الوضع ← لقطة ظاهرية.

٢ ضع هدفًا في منتصف شاشة المعاينة واضغط على .

٣ حرك الجهاز حول الهدف ببطء في اتجاه واحد لالتقاط صور عديدة.

عندما يصبح لون السهم أصفر بالكامل، أو عندما توقف تدوير الهدف، يتوقف الجهاز تلقائيًا عن التقاط الصور.

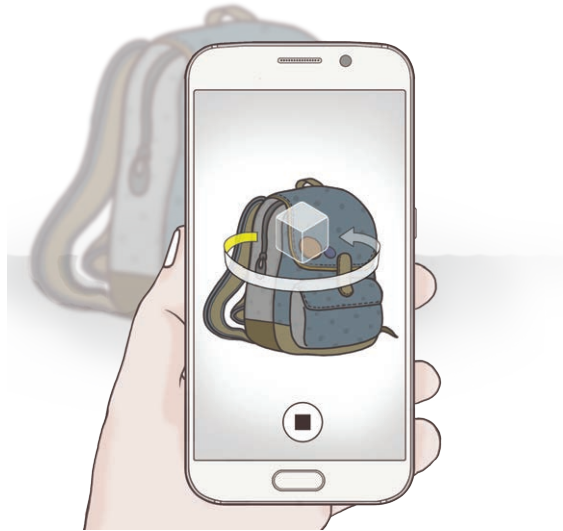

## عرض لقطات مصورة ظاهرية

١ على شاشة المعاينة، اضغط على الصورة المصغرة للمعاينة.

٢ اضغط على .

٣ اسحب إصبعك إلى اليسار أو إلى اليمين على الشاشة، أو قم بتدوير الجهاز ببطء إلى اليمين أو إلى اليسار لمشاهدة الهدف من زوايا مختلفة.



## صورة ذاتية

التقط صور ذاتية باستخدام الكاميرا الأمامية. يمكنك عرض العديد من تأثيرات الجمال على الشاشة.

١ على شاشة المعاينة، اضغط على  للتبديل إلى الكاميرا الأمامية لالتقاط صورة ذاتية.

٢ اضغط على الوضع ← صورة ذاتية.

٣ واجه عدسة الكاميرا الأمامية.

٤ عندما يكتشف الجهاز وجهك، اضغط على المستشعر الموجود في الجزء الخلفي للجهاز لالتقاط صورة ذاتية. يمكنك أيضًا الضغط على الشاشة لالتقاط صورة.

لكي تلتقط صورة باستخدام راحة يدك، اضغط على  واضغط على المفتاح التحكم في الإشارة لتنشيطه. اعرض كف يدك على الكاميرا الأمامية. بعد التعرف على كف اليد، يلتقط الجهاز صورة بعد مرور بضعة ثوان.

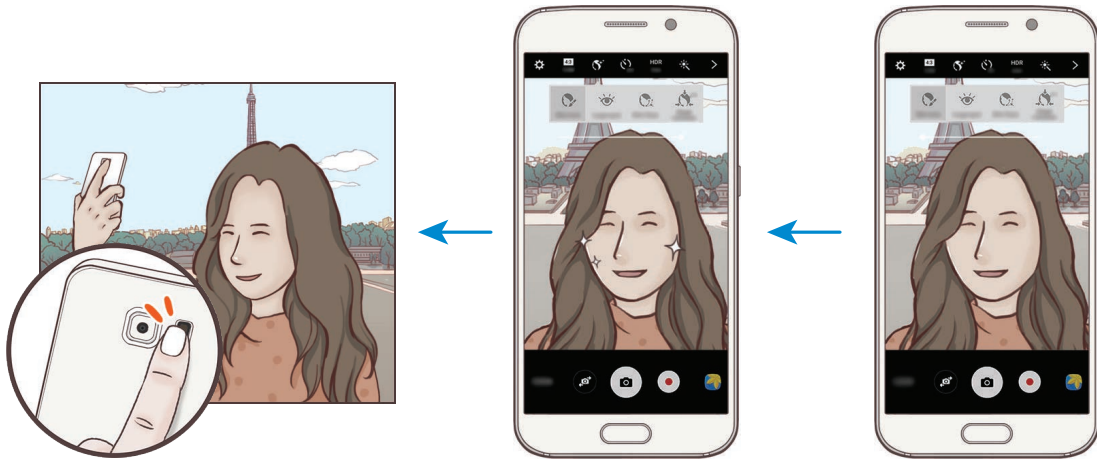

## تطبيق تأثيرات الجمال

يمكنك تعديل ملامح الوجه، مثل لون البشرة أو شكل الوجه، قبل التقاط صورة ذاتية.

هذه الخاصية متاحة فقط في الأوضاع صورة ذاتية ولقطات ذاتية متعددة.



- ١ على شاشة المعاينة، اضغط على .
- ٢ حدد الخيارات في الأسفل لتطبيق تأثيرات الجمال للوجه على شاشة المعاينة:
  - **تصحيح الشكل:** عندما يكون وجهك عند حواف شاشة المعاينة، سوف يظهر مشوهًا. قم بتفعيل هذا الخيار لتصحيح شكل وجهك. بعد تصحيح الشكل، قد تظهر الخلفية مشوهة بشكل طفيف.
  - **وجه نحيف:** ضبط شكل الوجه وجعل وجهك يظهر أرفع.
  - **عيون كبيرة:** لجعل عيونك تظهر أكبر.
  - **لون البشرة:** لجعل بشرتك تظهر أنقى وأوضح.
- ٣ عندما يكتشف الجهاز وجهك، اضغط على المستشعر الموجود في الجزء الخلفي للجهاز لالتقاط صورة ذاتية. يمكنك أيضًا الضغط على الشاشة لالتقاط صورة.

## صورة ذاتية عريضة

النقط صورة شخصية عريضة لنفسك تتضمن مزيد من الأشخاص في الصورة وتجنب ترك الأشخاص خارجها.

١ على شاشة المعاينة، اضغط على  للتبديل إلى الكاميرا الأمامية لالتقاط صورة ذاتية.

٢ اضغط على الوضع ← صورة ذاتية عريضة.

٣ واجه عدسة الكاميرا الأمامية.

٤ عندما يكتشف الجهاز وجهك، اضغط على المستشعر الموجود في الجزء الخلفي للجهاز لالتقاط صورة ذاتية. يمكنك أيضاً الضغط على الشاشة لالتقاط صورة.

لكي تلتقط صورة باستخدام راحة يدك، اضغط على  واضغط على المفتاح التحكم في الإشارة لتنشيطه. اعرض كف يدك على الكاميرا الأمامية. بعد التعرف على كف اليد، يلتقط الجهاز صورة بعد مرور بضعة ثوان.

٥ قم بتدوير الجهاز لليساو ولليمين أو بالعكس لالتقاط صورة شخصية عريضة. يلتقط الجهاز صور إضافية عندما يتحرك الإطار الأبيض إلى كل طرف من أطراف إطار عدسة الكاميرا.

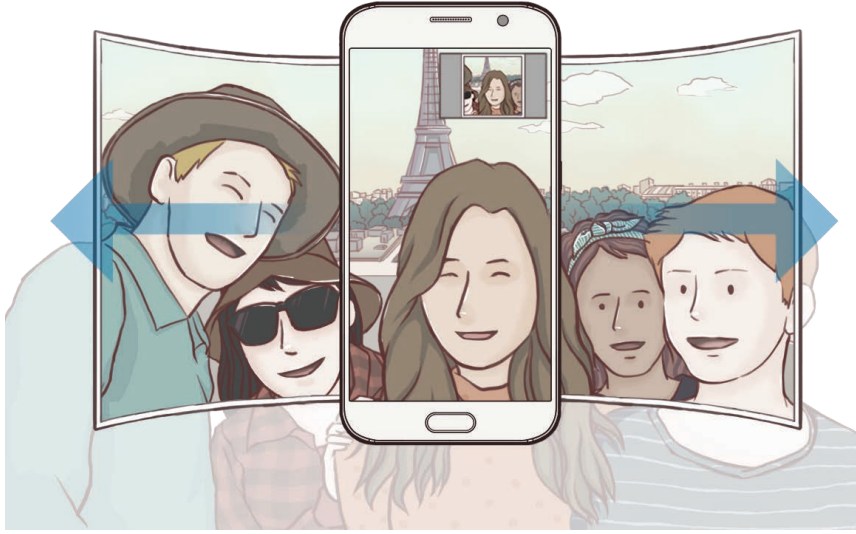

- تأكد من إبقاء الإطار الأبيض داخل إطار عدسة الكاميرا.
- ينبغي أن تظل الأهداف ثابتة أثناء التقاط صور شخصية ذاتية عريضة.
- الأجزاء العليا والسفلى من الصورة المعروضة على شاشة المعاينة يمكن قصها من الصورة حسب ظروف التصوير.



## لقطات ذاتية متعددة

التقط سلسلة من الصور الذاتية بفاصل زمني واحفظ الصور التي تريدها.

- ١ على شاشة المعاينة، اضغط على  للتبديل إلى الكاميرا الأمامية لالتقاط صورة ذاتية.
- ٢ اضغط على الوضع ← لقطات ذاتية متعددة.
- ٣ واجه عدسة الكاميرا الأمامية.
- ٤ لتطبيق تأثيرات الجمال، اضغط على  ثم حدد الخيارات. راجع تطبيق تأثيرات الجمال للمزيد من المعلومات.
- ٥ عندما يكتشف الجهاز وجهك، اضغط على المستشعر الموجود في الجزء الخلفي للجهاز لالتقاط صورة ذاتية. يمكنك أيضًا الضغط على الشاشة لالتقاط صورة. يلتقط الجهاز أربع صور بفاصل زمني ثانيتين.
- لكي تلتقط صورة باستخدام راحة يدك، اضغط على  واضغط على المفتاح التحكم في الإشارة لتنشيطه. اعرض كف يدك على الكاميرا الأمامية. بعد التعرف على كف اليد، يلتقط الجهاز صورة بعد مرور بضعة ثوان.
- ٦ التقط الصور التي تريد حفظها واضغط على حفظ.

## تنزيل الأوضاع

قم بتنزيل مزيد من أوضاع التصوير من Galaxy Apps.

على شاشة المعاينة، اضغط على الوضع ← تنزيل.

لا تتوفر إمكانية الوصول إلى بعض أوضاع التصوير التي يتم تنزيلها لكل خاصية. قد لا يتوفر التلويح بالهاتف المحمول جهة اليمين لعرض قائمة الأوضاع، والتلويح جهة اليسار لعرض الصور ولقطات الفيديو الملتقطة.





## ضبط الكاميرا

### الضبط السريع

على شاشة المعاينة، استخدم الضبط السريع التالي.



قد تختلف الخيارات المتوفرة بناءً على وضع التصوير والكاميرا التي يتم استخدامها.

-  : حدد تأثير مرشح لاستخدامه عند التقاط صور أو تسجيل فيديو. لضبط ما يتم عرضه من تأثيرات على القائمة أو لإعادة ترتيب التأثيرات، اضغط على . لتنزيل مزيد من التأثيرات، اضغط على .
- **HDR** : استخدم هذا الوضع لالتقاط صورًا تتمتع بألوان ثرية وتفاصيل واضحة حتى في المناطق المعتمدة والمضيئة.
-  : حدد أسلوب قياس. يحدد ذلك كيفية حساب قيم الضوء. **تركيز على المنتصف** تستخدم الضوء في الجزء الأوسط من اللقطة لحساب تعريض اللقطة. **نقطة** يستخدم الضوء في منطقة وسطى مركزة للقطة لحساب تعريض اللقطة. **مصفوفة** يقيس المشهد بالكامل.
-  : تحديد وقت تسجيل الفيديو.
-  : تغيير نوع تجميع الفيديو أو مقاس الشاشة. يمكنك أيضًا تسجيل تجميع فيديو باستخدام تأثير فيديو بالحركة البطيئة.
-  : حدد طول زمن التأخير قبل أن تقوم الكاميرا بالتقاط صورة تلقائيًا.
-  : تطبيق تأثيرات الجمال على شاشة العرض للصور الذاتية. يمكنك ضبط لون البشرة، تصحيح شكل الوجه، والمزيد.
-  : تنشيط أو إلغاء تنشيط الفلاش.
- **16:9 / 4:3** : حدد دقة الصور. استخدام دقة أعلى يؤدي إلى التمتع بصور ذات جودة أعلى، ولكن سيستغرق ذلك المزيد من مساحة الذاكرة.



قد تتأثر دقة الصورة بظروف الإضاءة عند التقاط الصور باستخدام الكاميرا الأمامية.

## ضبط الكاميرا

على شاشة المعاينة، اضغط على .

قد تختلف الخيارات المتوفرة بناء على وضع التصوير والكاميرا التي يتم استخدامها.



- **حجم الفيديو (الكاميرا الخلفية) / حجم الفيديو (الكاميرا الأمامية):** حدد دقة للقطات الفيديو. استخدام دقة أعلى يؤدي إلى التمتع بقطات فيديو ذات جودة أعلى، ولكن سيستغرق ذلك المزيد من مساحة الذاكرة.
- **التحكم في الإشارة:** اضبط الجهاز لتتبع راحة يدك، بحيث يمكنك استخدامه لالتقاط صورة سيلفي شخصية.
- **حفظ الصور كمعاينة:** عكس الصورة لإنشاء صورة معكوسة للمنظر الأصلي عند التقاط صور باستخدام الكاميرا الأمامية.
- **تتبع AF:** اضبط الجهاز لتتبع التركيز التلقائي على هدف محدد حتى في حالة تحرك الهدف أو الكاميرا.
- **تثبيت فيديو:** تنشيط مانع الاهتزاز لتقليل أو لإزالة الضبابية الناتجة عن اهتزاز الكاميرا أثناء تسجيل فيديو.
- **خطوط الشبكة:** اعرض أدلة عدسة الكاميرا للمساعدة في التركيب عند تحديد الأهداف.
- **علامات الموقع:** ارفق علامة موقع GPS بالصورة.
- **قد تقل قوة إشارات GPS في المواقع التي تحدث فيها إعاقة للإشارة، كما هو الحال بين المباني أو في المناطق المنخفضة، أو في ظروف الطقس السيئة.**
- **قد يظهر موقعك في الصور عندما تقوم بتحميلها على الويب. لكي تتجنب ذلك، قم بإلغاء تنشيط ضبط رمز الموقع.**
- **مراجعة الصور:** اضبط الجهاز لعرض الصور بعد التقاطها.
- **تشغيل سريع:** اضبط الجهاز للتشغيل السريع للكاميرا بالضغط على مفتاح الصفحة الرئيسية مرتين بسرعة.



- **حفظ كمف RAW:** ضبط الجهاز لحفظ الصور كملفات RAW غير مضبوطة (بتنسيق ملف DNG) في الوضع الاحترافي. تحتفظ ملفات RAW بجميع بيانات الصورة للحصول على أعلى جودة، ولكنها ستأخذ مساحة أكبر. لعرض ملفات RAW، يتطلب وجود تطبيق عرض صور.

- عند استخدام هذه الخاصية، سيتم حفظ كل صورة في تنسيقين، DNG وJPG. الصور المتتالية يتم حفظها كملفات JPG فقط.



- يمكنك عرض ملفات JPG في الاستوديو. يمكن عرض ملفات DNG أو حذفها في مجلد DCIM ←  
Camera.

- **التحكم الصوتي:** اضبط الجهاز لالتقاط صور أو تسجيل لقطات فيديو بواسطة الأوامر. يمكنك أن تقول "ابتسم" أو "تشبيز" أو "التقاط" أو "التصوير" لالتقاط صورة. لتسجيل فيديو، قل "تسجيل فيديو".
- **وظيفة مفاتيح مستوى الصوت:** اضبط الجهاز لاستخدام مفتاح مستوى الصوت للتحكم في زر المصراع أو وظيفة التكبير.
- **إرجاع الضبط:** أعد تعيين ضبط الكاميرا.

## الاستوديو

### مقدمة

عرض وإدارة الصور ولقطات الفيديو المخزنة في الجهاز.

### عرض الصور أو لقطات الفيديو

١ اضغط على الاستوديو على شاشة التطبيقات.

٢ حدد صورة أو فيديو.

تعرض ملفات الفيديو الرمز (▶) في الصورة المصغرة للمعاينة. لتشغيل فيديو، اضغط على (▶).

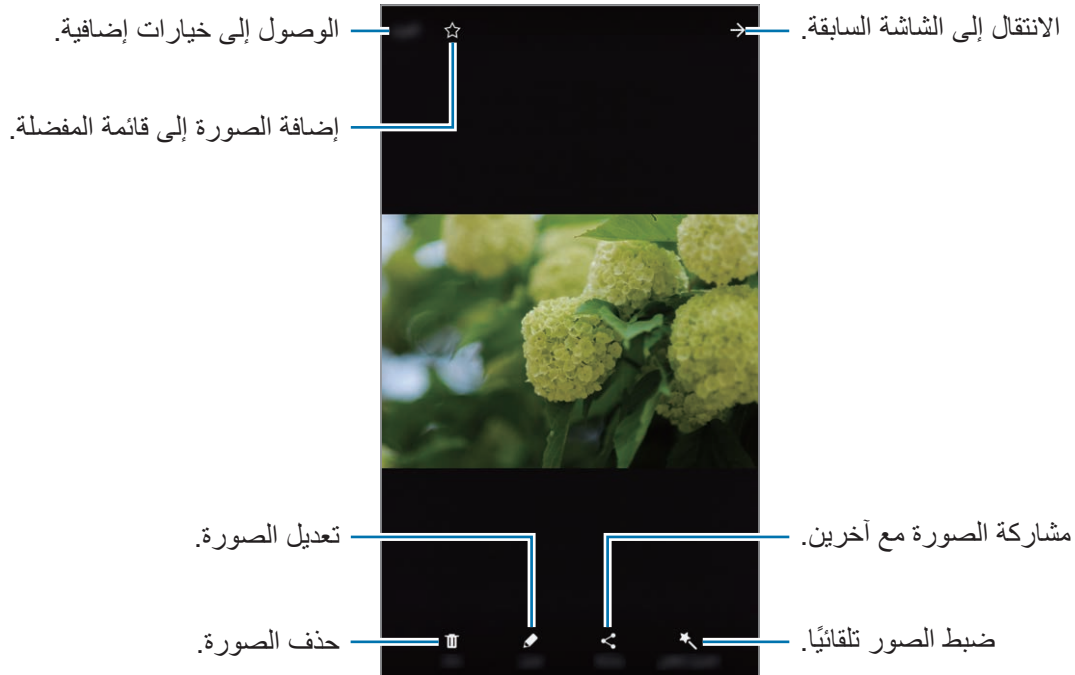

لإخفاء القوائم أو عرضها، اضغط على الشاشة.



## حذف الصور أو لقطات الفيديو

### حذف صورة أو فيديو

حدد صورة أو فيديو واضغط على **حذف** الموجود في الجزء السفلي من الشاشة.

### حذف صور ولقطات فيديو متعددة

١ على شاشة المعرض الرئيسية، اضغط مطولاً على الصورة أو الفيديو المراد حذفه.

٢ ضع علامة اختيار أمام الصور أو لقطات الفيديو المراد حذفها.

٣ اضغط على **حذف**.

## مشاركة الصور أو لقطات الفيديو

حدد صورة أو فيديو واضغط على **مشاركة** الموجود في الجزء السفلي من الشاشة، ثم حدد طريقة المشاركة.

## الإدارة الذكية

### مقدمة

توفر الإدارة الذكية معاينة لحالة بطارية جهازك، والمخزن، وRAM، وأمان النظام. يمكنك أيضاً التخصيص التلقائي للجهاز بضغطة واحدة من إصبعك.

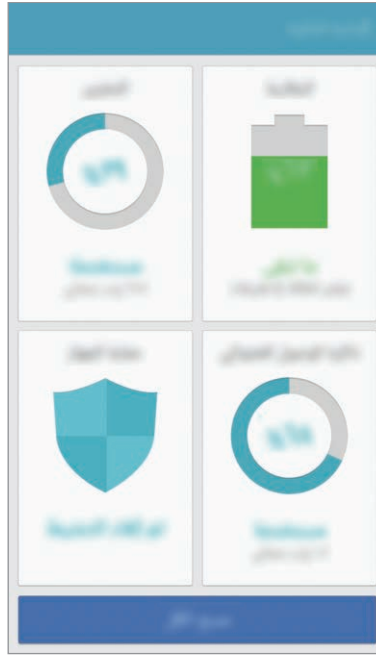

### استخدام خاصية التخصيص السريع

على شاشة التطبيقات، اضغط على الإدارة الذكية ← مسح الكل. تقوم خاصية التخصيص السريع بتحسين مستوى أداء الجهاز من خلال الإجراءات التالية.

- إخلاء جزء من الذاكرة.
- حذف الملفات غير الضرورية وإغلاق التطبيقات التي تعمل في الخلفية.
- المسح بحثاً عن البرامج الضارة.

## استخدام الإدارة الذكية

على شاشة التطبيقات، اضغط على الإدارة الذكية وحدد خاصية.

### البطارية

تحقق من طاقة البطارية المتبقية والوقت لاستخدام الجهاز. بالنسبة للأجهزة ذات المستويات المنخفضة من طاقة البطارية، وفر طاقة البطارية بواسطة تنشيط خصائص توفير الطاقة وعلق التطبيقات التي تستهلك قدرًا زائدًا من طاقة البطارية.

يوضح الوقت المتبقي للاستخدام الوقت المتبقي قبل نفاد طاقة البطارية. قد يختلف الوقت المتبقي للاستخدام حسب ضبط الجهاز وظروف التشغيل.



### التخزين

تحقق من حالة سعة البطارية المستخدمة والمتاحة. يمكنك حذف الملفات غير المستخدمة والمتبقية، أو إلغاء تثبيت التطبيقات التي لم تعد بحاجة لاستخدامها.

### ذاكرة الوصول العشوائي

تحقق من مقدار RAM المتاح. يمكنك أيضًا إغلاق تطبيقات الخلفية وتقليل مقدار RAM الذي تستخدمه لتسريع جهازك.

### حماية الجهاز

تحقق من حالة أمان الجهاز. تقوم هذه الخاصية بمسح جهازك بحثًا عن أي برنامج ضار.

# S Note

## مقدمة

قم بإنشاء ملاحظات مخصصة بواسطة تسجيل أفكارك ومعتقداتك. يمكنك إدراج ملفات الوسائط المتعددة وإنشاء ملاحظات "مصورة".



قد يظهر هذا التطبيق في مجلد **Tools** حسب المنطقة أو مزود الخدمة الخاص بك.

## استخدام تطبيق ملاحظة S المصغر

يمكنك تشغيل بعض خصائص ملاحظة S مباشرة من تطبيق **S Note** المصغر.

على الشاشة الرئيسية، اضغط على أحد الرموز الموجودة في تطبيق **S Note** المصغر.

قد لا يظهر تطبيق **S Note** المصغر على الشاشة الرئيسية بشكل افتراضي حسب المنطقة أو حسب مزود الخدمة. إذا لم يظهر تطبيق **S Note** المصغر، يمكنك إضافته إلى شاشة الصفحة الرئيسية لاستخدامه.

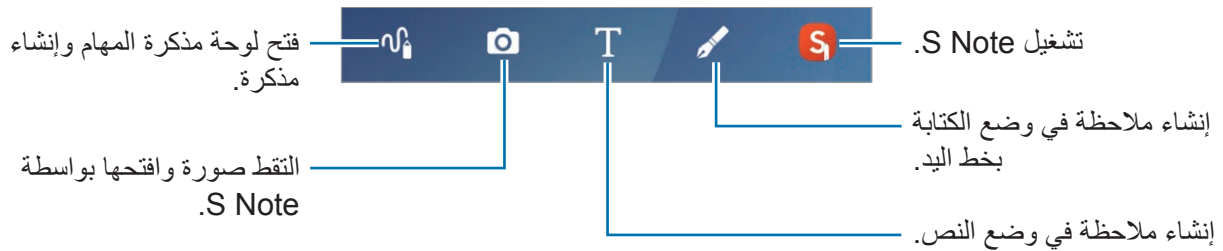

## إنشاء ملاحظات

١ على شاشة التطبيقات، اضغط على **S Note** ← ▼ ← ملاحظات.

أو بدلاً من ذلك، على الشاشة الرئيسية، اضغط على **S** الموجود في تطبيق **S Note** المصغر.

يمكنك أيضاً بدء تطبيق **S Note** باستخدام قلم S. افتح لوحة الأمر عن بعد واضغط على اختصار **S Note**.

٢ اضغط على +.

## ٣ قم بإنشاء ملاحظة.

اضغط على **القلم** للكتابة أو الرسم على الشاشة، أو اضغط على **النص** لإدخال نص باستخدام لوحة المفاتيح.

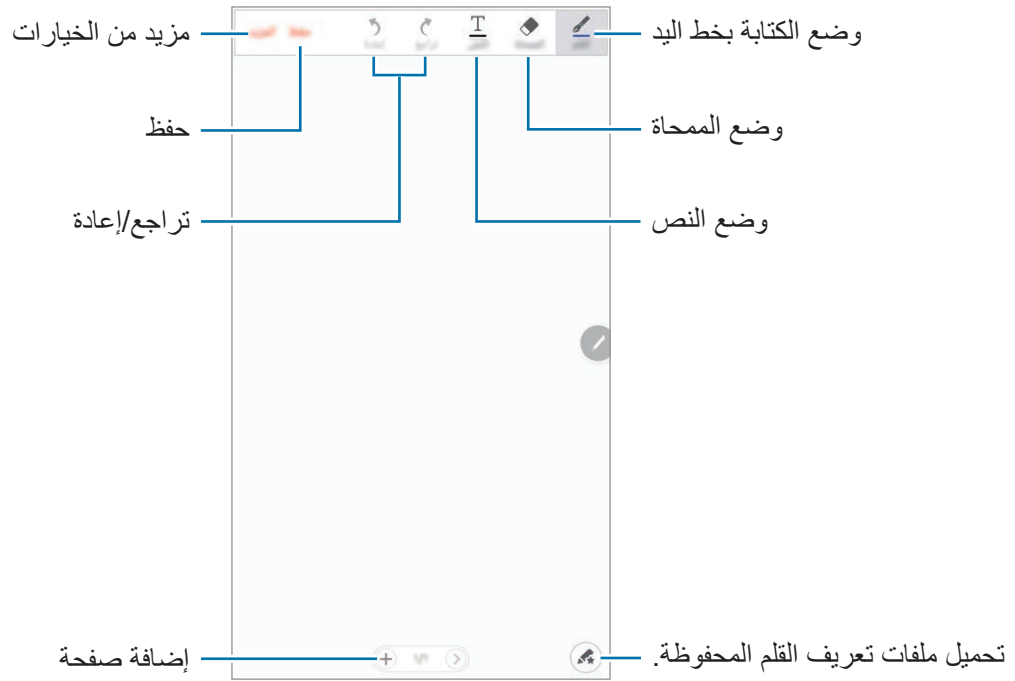

## تغيير ضبط القلم

عند الكتابة أو الرسم على الشاشة، اضغط على القلم مرة أخرى لتغيير نوع القلم، أو سمك الخط، أو لون القلم.

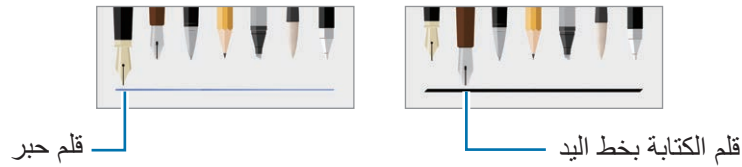

## استخدام ممحاة السطر

١ اضغط على الممحاة.

٢ اضغط على منطقة لمحوها.

سيتم محو السطر الموجود على المنطقة بالكامل. يمكن لممحاة السطر محو ملاحظة S الخاصة بك سطرًا سطرًا.

- لمحو المنطقة التي تلمسها بقلم S فقط، اضغط مرة أخرى على الممحاة واضغط على محو المنطقة التي تم لمسها. يمكنك تعديل حجم الممحاة عن طريق سحب شريط تعديل الحجم.
- لمسح الملاحظة، اضغط على مسح الكل.

حتى باستخدام ممحاة أصغر، لا زلت لا يمكنك محو الجزء المقصود بدقة.



## تحرير ملاحظات الكتابة بخط اليد

تحرير الملاحظات المكتوبة بخط اليد باستخدام خيارات التحرير المختلفة، مثل القص أو النقل أو تغيير الحجم أو التحويل.

١ عند وجود كتابة بخط اليد أو رسم على الملاحظة، اضغط على المزيد ← وضع التحديد.

٢ اضغط أو ارسم خطاً حول الإدخال لتحديده.

لنقل الإدخال إلى موقع آخر، حدد الإدخال، ثم اسحبه إلى موقع آخر.  
لتغيير حجم التحديد، اضغط على الإدخال واسحب ركن من الإطار الذي سيظهر.



٣ حرر الإدخال باستخدام الخيارات المتوفرة.

- **التخطيط:** رتب الطبقات.
- **قص:** قص الإدخال. للصقه في موقع آخر، اضغط مطولاً على الموقع، ثم اضغط على لصق.
- **نسخ:** انسخ الإدخال. للصقه في موقع آخر، اضغط مطولاً على الموقع، ثم اضغط على لصق.
- **حذف:** احذف الإدخال.

## إنشاء ملاحظات مصورة

قم بإنشاء ملاحظات بواسطة التقاط صور للمحتوى من مصادر متنوعة، مثل نص مكتوب بخط اليد أو رسومات.

١ على شاشة التطبيقات، اضغط على **S Note** ← ▼ ← ملاحظات.

بدلاً من ذلك، على الشاشة الرئيسية، اضغط على **S** الموجود في تطبيق **S Note** المصغر.

يمكنك أيضاً بدء تطبيق **S Note** باستخدام قلم **S**. افتح لوحة الأمر عن بعد واضغط على اختصار **S Note**.

٢ اضغط على + ← المزيد ← إدخال ← غير ذلك ← ملاحظة صورة.

٣ قم بملائمة حواف أحد الأهداف بداخل شاشة المعاينة.





3

0



Page 10



---

Page 10

7

**.S Note**

## تحرير أجزاء

يمكنك تحديد واقتصاص أجزاء من الصورة لإدراجها في ملاحظة. بعد التقاط صورة، اضغط على الأقسام وحدد الأجزاء التي ترغب في ضمها.

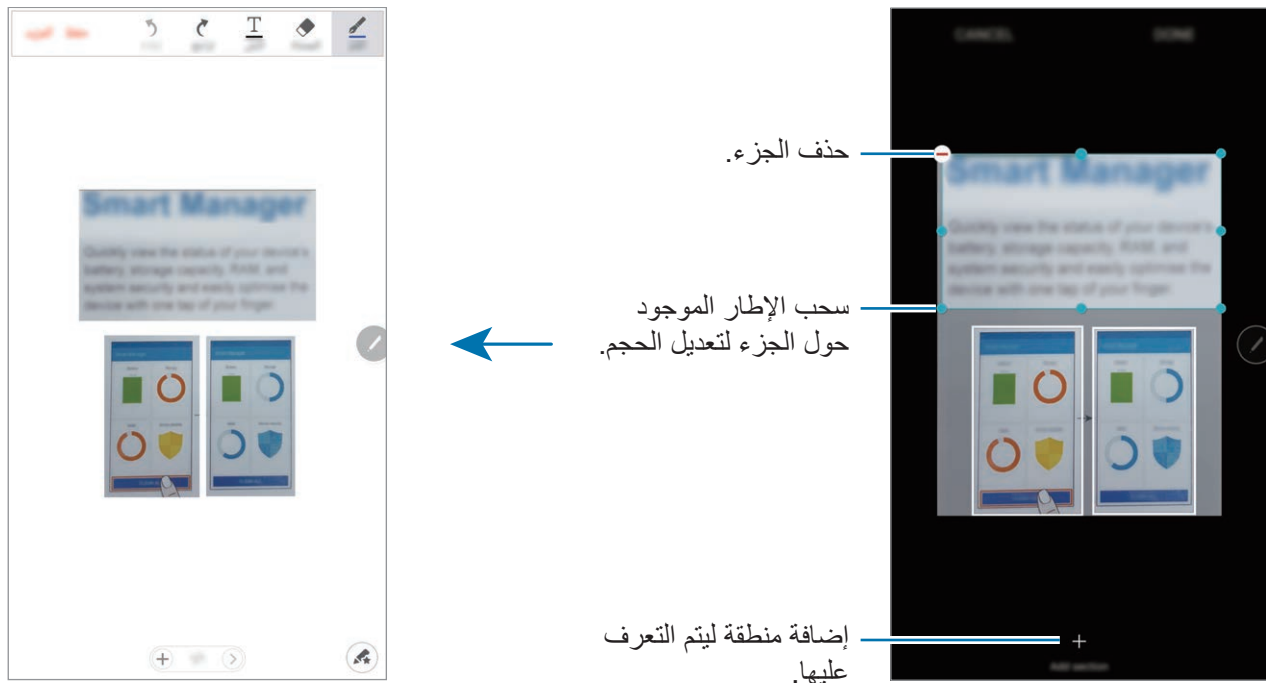

## حذف الملاحظات

- ١ على شاشة التطبيقات، اضغط على **S Note** ← ▼ ← ملاحظات.  
بدلاً من ذلك، على الشاشة الرئيسية، اضغط على **S** الموجود في تطبيق **S Note** المصغر.  
يمكنك أيضاً بدء تطبيق **S Note** باستخدام قلم **S**. افتح لوحة الأمر عن بعد واضغط على اختصار **S Note**.
- ٢ على قائمة الملاحظات، اضغط مطولاً على الملاحظة لحذفها.  
لحذف عدة ملاحظات، حدد المزيد من الملاحظات لحذفها.
- ٣ اضغط على حذف.

## تنزيل خصائص إضافية لتطبيق ملاحظة S

نزل خصائص إضافية من Galaxy Apps.

على شاشة التطبيقات، اضغط على **S Note** ← ▼ ← ملاحظات ← المزيد ← مزيد من الميزات.

- **حزمة توسعة:** أضف خصائص ملاحظات متقدمة لتطبيق ملاحظة S الخاص بك، مثل تسجيل الرسم، التعرف على الصيغة، والتعرف على الشكل.
- **المخطط السهل:** أنشئ وتحكم في الرسومات البيانية والجداول.
- **مخطط الأفكار:** أنشئ رسومات أفكار.
- **تطبيق S Note المصغر:** أضف تطبيق ملاحظة S المصغر إلى شاشة الصفحة الرئيسية وأنشئ ملاحظة. يمكنك عرض أو تحرير الملاحظة بالضغط على التطبيق المصغر.

## مخطط S

### مقدمة

قم بإدارة جدولك بواسطة إدخال الأحداث القادمة أو المهام الموجودة في المخطط لديك.

### إنشاء أحداث

- ١ اضغط على **مخطط S** على شاشة التطبيقات.
  - ٢ اضغط على **+** أو اضغط ضغط مزدوج على تاريخ.
- إذا كان التاريخ به أحداث أو مهام محفوظة، فاضغط على التاريخ واضغط على **+**.

### ٣ أدخل إلى تفاصيل الأحداث.

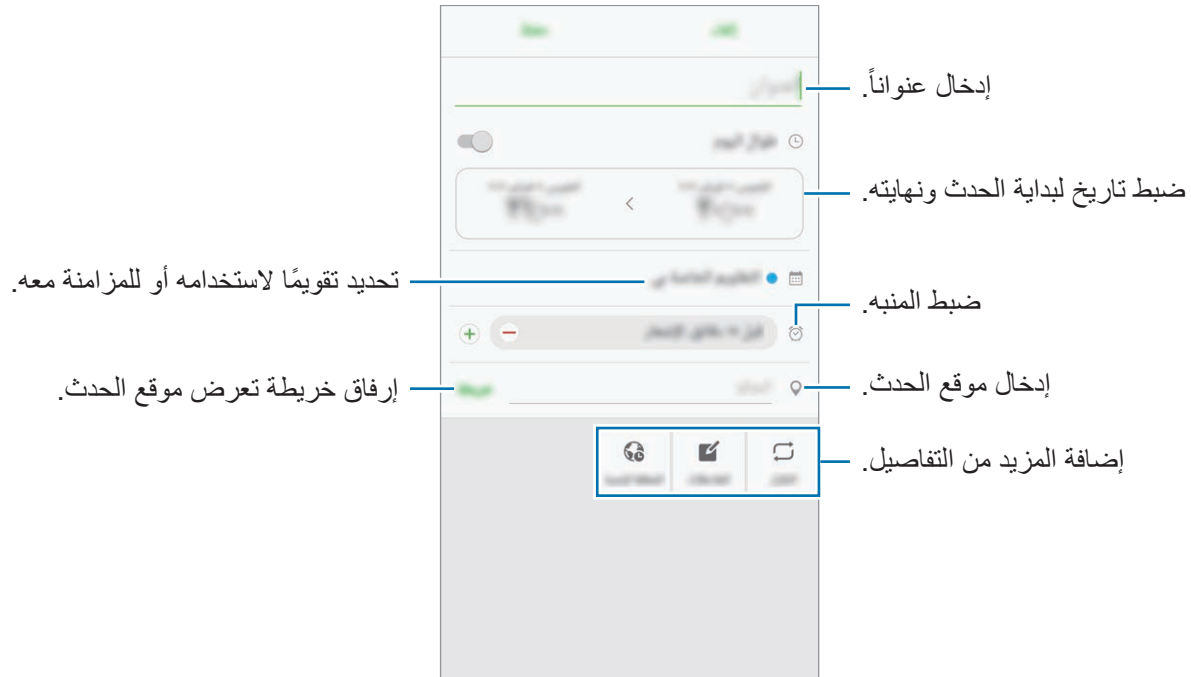

### ٤ اضغط على حفظ لحفظ الحدث.

## إنشاء مهام

### ١ اضغط على مخطط S على شاشة التطبيقات.

### ٢ اضغط على ▼ ← مذكرات المهام.

### ٣ أدخل تفاصيل المهمة واضغط على اليوم أو غداً لتحديد تاريخ التنفيذ.

لإضافة مزيد من التفاصيل، اضغط على [إضافة].

### ٤ اضغط على حفظ لحفظ المهمة.

## مزامنة الأحداث والمهام مع حساباتك

على شاشة التطبيقات، اضغط على **الضبط** ← **حسابات**، حدد خدمة حساب ثم اضغط على المفتاح **مزامنة** لتقويم لمزامنة الأحداث والمهام مع الحساب.

لإضافة حسابات للمزامنة معها، افتح شاشة التطبيقات واضغط على **مخطط S** ← **المزيد** ← **إدارة التقويمات** ← **إضافة حساب**. ثم، حدد حسابًا للمزامنة معه وقم بتسجيل الدخول. عند إضافة حساب يتم عرض دائرة زرقاء بجانب اسم الحساب.

## S Health

### مقدمة

يساعدك S Health على تحسين صحتك ولياقتك البدنية. حدد أهداف اللياقة البدنية، وتحقق من مدى تقدمك، وحافظ على المسار العام لصحتك ولياقتك البدنية.

### بدء تشغيل S Health

في حالة قيامك بتشغيل هذا التطبيق لأول مرة، أو عند إعادة تشغيله بعد إجراء إعادة تعيين للبيانات، اتبع الإرشادات التي تظهر على الشاشة لاستكمال الإعداد.

١ اضغط على **S Health** على شاشة التطبيقات.

٢ اتبع الإرشادات التي تظهر على الشاشة لاستكمال الضبط.

## استخدام S Health

يمكنك عرض المعلومات الرئيسية من قوائم S Health وأدوات التعقب لمراقبة لياقتك وحالتك الصحية. اضغط على **S Health** على شاشة التطبيقات.

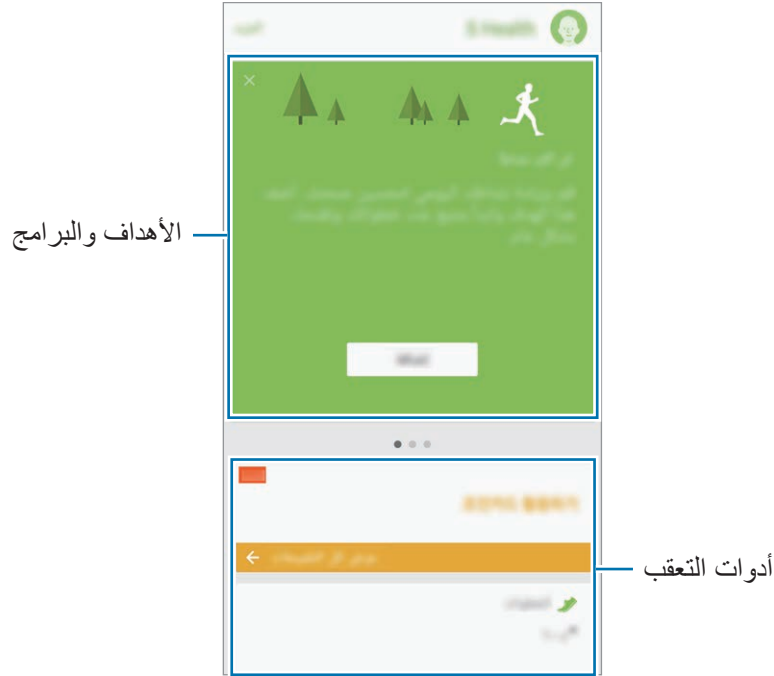

- **الأهداف:** اضبط أهداف لياقتك اليومية واعرّض تقدمك.
  - **البرامج:** استخدم برامج تدريبية مخصصة.
  - **أجهزة التعقب:** راقب أنشطتك، ومستوى حرق الغذاء، وقياسات الجسم.
- لإضافة أدوات التعقب، أو أهداف، أو برامج إلى شاشة S Health، اضغط على **المزيد** ← إدارة العناصر، ثم حدد العناصر ضمن علامة التبويب **أجهزة التعقب**، أو **الأهداف**، أو **البرامج**.

للوصول إلى مزيد من المعلومات حول وظائف S Health، اضغط على **المزيد** ← **الضبط** ← **مساعدة**.



## معلومات إضافية



- وظائف S Health مخصصة لأغراض اللياقة والحالة الصحية فقط ولا تستخدم في تشخيص مرض أو أي ظروف أخرى، أو في العلاج، أو تخفيف الآلام، أو التداوي، أو الوقاية من الأمراض.
- الوظائف المتاحة، والخصائص، والتطبيقات القابلة للإضافة لـ S Health قد تختلف من دولة إلى أخرى بسبب القوانين والقواعد المحلية المختلفة. ينبغي عليك التحقق من الخصائص والتطبيقات المتاحة في منطقتك الخاصة قبل الاستخدام.
- تطبيقات S Health والخدمة الخاصة بها يمكن تغييرها أو قطعها بدون إشعار مسبق.
- يقتصر الغرض من جمع هذه البيانات على تقديم الخدمة التي طلبتها، بما في ذلك تقديم معلومات إضافية لتحسين صحتك العامة ومزامنة أو تحليل البيانات والإحصائيات أو تطوير خدمات أفضل وتقديمها. (ولكن، في حالة قيامك بتسجيل الدخول إلى Samsung account من S Health، فقد يتم حفظ البيانات على الخادم لعمل نسخة احتياطية من البيانات.) البيانات الشخصية قد يتم تخزينها حتى استكمال هذه الأغراض. يمكنك حذف بياناتك الشخصية المخزنة بواسطة تطبيق S Health باستخدام خيار إعادة تعيين البيانات في قائمة "إعدادات". لحذف أي بيانات تمت مشاركتها مع الشبكات الاجتماعية أو تم نقلها إلى أجهزة التخزين، يجب عليك حذفها بشكل منفصل.
- يمكنك مشاركة و/أو مزامنة بياناتك مع خدمات سامسونج الإضافية أو خدمات الطرف الخارجي المتوافقة التي تحددها، بالإضافة إلى المزامنة مع أي من أجهزتك الأخرى المتصلة. الوصول إلى معلومات S Health بواسطة مثل تلك الخدمات الإضافية أو أجهزة الطرف الخارجي سيكون مسموحًا فقط به بموافقتك الواضحة.
- تتحمل المسؤولية الكاملة عن الاستخدام غير المناسب للبيانات المشتركة على الشبكات الاجتماعية أو المرسلة إلى آخرين. توخى بالغ الحذر عند مشاركة بياناتك الشخصية مع الآخرين.
- في حالة توصيل الجهاز بأجهزة القياس، فتتحقق من بروتوكول الاتصال لتأكيد التشغيل المناسب. في حالة استخدامك اتصال لاسلكي، على سبيل المثال، البلوتوث، فقد يتعرض الجهاز للتشويش بسبب التداخل الإلكتروني من أجهزة أخرى. تجنب استخدام الجهاز بالقرب من الأجهزة التي ترسل موجات الراديو.
- الرجاء قراءة الشروط والأحكام وسياسة الخصوصية الخاصة بـ S Health بعناية قبل استخدامه.

## S Voice

### مقدمة

تنفيذ مهام عديدة ببساطة بواسطة التحدث.

### ضبط أمر إيقاظ

يمكنك تشغيل **S Voice** باستخدام أمر الإيقاظ الخاص بك.  
 عند تشغيل **S Voice** لأول مرة، اضغط على **START** واضبط أمر الإيقاظ الخاص بك.  
 لتغيير أمر الإيقاظ، افتح شاشة التطبيقات واضغط على **S Voice**. ثم اضغط على  ← **Voice wake-up** ← **Change wake-up command** ← **START**، واتبع الإرشادات التي تظهر على الشاشة.  
 لضبط الجهاز لتشغيل **S Voice** باستخدام أمر الإيقاظ أثناء قفل الجهاز، اضغط على  ثم اضغط على المفتاح **Wake up in secured lock** لتنشيطه.

### استخدام S Voice

١ انطق أمر إيقاظ معين مسبقاً.

أو بدلاً من ذلك، على شاشة التطبيقات، اضغط على **S Voice**.  
 عن بدء **S Voice**، يبدأ الجهاز بالتعرف على الصوت.

لا يتوفر هذا التطبيق حسب منطقتك أو مزود الخدمة الخاص بك.



عرض توضيحي للأوامر الصوتية. — ضبط S Voice —  — 



## ٢ انطق بأمر صوتي.

إذا تعرف الجهاز على الأمر، يقوم الجهاز بتنفيذ الإجراء المقابل. لتكرار أمر صوتي أو لقول أمر آخر، اضغط على .

يتم إغلاق هذا التطبيق تلقائيًا في حالة عدم تشغيل الجهاز لمدة محددة من الوقت.



## تلميحات للتعرف الصوتي بطريقة أفضل

- تكلم بوضوح.
  - تكلم في الأماكن الهادئة.
  - لا تستخدم كلمات عدائية أو عامية.
  - تجنب التكلم بلهجات محلية.
- قد لا يتعرف الجهاز على الأوامر أو قد ينفذ أوامر غير مطلوبة حسب الأصوات المحيطة بك، أو حول كيفية قيامك بالنطق.

## ضبط اللغة

على شاشة التطبيقات، اضغط على **S Voice** ←  ← **Language**، ثم حدد لغة.

يتم تطبيق اللغة المحددة على **S Voice** فقط، وليس على لغة العرض بالجهاز.



# SideSync

## مقدمة

يتيح لك SideSync إمكانية مشاركة شاشتك وبياناتك بين هواتف Samsung Android الذكية، وأجهزة الكمبيوتر اللوحية، وأجهزة الكمبيوتر لديك. بعد أن تقوم بتوصيل جهازك، ستظهر شاشة ظاهرية على الجهاز اللوحي أو الكمبيوتر المتصل. يمكنك التحقق من الإشعارات، مثل الرسائل، من لوحة المعلومات أو في الإطار المنبثق.



## قبل أن تبدأ

- يجب تثبيت التطبيق SideSync على كلا الجهازين الذين تريد الاتصال بينهما. في حالة عدم تثبيت SideSync، استخدم إحدى الطرق التالية لتنزيله وتثبيته:
- لتنزيل وتثبيت SideSync على كمبيوتر Samsung Android اللوحي أو الهاتف الذكي، ابحث عن SideSync في **Galaxy Apps** أو **متجر Play**. إذا لم يدعم جهازك SideSync، فقد لا تكون قادرًا على البحث عن تطبيق.
- لتنزيل وتثبيت SideSync على الكمبيوتر لديك، فتفضل بزيارة [www.samsung.com/sidesync](http://www.samsung.com/sidesync). على صفحة الويب، يمكنك أيضًا البحث عن معلومات حول متطلبات نظام SideSync.
- لتوصيل هاتفك الذكي بجهازك اللوحي، يجب دعم ميزة Wi-Fi مباشر.
- لتوصيل هاتفك الذكي لاسلكيًا بالكمبيوتر، يجب أن يتصلا بنفس نقطة الوصول اللاسلكية.

## التوصيل بأجهزة الكمبيوتر أو الأجهزة اللوحية

### التوصيل بالكمبيوتر

- ١ قم بتوصيل هاتفك الذكي بالكمبيوتر بواسطة كابل USB.  
أو بدلاً من ذلك، قم بتوصيل كلا الأجهزة بنفس نقطة الوصول.
- ٢ قم بتشغيل **SideSync** على الجهازين.
- ٣ اضغط على بدء على الجهازين.  
سيقوم الجهازان بالبحث عن بعضهما والاتصال. ثم ستظهر لوحة المعلومات على الكمبيوتر الخاص بك.



### الاتصال بجهاز لوحي عن طريق Wi-Fi مباشر

- ١ قم بتشغيل **SideSync** على كل من جهازك اللوحي وهاتفك الذكي.
- ٢ اضغط على بدء على الجهازين.  
سيقوم الجهازان بالبحث عن بعضهما والاتصال.
- ٣ في هاتفك الذكي، حدد جهازك اللوحي من قائمة الأجهزة المكتشفة.

٤ في الجهاز اللوحي، اقبل طلب التوصيل.  
ستظهر لوحة المعلومات على جهازك اللوحي.



### توصيل الأجهزة تلقائيًا

إذا كان هناك جهازين قد سبق لهما الاتصال من قبل، يمكنك ضبطهما للاتصال تلقائيًا.  
على الهاتف الذكي، اضغط على **SideSync** ← المزيد ← الإعدادات، ثم اضغط على مفتاح الاتصال التلقائي بالأجهزة لتنشيط خاصية الاتصال التلقائي. أو بدلاً من ذلك، على لوحة المعلومات، اضغط على المزيد ← الإعدادات ← الاتصال التلقائي بالأجهزة وقم بتنشيط خاصية التوصيل التلقائي.

## استخدام لوحة المعلومات

فتح التطبيقات المتكررة الاستخدام أو عرض الإشعارات من هاتفك الذكي. عندما تضغط على إشعار، سيتم فتح التطبيق أو البرنامج المتصل. فيما يلي صورة للوحة معلومات الهاتف الذكي في الكمبيوتر.

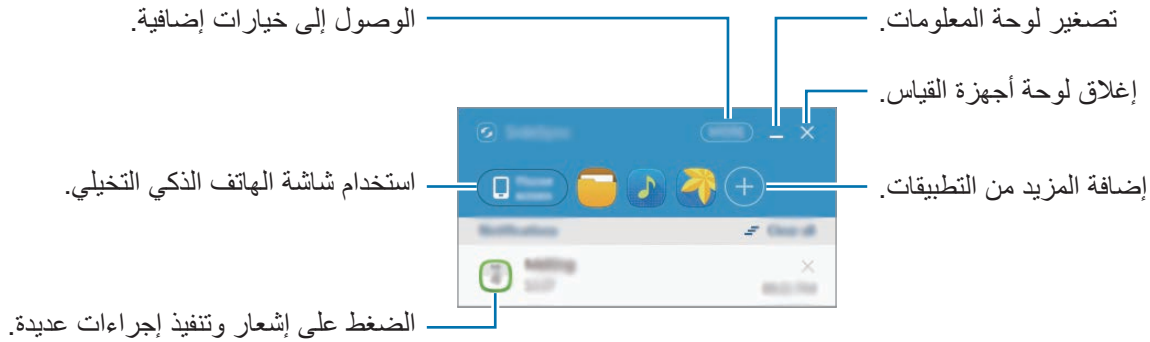

يمكنك إعادة ترتيب أو حذف التطبيقات عندما تقوم بالنقر بالزر الأيمن على أيقونة التطبيق.

## استكمال تشغيل الوسائط

يمكنك إيقاف الموسيقى أو الفيديو مؤقتًا على هاتفك الذكي واستكمال التشغيل على جهاز آخر. على لوحة المعلومات، حدد زر التشغيل في متحكم الموسيقى أو إشعار الفيديو. سيتوقف التشغيل مؤقتًا على هاتفك الذكي ويبدأ على جهازك الآخر.

سيظهر متحكم الموسيقى وإشعار الفيديو للجهاز المتصل فقط عندما تقوم بتشغيل ملفات الوسائط عبر تطبيق الموسيقى أو الفيديو الافتراضي.



## مشاركة صفحة ويب

يمكنك فتح صفحة ويب على هاتفك الذكي وعرضها في متصفح الويب للجهاز المتصل. أثناء تصفح صفحات الويب على هاتفك الذكي، سيظهر إشعار وصول للويب على لوحة المعلومات. على لوحة المعلومات، حدد الإشعار. ثم ستظهر نفس صفحة الويب على جهازك المتصل.

## مشاركة نقطة اتصال هاتفك الذكي

يمكنك مشاركة اتصال البيانات بهاتفك الذكي مع أجهزة الكمبيوتر أو الأجهزة اللوحية إذا لم يتوفر اتصالاً بالإنترنت.

سيتم تحميلك بنفقات إضافية عند استخدام هذه الخاصية.



على لوحة المعلومات، اضغط على المزيد ← تفعيل نقطة اتصال الهواتف المحمولة. سيتم تنشيط نقطة الاتصال بالهاتف الذكي.

## استخدام خصائص الاتصال والرسائل في إطارات منبثقة

عند استقبال مكالمات أو رسالة على هاتفك الذكي، سيظهر إطار منبثق على الجهاز المتصل.

إذا استلمت مكالمات، يمكنك الرد عليها أو رفضها من الإطار المنبثق. سيتم استخدام الميكروفون ومكبر الصوت للجهاز المتصل أثناء المكالمات.

إذا استلمت رسالة، يمكنك الرد مباشرةً عليها.

## استخدام الشاشة الظاهرية

يقوم SideSync بعكس شاشة الجهاز على جهاز آخر. يمكنك استخدام خصائص جهاز عبر الشاشة الظاهرية. فيما يلي صورة للشاشة الظاهرية للهاتف الذكي على الكمبيوتر.

من على لوحة المعلومات، اضغط على Phone screen.

- بعض الوظائف قد لا تعمل من خلال الشاشة الظاهرية.
- الشكل والوظائف الخاصة بالشاشة الظاهرية قد يختلف حسب الجهاز المتصل.



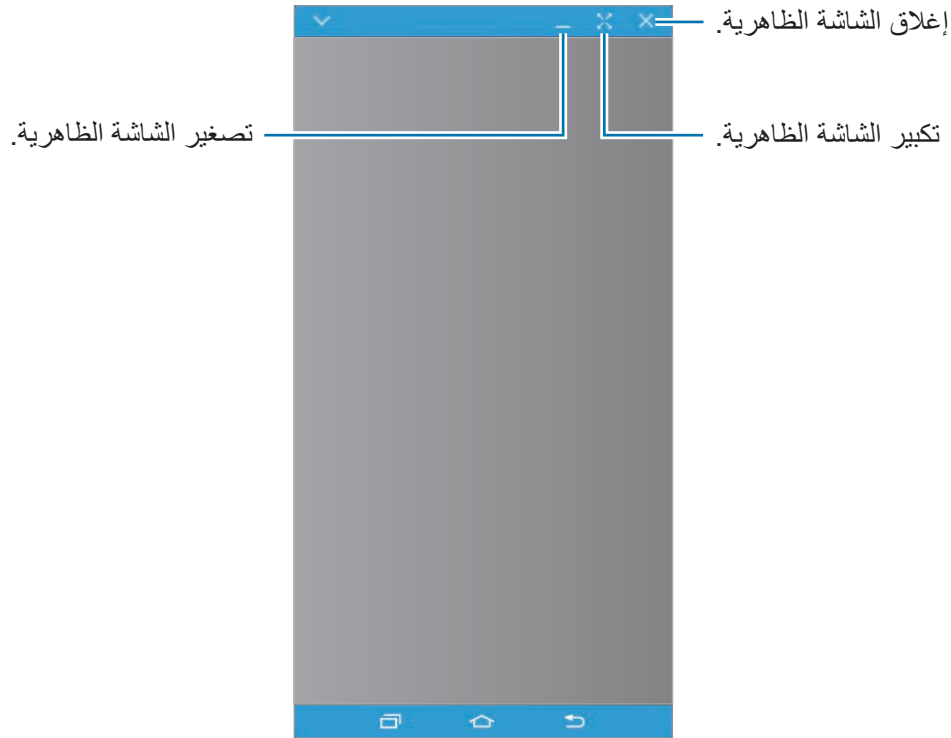

اضغط على  لكي تستخدم الخيارات التالية:

- دائما في المقدمة: ضبط الشاشة الظاهرية لكي تظل دوماً على القمة.
- الدوران: تدوير الصورة.
- مستوى شفافية الإطار: ضبط مستوى شفافية الشاشة الظاهرية.
- الالتقاط: التقاط لقطة شاشة.
- تفعيل وضع العرض: تشغيل شاشة الهاتف الذكي للتحكم فيه من كل من الكمبيوتر والهاتف الذكي. قد لا تتوفر هذه الخاصية حسب الجهاز المتصل.
- إضافة إلى المفضلة: إضافة التطبيق الحالي إلى لوحة المعلومات.

لنقل الشاشة الظاهرية، انقر واسحب الجزء العلوي من الشاشة الظاهرية إلى موقع جديد.  
لضبط حجم الشاشة الظاهرية، ضع مؤشر الماوس فوق حافة الشاشة الظاهرية، ثم انقر فوقه واسحبه.

## التبديل بين الشاشات

لاستخدام الشاشة الفعلية للهاتف الذكي، اضغط على مفتاح التشغيل أو مفتاح الصفحة الرئيسية في هاتفك الذكي. يتوقف تشغيل الشاشة الظاهرية وتعمل شاشة هاتفك الذكي.

للعودة إلى الشاشة الظاهرية، انقر على الشاشة الظاهرية للهاتف الذكي على الكمبيوتر أو اضغط على **تبديل إلى الجهاز اللوحي** على الجهاز اللوحي. يتوقف تشغيل الشاشة الفعلية وتعمل الشاشة الظاهرية.

يمكنك عرض والتحكم في الشاشة الظاهرية وشاشة الجهاز المتصل في نفس الوقت. على الشاشة الظاهرية، اضغط على  ← **تفعيل وضع العرض** لتشغيل شاشة الجهاز المتصل. قد لا تتوفر هذه الخاصية حسب الجهاز المتصل.



## مشاركة الملفات والحافظة

### نسخ الملفات إلى الكمبيوتر

١ اضغط مطولاً على ملف للدخول إلى وضع التحرير في الشاشة الظاهرية للهاتف الذكي.

٢ اختر المزيد من الملفات لنسخها.

٣ اضغط مطولاً على الملفات المحددة، واسحبها وأفلتها خارج الشاشة الظاهرية.

سيتم نسخ الملفات إلى المكان المقصود.

على سبيل المثال، عندما تنقل صورة من هاتفك الذكي إلى مستند Word مفتوح على الكمبيوتر، سيتم إدراج الصورة في مستند Word.

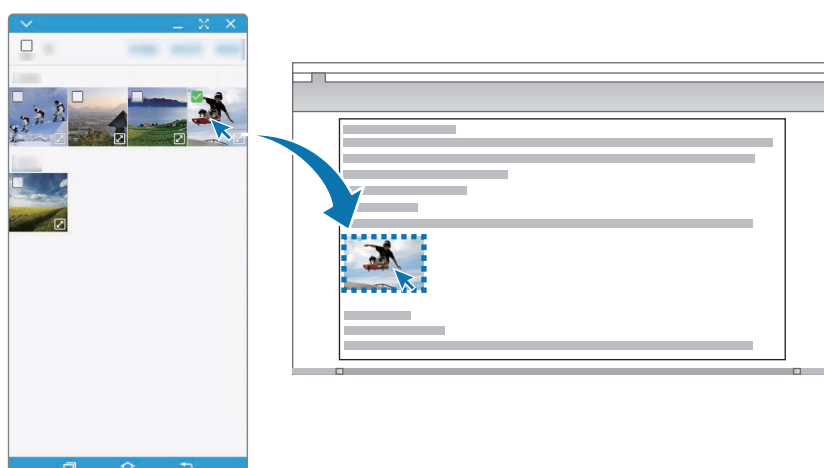



## نسخ الملفات إلى الهاتف الذكي

حدد الملفات في الكمبيوتر واسحبها إلى لوحة المعلومات، أو إلى شاشة الهاتف الذكي الظاهرية. سيتم حفظ الملفات في المجلد **Tools** ← **ملفاتي** ← **وحدة تخزين الجهاز** ← **SideSync**.

أثناء إنشاء رسالة، أو رسالة بريد إلكتروني على الشاشة الظاهرية، يتم إرفاق الملفات المنسوخة بالرسالة، أو برسالة البريد الإلكتروني التي يتم إنشاؤها.

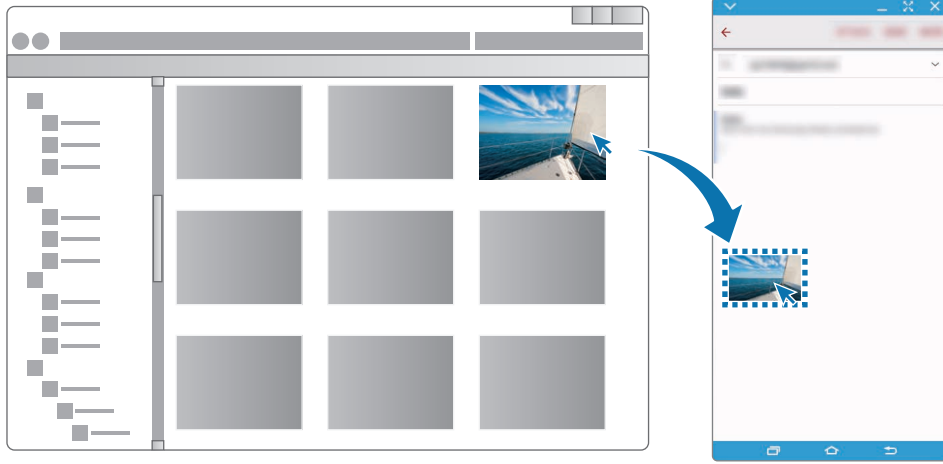

عند تشغيل كلا من الشاشة الظاهرية والشاشة الفعلية للهاتف الذكي، لن تتمكن من مشاركة الملفات.



## مشاركة الحافظة

يمكنك نسخ ولصق النص بسهولة بين الأجهزة المتصلة عبر خاصية مشاركة الحافظة. انسخ أو اقطع النص من الشاشة الظاهرية والصقه داخل حقل النص خارج الشاشة الظاهرية، أو بالعكس.

## مشاركة لوحة مفاتيح وماوس الكمبيوتر

استخدم شاشة هاتفك الذكي كشاشة ثنائية وتحكم فيها باستخدام لوحة المفاتيح والماوس.

١ على لوحة المعلومات، اضغط على المزيد ← تفعيل مشاركة لوحة المفاتيح والماوس.

إذا كانت الشاشة الظاهرية مفتوحة، ستختفي من على شاشة الكمبيوتر.

٢ حرك مؤشر الماوس إلى الحافة اليسرى أو اليمنى لشاشة الكمبيوتر للذهاب إلى شاشة هاتفك الذكي.

يظهر مؤشر الماوس على شاشة الهاتف الذكي.

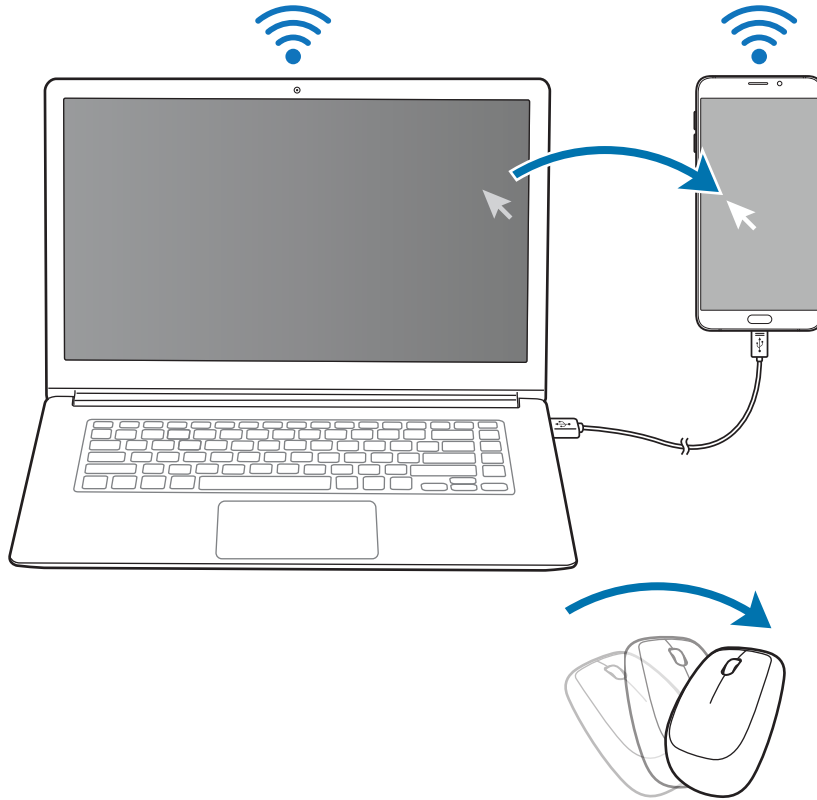

٣ على هاتفك الذكي، استخدم لوحة مفاتيح وماوس الكمبيوتر لتنفيذ الإجراءات، مثل إدخال النص، النسخ واللصق، وتحديد العناصر.

للتحكم في الكمبيوتر باستخدام الماوس مرة أخرى، قم بإرجاع المؤشر إلى شاشة الكمبيوتر.

## الموسيقى

استمع إلى الموسيقى التي يتم فرزها حسب الفئة وقم بتخصيص ضبط التشغيل.

اضغط على الموسيقى على شاشة التطبيقات.

حدد فئة في الجزء العلوي من الشاشة، ثم حدد أغنية لتشغيلها.

اضغط على صورة الألبوم الموجودة في الجزء السفلي من الشاشة لفتح شاشة مشغل الموسيقى.

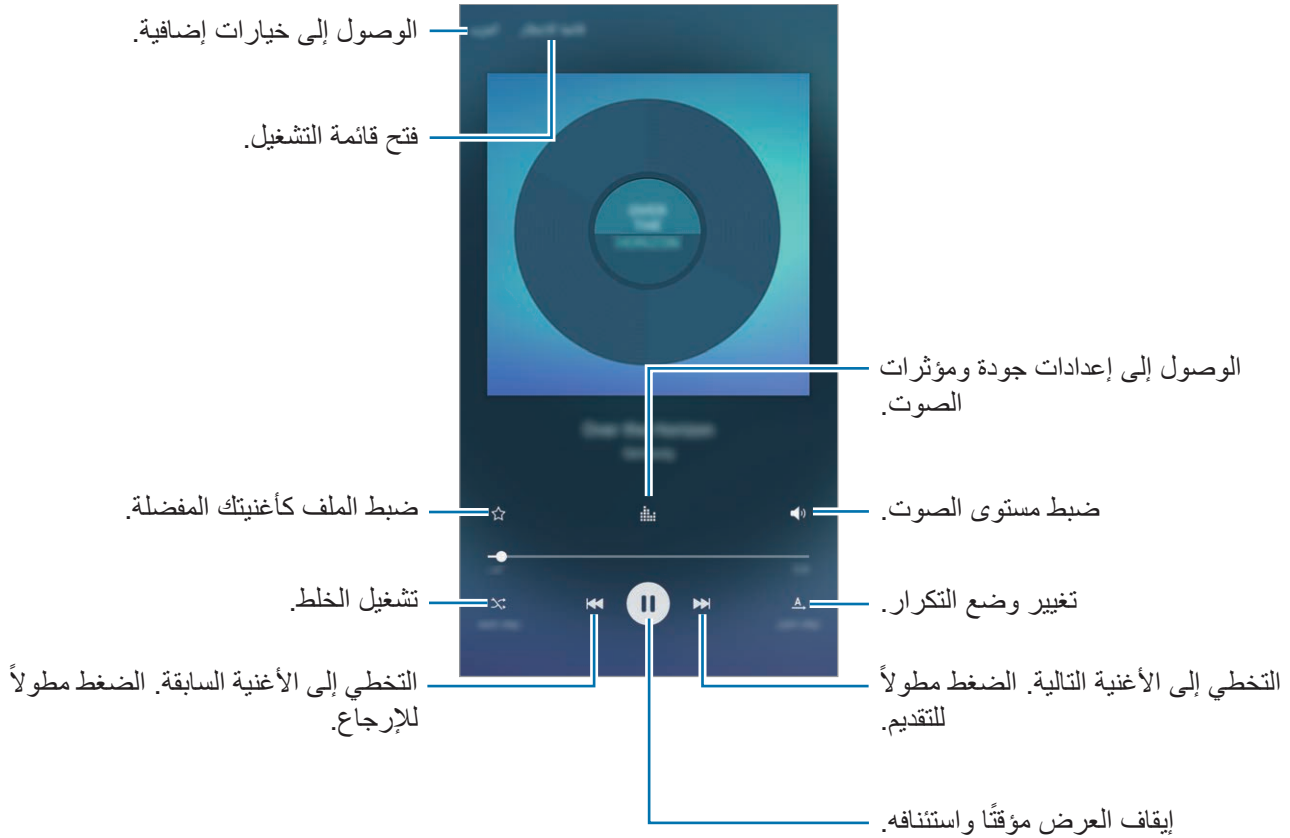

## محسّن مقاييس UHQ

استخدم خاصية تعزيز UHQ (الجودة الفائقة) لتحسين جودة الصوت والحصول على صوت يقارب الصوت الأصلي.

قم بتوصيل سماعة رأس بالجهاز. على شاشة المعاينة، اضغط على  واضغط على المفتاح محسّن مقاييس UHQ لتنشيطه.

- قد تختلف جودة الصوت حسب سماعة الرأس المتصلة.
- إذا قمت بتوصيل سماعة رأس بلوتوث تدعم خاصية UHQ، يمكنك الاستماع إلى الموسيقى لاسلكياً.



## فيديو

شاهد لقطات الفيديو المخزنة في الجهاز وقم بتخصيص إعدادات التشغيل.

اضغط على فيديو على شاشة التطبيقات.

حدد فيديو للتشغيل.

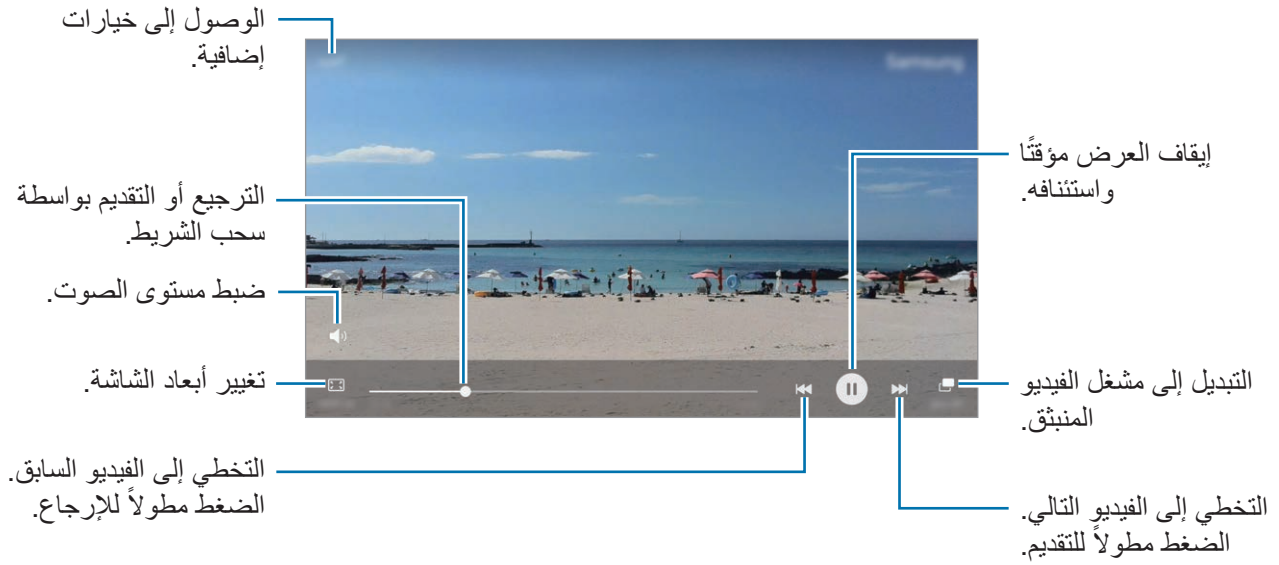

اسحب إصبعك للجانب الأعلى أو الأسفل ليسار من شاشة التشغيل لتعديل السطوع أو اسحب إصبعك للجانب الأعلى أو الأسفل لليمين من شاشة التشغيل لضبط مستوى الصوت.

للترجيع أو للتقديم السريع، اسحب بإصبعك ليسار أو لليمين على شاشة التشغيل.

## سجل القصاصات

قم بتجميع محتوى من مصادر متنوعة لإنشاء سجل القصاصات الرقمي الخاص بك.

لا يتوفر هذا التطبيق حسب منطقتك أو مزود الخدمة الخاص بك.



### إضافة محتوى إلى سجل القصاصات

أثناء عرض المحتوى، مثل صفحات الويب أو الفيديو، اضغط على المزيد ← مشاركة ← سجل القصاصات. سيتم إضافة المحتوى المحدد إلى سجل القصاصات.

يمكنك تجميع المحتوى الذي تريده باستخدام الكتابة على الشاشة والتحديد الذكي. راجع الكتابة على الشاشة أو التحديد الذكي لمزيد من المعلومات.

### عرض المحتوى

١ اضغط على **Tools** ← سجل القصاصات على شاشة التطبيقات.

٢ اضغط على ▼ لتحديد فئة وحدد سجل قصاصات.

إذا كان هناك رابط في محتوى سجل القصاصات، اضغط على المحتوى للانتقال إلى المصدر.

لتحرير سجل القصاصات، اضغط على تعديل. يمكنك تحرير عنوان، بطاقة، والخيارات الأخرى في سجل القصاصات.

## مسجل الصوت

### مقدمة

استخدم أوضاع تسجيل مختلفة لمواقف عديدة، مثلما يحدث عندما تكون في مقابلة شخصية. يمكن أن يقوم الجهاز بتحويل صوتك إلى نص والتمييز بين المصادر الصوتية.

### تسجيل الصوت

١ على شاشة التطبيقات، اضغط على **Tools** ← **مسجل الصوت**.

٢ اضغط على  لبدء التسجيل. تحدث أمام الميكروفون.

اضغط على  لإيقاف التسجيل مؤقتًا.

أثناء تسجيل الصوت، اضغط على علامة لإدراج علامة مرجعية.

تغيير وضع التسجيل.

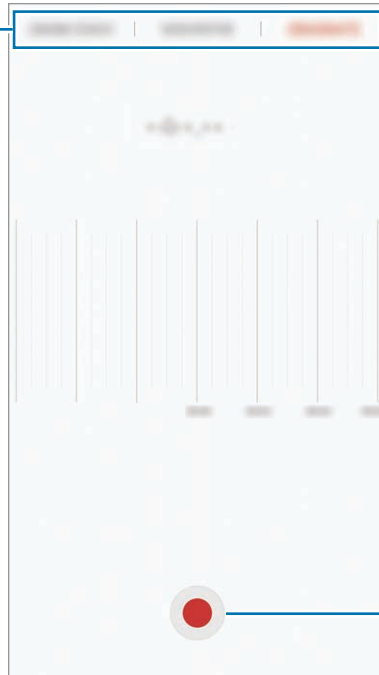

بدء التسجيل.

٣ اضغط على **حفظ** لإنهاء التسجيل.

## تغيير وضع التسجيل

على شاشة التطبيقات، اضغط على **Tools** ← **مسجل الصوت**.

حدد وضعاً في الجزء العلوي من شاشة التسجيل الصوتي.

- **المعياري:** هذا هو وضع التسجيل العادي.
  - **مقابلة:** يكون الميكروفون حساساً للأصوات من اتجاهين. في هذا الوضع، يلتقط كلاً من أعلى الجهاز وأسفله كمية متساوية من الصوت.
  - **مذكرة صوتية:** يقوم الجهاز بتسجيل صوتك وتحويله في الوقت نفسه إلى نص على الشاشة. للحصول على أفضل النتائج، اجعل الجهاز بالقرب من فمك وتحدث بصوت مرتفع وواضح في مكان هادئ.
- إذا لم تتطابق لغة نظام المذكرة الصوتية مع اللغة التي تتحدث بها، فلن يتعرف الجهاز على صوتك. قبل استخدام هذه الخاصية، اضغط على اللغة الحالية لضبط لغة نظام المذكرة الصوتية.



## تشغيل تسجيلات الصوت المحددة

عندما تقوم بمراجعة سجلات مقابلة شخصية، يمكنك كتم مصادر صوتية معينة أو إلغاء كتمه في التسجيل.

١ على شاشة التطبيقات، اضغط على **Tools** ← **مسجل الصوت**.

٢ اضغط على **تسجيلات** وحدد تسجيلاً صوتياً مسجلاً في وضع مقابلة شخصية.

٣ لكتم مصادر صوتية معينة، اضغط على  للاتجاه المقابل الذي يتم كتم الصوت فيه. يتم تغيير الرمز إلى  ويتم كتم الصوت.



## ملفاتي

ادخل وقم بإدارة ملفات عديدة مخزنة على الجهاز أو في مواقع أخرى، مثل خدمات التخزين السحابي. على شاشة التطبيقات، اضغط على **Tools** ← **ملفاتي**. عرض الملفات حسب الفئة، أو عرض الملفات المخزنة على الجهاز أو على خدمة التخزين السحابية. للتحقق من حالة سعة الذاكرة المستخدمة والمتاحة اضغط على **المستخدم من وحدة التخزين**. للبحث عن ملفات أو مجلدات، اضغط على **البحث**.

## Samsung Gear

Samsung Gear هو تطبيق يسمح لك بالتحكم في جهاز Gear الذي يمكن ارتدائه. عندما تقوم بتوصيل جهازك بـ Gear، يمكنك تخصيص ضبط وتطبيقات Gear.

على شاشة التطبيقات، اضغط على **Tools** ← **Samsung Gear**.

اضغط على **اتصال بالساعة GEAR** لتوصيل جهازك بجهاز Gear. اتبع الإرشادات التي تظهر على الشاشة لإنهاء الضبط.



## الساعة

### مقدمة

اضبط الإنذارات، وتحقق من الوقت الفعلي في عدة مدن حول العالم، وحدد وقتًا لأحد الأحداث، أو اضبط فترة زمنية معينة.

### منبه

على شاشة التطبيقات، اضغط على الساعة ← منبه.

### ضبط التنبيهات

قم بتعيين زمن تنبيه واضغط على **حفظ**.

افتح لوحة المفاتيح لإدخال وقت التنبيه، اضغط على حقل إدخال الوقت.

لتعيين إنذار مصحوب بخيارات إنذار عديدة، اضغط على **الخيارات**، قم بتعيين خيارات إنذار، ثم اضغط على **حفظ**.

لتنشيط أو لإلغاء تنشيط الإنذارات، اضغط على رمز الساعة الموجود بجانب الإنذار الموجود في قائمة الإنذارات.

### إيقاف التنبيهات

اضغط على **إقصاء** لإيقاف التنبيه. إذا قمت بتمكين خيار الغفوة بشكل مسبق، فاضغط على **غفوة** لتكرار التنبيه بعد مدة محددة.

### حذف التنبيهات

اضغط على ✕ في أحد الإنذارات الموجودة في قائمة الإنذارات.

## الساعة العالمية

على شاشة التطبيقات، اضغط على الساعة ← الساعة العالمية.

### إنشاء التوقيات

أدخل اسم مدينة أو حدد مدينة في أي مكان في العالم، ثم اضغط على +.

### حذف التوقيات

اضغط على ✕ في ساعة.

## ساعة الإيقاف

١ على شاشة التطبيقات، اضغط على الساعة ← ساعة الإيقاف.

٢ اضغط على بدء لتوقيت حدث.

لتسجيل أوقات اللفات أثناء حساب توقيت حدث ما، اضغط على دورة.

٣ اضغط على !. مؤقت لإيقاف التوقيت.

لإعادة بدء احتساب التوقيت، اضغط على استئناف.

لمسح عدد اللفات، اضغط على إعادة ضبط.

## المؤقت

١ على شاشة التطبيقات، اضغط على الساعة ← المؤقت.

٢ اضبط المدة، ثم اضغط على بدء.

لفتح لوحة المفاتيح لإدخال المدة الزمنية، اضغط على حقل إدخال المدة الزمنية.

٣ اضغط على إقصاء عند توقف المؤقت.

## الحاسبة

قم بإجراء عمليات حسابية بسيطة أو معقدة.

اضغط على الحاسبة على شاشة التطبيقات.

قم بتدوير الجهاز إلى الاتجاه الأفقي لاستخدام الحاسبة العلمية. إذا كانت ميزة التدوير التلقائي غير فعالة، اضغط على  لعرض الحاسبة العلمية.

لمشاهدة سجل الحساب، اضغط على المحفوظات. لغلاق لوحة سجل الحساب، اضغط على لوحة المفاتيح.

لمسح السجل، اضغط على المحفوظات ← مسح المحفوظات.

## تطبيقات Google

توفر Google تطبيقات ترفيهية، وللتواصل الاجتماعي ولمتابعة الأعمال. قد تحتاج إلى حساب Google للدخول على بعض التطبيقات. راجع حسابات للمزيد من المعلومات.

لمشاهدة المزيد من معلومات التطبيق، ادخل إلى قائمة تعليمات كل تطبيق.

قد لا تتوفر بعد التطبيقات أو يتم تسميتها بشكل مختلف حسب المنطقة، أو حسب مزود الخدمة الخاص بك.



## Chrome

البحث عن المعلومات وتصفح صفحات الويب.

## Gmail

إرسال أو استقبال رسائل البريد الإلكتروني عن طريق خدمة Google Mail.

## خرائط

إيجاد موقع على الخريطة، والبحث عن مواقع، وعرض معلومات الموقع للعديد من الأماكن.

## موسيقى Play

اكتشف واستمع إلى الموسيقى وقم بمشاركتها على جهازك.

## أفلام وتلفزيون Play

قم بتنزيل ملفات الفيديو لمشاهدتها من متجر Play.

## Drive

احفظ المحتوى على خدمة السحابي، وادخل عليه من أي مكان وشاركه مع الآخرين.

## YouTube

شاهد أو أنشئ مقاطع الفيديو وشاركها مع الآخرين.

## صور

ابحث عن جميع الصور ولقطات الفيديو الواردة من مصادر عديدة والموجودة في مكان واحد وقم بتعديلها.

## Hangouts

دردش مع أصدقائك بشكل فردي أو جماعي واستخدم الصور والوجوه العاطفية، ومكالمات الفيديو أثناء المحادثة.

## Google

ابحث بشكل سريع عن عناصر على الإنترنت أو على جهازك.

## البحث الصوتي

ابحث بشكل سريع عن العناصر من خلال نطق كلمة أو عبارة دلالية.

# الضبط

## مقدمة

تخصيص الضبط للمزايا والتطبيقات. يمكنك إضفاء مزيداً من الخصوصية عن طريق تهيئة خيارات الضبط المختلفة. على شاشة التطبيقات، اضغط على **الضبط**. للبحث عن الضبط بواسطة إدخال كلمات أساسية، اضغط على **بحث**. لتعديل قائمة الضبط الأكثر استخداماً، اضغط على **تعديل**. ضع علامة اختيار أمام العناصر لإضافتها أو لإلغاء تحديد عناصر لإزالتها.

## Wi-Fi

### التوصيل بشبكة Wi-Fi

- قم بتنشيط خاصية Wi-Fi للاتصال بشبكة Wi-Fi واتصل بالإنترنت أو بأجهزة شبكات أخرى.
- يستخدم هذا الجهاز تردداً غير متوافق وهو مخصص للاستخدام في جميع الدول الأوروبية. يمكن تشغيل شبكة WLAN داخل المباني في منطقة الاتحاد الأوروبي بدون قيود، ولكن لا يمكن تشغيلها خارج المباني.
  - أوقف تشغيل Wi-Fi لتوفير طاقة البطارية في حالة عدم استخدامها.



١ على شاشة الضبط، اضغط على **Wi-Fi**، ثم اضغط على المفتاح لتنشيطه.

٢ حدد شبكة من قائمة شبكات Wi-Fi المكتشفة.

تظهر الشبكات التي تحتاج إلى كلمة مرور مصحوبة برمز قفل.

## ٣ اضغط على توصيل.



- بمجرد توصيل الجهاز بشبكة Wi-Fi، سيقوم الجهاز بإعادة الاتصال في كل مرة تتوافر فيها الشبكة دون الحاجة إلى كلمة مرور. لمنع الجهاز من الاتصال بالشبكة تلقائياً، حدد الشبكة من قائمة الشبكات واضغط على تجاهل.
- إذا كنت لا تستطيع الاتصال بشبكة Wi-Fi بشكل صحيح، أعد تشغيل خاصية Wi-Fi بجهازك أو الراوتر اللاسلكي.

## Wi-Fi مباشر

Wi-Fi مباشر يربط أجهزة مباشرة عبر شبكة Wi-Fi بدون الحاجة إلى نقطة وصول.

١ على شاشة الضبط، اضغط على Wi-Fi، ثم اضغط على المفتاح لتنشيطه.

٢ اضغط على Wi-Fi مباشر.

يتم سرد الأجهزة المكتشفة.

إذا كان الجهاز الذي تريد الاتصال به غير موجود في القائمة، فاطلب أن يقوم الجهاز بتشغيل خاصية Wi-Fi مباشر.

٣ حدد جهازاً للاتصال به.

ستتصل الأجهزة عندما تقبل الأجهزة الأخرى طلب Wi-Fi للاتصال المباشر.

## إرسال واستقبال البيانات

يمكنك مشاركة البيانات، مثل الأسماء أو ملفات الوسائط، مع الأجهزة الأخرى. الإجراءات التالية مثال لإرسال صورة إلى جهاز آخر.

١ اضغط على الاستوديو على شاشة التطبيقات.

٢ حدد صورة.

٣ اضغط على مشاركة ← **Wi-Fi** مباشر، ثم حدد جهازاً لإرسال الصورة له.

٤ اقبل طلب الاتصال بـ **Wi-Fi** مباشر على الجهاز الآخر.

إذا كان الجهازان متصلين بالفعل، فسيتم إرسال الصورة إلى الجهاز الآخر بدون إجراء طلب الاتصال.

## إنهاء اتصال الجهاز

١ اضغط على **Wi-Fi** على شاشة الضبط.

٢ اضغط على **Wi-Fi** مباشر.

يعرض الجهاز الأجهزة المتصلة في القائمة.

٣ اضغط على اسم الجهاز لفصل الأجهزة.

## البلوتوث

### مقدمة

استخدم البلوتوث لتبادل البيانات أو ملفات الوسائط مع أجهزة أخرى بدعم البلوتوث.



- شركة سامسونج غير مسؤولة عن فقد البيانات المرسلة أو المستقبلية عبر خاصية البلوتوث.
- تأكد دائماً من مشاركة البيانات واستقبالها باستخدام الأجهزة المؤمنة بشكل موثوق منه وبشكل صحيح. في حالة وجود عوائق بين الأجهزة، قد يتم تقليل مسافة التشغيل.
- بعض الأجهزة، خصوصاً التي لم يتم اختبارها أو اعتمادها من شركة Bluetooth SIG، قد لا تكون متوافقة مع جهازك.
- لا تستخدم خاصية البلوتوث لأغراض غير قانونية (على سبيل المثال، الاستيلاء على نسخ من الملفات أو الاتصالات التي يتم إجراؤها بطرق غير شرعية لأغراض تجارية).
- سامسونج غير مسؤولة عن تكرار الاستخدام غير القانوني لخاصية البلوتوث.

## الاقتران بأجهزة بلوتوث أخرى

- ١ على شاشة الضبط، اضغط على البلوتوث، ثم اضغط على المفتاح لتنشيطه.  
يتم سرد الأجهزة المكتشفة.
- ٢ حدد جهازاً للإقتران به.  
إذا كان الجهاز الذي تريد الإقتران به غير موجود في القائمة، فاطلب أن يقوم الجهاز بتشغيل خيار الرؤية. راجع دليل المستخدم الخاص بالجهاز الآخر.



يكون جهازك مرئى للأجهزة الأخرى أثناء فتح شاشة ضبط البلوتوث.

- ٣ اقبل طلب الاتصال عبر البلوتوث على جهازك للتأكيد.  
ستتصل الأجهزة عندما تقبل الأجهزة الأخرى طلب البلوتوث للاتصال.

## إرسال واستقبال البيانات

تدعم العديد من التطبيقات نقل البيانات عبر البلوتوث. يمكنك مشاركة البيانات، مثل الأسماء أو ملفات الوسائط، مع أجهزة البلوتوث الأخرى. الإجراءات التالية مثال لإرسال صورة إلى جهاز آخر.

- ١ اضغط على الاستوديو على شاشة التطبيقات.
- ٢ حدد صورة.
- ٣ اضغط على مشاركة ← بلوتوث، ثم حدد جهازاً لإرسال الصورة له.  
إذا كان جهازك قد تم إقرانه مع هذا الجهاز من قبل، فاضغط على اسم الجهاز بدون تأكيد مفتاح المرور الذي يتم إنشاؤه تلقائياً.  
إذا كان الجهاز الذي تريد الإقتران به غير موجود في القائمة، فاطلب أن يقوم الجهاز بتشغيل خيار الرؤية.
- ٤ اقبل طلب الاتصال بالبلوتوث على الجهاز الآخر.



## إلغاء إقران أجهزة البلوتوث

١ اضغط على البلوتوث على شاشة الضبط.

يعرض الجهاز الأجهزة المقترنة في القائمة.

٢ اضغط على ⚙ بجانب اسم الجهاز لإلغاء إقرانه.

٣ اضغط على إلغاء الاقتران.

## وضع الطيران

يؤدي ذلك إلى تعطيل جميع الوظائف اللاسلكية على جهازك. يمكنك استخدام الخدمات غير الشبكية فقط.

على شاشة الضبط، اضغط على وضع الطيران.

تحقق من إيقاف تشغيل الجهاز عند إقلاع الطائرة أو هبوطها. بعد الإقلاع، يمكنك استخدام الجهاز في وضع الطيران إذا سمح المسؤول في الطائرة بذلك.



## نقطة اتصال الهواتف المحمولة والتقييد

استخدم الجهاز كنقطة اتصال الهواتف المحمولة لمشاركة اتصال بيانات المحمول بالجهاز مع أجهزة أخرى في حالة عدم توفر اتصال الشبكة. يمكن إجراء الاتصال عبر خاصية Wi-Fi، أو USB، أو البلوتوث.

على شاشة الضبط، اضغط على نقطة اتصال الهواتف المحمولة والتقييد.

سيتم تحميلك بنفقات إضافية عند استخدام هذه الخاصية.



- **نقطة اتصال الهواتف المحمولة:** استخدم نقطة اتصال الهواتف المحمولة لمشاركة اتصال بيانات المحمول الخاصة بالجهاز مع أجهزة كمبيوتر أو أجهزة أخرى.
- **تقييد البلوتوث:** استخدم ضبط نطاق البلوتوث لمشاركة اتصال بيانات المحمول بالجهاز مع أجهزة الكمبيوتر أو أجهزة أخرى عبر البلوتوث.
- **تقييد USB:** استخدم ضبط نطاق USB لمشاركة اتصال بيانات المحمول بالجهاز مع كمبيوتر عبر USB. عند التوصيل بجهاز كمبيوتر، يتم استخدام الجهاز كمودم لاسلكي لجهاز الكمبيوتر.

## استخدام نقطة اتصال الهواتف المحمولة

استخدم جهازك كنقطة اتصال الهواتف المحمولة لمشاركة اتصال بيانات المحمول الخاصة بالجهاز مع أجهزة أخرى.

١ على شاشة الضبط، اضغط على نقطة اتصال الهواتف المحمولة والتقييد ← نقطة اتصال الهواتف المحمولة.

٢ اضغط على المفتاح لتنشيطه.

يظهر الرمز  على شريط الحالة. يمكن للأجهزة الأخرى أن تجد جهازك في قائمة شبكات Wi-Fi.

لضبط كلمة مرور لنقطة اتصال الهواتف المحمولة، اضغط على المزيد ← تهيئة نقطة اتصال وحدد مستوى الأمان. ثم أدخل كلمة مرور واضغط على حفظ.

٣ في شاشة الجهاز الآخر، ابحث عن جهازك وحدده من قائمة شبكات Wi-Fi.

٤ في الجهاز المتصل، استخدم اتصال بيانات المحمول للجهاز للاتصال بالإنترنت.

## استخدام البيانات

استمر في تتبع حجم استخدام البيانات وقم بتخصيص الضبط للحد.

على شاشة الضبط، اضغط على استخدام البيانات.

- بيانات الهاتف المحمول: اضبط الجهاز لاستخدام اتصالات البيانات على أي شبكة محمول.
  - بيانات الخلفية: امنع التطبيقات التي تعمل في الخلفية من استخدام اتصال بيانات الهاتف المحمول.
  - ضبط حد بيانات الهاتف المحمول: اضبط حداً لاستخدام بيانات المحمول.
- لتغيير تاريخ إعادة الضبط الشهري لفترة المراقبة، اضغط على ▼ ← دائرة التغيير.

## تحديد استخدام البيانات

- ١ على شاشة الضبط، اضغط على استخدام البيانات، ثم اضغط على مفاتيح بيانات الهاتف المحمول لتنشيطه.
- ٢ لضبط الحد، اسحب شريط تعديل الحد إلى أعلى أو إلى أسفل.
- ٣ لضبط مستوى تنبيه استخدام البيانات، اسحب شريط تعديل التحذير إلى أعلى أو إلى أسفل. سينبهك الجهاز عند الوصول إلى مستوى التحذير.

## إدارة بطاقة SIM (موديلات SIM المزدوجة)

قم بتنشيط بطاقة SIM أو USIM وقم بتخصيص ضبط بطاقة SIM. راجع استخدام بطاقات SIM أو USIM (موديلات SIM المزدوجة) للمزيد من المعلومات.

على شاشة الضبط، اضغط على إدارة بطاقة SIM.

- مكالمات صوتية: حدد بطاقة SIM أو USIM للمكالمات الصوتية.
- رسائل نصية: حدد بطاقة SIM أو USIM للرسائل.
- شبكة خدمة البيانات: حدد بطاقة SIM أو USIM لخدمة البيانات.
- تشغيل بطاقتي SIM دائماً: اضبط الجهاز للسماح بالمكالمات الواردة من بطاقة SIM أو USIM أخرى أثناء إجراء مكالمات.

عند تمكين هذه الخاصية، يتم دفع تكاليف إضافية لإعادة توجيه المكالمات وذلك حسب المنطقة أو مزود الخدمة.



## شبكات المحمول

تهيئة ضبط شبكة الهواتف المحمولة.

على شاشة الضبط، اضغط على **شبكات المحمول**.

- **البيانات أثناء التجوال:** اضبط الجهاز لاستخدام اتصالات البيانات عندما تقوم بالتجوال.
- **أسماء نقاط الوصول:** قم بإعداد أسماء نقاط الوصول (APNs).
- **نمط الشبكة (موديلات SIM الفردية):** حدد نوع الشبكة.
- **نمط الشبكة 1 SIM / نمط الشبكة 2 SIM (موديلات SIM المزدوجة):** حدد نوع الشبكة.
- **مشغلو الشبكة:** ابحث عن الشبكات المتوفرة وقم بتسجيل شبكة يدويًا.

## NFC والدفع

### مقدمة

يتيح لك جهازك إمكانية القراءة بالقرب من علامات تبويب اتصالات الحقل (NFC) التي تحتوي على معلومات حول المنتجات. يمكنك أيضًا استخدام هذه الخاصية للقيام بالدفع وشراء تذاكر النقل أو الأحداث بعد تنزيل التطبيقات المطلوبة.

يحتوي الجهاز على هوائي NFC مدمج. تعامل مع الجهاز بعناية لكي تتجنب إتلاف هوائي NFC.



### استخدام خاصية NFC

استخدم خاصية NFC لإرسال الصور أو الأسماء إلى أجهزة أخرى وقراءة معلومات المنتج من علامات NFC.

١ على شاشة الضبط، اضغط على **NFC والدفع**، ثم اضغط على المفتاح لتنشيطه.

- ٢ ضع منطقة هوائي NFC على الجزء الخلفي من جهازك بالقرب من علامة NFC. تظهر المعلومات الموجودة على علامة التويب.

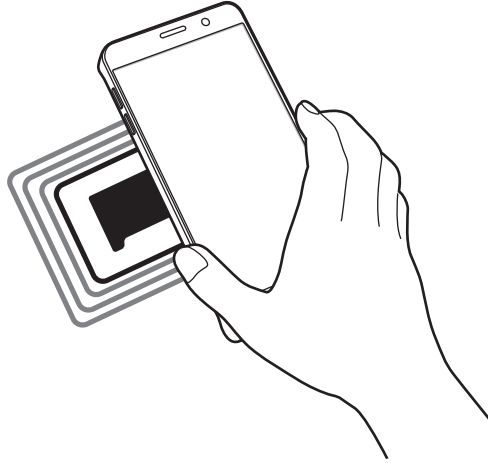

تأكد أن شاشة الجهاز غير مقفلة. وإلا فلن يقرأ علامات NFC أو تلقى بيانات.



## القيام بالسداد بواسطة الخاصية NFC

قبل أن تتمكن من استخدام خاصية NFC لتنفيذ عمليات الدفع، يجب عليك التسجيل في خدمة الدفع عبر الهاتف المحمول. للتسجيل أو الحصول على مزيد من المعلومات حول الخدمة، اتصل بمزود الخدمة.

- ١ على شاشة الضبط، اضغط على **NFC والدفع**، ثم اضغط على المفتاح لتنشيطه.

- ٢ المس منطقة هوائي NFC في الجزء الخلفي من جهازك عند قارئ بطاقة NFC.

لضبط تطبيق السداد الافتراضي، افتح شاشة الضبط واضغط على **NFC والدفع** ← انقر وادفع، ثم حدد تطبيقًا.

قائمة خدمات الدفع قد لا تتضمن جميع تطبيقات الدفع المتاحة.



## إرسال البيانات

اسمح بتبادل البيانات عندما يلامس هوائي NFC هوائي NFC الخاص بالجهاز الآخر.

١ على شاشة الضبط، اضغط على **NFC والدفع**، ثم اضغط على المفتاح لتنشيطه.

٢ اضغط على **Android Beam**، ثم اضغط على المفتاح لتنشيطه.

٣ حدد عنصر وقم بلامسة هوائي NFC الخاص بالجهاز الآخر بهوائي NFC لجهازك.

٤ عند ظهور **إمس للإرسال**، على الشاشة، اضغط على شاشة جهازك لإرسال العنصر.

إذا حاول كلا الجهازين إرسال بيانات بشكل متزامن، فقد يفشل نقل الملفات.

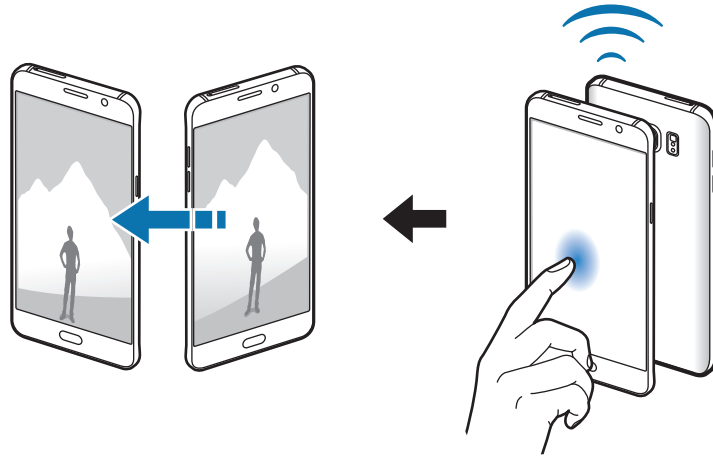

## المزيد من ضبط الاتصال

### الخيارات

قم بتخصيص الضبط للتحكم في الخصائص.

على شاشة الضبط، اضغط على المزيد من ضبط الاتصال.

- **المسح بحثاً عن أجهزة قريبة:** تعيين الجهاز للبحث عن الأجهزة القريبة للاتصال معها.
- **الطباعة:** تهيئة الضبط للأدوات المساعدة للطابعة المثبتة على الجهاز. يمكنك البحث عن الطابعات المتاحة أو إضافة طابعة يدوياً لطباعة الملفات. راجع [الطباعة](#) للمزيد من المعلومات.
- **MirrorLink:** استخدم خاصية MirrorLink للتحكم في تطبيقات MirrorLink الخاصة بجهازك على شاشة الوحدة الرئيسية الخاصة بالسيارة. راجع [MirrorLink](#) للمزيد من المعلومات.
- **مسرّع التنزيل:** اضبط الجهاز لتنزيل الملفات التي يزيد حجمها عن ٣٠ ميجابايت، والأسرع مع Wi-Fi وشبكات المحمول بشكل متزامن. راجع [مسرّع التنزيل](#) للمزيد من المعلومات.
- **VPN:** قم بالإعداد والاتصال بالشبكات الخاصة الافتراضية (VPNs).

### الطباعة

تهيئة الضبط للأدوات المساعدة للطابعة المثبتة على الجهاز. يمكنك توصيل الجهاز بطابعة عبر شبكة Wi-Fi أو Wi-Fi مباشر، واطبع الصور أو المستندات.

قد لا تكون بعض الطابعات متوافقة مع الجهاز.



### إضافة المكونات الإضافية للطابعة

أضف المكونات الإضافية للطابعات التي تريد توصيل الجهاز بها.

١ على شاشة الضبط، اضغط على المزيد من ضبط الاتصال ← الطباعة ← المكون الإضافي للتنزيل.

٢ ابحث عن مكون إضافي للطابعة في متجر Play.

٣ حدد مكوناً إضافياً للطابعة وقم بتنصيبه.

٤ حدد مكون إضافي للطابعة، ثم اضغط على المفتاح لتنشيطه.  
يبحث الجهاز عن الطابعات المتصلة بنفس شبكة Wi-Fi مثل جهازك.

لإضافة طابعات يدوياً، اضغط على المزيد ← إضافة طابعة ← ADD PRINTER.  
لتغيير ضبط الطابعة، اضغط على المزيد ← ضبط الطابعة.

## محتوى الطابعة

أثناء عرض المحتوى، مثل الصور أو المستندات، اضغط على مشاركة ← طباعة ← ▼ ← كل الطابعات، ثم حدد طابعة.

## MirrorLink

قم بتوصيل جهازك بمركبة للتحكم في تطبيقات MirrorLink الخاصة بجهازك على شاشة الوحدة الرئيسية الخاصة بالسيارة.

على شاشة الضبط، اضغط على المزيد من ضبط الاتصال ← MirrorLink.

جهازك متوافق مع السيارات التي تدعم الإصدار 1.1 من MirrorLink أو أعلى.



## توصيل جهازك بسيارة عبر MirrorLink

عند استخدام هذه الخاصية للمرة الأولى، قم بتوصيل الجهاز بـ Wi-Fi أو شبكة هاتف محمول.

١ تأكد أن جهازك مقترن بالسيارة عبر البلوتوث.

راجع الاقتران بأجهزة بلوتوث أخرى للمزيد من المعلومات.

٢ قم بتوصيل الجهاز بالسيارة بواسطة كابل USB.

عند إتمام الاتصال، قم بالوصول إلى تطبيقات MirrorLink الخاصة بالجهاز على شاشة الوحدة الرئيسية.

## إنهاء اتصال MirrorLink

قم بفصل كابل USB من جهازك والسيارة.



## مسرّع التنزيل

اضبط الجهاز لتنزيل الملفات التي يزيد حجمها عن ٣٠ ميجابايت، بشكل أسرع عبر Wi-Fi وشبكات المحمول بشكل متزامن. توفر إشارة Wi-Fi الأقوى سرعة تنزيل أكبر.

على شاشة الضبط، اضغط على المزيد من ضبط الاتصال ← مسرّع التنزيل.

- قد لا تكون هذه الخاصية مدعومة بواسطة بعض الأجهزة.
- سيتم تحميلك بتكاليف إضافية عند تنزيل الملفات عبر شبكة المحمول.
- عندما تقوم بتنزيل ملفات كبيرة، فقد ترتفع درجة حرارة الجهاز. في حالة تجاوز الجهاز لدرجة الحرارة المحددة، يتوقف تشغيل الخاصية.
- إذا كانت إشارات الشبكة غير مستقرة، فإن سرعة وأداء هذه الخاصية قد تتأثر.
- إذا كانت Wi-Fi واتصالات شبكة المحمول تتميز بسرعات نقل للبيانات مختلفة بشكل ملحوظ، فربما يستخدم الجهاز أسرع اتصال.
- تدعم هذه الخاصية بروتوكول نقل النص التشعبي 1.1 (HTTP) وبروتوكول نقل النص التشعبي الآمن (HTTPS). لا يمكن استخدام الخاصية باستخدام بروتوكولات أخرى مثل FTP.



## التطبيقات

تحكم في تطبيقات الجهاز وقم بتغيير الضبط الخاص بها.

على شاشة الضبط، اضغط على التطبيقات.

- مدير التطبيقات: اعرض التطبيقات الموجودة في الجهاز وقم بإدارتها.
- التطبيقات الافتراضية: حدد ضبطاً افتراضياً لاستخدام التطبيقات.
- ضبط التطبيقات: قم بتخصيص الضبط لكل تطبيق.

## الأصوات والاهتزاز

قم بتغيير الضبط للأصوات المختلفة الموجودة في الجهاز.

على شاشة الضبط، اضغط على الأصوات والاهتزاز.

- وضع الصوت: اضبط الجهاز لكي تستخدم وضع الصوت أو الوضع الصامت.
- الاهتزاز أثناء الرنين: اضبط الجهاز بحيث يهتز ويشغل نغمة رنين للمكالمات الواردة.
- درجة الصوت: اضبط مستوى الصوت لجميع نغمات الرنين، والموسيقى، والفيديو، وأصوات النظام، والإشعارات.
- حساسية الاهتزاز: اضبط قوة إشعار الاهتزاز.
- نغمة الرنين: تغيير ضبط نغمة الرنين.
- نموذج الاهتزاز: تحديد نمط اهتزاز.
- صوت التنبيه: حدد صوتاً افتراضياً للإشعارات. يمكنك أيضاً تغيير ضبط الإشعارات لكل تطبيق.
- أصوات اللمس: حدد الجهاز لكي يصدر صوتاً عندما تقوم بتحديد تطبيق أو خيار على شاشة اللمس.
- أصوات قفل الشاشة: تعيين الجهاز لكي يصدر صوتاً عندما تقوم بقفل أو إلغاء قفل شاشة اللمس.
- صوت الشحن: تعيين الجهاز لكي يصدر صوتاً عند توصيله بالشاحن.
- ملاحظات الاهتزاز: تعيين الجهاز لكي يهتز عند الضغط على  أو  ومع الإجراءات الأخرى، مثل الضغط المطول.
- نغمة لوحة مفاتيح الطلب الهاتفي: اضبط الجهاز لكي يصدر صوتاً عند الضغط على الأزرار الموجودة في لوحة المفاتيح.
- صوت لوحة المفاتيح: تعيين الجهاز لكي يصدر صوتاً عند لمس أحد المفاتيح.
- اهتزاز لوحة المفاتيح: تعيين الجهاز لكي يهتز عند لمس أحد المفاتيح.
- جودة الصوت وتأثيراته: قم بتهيئة الإعدادات الإضافية للصوت.

## إشعارات

تغيير ضبط الإشعارات الخاص لكل تطبيق.

على شاشة الضبط، اضغط على إشعارات.

## عدم الإزعاج

- قم بتعيين الجهاز لكتم أصوات المكالمات الواردة وأصوات الإشعارات باستثناء الاستثناءات المسموح بها.
- على شاشة الضبط، اضغط على **عدم الإزعاج**.
- **تفعيل الآن:** تفعيل وضع عدم الإزعاج على الفور.
- **تفعيل كمجدولة:** تفعيل وضع عدم الإزعاج حسب أوقات معينة مسبقاً. يمكنك تحديد الأيام وتعيين أوقات البداية والنهاية.
- **السماح بالاستثناءات:** تخصيص الضبط للاستثناءات المسموحة.

## الشاشة

تغيير ضبط الشاشة.

- على شاشة الضبط، اضغط على **الشاشة**.
- **السطوع:** ضبط سطوع الشاشة.
- **الخط:** تغيير حجم الخط ونوعه.
- **خلفيات الرموز:** حدد إظهار ظلاً للرموز لكي تبدو بارزة.
- **زمن توقف الشاشة:** حدد طول الفترة الزمنية التي ينتظرها الجهاز قبل إيقاف تشغيل الضوء الخلفي للشاشة.
- **السكون الذكي:** اضبط الجهاز لمنع انطفاء الضوء الخلفي للشاشة أثناء النظر إلى الشاشة.
- **وضع الشاشة:** تغيير وضع الشاشة لتعديل لون وتباين الشاشة.
- **مؤشر LED:** تعيين الجهاز لتشغيل مؤشر LED أثناء شحن البطارية، أو عندما تكون هناك إشعارات، أو عند إنشاء تسجيلات الصوت.
- **إبقاء الشاشة متوقفة عن التشغيل:** تعيين الجهاز على منع تشغيل الشاشة عندما يكون في مكان مظلم، مثل الحقيبة أو الجيب.
- **شاشة التوقف:** اضبط الجهاز لتشغيل شاشة توقف عند شحن جهازك أو توصيله بقاعدة شحن.

## قلم S

قم بتغيير الضبط لاستخدام قلم S.

على شاشة الضبط، اضغط على قلم S.

- **أمر عن بعد:** خصص إعدادات الأمر عن بعد وحدد التطبيقات والوظائف لفتحها من لوحة الأمر عن بعد.
- **العرض السريع:** نشط خاصية العرض عن بعد للقيام بإجراءات مختلفة باستخدام قلم S.
- **إدخال مباشر بالقلم:** اضبط الجهاز لعرض رمز حقل الكتابة بخط اليد عند المرور بـ قلم S فوق حقل إدخال نص.
- **المؤشر:** اضبط الجهاز لعرض مؤشر قلم S عند التوقف بـ قلم S فوق الشاشة.
- **خيارات الفصل:** تعيين الجهاز لفتح لوحة الأمر عن بعد أو لوحة مذكرة المهام عند فصل قلم S.
- **مذكرة أثناء إيقاف تشغيل الشاشة:** اضبط الجهاز لفتح لوحة مذكرة المهام عند فصل قلم S والشاشة مغلقة.
- **تنبيهات قلم S:** اضبط الجهاز لعرض تنبيه منبثق وإصدار صوت إذا كنت تسير أثناء إغلاق شاشة اللمس وفصل قلم S من الجهاز.
- **موفر طاقة قلم S:** للتقليل من استهلاك البطارية، اضبط شاشة اللمس لتعطيل التعرف على قلم S إذا كان قلم S في الفتحة المخصصة.
- **صوت قلم S:** اضبط الجهاز لإصدار صوت عند الكتابة أو الرسم على الشاشة باستخدام قلم S. اضبط الجهاز لكي يصدر صوتاً عند إدخال قلم S أو عند إزالته من الفتحة.
- **اهتزاز قلم S:** اضبط الجهاز لكي يهتز عند إدخال قلم S أو عند إزالته من الفتحة.

## الميزات المتقدمة

يمكنك تنشيط الميزات المفيدة وتغيير الإعدادات للتحكم بها.  
على شاشة الضبط، اضغط على الميزات المتقدمة.



قد يؤدي اصطدام أو اهتزاز الجهاز بشكل مفرط إلى إدخال بعض الميزات بشكل غير مقصود.

- **تشغيل بيد واحدة:** قم بتنشيط وضع التشغيل بيد واحدة حسبما يناسبك عند استخدام الجهاز بيد واحدة.
- **التشغيل السريع للكاميرا:** تعيين الجهاز لتشغيل الكاميرا بالضغط على مفتاح الصفحة الرئيسية مرتين بسرعة.
- **إيماءة عرض الإطار المنبثق:** تعيين الجهاز لعرض شاشة التطبيقات في العرض المنبثق. راجع [العرض المنبثق](#) للمزيد من المعلومات.
- **النقاط ذكي:** تعيين الجهاز لالتقاط المحتوى الممتد عبر عدة صفحات، واقتصاص ومشاركة لقطات الشاشة على الفور.
- **السحب براحة اليد للالتقاط:** اضبط الجهاز لالتقاط صورة للشاشة عندما تسحب يدك إلى اليسار أو اليمين بعرض الشاشة. يمكنك عرض الصور الملتقطة في الاستوديو.



لا يمكن التقاط لقطة شاشة أثناء استخدام بعض التطبيقات والخصائص.

- **الاتصال المباشر:** اضبط الجهاز لإجراء مكالمات صوتية بواسطة النقاط الجهاز وإمساكه بالقرب من أذنك أثناء استعراض المكالمات، أو الرسالة، أو تفاصيل الاتصال.
- **التنبيه الذكي:** اضبط الجهاز لكي ينبهك في حالة ما إذا كان لديك مكالمات فائتة أو رسائل جديدة عندما تلتقط الجهاز.



قد لا تعمل هذه الخاصية في حالة تشغيل الشاشة أو إن لم يكن الجهاز على سطح مستوٍ.

- **الكتم السهل:** اضبط الجهاز لكتم صوت المكالمات أو الإنذارات الواردة باستخدام حركات الكف، أو توجيه شاشة الجهاز إلى أسفل.

## خلفية الشاشة

تغيير ضبط خلفية الشاشة للشاشة الرئيسية والشاشة القفل.  
على شاشة الضبط، اضغط على **خلفية الشاشة**.

## السمات

ضع سمات عديدة على الجهاز لتغيير العناصر المرئية للشاشة الرئيسية، والشاشة المقفلة، والرموز.  
على شاشة الضبط، اضغط على **السمات**.  
لتنزيل مزيد من السمات، اضغط على **المزيد من السمات**.

## شاشة القفل والحماية

### الخيارات

قم بتغيير الضبط لتأمين الجهاز وبطاقة SIM أو USIM.  
على شاشة الضبط، اضغط على **شاشة القفل والحماية**.

قد تختلف الخيارات المتاحة التالية وذلك حسب طريقة قفل الشاشة المحددة.



- **نوع قفل الشاشة:** قم بتغيير طريقة قفل الشاشة.
- **معلومات واختصارات التطبيقات:** تغيير ضبط العناصر المعروضة على شاشة القفل.
- **الإشعارات على شاشة القفل:** حدد عرض أو إلغاء عرض محتوى الإشعارات في الشاشة المقفلة وحدد الإشعارات التي ترغب في عرضها.
- **ضبط القفل الآمن:** تغيير ضبط قفل الشاشة لطريقة القفل المحددة.
- **بصمات:** قم بتسجيل بصمات أصابعك على الجهاز لتأمينه، أو لتسجيل الدخول إلى Samsung account. راجع [التعرف على بصمة الإصبع](#) للمزيد من المعلومات.

- **بحث عن هاتفك المحمول:** قم بتنشيط أو إلغاء تنشيط خاصية «البحث عن هاتفك المحمول». يمكنك الوصول إلى موقع ويب الخاص بـ «البحث عن هاتفك المحمول» ([findmymobile.samsung.com](http://findmymobile.samsung.com)) لتتبع جهازك المفقود أو المسروق.
- **مصادر غير معروفة:** اضبط الجهاز للسماح بتثبيت تطبيقات من مصادر مجهولة.
- **حماية البيانات المشفرة:** يمكنك تشفير بيانات جهازك لمنع الآخرين من الوصول إليها في حالة فقدان أو سرقة الجهاز. لاستخدام جهازك المشفر، يجب عليك فك تشفير بيانات الجهاز في كل مرة تقوم فيها بتشغيله. يمكنك تعيين فك تشفير بيانات جهازك تلقائياً أو طلب رمز فتح القفل. لا يمكن إنشاء نسخة احتياطية من البيانات أو استعادتها في حالة تشفيرها. علماً بأنه في حالة إدخال رمز إلغاء قفل غير صحيح عدة مرات على التوالي وصولاً إلى الحد المسموح لعدد المحاولات، فسوف يقوم الجهاز بإعادة تعيين بيانات المصنع.
- **ضبط آخر للحماية:** قم بتهيئة إعدادات الأمان الإضافية.

## التعرف على بصمة الإصبع

لكي تعمل وظيفة التعرف على بصمات الأصابع، يلزم تسجيل بصمات الأصابع وتخزينها في جهازك. بعد التسجيل، يمكنك تعيين الجهاز لاستخدام بصمات أصابعك للخصائص التالية:

• قفل الشاشة

• تسجيل الدخول إلى الويب

• التحقق من Samsung account

• Samsung Pay



- قد لا تتوفر هذه الخاصية حسب منطقتك أو مزود الخدمة الخاص بك.
- تستخدم خاصية التعرف على بصمة الإصبع الخصائص الفريدة لكل بصمة إصبع لتحسين مستوى سلامة الجهاز. احتمالية تعرض مستشعر بصمة الإصبع للارتباك في حالة وجود بصمتين مختلفتين يعد أمراً صعباً للغاية. في حين، في حالات نادرة تكون فيها بصمات الأصابع المنفصلة متشابهة جداً قد يتعرف المستشعر عليها باعتبارها متطابقة.
- إذا كنت تستخدم بصمة إصبعك لفتح قفل الشاشة، فلن تتمكن من استخدام بصمة إصبعك لفتح قفل الشاشة بعد إعادة تشغيل الجهاز. يجب عليك إلغاء قفل الجهاز باستخدام النمط، رمز PIN، أو كلمة المرور التي قمت بتعيينها عند تسجيل بصمة الإصبع.
- إذا لم يتم التعرف على بصمة إصبعك، يجب عليك الذهاب بالجهاز إلى مركز خدمة سامسونج لإعادة ضبطه. ومن ثم إعادة تسجيل بصمة إصبعك.

## للتعرف على بصمة الإصبع بطريقة أفضل

- عندما تمسح بصمات أصابعك على الجهاز، احذر من الحالات التالية والتي قد تؤثر على أداء الخاصية:
- يحتوي المفتاح الصفحة الرئيسية على مستشعر التعرف على بصمات الأصابع. تأكد أن مفتاح الصفحة الرئيسية غير مخدوش أو تالف بسبب استخدام أشياء معدنية، مثل العملات المعدنية، والمفاتيح، والعقود.
- واقي الشاشة المرفق بالجهاز قد يؤدي إلى حدوث عطل في مستشعر التعرف على بصمات الأصابع. قم بإزالة واقي الشاشة لتحسين حساسية على بصمة الإصبع.
- تأكد أن منطقة التعرف على بصمة الإصبع وأصابعك نظيفة وجافة.
- لا يتعرف الجهاز على بصمات الأصابع التي تكون معرضة للتجاعيد أو الشقوق.
- لا يتعرف الجهاز على بصمات الأصابع من الأصابع الصغيرة أو النحيفة.
- في حالة ثني إصبعك أو استخدام طرف الإصبع، فقد لا يتعرف الجهاز على بصمات الأصابع. تأكد من تغطية مفتاح الصفحة الرئيسية بالكامل بإصبعك.
- لتحسين مستوى أداء التعرف على البصمات، قم بتسجيل بصمات الأصابع الخاصة باليد الأكثر استخدامًا وذلك لتنفيذ مهام في الجهاز.
- في البيئات الجافة، يمكن أن تتجمع الكهرباء الإستاتيكية داخل الجهاز. تجنب استخدام هذه الخاصية في البيئات غير الجافة أو قبل استخدام خاصية تفريغ الكهرباء الاستاتيكية بواسطة لمس شيء معدني.

## تسجيل بصمات الأصابع

١ على شاشة الضبط، اضغط على شاشة القفل والحماية ← بصمات.

٢ قم بفتح قفل الشاشة باستخدام طريقة فتح قفل الشاشة المعينة مسبقًا. إذا لم تكن قد قمت بتعيين طريقة قفل الشاشة، فقم بتعيينها.

٣ اضغط على إضافة بصمة.

٤ ضع إصبعك على مفتاح الصفحة الرئيسية.



- ٥ بعد اكتشاف الجهاز لإصبعك، ارفع إصبعك لأعلى وقم بوضعه على مفتاح الصفحة الرئيسية مرة أخرى. أعد هذه الحركة بتحريك إصبعك لأعلى أو لأسفل حتى يتم تسجيل بصمة إصبعك. عند ظهور نافذة منبثقة للقفل بالبصمة، اضغط على **تفعيل** لاستخدام بصمتك لفتح قفل الشاشة.

## حذف بصمات الأصابع

يمكنك حذف بصمات الأصابع المسجلة.

- ١ على شاشة الضبط، اضغط على **شاشة القفل والحماية** ← **بصمات**.
- ٢ قم بفتح قفل الشاشة باستخدام طريقة فتح قفل الشاشة المعينة مسبقاً.
- ٣ اضغط على **تعديل**.
- ٤ ضع علامة اختيار أمام بصمات الأصابع المراد حذفها واضغط على **إزالة**.

## التحقق من كلمة مرور Samsung account

استخدم بصمات الأصابع للتحقق من كلمة مرور Samsung account الخاص بك. يمكنك استخدام بصمات الأصابع بدلاً من إدخال كلمة مرور، على سبيل المثال عندما تقوم بشراء محتوى من **Galaxy Apps**.

- ١ على شاشة الضبط، اضغط على **شاشة القفل والحماية** ← **بصمات**.
- ٢ قم بفتح قفل الشاشة باستخدام طريقة فتح قفل الشاشة المعينة مسبقاً.
- ٣ اضغط على مفتاح **التحقق من Samsung account** لتنشيطها.
- ٤ قم بتسجيل الدخول إلى Samsung account.

## استخدام بصمات الأصابع لتسجيل الدخول إلى الحسابات

يمكنك استخدام بصمات أصابعك لتسجيل الدخول إلى صفحات الويب التي تدعم حفظ كلمة المرور.

هذه الخاصية متاحة فقط لصفحات الويب التي تفتحتها عن طريق تطبيق الإنترنت.



- ١ على شاشة الضبط، اضغط على شاشة القفل والحماية ← بصمات.
  - ٢ قم بفتح قفل الشاشة باستخدام طريقة فتح قفل الشاشة المعينة مسبقاً.
  - ٣ اضغط على مفتاح تسجيل الدخول إلى الويب لتنشيطها.
  - ٤ افتح صفحة ويب التي تريد تسجيل الدخول إليها باستخدام بصمة إصبع.
  - ٥ أدخل اسم المستخدم وكلمة المرور ثم اضغط على زر تسجيل الدخول إلى صفحة ويب.
  - ٦ ضع علامة اختيار أمام سجل الدخول باستخدام بصمات الأصابع واضغط على تذكر.
- يمكنك استخدام بصمة أصابعك للتحقق من حسابك وكلمة المرور لتسجيل الدخول إلى صفحة ويب.

## استخدام بصمة إصبعك مع Samsung Pay

يمكنك استخدام بصمة إصبعك مع Samsung Pay لإجراء عمليات الدفع بسرعة وأمان. راجع موقع ويب Samsung Pay ([www.samsung.com/samsungpay](http://www.samsung.com/samsungpay)) لمزيد من المعلومات.

قد لا تتوفر ميزة Samsung Pay حسب منطقتك أو مزود الخدمة الخاص بك.



## الخصوصية والأمان

### الخيارات

- قم بتغيير الضبط للحفاظ على خصوصيتك وسلامتك.
- على شاشة الضبط، اضغط على **الخصوصية والأمان**.
- **موقع:** قم بتغيير الضبط لأذونات معلومات الموقع.
- **أذونات التطبيق:** عرض قائمة بالميزات والتطبيقات التي لديها الإذن باستخدامها. يمكنك أيضاً تعديل إعدادات الإذن.
- **الوضع الخاص:** قم بتنشيط الوضع الخاص لكي تمنع الآخرين من الوصول إلى محتواك الشخصي. راجع **الوضع الخاص** للمزيد من المعلومات.
- **الإبلاغ عن معلومات التشخيص:** اضبط الجهاز لكي يرسل تلقائياً المعلومات التشخيصية ومعلومات الاستخدام الخاصة بالجهاز إلى سامسونج.
- **إرسال رسائل طوارئ:** اضبط الجهاز لإرسال رسائل مساعدة عن طريق الضغط على مفتاح التشغيل ثلاث مرات. كما يمكنك إرسال تسجيلات صوتية مع الرسالة إلى المستلمين. راجع **إرسال رسائل طوارئ** للمزيد من المعلومات.

### الوضع الخاص

قم بإخفاء استخدم هذا الوضع لإخفاء المحتوى الشخصي في جهازك لمنع الآخرين من الوصول إليه.

### تنشيط الوضع الخاص

- 1 على شاشة الضبط، اضغط على **الخصوصية والأمان** ← **الوضع الخاص**، ثم اضغط على المفتاح لتنشيطه.
- إذا كنت تحاول تنشيط الوضع الخاص لأول مرة، فاتباع الإرشادات التي تظهر على الشاشة لضبط كود الوصول إلى الوضع الخاص.

٢ اتبع الإرشادات التي تظهر على الشاشة لإدخال كود الوصول للوضع الخاص المعين مسبقًا. يتم تنشيط الوضع الخاص ويظهر الرمز  على شريط الحالة.



يمكنك عرض العناصر المخفية والوصول إليها عندما يكون الوضع الخاص نشطًا. لإخفاء العناصر المخزنة في المجلد الخاص، قم بإلغاء تنشيط الوضع الخاص.

## إخفاء المحتوى

١ على شاشة التطبيقات، قم بتنشغيل تطبيق لإخفاء العناصر.

٢ حدد عنصرًا ثم اضغط على المزيد ← نقل إلى الخاص.

في حالة عدم تنشيط الوضع الخاص، اتبع الإرشادات التي تظهر على الشاشة لإدخال كود الوصول للوضع الخاص المعين مسبقًا.

سيتم نقل العناصر المحددة للمجلد الخاص.

## عرض المحتوى المخفي

يمكنك عرض العناصر المخفية فقط والوصول إليها عندما يكون الوضع الخاص نشطًا.

١ على شاشة الضبط، اضغط على الخصوصية والأمان ← الوضع الخاص، ثم اضغط على المفتاح لتنشيطه.

٢ اتبع الإرشادات التي تظهر على الشاشة لإدخال كود الوصول للوضع الخاص المعين مسبقًا.

٣ على شاشة التطبيقات، اضغط على Tools ← ملفاتي ← خاص.

ستظهر على شاشتك العناصر التي تم نقلها إلى مجلد خاص.

## إظهار المحتوى

١ في المجلد الخاص، اضغط مطولاً على أحد العناصر، ثم ضع علامة اختيار أمام العناصر المطلوب إخفائها.

٢ اضغط على المزيد ← إزالة من الخاص.

٣ حدد مجلد لنقل العناصر إليه ثم اضغط على تم.

سيتم نقل العناصر للمجلد المحدد.

## إلغاء تنشيط الوضع الخاص تلقائيًا

يمكنك ضبط الجهاز لإلغاء تنشيط الوضع الخاص تلقائيًا عند إيقاف تشغيل الشاشة في كل مرة.

١ على شاشة الضبط، اضغط على الخصوصية والأمان ← الوضع الخاص، ثم اضغط على المفتاح لتنشيطه.

٢ اتبع الإرشادات التي تظهر على الشاشة لإدخال كود الوصول للوضع الخاص المعين مسبقًا.

٣ اضغط على مفتاح إلغاء التفعيل التلقائي لتنشيطه.

عند تمكين خيار إلغاء التفعيل التلقائي يفشل الجهاز في نقل الملفات إلى المجلد الخاص في حالة إيقاف تشغيل الشاشة أثناء النقل.



## إرسال رسائل طوارئ

في حالة الطوارئ، اضغط بسرعة على مفتاح التشغيل ثلاث مرات. يرسل الجهاز رسائل إلى الأسماء الأساسية الخاصة بك. تتضمن الرسائل معلومات موقعك.

١ على شاشة الضبط، اضغط على الخصوصية والأمان ← إرسال رسائل طوارئ، ثم اضغط على المفتاح لتنشيطه.

٢ اتبع الإرشادات التي تظهر على الشاشة لإضافة جهات اتصال أساسية إذا لم تكن قد قمت بذلك بالفعل.

لإرسال رسائل المساعدة مع التسجيلات الصوتية أو الصور، اضغط على المفتاح إرفاق تسجيل الصوت أو إرفاق صور لتنشيطه.

قد لا يتوفر خيار إرفاق صور حسب منطقتك أو مزود الخدمة الخاص بك.



## إضافة الأسماء الأساسية

على شاشة الضبط، اضغط على الخصوصية والأمان ← إرسال رسائل طوارئ ← إرسال الرسائل إلى ← إضافة. اضغط على إنشاء جهة اتصال ثم أدخل معلومات الاتصال أو اضغط على اختر من الأسماء لإضافة اسم حالي كاسم رئيسي.

## الوضع السهل

يوفر لك الوضع السهل تجربة أكثر سهولة للمستخدم بواسطة استخدام مخطط أكثر سهولة ورموز أكبر على الشاشة الرئيسية.

قد لا تتوفر بعض خصائص التطبيقات في الوضع السهل.



### الانتقال إلى الوضع السهل

- ١ على شاشة الضبط، اضغط على الوضع السهل ← الوضع السهل.
- ٢ حدد التطبيقات الموجودة ضمن التطبيقات السهلة لإضافة مخطط أسهل.
- ٣ اضغط على تمت.

### الرجوع إلى الوضع القياسي

انتقل إلى اليسار على اليمين الرئيسية واضغط على الضبط ← الوضع السهل ← الوضع العادي ← تمت.

### إدارة الاختصارات

- لإضافة اختصار إلى أحد التطبيقات على الشاشة الرئيسية، قم بالسحب إلى اليمين، اضغط على + ثم حدد أحد التطبيقات.
- لإضافة اختصار إلى اسم على الشاشة الرئيسية، اسحب إلى اليسار، واضغط على ⓘ.
- لحذف اختصار من الشاشة الرئيسية، اضغط على تعديل، وحدد تطبيق أو جهة اتصال بواسطة -.

## إمكانية الوصول

قم بتهيئة إعدادات عديدة لتحسين إمكانية الوصول إلى الجهاز. راجع إمكانية الوصول للمزيد من المعلومات.  
على شاشة الضبط، اضغط على إمكانية الوصول.

## حسابات

أضف Samsung accounts و Google، أو حسابات أخرى لمزامنتها.

### إضافة حسابات

بعض التطبيقات المستخدمة على جهازك تتطلب حساباً مسجلاً. قم بإنشاء حسابات للتمتع بأفضل تجربة مع الجهاز.

١ على شاشة الضبط، اضغط على حسابات ← إضافة حساب.

٢ حدد خدمة حساب.

٣ اتبع الإرشادات التي تظهر على الشاشة لاستكمال ضبط الحساب.

لمزامنة محتوى مع حساباتك، حدد حساب وحدد العناصر لمزامنتها.

### تسجيل Samsung account

أنت في حاجة لـ Samsung account عند استخدام بعض تطبيقات Samsung apps. يمكنك القيام بالنسخ الاحتياطي لبياناتك المحفوظة على Samsung account احتياطياً أو استعادتها في الجهاز. قم بتسجيل Samsung account للجهاز لاستخدام خدمات سامسونج بطريقة ملائمة.

١ على شاشة الضبط، اضغط على حسابات ← إضافة حساب.

٢ اضغط على Samsung account.

٣ اتبع الإرشادات التي تظهر على الشاشة لاستكمال ضبط الحساب.

بمجرد تسجيل Samsung account الخاص بك، يمكنك استخدام التطبيقات التي تتطلب Samsung account بدون إجراء تسجيل الدخول.

### إزالة الحسابات

على شاشة الضبط، اضغط على حسابات، حدد اسم حساب وحدد الحساب المطلوب إزالته ثم اضغط على المزيد ← إزالة الحساب.

## النسخ الاحتياطي وإعادة الضبط

قم بتغيير الضبط لإدارة الضبط والبيانات.

على شاشة الضبط، اضغط على النسخ الاحتياطي وإعادة الضبط.

- **نسخ البيانات احتياطياً:** قم بعمل نسخة احتياطية من معلوماتك الشخصية، وبيانات التطبيقات إلى خادم سامسونج. يمكنك أيضاً ضبط الجهاز لكي يقوم بعمل نسخة احتياطية من البيانات بشكل تلقائي.
- **ارجاع الضبط:** استعد المعلومات الشخصية التي تم عمل نسخة احتياطية منها مسبقاً وبيانات التطبيقات من Samsung account.
- **نسخ البيانات احتياطياً:** اضبط الجهاز لدعم الضبط وبيانات التطبيقات إلى خادم Google.
- **نسخ الحساب احتياطياً:** اضبط أو قم بتعديل حساب النسخ الاحتياطي لـ Google.
- **استعادة تلقائية:** اضبط الجهاز لاستعادة الضبط وبيانات التطبيقات من خادم Google عند إعادة تثبيت التطبيقات.
- **إعادة التشغيل التلقائي:** ضبط الجهاز لتحسين وإعادة تشغيل نفسه في أوقات محددة مسبقاً لتحقيق الأداء الأمثل.
- **إرجاع الضبط:** إعادة ضبط الجهاز إلى القيم الافتراضية للمصنع دون حذف بيانات.
- **إعادة ضبط إعدادات الشبكة:** إعادة تعيين إعدادات الاتصال بالشبكة إلى الإعدادات الافتراضية للمصنع.
- **إعادة تعيين بيانات المصنع:** إعادة ضبط الجهاز على القيم الافتراضية للمصنع وحذف جميع بياناتك.

## اللغة والإدخال

حدد لغات الجهاز وقم بتغيير الضبط، مثل لوحات المفاتيح، وأنواع الإدخال الصوتي. قد لا تتوفر بعض الوظائف، وذلك حسب نوع اللغة المحددة.

على شاشة الضبط، اضغط على اللغة والإدخال.

- **اللغة:** حدد لغة العرض لجميع القوائم والتطبيقات.
- **لوحة المفاتيح الافتراضية:** حدد نوع لوحة المفاتيح الافتراضية لإدخال النص.
- **لوحة مفاتيح Samsung:** تغيير ضبط لوحة مفاتيح سامسونج.



- الكتابة بالصوت من Google: تغيير ضبط الإدخال الصوتي.
- اللغة: حدد لغة للتعرف على الكتابة اليدوية. يمكنك البحث عن ملفات تحتوي على الكتابة اليدوية باللغة المحددة.
- نص إلى كلام: تغيير إعدادات تحويل النص إلى كلام.
- سرعة المؤشر: اضبط سرعة المؤشر للماوس أو لوحة التتبع المتصلة بجهازك.

## البطارية

اعرض معلومات طاقة البطارية وقم بتغيير خيارات توفير الطاقة.

على شاشة الضبط، اضغط على البطارية.

يوضح الوقت المتبقي للاستخدام الوقت المتبقي قبل نفاد طاقة البطارية. قد يختلف الوقت المتبقي للاستخدام حسب ضبط الجهاز وظروف التشغيل.



- استخدام البطارية: اعرض مقدار الطاقة المستهلكة من البطارية بواسطة الجهاز.
- نمط توفير الطاقة: قم بتنشيط وضع توفير الطاقة وقم بتغيير الضبط لوضع توفير الطاقة. راجع [نمط توفير الطاقة](#) للمزيد من المعلومات.
- وضع التوفير الفائق للطاقة: تمديد وقت الاستعداد وتقليل استهلاك البطارية عن طريق عرض مخطط أبسط والسماح بالوصول المحدود للتطبيق. راجع [وضع التوفير الفائق للطاقة](#) للمزيد من المعلومات.
- توفير طاقة التطبيق: توفير طاقة البطارية عن طريق تحسين استهلاك البطارية لكل تطبيق.
- النسبة على شريط الحالة: تعيين الجهاز لعرض مستوى طاقة البطارية المتبقية.
- الشحن السريع بواسطة كابل: تعيين استخدام ميزة الشحن السريع بالكابل لشحن الجهاز بسرعة.
- الشحن اللاسلكي السريع: اضبط الجهاز لكي يستخدم خاصية الشحن اللاسلكي السريع. عند تنشيط هذه الخاصية، قد تصدر ضوضاء من الشاحن اللاسلكي. عند إلغاء تنشيط هذه الخاصية ستقل الضوضاء، ولكن قد يؤدي ذلك إلى أوقات شحن أبطأ.

سيظهر هذا الخيار عندما تضع جهازك على شاحن لاسلكي يدعم خاصية الشحن اللاسلكي السريع.



## التخزين

اعرض معلومات الذاكرة لجهازك.

على شاشة الضبط، اضغط على التخزين.

السعة الفعلية المتاحة على الذاكرة الداخلية تقل عن السعة المحددة وذلك لأن نظام التشغيل والتطبيقات الافتراضية تشغل جزءاً من الذاكرة. قد تتغير السعة المتاحة عندما تقوم بتحديث الجهاز.



## التاريخ و الوقت

ادخل وقم بتعديل الضبط التالي للتحكم في كيفية عرض الجهاز للوقت والتاريخ.

على شاشة الضبط، اضغط على التاريخ و الوقت.

إذا ظلت البطارية فارغة بالكامل، أو في حالة إزالتها من الجهاز، يتم إعادة تعيين التاريخ والوقت.



- التاريخ والوقت التلقائي: قم بالتحديث التلقائي للوقت والتاريخ عند التنقل عبر المناطق الزمنية. عند إلغاء تنشيط هذه الميزة، يمكنك تعيين التاريخ، الوقت، والمنطقة الزمنية يدوياً.
- استخدام تنسيق ٢٤ ساعة: اعرض الوقت بتنسيق ٢٤ ساعة.

## دليل المستخدم

اعرض معلومات التعليمات للتعرف على كيفية استخدام الجهاز والتطبيقات أو تهيئة الإعدادات المهمة.

على شاشة الضبط، اضغط على دليل المستخدم.

## حول الجهاز

قم بإدخال معلومات الجهاز، أو تعديل اسم الجهاز، أو تحديث برنامج الجهاز.

على شاشة الضبط، اضغط على حول الجهاز.

# الملحق

## إمكانية الوصول

### حول إمكانية الوصول

قم بتحسين الوصول بواسطة خصائص تجعل الجهاز أكثر سهولة في الاستخدام للمستخدمين الذين يعانون من صعوبة في الرؤية، أو صعوبة في السمع، وقدرات عقلية منخفضة. على شاشة التطبيقات، اضغط على الضبط ← إمكانية الوصول.

### استخدام مفتاح الصفحة الرئيسية لفتح قوائم إمكانية الوصول

على شاشة التطبيقات، اضغط على الضبط ← إمكانية الوصول ← الوصول المباشر، ثم اضغط على المفتاح لتنشيطه. ثم، حدد إحدى قوائم إمكانية الوصول لفتحها عندما تضغط على مفتاح الصفحة الرئيسية ثلاث مرات بسرعة. يمكنك الدخول إلى قوائم الوصول التالية.

• إمكانية الوصول

• Voice Assistant

• مفتاح عام

• إطار المكبر

• ألوان سلبية

• تدرج الرمادي

• ضبط الألوان

• التحكم التفاعلي

## Voice Assistant (الملاحظات الصوتية)

### تنشط أو إلغاء تنشيط Voice Assistant

عندما تقوم بتنشيط خدمة Voice Assistant، يقوم الجهاز بقراءة النص الموجود على الشاشة أو الميزات المحددة عند الضغط عليها بضغطة واحدة.

على شاشة التطبيقات، اضغط على الضبط ← إمكانية الوصول ← الرؤية ← Voice Assistant، ثم اضغط على المفتاح لتنشيطه. يبدأ الجهاز في تسجيل الملاحظات الصوتية.

لإلغاء تنشيط خدمة Voice Assistant، اضغط على المفتاح واضغط مرتين بسرعة على أي مكان على الشاشة. عند تنشيط Voice Assistant لأول مرة، ستبدأ البرامج التعليمية بعد التنشيط. يمكنك الرد بالضغط على تعليمات Voice Assistant.

لا تتوفر بعض الميزات أثناء استخدام خدمة Voice Assistant.



### التحكم في الشاشة بإشارات الأصابع

يمكنك استخدام إشارات عديدة للأصابع للتحكم في الشاشة أثناء استخدامك لـ Voice Assistant.

#### إشارات الإصبع الواحد

- اضغط على: اقرأ العنصر الموجود تحت إصبعك بصوت مرتفع. لاستكشاف الشاشة، ضع إصبعك على الشاشة وحركه عليها.
- الضغط مرتين: فتح العنصر المحدد. بينما يتم قراءة العناصر المحددة بصوت مرتفع، عندما تسمع اسم العنصر الذي تريده، حرر إصبعك من على اسم العنصر. ثم اضغط في أي مكان على الشاشة مرتين بسرعة.
- ضغطة مزدوجة وتعليق الشاشة: تحريك عنصر أو الدخول إلى اختيار متاح.
- اسحب إلى اليمين: للانتقال إلى العنصر السابق.
- السحب إلى اليسار: للانتقال إلى العنصر التالي.
- التمرير إلى أعلى أو أسفل: تغيير آخر إعدادات في قائمة نصية. في وضع اختيار النص، تحريك المؤشر إلى أعلى أو أسفل لاختيار النص.

- اسحب إلى اليسار ثم إلى اليمين في حركة واحدة: للانتقال إلى أعلى الشاشة.
- السحب إلى اليمين ثم إلى اليسار في حركة واحدة: للانتقال إلى أسفل الشاشة.
- اسحب لأعلى ثم لأسفل في حركة واحدة: للانتقال إلى أول عنصر على الشاشة. في وضع تحديد النص، حرك المؤشر إلى أول النص.
- اسحب لأسفل ثم لأعلى في حركة واحدة: للانتقال إلى آخر عنصر على الشاشة. في وضع تحديد النص، حرك المؤشر إلى آخر النص.

### إشارات الإصبعين

- الضغط: للإيقاف المؤقت أو لاستئناف التعليقات الصوتية.
- اضغط مرتين: بدء أو إيقاف مؤقت أو استئناف التشغيل.
- الضغط ثلاث مرات: التحقق من الوقت الحالي أو طاقة البطارية المتبقية والمزيد. لتغيير العناصر المقروءة بصوت مرتفع، افتح شاشة التطبيقات واضغط على **الضبط** ← **إمكانية الوصول** ← **الرؤية** ← **Voice Assistant** ← **الضبط** ← **معلومات شريط الحالة**.
- ضغطة مزدوجة وتعليق الشاشة: لتمكين أو تعطيل وضع اختيار النص.
- اسحب إلى اليسار: للانتقال إلى الصفحة التالية. في وضع اختيار النص، يلصق النص المحدد.
- السحب إلى اليمين: للعودة إلى الصفحة السابقة. في وضع اختيار النص، الصق النص المحدد.
- السحب لأعلى: للانتقال إلى أسفل القائمة. في وضع اختيار النص، ينسخ النص المحدد.
- السحب لأسفل: للانتقال إلى أعلى القائمة. في وضع اختيار النص، لتحديد النص كله.
- السحب في أي اتجاه على الشاشة المقفلة: فتح الشاشة.
- السحب لأسفل من الجانب العلوي من الشاشة: لفتح لوحة الإشعارات.

### إشارات باستخدام ثلاثة أصابع

- الضغط: البدء في قراءة العناصر من الأعلى بصوت مرتفع.
- الضغط مرتين: بدء القراءة من العنصر التالي.
- الضغط ثلاث مرات: قراءة آخر نص محدد ونسخه في الحافظة.
- السحب إلى اليمين أو اليسار: فتح القائمة النصية والانتقال عبر الخيارات.
- اسحب إلى أعلى أو أسفل: تغيير قراءة النص وتحديد تحجب الشبكة.

## استخدام القوائم السياقية

أثناء استخدام Voice Assistant، اسحب بثلاث أصابع جهة اليمين أو اليسار. تظهر القائمة النصية ويقرأ الجهاز الاختيارات بصوت مرتفع. اسحب بثلاث أصابع جهة اليسار أو اليمين للانتقال عبر الخيارات. عندما تسمع الخيار الذي تريده، اسحب لأعلى أو لأسفل لاستخدام الخيار أو تعديل ضبطه. مثال، عندما تسمع مستوى صوت الجهاز فإنه يمكنك تعديل حجم الصوت بالسحب إلى أعلى وأسفل.

## إضافة تسميات الصور وإدارتها

يمكنك تعيين الملصقات إلى الصور على الشاشة. يقرأ الجهاز هذه الملصقات بصوت مرتفع عند تمييز الصور. اضغط بثلاث أصابع على الشاشة مرتين وعلقها لإضافة تسميات للصور غير المسماه. للتحكم في التسميات، افتح شاشة التطبيقات، واضغط على الضبط ← إمكانية الوصول ← الرؤية ← Voice Assistant ← الضبط ← إدارة التسميات المخصصة.

## تهيئة الضبط لـ Voice Assistant

قم بتهيئة الضبط الخاص بـ Voice Assistant بما يناسبك.

على شاشة التطبيقات، اضغط على الضبط ← إمكانية الوصول ← الرؤية ← Voice Assistant ← الضبط.

- مستوى صوت الحديث: حدد مستوى الصوت الخاص بالتعليق الصوتي.
- سرعة الحديث: حدد سرعة التعليق الصوتي.
- تغييرات طبقة الصوت: اضبط الجهاز لقراءة النص بصوت مرتفع مع تغيير نغمة الصوت أثناء استخدام لوحة المفاتيح.
- ملاحظات لوحة المفاتيح: اضبط الجهاز لقراءة العنصر تحت إصبعك بصوت مرتفع أثناء استخدام لوحة المفاتيح.
- التحدث بينما تكون الشاشة متوقفة عن التشغيل: ضبط الجهاز لقراءة الإشعارات عند إغلاق الشاشة.
- استخدام مستشعر التقارب: ضبط الجهاز ليقوم بإيقاف تشغيل التعليق الصوتي مؤقتًا عند وضع اليد على المستشعر الموجود في الجهة العليا من الجهاز.
- هز لمتابعة القراءة: اضبط الجهاز لقراءة النص الموجود على الشاشة بصوت مرتفع عندما تهز الجهاز. يمكنك التحديد من بين العديد من سرعات الاهتزاز العديدة.

- **قراءة الأبجدية الصوتية:** تعيين الجهاز لنطق كلمة تبدأ بالحرف الذي تضغط عليه مطولاً على لوحة المفاتيح.
- **قراءة تلميحات الاستخدام:** تعيين الجهاز لقراءة تلميحات الاستخدام بصوت عالٍ عندما تقوم بتحديد عنصر عن طريق التمرير.
- **ملاحظات الاهتزاز:** اضبط الجهاز لكي يهتز عندما تستعرض الشاشة.
- **ملاحظات حول الصوت:** ضبط الجهاز لإصدار صوت عند قيامك بالتحكم في الشاشة، مثل تمرير الشاشة وما إلى ذلك.
- **التركيز على صوت الحديث:** ضبط الجهاز لخفض صوت الوسائط عند قيام الجهاز بقراءة عنصر ما بصوت مرتفع.
- **مستوى صوت الملاحظات الصوتية:** اضبط مستوى الصوت الذي يتم تشغيل الصوت عليه عندما تلمس الشاشة للتحكم فيه. تتوفر هذه الخاصية عند تنشيط ملاحظات حول الصوت.
- **مؤشر كبير:** تعيين الجهاز لزيادة سُمْك حدود المؤشر الذي يظهر عند الضغط على العناصر.
- **ملاحظات حول مفاتيح الرجوع والتطبيقات الأخيرة:** ضبط الجهاز لتوفير التعليق الصوتي عند الضغط مرة واحدة على  أو . اضغط مرتين على  أو  لاستخدام الأزرار.
- **القائمة السريعة:** تحديد خيارات القائمة النصية ليتم عرضها عند التمرير إلى اليسار أو اليمين باستخدام ثلاثة أصابع.
- **إدارة التسميات المخصصة:** إدارة التسميات التي أضفتها.
- **معلومات شريط الحالة:** تحديد العناصر لقراءتها بصوتٍ مرتفع عند الضغط بإصبعين على الشاشة ثلاث مرات.
- **خيارات المطور:** ضبط خيارات تطوير التطبيق.

## استخدام الجهاز مع إيقاف تشغيل الشاشة

اضبط الجهاز لإيقاف تشغيل الشاشة في جميع الأوقات لإبقاء المحتوى الموجود على الشاشة خاصاً. فلا تعمل الشاشة عند الضغط على مفتاح الصفحة الرئيسية أو الضغط على الشاشة. لا يتم إيقاف تشغيل الخصائص النشطة حالياً عندما يتم إيقاف تشغيل الشاشة.

على شاشة التطبيقات، اضغط على **الضبط** ← **إمكانية الوصول** ← **الرؤية**، ثم اضغط على مفتاح شاشة مظلمة لتنشيطه. يمكنك تنشيط أو إلغاء تنشيط هذه الخاصية عن طريق الضغط على مفتاح التشغيل مرتين.

## قراءة كلمات المرور بصوت مرتفع

ضبط الجهاز لقراءة كلمة المرور بصوت مرتفع عند إدخال كلمة المرور عندما يكون Voice Assistant نشطاً. على شاشة التطبيقات، اضغط على الضبط ← إمكانية الوصول ← الرؤية، ثم اضغط على مفتاح نطق كلمات المرور لتنشيطه.

## ضبط خصائص تحويل النص إلى كلام

تغيير إعدادات ميزات تحويل النص إلى كلام عندما يكون Voice Assistant نشطاً، مثل اللغات والسرعة والمزيد. على شاشة التطبيقات، اضغط على الضبط ← إمكانية الوصول ← الرؤية ← نص إلى كلام، ثم استخدم الوظائف التالية:

- **محرك TTS المفضل:** حدد محرك لخاصية تحويل النص إلى كلام.
- **سرعة الحديث:** حدد سرعة لخاصية تحويل النص إلى كلام.
- **حالة اللغة الافتراضية:** اعرض حالة اللغة الافتراضية الحالية المعينة لخاصية تحويل النص إلى كلام.

## إدخال النص باستخدام لوحة المفاتيح

لعرض لوحة المفاتيح، اضغط على حقل إدخال النص، ثم اضغط مرتين بسرعة على أي مكان على الشاشة. لتنشيط خاصية الإدخال السريع، افتح شاشة التطبيقات، واضغط على الضبط ← إمكانية الوصول ← الرؤية، ثم اضغط على إدخال مفتاح سريع لتنشيطه.

عندما تقوم بلمس لوحة المفاتيح بإصبعك، يقوم الجهاز بقراءة مفاتيح الحروف الموجودة تحت إصبعك بصوت مرتفع. عندما تسمع الحرف الذي تريده، حرر إصبعك من على الشاشة لتحديده. يتم إدخال الحرف ويقوم الجهاز بإدخاله بصوت مرتفع.

إذا كانت خاصية إدخال مفتاح سريع غير منشطة، حرر إصبعك من على الحرف الذي تريده، ثم اضغط في أي مكان على الشاشة مرتين بسرعة.

## إدخال الحروف الإضافية

اضغط مطولاً على أي مفتاح موجود على لوحة المفاتيح لإدخال حروف إضافية متوفرة للمفتاح. تظهر نافذة منبثقة فوق المفتاح توضح الحروف المتوفرة. لتحديد حرف، اسحب إصبعك على النافذة المنبثقة حتى تسمع صوت الحرف الذي تريده ثم حرره.



## الرؤية

### إضافة تسجيلات صوتية إلى الملصقات الصوتية

يمكنك استخدام الملصقات الصوتية لتمييز الأشياء المتشابهة بوضع ملصقات مختلفة عليها. يمكنك تسجيل وتعيين تسجيلًا صوتيًا على ملصق صوتي يدعم NFC. يتم تشغيل التسجيل الصوتي عندما تضع الجهاز بالقرب من الملصق.

قم بتشغيل خاصية NFC قبل استخدام خاصية الملصق الصوتي.



١ على شاشة التطبيقات، اضغط على الضبط ← إمكانية الوصول ← الرؤية ← التسمية الصوتية. انطلق مسجل الصوت.

٢ اضغط على لبدء التسجيل. تحدث أمام الميكروفون.

٣ عند الانتهاء من التسجيل، اضغط على تم للإيقاف.

٤ ضع الجهاز من الخلف حول الملصق الصوتي. سيتم كتابة معلومات التسجيل الصوتي على الملصق الصوتي.

### تغيير حجم الخط

تغيير حجم الخط المعروض على الشاشة. قد يؤدي تعيين حجم الخط إلى ضخم للغاية إلى عدم توفره في بعض التطبيقات.

على شاشة التطبيقات، اضغط على الضبط ← إمكانية الوصول ← الرؤية ← حجم الخط.

### استخدام الخطوط عالية التباين

يمكنك ضبط لون الخطوط وحدودها الخارجية لزيادة التباين بين النص والخلفية.

على شاشة التطبيقات، اضغط على الضبط ← إمكانية الوصول ← الرؤية ثم اضغط على مفتاح خطوط ذات تباينات عالية لتنشيطه.

## استخدام لوحة المفاتيح عالية التباين

يمكنك زيادة حجم لوحة مفاتيح سامسونج وتغيير ألوان المفاتيح لزيادة التباين بين النص والخلفية. على شاشة التطبيقات، اضغط على الضبط ← إمكانية الوصول ← الرؤية ثم اضغط على مفتاح لوحة مفاتيح ذات تباين عالٍ لتنشيطه.

## عرض أشكال المفاتيح

يمكنك عرض أشكال المفاتيح بظل في الخلفية لتظهر بارزة. على شاشة التطبيقات، اضغط على الضبط ← إمكانية الوصول ← الرؤية ثم اضغط على مفتاح عرض أشكال الأزرار لتنشيطه.

## استخدام مكبر

قم بتنشيط المكبر لتكبير الشاشة لعرض نسخة أكبر من المحتوى. على شاشة التطبيقات، اضغط على الضبط ← إمكانية الوصول ← الرؤية ← إطار المكبر ثم اضغط على المفتاح لتنشيطها. سيظهر المكبر على الشاشة. اسحب المكبر نحو المكان الذي تريد تكبيره على الشاشة.

## تكبير الشاشة

قم بتكبير الشاشة وتكبير منطقة محددة. على شاشة التطبيقات، اضغط على الضبط ← إمكانية الوصول ← الرؤية ← إشارات التكبير ثم اضغط على المفتاح لتنشيطه.

- التكبير والتصغير: اضغط سريعًا على الشاشة ثلاث مرات لتكبير منطقة معينة. اضغط سريعًا على الشاشة ثلاث مرات مرة أخرى للرجوع إلى العرض المعتاد.
- استكشاف الشاشة عن طريق التمرير: اسحب إصبعين أو أكثر للتمرير عبر الشاشة المكبرة.
- ضبط معدل التكبير: ضم إصبعين أو أكثر على الشاشة المكبرة أو افردها بعيدًا عن بعضها.

يمكنك أيضاً التكبير التلقائي للشاشة بواسطة الضغط على الشاشة ثلاثة مرات مع الاستمرار. مع الضغط المطول على الشاشة، اسحب إصبعك لاستعراض الشاشة. حرر إصبعك للرجوع إلى العرض العادي.

- لا يمكن تكبير لوحات المفاتيح الموجودة على الشاشة.
- عند تنشيط هذه الخاصية، قد يتأثر أداء بعض التطبيقات، مثل الهاتف والحاسبة.



## تحويل الشاشة إلى وضع التدرج الرمادي

اعرض الألوان الموجودة على الشاشة في شكل درجات رمادية.

على شاشة التطبيقات، اضغط على الضبط ← إمكانية الوصول ← الرؤية ثم اضغط على مفتاح تدرج الرمادي لتنشيطه.

## عكس ألوان العرض

قم بتحسين القدرة على رؤية الشاشة لمساعدة المستخدمين في تمييز النص على الشاشة بطريقة أسهل. على شاشة التطبيقات، اضغط على الضبط ← إمكانية الوصول ← الرؤية ثم اضغط على مفتاح ألوان سلبية لتنشيطه.

## ضبط الألوان

اضبط كيفية عرض الألوان على الشاشة إذا كانت لديك صعوبة في التمييز بين الألوان. يقوم الجهاز بتغيير الألوان إلى ألوان أكثر تمييزاً.

على شاشة التطبيقات، اضغط على الضبط ← إمكانية الوصول ← الرؤية ← ضبط الألوان، ثم اضغط على المفتاح لتنشيطه. اتبع الإرشادات التي تظهر على الشاشة لاستكمال إجراء ضبط الألوان.

## السمع

### أدوات اكتشاف الصوت

قم بضبط الجهاز ليهتز عند اكتشافه لصوت جرس الباب أو بكاء طفل.

### أداة اكتشاف بكاء الطفل

على شاشة التطبيقات، اضغط على الضبط ← إمكانية الوصول ← السمع ← أدوات اكتشاف الصوت، ثم اضغط على مفتاح أداة اكتشاف بكاء الطفل لتنشيطه. سيهتز الجهاز عند اكتشافه للصوت وسيتم حفظ التنبيه كسجل.

### أداة اكتشاف جرس الباب

١ على شاشة التطبيقات، اضغط على الضبط ← إمكانية الوصول ← السمع ← أدوات اكتشاف الصوت، ثم اضغط على مفتاح أداة اكتشاف جرس الباب لتنشيطه.

٢ اضغط على ● لعمل تسجيل لجرس الباب.  
سيقوم الجهاز بكشف صوت جرس الباب وتسجيله.

٣ اضغط على ● وقم برن جرس الباب للتحقق مما إذا كان مسجلاً بطريقة صحيحة. عندما يكتشف الجهاز صوت جرس الباب، اضغط على موافق.  
لتغيير صوت جرس الباب، اضغط على تغيير صوت جرس الباب.  
سيهتز الجهاز عند اكتشافه للصوت وسيتم حفظ التنبيه كسجل.

### ضبط إشعار الفلاش

ضبط الفلاش بحيث يومض عندما تتلقى مكالمات واردة، أو رسائل جديدة، أو إشعارات.  
على شاشة التطبيقات، اضغط على الضبط ← إمكانية الوصول ← السمع، ثم اضغط على مفتاح إخطار الفلاش لتنشيطه.

## إيقاف كل الأصوات

ضبط الجهاز على كتم كل أصوات الجهاز، مثل صوت الوسائط وصوت المتصل أثناء المكالمات. على شاشة التطبيقات، اضغط على الضبط ← إمكانية الوصول ← السمع، ثم اضغط على مفتاح إيقاف تشغيل جميع الأصوات لتنشيطه.

## إعداد التسمية التوضيحية

على شاشة التطبيقات، اضغط على الضبط ← إمكانية الوصول ← السمع ← العناوين الفرعية لـ Samsung، أو العناوين الفرعية لـ Google ثم اضغط على المفتاح لتنشيطها. حدد خيارًا لتهيئة ضبط التسمية.

## ضبط توازن الصوت

اضبط الجهاز لضبط توازن الصوت عند استخدام سماعة الرأس.

١ قم بتوصيل سماعة رأس بالجهاز وارتيدها.

٢ على شاشة التطبيقات، اضغط على الضبط ← إمكانية الوصول ← السمع.

٣ اسحب شريط الضبط الموجود أسفل توازن الصوت الأيمن/الأيسر إلى اليسار أو اليمين لضبط توازن الصوت.

## صوت أحادي

يتم دمج خرج الصوت الأحادي الاستريو في إشارة واحدة يتم تشغيلها عبر مكبرات صوت سماعات الرأس. استخدم هذه الوظيفة إذا كنت تعاني من إعاقة في السمع أو إذا كنت تفضل استخدام سماعة واحدة.

على شاشة التطبيقات، اضغط على الضبط ← إمكانية الوصول ← السمع، ثم اضغط على مفتاح صوت أحادي لتنشيطه.

## المهارات والتفاعل

### مفتاح عام

يمكنك التحكم في شاشة اللمس من خلال الاتصال بمفتاح خارجي أو الضغط على الشاشة أو باستخدام حركات الرأس وإشارات الوجه.

على شاشة التطبيقات، اضغط على الضبط ← إمكانية الوصول ← المهارات والتفاعل ← مفتاح عام، ثم اضغط على المفتاح لتنشيطه. إذا لم تكن المفاتيح الذكية مسجلة على الجهاز، فاضغط على إضافة مفتاح واضبط المفاتيح للتحكم في الجهاز.



لتنشيط خاصية المفتاح الذكي، يجب على الأقل تسجيل مفتاح واحد على الجهاز.

لضبط المفاتيح للتحكم في الجهاز، اضغط على الضبط ← المفاتيح. لإلغاء تنشيط هذه الميزة، اضغط على مفتاح الصفحة الرئيسية ثلاث مرات.

### قائمة المساعد

#### عرض رمز الاختصار المساعد

اضبط الجهاز لعرض رمز اختصار المساعد للوصول إلى التطبيقات، والخصائص، والضبط. يمكنك بسهولة التحكم في الجهاز بواسطة الضغط على القوائم المساعدة في الرمز.

١ على شاشة التطبيقات، اضغط على الضبط ← إمكانية الوصول ← المهارات والتفاعل ← قائمة المساعد.

٢ اضغط على المفتاح لتنشيطه.

يظهر عرض رمز الاختصار في الجزء الأيمن السفلي من الشاشة.

٣ اضغط على اليد الرئيسية لنقل رمز الاختصار المساعد إلى موقع ملائم.

## الوصول إلى القوائم المساعدة

يظهر رمز الاختصار المُساعد كرمز عائم لتوفير مزيد من السهولة للوصول إلى القوائم المُساعدة من أي شاشة. عند الضغط على رمز الاختصار المُساعد، يزيد حجم الرمز قليلاً وتظهر القوائم المساعدة فوق الرمز. اضغط على السهم للأعلى أو لأسفل للانتقال إلى لوحات أخرى أو السحب لأعلى أو لأسفل لتحديد القوائم الأخرى.

## استخدام المؤشر

من القائمة المُساعدة، اضغط على المؤشر. يمكنك التحكم بالشاشة باستخدام حركات صغيرة من إصبعك على منطقة اللمس. اسحب إصبعك على منطقة اللمس لتحريك المؤشر. أيضاً، اضغط على الشاشة لتحديد العناصر ضمن المؤشر. استخدم الخيارات التالية:

- << / >> : التمرير لليمين أو اليسار على الشاشة.
  - << / >> : التمرير للأعلى أو للأسفل من الشاشة.
  - ⊕ : تكبير المنطقة التي يوجد فيها المؤشر.
  - ⇄ : نقل منطقة اللمس إلى موقع آخر.
  - ✕ : إغلاق منطقة اللمس.
- لتغيير ضبط المؤشر، افتح شاشة التطبيقات، واضغط على الضبط ← إمكانية الوصول ← المهارات والتفاعل ← قائمة المساعد. ثم، قم بتخصيص الضبط في ضبط لوحة التحكم باللمس والمؤشر.

## استخدام القوائم المُساعدة المُحسنة

ضبط الجهاز لعرض قوائم مساعدة مُحسنة للتطبيقات المحددة. على شاشة التطبيقات، اضغط على الضبط ← إمكانية الوصول ← المهارات والتفاعل ← قائمة المساعد ← المساعد الإضافي، اضغط على المفتاح لتنشيطه وحدد التطبيقات.

## تشغيل الشاشة بسهولة

يمكنك تشغيل الشاشة عن طريق تحريك يدك فوق المستشعر الموجود في أعلى الجهاز. يمكنك تشغيل الشاشة بدون الضغط على مفتاح. عندما تستخدم هذه الخاصية، ضع الجهاز على سطحٍ مستوٍ بحيث تكون شاشته لأعلى أو أمسكه بإحكام لمنعه من التحرك.

على شاشة التطبيقات، اضغط على الضبط ← إمكانية الوصول ← المهارات والتفاعل ← تشغيل الشاشة بسهولة، ثم اضغط على المفتاح لتنشيطها.

## مدة الضغط المستمر

ضبط وقت التعرف الخاص بالضغط المطول على الشاشة.

على شاشة التطبيقات، اضغط على الضبط ← إمكانية الوصول ← المهارات والتفاعل ← مدة الضغط المستمر، ثم حدد خيارًا.

## التحكم التفاعلي

تفعيل وضع التحكم في التفاعل لتقييد تفاعل الجهاز مع الإدخالات أثناء استخدام التطبيقات.

١ على شاشة التطبيقات، اضغط على الضبط ← إمكانية الوصول ← المهارات والتفاعل ← التحكم التفاعلي.

٢ اضغط على المفتاح لتنشيطه.

٣ اضغط مطولاً على مفتاح الصفحة الرئيسية ومفتاح خفض مستوى الصوت أثناء استخدام تطبيق ما بشكل متزامن.

٤ قم بضبط حجم الإطار أو ارسم خطاً حول المنطقة التي ترغب في تقييدها.

٥ اضغط على تم.

يعرض الجهاز المنطقة المُقيدة. لا يصدر عن المنطقة المحظورة أي رد فعل عندما تلمسها ويتم تعطيل المفاتيح الفعلية في الأجهزة.

لإلغاء تنشيط وضع التحكم التفاعلي، اضغط مطولاً على مفتاح الصفحة الرئيسية ومفتاح خفض مستوى الصوت بشكل متزامن.



## قفل الاتجاه

قم بإنشاء مجموعة توجيهات لفتح الشاشة.

- ١ على شاشة التطبيقات، اضغط على الضبط ← إمكانية الوصول ← قفل الاتجاه، ثم اضغط على المفتاح لتنشيطه.
- ٢ اسحب إصبعك إلى أعلى وأسفل وإلى اليمين واليسار أكثر من أربع مرات ثم اضغط على متابعة.
- ٣ ارسم النمط الاتجاهي مرة أخرى للتحقق منه واضغط على تأكيد.
- ٤ اضغط رمز PIN الاحتياطي لإلغاء قفل الشاشة عندما تنسى التركيبة.

## تذكير بشأن الإشعارات

اضبط الجهاز ليقوم بتنبيهك إلى الإشعارات التي لم تتحقق منها في الفاصل الزمني. على شاشة التطبيقات، اضغط على الضبط ← إمكانية الوصول ← تذكير بشأن الإشعارات، ثم اضغط على المفتاح لتنشيطه. لضبط الجهاز للاهتزاز عند عدم فحصك للإشعارات، اضغط على اهتزاز لتنشيطه. لضبط الفاصل الزمني بين التنبيهات، اضغط على الفاصل بين رسائل التذكير. لضبط التطبيقات للتنبيه بالإشعارات، حدد التطبيقات المدرجة تحت إظهار إشعارات من.

## الرد على/إنهاء المكالمات

قم بتغيير طريقة الرد على أو إنهاء المكالمات. على شاشة التطبيقات، اضغط على الضبط ← إمكانية الوصول ← الرد على المكالمات وإنهاؤها. حدد الطريقة المطلوبة.

## استخدام وضع الضغط الواحدة

عند إصدار صوت التنبيه أو ورود مكالمة، اضغط على الزر لإيقاف التنبيه أو الرد على المكالمة بدلاً من سحب المفتاح. على شاشة التطبيقات، اضغط على الضبط ← إمكانية الوصول، ثم اضغط ضغطة واحدة على المفتاح وضع النقر المفرد لتنشيطه.

## إدارة ضبط إمكانية الوصول

### حفظ ضبط إمكانية الوصول في ملف

قم بتصدير ضبط إمكانية الوصول في ملف.  
على شاشة التطبيقات، اضغط على الضبط ← إمكانية الوصول ← إدارة إمكانية الوصول ← استيراد/تصدير ← تصدير إلى ملفاتي.

### استيراد ملف ضبط إمكانية الوصول كملف

قم باستيراد ملف ضبط إمكانية الوصول وقم بتحديث الضبط الحالي.  
على شاشة التطبيقات، اضغط على الضبط ← إمكانية الوصول ← إدارة إمكانية الوصول ← استيراد/تصدير ← الاستيراد من ملفاتي. حدد ملفًا لاستيراده واضغط على تم. سيتم تحديث ضبط إمكانية الوصول طبقًا للملف الذي تم استيراده.

### مشاركة ملفات ضبط إمكانية الوصول

قم بمشاركة ملفات ضبط إمكانية الوصول مع الآخرين عبر Wi-Fi مباشر أو البلوتوث أو المزيد.  
على شاشة التطبيقات، اضغط على الضبط ← إمكانية الوصول ← إدارة إمكانية الوصول ← مشاركة عبر. ثم حدد ملفات إمكانية الوصول ثم اضغط على تم. حدد طريقة المشاركة واتبع التعليمات الموجودة على الشاشة لمشاركة الملفات.

## حل المشكلات

قبل الاتصال بمركز خدمة سامسونج، يُرجى تجربة الحلول التالية. قد لا تنطبق بعض المواقف على الجهاز.

### عند تشغيل الجهاز أو أثناء استخدامه، فسوف يطلب منك إدخال أحد الرموز التالية:

- كلمة المرور: عند تفعيل خاصية قفل الجهاز، يجب عليك إدخال كلمة المرور التي قمت بضبطها للجهاز.
- PIN: عند استخدام الجهاز لأول مرة أو عند تفعيل طلب رمز PIN، يجب عليك إدخال رمز PIN المرفق مع بطاقة SIM أو USIM. يمكنك تعطيل هذه الخاصية باستخدام القائمة قفل بطاقة SIM.
- PUK: يتم إغلاق بطاقة SIM أو USIM، عادةً كنتيجة لإدخال رمز PIN بطريقة خاطئة عدة مرات. يجب إدخال رمز PUK المقدم من جانب مزود الخدمة.
- PIN2: عندما تدخل إلى قائمة تطلب منك إدخال رمز PIN2، يجب عليك إدخال رمز PIN2 المرفق ببطاقة SIM أو USIM. للمزيد من المعلومات، يُرجى الاتصال بمزود الخدمة الخاص بك.

### يعرض الجهاز الشبكة أو رسائل الخطأ الخاصة بالخدمة

- عندما تتواجد في مناطق تكون فيها الإشارات ضعيفة أو الاستقبال ضعيفاً، فقد تفقد الاستقبال. انتقل إلى منطقة أخرى وحاول ثانية. أثناء التنقل، قد تظهر رسائل الخطأ بشكل متكرر.
- لا يمكنك الوصول إلى بعض الخيارات بدون اشتراك. للمزيد من المعلومات، يُرجى الاتصال بمزود الخدمة الخاص بك.

### الجهاز لا يعمل

عندما تفرغ طاقة البطارية بالكامل، لا يعمل الجهاز. قم بشحن البطارية بالكامل قبل استخدام الجهاز.

## تستجيب شاشة اللمس ببطء أو بشكل غير صحيح

- في حالة قيامك بوضع واقي شاشة أو ملحقات اختيارية على شاشة اللمس، فقد لا تعمل شاشة اللمس بطريقة صحيحة.
- في حالة ارتدائك قفازات، إذا لم تكن يديك نظيفة أثناء لمس الشاشة، أو في حالة قيامك بالضغط على الشاشة باستخدام أشياء حادة أو بواسطة أطراف أصابعك، فإن شاشة اللمس قد تتعطل.
- يمكن تعطل شاشة اللمس في حال وجود الرطوبة أو عند تعرضها للمياه.
- أعد تشغيل جهازك لمسح أي أخطاء مؤقتة بالبرنامج.
- تأكد من ترقية برنامج جهازك لأحدث إصدار.
- إذا تعرضت شاشة اللمس للخدش أو التلف، فيمكنك التفضل بزيارة مركز خدمة سامسونج.

## يتجمد جهازك أو يظهر خطأ فادحاً

جرب أحد الحلول التالية. في حالة استمرار عدم حل المشكلة، اتصل بمركز خدمة سامسونج.

### إعادة تشغيل الجهاز

في حالة تجمد جهازك أو تعلقه، فقد تحتاج إلى إغلاق التطبيقات أو إيقاف تشغيل الجهاز وتشغيله مرة أخرى.

### فرض إعادة التشغيل

في حالة تجمد جهازك وعدم استجابته، اضغط مطولاً على مفتاح التشغيل ومفتاح خفض مستوى الصوت في وقت واحد لأكثر من ٧ ثوانٍ لإعادة تشغيل الجهاز.

### إعادة ضبط الجهاز

إذا كانت الطرق أعلاه لا تحل مشكلتك، فقم بإعادة ضبط بيانات المصنع.

على شاشة التطبيقات، اضغط على **الضبط** ← **النسخ الاحتياطي وإعادة الضبط** ← **إعادة تعيين بيانات المصنع** ← **إعادة تعيين الجهاز** ← **مسح الكل**. قبل القيام بإعادة ضبط بيانات المصنع، تذكر أن تقوم بعمل نسخة احتياطية من جميع البيانات المهمة المخزنة على الجهاز.

## لا يمكن إجراء المكالمات

- تأكد من استخدامك لشبكة الهاتف الخليوي الصحيحة.
- تأكد من أنك لم تقم بضبط خاصية حظر المكالمات لرقم الهاتف الذي تتصل به.
- تأكد من أنك لم تقم بضبط خاصية حظر المكالمات لرقم الهاتف الوارد.

## لا يمكن للآخرين سماعك وأنت تتحدث أثناء المكالمة

- تأكد من أنك لا تحجب الميكروفون المضمن.
- احرص على أن يكون الميكروفون قريباً من فمك.
- في حالة استخدام سماعة رأس، تأكد من توصيلها بشكل سليم.

## يصدر صوت صدى أثناء إجراء المكالمة

اضبط مستوى الصوت بالضغط على مفتاح مستوى الصوت أو انتقل إلى منطقة أخرى.

## الشبكة الخلوية أو شبكة الإنترنت مفصولة دوماً، أو جودة الصوت رديئة

- تأكد من أنك لا تعترض طريق الهوائي الداخلي للجهاز.
- عندما تتواجد في مناطق تكون فيها الإشارات ضعيفة أو الاستقبال ضعيفاً، فقد تفقد الاستقبال. ربما تعاني من مشكلات في الاتصال بسبب وجود مشكلات في المحطة الأساسية لمزود الخدمة. انتقل إلى منطقة أخرى وحاول ثانية.
- عند استخدام الجهاز أثناء التنقل، فقد تتعطل خدمات الشبكة اللاسلكية بسبب وجود مشكلات في شبكة مزود الخدمة.

## رمز البطارية فارغ

البطارية منخفضة. قم بشحن البطارية.

## البطارية لا تشحن بطريقة صحيحة (بالنسبة لأجهزة الشحن المعتمدة من سامسونج)

- تأكد من توصيل الشاحن بطريقة صحيحة.
- تفضل بزيارة "مركز خدمة سامسونج" واستبدل البطارية.

## طاقة البطارية تنفذ بطريقة أسرع مقارنة بما كانت عليه عند شرائها

- عندما تعرّض الجهاز أو البطارية لدرجة حرارة باردة أو ساخنة للغاية، فقد يقل الشحن المفيد.
- يزيد استهلاك البطارية عندما تستخدم خصائص الرسائل أو بعض التطبيقات، مثل الألعاب أو الإنترنت.
- البطارية قابلة للاستهلاك ويقل عمر طاقة البطارية بمرور الوقت.

## جهازك ساخن عند لمس

عند استخدام التطبيقات التي تتطلب مزيداً من الطاقة أو عند استخدام تطبيقات على جهازك لفترة زمنية ممتدة، فقد يسخن جهازك. وهذا يعد أمراً طبيعياً، وينبغي ألا يؤثر على عمر جهازك أو على أدائه.

في حالة استمرار سخونة الجهاز أو إذا أحسست بسخونته لمدة طويلة، فلا تستخدمه لفترة ما. في حالة استمرار سخونة الجهاز، اتصل بمركز خدمة سامسونج.

## تظهر رسائل الخطأ عند تشغيل الكاميرا

يجب توفر ذاكرة كافية في جهازك وطاقة بطارية كافية لتشغيل تطبيق الكاميرا. إذا تلقيت رسالة خطأ عند تشغيل الكاميرا، فجرب ما يلي:

- قم بشحن البطارية.
- قم بإخلاء جزء من الذاكرة عن طريق نقل الملفات إلى جهاز كمبيوتر أو بحذف ملفات من جهازك.
- أعد تشغيل الجهاز. إذا كنت لا تزال تواجه متاعب مع تطبيق الكاميرا بعد محاولة هذه التلميحات، فاتصل بمركز خدمة سامسونج.

## جودة الصور أقل من صورة المعاينة

- جودة الصور قد تختلف وذلك حسب ما يحيط بك وتقنيات التصوير التي تستخدمها.
- في حالة التقاط صور في أماكن مظلمة، أو أثناء الليل، أو في أماكن مغلقة، فقد يحدث تشوش في الصورة أو قد تخرج الصور بعيداً عن التركيز.

## تظهر رسائل الخطأ عند فتح ملفات الوسائط

- إذا تلقيت رسائل خطأ أو ملفات وسائط متعددة فلا تقم بتشغيلها عندما تفتحها على جهازك، فجرب الآتي:
- قم بإخلاء جزء من الذاكرة عن طريق نقل الملفات إلى جهاز كمبيوتر أو بحذف ملفات من جهازك.
  - تأكد أن ملف الموسيقى ليس محمياً بنظام إدارة الحقوق الرقمية (DRM). إذا كان الملف محمياً بنظام DRM، تأكد من أن لديك الترخيص أو المفتاح السليم لتشغيل الملف.
  - تأكد أن تنسيقات الملفات مدعومة بواسطة الجهاز. إذا لم يكن هناك تنسيق ملف غير مدعم مثل DivX أو AC3، فقم بتنصيب تطبيق يدعم ذلك. لتأكيد تنسيقات الملفات التي يدعمها جهازك، تفضل بزيارة [www.samsung.com](http://www.samsung.com).
  - يدعم جهازك الصور ولقطات الفيديو الملتقطة بواسطة الجهاز. الصور ولقطات الفيديو الملتقطة بواسطة أجهزة أخرى قد لا تعمل بطريقة صحيحة.
  - جهازك يدعم ملفات الوسائط المتعددة المعتمدة بواسطة مزود خدمة الشبكة أو مزودي الخدمات الإضافية. بعض المحتويات التي يتم نشرها على الإنترنت، مثل نغمات الرنين، أو لقطات الفيديو، أو الخلفيات، قد لا تعمل بطريقة صحيحة.

## لم يتم تحديد موقع جهاز بلوتوث آخر

- تأكد من تنشيط خاصية لاسلكي البلوتوث على جهازك.
- تأكد من تنشيط خاصية لاسلكي البلوتوث على الجهاز الذي تريد الاتصال به.
- تأكد من وجود جهازك وجهاز البلوتوث الآخر ضمن الحد الأقصى لنطاق البلوتوث (١٠ م).
- إذا لم تؤد التلميحات الموضحة أعلاه إلى حل المشكلة، فاتصل على مركز خدمة سامسونج.

## لا يتم تأسيس اتصال عند توصيل الجهاز بالكمبيوتر

- تأكد أن كابل USB الذي تستخدمه متوافق مع الجهاز.
- تأكد من وجود برنامج التشغيل المناسب مثبت ومحدث على جهاز الكمبيوتر الخاص بك.
- إذا كنت من مستخدمي نظام التشغيل Windows XP، فتأكد من تثبيت Windows XP Service Pack 3 أو إصدار أحدث على الكمبيوتر.

## الجهاز لا يمكنه البحث عن موقعك الحالي

قد يتم إعاقة إشارات GPS في بعض المواقع مثل الأماكن المغلقة. اضبط الجهاز لاستخدام Wi-Fi أو شبكة المحمول للبحث عن موقعك الحالي في هذه المواقع.

## تم فقد البيانات المخزنة على الجهاز

قم دومًا بعمل نسخ احتياطية من جميع البيانات المهمة المخزنة على الجهاز. وإلا فلن تتمكن من استعادة البيانات في حالة تلفها أو فقدها. سامسونج ليست مسؤولة عن فقدان البيانات على الجهاز.

## تظهر فجوة صغيرة حول الجزء الخارجي من غلاف الجهاز

- هذه الفجوة عبارة عن خاصية صناعية مهمة وقد تحدث بعض الاهتزازات البسيطة أو اهتزاز لأجزاء.
- وبمرور الوقت، فإن الاحتكاك بين الأجزاء قد يتسبب في اتساع هذه الفجوة قليلًا.



## حقوق الطبع والنشر

حقوق الطبع والنشر © ٢٠١٦ سامسونج للإلكترونيات

هذا الدليل محمي بموجب قوانين حقوق الطبع والنشر الدولية.

لا يجوز نسخ أي جزء من هذا الدليل أو توزيعه أو ترجمته أو نقله بأي شكل أو بأي وسيلة، إلكترونية أو ميكانيكية، بما في ذلك التصوير والتسجيل، أو تخزين أي من المعلومات بأي نظام تخزين أو استرجاع، دون الحصول على إذن خطي مسبق من سامسونج للإلكترونيات.

## العلامات التجارية

- سامسونج وشعار سامسونج عبارة عن علامتين تجاريتين مسجلتين لشركة سامسونج للإلكترونيات.
- Bluetooth® هي علامة تجارية مسجلة لشركة Bluetooth SIG, Inc. في جميع أنحاء العالم.
- Wi-Fi®، Wi-Fi Protected Setup™، Wi-Fi Direct™، Wi-Fi CERTIFIED™، وشعار Wi-Fi هي علامات تجارية مسجلة خاصة بشركة Wi-Fi Alliance.
- جميع العلامات التجارية الأخرى وحقوق الطبع والنشر هي ملك لأصحابها.