

SM-T670
SM-T677

دفترچه راهنمای کاربر

فهرست مطالب

مقدمات

Family Square	۴۷
دوربین	۴۹
گالری	۵۱
ایمیل	۵۲
مخاطبین	۵۳
مدیر هوشمند	۵۵
تقویم	۵۷
SideSync	۵۹
یادداشت	۶۷
ساعت	۶۸
ماشین حساب	۷۰
Google برنامه‌های	۷۰

نکات اولیه	۴
محتویات جعبه محصول	۵
نمای کلی دستگاه	۶
باتری	۹
سیم کارت یا USIM کارت (در مدل های دارای شبکه تلفن همراه)	۱۲
کارت حافظه	۱۴
روشن/خاموش کردن دستگاه	۱۶
صفحه لمسی	۱۶
صفحه اصلی	۱۹
صفحه قفل	۲۴
پنل اعلان	۲۵
وارد کردن متن	۲۸
عکسبرداری از صفحه نمایش (Screen Shot)	۳۰
باز کردن برنامه‌ها	۳۰
چند پنجره های	۳۱
مدیریت دستگاه و اطلاعات	۳۶
اتصال به تلویزیون	۴۰

تنظیمات

معرفی	۷۲
Wi-Fi	۷۲
بلوتوث	۷۴
حالت پرواز	۷۶
نقطه اتصال همراه و اتصال اینترنت (مدل های دارای شبکه تلفن همراه)	۷۶
میزان مصرف اینترنت	۷۷
میزان مصرف اینترنت (مدل های دارای شبکه تلفن همراه)	۷۷
شبکه های تلفن همراه (مدل های دارای شبکه تلفن همراه)	۷۸
تنظیمات اتصال بیشتر	۷۸
صداها و اعلان ها	۸۰

برنامه ها

نصب یا حذف برنامه‌ها	۴۲
ویدیو	۴۴
موزیک	۴۵
اینترنت	۴۶
فایل‌های شخصی	۴۷

۸۱	صفحه نمایش
۸۱	برنامه‌ها
۸۱	کاربران
۸۳	تصویر پس زمینه
۸۴	صفحه قفل و امنیت
۸۴	حریم شخصی
۸۵	قابلیت دسترسی
۸۵	حساب‌ها
۸۶	تهیه نسخه پشتیبان و بازنشانی
۸۷	زبان و ورودی
۸۸	باتری
۸۸	محل ذخیره
۸۹	تاریخ و ساعت
۸۹	راهنمای کاربر
۸۹	درباره دستگاه

ضمیمه

۹۰	عیب‌یابی
----	----------

مقدمات



نکات اولیه

لطفاً قبل از استفاده از دستگاه خود برای آگاهی از نکات ایمنی و نحوه استفاده صحیح از محصول، این دفترچه راهنما را به دقت بخوانید.

- توضیحات بر اساس تنظیمات پیش فرض دستگاه ارائه شده اند.
- بسته به ناحیه، ارائه دهنده سرویس، مشخصات مدل یا نرم افزار دستگاه ممکن است بعضی مطالب با دستگاه شما فرق داشته باشد.
- برخی محتویات سنگینی که نیازمند استفاده بیش از حد از CPU و RAM هستند، بر کارایی دستگاه تأثیر خواهند داشت. اجرای بی نقص نرم افزارهایی که در ارتباط با محتویات هستند، به مشخصات دستگاه و محیط استفاده بستگی دارد.
- سامسونگ در قبال مشکلات عملکردی ناشی از برنامه های عرضه شده توسط شرکت های دیگر مسئولیتی ندارد.
- سامسونگ مسئول مشکلات عملکردی یا ناسازگاری های ایجاد شده بدلیل دستکاری در تنظیمات یا سیستم عامل نیست. اعمال تغییرات دلخواه بر روی سیستم عامل ممکن است موجب درست کار نکردن دستگاه و یا برنامه های آن شود.
- نرم افزار، منابع صوتی، تصاویر پس زمینه، عکس ها و سایر محتویات موجود در این دستگاه برای استفاده محدود مجوز دارند. استخراج و استفاده از این مطالب برای مقاصد تجاری و غیره، نقض قوانین حق نسخه برداری محسوب می شود. مسئولیت استفاده غیرقانونی از این محتویات بر عهده کاربران است.
- ممکن است برای استفاده از سرویس های داده، مانند پیام رسانی، آپلود و دانلود، همگام سازی خودکار یا استفاده از سرویس های مکانیابی متحمل هزینه های اضافی شوید. برای انتقال محتویات سنگین، توصیه می شود از Wi-Fi استفاده کنید.
- برنامه های پیش فرض همراه دستگاه، به روز رسانی می شوند و ممکن است بدون اطلاع قبلی، دیگر پشتیبانی نشوند. اگر درباره برنامه های ارائه شده همراه دستگاه سوالی دارید، با مرکز خدمات سامسونگ تماس بگیرید. در مورد نرم افزارهای نصب شده توسط کاربر، با ارائه دهندگان سرویس مربوط تماس بگیرید.
- تغییر در سیستم عامل دستگاه یا نصب نرم افزارها از منابع غیررسمی، ممکن است باعث عملکرد نادرست دستگاه یا مخدوش شدن و از دست رفتن اطلاعات شود. این اقدامات بر خلاف توافقنامه مجوز استفاده شما از سامسونگ بوده و ضمانت نامه دستگاه را باطل می کند.

- بسته به منطقه یا مدل، لازم است بعضی از دستگاه ها از "کمیته ارتباطات فدرال" (FCC) تأییدیه دریافت کنند. اگر دستگاهتان مورد تأیید FCC باشد، می توانید شناسه FCC دستگاه را ببینید. برای مشاهده شناسه FCC، روی برنامه ← تنظیمات ← درباره دستگاه ضربه بزنید.

نمادهای راهنمایی

-  **اخطار:** وضعیت هایی که می تواند موجب آسیب دیدگی شما یا دیگران شود.
-  **هشدار:** وضعیت هایی که می تواند موجب آسیب دیدن دستگاه شما یا سایر وسایل شود.
-  **توجه:** نکات، ترفندهای استفاده یا سایر اطلاعات.

محتویات جعبه محصول

جعبه محصول را بازبینی نمایید و مطمئن شوید اقلام زیر در آن موجود است:

- دستگاه
- راهنمای شروع سریع
-  اقلام ارائه شده همراه دستگاه و هر گونه لوازم جانبی ممکن است بسته به ناحیه یا ارائه دهنده سرویس متفاوت باشند.
- اقلام ارائه شده فقط برای استفاده با این دستگاه طراحی شده اند و ممکن است با دستگاه های دیگر سازگار نباشند.
- ظاهر و مشخصات می توانند بدون اطلاع قبلی تغییر کنند.
- می توانید لوازم جانبی بیشتر را از فروشگاه سامسونگ منطقه خود خریداری کنید. قبل از اقدام به خرید، از سازگاری لوازم جانبی با محصول خود اطمینان حاصل کنید.
- فقط از لوازم جانبی مورد تأیید سامسونگ استفاده کنید. استفاده از لوازم جانبی تأیید نشده ممکن است موجب عملکرد نادرست و مشکلاتی در کارکرد دستگاه شود که تحت پوشش ضمانت نامه قرار نمی گیرد.
- لوازم جانبی ارائه شده به شرکت های سازنده بستگی دارند و می توانند تغییر کنند. برای اطلاعات بیشتر درباره لوازم جانبی موجود، به وب سایت سامسونگ مراجعه کنید.

نمای کلی دستگاه

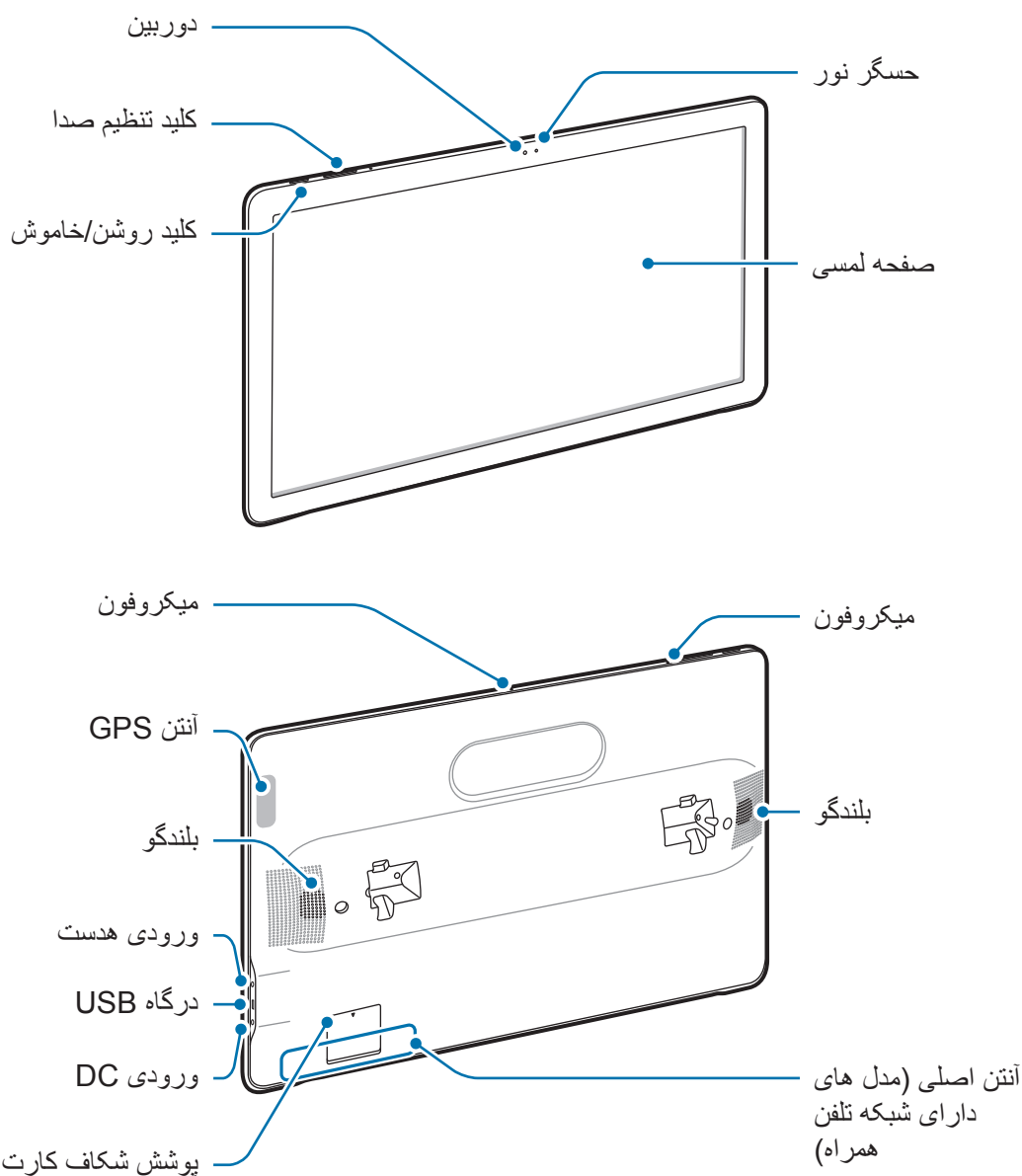

دستگاه



- قسمت آنتن را با دست یا اشیاء دیگر نپوشانید. این کار ممکن است باعث ایجاد مشکلات ارتباطی یا خالی شدن باتری شود.
- استفاده از محافظ صفحه مورد تأیید سامسونگ پیشنهاد می شود. استفاده از محافظ های صفحه تأیید نشده ممکن است باعث اختلال در عملکرد سنسورها گردد.
- از تماس آب با صفحه لمسی جلوگیری کنید. ممکن است زمانی که صفحه لمسی در معرض آب یا محیط های مرطوب قرار بگیرد، درست عمل نکند.



کلیدها

کلید	عملکرد
	<ul style="list-style-type: none"> فشار داده و نگه دارید تا دستگاه روشن یا خاموش شود. فشار دهید تا صفحه روشن یا قفل شود.
	<ul style="list-style-type: none"> فشار دهید تا میزان صدا را تنظیم کنید.

پایه

از دستگاه خود به عنوان یک نمایشگر برای تماشای تلویزیون یا فیلم یا برای اشتراک گذاری محتوا استفاده کنید. همچنین می‌توانید از دستگیره روی پایه برای حمل دستگاه استفاده کنید.

مراقب باشید انگشتانتان بین دستگاه و پایه گیر نکند.



همیشه بگذارید پایه به دستگاه وصل باشد.



استفاده از پایه

هنگامی که دستگاه را ایستاده قرار می‌دهید، همیشه اطمینان حاصل کنید که قسمت بالایی پایه و دستگاه به هم متصل باشند. همچنین دستگاه را روی یک سطح صاف قرار دهید. در غیر این صورت ممکن است دستگاه بیفتد و آسیب ببیند.

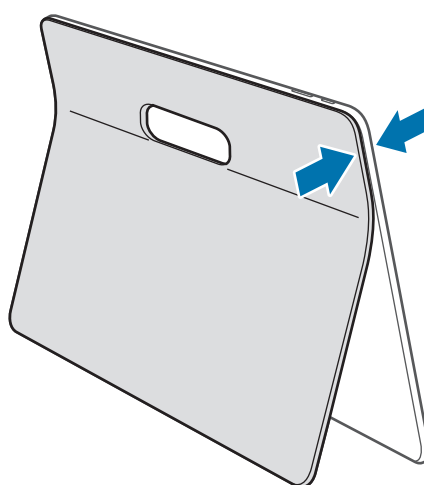

حمل کردن دستگاه

شما می توانید دستگیره پایه را گرفته و دستگاه را حمل نمایید.
برای نگه داشتن دستگاه به طور ایمن، انگشتان خود را از داخل دستگیره رد کنید و آنها را بین دستگاه و پایه قرار دهید.

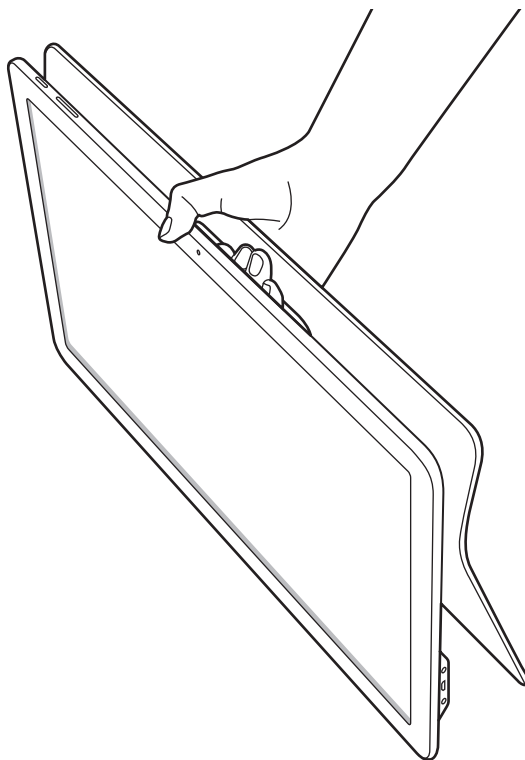

باتری

شارژ کردن باتری

باتری را قبل از استفاده برای اولین بار یا وقتی به مدت طولانی از آن استفاده نشده است، شارژ کنید.

فقط از شارژرها، باتری ها و کابل های مورد تأیید سامسونگ استفاده کنید. شارژرها یا کابل های تأیید نشده ممکن است باعث انفجار باتری یا آسیب دیدگی دستگاه شوند.



- شارژ کردن باتری با استفاده از کابل USB ممکن نیست. برای شارژ باتری از شارژر استفاده کنید.
- ممکن است بسته به منطقه، شارژر عرضه شده و روش شارژ متفاوت باشد.



۱ سر کوچک تر شارژر را داخل ورودی DC دستگاه کرده و سر بزرگ تر شارژر را وارد پریز برق کنید.

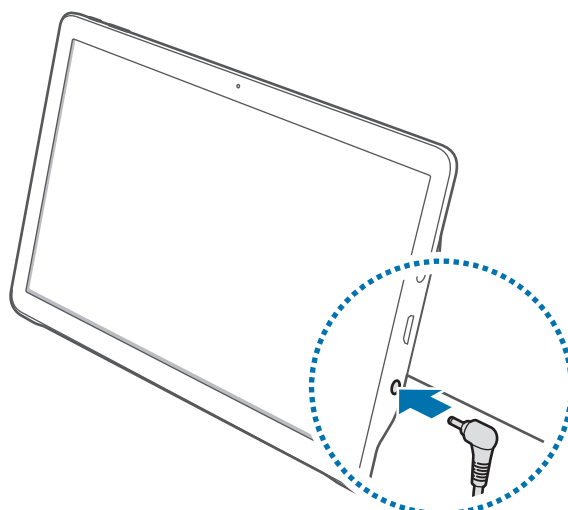

- اتصال نادرست شارژر می تواند باعث آسیب دیدگی جدی دستگاه شود. هرگونه صدمه ناشی از استفاده نادرست مشمول ضمانت نمی شود.
- شارژر را داخل ورودی هدست نکنید.



۲

پس از اینکه دستگاه بطور کامل شارژ شد، آن را از شارژر جدا کنید. ابتدا شارژر را از دستگاه جدا کرده و سپس آن را از پریز برق جدا کنید.



برای صرفه جویی در مصرف برق، وقتی از شارژر استفاده نمی شود آن را از برق در بیاورید. شارژر کلید روشن/خاموش ندارد پس باید وقتی در حال استفاده نیست برای جلوگیری از اتلاف انرژی برق، آن را از پریز برق جدا کنید. شارژر باید درحین شارژ نزدیک به پریز برق قرار گرفته و به راحتی قابل دسترس باشد.

مشاهده زمان شارژ باقیمانده

در هنگام شارژ شدن، صفحه اصلی را باز کنید و روی **برنامه** ← **تنظیمات** ← **باتری** ضربه بزنید.



زمان واقعی شارژ ممکن است بسته به وضعیت دستگاه شما و شرایط شارژ فرق داشته باشد. زمانی که دستگاه را در شرایط بسیار سرد یا بسیار گرم شارژ می کنید ممکن است زمان شارژ باقیمانده نشان داده نشود.

کاهش مصرف باتری

دستگاه شما گزینه های مختلفی را برای صرفه جویی در مصرف نیروی باتری ارائه می دهد.

- با استفاده از مدیر هوشمند، دستگاه را بهینه کنید.
- هنگامی که از دستگاه استفاده نمی کنید با فشار دادن کلید روشن/خاموش، دستگاه را به حالت خواب ببرید.
- حالت ذخیره نیرو را فعال کنید.
- برنامه های غیرضروری را ببندید.
- هنگامی که از بلوتوث استفاده نمی کنید، آن را غیرفعال کنید.
- هنگامی که از Wi-Fi استفاده نمی کنید، آن را غیرفعال کنید.
- همگام سازی خودکار برنامه ها را غیرفعال کنید.
- مدت زمان نور پس زمینه را کاهش دهید.
- روشنایی صفحه را کاهش دهید.

اقدامات احتیاطی و نکاتی درباره شارژ باتری

- هنگامی که باتری ضعیف است، نماد باتری خالی نشان داده می شود.
- اگر باتری بطور کامل تخلیه شود، دستگاه نمی تواند بلافاصله پس از اتصال شارژر روشن شود. قبل از روشن کردن دستگاه، اجازه بدهید تا باتری تخلیه شده، چند دقیقه شارژ شود.
- اگر از چندین برنامه، برنامه های شبکه یا از برنامه هایی که نیاز به اتصال به دستگاه دیگر دارند در آن واحد استفاده کنید، باتری خیلی سریع خالی می شود. برای اجتناب از قطع اتصال شبکه یا قطع برق در حین انتقال محتویات، همیشه پس از شارژ کامل باتری از این برنامه ها استفاده کنید.
- وقتی دستگاه در حال شارژ شدن است، می توانید از آن استفاده کنید، اما ممکن است شارژ شدن کامل باتری، مدت زمان بیشتری طول بکشد.
- اگر تأمین برق دستگاه هنگام شارژ شدن ناپایدار باشد، ممکن است صفحه لمسی بدرستی کار نکند. در صورت بروز این مشکل، شارژر را از دستگاه جدا کنید.
- هنگام شارژ کردن، ممکن است دستگاه و شارژر گرم شوند. این وضعیت عادی است و نباید تأثیری بر طول عمر یا کارکرد دستگاه شما داشته باشد. اگر باتری بیشتر از حد معمول گرم شد، ممکن است شارژر، شارژ کردن را متوقف کند.
- اگر دستگاه شما درست شارژ نمی شود، دستگاه و شارژر خود را به مرکز خدمات سامسونگ ببرید.

حالت ذخیره نیرو

- با محدود کردن عملکردهای دستگاه، نیروی باتری را ذخیره کنید.
- در صفحه اصلی روی **برنامه** ← **تنظیمات** ← **باتری** ← **حالت ذخیره نیرو** ضربه بزنید و سپس برای فعال کردن آن روی کلید ضربه بزنید.
- وقتی نیروی باقیمانده باتری به سطح از پیش تنظیم شده می رسد، برای فعال شدن خودکار حالت ذخیره نیرو، روی **شروع ذخیره نیرو** ضربه بزنید و یک گزینه را انتخاب کنید.

سیم کارت یا USIM کارت (در مدل های دارای شبکه تلفن همراه)

نصب سیم کارت یا USIM

سیم کارت ارائه شده توسط ارائه دهنده سرویس تلفن همراه را وارد کنید.

- دستگاه فقط با نانو سیم کارت کار می کند.
- بعضی از سرویس های LTE بسته به ارائه دهنده سرویس ممکن است در دسترس نباشند. برای اطلاعات بیشتر درباره در دسترس بودن سرویس، با ارائه دهنده سرویس خود تماس بگیرید.

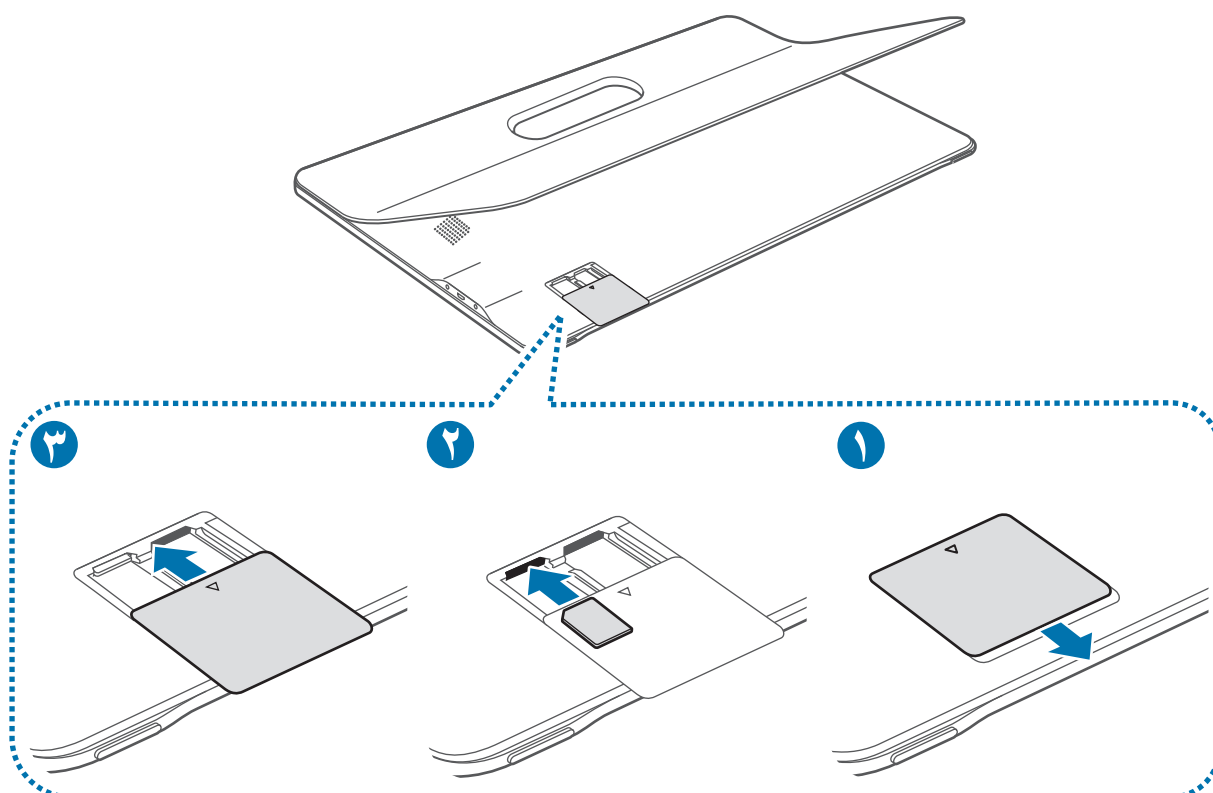

۱ پوشش شکاف کارت را به بیرون بکشید تا باز شود.

پوشش شکاف کارت قابل جدا شدن نیست. اگر شما پوشش شکاف کارت را با فشار خارج کنید، ممکن است پوشش و دستگاه آسیب ببینند. پوشش را خیلی شدید نکشید.



۲ سیم کارت را طوری قرار دهید که سطح طلایی رنگ آن رو به پایین باشد. سپس، سیم کارت را درون شکاف کارت حافظه فشار دهید تا در جای خود محکم شود.



- کارت حافظه را در شیار سیم کارت وارد نکنید. در صورتی که کارت حافظه در شیار سیم کارت گیر کرد، باید دستگاه خود را به مرکز خدمات سامسونگ ببرید تا کارت حافظه را خارج کنند.
- مراقب باشید تا سیم کارت خود را گم نکرده یا در اختیار دیگران قرار ندهید. سامسونگ مسئول هیچ گونه آسیب یا مزاحمت ناشی از سیم کارت های گمشده یا دزدیده شده نیست.

۳ پوشش شکاف کارت را به داخل فشار دهید تا بسته شود.

خارج کردن سیم کارت یا USIM کارت

۱ پوشش شکاف کارت را به بیرون بکشید تا باز شود.

۲ سیم کارت را فشار دهید تا کارت از شکاف آزاد شود، و سپس آن را بیرون بکشید.

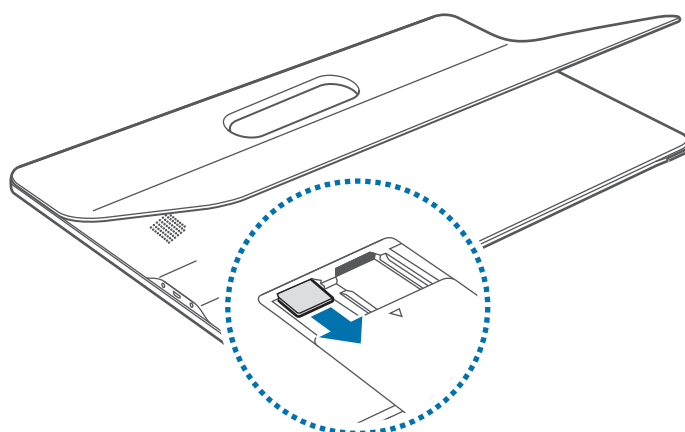

۳ پوشش شکاف کارت را به داخل فشار دهید تا بسته شود.

کارت حافظه

نصب کارت حافظه

دستگاه شما از کارت‌های حافظه تا حداکثر ۱۲۸ گیگابایت پشتیبانی می‌کند. بسته به سازنده و نوع کارت حافظه، بعضی از کارت‌های حافظه ممکن است با دستگاه شما سازگار نباشند.



• بعضی کارت‌های حافظه ممکن است کاملاً با دستگاه سازگار نباشند. استفاده از کارت ناسازگار ممکن است موجب آسیب دیدن دستگاه شما یا کارت حافظه شود یا می‌تواند محتویات ذخیره شده در کارت را مخدوش کند.

• هنگام وارد کردن کارت حافظه، مراقب باشید که سمت راست آن رو به بالا باشد.



- این دستگاه از سیستم فایل FAT و exFAT برای کارت‌های حافظه پشتیبانی می‌کند. اگر کارت حافظه فرمت شده‌ای با ساختار فایل‌های متفاوتی نصب کنید، دستگاه کارت حافظه را از نو فرمت می‌کند.
- نوشتن و پاک کردن مداوم اطلاعات روی کارت‌های حافظه، طول عمر آنها را کوتاه خواهد کرد.
- هنگام نصب کردن کارت حافظه در دستگاه، فهرست اطلاعات موجود در کارت حافظه در پوشه **فایل‌های شخصی ← کارت حافظه** نمایش داده می‌شود.

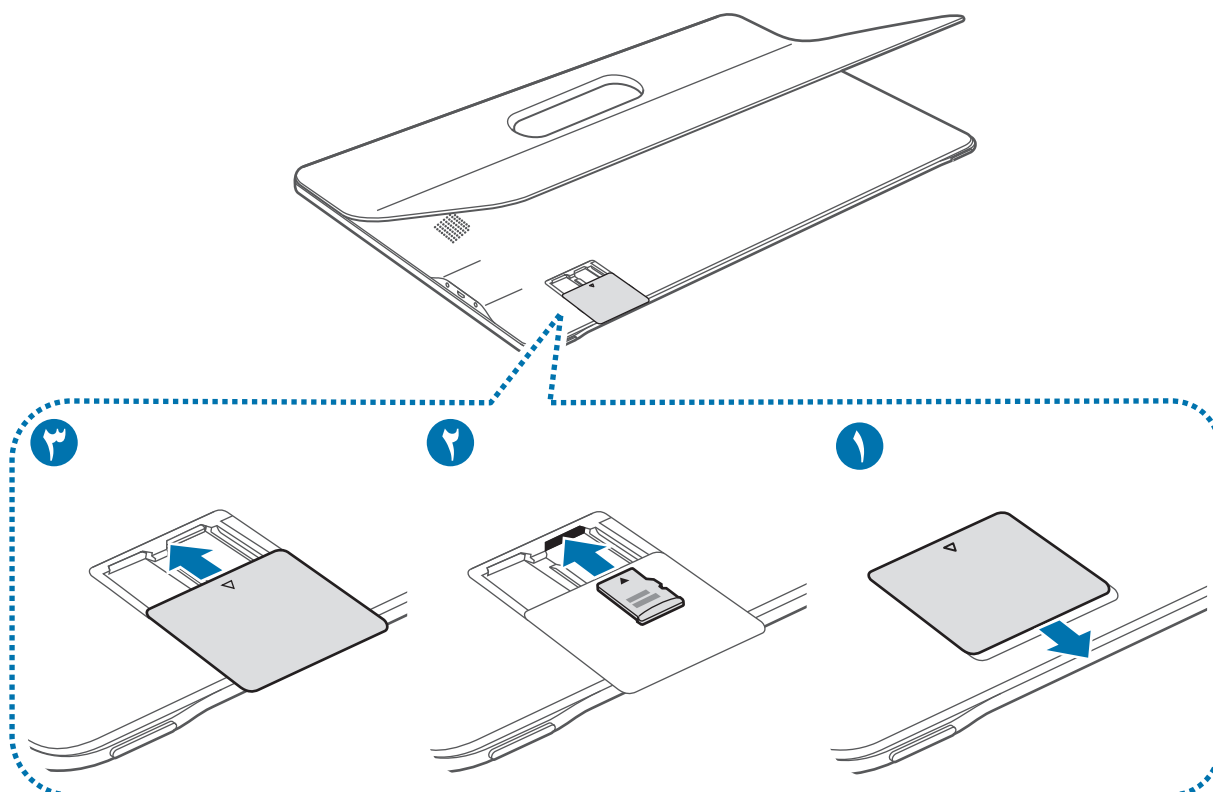

۱ پوشش شکاف کارت را به بیرون بکشید تا باز شود.

پوشش شکاف کارت قابل جدا شدن نیست. اگر شما پوشش شکاف کارت را با فشار خارج کنید، ممکن است پوشش و دستگاه آسیب ببینند. پوشش را خیلی شدید نکشید.



۲ کارت حافظه را در حالی که سطح طلایی رنگ آن رو به پایین قرار دارد، وارد کنید. سپس، کارت حافظه را درون شکاف فشار دهید تا در جای خود محکم شود.

۳ پوشش شکاف کارت را بکشید تا بسته شود.

بیرون آوردن کارت حافظه

پیش از بیرون آوردن کارت حافظه، برای ایمنی بیشتر، ابتدا ارتباط آن را از داخل با دستگاه قطع کنید. در صفحه اصلی، روی برنامه ← تنظیمات ← محل ذخیره ← جدا کردن کارت حافظه ضربه بزنید.

۱ پوشش شکاف کارت را به بیرون بکشید تا باز شود.

۲ کارت حافظه را فشار دهید تا کارت از شکاف آزاد شود، و سپس آن را بیرون بکشید.

۳ پوشش شکاف کارت را به داخل فشار دهید تا بسته شود.

هنگام انتقال اطلاعات یا دسترسی دستگاه به اطلاعات، کارت حافظه را خارج نکنید. انجام این کار باعث از دست رفتن یا مخدوش شدن اطلاعات یا آسیب دیدن کارت حافظه یا دستگاه می شود. سامسونگ در قبال از دست رفتن اطلاعات در اثر استفاده نادرست از کارت های حافظه آسیب دیده مسئولیتی نخواهد داشت.



فرمت کردن کارت حافظه

کارت حافظه فرمت شده با رایانه ممکن است با این دستگاه سازگار نباشد. کارت حافظه را روی دستگاه فرمت کنید.

در صفحه اصلی، روی برنامه ← تنظیمات ← محل ذخیره ← فرمت کردن کارت حافظه ← فرمت کردن کارت SD ← حذف همه ضربه بزنید.

قبل از فرمت کردن کارت حافظه، تهیه نسخه های پشتیبان از تمام اطلاعات مهم ذخیره شده در کارت حافظه را فراموش نکنید. ضمانت سازنده شامل از دست رفتن اطلاعات به دلیل اقدامات کاربر، نمی شود.



روشن/خاموش کردن دستگاه

کلید روشن/خاموش را فشار دهید و چند ثانیه نگه دارید تا دستگاه روشن شود.

هنگام روشن کردن دستگاه برای اولین بار یا پس از بازگرداندن به تنظیمات کارخانه ای، دستورالعمل‌های روی صفحه را برای راه‌اندازی دستگاهتان دنبال کنید.

برای خاموش کردن دستگاه، کلید روشن/خاموش را فشار دهید و نگه دارید و سپس روی **خاموش کردن** ضربه بزنید.

- اگر دستگاه شما از کار افتاد یا غیرفعال شد، کلید روشن/خاموش و کلید تنظیم میزان صدا را به صورت همزمان بیش از ۷ ثانیه فشار دهید و نگه دارید تا دوباره راه‌اندازی شود.



- وقتی در مناطقی هستید که استفاده از دستگاه‌های بی سیم ممنوع است، مانند هواپیماها و بیمارستان‌ها، از همه هشدارها و دستورات اعلام شده توسط مسئولین پیروی کنید.

صفحه لمسی

- از تماس صفحه لمسی با سایر وسایل الکتریکی جلوگیری کنید. تخلیه شارژ الکتریسیته ساکن می‌تواند باعث نقص عملکرد صفحه لمسی شود.



- برای جلوگیری از صدمه به صفحه لمسی، از وارد کردن ضربه با اجسام تیز یا فشار زیاد با نوک انگشتان روی آن خودداری کنید.

- دستگاه ممکن است ورودی‌های لمسی در لبه‌های خارجی صفحه نمایشگر را شناسایی نکند.



- قرار دادن صفحه لمسی در وضعیت آماده به کار برای مدت طولانی ممکن است باعث تغییر تصویر (سیاه شدن صفحه) یا تار شدن تصویر شود. وقتی از دستگاه استفاده نمی‌کنید، صفحه لمسی را خاموش کنید.

- توصیه می‌شود هنگام استفاده از صفحه لمسی، از انگشت‌ها استفاده کنید.

ضربه زدن

برای باز کردن یک برنامه، انتخاب موردی از فهرست، فشار دادن یک دکمه روی صفحه یا نوشتن از طریق صفحه کلید لمسی، با انگشتان روی آن ضربه بزنید.

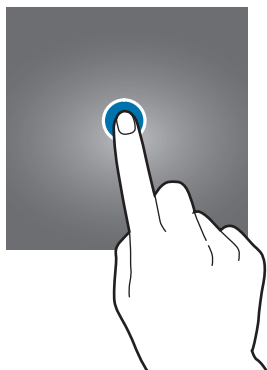

ضربه زدن و نگه داشتن

روی یک مورد ضربه بزنید و بیش از ۲ ثانیه نگه دارید تا به گزینه‌های موجود دسترسی پیدا کنید.

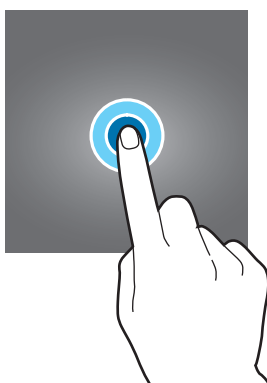

کشیدن

برای جابجایی یک مورد، روی آن ضربه بزنید و نگه دارید و آن را به مکان مورد نظر بکشید.

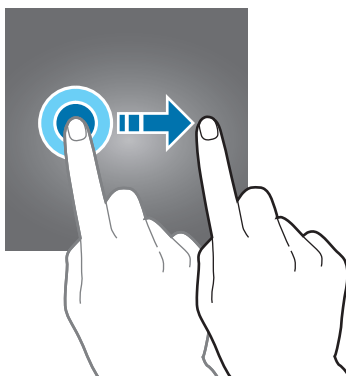

دو بار ضربه زدن

روی صفحه وب یا تصویر دو ضربه بزنید تا بزرگنمایی شود. برای بازگشت به حالت اولیه مجدد این کار را تکرار کنید.



کشیدن انگشت روی صفحه

برای مشاهده سایر پنل ها در صفحه اصلی یا صفحه برنامه ها، انگشت خود را به سمت چپ یا راست بکشید. برای حرکت در یک صفحه وب یا یک لیست، مانند فهرست مخاطبین، انگشت خود را به سمت بالا یا پایین بکشید.

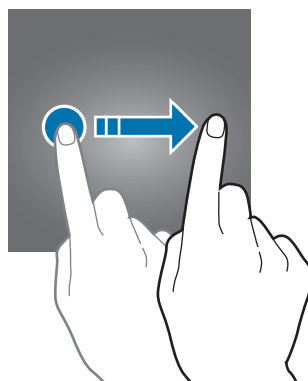

دور کردن و نزدیک کردن انگشت ها

روی صفحه وب، نقشه یا تصویر دو انگشت خود را از هم دور کنید تا بخشی از آن بزرگنمایی شود. انگشت ها را به هم نزدیک کنید تا از حالت بزرگنمایی خارج شوید.

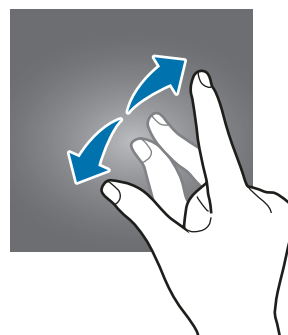
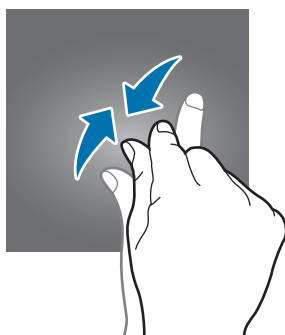

صفحه اصلی



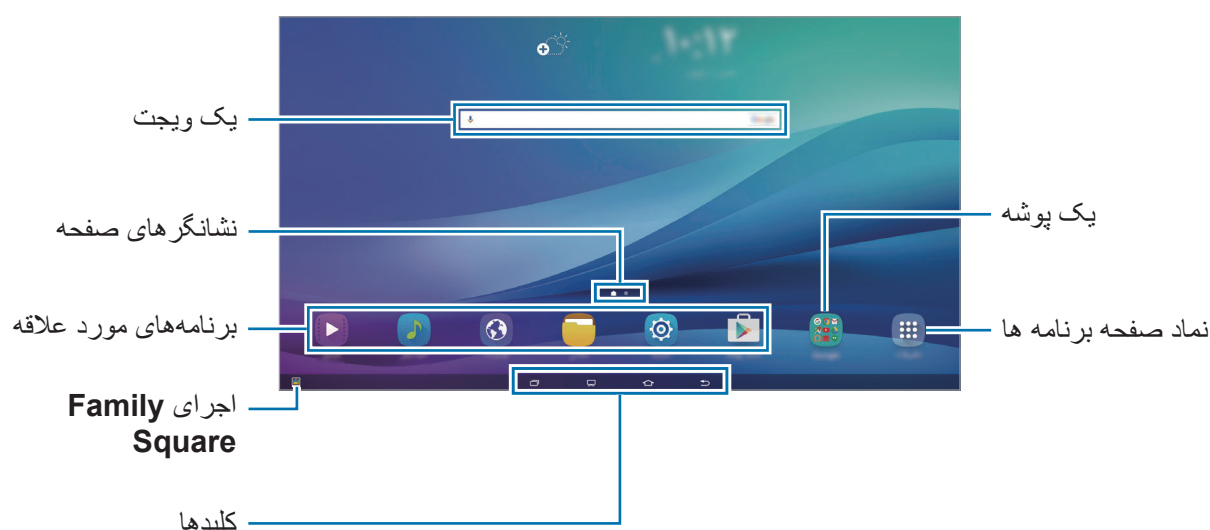

صفحه اصلی

صفحه اصلی نقطه شروع برای دسترسی به همه ویژگی‌های دستگاه است. ویجت‌ها، میانبر به برنامه‌ها و غیره در این صفحه نشان داده می‌شود.

برای مشاهده پنل‌های دیگر، انگشت خود را به سمت چپ یا راست بکشید.



کلیدها

عملکرد	کلید
<ul style="list-style-type: none"> با لمس این دکمه، فهرستی از برنامه‌های اخیر اجرا می‌شود. برای فعال سازی حالت تقطیک صفحه روی آن ضربه زده و نگه دارید. 	 برنامه های اخیر
<ul style="list-style-type: none"> ضربه بزنید و به صفحه تلویزیون بروید. این ویژگی ممکن است بسته به ارائه دهنده سرویس یا منطقه شما، موجود نباشد. 	 سرویس تلویزیون
<ul style="list-style-type: none"> ضربه بزنید تا به صفحه اصلی بازگردید. اگر سرویس های تلویزیون در دسترس باشد، با ضربه زدن روی این کلید به صفحه تلویزیون خواهید رفت. 	 صفحه اصلی
<ul style="list-style-type: none"> ضربه زده و نگه دارید تا Google اجرا شود. با لمس این دکمه، به صفحه قبلی باز می‌گردید. 	 بازگشت

گزینه های صفحه اصلی

در صفحه اصلی، روی یک ناحیه خالی ضربه بزنید و نگه دارید یا در صفحه انگشت های خود را به هم نزدیک کنید تا گزینه های موجود را ببینید. با اضافه کردن، حذف کردن یا ترتیب بندی مجدد پتل های صفحه اصلی، آن را به دلخواه تغییر دهید. همچنین می توانید پس زمینه صفحه اصلی را تنظیم کنید، ویجت ها را به صفحه اصلی اضافه کرده و کارهای دیگری انجام دهید.

- **تصویر پس زمینه:** تنظیمات مربوط به تصویر پس زمینه را برای صفحه اصلی و صفحه قفل تغییر دهید.
- **ویجت ها:** افزودن ویجت به صفحه اصلی. ویجت ها برنامه های کاربردی کوچکی هستند که عملکردهای برنامه ای خاص را برای ارائه اطلاعات و دسترسی آسان در صفحه اصلی در اختیار قرار می دهند.

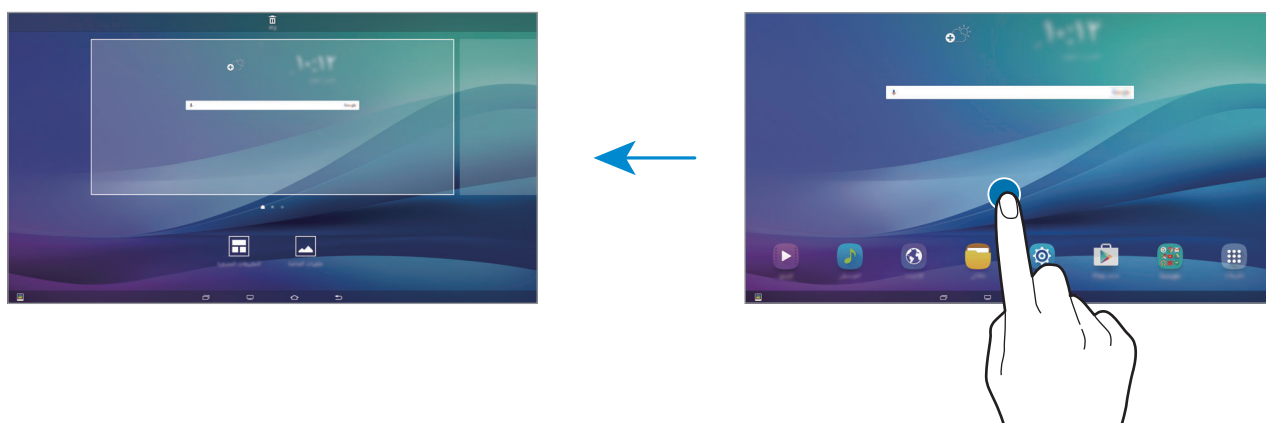

افزودن موارد

روی یک برنامه یا پوشه از صفحه برنامه ها ضربه زده و نگه دارید و سپس آن را به صفحه اصلی بکشید. برای افزودن ویجت ها، روی یک محل خالی در صفحه اصلی ضربه زده و نگه دارید و روی **ویجت ها** ضربه بزنید، روی یک ویجت ضربه زده و نگه دارید و سپس آن را به صفحه اصلی بکشید.

جابجایی و حذف یک مورد

روی یک مورد در صفحه اصلی ضربه زده و نگه دارید و سپس آن را به مکان جدید بکشید. برای انتقال برنامه به یک پنل دیگر، آن را به کنار صفحه بکشید تا به صفحه دیگر منتقل شود. همچنین می توانید برنامه های پر کاربرد را به ناحیه میانبرهای واقع در پایین صفحه اصلی منتقل کنید. برای حذف یک مورد، روی آن ضربه زده و نگه دارید. سپس آن را به طرف **حذف** در بالای صفحه بکشید.

درست کردن پوشه

- ۱ در صفحه اصلی، روی یک برنامه ضربه زده و نگه دارید و آن را روی برنامه دیگری بکشید.
- ۲ وقتی پوشه در اطراف برنامه ها نمایان شد، برنامه را رها کنید. پوشه جدیدی حاوی برنامه های انتخاب شده ایجاد می شود.

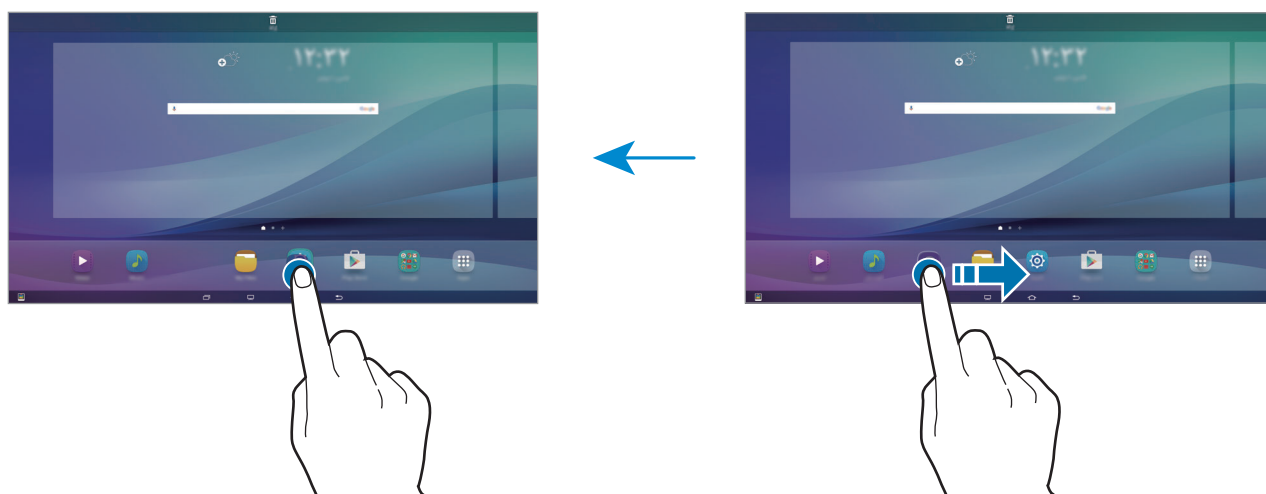

- ۳ روی وارد کردن نام پوشه ضربه بزنید و نام پوشه را وارد کنید. برای تغییر رنگ پوشه، روی  ضربه بزنید. برای افزودن برنامه های بیشتر به پوشه، روی برنامه دیگری ضربه بزنید و نگه دارید و سپس آن را به سمت پوشه بکشید.

مدیریت پنل ها

برای افزودن، جابجایی یا حذف یک پنل، در صفحه اصلی، روی یک ناحیه خالی ضربه زده و نگه دارید. برای افزودن یک پنل، صفحه را به سمت چپ حرکت دهید و سپس روی **+** ضربه بزنید. برای جابجایی یک پنل، روی پیش نمایش پنل ضربه زده و نگه دارید و سپس آن را به مکان جدید بکشید. برای حذف یک پنل، روی پیش نمایش پنل ضربه زده و نگه دارید و سپس آن را به سمت **حذف** در بالای صفحه بکشید.

صفحه برنامه ها

صفحه برنامه ها، نمادهایی را برای همه برنامه‌ها، از جمله برنامه‌های جدید نصب شده، نشان می‌دهد. در صفحه اصلی، روی **برنامه** ضربه بزنید تا صفحه برنامه ها باز شود. برای مشاهده پنل های دیگر، انگشت خود را به سمت چپ یا راست بکشید.

جابجایی برنامه ها

این ویژگی ممکن است بسته به ارائه دهنده سرویس یا منطقه شما، موجود نباشد.



در صفحه برنامه ها روی **ویرایش** ضربه بزنید. بر روی برنامه مورد نظر ضربه زده و نگه دارید و آن را به مکان جدید بکشید.

برای انتقال برنامه به یک پنل دیگر، آن را به کنار صفحه بکشید تا به صفحه دیگر منتقل شود.

درست کردن پوشه

این ویژگی ممکن است بسته به ارائه دهنده سرویس یا منطقه شما، موجود نباشد.



۱ در صفحه برنامه ها روی **ویرایش** ضربه بزنید.

۲ روی یک برنامه ضربه زده و نگه دارید و سپس آن را روی برنامه دیگری بکشید.

۳ وقتی پوشه در اطراف برنامه ها نمایان شد، برنامه را رها کنید. پوشه جدیدی حاوی برنامه های انتخاب شده ایجاد می شود.



۴ روی **وارد کردن نام پوشه** ضربه بزنید و نام پوشه را وارد کنید.

برای تغییر رنگ پوشه، روی  ضربه بزنید.

برای افزودن برنامه های بیشتر به پوشه، روی برنامه دیگری ضربه بزنید و نگه دارید و سپس آن را به سمت پوشه بکشید.

نمادهای نشانگر

نمادهای نشانگر در نوار وضعیت بالای صفحه نشان داده می‌شوند. رایج ترین نمادها در جدول زیر فهرست شده اند. ممکن است نوار وضعیت در بالای صفحه برخی از برنامه‌ها نمایان نشود. برای نمایان شدن نوار وضعیت، انگشت خود را از بالای صفحه به سمت پایین بکشید.



نماد	معنا
	سیگنال موجود نیست (مدل های دارای شبکه تلفن همراه)
	قدرت سیگنال (مدل های دارای شبکه تلفن همراه)
	رومینگ (خارج از ناحیه سرویس‌دهی معمول) (مدل های دارای شبکه تلفن همراه)
	اتصال به شبکه GPRS (مدل های دارای شبکه تلفن همراه)
	اتصال به شبکه EDGE (مدل های دارای شبکه تلفن همراه)
	اتصال به شبکه UMTS (مدل های دارای شبکه تلفن همراه)
	اتصال به شبکه HSDPA (مدل های دارای شبکه تلفن همراه)
	اتصال به شبکه HSPA+ (مدل های دارای شبکه تلفن همراه)
	اتصال به شبکه LTE (مدل های دارای شبکه تلفن همراه)
	اتصال به شبکه Wi-Fi
	بلوتوث فعال است
	GPS فعال است
	زنگ هشدار فعال است
	حالت بی صدا فعال است
	حالت پرواز فعال است
	رخداد خطا یا اطلاع رسانی مهم
	میزان شارژ باتری

صفحه قفل

فشار دادن کلید روشن/خاموش، صفحه را خاموش و آن را قفل می‌کند. همچنین، در صورتی که دستگاه برای مدت مشخصی استفاده نشود، صفحه خاموش شده و به صورت خودکار قفل می‌شود. می‌توانید روشن کردن قفل صفحه را برای جلوگیری از دسترسی دیگران به اطلاعات شخصی خود تغییر دهید. در صفحه برنامه‌ها روی تنظیمات ← صفحه قفل و امنیت ← نوع قفل صفحه ضربه بزنید و سپس یک روش قفل صفحه را انتخاب کنید. هر وقت بخواهید قفل دستگاه را باز کنید به رمز عبور احتیاج دارید. اگر کد باز کردن قفل را فراموش کردید، دستگاه خود را برای بازنشانی نزد مرکز خدمات سامسونگ ببرید.



الگو

با اتصال چهار نقطه یا بیشتر یک الگو رسم کنید و سپس دوباره آن را برای تأیید رسم کنید. یک پین (PIN) پشتیبان تنظیم کنید تا وقتی الگو را فراموش می‌کنید، قفل صفحه را باز نمایید.

پین (PIN)

یک پین فقط شامل اعداد است. حداقل چهار رقم وارد کنید و سپس رمز عبور را دوباره برای تأیید وارد کنید.

رمز عبور

رمز عبور شامل کاراکترهای مختلف، اعداد و حروف است. حداقل باید چهار کاراکتر از اعداد و علائم وارد کنید و سپس رمز عبور را دوباره برای تأیید وارد کنید.

پنل اعلان

استفاده از پنل اعلان

هنگام دریافت اعلان‌های جدید، نمادهای نشانگر در نوار وضعیت نمایان می‌شوند. جهت مشاهده اطلاعات بیشتر درباره نمادها، پنل اعلان را باز کرده و جزئیات را مشاهده کنید. برای باز کردن پنل اعلان، نوار وضعیت را به سمت پایین بکشید. برای بستن پنل اعلان، انگشت خود را به طرف بالای صفحه بکشید.

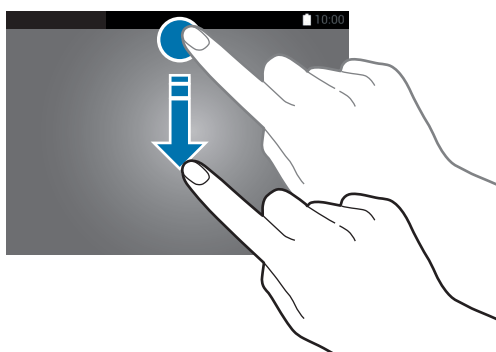

در پنل اعلان می‌توانید از عملکردهای زیر استفاده کنید.

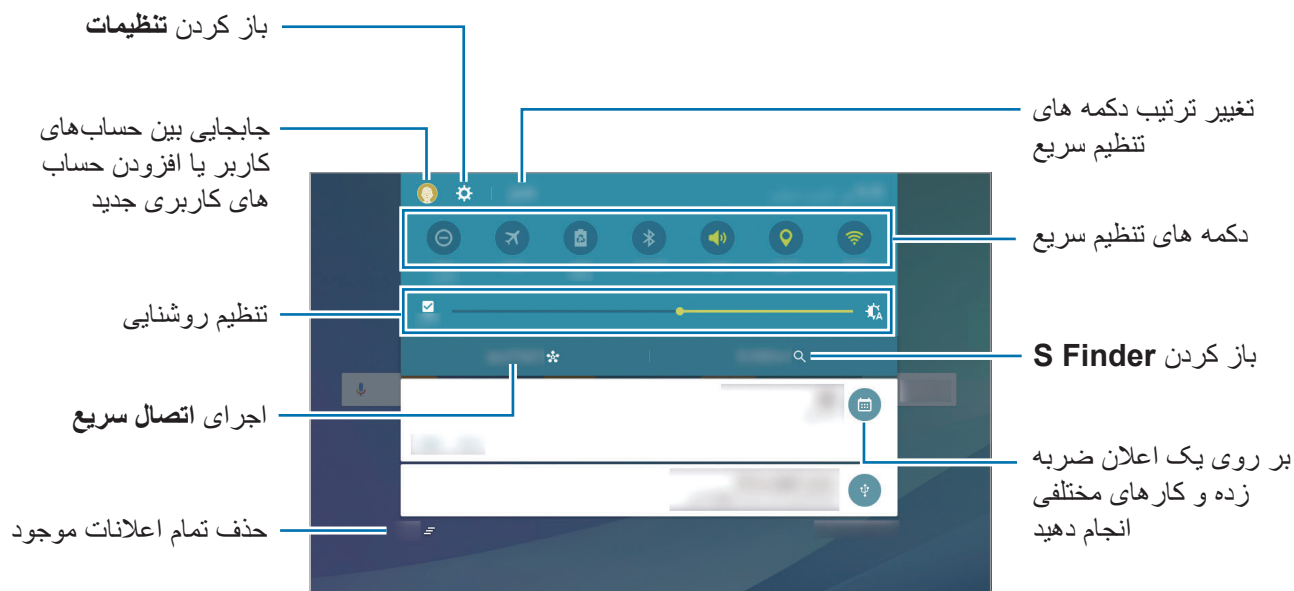

استفاده از دکمه های تنظیم سریع

برای فعال کردن برخی از ویژگی ها روی دکمه تنظیم سریع ضربه بزنید. برای مشاهده دکمه های بیشتر، به چپ یا راست بروید. اگر روی دکمه ای ضربه بزنید و نگه دارید، می توانید تنظیماتی با جزئیات بیشتر را مشاهده کنید. برای تغییر ترتیب دکمه ها، روی ویرایش ضربه بزنید، روی دکمه ای ضربه بزنید و نگه دارید و سپس آن را به مکان دیگری بکشید.

S Finder

با جستجوی کلمه مورد نظر محتوای متنوعی را مشاهده کنید.

جستجوی محتوا در دستگاه

پنل اعلان را باز کنید و روی **S Finder** ضربه بزنید. کلمه مورد نظر را در ناحیه جستجو وارد کنید یا روی  بزنید و کلمه مورد نظر را بگویید. برای دریافت نتایج دقیق تر، روی دکمه های فیلتر در ناحیه جستجو ضربه بزنید و سپس جزئیات فیلتر را انتخاب کنید.

تنظیم مقوله های جستجو

برای جستجوی محتوا در یک مقوله خاص می توانید مقوله های جستجو را تنظیم کنید. روی بیشتر ← انتخاب مکان های جستجو ضربه بزنید و مقوله هایی را انتخاب کنید.

اتصال سریع

به طور خودکار دستگاه های نزدیک را جستجو کنید و سریع به آنها متصل شوید.

- اگر دستگاهی که می خواهید به آن وصل شوید از ویژگی اتصال سریع پشتیبانی نمی کند، ویژگی **Wi-Fi Direct** را قبل از راه اندازی اتصال سریع روی دستگاه خود فعال کنید.
- روش های اتصال ممکن است بسته به نوع دستگاه های متصل یا محتوای به اشتراک گذاشته شده متفاوت باشند.



اتصال به سایر دستگاه ها

۱

پنل اعلان را باز کنید و روی **اتصال سریع** ضربه بزنید.

اگر از این ویژگی برای اولین بار استفاده می کنید، گزینه قابلیت رؤیت را انتخاب کنید و روی **فعال کردن اتصال سریع** ضربه بزنید.

هنگامی که پنل باز می شود، Wi-Fi به صورت خودکار فعال شده و دستگاه به جستجوی دستگاه های مجاور می پردازد.

اگر Samsung Link را در دستگاهتان نصب کرده اید، فهرست دستگاه های ثبت شده با Samsung Link در بالای صفحه نشان داده می شود. جهت کسب اطلاعات بیشتر در خصوص Samsung Link، به link.samsung.com مراجعه کنید.



۲

دستگاهی را از فهرست انتخاب کنید و با دنبال کردن دستورالعمل های روی صفحه به آن وصل شوید.

مراحل بعدی ممکن است بسته به دستگاه متصل متفاوت باشند.

برای تغییر تنظیم قابلیت رؤیت دستگاهتان، روی **تنظیمات** ← **قابلیت مشاهده دستگاه** ضربه بزنید و سپس گزینه ای را انتخاب کنید.

جستجوی مجدد دستگاه ها

اگر دستگاه مورد نظر در فهرست ظاهر نشد، به جستجوی دستگاه بپردازید. روی **نوسازی ضربه بزنید** و دستگاه را از فهرست دستگاه های شناسایی شده انتخاب کنید.

اشتراک گذاری محتوا

محتوا را با دستگاه های متصل به اشتراک بگذارید.

۱

پنل اعلان را باز کنید و روی **اتصال سریع** ضربه بزنید.

۲

یک دستگاه را از فهرست دستگاه های شناسایی شده انتخاب کنید.

۳

روی **اشتراک گذاری محتوا** ضربه بزنید و نوع محتوا را انتخاب کنید.

۴

دستورالعمل های روی صفحه را برای ارسال محتوا به دستگاه متصل دنبال کنید.

مراحل بعدی ممکن است بسته به نوع محتوای انتخابی متفاوت باشند.

وارد کردن متن

چیدمان صفحه کلید

هنگامی که متنی را برای ارسال ایمیل، نوشتن یادداشت و موارد دیگر وارد می کنید، یک صفحه کلید به صورت خودکار نمایان می شود.

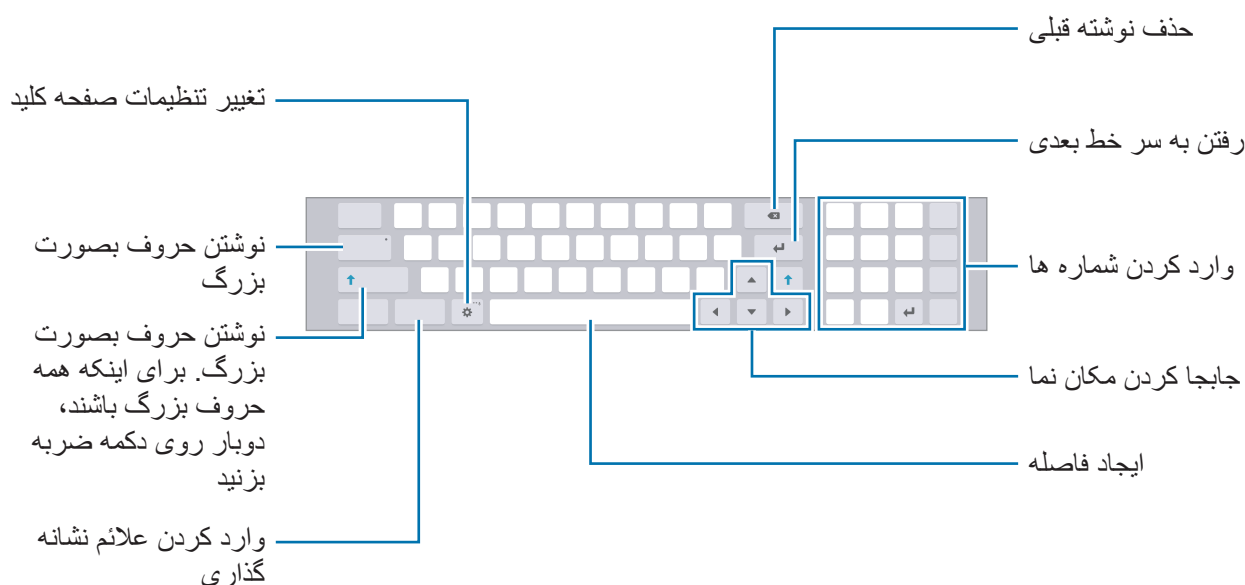

ورودی متن در بعضی از زبان ها پشتیبانی نمی شود. برای وارد کردن متن، باید زبان متن را به یکی از زبان های پشتیبانی شده تغییر دهید.



تغییر دادن زبان ورودی

روی زبان های ورودی ← افزودن زبان های ورودی ضربه بزنید و سپس زبان های مورد نظر برای استفاده را انتخاب کنید. اگر دو یا چند زبان را انتخاب کنید، می توانید با کشیدن انگشت به سمت چپ یا راست روی کلید فاصله، زبان ورودی را تغییر دهید.

سایر ویژگی های صفحه کلید

برای استفاده از عملکردهای دیگر، روی  ضربه بزنید و نگه دارید. بسته به آخرین عملکرد مورد استفاده، ممکن است نمادهای دیگری به جای نماد  ظاهر شوند.

•  : نوشتن از طریق صحبت کردن.

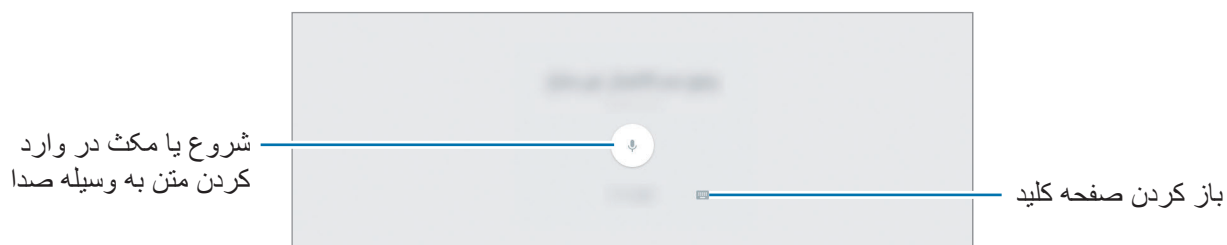



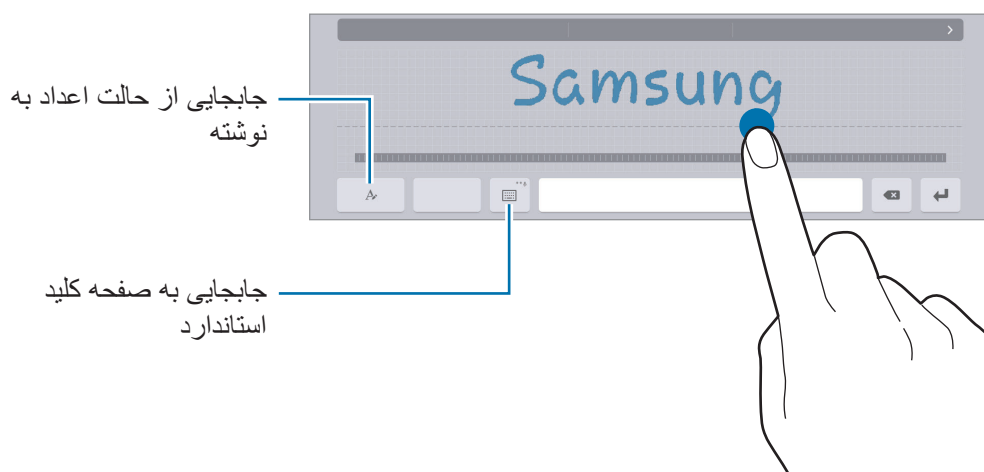

•  : تغییر به حالت نوشتار.





این ویژگی ممکن است بسته به ارائه دهنده سرویس یا منطقه شما، موجود نباشد.



-  : افزودن یک مورد از کلیپ بورد.
-  : افزودن صورتک ها.
-  : جابجایی به صفحه کلید شناور. با کشیدن زبانه می توانید صفحه کلید را به محل دیگری جابجا کنید.
-  : تغییر تنظیمات صفحه کلید.

کپی و الصاق (Copy & Pasting)

- ۱ روی متن ضربه بزنید و نگه دارید.
- ۲ برای انتخاب متن مورد نظر،  یا  را بکشید یا برای انتخاب کل متن، روی **انتخاب همه** ضربه بزنید.
- ۳ روی **کپی** یا **بریدن** ضربه بزنید.
متن انتخاب شده در کلیپ بورد کپی می شود.
- ۴ برای وارد کردن متن در محل مورد نظر ضربه بزنید و نگه دارید و روی **الصاق** ضربه بزنید.
برای وارد کردن متنی که قبلاً کپی کرده اید، روی **کلیپ بورد** ضربه بزنید و متن را انتخاب کنید.

عکسبرداری از صفحه نمایش (Screen Shot)

هنگامی که از دستگاه استفاده می کنید از صفحه نمایش عکس بگیرید.
کلید روشن/خاموش و کلید تنظیم صدا را به صورت همزمان فشار داده و نگه دارید. می توانید تصاویر گرفته شده را در گالری مشاهده کنید.

هنگام استفاده از بعضی برنامه ها و ویژگی ها، عکسبرداری از صفحه ممکن نیست.



باز کردن برنامه ها

در صفحه اصلی یا صفحه برنامه ها نماد برنامه را انتخاب کنید تا باز شود.
برای باز کردن برنامه ای از فهرست برنامه های اخیراً استفاده شده، روی  ضربه بزنید و پنجره یک برنامه اخیر را انتخاب کنید.

بستن برنامه

روی  ضربه بزنید و پنجره برنامه اخیر را به بالا یا پایین بکشید تا برنامه بسته شود. برای بستن همه برنامه های در حال اجرا، روی **بستن همه** ضربه بزنید.

چند پنجره های

معرفی

چند پنجره ای به شما اجازه می دهد دو برنامه را همزمان در دو صفحه تفکیک شده اجرا کنید. همچنین می توانید چندین برنامه را همزمان در نمای بازشو اجرا کنید.

بعضی از برنامه ها از این ویژگی پشتیبانی نمی کنند.

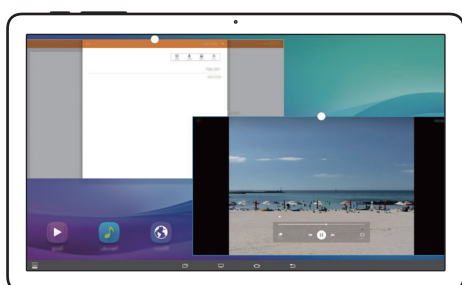

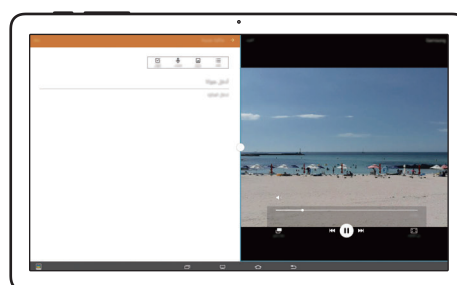

حالت بازشو



حالت تفکیک صفحه

حالت تفکیک صفحه

- ۱ برای باز کردن فهرست برنامه های استفاده شده اخیر، روی  ضربه بزنید.
 - ۲ با انگشت روی صفحه به سمت چپ یا راست بروید و روی  در یک پنجره از برنامه های اخیر ضربه بزنید.
- برنامه انتخاب شده در پنجره چپ راه اندازی می شود.

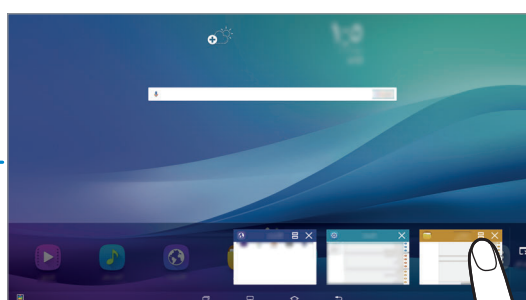
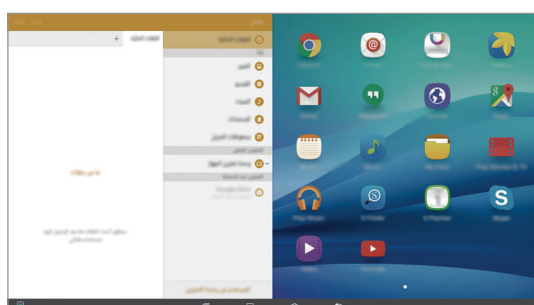

۳ برنامه دیگری را برای راه اندازی انتخاب کنید.





همچنین می توانید با ضربه زدن و نگه داشتن ، حالت تفکیک صفحه را فعال کنید.

استفاده از سایر گزینه ها

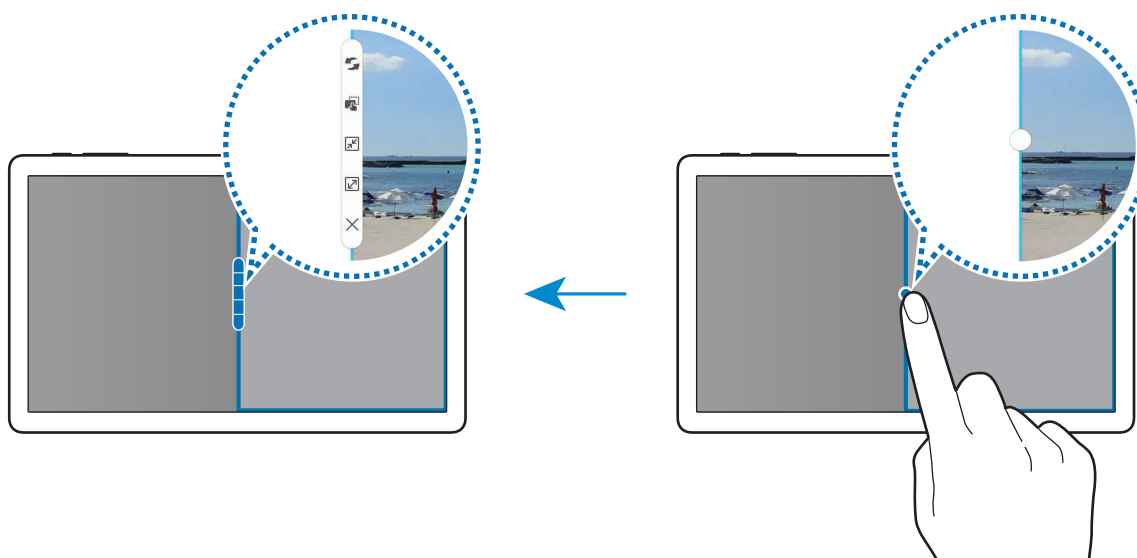
هنگام استفاده از برنامه ها در حالت تفکیک صفحه، پنجره برنامه ای را انتخاب کنید و روی دایره میان پنجره های برنامه ضربه بزنید تا به گزینه های زیر دسترسی یابید:





•  : مکان پنجره های برنامه جابجا کنید.

-  : متن و تصاویر کپی شده را از یک پنجره به پنجره دیگر بکشید و رها کنید. روی یک گزینه در پنجره انتخابی ضربه بزنید و نگه دارید و آن را به محلی در پنجره دیگر بکشید.



بعضی از برنامه ها از این ویژگی پشتیبانی نمی کنند.



-  : کوچک کردن پنجره.
-  : بزرگ کردن پنجره.
-  : بستن برنامه.

تنظیم اندازه پنجره

دایره بین پنجره های برنامه را به سمت چپ یا راست بکشید تا اندازه پنجره ها را تنظیم کنید.

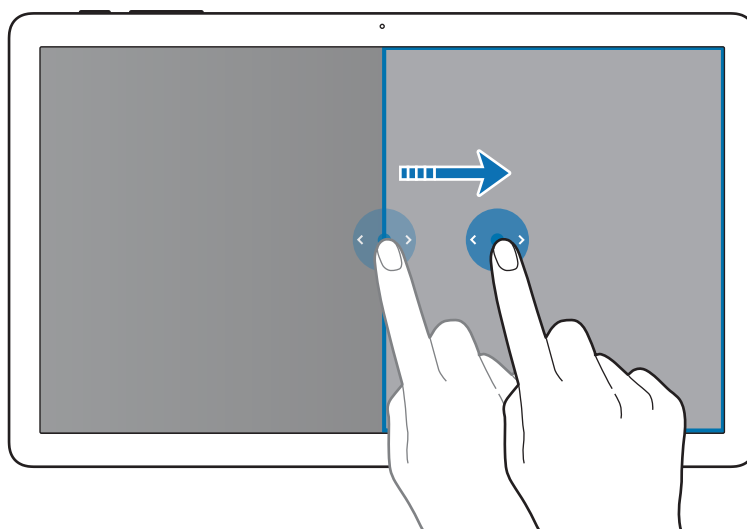

حالت بازشو

۱ در صفحه برنامه ها، برنامه ای را برای استفاده در نمای بازشو راه اندازی کنید.

۲ انگشت خود را بصورت مورب از یکی از لبه های بالایی به سمت پایین بکشید. صفحه برنامه در حالت بازشو نمایان می شود.

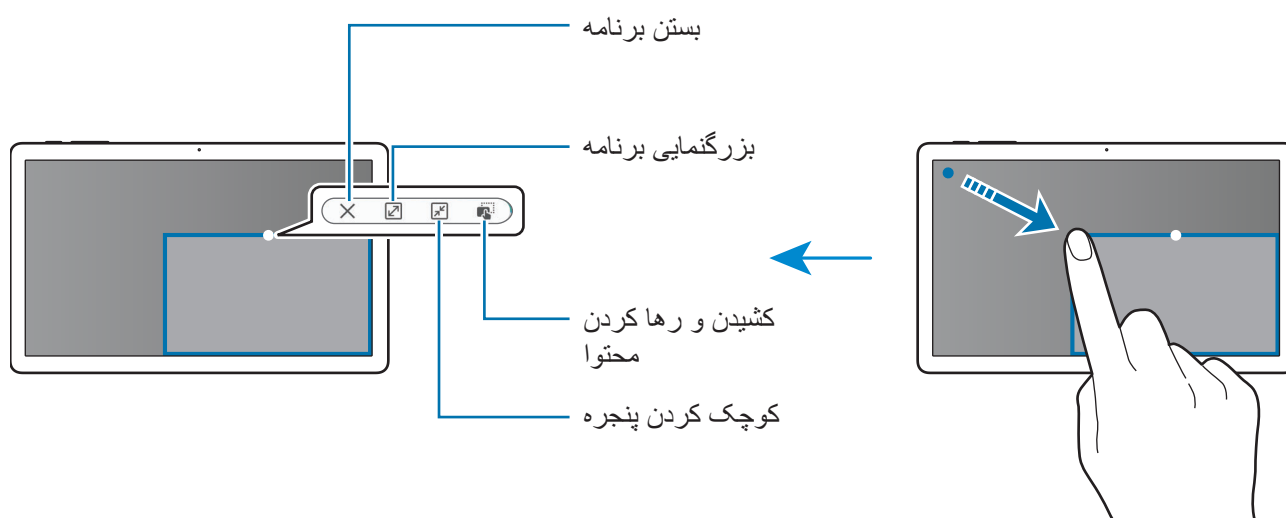

حرکت پنجره های بازشو

برای جابجا کردن یک پنجره بازشو، روی دایره روی پنجره ضربه بزنید و آن را نگه دارید و به محل جدیدی بکشید.

راه اندازی نمای بازشو از نمای تفکیکی

۱ در نمای تفکیکی، روی پنجره یک برنامه ضربه بزنید تا در حالت بازشو راه اندازی شود.

۲ روی دایره میان پنجره های برنامه ضربه بزنید و نگه دارید.

برنامه انتخاب شده در پنجره بازشو راه اندازی می شود.

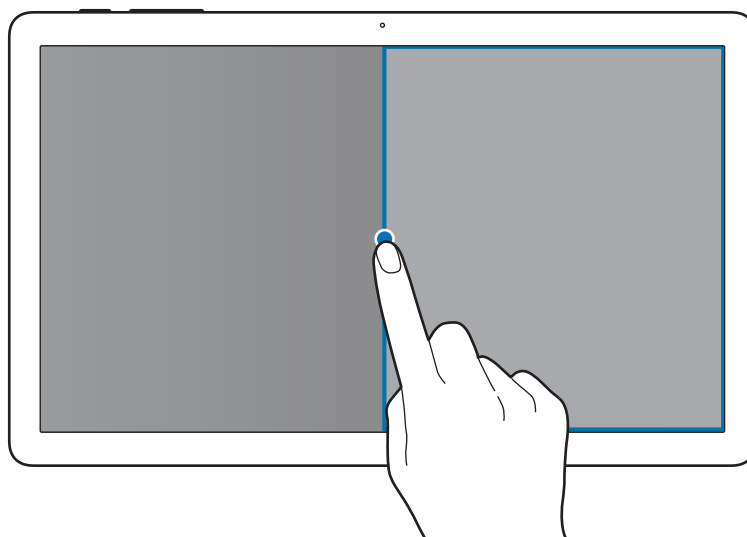

مدیریت دستگاه و اطلاعات

انتقال محتویات از دستگاه قبلی

می‌توانید با استفاده از Samsung Smart Switch، اطلاعات دستگاه قبلی را به دستگاه جدید منتقل کنید. نسخه‌های زیر از Samsung Smart Switch موجود هستند.

- نسخه همراه: محتویات را بین دستگاه‌های همراه جابجا کنید. این برنامه را می‌توانید از **Galaxy Apps** یا فروشگاه **Play** دانلود کنید.
- نسخه رایانه‌ای: محتویات را بین دستگاه و کامپیوتر جابجا کنید. می‌توانید این برنامه را از www.samsung.com/smartswitch دانلود کنید.
- Samsung Smart Switch در برخی از دستگاه‌ها یا رایانه‌ها پشتیبانی نمی‌شود.
- برای استفاده از این برنامه محدودیت‌هایی وجود دارد. برای جزئیات بیشتر به www.samsung.com/smartswitch مراجعه کنید. سامسونگ با موارد مربوط به حق نسخه برداری به طور جدی برخورد می‌کند. تنها محتوای متعلق به خودتان یا محتوایی که مجوز انتقال آن را دارید، منتقل کنید.



انتقال محتویات از دستگاه همراه

اطلاعات دستگاه قبلی را به دستگاه جدیدتان منتقل کنید.

وقتی دستگاهتان را برای اولین بار روشن می‌کنید، روی **دانلود و باز کردن** در پنجره بازشوی نصب Smart Switch برای نصب برنامه ضربه بزنید. همچنین می‌توانید، Smart Switch را از **Galaxy Apps** یا فروشگاه **Play** دانلود و نصب کنید. Smart Switch را راه اندازی کنید و دستورالعمل‌های روی صفحه را برای انتقال محتویات از دستگاه قبلی خود دنبال کنید.

انتقال محتویات از رایانه

از محتویات دستگاه قبلی تان در یک رایانه نسخه پشتیبان تهیه کنید و آن‌ها را به دستگاه جدیدتان انتقال دهید.

۱ در رایانه، برای دانلود Smart Switch به www.samsung.com/smartswitch مراجعه کنید.

۲ در رایانه، برنامه Smart Switch را اجرا کنید.

اگر دستگاه قبلی تان سامسونگ نیست، با استفاده از برنامه ارائه شده توسط سازنده دستگاه تان، از محتویات در رایانه نسخه پشتیبان تهیه کنید. سپس به مرحله پنجم بروید.



۳ دستگاه قبلی را با استفاده از کابل USB به رایانه وصل کنید.

۴ در رایانه، دستورالعمل های روی صفحه را برای تهیه نسخه پشتیبان از اطلاعات دستگاه دنبال کنید. سپس دستگاه قبلی تان را از رایانه جدا کنید.

۵ دستگاه جدیدتان را با استفاده از کابل USB به رایانه وصل کنید.

۶ در رایانه، دستورالعمل های روی صفحه را برای انتقال اطلاعات به دستگاه جدید دنبال کنید.

استفاده از دستگاه به عنوان دیسک جاشدنی برای انتقال محتویات

فایل های صوتی، فیلم، تصویر یا سایر انواع فایل ها را از دستگاه به رایانه و برعکس منتقل کنید.

هنگام انتقال فایل ها، کابل USB را از دستگاه جدا نکنید. انجام این کار ممکن است باعث از بین رفتن اطلاعات یا آسیب دیدن دستگاه شود.



اگر از USB Hub استفاده شود، ممکن است دستگاه ها بدرستی متصل نشوند. دستگاه را بصورت مستقیم به ورودی USB رایانه متصل کنید.



۱ دستگاه خود را با استفاده از کابل USB به رایانه وصل کنید.

۲ پنل اعلان را باز کنید و سپس روی به عنوان یک دستگاه ذخیره خارجی وصل شده ← دستگاه رسانه (MTP) ضربه بزنید.

اگر رایانه از پروتکل انتقال رسانه (MTP) پشتیبانی نمی کند یا درایور مناسب نصب نشده است، روی دوربین (PTP) ضربه بزنید.

۳ فایل ها را بین دستگاه خود و رایانه انتقال دهید.

به روزرسانی دستگاه

دستگاه را می توان به آخرین نسخه نرم افزار به روزرسانی کرد.

به روزرسانی بی سیم

دستگاه می تواند مستقیماً با استفاده از سرویس (FOTA) به روزرسانی شود.

در صفحه برنامه ها روی تنظیمات ← درباره دستگاه ← به روزآوری نرم افزار ← اکنون بروز شود ضربه بزنید.

برای بررسی خودکار به روزرسانی های موجود، روی کلید به روزرسانی خودکار ضربه بزنید.



به روزرسانی Smart Switch

دستگاه را به یک رایانه وصل کنید و آن را به آخرین نسخه نرم افزار به روزرسانی کنید.

۱ در رایانه، برای دانلود و نصب Smart Switch به www.samsung.com/smartswitch مراجعه کنید.

۲ در رایانه، برنامه Smart Switch را اجرا کنید.

۳ دستگاه خود را با استفاده از کابل USB به رایانه وصل کنید.

۴ اگر به روزرسانی برای نرم افزار موجود است، برای به روزرسانی دستگاه، دستورالعمل های روی صفحه را دنبال کنید.

- هنگام به روزرسانی دستگاه، رایانه را خاموش نکنید یا کابل USB را قطع نکنید.
- هنگام به روزرسانی دستگاه، دستگاه های رسانه ای دیگر را به رایانه وصل نکنید. انجام این کار ممکن است باعث تداخل در فرآیند به روزرسانی شود. قبل از به روزرسانی، همه دستگاه های دیگر را از رایانه جدا کنید.



پشتیبان گیری و بازگردان محتویات

اطلاعات شخصی، داده‌های برنامه و تنظیمات را به صورت ایمن در دستگاه نگهداری کنید. می‌توانید از اطلاعات حساس خود در یک حساب پشتیبان گیری کنید و بعداً به آنها دسترسی پیدا کنید. برای پشتیبان گیری یا بازیابی اطلاعات، باید به سیستم حساب Google یا Samsung account خود وارد شوید. برای دریافت اطلاعات بیشتر به حساب‌ها مراجعه کنید.

استفاده از یک اشتراک سامسونگ

در صفحه برنامه‌ها روی تنظیمات — تهیه نسخه پشتیبان و بازنشانی — نسخه پشتیبان از داده من ضربه بزنید، موارد مورد نظر برای تهیه نسخه پشتیبان را انتخاب کنید و سپس روی همین حالا نسخه پشتیبان تهیه کنید ضربه بزنید.

برای تنظیم دستگاه جهت پشتیبان گیری خودکار از اطلاعات، بر روی کلید پشتیبان‌گیری خودکار ضربه بزنید. برای بازیابی اطلاعات با استفاده از یک Samsung account، بازیابی ضربه بزنید. اطلاعات فعلی از دستگاه حذف می‌شوند تا موارد انتخابی بازیابی شوند.

استفاده از حساب Google

در صفحه برنامه‌ها، روی تنظیمات — تهیه نسخه پشتیبان و بازنشانی ضربه بزنید و سپس روی کلید نسخه پشتیبان از داده من ضربه بزنید تا فعال شود. روی حساب پشتیبان ضربه بزنید و یک حساب را به‌عنوان حساب پشتیبان انتخاب کنید.

برای بازیابی اطلاعات با استفاده از حساب Google، روی کلید بازیابی خودکار ضربه بزنید تا فعال شود. هنگامی که برنامه‌ها را حذف می‌کنید، تنظیمات و اطلاعات پشتیبان گیری شده بازیابی می‌شوند.

بازگرداندن به محتویات و تنظیمات پیش فرض

همه تنظیمات و محتویات دستگاه حذف خواهند شد. قبل از بازگرداندن به محتویات و تنظیمات کارخانه‌ای، حتماً از تمام اطلاعات مهم ذخیره شده بر روی دستگاه نسخه پشتیبان تهیه کنید. برای دریافت اطلاعات بیشتر به پشتیبان گیری و بازگردان محتویات مراجعه کنید.

در صفحه برنامه‌ها روی تنظیمات — تهیه نسخه پشتیبان و بازنشانی — بازنشانی داده کارخانه — بازنشانی دستگاه — حذف همه ضربه بزنید. دستگاه به صورت خودکار دوباره راه‌اندازی می‌شود.

اتصال به تلویزیون

معرفی

- تلویزیونی را به دستگاهتان متصل کنید و به آسانی محتوا را بین آن ها به اشتراک بگذارید.
- این ویژگی با تلویزیون های هوشمند سامسونگ ساخت ۲۰۱۵ و جدیدتر که از ویژگی **Bluetooth Low Energy (BLE)** پشتیبانی می کنند، سازگار است.
 - در هنگام پخش، بسته به اتصال شبکه، ممکن است برخی از فایل ها بافر شوند.



ثبت کردن تلویزیون

تلویزیون را در دستگاهتان ثبت کنید. پس از ثبت تلویزیون، می توانید به آسانی با استفاده از **Briefing** در تلویزیون، صفحه را بین دستگاه و تلویزیون به اشتراک بگذارید.

۱ تلویزیون را روشن کنید و دستگاهتان را نزدیک تلویزیون قرار دهید.

۲ پنل اعلان را باز کنید و روی **اتصال سریع** ضربه بزنید.

۳ تلویزیون را انتخاب کنید و روی **ثبت تلویزیون** ضربه بزنید.

اشتراک گذاری صفحه

می توانید صفحه دستگاه را در یک تلویزیون یا بالعکس به اشتراک بگذارید.

به اشتراک گذاری صفحه دستگاه در تلویزیون

پس از اینکه دستگاهتان، تلویزیون ثبت شده را شناخت، و وقتی در حال تماشای ویدیو هستید، نماد  روی دستگاه نشان داده می شود. روی این نماد برای پخش ویدیو از دستگاهتان در تلویزیون ضربه بزنید. اگر تلویزیون خاموش است و با **اتصال سریع** ثبت شده است، به طور خودکار روشن می شود و صفحه دستگاهتان روی صفحه تلویزیون نمایش داده می شود.

این ویژگی فقط توسط برنامه پخش کننده ویدیوی اصلی دستگاه پشتیبانی می شود.



به اشتراک گذاری صفحه تلویزیون در دستگاهتان

۱ پنل اعلان را باز کنید و روی **اتصال سریع** ضربه بزنید.

تلویزیون ثبت شده در فهرست نمایش داده می شود.

۲ تلویزیون ثبت شده را انتخاب کنید.

۳ روی **تلویزیون در دستگاه همراه** ضربه بزنید.

صفحه تلویزیون روی دستگاهتان نشان داده می شود.

استفاده از Briefing در تلویزیون

تلویزیون ثبت شده شما طبق زمان از پیش تنظیم شده در دستگاهتان به طور خودکار روشن می شود و زمان، وضعیت هوا و اطلاعات برنامه زمانی تان را روی صفحه نشان می دهد. برای استفاده از این ویژگی، دستگاه شما و تلویزیون باید به یک نقطه اتصال یکسان وصل باشند.

۱ پنل اعلان را باز کنید و روی **اتصال سریع** ضربه بزنید.

تلویزیون ثبت شده در فهرست نمایش داده می شود.

۲ تلویزیون ثبت شده را انتخاب کنید.

۳ روی **خلاصه اخبار در تلویزیون** ضربه بزنید و زمان و روزی را برای استفاده از این توضیحات در تلویزیون تنظیم کنید.

اطلاعات زمان، وضعیت هوا و برنامه زمانی در سمت راست صفحه تلویزیون در زمان از پیش تنظیم شده نمایش داده می شود.

برنامه ها

نصب یا حذف برنامه ها

Galaxy Apps

از این برنامه برای خرید و دانلود برنامه ها استفاده کنید. می توانید برنامه های ویژه دستگاه های Samsung Galaxy را دانلود کنید.

در صفحه برنامه ها روی **Galaxy Apps** ضربه بزنید.

این برنامه ممکن است بسته به ارائه دهنده سرویس یا منطقه شما، موجود نباشد.



نصب برنامه ها

برنامه ها را بر حسب طبقه بندی مرور کنید یا برای جستجوی یک کلمه مورد نظر روی **جستجو** ضربه بزنید. یک برنامه را برای مشاهده اطلاعات آن انتخاب کنید. برای دانلود برنامه های رایگان، روی **نصب** ضربه بزنید. برای خریداری و دانلود برنامه های غیررایگان، روی قیمت ضربه بزنید و دستورالعمل های روی صفحه را دنبال نمایید.

برای تغییر تنظیمات به روزرسانی خودکار، روی ▼ ← تنظیمات ← به روزرسانی خودکار برنامه ها ضربه بزنید و سپس گزینه ای را انتخاب کنید.



فروشگاه Play

از این برنامه برای خرید و دانلود برنامه ها استفاده کنید.

در صفحه برنامه ها روی **فروشگاه Play** ضربه بزنید.

نصب برنامه ها

برنامه ها را بر حسب طبقه بندی مرور کنید یا برای جستجوی کلمه مورد نظر روی قسمت جستجو ضربه بزنید. یک برنامه را برای مشاهده اطلاعات آن انتخاب کنید. برای دانلود برنامه های رایگان، روی **نصب** ضربه بزنید. برای خریداری و دانلود برنامه های غیررایگان، روی قیمت ضربه بزنید و دستورالعمل های روی صفحه را دنبال نمایید.

برای تغییر تنظیمات به روزرسانی خودکار، روی ≡ ← تنظیمات ← به روزرسانی خودکار برنامه ها ضربه بزنید و سپس گزینه ای را انتخاب کنید.



مدیریت برنامه‌ها

حذف یا غیرفعال کردن برنامه‌ها

در صفحه برنامه ها روی ویرایش ضربه بزنید. نماد  روی برنامه هایی که می توانید غیرفعال یا پاک کنید نمایان می شود. یک برنامه را انتخاب کنید و روی **غیرفعال کردن** یا **حذف** ضربه بزنید. همچنین، می توانید در صفحه برنامه ها روی **تنظیمات** ← **برنامه‌ها** ← **مدیر برنامه ضربه بزنید**، یک برنامه را انتخاب کنید و سپس روی **غیرفعال کردن** یا **حذف** ضربه بزنید.

- **غیرفعال کردن:** برنامه‌های پیش فرض انتخابی که قابل پاک کردن از دستگاه نیستند را غیرفعال کنید.
- **حذف:** برنامه های دانلود شده را پاک کنید.

فعال سازی برنامه ها

می توانید در صفحه برنامه ها روی **تنظیمات** ← **برنامه‌ها** ← **مدیر برنامه ضربه بزنید**، به **غیرفعال شد** بروید، یک برنامه را انتخاب کنید و سپس روی **فعال کردن** ضربه بزنید.

ویدیو

ویدیوهای ذخیره شده در دستگاه را تماشا کنید و تنظیمات پخش را سفارشی نمایید.

در صفحه برنامه ها روی ویدیو ضربه بزنید.

یک ویدیو را برای پخش انتخاب کنید.

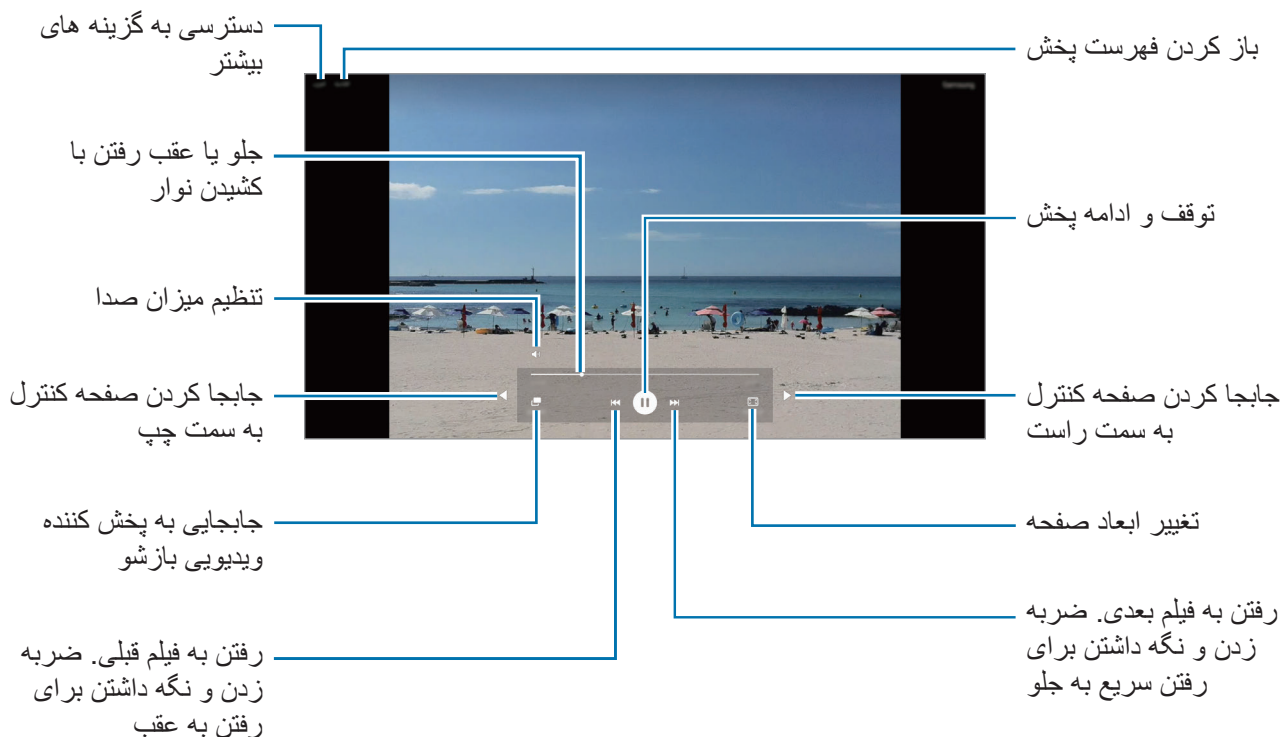

برای تنظیم روشنایی، انگشتان را به بالا یا پایین در سمت چپ صفحه پخش بکشید یا برای تنظیم میزان صدا، انگشتان را به بالا یا پایین در سمت راست صفحه پخش بکشید.

برای عقب یا جلو بردن سریع ویدیو، انگشتان را در صفحه پخش به سمت چپ یا راست بکشید.

موزیک

به موسیقی طبقه بندی شده در دسته های مختلف، گوش دهید و تنظیمات پخش را سفارشی کنید.

در صفحه برنامه ها روی **موزیک** ضربه بزنید.

یک طبقه بندی انتخاب کرده و سپس یک آهنگ را برای پخش انتخاب کنید.

روی تصویر آلبوم در پایین صفحه ضربه بزنید تا صفحه پخش کننده موزیک باز شود.

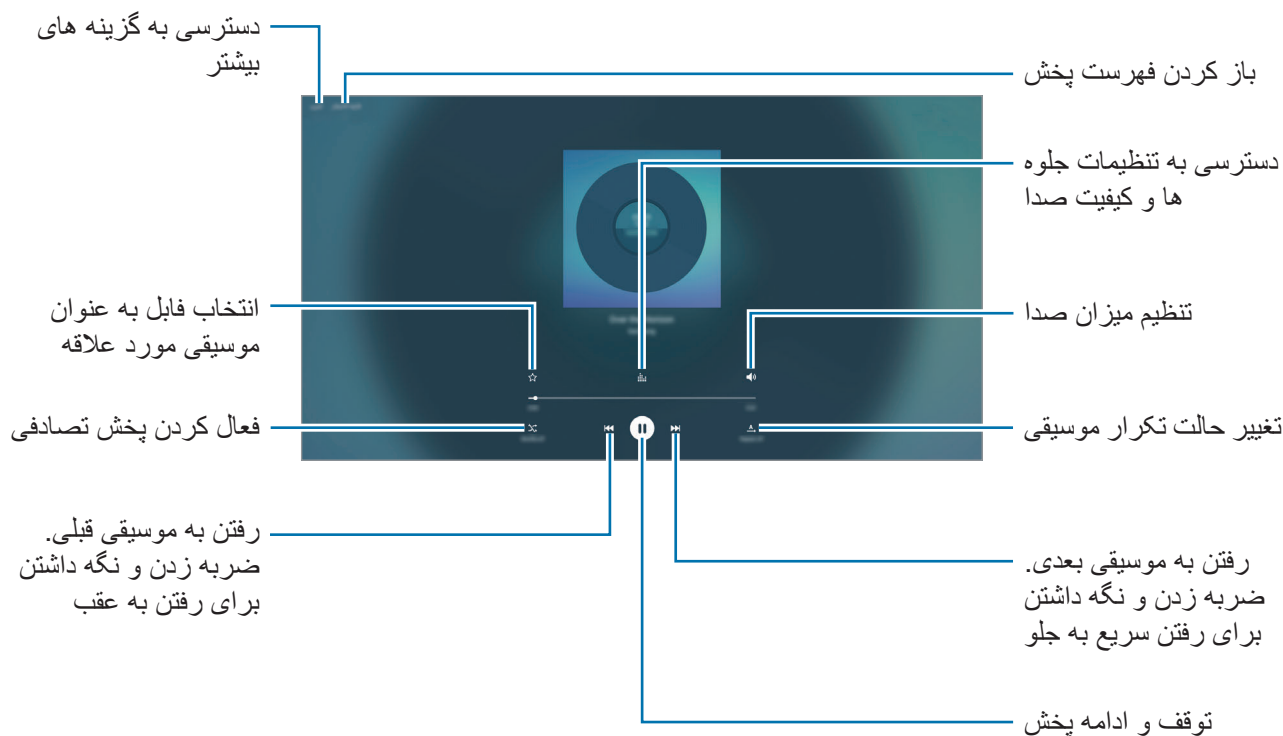

اینترنت

برای جستجوی اطلاعات، اینترنت را مرور کنید و صفحات اینترنتی مورد علاقه خود را نشانه گذاری کنید تا به آنها به راحتی دسترسی داشته باشید.

۱ در صفحه برنامه ها روی **اینترنت** ضربه بزنید.

۲ روی قسمت آدرس ضربه بزنید.

۳ آدرس وب یا یک کلمه مورد نظر را وارد کنید و سپس روی **پرو** ضربه بزنید.

برای مشاهده نوار ابزارها، انگشت خود را روی صفحه به آرامی به سمت پایین بکشید.



فایل‌های شخصی

به فایل‌های مختلفی که در دستگاه یا در مکان‌های دیگری مانند سرویس های ذخیره سازی ابری ذخیره شده اند، دسترسی داشته و آنها را مدیریت کنید.

در صفحه برنامه ها، روی **فایل‌های شخصی** ضربه بزنید.

- **فایل‌های اخیر:** فایل های اخیر را مشاهده کنید.
 - **گروه:** فایل ها را بر اساس نوع مشاهده کنید.
 - **ذخیره محلی:** فایل های ذخیره شده در دستگاه را مشاهده کنید.
 - **ذخیره سازی Cloud:** فایل های ذخیره شده در سرویس ذخیره سازی ابری را مشاهده کنید.
 - **محل ذخیره استفاده شده:** اطلاعات حافظه دستگاهتان را مشاهده کنید.
- برای جستجوی فایل ها یا پوشه ها، روی **جستجو** ضربه بزنید.

Family Square

معرفی

تصاویر خود را با استفاده از این برنامه با خانواده خود به اشتراک بگذارید و با آنها در تماس بمانید. همچنین می‌توانید محتویات به اشتراک گذاشته شده و ذخیره شده در دستگاه را به عنوان محافظ صفحه نمایش تنظیم کنید. برای اشتراک‌گذاری تصاویر، باید دستگاه تلفن همراه خود را در این دستگاه ثبت کنید و سپس یک دعوت‌نامه به اعضای خانواده خود ارسال کنید. برای کسب اطلاعات بیشتر، به اطلاعات راهنما مراجعه کنید.

در صفحه برنامه ها روی **Family Square** ضربه بزنید.



- هنگام اشتراک گذاری محتوا از طریق شبکه تلفن همراه ممکن است متحمل هزینه های اضافی شوید.
- این برنامه فقط با دستگاه‌های اندروید سامسونگ که دارای سیستم عامل Android نسخه 5.0 یا بالاتر باشند سازگار است.
- این برنامه ممکن است بسته به ارائه دهنده سرویس یا منطقه شما، با برخی از دستگاه‌ها سازگار نباشد.



افزودن و مدیریت کردن محتوا در Family Square

محتوایی ایجاد کنید تا با خانواده خود به اشتراک بگذارید. هنگامی که محتوا را ایجاد یا انتخاب می کنید تا به اشتراک بگذارید، یک اعلان در دستگاه های اعضای خانواده شما نمایان می شود.

در صفحه برنامه ها روی **Family Square** ضربه بزنید.

افزودن تصاویر

در صفحه اصلی Family Square روی  ضربه بزنید.

-  : یک عکس بگیرید، روی **تأیید** ضربه بزنید، روی تصویر نقاشی کنید یا متنی را اضافه کنید و سپس روی **ذخیره** ضربه بزنید.
-  : یک عکس از گالری انتخاب کنید، روی تصویر نقاشی کنید یا متنی را اضافه کنید و سپس روی **ذخیره** ضربه بزنید.

مدیریت کردن محتوا

برای حذف محتوا از صفحه اصلی Family Square، روی **بیشتر** ← **حذف** ضربه بزنید.

برای مشاهده محتوا با فیلتر، روی **بیشتر** ← **فیلتر** ضربه بزنید.

برای مخفی کردن محتوا از محافظ صفحه نمایش، روی  ضربه بزنید.

مشاهده تصاویر به اشتراک گذاشته شده به عنوان محافظ صفحه نمایش

در صفحه برنامه ها روی **Family Square** ← **محافظ صفحه** ضربه بزنید. تصاویری که با نماد  روی صفحه اصلی Family Square الصاق کرده اید، به صورت محافظ صفحه نمایش، نشان داده می شود.

برای نمایش تصاویر بیشتر از سایر منابع، صفحه اصلی Family Square را باز کنید، روی **بیشتر** ← **تنظیمات** ← **تنظیمات تصویر و ویدیو** ضربه بزنید و سپس منابعی را برای نمایش تصاویر انتخاب کنید.

برای بازگشت به صفحه اصلی Family Square، روی صفحه ضربه بزنید.

دوربین

معرفی

با استفاده از تنظیمات مختلف، عکسبرداری و فیلمبرداری کنید.

مبانی عکسبرداری و فیلمبرداری



می توانید با استفاده از دوربین عکسبرداری و فیلمبرداری کنید. عکس ها و ویدیوهایتان را در **گالری** مشاهده کنید. در صفحه برنامه ها روی **دوربین** ضربه بزنید.

آداب استفاده از دوربین

- بدون اجازه سایرین از آنها عکس یا فیلم نگیرید.
- از گرفتن عکس یا ضبط ویدیوهای که از لحاظ قانونی مجاز نیستند خودداری کنید.
- از گرفتن عکس یا ضبط ویدیوهای که باعث نقض حریم خصوصی دیگران می شود، خودداری کنید.

عکس گرفتن یا ضبط ویدیو

۱ قسمتی از تصویر را که می خواهید بر روی آن فوکوس کنید، لمس کنید.

۲ برای گرفتن عکس، روی  و برای ضبط ویدیو، روی  ضربه بزنید. برای عکس گرفتن از یک فیلم در هنگام ضبط آن، روی **گرفتن** ضربه بزنید.







- در صورت استفاده نکردن از دوربین برای مدت طولانی، دوربین بطور خودکار خاموش می شود.
- از تمیزی لنز اطمینان حاصل کنید. در غیر این صورت، ممکن است در برخی از حالت هایی که به وضوح بالا نیاز دارید دستگاه به درستی کار نکند.



تنظیمات دوربین

تنظیمات سریع

در صفحه پیش نمایش، از تنظیمات سریع زیر استفاده کنید.

-  : از جلوه های ویژه تصویری در هنگام عکسبرداری و فیلمبرداری استفاده کنید.
-  : مدت زمان تأخیر قبل از عکسبرداری خودکار دوربین را انتخاب کنید.
-  : یک عکس با چهره روشن شده بگیرید تا تصویر ملایم تر شود.
-  : انتخاب وضوح عکس ها. استفاده از وضوح بالاتر موجب کیفیت بالاتر عکس ها می شود ولی فضای بیشتری از حافظه را اشغال می کنند.

تنظیمات دوربین

در صفحه پیش نمایش، روی  ضربه بزنید.

- **اندازه ویدیو (جلو):** انتخاب وضوح تصویر برای ویدیوها. استفاده از وضوح بالاتر موجب کیفیت بالاتر ویدیوها می شود ولی فضای بیشتری از حافظه را اشغال می کنند.
- **کنترل حرکات:** دستگاه را به گونه ای تنظیم کنید که کف دستتان را تشخیص دهد، تا بتوانید از آن برای گرفتن عکس از خود استفاده کنید.
- **ذخیره عکس ها بصورت پیش نمایش:** هنگام عکسبرداری با دوربین جلو، تصویر را وارونه کنید تا تصویری آینه وار از صحنه اصلی ساخته شود.
- **خطوط شطرنجی:** راهنمای شطرنجی در صفحه ایجاد می کند تا به شما در ترکیب بندی اشیاء هنگام انتخاب سوژه ها کمک کند.
- **برچسب های مکان:** برچسب مکان GPS به عکس ضمیمه کنید.
-  در مکان هایی که ممکن است برای سیگنال مانعی وجود داشته باشد، مانند بین ساختمان ها یا در مناطق کم ارتفاع، یا در شرایط آب و هوایی نامساعد، ممکن است شدت سیگنال GPS کاهش یابد.
- ممکن است وقتی عکسهای خود را بر روی اینترنت آپلود می کنید، مکان شما بر روی آنها درج شود. برای اجتناب از این وضعیت، تنظیم برچسب مکان را غیرفعال کنید.
- **بررسی عکس ها:** دستگاه را به گونه ای تنظیم کنید که پس از گرفتن عکس ها، آنها را نمایش دهد.
- **محل ذخیره:** مکان ذخیره کردن را انتخاب کنید.
- **تنظیم مجدد:** تنظیمات دوربین را به حالت پیش فرض اولیه باز گردانید.

گالری

معرفی

مشاهده و مدیریت عکس ها و ویدیوهای ذخیره شده در دستگاه.

مشاهده تصاویر یا فیلم ها

۱ در صفحه برنامه ها روی گالری ضربه بزنید.

۲ سپس تصویر یا ویدیویی را انتخاب کنید.

فیلم ها، در تصویر کوچک پیش نمایش، با نماد (▶) نشان داده می شوند. برای پخش ویدیو، روی (▶) ضربه بزنید.

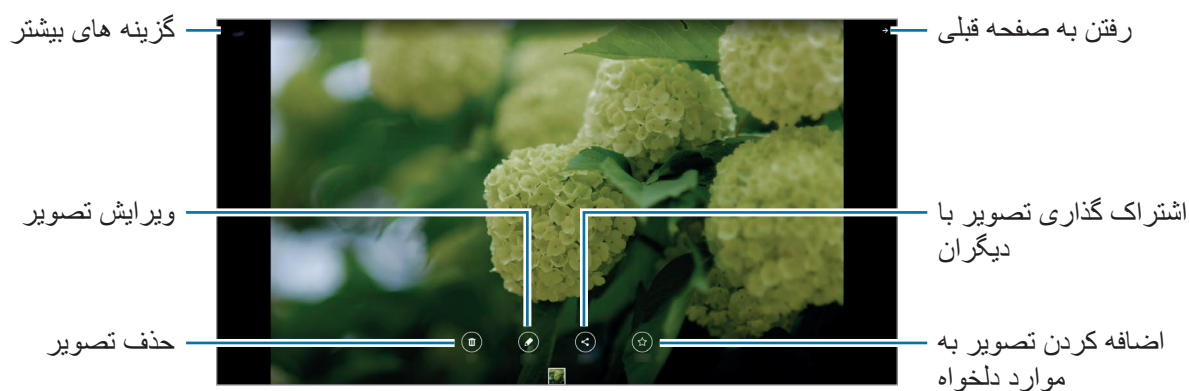

برای پنهان کردن و نمایش منوها، روی صفحه ضربه بزنید.

حذف تصاویر یا ویدیوها

حذف یک تصویر یا ویدیو

تصویر یا ویدیویی را انتخاب کنید و روی **حذف** در پایین صفحه ضربه بزنید.

حذف چند تصویر و ویدیو

۱ برای حذف یک تصویر یا ویدیو، در صفحه اصلی گالری، روی آن ضربه بزنید.

۲ تصاویر و ویدیوهایی را که می خواهید حذف شوند، علامت بزنید.

۳ روی **حذف** ضربه بزنید.

ایمیل

تنظیم حساب های ایمیل

هنگامی که برای اولین بار ایمیل را باز می کنید، یک حساب ایمیل برای خود راه اندازی کنید.

۱ در صفحه برنامه ها روی **ایمیل** ضربه بزنید.

۲ آدرس ایمیل و رمز عبور حسابتان را وارد کنید و سپس روی **بعدی** ضربه بزنید.

برای ثبت دستی حساب ایمیل شرکتی، روی **تنظیم دستی** ضربه بزنید.

۳ دستورالعمل های روی صفحه را برای تکمیل نصب دنبال نمایید.

برای راه اندازی یک حساب ایمیل دیگر، روی **بیشتر** ← **تنظیمات** ← **افزودن حساب** ضربه بزنید.

اگر بیشتر از یک اشتراک ایمیل دارید، می توانید یکی را به عنوان اشتراک پیش فرض تنظیم کنید. روی **بیشتر** ← **تنظیمات** ← **تنظیم حساب پیش فرض** ضربه بزنید.

ارسال ایمیل

- ۱ برای نوشتن ایمیل، روی  ضربه بزنید.
- ۲ گیرنده ها را اضافه کنید و متن ایمیل را وارد کنید.
- ۳ برای ارسال ایمیل، روی ارسال ضربه بزنید.

خواندن ایمیل ها

برای خواندن ایمیل، در لیست ایمیل ها روی آن ضربه بزنید.





مخاطبین

معرفی

افزودن مخاطبین جدید یا مدیریت مخاطب ها در دستگاه.

افزودن مخاطبین

تعریف مخاطبین بصورت دستی

- ۱ در صفحه برنامه ها روی مخاطبین ضربه بزنید.
- ۲ روی  ضربه بزنید و فضای ذخیره سازی اطلاعات مخاطب را انتخاب کنید.
- ۳ اطلاعات مخاطب را وارد کنید.
 -  : یک تصویر اضافه کنید.
 -  /  : یک بخش از اطلاعات مخاطب را اضافه کرده یا حذف کنید.
- ۴ روی ذخیره ضربه بزنید.

وارد کردن مخاطبین

مخاطبین را از سرویس های ذخیره سازی به دستگاه خودتان وارد کنید.

۱ در صفحه برنامه ها روی **مخاطبین** ضربه بزنید.

۲ در فهرست مخاطبین روی **بیشتر** ← **تنظیمات** ← **ورود/صدور مخاطبین** ← **ورود** ضربه بزنید و سپس یک گزینه را برای وارد کردن انتخاب کنید.

جستجوی مخاطبین

در صفحه برنامه ها روی **مخاطبین** ضربه بزنید.

از یکی از روشهای جستجوی زیر استفاده کنید:

- به بالا یا پایین فهرست مخاطبین بروید.
- یک انگشت خود را در طول فهرست در سمت چپ مخاطبین بکشید تا به سرعت در آن حرکت کنید.
- روی ناحیه جستجو در بالای فهرست مخاطبین ضربه بزنید و شرایط جستجو را وارد کنید.

با انتخاب مخاطب مورد نظر، یکی از اقدامات زیر را انجام دهید:

- ☆ : آن را به فهرست مخاطبین مورد علاقه اضافه کنید.
- ✉ : نوشتن ایمیل.

مدیر هوشمند

معرفی

مدیریت هوشمند، یک نمای کلی از وضعیت باتری دستگاهتان، حافظه، RAM و امنیت سیستم در اختیار شما قرار می دهد. همچنین می توانید با یک ضربه انگشت، دستگاهتان را بهینه سازی کنید.

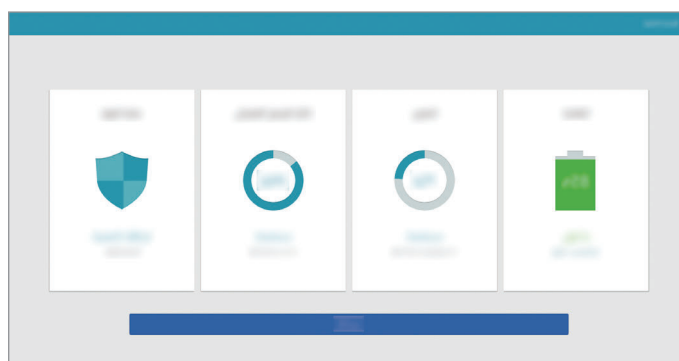

استفاده از ویژگی بهینه سازی سریع

در صفحه برنامه ها روی **مدیر هوشمند** ← **پاکسازی همه ضربه** بزنید.

ویژگی بهینه سازی سریع موجب بهبود عملکرد دستگاه از طریق کارهای زیر می شود.

- شناسایی برنامه هایی که از نیروی باتری به میزان بسیار زیادی استفاده می کنند و پاک کردن مقداری از حافظه.
- حذف فایل های غیرضروری و بستن برنامه های در حال اجرا در پس زمینه.
- اسکن برای بدافزار.

استفاده از مدیر هوشمند

در صفحه برنامه ها، روی **مدیر هوشمند** ضربه بزنید و یک ویژگی را انتخاب کنید.

باتری

نیروی باقیمانده باتری و زمان استفاده از دستگاه را بررسی کنید. برای دستگاه دارای شارژ باتری کم، با فعال کردن ویژگی های ذخیره نیرو و بستن برنامه هایی که مقدار بسیار زیادی از شارژ باتری را مصرف می کنند، نیروی باتری را حفظ کنید.

زمان استفاده باقیمانده نشانگر زمان باقیمانده قبل از تمام شدن نیروی باتری است. زمان استفاده باقیمانده ممکن است بسته به تنظیمات دستگاه و شرایط کارکرد متفاوت باشد.



محل ذخیره

وضعیت ظرفیت حافظه استفاده شده و موجود را بررسی کنید. می توانید فایل های استفاده نشده و باقیمانده را حذف کنید و برنامه هایی را که دیگر نمی خواهید استفاده کنید، پاک کنید.

RAM

میزان RAM موجود را بررسی کنید. می توانید برنامه های پس زمینه را ببندید و مقدار RAM مورد استفاده را کاهش دهید تا سرعت دستگاه افزایش یابد.

امنیت دستگاه

وضعیت امنیت دستگاه را بررسی کنید. این ویژگی دستگاه شما را از نظر وجود بدافزار اسکن می کند.

تقویم

معرفی

با وارد کردن کارهای در پیش رو یا وظایف آینده در برنامه ریزتان، برنامه زمانی تان را مدیریت کنید.

ایجاد رویداد

۱ در صفحه برنامه ها، روی **تقویم** ضربه بزنید.

۲ روی **+** یا دو بار روی یک تاریخ ضربه بزنید.

در صورتی که در تاریخ مورد نظر، رویداد یا کاری وجود دارد، روی تاریخ ضربه زده و سپس روی **+** ضربه بزنید.

۳ جزئیات رویداد را وارد کنید.

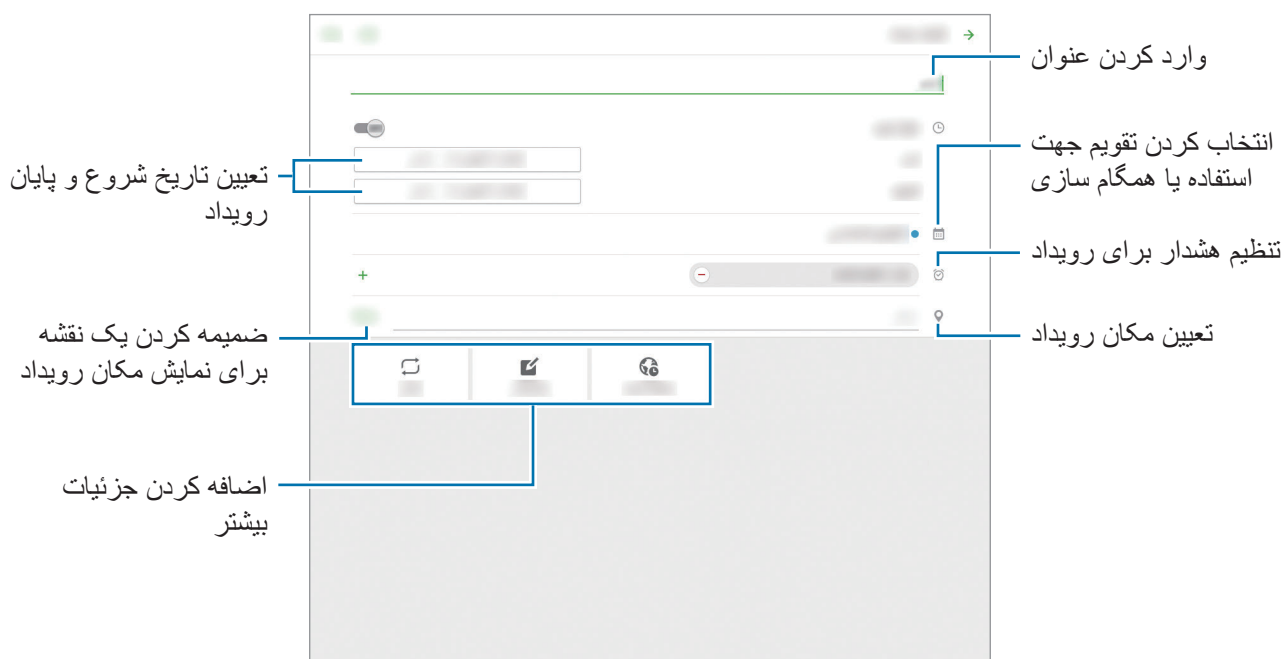

۴ برای ذخیره رویداد، روی **ثبت** ضربه بزنید.

ایجاد کارها

- ۱ در صفحه برنامه ها، روی **تقویم** ضربه بزنید.
- ۲ روی **کارها** ضربه بزنید.
- ۳ جزئیات کار را وارد کنید و روی **امروز** یا **فردا** برای تنظیم تاریخ موعد مقرر ضربه بزنید.
برای افزودن جزئیات بیشتر، روی ☒ ضربه بزنید.
- ۴ برای ذخیره کار، روی **ثبت** ضربه بزنید.

همگام سازی رویدادها و کارها با حساب های کاربری

در صفحه برنامه ها، روی **تنظیمات** ← **حساب ها** ضربه بزنید، یک سرویس حساب کاربری را انتخاب کنید و سپس روی **کلید همگام سازی تقویم** برای همگام سازی رویدادها و کارها با حساب ضربه بزنید.

برای افزودن حساب ها جهت همگام سازی، صفحه برنامه ها را باز کنید و روی **تقویم** ← **بیشتر** ← **مدیریت تقویم ها** ← **افزودن حساب** ضربه بزنید. سپس یک حساب را برای همگام سازی انتخاب کرده و به سیستم آن وارد شوید. هنگامی که یک حساب اضافه می شود، یک دایره سبز رنگ در کنار نام حساب نمایش داده می شود.

SideSync

معرفی

SideSync به شما اجازه می دهد به راحتی صفحه و اطلاعات خود را بین تلفن های هوشمند اندروید سامسونگ، تبلت ها و رایانه ها به اشتراک بگذارید. پس از اینکه دستگاه ها را به هم وصل کردید، یک صفحه مجازی روی تبلت یا رایانه متصل ظاهر خواهد شد. می توانید اعلان هایی از قبیل پیامها را از داشبورد یا پنجره های بازشو بررسی کنید.



قبل از اینکه شروع کنید

- برنامه SideSync باید بر روی هر دو دستگاهی که می خواهید به هم وصل کنید نصب شده باشد. اگر SideSync نصب نشده باشد، از یکی از روش های زیر برای دانلود و نصب آن استفاده کنید:
 - برای دانلود و نصب SideSync در تلفن هوشمند یا تبلت اندروید سامسونگ خود، در **Galaxy Apps** یا **فروشگاه Play** به جستجوی SideSync بپردازید. اگر دستگاه شما از SideSync پشتیبانی نکند، قادر به پیدا کردن برنامه نخواهید بود.
 - برای دانلود و نصب SideSync در رایانه خود، به www.samsung.com/sidesync مراجعه کنید. در این صفحه، می توانید اطلاعاتی درباره نیازمندی های سیستم SideSync نیز پیدا کنید.
- برای وصل کردن دستگاه ها به صورت بدون سیم، دستگاه ها باید از Wi-Fi Direct پشتیبانی کنند و به نقطه دسترسی یکسانی وصل شوند.

اتصال به رایانه ها یا تلفن های هوشمند

اتصال به رایانه

- ۱ تبلت خود را با استفاده از کابل USB به رایانه وصل کنید.
همچنین، هر دو دستگاه را به نقطه دسترسی به اینترنت یکسانی وصل کنید.
- ۲ **SideSync** را در هر دو دستگاه راه اندازی کنید.
- ۳ روی شروع در تبلت خود ضربه بزنید.
هر دو دستگاه یکدیگر را اسکن کرده و وصل می شوند. سپس، داشبورد روی رایانه شما ظاهر می شود.



اتصال به تلفن هوشمند از طریق Wi-Fi Direct

- ۱ **SideSync** را هم در تبلت و هم در تلفن هوشمند راه اندازی کنید.
- ۲ در هر دو دستگاه، روی شروع ضربه بزنید.
هر دو دستگاه یکدیگر را اسکن کرده و وصل می شوند.

۳ در تبلت، از فهرست دستگاه های شناسایی شده، تلفن هوشمند را انتخاب کنید.

۴ در تلفن هوشمند، درخواست اتصال را بپذیرید.

داشبورد روی تبلت شما ظاهر می شود.



متصل کردن دستگاه ها به طور خودکار

اگر دو دستگاه قبلاً به هم وصل شده اند، می توانید آنها را تنظیم کنید که دوباره به طور خودکار به هم وصل شوند. اتصال دستگاه ها از طریق USB یا Wi-Fi Direct به طور خودکار **SideSync** را راه اندازی می کند. اگر دستگاه ها به یک نقطه دسترسی یکسان وصل هستند، برای وصل کردنشان، آنها را نزدیک یکدیگر قرار دهید. برای متوقف کردن استفاده از ویژگی اتصال خودکار، در تبلت، روی **SideSync** ← **بیشتر** ← **تنظیمات** ضربه بزنید و سپس روی کلید **اتصال خودکار دستگاه ها** ضربه بزنید تا غیر فعال شود. به روشی دیگر، روی داشبورد روی **بیشتر** ← **تنظیمات** ← **اتصالات** ضربه بزنید و ویژگی اتصال خودکار را غیرفعال کنید.

استفاده از داشبورد

از تبلت خود برنامه های پرکاربرد را راه اندازی کنید یا اعلان ها را مشاهده کنید. وقتی روی اعلانی ضربه می زنید، برنامه یا برنامه کاربردی مربوطه راه اندازی خواهد شد. شکل زیر تصویری از داشبورد تبلت در رایانه است.

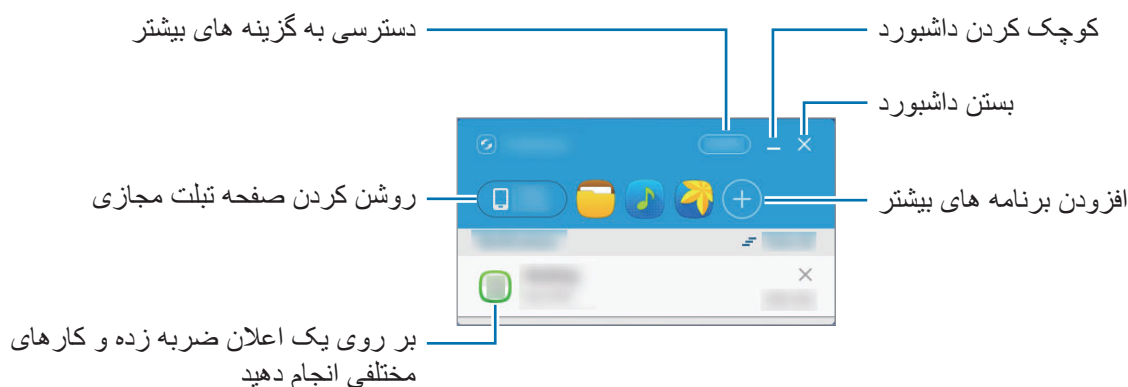

هنگامی که روی نماد برنامه کلیک راست می کنید می توانید برنامه ها را مجدد مرتب سازی یا حذف کنید.

ادامه دادن پخش رسانه

می توانید موسیقی یا ویدیوهای روی تبلت خود را موقتاً قطع کنید و پخش را روی دستگاه دیگری ادامه دهید. روی داشبورد، دکمه پخش کنترل کننده موسیقی یا یک اعلان ویدیویی را انتخاب کنید. تصویر روی تبلت شما موقتاً قطع شده و روی دستگاه دیگر شروع به پخش می کند.

کنترل کننده موسیقی دستگاه متصل و اعلان ویدیویی فقط زمانی ظاهر می شوند که فایل های رسانه را از طریق برنامه پیش فرض موسیقی یا ویدیو پخش کنید.



اشتراک گذاری یک صفحه وب

می توانید یک صفحه وب روی تبلت خود باز کنید و آن را در مرورگر وب دستگاه متصل نمایش دهید. هنگام مرور صفحات وب روی تبلت، یک اعلان دسترسی به وب روی داشبورد ظاهر می شود. روی داشبورد، اعلان را انتخاب کنید. سپس، همان صفحه وب روی دستگاه متصل ظاهر می شود.

اشتراک گذاری نقطه اتصال تبلت شما (مدل های دارای شبکه تلفن همراه)

در صورت در دسترس بودن اتصال اینترنت، می توانید اینترنت همراه تبلت خود را با رایانه ها به اشتراک بگذارید.

هنگام استفاده از این ویژگی ممکن است متحمل هزینه های اضافی شوید.



روی داشبورد، روی **بیشتر** ← **فعال کردن نقطه اتصال همراه** ضربه بزنید. نقطه اتصال تلفن همراه تبلت فعال خواهد شد.

استفاده از صفحه مجازی

SideSync صفحه نمایش یک دستگاه را بر روی دستگاه دیگر به اشتراک می گذارد. از طریق صفحه مجازی می توانید از عملکردهای دستگاه استفاده کنید. شکل زیر تصویری از صفحه مجازی تبلت روی رایانه است.

در داشبورد، روی **صفحه تبلت** ضربه بزنید.

- ممکن است برخی از عملکردها در صفحه مجازی عمل نکنند.
- ممکن است بسته به دستگاه متصل، ظاهر و عملکردهای موجود در صفحه مجازی متفاوت باشد.

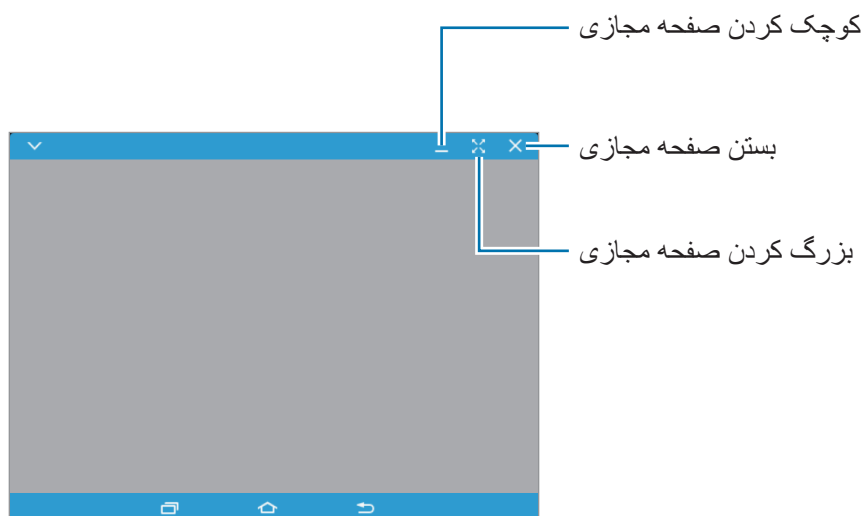

روی  ضربه بزنید تا از گزینه های زیر استفاده کنید:

- **همواره بر روی صفحه:** صفحه مجازی را به گونه ای تنظیم کنید تا همیشه بر روی سایر صفحات قرار داشته باشد.
- **چرخش:** صفحه را بچرخانید.
- **عکس گرفتن:** یک تصویر از صفحه بگیرید.
- **فعال کردن حالت نمایش:** صفحه نمایش تبلت را برای کنترل آن از رایانه و تبلت روشن کنید. ممکن است این ویژگی بسته به دستگاه متصل موجود نباشد.

برای جابجا کردن صفحه مجازی، بالای صفحه مجازی کلیک کرده و آن را به مکان جدید بکشید.
برای تنظیم اندازه صفحه مجازی، اشاره گر ماوس را روی لبه صفحه مجازی قرار دهید، سپس کلیک کرده و آن را بکشید.

جابجا شدن بین صفحات

برای استفاده از صفحه واقعی تبلت خود، کلید روشن/خاموش تبلت خود را فشار دهید. صفحه مجازی خاموش می شود و صفحه تبلت روشن می شود.
برای بازگشت به صفحه مجازی، روی صفحه تبلت مجازی در رایانه کلیک کنید. صفحه واقعی خاموش می شود و صفحه مجازی روشن می شود.

می توانید بطور همزمان صفحه مجازی و صفحه دستگاه متصل را مشاهده و کنترل کنید. در صفحه مجازی بر روی  ← **فعال کردن حالت نمایش** ضربه بزنید تا صفحه دستگاه متصل روشن شود. ممکن است این ویژگی بسته به دستگاه متصل موجود نباشد.



اشتراک گذاری فایل ها و کلیپ مورد

کپی کردن فایل ها در رایانه

- ۱ برای ورود به حالت ویرایش روی صفحه مجازی تبلت روی یک فایل کلیک کنید و نگه دارید.
- ۲ فایل های بیشتری را برای کپی کردن علامت بزنید.
- ۳ روی فایل های انتخابی کلیک کنید و نگه دارید، سپس آنها را بکشید و خارج از صفحه مجازی بیندازید. فایل های انتخابی در مکان مورد نظر کپی می شوند.

برای مثال، وقتی تصویری را از تبلت خود به یک سند Word باز، روی رایانه انتقال می دهید، تصویر در سند Word درج می شود.

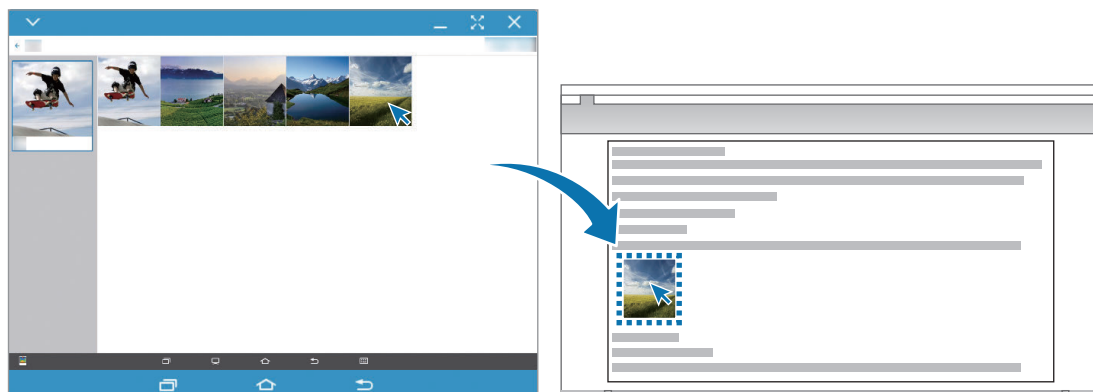

در حال کپی کردن فایل ها در تبلت شما

فایل های روی رایانه را انتخاب کنید و آنها را به درون داشبورد یا صفحه مجازی تبلت بکشید. فایل ها در پوشه **فایل های شخصی** ← **حافظه دستگاه** ← **SideSync** ذخیره خواهند شد. در هنگام ایجاد یک پیام یا ایمیل در صفحه مجازی، فایل های کپی شده به پیام یا ایمیل در حال نوشتن پیوست می شوند.



وقتی صفحه واقعی و صفحه مجازی تبلت روشن هستند، نمی توانید فایل ها را به اشتراک بگذارید.



اشتراک گذاری کلیپ بورد

می توانید به راحتی متن را از طریق ویژگی اشتراک گذاری کلیپ بورد، بین دستگاه های متصل کپی و الصاق کنید. متن را از صفحه مجازی کپی کرده یا بردارید و آن را در قسمت متن بیرون از صفحه مجازی اضافه کنید یا برعکس.

اشتراک گذاری صفحه کلید و ماوس رایانه

از صفحه نمایش تبلت خود بعنوان یک مانیتور دوتایی استفاده کنید و آن را با صفحه کلید و ماوس رایانه کنترل کنید.

۱ روی داشبورد، روی بیشتر ← اشتراک گذاری صفحه کلید و ماوس ضربه بزنید.

اگر صفحه مجازی باز باشد، از صفحه نمایش رایانه ناپدید می شود.

۲ اشاره گر ماوس را به لبه چپ یا راست صفحه نمایش رایانه حرکت دهید تا به صفحه نمایش تبلت خود بروید.

اشاره گر ماوس بر روی صفحه نمایش تبلت ظاهر می شود.

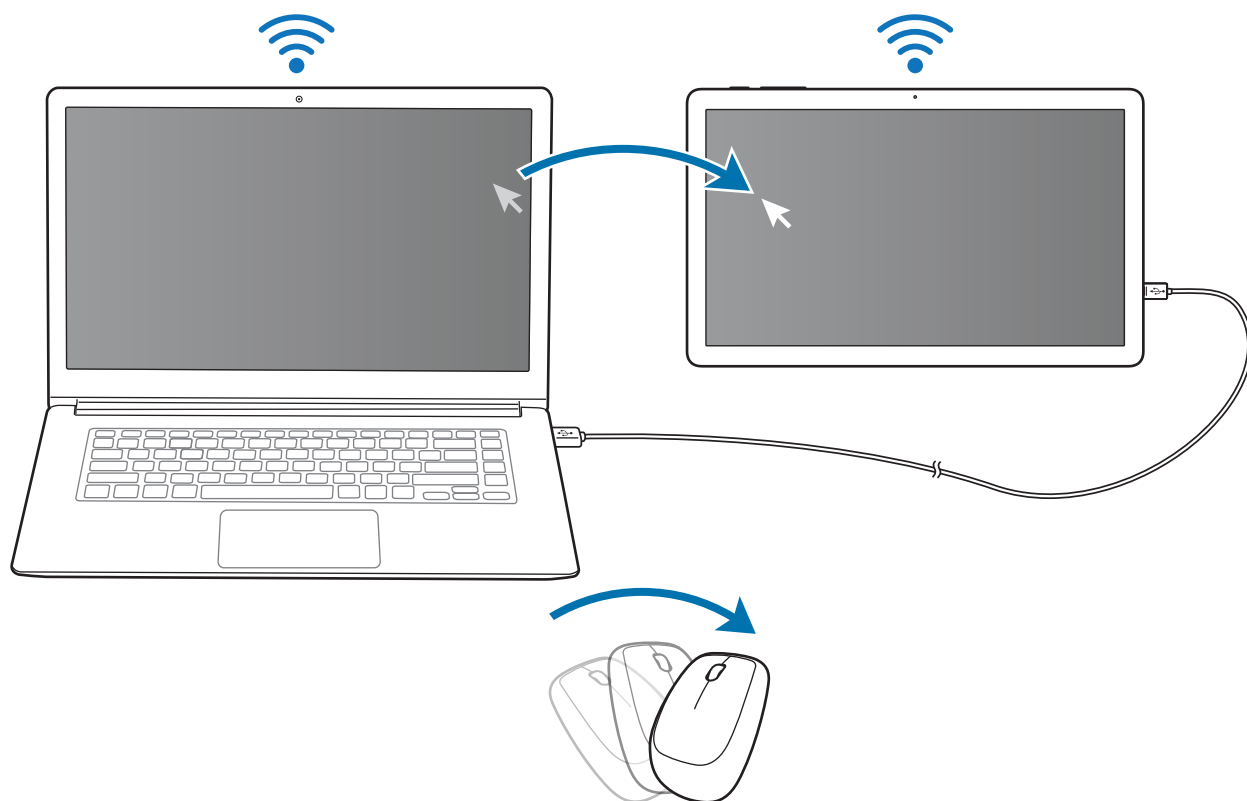

۳ در تبلت، از صفحه کلید و ماوس رایانه برای انجام کارهای مختلف مانند وارد کردن متن، کپی و الصاق و انتخاب موارد استفاده کنید.

برای کنترل دوباره رایانه با ماوس، اشاره گر را به صفحه نمایش رایانه برگردانید.

یادداشت

یادداشت هایی ایجاد کنید و آنها را طبقه بندی کنید.
در صفحه برنامه ها روی **یادداشت** ضربه بزنید.

نوشتن یادداشت

روی **+** در فهرست یادداشت ها ضربه بزنید و یک یادداشت بنویسید. در حین نوشتن یادداشت، از گزینه های زیر استفاده کنید:

- **مقوله:** ایجاد یا تنظیم یک دسته طبقه بندی.
 - **تصویر:** تصویر اضافه کنید.
 - **صدا:** صدایی جهت اضافه کردن ضبط کنید.
 - **کارها:** کارهای انتخابی را در اول هر ردیف، برای ایجاد فهرستی از کارها اضافه کنید.
- برای ذخیره یادداشت، روی **ذخیره** ضربه بزنید.
برای ویرایش یک یادداشت، روی یادداشت ضربه بزنید و سپس روی محتوای یادداشت ضربه بزنید.

جستجوی یادداشت ها

روی **جستجو** در فهرست یادداشت ها ضربه بزنید و یک کلمه مورد نظر برای جستجوی یادداشت هایی که حاوی این کلمه اند وارد کنید.

ساعت

معرفی

هشدار تنظیم کنید، زمان شهرهای مختلف دنیا را ببینید، رویدادی را زمانبندی کرده، یا مدت زمان خاصی را تنظیم کنید.

هشدار

در صفحه برنامه ها، روی **ساعت** ← **هشدار** ضربه بزنید.

تنظیم زنگ هشدار

زمان هشدار را تنظیم کنید و روی **نخیره** ضربه بزنید.

برای باز کردن صفحه کلید و وارد کردن زمان زنگ هشدار، روی **صفحه کلید** ضربه بزنید.

برای فعال سازی یا غیرفعال سازی هشدارها، روی نماد ساعت در کنار هشدار موجود در فهرست هشدارها ضربه بزنید.

متوقف سازی هشدار

برای توقف هشدار روی **مختومه** ضربه بزنید. اگر قبلاً گزینه چرت را فعال کرده‌اید، روی **چرت** ضربه بزنید تا هشدار پس از یک مدت زمان مشخص تکرار شود.

حذف هشدارها

✕ روی یک هشدار موجود در فهرست هشدارها ضربه بزنید.

ساعت جهانی

در صفحه برنامه ها، روی **ساعت** ← **ساعت جهانی** ضربه بزنید.

ایجاد ساعت ها

نام یک شهر وارد کنید یا از کره زمین یک شهر را انتخاب کرده و سپس روی **+** ضربه بزنید.

حذف ساعت ها

روی یک ساعت ضربه بزنید.

کرونومتر

۱ در صفحه برنامه ها، روی **ساعت** ← **کرونومتر** ضربه بزنید.

۲ برای زمانبندی یک رویداد، روی **شروع** ضربه بزنید.
برای ضبط دورها هنگام زمان گرفتن، روی **رکورد** ضربه بزنید.

۳ برای متوقف کردن زمان، روی **توقف** ضربه بزنید.
برای شروع مجدد زمان گیری، روی **ادامه** ضربه بزنید.
برای پاک کردن دورها، روی **تنظیم مجدد** ضربه بزنید.

زمان سنج

۱ در صفحه برنامه ها، روی **ساعت** ← **زمان سنج** ضربه بزنید.

۲ مدت زمان را تنظیم کرده و سپس روی **شروع** ضربه بزنید.
برای باز کردن صفحه کلید و وارد کردن مدت زمان، روی **صفحه کلید** ضربه بزنید.

۳ زمانی که زمان سنج خاموش می شود روی **مختومه** ضربه بزنید.

ماشین حساب

از این برنامه برای انجام محاسبات ساده یا پیچیده استفاده کنید.

در صفحه برنامه ها روی ماشین حساب ضربه بزنید.

برای دیدن تاریخچه محاسبه، روی تاریخچه ضربه بزنید. برای بستن پنل تاریخچه محاسبه، روی صفحه کلید ضربه بزنید.

برای پاک کردن تاریخچه، روی تاریخچه ← پاک کردن تاریخچه ضربه بزنید.

برنامه‌های Google

Google، برنامه های سرگرمی، شبکه اجتماعی، و برنامه‌های کسب و کار به کاربران ارائه می‌دهد. ممکن است به یک حساب Google برای دسترسی به برخی برنامه‌ها نیاز داشته باشید. برای دریافت اطلاعات بیشتر به حساب ها مراجعه کنید.

برای دیدن اطلاعات بیشتر در مورد هر کدام از برنامه ها، به منوی راهنمای هر برنامه مراجعه کنید.

برخی از برنامه‌ها بسته به ارائه دهنده خدمات یا منطقه، ممکن است در دسترس نباشند یا نام متفاوتی داشته باشند.



Chrome

به جستجوی اطلاعات بپردازید و صفحات وب را مرور کنید.

Gmail

ایمیل ها را از طریق سرویس Google Mail دریافت کرده و یا ارسال کنید.

Maps

مکانتان را در نقشه بیابید، به دنبال مکان‌ها بگردید و اطلاعات مربوط به مکان های مختلف را مشاهده کنید.

Play Music

به دنبال موسیقی جدید بگردید، به آن گوش دهید و آن را به اشتراک بگذارید.

فیلم‌های Play

ویدیوهای ذخیره شده در دستگاہتان را تماشا کنید و فیلم های متنوعی را از فروشگاه Play دانلود کنید.

Drive

محتوایان را در فضای ذخیره ابری ذخیره کنید، از همه جا به آن دسترسی داشته باشید و آن را با دیگران به اشتراک بگذارید.

YouTube

به تماشا یا ساخت ویدیو بپردازید و آن را با دیگران به اشتراک بگذارید.

عکس‌ها

همه عکس ها و ویدیوهای خود را از منابع مختلف در یک جا ویرایش، مدیریت و جستجو کنید.

Hangouts

با دوستانتان به صورت جداگانه یا گروهی گپ بزنید و از تصاویر، شکلک‌ها و تماس‌های ویدیویی در هنگام گپ زدن استفاده کنید.

Google

به سرعت در اینترنت یا دستگاہتان به جستجو بپردازید.

جستجوی صوتی

با گفتن کلمات یا عبارات مورد نظر، به جستجوی موارد مختلف بپردازید.

تنظیمات Google

تنظیمات مربوط به برخی از ویژگی‌های ارائه شده توسط Google را تعیین کنید.

تنظیمات

معرفی

از این برنامه برای تنظیم عملکردها و برنامه ها استفاده کنید. با تنظیم گزینه های مختلف می توانید دستگاه خود را بیشتر شخصی سازی کنید.

در صفحه برنامه ها، روی **تنظیمات** ضربه بزنید.

برای جستجوی تنظیمات با وارد کردن کلمه مورد نظر، روی **جستجو** ضربه بزنید.

Wi-Fi

اتصال به یک شبکه Wi-Fi

Wi-Fi را فعال کنید تا به شبکه Wi-Fi وصل شود و به اینترنت یا سایر دستگاه های شبکه دسترسی پیدا کنید.

- دستگاه شما از فرکانس ناهماهنگ استفاده می کند و برای استفاده در کشورهای اروپایی در نظر گرفته شده است. WLAN را می توان در سراسر اتحادیه اروپا بدون محدودیت در فضاهای داخلی به کار برد، ولی نمی توان آن را در فضاهای باز به کار برد.
- وقتی از Wi-Fi استفاده نمی شود، آن را خاموش کنید تا در مصرف باتری صرفه جویی شود.



۱ در صفحه تنظیمات، روی **Wi-Fi** ضربه بزنید و سپس روی کلید برای فعال کردن آن ضربه بزنید.

۲ شبکه ای را از فهرست شبکه های Wi-Fi انتخاب کنید.

شبکه هایی که به رمز عبور نیاز دارند، با نماد قفل ظاهر می شوند.

۳ روی اتصال ضربه بزنید.

هنگامی که دستگاه به یک شبکه Wi-Fi متصل است، هر بار که این شبکه در دسترس باشد، بدون نیاز به وارد کردن رمز عبور، دستگاه دوباره به آن شبکه وصل می‌شود. برای جلوگیری از اتصال خودکار دستگاه به شبکه، آن را از فهرست شبکه‌ها انتخاب کنید و روی **فراموش کن** ضربه بزنید.



Wi-Fi Direct

Wi-Fi Direct دستگاه‌ها را بدون نیاز به نقطه دسترسی از طریق شبکه Wi-Fi به هم وصل می‌کند.

۱ در صفحه تنظیمات، روی **Wi-Fi** ضربه بزنید و سپس روی کلید برای فعال کردن آن ضربه بزنید.

۲ روی **Wi-Fi Direct** ضربه بزنید.

دستگاه‌های شناسایی شده فهرست می‌شوند.

اگر دستگاهی که می‌خواهید به آن متصل شوید در فهرست نیست، درخواست کنید که دستگاه Wi-Fi Direct خود را روشن کند.

۳ یک دستگاه برای وصل شدن انتخاب کنید.

وقتی دستگاه دیگر درخواست اتصال Wi-Fi Direct را قبول می‌کند، ارتباط بین دستگاه‌ها برقرار می‌شود.

ارسال و دریافت محتویات

می‌توانید اطلاعاتی نظیر مخاطبین یا فایل‌های رسانه‌ای را با سایر دستگاه‌ها به اشتراک بگذارید. کارهای زیر مثالی از ارسال یک تصویر به دستگاه دیگر می‌باشد.

۱ در صفحه برنامه‌ها روی **گالری** ضربه بزنید.

۲ یک تصویر را انتخاب کنید.

۳ روی **اشتراک‌گذاری** ← **Wi-Fi Direct** ضربه بزنید و سپس دستگاهی را برای انتقال تصویر به آن انتخاب کنید و سپس روی **اشتراک** ضربه بزنید.

۴ درخواست اتصال Wi-Fi Direct را در دستگاه دیگر بپذیرید.

اگر دستگاه‌ها از قبل متصل باشند، تصویر بدون روند درخواست اتصال به دستگاه دیگر ارسال می‌شود.

قطع ارتباط دستگاه ها

۱ در صفحه تنظیمات، روی **Wi-Fi** ضربه بزنید.

۲ روی **Wi-Fi Direct** ضربه بزنید.

دستگاه شما دستگاه‌های جفت شده را در فهرستی نشان می‌دهد.

۳ روی نام دستگاه برای قطع اتصال ضربه بزنید.

بلوتوث

معرفی

از بلوتوث برای تبادل اطلاعات با سایر دستگاه‌های دارای بلوتوث فعال استفاده کنید.



- سامسونگ در قبال از دست رفتن، سرقت، یا سوء استفاده از محتویات ارسالی یا دریافتی از طریق بلوتوث، هیچ گونه مسئولیتی نمی‌پذیرد.
 - همیشه مطمئن شوید که با دستگاه‌های قابل اطمینان و کاملاً ایمن، محتویات را به اشتراک می‌گذارید و دریافت می‌کنید. اگر مانعی بین دستگاه‌ها وجود داشته باشد، ممکن است سرعت انتقال کاهش یابد.
 - برخی از دستگاه‌ها، مخصوصاً آنهایی که تأییدیه Bluetooth SIG ندارند ممکن است با دستگاه شما سازگار نباشند.
 - از بلوتوث برای مقاصد غیر قانونی استفاده نکنید (به عنوان مثال، دزدیدن کپی فایلها یا ورود غیر قانونی برای مقاصد تجاری).
- سامسونگ مسئول عواقب ناشی از استفاده غیر قانونی از بلوتوث نیست.

جفت شدن با سایر دستگاه های بلوتوث

۱ در صفحه تنظیمات، روی **بلوتوث** ضربه بزنید و سپس روی **کلید ضربه بزنید تا فعال شود**.
دستگاه های شناسایی شده فهرست می شوند.

۲ یک دستگاه را برای جفت شدن انتخاب کنید.
اگر دستگاه مورد نظر برای جفت شدن در فهرست قرار ندارد، درخواست کنید که دستگاه گزینه قابلیت رؤیت خود را روشن کند. به دفترچه راهنمای کاربر دستگاه دیگر مراجعه کنید.

هنگامی که صفحه تنظیمات بلوتوث باز است، دستگاه شما برای سایر دستگاه ها قابل مشاهده است.



۳ برای تأیید، درخواست اتصال بلوتوث را در دستگاهتان بپذیرید.
وقتی دستگاه دیگر درخواست اتصال بلوتوث را قبول می کند، ارتباط بین دستگاه ها برقرار می شود.

ارسال و دریافت محتویات

بسیاری از برنامه ها از انتقال اطلاعات از طریق بلوتوث پشتیبانی می کنند. می توانید اطلاعاتی نظیر مخاطبین یا فایل های رسانه ای را با سایر دستگاه های بلوتوث به اشتراک بگذارید. کارهای زیر مثالی از ارسال یک تصویر به دستگاه دیگر می باشد.

۱ در صفحه برنامه ها روی **گالری** ضربه بزنید.

۲ یک تصویر را انتخاب کنید.

۳ روی **اشتراک گذاری** ← **بلوتوث** ضربه بزنید و سپس دستگاهی را برای انتقال تصویر به آن انتخاب کنید.
اگر دستگاه مورد نظر قبلاً با این دستگاه جفت شده است، بدون تأیید تولید خودکار رمز عبور، روی نام دستگاه ضربه بزنید.

اگر دستگاه مورد نظر برای جفت شدن در فهرست قرار ندارد، درخواست کنید که دستگاه گزینه قابلیت رؤیت خود را روشن کند.

۴ درخواست اتصال بلوتوث را در دستگاه دیگر بپذیرید.

قطع ارتباط دستگاه‌های بلوتوث

- ۱ در صفحه تنظیمات، روی **بلوتوث** ضربه بزنید.
دستگاه شما دستگاه‌های جفت شده را در فهرستی نشان می‌دهد.
- ۲ برای قطع ارتباط، روی  در کنار نام دستگاه ضربه بزنید.
- ۳ روی **غیرمرتبط سازی** ضربه بزنید.

حالت پرواز

این حالت همه عملکردهای بی سیم را در دستگاه غیرفعال می‌کند. فقط می‌توانید از خدمات غیر شبکه‌ای استفاده کنید.
در صفحه تنظیمات، روی **حالت پرواز** ضربه بزنید.

نقطه اتصال همراه و اتصال اینترنت (مدل‌های دارای شبکه تلفن همراه)

اگر اتصال شبکه در دسترس نیست، از دستگاه به عنوان یک نقطه اتصال همراه برای اشتراک گذاری اینترنت همراه با سایر دستگاه‌ها استفاده کنید. اتصالات می‌توانند از طریق Wi-Fi یا USB و یا بلوتوث برقرار شوند.
در صفحه تنظیمات، روی **نقطه اتصال همراه و اتصال اینترنت** ضربه بزنید.

هنگام استفاده از این ویژگی ممکن است متحمل هزینه‌های اضافی شوید.



- **نقطه اتصال همراه:** از نقطه اتصال همراه برای اشتراک گذاری اینترنت همراه با سایر رایانه‌ها یا دستگاه‌ها از طریق شبکه استفاده کنید.
- **اشتراک گذاری اینترنت با بلوتوث:** از اتصال بلوتوث برای اشتراک اینترنت همراه دستگاه با رایانه یا دیگر دستگاه‌ها از طریق بلوتوث استفاده کنید.
- **اتصال USB:** از اتصال USB برای اشتراک اینترنت همراه دستگاه با رایانه از طریق USB استفاده کنید.
هنگام اتصال به یک رایانه، دستگاه شما به عنوان یک مودم بی سیم برای رایانه عمل می‌کند.

استفاده از نقطه اتصال همراه

از دستگاه خود به عنوان یک نقطه اتصال همراه برای اشتراک گذاری اینترنت همراه با سایر دستگاه ها استفاده کنید.

۱ در صفحه تنظیمات، روی **نقطه اتصال همراه و اتصال اینترنت** ← **نقطه اتصال همراه** ضربه بزنید.

۲ روی کلید ضربه بزنید تا فعال شود.

نماد  در نوار وضعیت نمایان می‌شود. دستگاه های دیگر می توانند دستگاه شما را در فهرست شبکه های Wi-Fi پیدا کنند.

جهت تنظیم یک رمز عبور برای نقطه اتصال همراه، روی **بیشتر** ← **پیکربندی نقطه اتصال همراه** ضربه بزنید و سطح امنیت را انتخاب کنید. سپس یک رمز عبور وارد کرده و روی **ذخیره** ضربه بزنید.

۳ در صفحه دستگاه دیگر، به جستجوی دستگاه خود بپردازید و آن را از فهرست شبکه‌های Wi-Fi انتخاب کنید.

۴ در دستگاه متصل، از اینترنت همراه دستگاه برای دسترسی به اینترنت استفاده کنید.

میزان مصرف اینترنت

مقدار میزان مصرف اینترنت خود را مشاهده کنید.

در صفحه تنظیمات، روی **میزان مصرف اینترنت** ضربه بزنید.

میزان مصرف اینترنت (مدل های دارای شبکه تلفن همراه)

مقدار مصرف اینترنت خود را مشاهده کرده و تنظیمات مربوط به محدود سازی را تعیین کنید.

در صفحه تنظیمات، روی **میزان مصرف اینترنت** ضربه بزنید.

- **اینترنت همراه:** با انتخاب این گزینه، اینترنت شبکه تلفن همراه فعال خواهد شد.
- **تنظیم محدودیت اینترنت همراه:** محدودیتی برای مصرف اینترنت همراه تعیین کنید.
- **استفاده از اینترنت همراه در پس زمینه:** از استفاده از اینترنت همراه توسط برنامه های در حال اجرا در پس زمینه جلوگیری کنید.

برای تغییر تاریخ به صورت ماهانه جهت دوره های کنترل، روی ▼ ← **تغییر دوره** ضربه بزنید.

محدود کردن مصرف اینترنت

- ۱ در صفحه تنظیمات، روی میزان مصرف اینترنت ضربه بزنید و سپس روی کلید تنظیم محدودیت اینترنت همراه ضربه بزنید تا فعال شود.
- ۲ برای تنظیم محدودیت، نوار تنظیم محدودیت را به سمت بالا یا پایین بکشید.
- ۳ برای تنظیم سطح هشدار مصرف، نوار تنظیم اخطار را به سمت بالا یا پایین بکشید. در صورت رسیدن به سطح اخطار، دستگاه به شما اخطار می دهد.

شبکه های تلفن همراه (مدل های دارای شبکه تلفن همراه)

- تنظیمات شبکه تلفن همراه را تعیین می کند.
- در صفحه تنظیمات، روی شبکه های تلفن همراه ضربه بزنید.
- اینترنت هنگام رومینگ: دستگاه را طوری تنظیم کنید تا از اینترنت در هنگام رومینگ استفاده کنید.
 - نام نقاط دستیابی: نام نقاط دسترسی (APN) را تنظیم کنید.
 - حالت شبکه: یک نوع شبکه را انتخاب کنید.
 - اپراتورهای شبکه: شبکه های موجود را جستجو کنید و به یک شبکه را به صورت دستی وارد شوید.

تنظیمات اتصال بیشتر

گزینه ها

- تنظیمات را برای کنترل سایر قابلیت ها سفارشی کنید.
- در صفحه تنظیمات، روی تنظیمات اتصال بیشتر ضربه بزنید.
- چاپ: تنظیمات مربوط به افزونه های نصب شده در دستگاه را مشخص کنید. برای چاپ فایل ها می توانید چاپگرهای موجود را جستجو کنید یا یک چاپگر را بصورت دستی اضافه کنید. برای دریافت اطلاعات بیشتر به چاپ مراجعه کنید.

- **تقویت کننده سرعت دانلود** (مدل های دارای شبکه تلفن همراه): از این ویژگی برای دانلود سریع تر فایل های بزرگتر از ۳۰ مگابایت از طریق شبکه های Wi-Fi و تلفن همراه به صورت همزمان استفاده کنید. برای دریافت اطلاعات بیشتر به **تقویت کننده سرعت دانلود** مراجعه کنید.
- **VPN**: تنظیم و اتصال به شبکه های شخصی مجازی (VPN).

چاپ

تنظیمات مربوط به افزونه های نصب شده در دستگاه را مشخص کنید. می توانید دستگاه را از طریق Wi-Fi یا Wi-Fi Direct به یک چاپگر متصل کنید و تصویر یا سند را چاپ کنید.

بعضی از چاپگرها ممکن است با دستگاه سازگار نباشند.



افزودن افزونه های چاپگر (Plug In)

افزونه های چاپگرهایی که می خواهید دستگاه را به آنها وصل کنید اضافه کنید.

۱ در صفحه تنظیمات، روی **تنظیمات اتصال بیشتر** ← **چاپ** ← **دانلود افزونه ضربه بزنید**.

۲ افزونه چاپگر را در فروشگاه **Play** جستجو کنید.

۳ یک افزونه چاپگر انتخاب کرده و نصب کنید.

۴ افزونه چاپگر را انتخاب کنید و روی **کلید ضربه بزنید تا فعال شود**.

دستگاه به جستجوی چاپگرهای متصل به همان شبکه Wi-Fi که دستگاه به آن متصل است می پردازد.

برای افزودن چاپگرها به صورت دستی، روی **بیشتر** ← **افزودن چاپگر** ← **ADD PRINTER** ضربه بزنید.

برای تغییر تنظیمات چاپ، روی **بیشتر** ← **تنظیمات چاپ** ضربه بزنید.

چاپ محتوا

هنگام مشاهده محتوا نظیر تصاویر یا اسناد، روی **اشتراک گذاری** ← **چاپ** ▼ ← **افزودن چاپگرها ضربه بزنید** و سپس یک چاپگر را انتخاب کنید.

تقویت کننده سرعت دانلود

این ویژگی را برای دانلود سریع تر فایل های بزرگتر از ۳۰ مگابایت از طریق شبکه های Wi-Fi و تلفن همراه به صورت همزمان تنظیم کنید. سیگنال قوی تر Wi-Fi باعث افزایش سرعت دانلود می شود. در صفحه تنظیمات، روی **تنظیمات اتصال بیشتر** ← **تقویت کننده سرعت دانلود** ضربه بزنید.



- این ویژگی ممکن است در بعضی دستگاه ها پشتیبانی نشود.
- هنگام دانلود فایل ها از طریق شبکه تلفن همراه ممکن است متحمل هزینه های اضافی شوید.
- هنگام دانلود فایل های بزرگ، دستگاه ممکن است گرم شود. اگر دمای دستگاه از دمای مشخصی فراتر رود، این ویژگی غیرفعال می شود.
- اگر سیگنال های شبکه ناپایدار باشند، سرعت و کارایی این ویژگی ممکن است تحت تأثیر قرار گیرد.
- اگر سرعت انتقال داده های شبکه Wi-Fi و تلفن همراه با هم بسیار متفاوت باشد، ممکن است دستگاه فقط از سریع ترین اتصال استفاده کند.
- این قابلیت از پروتکل انتقال Hypertext (HTTP) 1.1 و پروتکل امن انتقال Hypertext (HTTPS) استفاده می کند. از این ویژگی نمی توان با سایر پروتکل ها نظیر FTP استفاده نمود.

صداها و اعلان ها

تنظیمات مربوط به صداها و اعلان ها مختلف دستگاه خود را تغییر دهید.

در صفحه تنظیمات، روی **صداها و اعلان ها** ضربه بزنید.

- **حالت صدا:** دستگاه را طوری تنظیم کنید که از حالت صدا یا حالت سکوت استفاده کند.
- **بلندی صدا:** میزان صدا را برای موسیقی و فیلم ها، صداها و سیستم، و اعلان ها تنظیم کنید.
- **صداها:** تنظیمات آهنگ زنگ و صدای سیستم را تغییر دهید.
- **جلوه ها و کیفیت صدا:** سایر تنظیمات صدا را مشخص کنید.
- **مزاحم نشوید:** دستگاه را به گونه ای تنظیم کنید تا صدای اعلان ها، بجز موارد مجاز را پخش نکند.
- **اعلان ها در صفحه قفل:** نمایش یا عدم نمایش محتوای اعلان ها را در صفحه قفل تنظیم کنید.
- **اعلان های برنامه:** تنظیمات اعلان های مربوط به هر برنامه را تغییر دهید.

صفحه نمایش

تنظیمات صفحه نمایش را تغییر دهید.

در صفحه تنظیمات، روی **صفحه نمایش** ضربه بزنید.

- **روشنایی:** نور صفحه نمایش را تنظیم کنید.
- **فونت:** اندازه و نوع قلم را تغییر دهید.
- **زمان خاموش شدن صفحه:** مدت زمانی که دستگاه قبل از خاموش کردن نور پس زمینه منتظر می ماند را تنظیم کنید.
- **محافظ صفحه:** دستگاه را به گونه ای تنظیم کنید تا هنگام شارژ شدن، یک محافظ صفحه نمایش را اجرا کند.

برنامه ها

برنامه های دستگاه را مدیریت کنید و تنظیمات آن ها را تغییر دهید.

در صفحه تنظیمات، روی **برنامه ها** ضربه بزنید.

- **مدیر برنامه:** برنامه های دستگاه خود را مشاهده و مدیریت کنید.
- **برنامه های پیش فرض:** یک تنظیم پیش فرض برای استفاده از برنامه ها انتخاب کنید.
- **تنظیمات برنامه های کاربردی:** تنظیمات مربوط به هر برنامه را به دلخواه خود تغییر دهید.

کاربران

حساب های کاربری اضافی را برای کاربران دیگر تنظیم کنید تا از این دستگاه با تنظیمات شخصی شده، مانند حساب های ایمیل، ترجیحات تصویر پس زمینه و غیره، استفاده کنند. انواع حساب های کاربری زیر در دسترس هستند:

- **مالک:** حساب مالک تنها هنگامی ایجاد می شود که دستگاه برای اولین بار راه اندازی می شود، و نمی تواند بیشتر از یکبار ایجاد شود. این حساب کنترل کامل بر دستگاه دارد، از جمله قادر به مدیریت حساب های کاربری است. شما فقط زمانی می توانید حساب های کاربری را اضافه یا حذف کنید که از این حساب استفاده کنید.

- **مهمان:** این حساب به شما امکان می دهد که به دستگاه دسترسی پیدا کنید. اطلاعات و داده هایی که در طی جلسه مهمان استفاده می شود، به طور موقت ذخیره می شود. هر دفعه که از این حساب استفاده می کنید، از شما خواسته می شود که جلسه مهمان قبلی را ادامه دهید یا آن را بازنشانی نمایید.
- **کاربر:** این حساب به کاربران امکان می دهد که به برنامه ها و محتوای خود دسترسی داشته باشند و تنظیمات دستگاه را که بر همه حساب ها تأثیر می گذارد سفارشی کنند.
- **کاربر (حساب های محدود شده):** یک حساب محدود فقط می تواند به برنامه ها و محتوایی که توسط حساب مالک مجاز شده دسترسی داشته باشد و نمی تواند از سرویس هایی که نیاز به ورود به سیستم دارند استفاده کند.

افزودن کاربران

- ۱ در صفحه تنظیمات، روی **کاربران** ضربه بزنید.
- ۲ روی **افزودن کاربر یا نمایه** ← **کاربر** ← **راه اندازی شود** ضربه بزنید.
دستگاه به یک حساب کاربر جدید جابجا می شود و صفحه قفل پیش فرض، روی صفحه نمایان می شود.
- ۳ قفل دستگاه را باز کنید و دستورالعمل های روی صفحه را برای تکمیل تنظیم حساب دنبال کنید.

افزودن حساب های محدود

- ۱ در صفحه تنظیمات، روی **کاربران** ضربه بزنید.
- ۲ روی **افزودن کاربر یا نمایه** ← **کاربر (حساب های محدود شده)** ضربه بزنید.
اگر از یک روش قفل صفحه امن در حساب مالک استفاده نمی کنید، دستورالعمل های روی صفحه را برای تنظیم یک روش دنبال کنید.
- ۳ برنامه ها و محتوایی که کاربران محدود شده مجاز به دسترسی هستند را انتخاب کنید.

تغییر کاربران

روی نماد حساب کاربر در بالای صفحه قفل یا پنل اعلان ضربه بزنید و سپس یک حساب را برای جابجا شدن به آن انتخاب کنید.

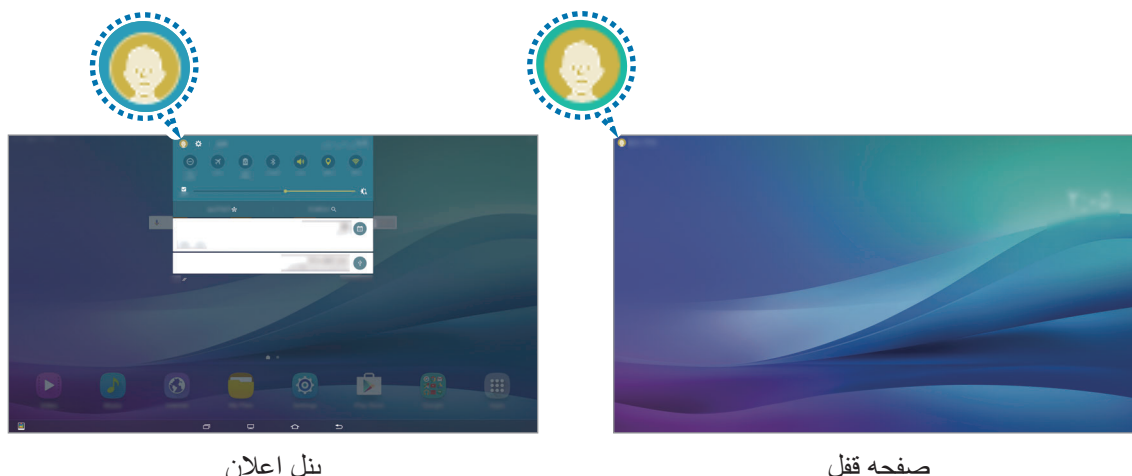

پنل اعلان

صفحه قفل

مدیریت کاربران

هنگامی که از حساب مالک استفاده می‌کنید، می‌توانید حساب‌ها را حذف کنید یا تنظیمات حساب‌های محدود را تغییر دهید.

برای حذف یک حساب کاربری، روی  در کنار یک حساب ضربه بزنید تا حذف شود.

برای تغییر تنظیمات مربوط به حساب محدود، روی  در کنار یک حساب ضربه بزنید. با ضربه روی ، می‌توانید حساب را حذف کنید.

تصویر پس زمینه

تنظیمات مربوط به تصویر پس زمینه را برای صفحه اصلی و صفحه قفل تغییر دهید.

در صفحه تنظیمات، روی تصویر پس زمینه ضربه بزنید.

صفحه قفل و امنیت

تنظیمات مربوط به حفظ امنیت دستگاه خود را تغییر دهید.

در صفحه تنظیمات، روی **صفحه قفل و امنیت** ضربه بزنید.



بسته به روش انتخابی قفل صفحه، امکان دارد گزینه های موجود متفاوت باشند.

- **نوع قفل صفحه:** روش قفل صفحه را تغییر دهید.
- **نمایش اطلاعات:** تنظیمات را برای مواردی که در صفحه قفل شده نمایش داده می شوند تغییر دهید.
- **جلوه قفل کشایی:** جلوه ای را برای مشاهده در زمان باز شدن صفحه انتخاب کنید.
- **تنظیمات قفل ایمن:** تنظیمات قفل صفحه را برای روش انتخابی تغییر دهید.
- **یافتن تلفن من:** ویژگی یافتن دستگاه همراه من را فعال یا غیرفعال کنید. در صورت مفقود شدن یا به سرقت رفتن دستگاهتان، این ویژگی می تواند به شما در یافتن آن کمک کند. همچنین می توانید به وب سایت یافتن دستگاه همراه من (findmymobile.samsung.com) برای ردیابی و کنترل دستگاه مفقود شده یا به سرقت رفته تان سر بزنید.
- **منابع نامشخص:** دستگاه را به گونه ای تنظیم کنید که نصب برنامه ها از منابع نامشخص را مجاز کند.
- **سایر تنظیمات امنیت:** سایر تنظیمات امنیتی را تعیین کنید.

حریم شخصی

تنظیمات را برای حفظ حریم خصوصی خود تغییر دهید.

در صفحه تنظیمات، روی **حریم شخصی** ضربه بزنید.

- **مکان:** تنظیمات مجوز اطلاعات مکان را تغییر دهید.
- **گزارش اطلاعات عیب یابی:** دستگاه را به گونه ای تنظیم کنید که به طور خودکار اطلاعات استفاده و عیب یابی دستگاه را به سامسونگ ارسال کند.

قابلیت دسترسی

تنظیمات مختلفی را برای بهبود دسترسی به دستگاه انجام دهید.

در صفحه تنظیمات، روی **قابلیت دسترسی** ضربه بزنید.

- **بینایی:** برای بهبود قابلیت دسترسی برای کاربرانی که مشکل بینایی دارند، تنظیمات را سفارشی کنید.
- **شنوایی:** برای بهبود قابلیت دسترسی برای کاربرانی که مشکل شنوایی دارند، تنظیمات را سفارشی کنید.
- **مهارت:** برای بهبود قابلیت دسترسی برای کاربرانی که به سرعت نمی توانند واکنش نشان دهند، تنظیمات را سفارشی کنید.
- **قفل کردن با جهت:** تنظیمات ترکیبی جهت را برای باز کردن قفل صفحه تغییر دهید.
- **یادآور اعلان:** دستگاه را به گونه ای تنظیم کنید که در مورد اعلان هایی که بررسی نکرده اید، به شما هشدار دهد.
- **حالت تک ضربه:** دستگاه را به گونه ای تنظیم کنید تا با ضربه زدن روی دکمه به جای کشیدن آن، اعلان ها را کنترل کنید.
- **مدیریت قابلیت دسترسی:** تنظیمات قابلیت دسترسی را بین دستگاه های مختلف به اشتراک بگذارید.
- **خدمات:** سرویس های قابلیت دسترسی نصب شده در دستگاه را مشاهده نمایید.

حساب ها

Google و Samsung account، یا سایر حساب هایتان را جهت همگام سازی اطلاعات اضافه کنید.

افزودن حساب

برخی از برنامه های استفاده شده در دستگاه شما، به یک حساب کاربری نیاز دارند. یک حساب کاربری درست کنید تا به بهترین نحو از دستگاه خود استفاده کنید.

۱ در صفحه تنظیمات، روی **حساب ها** ← **افزودن حساب** ضربه بزنید.

۲ یک سرویس حساب انتخاب کنید.

۳ دستورالعمل های روی صفحه را برای تکمیل تنظیم حساب دنبال نمایید.

برای همگام سازی محتوا با حساب هایتان، یک حساب را انتخاب کرده و مواردی را که باید همگام شوند، انتخاب کنید.

ثبت Samsung account

برای استفاده از برخی از Samsung apps به Samsung account نیاز دارید. می توانید اطلاعات ذخیره شده در این دستگاه را در Samsung account خود پشتیبان گیری کنید یا آنها را بازیابی نمایید. برای استفاده آسان از سرویس های سامسونگ، Samsung account خود را در این دستگاه ثبت کنید.

۱ در صفحه تنظیمات، روی حساب ها ← افزودن حساب ضربه بزنید.

۲ روی اشتراک سامسونگ ضربه بزنید.

۳ دستورالعمل های روی صفحه را برای تکمیل تنظیم حساب دنبال نمایید.

بعد از ثبت شدن Samsung account، شما می توانید از برنامه هایی که به Samsung account نیاز دارند بدون انجام مرحله وارد شدن به سیستم، استفاده کنید.

حذف حساب ها

در صفحه تنظیمات، روی حساب ها ضربه بزنید، نام یک حساب کاربری را انتخاب کنید و حساب مورد نظر برای حذف را انتخاب نمایید و سپس روی بیشتر ← حذف حساب ضربه بزنید.

تهیه نسخه پشتیبان و بازنشانی

تنظیمات را برای مدیریت تنظیمات و محتویات تغییر دهید.

در صفحه تنظیمات، روی تهیه نسخه پشتیبان و بازنشانی ضربه بزنید.

- **نسخه پشتیبان از داده من:** از اطلاعات شخصی تان و اطلاعات برنامه در سرور سامسونگ نسخه پشتیبان تهیه کنید. همچنان می توانید دستگاه را به گونه ای تنظیم کنید که به طور خودکار از محتویات نسخه پشتیبان تهیه کند.
- **بازیابی:** اطلاعات و محتویات برنامه را که قبلاً پشتیبان گیری کردید، از Samsung account خود بازیابی کنید.

- **حساب پشتیبان:** حساب Google خود را برای پشتیبان گیری تنظیم یا ویرایش کنید.
- **نسخه پشتیبان از داده من:** دستگاه را به گونه ای تنظیم کنید تا از اطلاعات برنامه ها و تنظیمات شما روی سرور Google، پشتیبان گیری شود.
- **بازیابی خودکار:** دستگاه را به گونه ای تنظیم کنید که تنظیمات و اطلاعات برنامه را از سرور Google هنگام نصب مجدد برنامه ها، به طور خودکار بازیابی کند.
- **راه اندازی مجدد خودکار:** دستگاه را به گونه ای تنظیم کنید تا جهت عملکرد مطلوب در زمان های بازنشانی به طور خودکار بهینه سازی و مجدداً راه اندازی شود.
- **بازنشانی داده کارخانه:** تنظیمات شما را به حالت پیش فرض کارخانه باز می گرداند و همه محتویات شما را حذف می کند.

زبان و ورودی

- تنظیمات را برای ورود متن تغییر دهید. بعضی از گزینه ها بسته به زبان انتخاب شده ممکن است در دسترس نباشند. در صفحه تنظیمات، روی **زبان و ورودی** ضربه بزنید.
- **زبان:** یک زبان برای برای نمایش همه منوها و برنامه ها انتخاب کنید.
- **صفحه کلید پیش فرض:** نوع صفحه کلید پیش فرض را برای وارد کردن متن انتخاب کنید.
- **صفحه کلید سامسونگ:** تنظیمات صفحه کلید سامسونگ را تغییر دهید.
- **تایپ صوتی Google:** تنظیمات ورودی صوتی را تغییر دهید.
- **ورودی صدا:** یک سرویس ورودی صوتی پیش فرض انتخاب کنید. همچنین می توانید تنظیمات را برای هر سرویس تغییر دهید.
- **گزینه های تبدیل متن به گفتار:** تنظیمات مربوط به تبدیل متن به گفتار را تغییر دهید.
- **سرعت اشاره گر:** سرعت اشاره گر ماوس یا صفحه جستجوی متصل به دستگاه را تنظیم کنید.

باتری

اطلاعات نیروی باتری را مشاهده کنید و گزینه های ذخیره نیرو را تغییر دهید.

در صفحه تنظیمات، روی **باتری** ضربه بزنید.

زمان استفاده باقیمانده نشانگر زمان باقیمانده قبل از تمام شدن نیروی باتری است. زمان استفاده باقیمانده ممکن است بسته به تنظیمات دستگاه و شرایط کارکرد متفاوت باشد.



- **حالت ذخیره نیرو:** حالت ذخیره نیرو را فعال کنید و تنظیمات مربوط به آن را تغییر دهید. برای دریافت اطلاعات بیشتر به **حالت ذخیره نیرو** مراجعه کنید.
- **نمایش درصد باتری:** دستگاه را به گونه ای تنظیم کنید تا زمان باقیمانده از شارژ باتری را نشان دهد.

محل ذخیره

اطلاعات حافظه دستگاه خود را مشاهده کنید.

در صفحه تنظیمات، روی **محل ذخیره** ضربه بزنید.

ظرفیت واقعی حافظه داخلی کمتر از ظرفیت مشخص شده است زیرا سیستم عامل و برنامه های پیش فرض بخشی از حافظه را اشغال کرده اند. میزان ظرفیت حافظه موجود ممکن است پس از به روزرسانی دستگاه تغییر کند.



تاریخ و ساعت

به تنظیمات زیر درباره چگونگی نمایش زمان و تاریخ در دستگاه دسترسی پیدا کنید یا آنها را تغییر دهید. در صفحه تنظیمات، روی **تاریخ و ساعت** ضربه بزنید.

اگر باتری کاملاً خالی شود یا از دستگاه خارج شود، زمان و تاریخ باید مجدداً تنظیم شوند.



- **زمان و تاریخ خودکار:** در صورتی که به مناطقی با ساعت و تاریخ متفاوت سفر کنید، ساعت و تاریخ بصورت خودکار به روز می شوند.
- **منطقه زمانی خودکار (مدل های دارای شبکه تلفن همراه):** دستگاه را به گونه ای تنظیم کنید که هنگام حرکت در مناطق زمانی، اطلاعات وقت محلی را از شبکه دریافت کند.
- **تنظیم تاریخ:** تاریخ کنونی را بصورت دستی تنظیم کنید.
- **تنظیم ساعت:** ساعت کنونی را بصورت دستی تنظیم کنید.
- **انتخاب منطقه زمانی:** منطقه زمانی اصلی را انتخاب کنید.
- **استفاده از قالب ۲۴ ساعته:** ساعت را به شکل ۲۴ ساعته نمایش بده.

راهنمای کاربر

اطلاعات راهنما را مشاهده کنید تا درباره نحوه استفاده از دستگاه و برنامه های کاربردی یا تنظیمات مهم اطلاع پیدا کنید.

در صفحه تنظیمات، روی **راهنمای کاربر** ضربه بزنید.

درباره دستگاه

به اطلاعات دستگاه دسترسی پیدا کنید، نام دستگاه را ویرایش کنید یا نرم افزار دستگاه را به روزرسانی نمایید. در صفحه تنظیمات، روی **درباره دستگاه** ضربه بزنید.

ضمیمه

عیب یابی

پیش از تماس با مرکز خدمات سامسونگ، لطفاً راهکارهای زیر را امتحان کنید. برخی از وضعیت ها ممکن است در مورد دستگاه شما صدق نکند.

وقتی دستگاه خود را روشن می کنید یا وقتی در حال استفاده از آن هستید، دستگاه از شما می خواهد یکی از رمزهای زیر را وارد کنید:

- کلمه عبور: وقتی قفل دستگاه فعال است، باید کلمه عبور تنظیم شده برای دستگاه را وارد کنید.
- پین (PIN): هنگام استفاده از دستگاه برای اولین بار یا زمانی که درخواست پین فعال شده است، باید پین عرضه شده به همراه سیم کارت را وارد نمایید. می توانید این ویژگی را با استفاده از فهرست قفل سیم کارت غیرفعال کنید.
- پاک (PUK): سیم کارت مسدود شده است، این وضعیت معمولاً در نتیجه وارد کردن پین نادرست برای چند بار اتفاق می افتد. باید پاک عرضه شده توسط ارائه دهنده خدمات خود را وارد کنید.
- پین 2 (PIN2): وقتی می خواهید به فهرستی دسترسی پیدا کنید که به پین 2 نیاز دارد، باید پین 2 عرضه شده با سیم کارت را وارد کنید. برای کسب اطلاعات بیشتر با ارائه دهنده سرویس خود تماس بگیرید.

دستگاه شما پیام های خطای شبکه یا خطای سرور نمایش می دهد

- وقتی در مناطق دارای سیگنال ضعیف هستید، ممکن است ارتباط برقرار نشود. به محل دیگری بروید و دوباره سعی کنید. هنگام حرکت امکان دارد پیام های خطا به طور مرتب نمایان شود.
- بدون داشتن اشتراک نمی توانید به بعضی امکانات دسترسی داشته باشید. برای کسب اطلاعات بیشتر با ارائه دهنده سرویس خود تماس بگیرید.

دستگاه شما روشن نمی شود

اگر باتری به طور کامل تخلیه شده باشد، دستگاه شما روشن نخواهد شد. پیش از روشن کردن دستگاه، باتری آن را به طور کامل شارژ نمایید.

واکنش صفحه لمسی کُند یا نادرست است

- ممکن است در صورت اتصال پوشش محافظ یا لوازم جانبی، صفحه لمسی عملکرد درستی نداشته باشد.
- اگر دستکش پوشیده باشید، اگر دستان شما هنگام لمس صفحه لمسی، تمیز نباشد یا اگر با اشیاء نوک تیز یا نوک انگشتانتان روی صفحه ضربه بزنید، ممکن است صفحه لمسی بدرستی کار نکند.
- ممکن است زمانی که صفحه لمسی در معرض آب یا محیط های مرطوب قرار بگیرد، درست عمل نکند.
- برای پاک کردن خطاهای موقت نرم افزار، دستگاه را دوباره راه اندازی کنید.
- مطمئن شوید نرم افزار دستگاه شما به جدیدترین نسخه به روزرسانی شده است.
- اگر صفحه لمسی خراش بردارد یا آسیب ببیند، به مرکز خدمات سامسونگ مراجعه کنید.

دستگاه گیر می کند یا با مشکلات جدی روبرو می شود

- در صورتی که دستگاه گیر کند یا از کار بیفتد، ممکن است لازم باشد برنامه ها را ببندید یا دستگاه را خاموش کنید و دوباره آن را روشن کنید. اگر دستگاه شما از کار افتاد یا غیرفعال شد، کلید روشن/خاموش و کلید تنظیم میزان صدا را به صورت همزمان بیش از ۷ ثانیه فشار دهید و نگه دارید تا دوباره راه اندازی شود.
- اگر این کار مشکل را حل نکرد، بازنشانی داده های کارخانه را انجام دهید. در صفحه برنامه ها روی **تنظیمات** ← **تهیه نسخه پشتیبان و بازنشانی** ← **بازنشانی داده کارخانه** ← **بازنشانی دستگاه** ← **حذف همه ضربه بزنید**. قبل از اجرای بازنشانی به داده های کارخانه، تهیه نسخه های پشتیبان از تمام اطلاعات مهم ذخیره شده بر روی دستگاه را فراموش نکنید.
- اگر مشکل هنوز برطرف نشده است، با مرکز خدمات سامسونگ تماس بگیرید.

اینترنت معمولاً قطع است

- مطمئن شوید که جلوی آنتن داخلی دستگاه را مسدود نکرده اید.
- وقتی در مناطق دارای سیگنال ضعیف هستید، ممکن است ارتباط برقرار نشود. امکان دارد به دلیل وجود اشکالاتی در ایستگاه ارائه دهنده سرویس، ارتباط شما دچار اختلال شده باشد. به محل دیگری بروید و دوباره سعی کنید.
- هنگام استفاده از دستگاه در حین حرکت، امکان دارد سرویس های شبکه بی سیم به دلیل وجود اختلالاتی در شبکه ارائه دهنده سرویس غیرفعال شوند.

نماد باتری خالی است

باتری تلفن شما ضعیف است. باتری را شارژ کنید.

باتری به درستی شارژ نمی شود (در مورد شارژرهای مورد تأیید سامسونگ)

- از اتصال درست شارژر اطمینان حاصل کنید.
- به مرکز خدمات سامسونگ مراجعه کنید و باتری را تعویض نمایید.

باتری سریع تر از زمان خرید خالی می شود

- اگر دستگاه یا باتری را در معرض دمای بسیار سرد یا بسیار گرم قرار دهید، عمر شارژ مفید آن ممکن است کاهش یابد.
- اگر از ویژگی های پیام رسانی یا برخی از برنامه ها نظیر بازی یا اینترنت استفاده کنید، مصرف باتری افزایش می یابد.
- باتری یک ماده مصرفی است و به مرور زمان عمر شارژ مفید آن کاهش می یابد.

دستگاه شما داغ کرده است

هنگام استفاده از برنامه هایی که شارژ بیشتری مصرف می کنند، یا استفاده از برنامه ها به مدت طولانی، ممکن است دستگاه شما گرم شود. این وضعیت عادی است و نباید تأثیری بر طول عمر یا کارکرد دستگاه شما داشته باشد.

هنگام راه اندازی دوربین، پیام های خطا ظاهر می شوند

- دستگاه شما باید حافظه و نیروی باتری کافی برای راه اندازی دوربین داشته باشد. اگر هنگام راه اندازی دوربین، پیام های خطا ظاهر شدند، کارهای زیر را امتحان کنید:
- باتری را شارژ کنید.
 - با انتقال فایل ها به رایانه یا حذف فایل ها از دستگاه، مقداری از فضای حافظه را آزاد کنید.
 - دستگاه را دوباره راه اندازی کنید. در صورتی که بعد از انجام این کارها همچنان برای استفاده از دوربین مشکل داشتید، با مرکز خدمات سامسونگ تماس بگیرید.

کیفیت عکس پایین تر از پیش نمایش است

- بسته به محیط و تکنیک های عکسبرداری امکان دارد کیفیت عکس ها متفاوت باشد.
- اگر عکس ها را در محیط های تاریک، در شب یا فضای بسته بگیرید، امکان دارد تصویر دچار نویز شده یا وضوح آن کاهش یابد.

هنگام باز کردن فایل های چندرسانه ای، پیام های خطا ظاهر می شوند

- اگر هنگام باز کردن فایل های چند رسانه ای روی دستگاه خود فایل ها پخش نشدند یا با پیام های خطا روبرو شدید، کارهای زیر را امتحان کنید:
- با انتقال فایل ها به رایانه یا حذف فایل ها از دستگاه، مقداری از فضای حافظه را آزاد کنید.
- اطمینان حاصل کنید که فایل موسیقی با مدیریت حقوق دیجیتال (DRM) محافظت نشده باشد. اگر فایل موسیقی با مدیریت حقوق دیجیتال (DRM) محافظت شده است، اطمینان حاصل کنید که مجوز یا کلید مناسب را برای پخش فایل در اختیار دارید.
- اطمینان حاصل کنید که فرمت های فایل توسط دستگاه پشتیبانی می شود. اگر از یک فرمت فایل نظیر DivX یا AC3 پشتیبانی نمی شود، برنامه ای را نصب کنید که از آن پشتیبانی کند. برای مشاهده اینکه دستگاه شما از چه فرمت های فایلی پشتیبانی می کند به www.samsung.com مراجعه کنید.
- دستگاه شما از عکس ها و فیلم هایی که بوسیله این دستگاه گرفته شده پشتیبانی می کند. امکان دارد عکس ها و فیلم های گرفته شده بوسیله سایر دستگاه ها به درستی نشان داده نشود.
- دستگاه شما از فایل های چندرسانه ای که توسط ارائه دهنده سرویس شبکه یا سایر سرویس ها مجاز هستند پشتیبانی می کند. امکان دارد برخی از محتویات رایج در اینترنت نظیر زنگ تماس، فیلم یا تصویر پس زمینه به درستی عمل نکنند.

دستگاه بلوتوث دیگری یافت نشد

- مطمئن شوید بلوتوث روی دستگاه شما فعال شده باشد.
- مطمئن شوید که ویژگی بلوتوث روی دستگاهی که می خواهید به آن وصل شوید فعال باشد.
- مطمئن شوید که دستگاه شما و دستگاه بلوتوث دیگر در حداکثر محدوده برد بلوتوث (۱۰ متر) قرار دارند.
- اگر نکته های بالا مشکل را رفع نکرد، با یک مرکز خدمات سامسونگ تماس بگیرید.

وقتی دستگاه را به رایانه وصل می کنید، اتصال برقرار نمی شود

- مطمئن شوید کابل USB که استفاده می کنید با دستگاه شما سازگار است.
- مطمئن شوید که درایور مناسب در رایانه شما نصب شده و به روزرسانی شده است.
- اگر شما کاربر Windows XP هستید، مطمئن شوید که نسخه Windows XP Service Pack 3 یا بالاتر آن روی رایانه شما نصب شده است.

دستگاه شما نمی تواند مکان فعلی را پیدا کند

امکان دارد سیگنال های GPS در برخی از مکان ها نظیر فضاهای بسته، ضعیف باشند. با استفاده از Wi-Fi و یا شبکه اینترنت همراه، دستگاه موقعیت شما را بهتر پیدا خواهد کرد.

محتویات ذخیره شده در دستگاه از بین رفته است

همیشه از تمام محتویات مهم ذخیره شده در دستگاه خود نسخه پشتیبان تهیه کنید. در غیر این صورت، نمی توانید محتویات خود را در صورت آسیب دیدگی یا از بین رفتن بازبازی کنید. سامسونگ در قبال از دست رفتن محتویات ذخیره شده در دستگاه مسئولیتی ندارد.

یک شکاف کوچک روی بدنه خارجی دستگاه قابل مشاهده است

- این شکاف یک ویژگی ضروری در طراحی کارخانه است و ممکن است باعث تاب خوردن جزئی یا لرزش قطعات شود.
- به مرور زمان، اصطکاک بین قطعات ممکن است باعث گسترش اندک این شکاف شود.

حق نسخه برداری

Copyright © 2015 Samsung Electronics

این دفترچه راهنما تحت حفاظت قوانین بین المللی حق نسخه برداری می باشد.

هیچ بخشی از این دفترچه راهنما نمی تواند بدون اجازه کتبی قبلی از Samsung Electronics بازتولید، توزیع، ترجمه یا به هر شکل و وسیله الکترونیکی یا مکانیکی شامل فتوکپی، ضبط، یا ذخیره در حافظه های اطلاعاتی و سیستم های بازیابی اطلاعات منتقل شود.

علائم تجاری

- سامسونگ و لوگوی سامسونگ علامت های تجاری ثبت شده Samsung Electronics هستند.
- Bluetooth® علامت تجاری ثبت شده Bluetooth SIG, Inc. در سراسر جهان است.
- Wi-Fi®، Wi-Fi Protected Setup™، Wi-Fi Direct™، Wi-Fi CERTIFIED™ و لوگوی Wi-Fi علامت تجاری ثبت شده Wi-Fi Alliance می باشند.
- سایر علائم تجاری و حق نسخه برداری ها متعلق به صاحبان خود می باشند.