



SM-P605

Manual de usuario

Sobre este manual

Este dispositivo ofrece servicios de comunicación y entretenimiento bajo los altos estándares y la experiencia tecnológica de Samsung. Este manual de usuario está diseñado específicamente para describir en detalle las funciones del dispositivo.

- Lea este manual antes de usar el dispositivo para garantizar un uso correcto y seguro.
- Las descripciones se basan en los ajustes predeterminados del dispositivo.
- Es posible que las imágenes y las capturas de pantalla no sean exactamente iguales al producto real.
- El contenido puede diferir del producto final o del software proporcionado por los proveedores de servicios o transmisores, y se encuentra sujeto a cambios sin previo aviso. Para acceder a la última versión del manual, consulte el sitio web de Samsung, www.samsung.com.
- El contenido (contenido de alta calidad) que exija un alto uso del CPU y la memoria RAM afectará al rendimiento general del dispositivo. Es posible que las aplicaciones relacionadas con el contenido no funcionen correctamente con determinadas especificaciones del dispositivo y entornos en los que se use.
- Es posible que las funciones disponibles y los servicios adicionales varíen con determinados dispositivos, software o proveedores de servicios.
- Es posible que las aplicaciones y sus funciones varíen en función del país, la región o las especificaciones de hardware. Samsung no se hace responsable de los problemas de rendimiento causados por aplicaciones de otro proveedor distinto a Samsung.
- Samsung no se hace responsable de los problemas de rendimiento o las incompatibilidades causadas por la edición de los ajustes de registro o la alteración del software del sistema operativo. La personalización del sistema operativo podría causar errores en el funcionamiento del dispositivo o de las aplicaciones.
- El software, las fuentes de sonido, los fondos de pantalla, las imágenes y otros contenidos multimedia incluidos con el dispositivo tienen una licencia de uso limitado. La extracción y uso de estos materiales para propósitos comerciales o de otra naturaleza constituyen una violación de las leyes de derechos de autor. Los usuarios son completamente responsables del uso ilegal de los contenidos multimedia.
- Es posible que incurra en gastos adicionales por los servicios de datos, como los mensajes, la carga y descarga, la sincronización automática o el uso de los servicios de ubicación. Para evitar gastos adicionales, seleccione un plan de datos apropiado. Para más detalles, póngase en contacto con su proveedor de servicios.

- Las aplicaciones predeterminadas incluidas con el dispositivo se encuentran sujetas a actualizaciones y podrían dejar de ser compatibles sin previo aviso. Si desea más información sobre alguna de las aplicaciones incluidas en el dispositivo, póngase en contacto con el Servicio de Atención Técnica (SAT) de Samsung. En el caso de las aplicaciones instaladas por el usuario, póngase en contacto con los proveedores de los servicios correspondientes.
- Si modifica el sistema operativo del dispositivo o instala software de fuentes no oficiales, podría causar errores en el funcionamiento del dispositivo y la corrupción o pérdida de datos. Estas acciones constituyen una violación del acuerdo de licencia de Samsung y anularán la garantía.

Iconos instructivos



Advertencia: situaciones que pueden provocar lesiones a usted o a otras personas



Precaución: situaciones que pueden provocar daños al dispositivo o a otros equipos



Nota: notas, sugerencias de uso o información adicional

Copyright

Copyright © 2015 Samsung Electronics

Esta guía se encuentra protegida por las leyes internacionales de derechos de autor.

No está permitido reproducir, distribuir, traducir o transmitir ninguna parte de esta guía de ningún modo o por ningún medio, ya sea electrónico o mecánico, incluyendo fotocopias, grabaciones o almacenamiento en cualquier sistema de almacenamiento y recuperación de información, sin el consentimiento previo por escrito de Samsung Electronics.

Marcas comerciales

- SAMSUNG y el logotipo de SAMSUNG son marcas comerciales registradas de Samsung Electronics.
- Bluetooth® es una marca comercial registrada de Bluetooth SIG, Inc. en todo el mundo.
- Wi-Fi®, Wi-Fi Protected Setup™, Wi-Fi CERTIFIED Passpoint™, Wi-Fi Direct™, Wi-Fi CERTIFIED™, y el logotipo de Wi-Fi son marcas comerciales registradas de Wi-Fi Alliance.
- El resto de las marcas comerciales y derechos de autor son propiedad de sus respectivos dueños.

Contenido

Para comenzar

- 8 Diseño del dispositivo
- 9 Botones y teclas
- 10 S Pen
- 10 Contenido de la caja
- 11 Insertar la tarjeta SIM o USIM
- 12 Cargar la batería
- 15 Insertar una tarjeta de memoria
- 17 Reemplazar la punta de S Pen
- 18 Encender y apagar el dispositivo
- 18 Sujetar el dispositivo
- 19 Bloquear y desbloquear el dispositivo
- 19 Ajustar el volumen
- 19 Cambiar al modo Silencio

Nociones básicas

- 20 Iconos indicadores
- 21 Usar la pantalla táctil
- 25 Movimientos de control
- 27 Movimientos de palma
- 28 Smart pause
- 28 Usar la función Multiwindow
- 32 Usar el S Pen
- 35 Air view

- 36 Notificaciones
- 37 Pantalla Inicio
- 39 Pantalla Aplicaciones
- 40 Usar las aplicaciones
- 41 Ayuda
- 41 Introducir texto
- 44 Conectarse a una red Wi-Fi
- 45 Configurar cuentas
- 45 Configurar perfiles de usuario
- 46 Transferir archivos
- 47 Proteger el dispositivo
- 49 Actualizar el dispositivo

Comunicación

- 50 Teléfono
- 55 Contactos
- 59 Mensajes
- 61 Correo electrónico
- 62 Gmail
- 64 Hangouts
- 64 Google+
- 65 Fotos
- 65 Twitter

Redes e Internet

- 66 Internet
- 67 Chrome
- 68 Bluetooth
- 69 Screen Mirroring
- 70 Samsung Link
- 70 Group Play
- 71 Mando a distancia Peel

Recursos multimedia

- 72 Música
- 74 Cámara
- 81 Galería
- 85 Story Album
- 85 Vídeo
- 86 Editor de vídeo
- 87 YouTube
- 88 My Magazine
- 88 Flipboard
- 89 Businessweek+
- 89 NYTimes
- 89 SketchBook for Galaxy

Tiendas de aplicaciones y contenidos multimedia

- 90 Play Store
- 91 Galaxy Apps
- 91 Play Libros
- 92 Play Películas

- 92 Play Música
- 92 Play Juegos
- 92 Play Kiosco

Utilidades

- 93 S Note
- 100 Action memo
- 101 Calendario
- 103 Dropbox
- 103 Cloud
- 104 Drive
- 105 POLARIS Office 5
- 107 Alarma
- 108 Reloj mundial
- 108 Calculadora
- 109 S Translator
- 109 S Voice
- 110 S Finder
- 110 Google
- 111 Búsqueda por voz
- 112 Scrapbook
- 113 Mis Archivos
- 115 TripAdvisor
- 115 Evernote
- 115 KNOX

Viajes e información local

- 116 Maps

Ajustes

- 117 Sobre los ajustes
- 117 CONEXIONES
- 121 DISPOSITIVO
- 127 CONTROLES
- 132 GENERAL
- 136 Ajustes de Google

Apéndice

- 137 Solución de problemas
- 143 Extraer la batería

Para comenzar



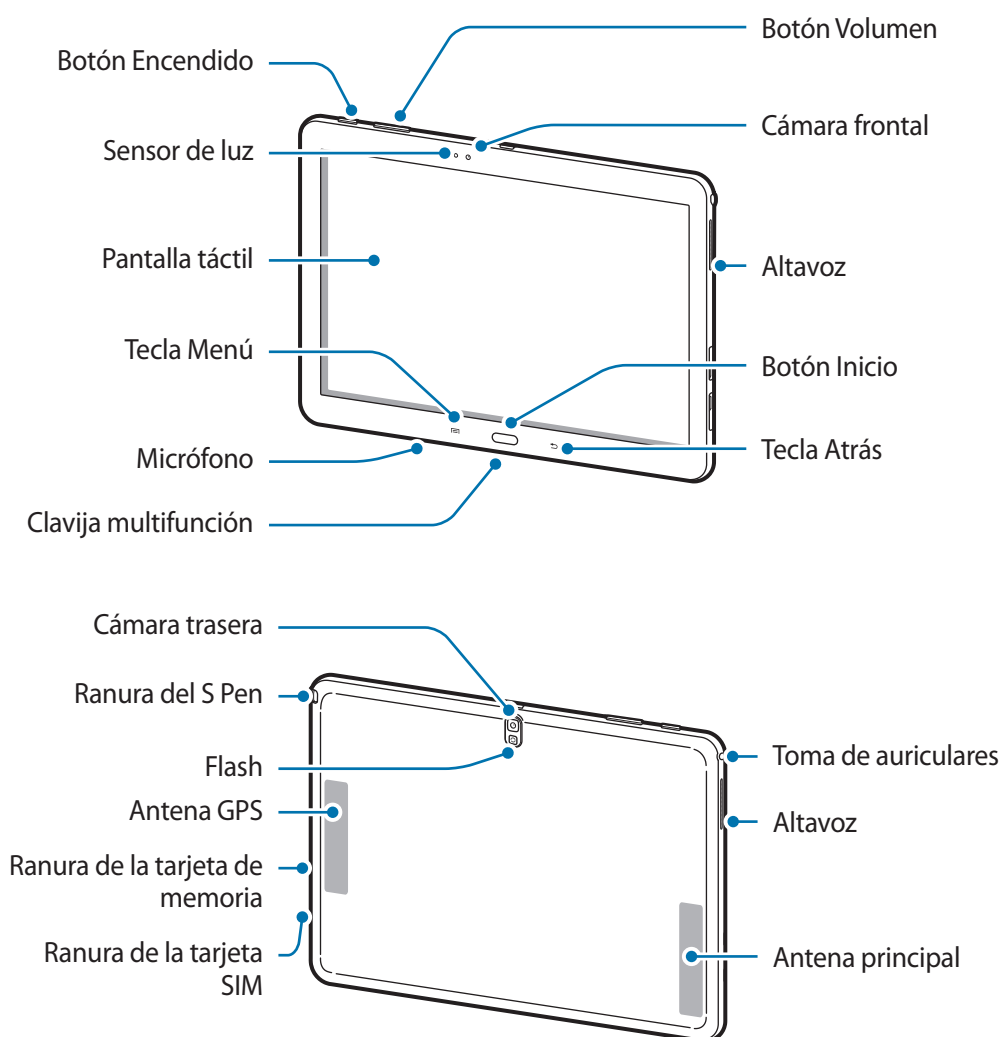

Diseño del dispositivo





- No cubra el área de la antena con las manos u otros objetos. Esto podría causar problemas de conectividad o que se agote la batería.
- Se recomienda usar un protector de pantalla aprobado por Samsung. Los protectores de pantalla no aprobados podrían provocar errores de funcionamiento en los sensores.
- Evite que la pantalla táctil entre en contacto con el agua. Es posible que la pantalla táctil no funcione correctamente en ambientes húmedos o si se moja.

Botones y teclas

Botón/Tecla	Función
 Encendido	<ul style="list-style-type: none"> • Manténgalo pulsado para encender o apagar el dispositivo. • Manténgalo pulsado durante más de 7 segundos para restablecer el dispositivo en caso de que se produzcan errores graves, no responda o se congele. • Púselo para bloquear o desbloquear el dispositivo. Cuando se apaga la pantalla táctil, el dispositivo está bloqueado.
 Menú	<ul style="list-style-type: none"> • Púselo para ver una lista con las opciones disponibles en la pantalla actual. • Manténgala pulsada en la pantalla Inicio para iniciar S Finder.
 Inicio	<ul style="list-style-type: none"> • Púselo para volver a la pantalla Inicio. • Manténgalo pulsado para abrir la lista de aplicaciones recientes.
 Atrás	<ul style="list-style-type: none"> • Púselo para volver a la pantalla anterior.
 Volumen	<ul style="list-style-type: none"> • Púselo para ajustar el volumen del dispositivo.

S Pen

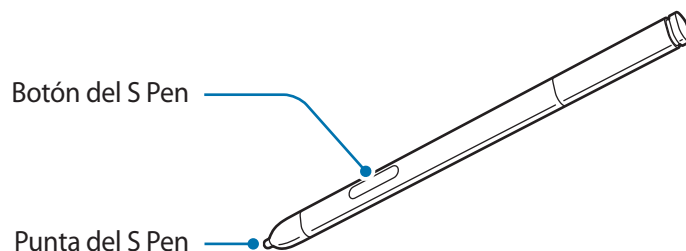

Nombre	Función
Punta del S Pen	• Realice acciones básicas con el S Pen. (pág. 21)
Botón del S Pen	• Realice acciones avanzadas con el S Pen. (pág. 32)

Contenido de la caja

En la caja encontrará los siguientes artículos:

- Dispositivo
- Guía de inicio rápido



- Es posible que los artículos incluidos con el dispositivo y los accesorios disponibles varíen en función de la región o el proveedor de servicios.
- Los artículos suministrados están diseñados solo para este dispositivo y es posible que no sean compatibles con otros dispositivos.
- La apariencia y las especificaciones están sujetas a cambios sin previo aviso.
- Podrá comprar accesorios adicionales en su distribuidor local de Samsung. Asegúrese de que sean compatibles con el dispositivo antes de comprarlos.
- Otros accesorios podrían no ser compatibles con el dispositivo.
- Use solo accesorios aprobados por Samsung. El servicio de garantía no cubre los fallos de funcionamiento causados por el uso de accesorios no aprobados.
- La disponibilidad de todos los accesorios se encuentra sujeta a cambios según las empresas fabricantes. Para obtener más información sobre los accesorios disponibles, consulte el sitio web de Samsung.

Insertar la tarjeta SIM o USIM

Inserte la tarjeta SIM o USIM que le suministró su proveedor de servicios de telefonía móvil.



- El dispositivo solo admite tarjetas microSIM.
- Algunos servicios LTE podrían no estar disponibles según su proveedor de servicios. Para más detalles sobre la disponibilidad del servicio, póngase en contacto con su proveedor de servicios.

1 Introduzca la tarjeta SIM o USIM de manera que el chip quede orientado hacia abajo.

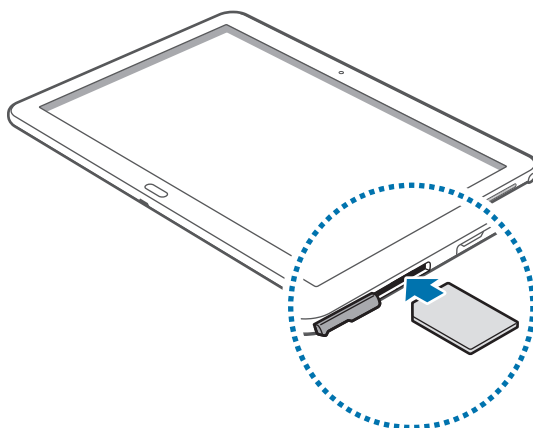

- No inserte una tarjeta de memoria en la ranura de la tarjeta SIM. Si se atasca una tarjeta de memoria en la ranura de la tarjeta SIM, lleve el dispositivo al Servicio de Atención Técnica (SAT) de Samsung para retirar la tarjeta de memoria.
- Tenga cuidado de no perder la tarjeta SIM o USIM ni dejar que otras personas la usen. Samsung no se hace responsable de los daños o inconvenientes provocados por la pérdida o el robo de tarjetas.

2 Empuje la tarjeta SIM o USIM dentro de la ranura hasta que quede fija en su lugar.

Retirar la tarjeta SIM o USIM

Empuje la tarjeta SIM o USIM hasta que sea expulsada del dispositivo, y luego retírela.

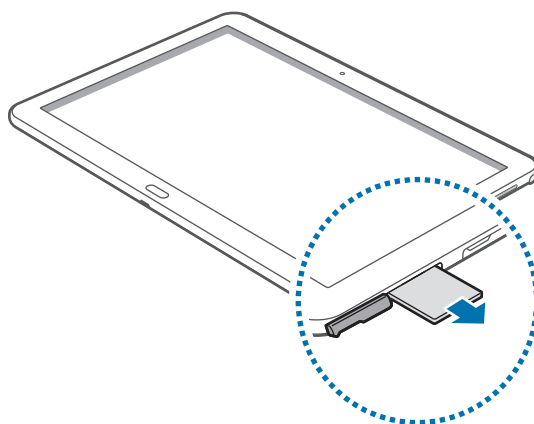

Cargar la batería

Use el cargador para cargar la batería antes de utilizar el dispositivo por primera vez. También podrá usar un ordenador para cargar la batería mediante el cable USB.



Utilice solo cargadores, baterías y cables aprobados por Samsung. Los cargadores o cables no aprobados pueden causar que la batería explote o dañe el dispositivo.



- Cuando la batería tiene poca carga, el dispositivo emite un sonido de advertencia y muestra un mensaje de batería baja.
- Si la batería está completamente descargada, no podrá encender el dispositivo inmediatamente después de conectar el cargador. Espere a que la batería agotada se cargue durante algunos minutos antes de encender el dispositivo.
- Si utiliza varias aplicaciones a la vez, aplicaciones de red o aplicaciones que requieran una conexión con otro dispositivo, la batería se agotará rápidamente. Para evitar desconectarse de la red o perder energía durante la transferencia de datos, siempre use estas aplicaciones después de cargar la batería por completo.

Usar el cargador

Conecte el cable USB al adaptador de alimentación USB, y después conecte el extremo pequeño del cable USB a la clavija multifunción.

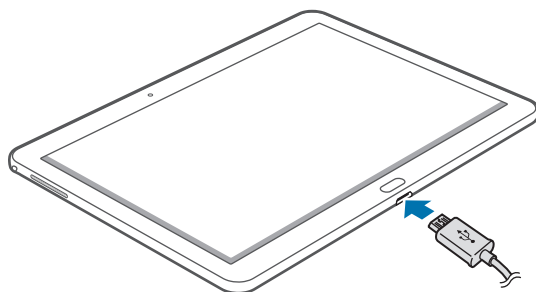

Si conecta el cargador de forma incorrecta, podría causar daños graves en el dispositivo. La garantía no cubre ningún daño provocado por mal uso.



- Puede utilizar el dispositivo mientras se está cargando, pero la batería puede tardar más en cargarse.
- Si el dispositivo recibe una alimentación inestable mientras se carga, la pantalla táctil podría no funcionar. Si esto sucede, desconecte el cargador del dispositivo.
- Es posible que el dispositivo se caliente mientras se carga. Esto es normal y no afecta a la vida útil ni al rendimiento del dispositivo. Si la batería se calienta más de lo normal, el cargador podría dejar de cargar.
- Si el dispositivo no se carga correctamente, llévelo junto con el cargador a un Servicio de Atención Técnica (SAT) de Samsung.

Cuando la batería esté totalmente cargada, desconecte el dispositivo del cargador. Desconecte primero el cargador del dispositivo, y luego de la toma de corriente.



No retire la batería antes de retirar el cargador. Esto podría dañar el dispositivo.



El cargador no tiene interruptor de encendido y apagado, por tanto, para detener la entrada de corriente eléctrica, el usuario debe desenchufar el cargador de la red. Además, cuando esté conectado debe permanecer cerca del enchufe. Para ahorrar energía, desenchufe el cargador cuando no esté en uso.

Comprobar el estado de carga de la batería

Cuando el dispositivo esté apagado o cargándose, los siguientes iconos mostrarán el estado de carga de la batería:



Cargando

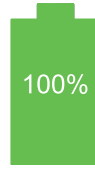

Carga completa

Reducir el consumo de batería

El dispositivo ofrece opciones que ayudan a ahorrar batería. Al personalizar estas opciones y desactivar las funciones en segundo plano, podrá utilizar el dispositivo durante más tiempo antes de volver a cargarlo:

- Cuando no esté usando el dispositivo, bloquéelo pulsando el botón Encendido.
- Cierre las aplicaciones innecesarias con el administrador de tareas.
- Desactive la función Bluetooth.
- Desactive la función Wi-Fi.
- Desactive la sincronización automática de las aplicaciones.
- Reduzca el tiempo de retroiluminación de la pantalla.
- Reduzca el brillo de la pantalla.

Insertar una tarjeta de memoria

El dispositivo admite tarjetas de memoria con una capacidad máxima de 64 GB. Según el fabricante y el tipo de tarjeta, algunas podrían no ser compatibles con el dispositivo.



- Algunas tarjetas de memoria podrían no ser completamente compatibles con el dispositivo. El uso de una tarjeta de memoria no compatible puede dañar el dispositivo o la tarjeta de memoria y los datos almacenados en la tarjeta.
- Asegúrese de insertar la tarjeta de memoria con el lado correcto hacia arriba.



- El dispositivo admite los sistemas de archivos FAT y exFAT para las tarjetas de memoria. Si inserta una tarjeta formateada con un sistema de archivos diferente, el dispositivo le solicitará que vuelva a formatear la tarjeta de memoria.
- La escritura y el borrado frecuentes de datos acortarán la vida útil de la tarjeta de memoria.
- Cuando inserte una tarjeta de memoria en el dispositivo, el directorio de archivos de la tarjeta de memoria aparecerá en la carpeta **Tarjeta SD**.

1 Inserte una tarjeta de memoria de manera que el chip quede orientado hacia abajo.

2 Inserte la tarjeta de memoria en la ranura hasta que se ajuste en su sitio.

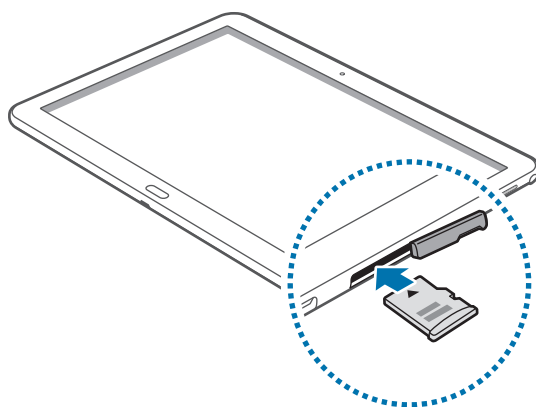

Extraer la tarjeta de memoria

Antes de retirar una tarjeta de memoria, deshabilítela para extraerla de forma segura. En la pantalla Inicio, pulse  → **Ajustes** → **GENERAL** → **Almacenamiento** → **Retirar tarjeta SD**.

Presione la tarjeta de memoria hasta que se expulse del dispositivo, y luego retírela.



No extraiga la tarjeta de memoria mientras el dispositivo esté transfiriendo información o accediendo a ella. Si lo hace, podría causar la pérdida o la corrupción de los datos, o dañar la tarjeta de memoria o el dispositivo. Samsung no se hace responsable de las pérdidas de datos por el mal uso de tarjetas de memoria dañadas, incluida la pérdida de datos.

Formatear la tarjeta de memoria

Una tarjeta de memoria formateada en un ordenador podría no ser compatible con el dispositivo. Formatee la tarjeta de memoria desde el dispositivo.

En la pantalla Inicio, pulse  → **Ajustes** → **GENERAL** → **Almacenamiento** → **Formatear tarjeta SD** → **FORMATEAR** → **ELIMINAR TODO**.



Antes de formatear la tarjeta de memoria, recuerde hacer copias de seguridad de todos los datos importantes almacenados en el dispositivo. La garantía del fabricante no cubre la pérdida de datos ocasionada por las acciones del usuario.

Reemplazar la punta de S Pen

Al usar el S Pen, la punta del S Pen puede desgastarse. Si esto sucede, reemplácela por una nueva.

- 1 Agarre la punta con las pinzas firmemente y, después, extráigala.

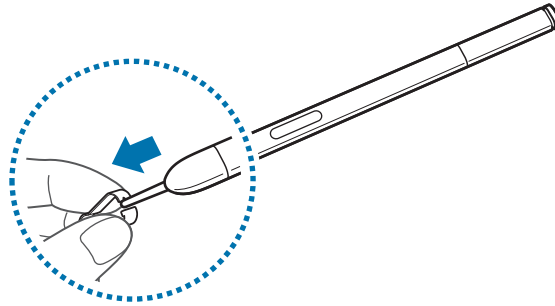

- 2 Inserte una nueva punta en el S Pen hasta que oiga un clic.

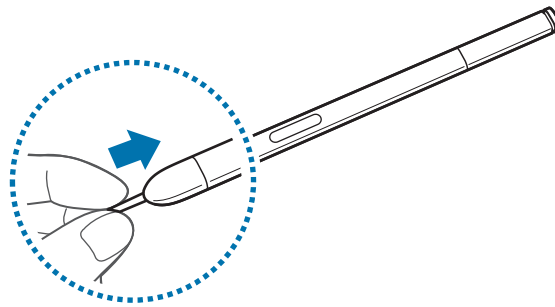

Tenga cuidado de no pillarse el dedo entre las pinzas y la punta.



- No reutilice puntas antiguas. Si lo hace, es posible que el S Pen no funcione correctamente.
- No presione la punta en exceso cuando la vaya a insertar en el S Pen.
- No inserte el extremo redondo de la punta en el S Pen. El S Pen o el dispositivo podrían dañarse.



La punta de color negro tiene una cubierta de goma blanca en la punta. Si la cubierta de goma se ha gastado, reemplace la punta con una nueva.

Encender y apagar el dispositivo

Cuando encienda el dispositivo por primera vez, siga las instrucciones de la pantalla para configurarlo.

Mantenga pulsado el botón Encendido durante algunos segundos para encender el dispositivo.

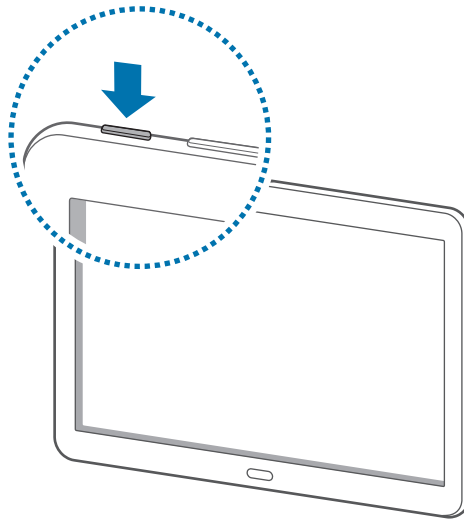

- Respete todas las advertencias publicadas y las indicaciones del personal cuando se encuentre en áreas en las que el uso de dispositivos inalámbricos esté restringido, como aviones y hospitales.
- Mantenga pulsado el botón Encendido y pulse **Modo Avión** para desactivar las funciones inalámbricas.

Para apagar el dispositivo, mantenga pulsado el botón Encendido y después pulse **Apagar**.

Sujetar el dispositivo

No cubra el área de la antena con las manos u otros objetos. Esto podría causar problemas de conectividad o que se agote la batería.

Bloquear y desbloquear el dispositivo

Cuando no esté usándolo, bloquee el dispositivo para evitar que se active alguna opción accidentalmente. Al pulsar el botón Encendido, la pantalla se apagará y el dispositivo pasará a estar bloqueado. Si no usa el dispositivo durante un tiempo específico, este se bloqueará automáticamente.

Para desbloquear el dispositivo, pulse el botón Encendido o el botón Inicio con la pantalla táctil apagada, toque cualquier parte de la pantalla, y después deslice la pantalla en cualquier dirección.

Ajustar el volumen

Pulse el botón Volumen hacia arriba o hacia abajo para ajustar el volumen de la melodía o el volumen del sonido mientras reproduce música o vídeos.

Cambiar al modo Silencio

















Puede hacerlo de las siguientes dos maneras:









- Mantenga pulsado el botón Volumen hacia abajo hasta que el dispositivo cambie al modo Silencio.
- Abra el panel de notificaciones desde la parte superior de la pantalla y después pulse **Sonido o Vibración**.

Nociones básicas

Iconos indicadores

Los iconos que aparecen en la parte superior de la pantalla contienen información sobre el estado del dispositivo. Los iconos que aparecen en la siguiente tabla son los más comunes.

Icono	Significado
	Sin señal
	Intensidad de la señal
	Itinerancia (Roaming)
	Red GPRS conectada
	Red EDGE conectada
	Red UMTS conectada
	Red HSDPA conectada
	Red HSPA+ conectada
	Red LTE conectada
	Conectado a Wi-Fi
	Función Bluetooth activada
	GPS activado
	Llamada en curso
	Llamada perdida
	Función Smart screen activada
	Sincronizando con la Web

Icono	Significado
	Nuevo mensaje de texto o multimedia
	Alarma activada
	S Pen desconectado
	Modo Silencio activado
	Modo Vibración activado
	Modo Avión activado
	Se produjo un error o hay un mensaje de aviso.
	Nivel de carga de la batería

Usar la pantalla táctil

Para usar la pantalla táctil, use solo los dedos o el S Pen.



- No deje que la pantalla táctil entre en contacto con otros dispositivos eléctricos. Las descargas electrostáticas pueden hacer que la pantalla táctil no funcione correctamente.
- Para evitar daños en la pantalla táctil, no la toque ni la pulse con elementos puntiagudos ni la presione excesivamente con los dedos.



- El dispositivo podría no reconocer las entradas táctiles que realice cerca de los bordes de la pantalla, dado que estos se encuentran fuera del área de reconocimiento táctil.
- Si deja la pantalla táctil inactiva durante mucho tiempo, podrían aparecer imágenes superpuestas (quemado de pantalla) o desvirtuadas. Cuando no use el dispositivo, apague la pantalla táctil.

Gestos con el dedo

Pulsar

Para abrir una aplicación, seleccionar un elemento del menú, pulsar un botón de la pantalla o introducir un carácter con el teclado de la pantalla, púselo con el dedo.

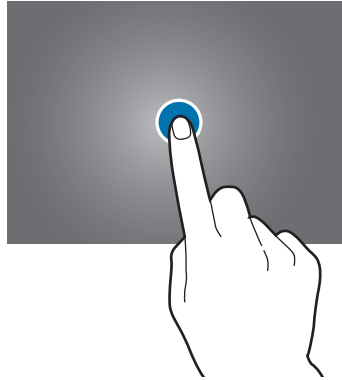

Pulsación larga

Mantenga pulsado un elemento durante más de 2 segundos para acceder a las opciones disponibles.

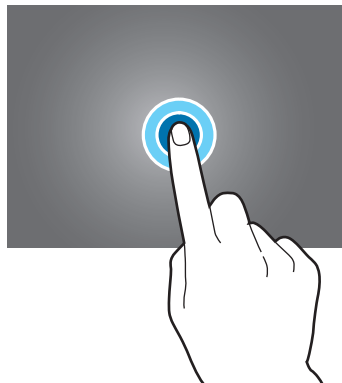

Mover

Para mover un icono en miniatura, o para previsualizar una ubicación nueva, mantenga pulsado el elemento y muévelo hasta la ubicación que quiera.

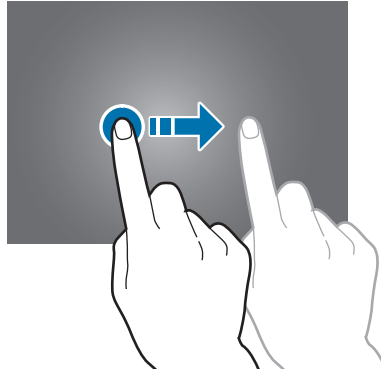

Doble pulsación

Pulse dos veces una página web o una imagen para ampliar una parte de ella. Pulse dos veces otra vez para volver al tamaño original.

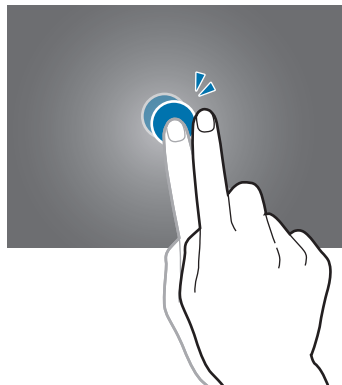

Deslizar

Deslice la pantalla Inicio o la pantalla Aplicaciones hacia la izquierda o derecha para ver otro panel. Deslice la pantalla hacia arriba o abajo para desplazarse a lo largo de una página web o una lista, como la lista de contactos.

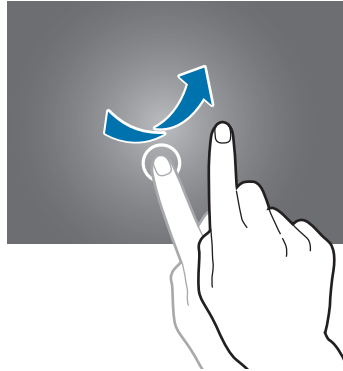

Pellizcar

Separe dos dedos en una página web, un mapa o una imagen para aumentar el zoom. Júntelos para reducir el zoom.

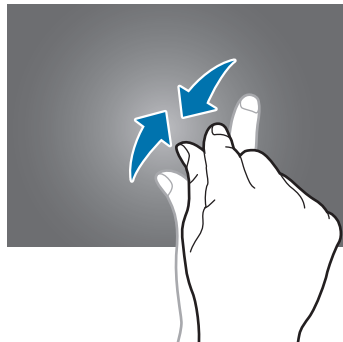

Movimientos de control

El dispositivo puede manejarse fácilmente con movimientos sencillos.

Antes de usar movimientos, asegúrese de que la función de movimiento esté activada. En la pantalla Inicio, pulse  → **Ajustes** → **CONTROLES** → **Movimientos**, y después deslice el interruptor **Movimientos** hacia la derecha.



Si agita demasiado el dispositivo o lo somete a impactos, se podrían realizar movimientos accidentales. Controle los movimientos correctamente.

Rotar la pantalla

Muchas aplicaciones admiten la visualización en orientación vertical u horizontal. Si gira el dispositivo, la pantalla se ajustará automáticamente para adaptarse a la nueva orientación.

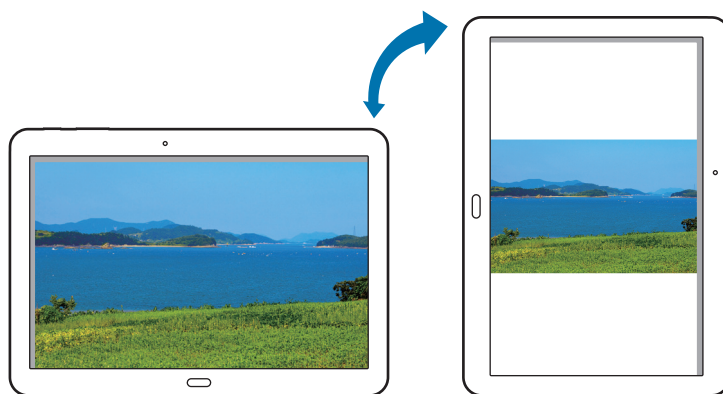

Para evitar que la pantalla rote automáticamente, abra el panel de notificaciones y anule la selección de **Rotar pantalla**.



- Algunas aplicaciones no admiten la rotación de la pantalla.
- Algunas aplicaciones muestran pantallas diferentes según la orientación.

Inclinar

Mantenga pulsados dos puntos de la pantalla y después incline el dispositivo hacia atrás y hacia adelante para aumentar o reducir el zoom.

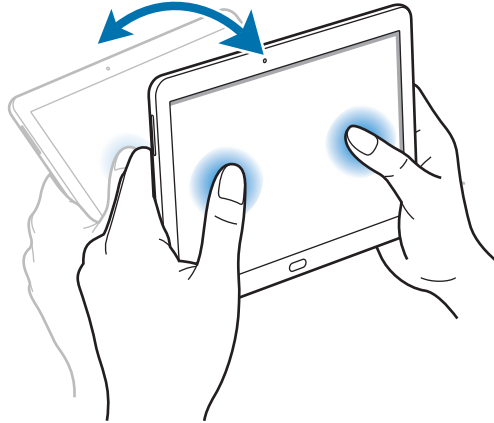

Mover por imagen

Cuando una imagen esté ampliada, mantenga pulsado un punto de la pantalla y después mueva el dispositivo en cualquier dirección para desplazarse a lo largo de la imagen.

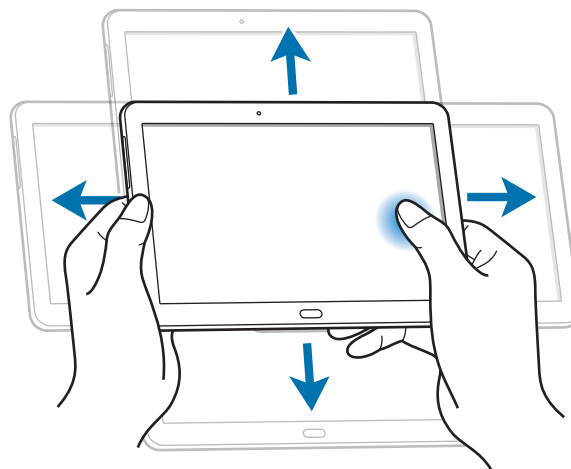

Movimientos de palma

Use los movimientos de palma para controlar el dispositivo tocando la pantalla.

Antes de usar estos movimientos, asegúrese de que la función de movimiento de la palma esté activada. En la pantalla Inicio, pulse  → **Ajustes** → **CONTROLES** → **Movimiento de palma**, y después deslice el interruptor **Movimiento de palma** hacia la derecha.

Deslizar

Deslice la mano a lo largo de la pantalla para hacer una captura de pantalla. La imagen se guardará en **Galería** → **Screenshots**. No se pueden hacer capturas de pantalla mientras se usan determinadas aplicaciones.

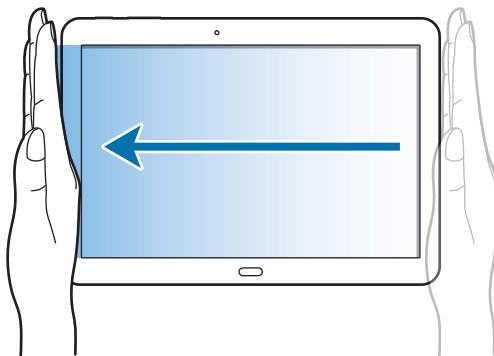

Cubrir

Cubra la pantalla con la palma de la mano para pausar la reproducción multimedia.

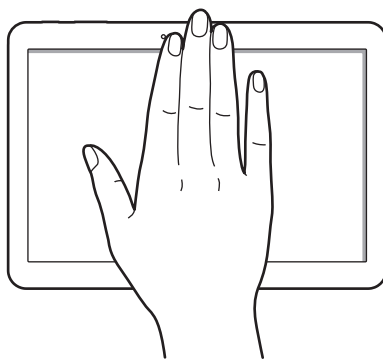

Smart pause

Use esta función para pausar vídeos cuando retire la vista de la pantalla.

En la pantalla Inicio, pulse  → **Ajustes** → **CONTROLES** → **Smart screen**, y después seleccione **Smart pause**.

Durante la reproducción de vídeo, retire la vista de la pantalla para pausar. Para reanudar la reproducción, vuelva a mirar la pantalla.

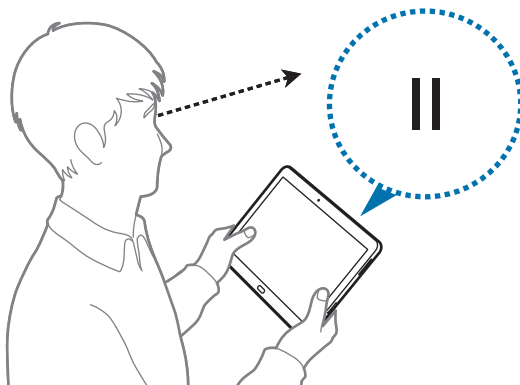

Usar la función Multiwindow

Use esta función para ejecutar varias aplicaciones en la pantalla a la vez.



- Solo podrá ejecutar las aplicaciones que se encuentren en el panel de Multiwindow.
- Es posible que esta función no esté disponible en determinadas regiones o con determinados proveedores de servicios.

Para usar la función Multiwindow, en la pantalla Inicio, pulse  → **Ajustes** → **DISPOSITIVO** → **Multiwindow**, y después deslice el interruptor **Multiwindow** hacia la derecha.

Usar Multiwindow con pantalla dividida

Use esta función para ejecutar varias aplicaciones en una sola pantalla.

Ejecutar aplicaciones en Multiwindow con pantalla dividida

- 1 Deslice el dedo desde el borde derecho de la pantalla hacia la mitad de la pantalla. O mantenga pulsado ↺.

La bandeja de Multiwindow aparecerá en la parte derecha de la pantalla.

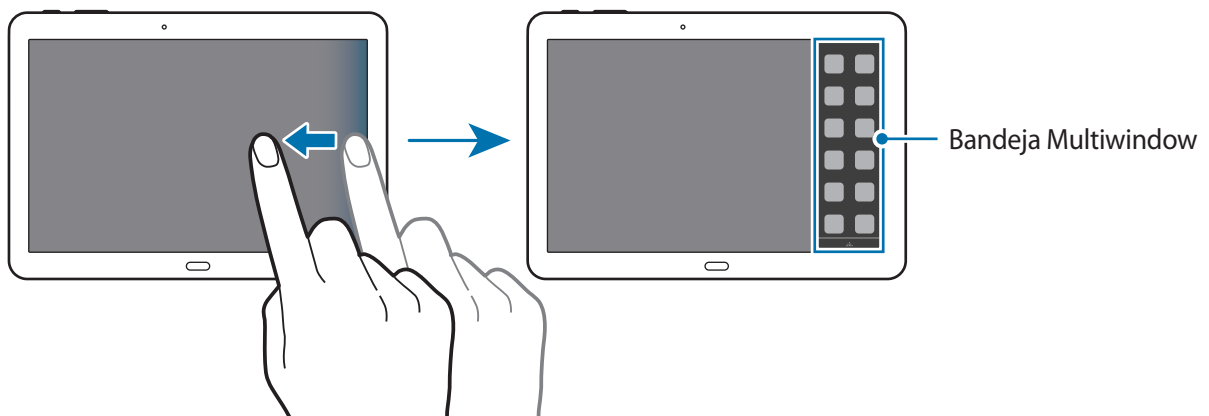

- 2 Mantenga pulsado un icono de aplicaciones de la bandeja de Multiwindow, y muévelo a la pantalla.

Cuando la pantalla se ponga de color azul, suelte el icono de la aplicación.

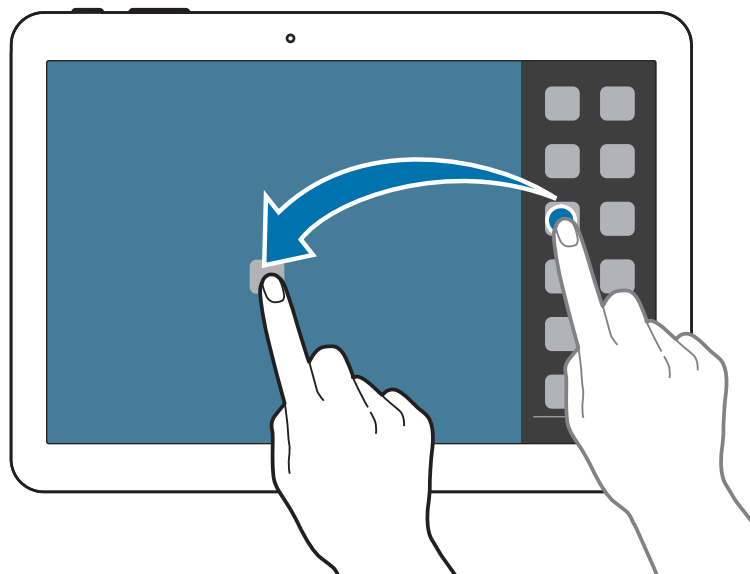

- 3 Mantenga pulsado otro icono de aplicaciones de la bandeja de Multiwindow, y muévelo a una nueva ubicación.



Puede ejecutar la misma aplicación en las dos pantallas de una pantalla dividida. Solo admiten esta función las aplicaciones que muestren ◀ junto a su icono.

Compartir contenido entre aplicaciones

Es fácil compartir contenido entre aplicaciones, como **Correo electrónico** e **Internet**, y desplazar y soltar el contenido entre ellas.



Es posible que algunas aplicaciones no admitan esta función.

- 1 Ejecute **Correo electrónico** e **Internet** en una Multiwindow con pantalla dividida.

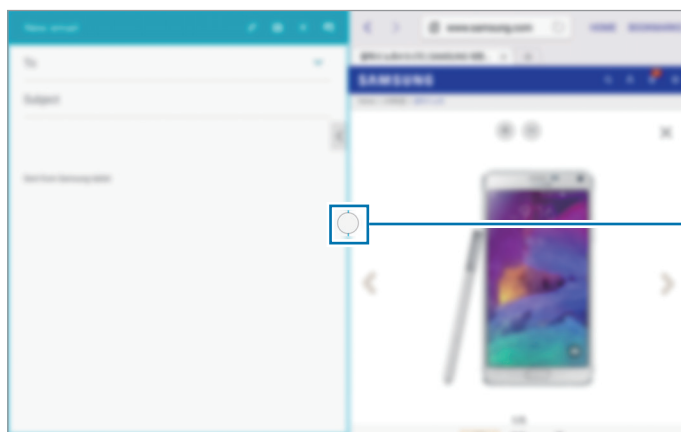

Accede a las opciones de Multiwindow.

- 2 Pulse el círculo entre las ventanas de las aplicaciones y, a continuación, pulse



Pulse el círculo entre las ventanas de las aplicaciones para acceder a las siguientes opciones:

- : alterna la ubicación de las aplicaciones Multiwindow.
- : comparte elementos (como imágenes, texto o enlaces) entre ventanas de las aplicaciones con solo arrastrarlos y soltarlos.
- : maximiza la ventana.
- : cierra la aplicación.

- 3 Mantenga pulsado un elemento en la ventana de Internet y desplácelo a una ubicación en la ventana de Email.

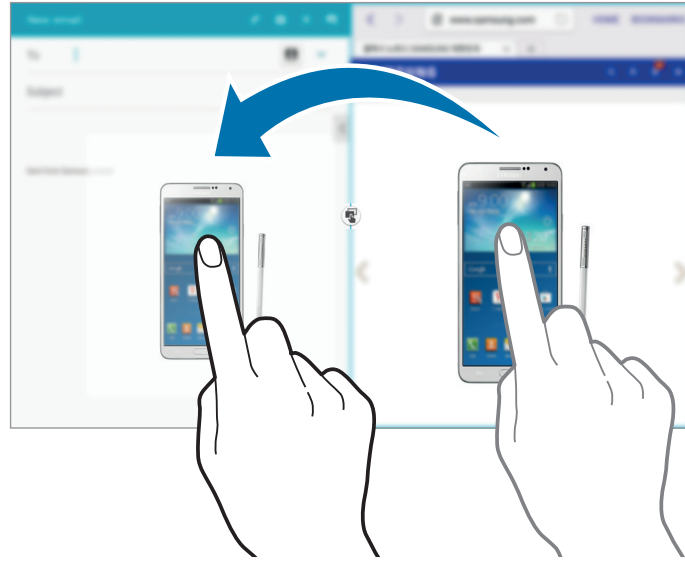

Creación de una combinación de Multiwindow

Use esta función para guardar como combinación las aplicaciones que se estén ejecutando en este momento en el modo Multiwindow.

- 1 Ejecute varias aplicaciones en Multiwindow con pantalla dividida.
- 2 Abra la bandeja Multiwindow y pulse  → **Crear**.
- 3 La combinación actual de Multiwindow se añadirá a la bandeja de Multiwindow.

Para ejecutar aplicaciones usando una combinación guardada, seleccione la combinación desde la bandeja de Multiwindow.

Usar el S Pen

Podrá utilizar el S Pen incorporado para seleccionar elementos o realizar acciones fácilmente. Las acciones que realice con el S Pen mientras pulsa el botón proporcionan más funciones, como hacer capturas de pantalla.

Para utilizar el S Pen, retírelo de la ranura.

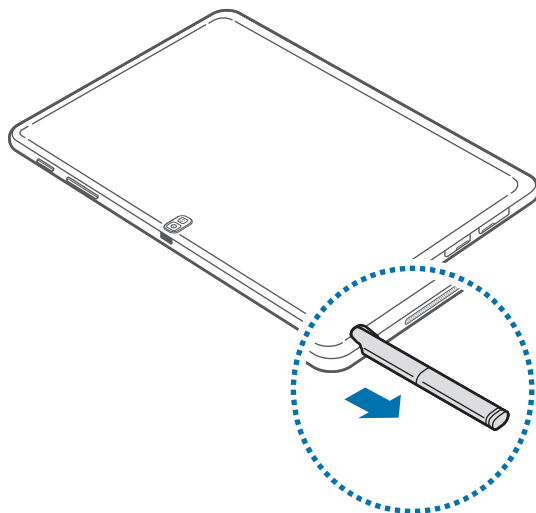

Al retirar el S Pen de la ranura, el dispositivo lo detecta y realiza las siguientes acciones:

- Activa la pantalla táctil (si está desactivada).
- Ejecuta Action Memo o muestra Air command.



- La punta del S Pen se puede reemplazar. Si la punta del S Pen comienza a desgastarse, reemplácela por una nueva.
- Si el S Pen no funciona correctamente, llévelo al Servicio de Atención Técnica (SAT). Consulte el sitio web de Samsung para obtener información sobre el S Pen.
- Para obtener mejores resultados, mantenga el S Pen en posición perpendicular a la pantalla táctil y evite usarlo en ángulos demasiado agudos.

Ejecutar una Action memo

Mientras pulsa el botón del S Pen, pulse dos veces la pantalla para iniciar Action memo.



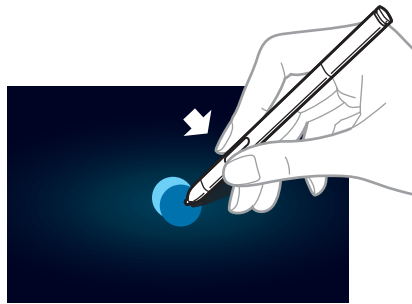

Apunte o dibuje una nota y, a continuación, seleccione la nota tocando  para realizar distintas acciones, como agregar contactos o enviar un correo electrónico. Una vez seleccionada la nota, trace una línea alrededor de un área con el S Pen para llevar a cabo distintas acciones en el área delimitada.



Seleccionar y capturar una imagen

Use el S Pen para dibujar una forma cerrada sobre el área que quiera guardar o compartir. Puede recortar parte de una imagen. Cuando haya contenido que quiera capturar, como por ejemplo una parte de una imagen, abra el Air command y pulse **Clip de imagen**.

En caso necesario, use una de las siguientes opciones:

-  : transforma la selección original.
-  : convierte la selección a una forma circular.
-  : convierte la selección a una forma rectangular.
-  : transforma la selección de forma automática.

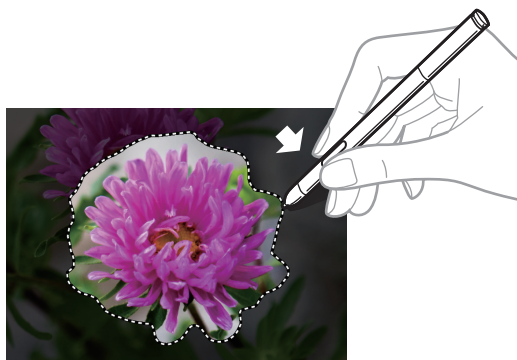

Air command

Pulse el botón del S Pen mientras coloca el S Pen sobre de la pantalla sin tocarla para mostrar el panel de Air command.

Con esta función podrá realizar directamente las siguientes acciones:

- **Action memo:** escribe una nota y luego la selecciona dibujando una línea a su alrededor para ejecutar acciones relacionadas con dicha nota.
- **Smart select:** recopila el área deseada de contenido de páginas web o música y vídeos mientras se reproducen.
- **Escritura pantalla:** captura una imagen y la edita.
- **Pen Window:** ejecuta varias aplicaciones en áreas específicas de la pantalla.

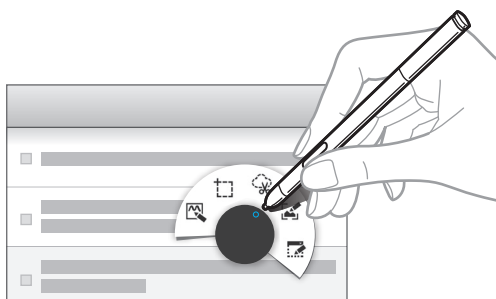

Ejecutar aplicaciones en el área seleccionada

Pulse **Pen Window** dentro de Air Command. Dibuje una línea alrededor de un área y a continuación seleccione una aplicación. La aplicación se ejecutará en el área que haya dibujado.

Para minimizar la aplicación, pulse . Las aplicaciones minimizadas se mostrarán como iconos flotantes.

Para maximizar la aplicación, pulse .

Para cerrar las aplicaciones, pulse .

Abrir opciones disponibles

Algunos elementos tienen menús contextuales que harán que brille el cursor del S Pen.

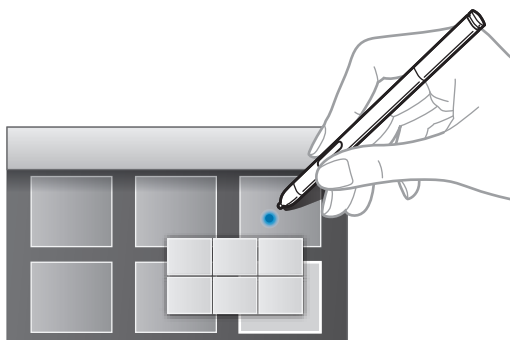

Air view

Use esta función para realizar varias acciones mientras desplaza el S Pen por la pantalla.

En la pantalla Inicio, pulse  → **Ajustes** → **CONTROLES** → **S Pen** → **Air view**, y después deslice el interruptor **Air view** hacia la derecha.

Señale un elemento con el S Pen para previsualizar el contenido o ver información en una ventana emergente.

Podrá desplazarse a lo largo de los paneles o las listas moviendo el cursor del S Pen hacia uno de los extremos de la pantalla (superior/inferior/izquierdo/derecho).

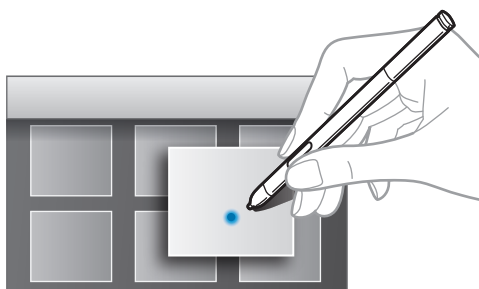

Notificaciones



Los iconos de notificación aparecen en la barra de estado que se encuentra en la parte superior de la pantalla para avisarle de nuevos mensajes, eventos del calendario, el estado del dispositivo y muchas cosas más. Desplace el cursor hacia abajo desde la barra de estado para abrir el panel de notificaciones. Desplace la lista para ver más alertas. Para cerrar el panel de notificaciones, desplace hacia arriba la barra que se encuentra en la parte inferior de la pantalla.

Desde el panel de notificaciones podrá ver la configuración actual del dispositivo. Desplace el cursor hacia abajo desde la barra de estado y, a continuación, pulse  para usar las siguientes opciones:

- **Wi-Fi:** activa o desactiva la función Wi-Fi.
- **Ubicación:** activa o desactiva la función GPS.
- **Sonido:** activa o desactiva el modo Silencio. En el modo Silencio, puede configurar el dispositivo para que vibre o para que no emita ninguna alerta.
- **Rotar pantalla:** permite o evita que la interfaz gire al girar el dispositivo.
- **Bluetooth:** activa o desactiva la función Bluetooth.
- **Datos móviles:** activa o desactiva la conexión de datos.
- **Multiwindow:** configura el dispositivo para usar Multiwindow.
- **Conexión compartida:** activa o desactiva la función de Conexión compartida.
- **Screen Mirroring:** activa o desactiva la función Screen Mirroring.
- **Sinc:** activa o desactiva la sincronización automática de aplicaciones.
- **Modo Lectura:** activa o desactiva el modo Lectura. En el modo Lectura, el dispositivo le ayuda a proteger la vista cuando lea por la noche. Para seleccionar para qué se usará cada aplicación, pulse **Ajustes** → **DISPOSITIVO** → **Pantalla** → **Modo Lectura**.
- **Smart stay:** activa o desactiva la función de Smart stay.
- **Smart pause:** activar o desactivar la función Smart pause.
- **Ahorro energía:** activa o desactiva el modo Ahorro de energía.
- **Modo Avión:** activa o desactiva el modo Avión.
- **Air view:** activa o desactiva la función Air view.



Es posible que las opciones disponibles varíen en función de la región o el proveedor de servicios.

Para volver a organizar las opciones en el panel de notificaciones, abra el panel de notificaciones, pulse  → , mantenga pulsado un elemento y, por último, arrastre el elemento a otra ubicación.

Pantalla Inicio

La pantalla Inicio es el punto de partida para acceder a todas las funciones del dispositivo. Contiene iconos indicadores, widgets, accesos directos a aplicaciones y muchas funciones más.

La pantalla Inicio puede tener varios paneles. Desplácese hacia la izquierda o hacia la derecha para ver más paneles.

Organizar los elementos

Añadir elementos

Mantenga pulsada una aplicación o una carpeta en la pantalla Aplicaciones, y después muévela hacia la pantalla Inicio.

Para añadir widgets, mantenga pulsada un área vacía de la pantalla Inicio, pulse **Widgets**, mantenga pulsado un widget, y muévelo hacia la pantalla Inicio.

Mover un elemento

Mantenga pulsado un elemento y muévelo hasta una nueva ubicación. Para moverlo hacia otro panel, desplácelo hacia uno de los lados de la pantalla.

Eliminar un elemento

Mantenga pulsado un elemento y muévelo hasta la papelera de reciclaje que aparece en la parte superior de la pantalla Inicio. Cuando la papelera de reciclaje se vuelva de color rojo, suelte el elemento.

Organizar los paneles

Añadir un nuevo panel

Pellizque la pantalla y pulse .

Mover un panel

Pellizque la pantalla, mantenga pulsada la vista previa de un panel y desplácelo hacia una nueva ubicación.

Eliminar un panel

Pellizque la pantalla, mantenga pulsada la vista previa de un panel, y después desplácelo hacia la papelera de reciclaje que se encuentra en la parte superior de la pantalla.

Establecer un fondo de pantalla

Seleccione una imagen o una foto almacenada en el dispositivo como fondo para la pantalla Inicio o la pantalla Bloqueo.

- 1 En la pantalla Inicio mantenga pulsada un área vacía, y después pulse **Fondos**. O en la pantalla Aplicaciones, pulse **Ajustes** → **DISPOSITIVO** → **Fondos**.
- 2 Seleccione una pantalla para modificar o aplicar un fondo de pantalla.
- 3 Desplácese hacia la izquierda o hacia la derecha y seleccione una de las imágenes que figuran en la parte inferior de la pantalla.
Para seleccionar fotos sacadas con la cámara del dispositivo u otras imágenes, pulse **Desde Galería**.
- 4 Pulse **ESTABLECER COMO FONDO DE PANTALLA** o **HECHO**.

Utilizar los widgets

Los widgets son pequeñas aplicaciones que proporcionan funciones prácticas e información en la pantalla Inicio. Para usarlos, añada widgets desde el panel de widgets en la pantalla Inicio.



- Algunos widgets se conectan a servicios web. Al usar un widget web, se podrán cobrar gastos adicionales.
- Es posible que los widgets disponibles varíen en función de la región o el proveedor de servicios.

Añadir widgets a la pantalla Inicio

En la pantalla Inicio, mantenga pulsada el área vacía y pulse **Widgets**. Desplácese hacia la izquierda o derecha en el panel de widgets, y luego mantenga pulsado un widget para añadirlo a la pantalla Inicio. Colóquelo en la ubicación que prefiera, cambie su tamaño arrastrando el marco, en caso necesario, y después toque cualquier parte de la pantalla para guardar la ubicación del widget.

Pantalla Aplicaciones

La pantalla Aplicaciones contiene los iconos de todas las aplicaciones, incluidas las que se han instalado recientemente.

En la pantalla Inicio, pulse  para abrir la pantalla Aplicaciones.

Desplácese hacia la izquierda o hacia la derecha para ver más paneles.

Organizar las aplicaciones

Pulse  → **Editar**, mantenga pulsada una aplicación, y después desplácela hacia una nueva ubicación. Para moverlo hacia otro panel, desplácelo hacia uno de los lados de la pantalla.

Organizar las aplicaciones en carpetas

Coloque en la misma carpeta aplicaciones relacionadas para una mayor comodidad.

Pulse  → **Editar**, mantenga pulsada una aplicación y después deslícela hacia **Crear carpeta**. Introduzca un nombre para la carpeta y después pulse **Fin**. Para colocar las aplicaciones en la nueva carpeta, desplácelas y después pulse **Guardar** para guardar la organización.

Organizar los paneles

Pellizque la pantalla, mantenga pulsada la vista previa de un panel y desplácelo hacia una nueva ubicación.

Instalar aplicaciones

Use las tiendas de aplicaciones, como **Galaxy Apps**, para descargar e instalar aplicaciones.

Desinstalar aplicaciones

Pulse  → **Desinstalar/desactivar aplicaciones**, y después seleccione una aplicación para desinstalarla.



No es posible desinstalar las aplicaciones predeterminadas incluidas con el dispositivo.

Desactivar aplicaciones

Pulse  → **Desinstalar/desactivar aplicaciones** y, a continuación, seleccione una aplicación para desactivarla.

Para activar las aplicaciones, en la pantalla Aplicaciones, pulse  → **Aplicaciones deshabilitadas**, seleccione las aplicaciones y, a continuación, pulse **HECHO**.



- No es posible desactivar las aplicaciones descargadas ni algunas de las aplicaciones predeterminadas incluidas con el dispositivo.
- Si usa esta función, las aplicaciones desactivadas desaparecerán de la pantalla Aplicaciones, pero seguirán almacenadas en el dispositivo.

Usar las aplicaciones

El dispositivo puede utilizar muchos tipos de aplicaciones, desde elementos multimedia hasta Internet.

Abrir una aplicación

En la pantalla Inicio o en la pantalla Aplicaciones, seleccione el icono de una aplicación para abrirla.



Algunas aplicaciones se agrupan en carpetas. Pulse una carpeta y, después, pulse una aplicación para abrirla.

Abrir desde las aplicaciones usadas recientemente

Mantenga pulsado el botón Inicio para abrir una lista de aplicaciones recientes.

Pulse el icono de una aplicación para abrirla.

Cerrar una aplicación

Cierre las aplicaciones que no use para ahorrar batería y proteger el rendimiento del dispositivo.

Mantenga pulsado el botón Inicio, pulse **Admin tareas** y, a continuación, la opción **FIN** situada junto a la aplicación para cerrarla. Para cerrar todas las aplicaciones activas, pulse **FINALIZAR TODO**. También puede mantener pulsado el botón Inicio y después pulsar **Cerrar todo**.

Ayuda

Acceda a la información para aprender a usar el dispositivo y las aplicaciones, o para configurar ajustes importantes.

Pulse **Ayuda** en la pantalla Aplicaciones. Seleccione una categoría para ver sugerencias.

Para ordenar las categorías en orden alfabético, pulse **≡** → **Ordenar por nombre**.

Para buscar palabras clave, pulse **🔍**.

Introducir texto

Para introducir texto, use el teclado Samsung o la función de introducción por voz.



La introducción de texto por voz no funciona en algunos idiomas. Para introducir texto, debe cambiar el idioma de entrada a uno de los idiomas compatibles.

Cambiar el tipo de teclado

Pulse cualquier campo de texto, abra el panel de notificaciones, pulse **Seleccionar teclado**, y después seleccione el tipo de teclado que quiera usar.

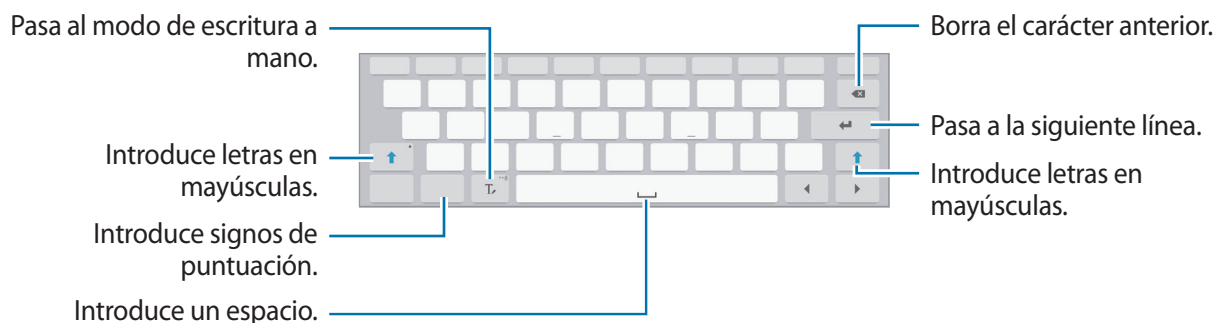

Introducir mayúsculas

Pulse  antes de introducir un carácter. Para fijar el teclado a mayúsculas, púlselo dos veces.

Cambiar el tipo de teclado

Mantenga pulsado , y después pulse  para cambiar el tipo de teclado.

Podrá mover el teclado hacia otro lugar desplazando la pestaña.

Cambiar el idioma del teclado

Añada idiomas al teclado, y después deslice la barra espaciadora hacia la izquierda o hacia la derecha para cambiar de idioma.

Escritura a mano

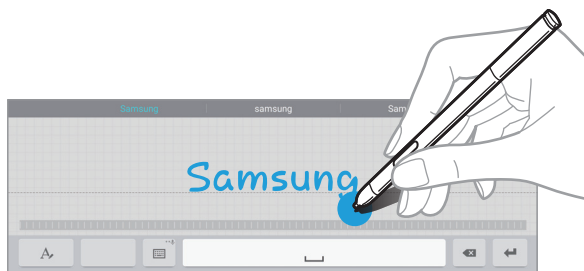

Pulse , y después escriba una palabra con el dedo o con el S Pen. A medida que introduce caracteres, aparecerán sugerencias de palabras. Seleccione una de las sugerencias.



Es posible que esta función no esté disponible en determinadas regiones o con determinados proveedores de servicios.

Direct Pen

En la pantalla Aplicaciones, pulse **Ajustes** → **CONTROLES** → **S Pen** → **Direct Pen**, y después deslice el interruptor **Direct Pen** hacia la derecha.

Si coloca el S Pen sobre un campo de texto sin tocarlo, el icono  aparecerá en la esquina superior derecha del campo de texto. Pulse  para escribir con el S Pen. Para hacer correcciones sencillas, cambiar el idioma de entrada o introducir un espacio entre caracteres, pulse la herramienta de corrección correspondiente en el panel de escritura manual.

Cuando esta función esté activada, podrá hacer lo siguiente:

- Enviar un mensaje manuscrito.
- Hacer una llamada escribiendo en el teclado un nombre de contacto o un número de teléfono.
- Fijar una alarma con solo escribir los números.
- Navegar por Internet escribiendo direcciones Web.

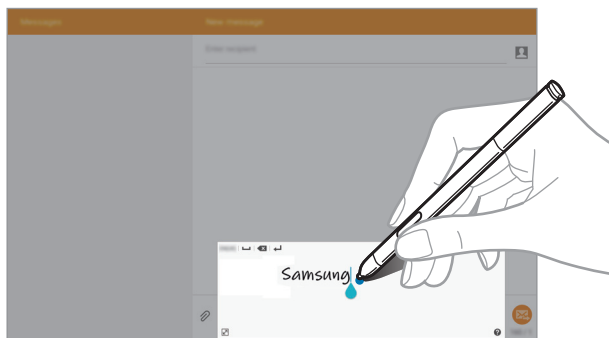



Introducir texto por voz

Active la función de introducción de voz y hable cerca del micrófono. El dispositivo mostrará sus palabras.

Si el dispositivo no reconoce su voz correctamente, pulse el texto subrayado y seleccione una palabra o frase alternativa de la lista desplegable.

Para cambiar el idioma o añadir idiomas para el reconocimiento de voz, pulse .

Copiar y pegar

Mantenga pulsado un texto, desplace  o  para seleccionar más o menos texto, y después pulse **Copiar** para copiar o **Cortar** para cortar. El texto seleccionado se guardará en el portapapeles.

Para pegarlo en un campo de introducción de texto, mantenga pulsado el punto en el que quiera insertar el texto, y después pulse **Pegar**.

Conectarse a una red Wi-Fi

Conecte el dispositivo a una red Wi-Fi para usar Internet o compartir archivos multimedia con otros dispositivos. (pág. 117)

Activar o desactivar la función Wi-Fi

Abra el panel de notificaciones, y después pulse **Wi-Fi** para activar o desactivar esta función.



- El dispositivo utiliza una frecuencia no armonizada y está diseñado para ser usado en todos los países de Europa. La red WLAN puede usarse en la Unión Europea sin restricciones en interiores, pero no puede usarse en el exterior.
- Desactive la función Wi-Fi para ahorrar batería cuando no esté en uso.

Conectarse a redes Wi-Fi

En la pantalla Aplicaciones, pulse **Ajustes** → **CONEXIONES** → **Wi-Fi**, y después deslice el interruptor **Wi-Fi** hacia la derecha.

Seleccione una red de la lista de redes Wi-Fi detectadas, introduzca una contraseña si es necesario, y después pulse **CONECTAR**. Las redes que requieran una contraseña aparecerán con un icono en forma de candado. Una vez que el dispositivo esté conectado con una red Wi-Fi, se conectará a la red automáticamente cada vez que esté disponible.

Añadir redes Wi-Fi

Si la red a la que quiere conectarse no figura en la lista de redes, pulse **Añadir red Wi-Fi** en la parte inferior de la lista. Introduzca el nombre de la red en **Red SSID**, seleccione el tipo de seguridad, introduzca la contraseña si no se trata de una red abierta, y después pulse **CONECTAR**.

Activar Wi-Fi CERTIFIED Passpoint

Con Passpoint el dispositivo busca automáticamente las redes Wi-Fi disponibles y se conecta a una. Si se desplaza a otra zona, el dispositivo conectará con otra red Wi-Fi disponible sin solicitar contraseña.

En la pantalla de aplicaciones, pulse **Ajustes** → **CONEXIONES** → **Wi-Fi** →  → **Avanzado** y, a continuación, marque **Passpoint**.

Olvidar redes Wi-Fi

Podrá eliminar cualquier red que haya usado, incluida la red actual, de manera que el dispositivo no se conecte a ella automáticamente. Seleccione la red en la lista de redes, y después pulse **OLVIDAR**.

Configurar cuentas

Las aplicaciones de Google, como **Play Store**, requieren una cuenta de Google, y **Galaxy Apps** requiere una Samsung account. Cree cuentas de Google y Samsung para sacar el máximo partido del dispositivo.

Añadir cuentas

Siga las instrucciones que aparecen al abrir una aplicación de Google sin iniciar sesión para configurar una cuenta de Google.

Para iniciar sesión o registrarse en una cuenta de Google, en la pantalla Aplicaciones, pulse **Ajustes** → **GENERAL** → **Cuentas** → **Añadir cuenta** → **Google**. Después, siga las instrucciones que aparecen en la pantalla para completar la configuración de la cuenta. Podrá usar más de una cuenta de Google en el dispositivo.

También deberá configurar una Samsung account.

Eliminar cuentas

En la pantalla Aplicaciones, pulse **Ajustes** → **GENERAL** → **Cuentas**, seleccione el nombre de una cuenta bajo **Cuentas**, seleccione la cuenta que desea eliminar, y después pulse  → **Eliminar cuenta**.

Configurar perfiles de usuario

Configure los perfiles de usuario y seleccione uno cuando desbloquee el dispositivo para usar ajustes personalizados. Si configura varios perfiles de usuario, podrán compartir el dispositivo distintos usuarios sin que ello afecte a los ajustes personales de los demás, como cuentas de correo electrónico, preferencias de fondo de pantalla, etc.

En la pantalla Inicio, pulse  → **Ajustes** → **GENERAL** → **Usuarios** → **Añadir usuario** y, a continuación, siga las instrucciones que aparecerán en la pantalla para configurar un nuevo perfil de usuario. Para acceder al dispositivo con un perfil de usuario en particular, seleccione dicho perfil en la parte superior derecha de la pantalla Bloqueo.

Transferir archivos

Transfiera archivos de audio, vídeo, imagen o de otro tipo del dispositivo al ordenador y viceversa.

Conectarse a Samsung Kies

Samsung Kies es una aplicación informática que administra contenidos multimedia y datos personales con dispositivos Samsung. Descargue la última versión de Samsung Kies en el sitio web de Samsung.

- 1 Conecte el dispositivo al ordenador con un cable USB.
Samsung Kies se iniciará automáticamente en el ordenador. Si Samsung Kies no se inicia, haga doble clic en el icono de Samsung Kies en el ordenador.
- 2 Transfiera archivos entre el dispositivo y el ordenador.
Para obtener más información, consulte la ayuda de Samsung Kies.

Conectarse a Windows Media Player

Asegúrese de que Windows Media Player esté instalado en el ordenador.

- 1 Conecte el dispositivo al ordenador con un cable USB.
- 2 Abra Windows Media Player y sincronice archivos de música.

Conectar como dispositivo multimedia

- 1 Conecte el dispositivo al ordenador con un cable USB.
- 2 Abra el panel de notificaciones, y después pulse **Conectado como dispositivo multimedia** → **Dispositivo multimedia (MTP)**.
Pulse **Cámara (PTP)** si el ordenador no admite el protocolo de transferencia multimedia (MTP) o si no ha instalado los controladores apropiados.
- 3 Transfiera archivos entre el dispositivo y el ordenador.

Proteger el dispositivo

Evite que otras personas usen el dispositivo o accedan a sus datos personales y a la información almacenada en el dispositivo mediante las funciones de seguridad. El dispositivo solicitará un código cada vez que intente desbloquearlo.

Configurar una firma

En la pantalla Aplicaciones, pulse **Ajustes** → **DISPOSITIVO** → **Pantalla Bloqueo** → **Desbloqueo de pantalla** → **Firma**.

Dibuje su firma con el S Pen y, después, dibuje la firma dos veces más para verificarla. Defina un PIN de desbloqueo alternativo para desbloquear la pantalla si olvida la firma.



Al desbloquear el dispositivo, asegúrese de que escribe su firma con las mismas condiciones con las que la registró (por ejemplo, con el mismo ángulo de escritura).

Definir un patrón

En la pantalla Aplicaciones, pulse **Ajustes** → **DISPOSITIVO** → **Pantalla Bloqueo** → **Desbloqueo de pantalla** → **Patrón**.

Dibuje un patrón conectando cuatro puntos o más, y después vuelva a dibujarlo para verificarlo. Defina un PIN de desbloqueo secundario para desbloquear la pantalla si olvida el patrón.

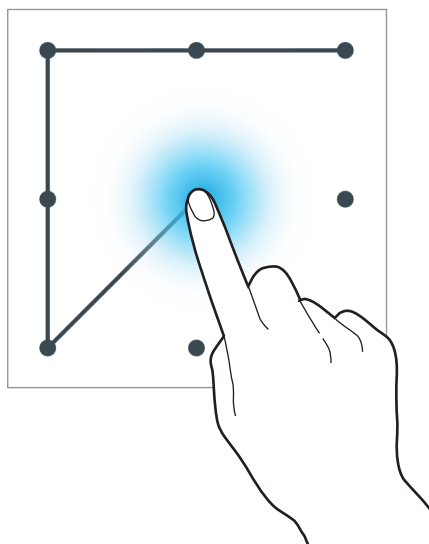

Definir un PIN

En la pantalla Aplicaciones, pulse **Ajustes** → **DISPOSITIVO** → **Pantalla Bloqueo** → **Desbloqueo de pantalla** → **Número secreto**.

Introduzca al menos cuatro números, y después vuelva a introducir el código para verificarlo.

Definir una contraseña

En la pantalla Aplicaciones, pulse **Ajustes** → **DISPOSITIVO** → **Pantalla Bloqueo** → **Desbloqueo de pantalla** → **Contraseña**.

Introduzca al menos cuatro caracteres, incluyendo números y símbolos, y después vuelva a introducir la contraseña para verificarla.

Desbloquear el dispositivo

Active la pantalla pulsando el botón Encendido o el botón Inicio, y después introduzca el código de desbloqueo.



Si olvida el código de desbloqueo, lleve el dispositivo a un centro de Servicio de Atención Técnica (SAT) de Samsung para restablecerlo.

Actualizar el dispositivo

Podrá actualizar el dispositivo con el software más reciente.



Es posible que esta función no esté disponible en determinadas regiones o con determinados proveedores de servicios.

Actualizar con Samsung Kies

Inicie Samsung Kies y conecte el dispositivo al ordenador. Samsung Kies reconocerá el dispositivo automáticamente y mostrará las actualizaciones disponibles en caso de haberlas. Haga clic en el botón Actualizar en la casilla de diálogo para iniciar la actualización. Para obtener más detalles sobre la actualización, consulte la ayuda de Samsung Kies.



- No apague el ordenador ni desconecte el cable USB mientras el dispositivo se esté actualizando.
- Mientras el dispositivo se actualiza, no conecte otros dispositivos multimedia al ordenador. Si lo hace, podría interferir en el proceso de actualización.

Actualizar mediante el servicio Firmware over-the-air

Podrá actualizar el dispositivo con la versión del software más reciente mediante el servicio de Firmware over-the-air (FOTA).

En la pantalla Aplicaciones, pulse **Ajustes** → **GENERAL** → **Acerca del dispositivo** → **Actualizaciones software** → **Actualizar ahora**.

Comunicación

Teléfono

Use esta aplicación para hacer o responder una llamada.

Pulse **Teléfono** en la pantalla Aplicaciones.

Llamar

Hacer una llamada

Use una de la siguientes formas:

- **TELÉFONO:** visualice historiales de llamadas y mensajes e introduzca el número con la ayuda del teclado y, a continuación, pulse .
- **FAVORITOS:** haga una llamada desde la lista de contactos favoritos.
- **CONTACTOS:** haga una llamada desde la lista de contactos.

Números de marcación rápida

Para los números de marcación rápida, mantenga pulsado el dígito correspondiente.

Predicción de números

Cuando introduzca números en el teclado, aparecerán predicciones automáticas. Seleccione una de ellas para hacer una llamada.

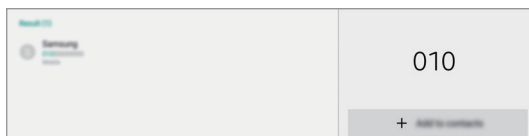

Buscar contactos





Introduzca un nombre, un número de teléfono o una dirección de correo electrónico para buscar un contacto en la lista. A medida que introduzca caracteres, aparecerán sugerencias de contactos. Seleccione uno para llamarlo.

Hacer una llamada internacional

Mantenga pulsado el **0** hasta que aparezca el símbolo **+**. Escriba el código del país, el código del área y el número de teléfono, y luego pulse .

Durante una llamada

Podrá realizar las siguientes acciones:

- **Añadir llamada:** marca una segunda llamada.
- **Teclado:** abre el teclado.
- **Finalizar llamada:** finaliza la llamada actual.
- **Volumen extra:** sube el volumen.
- **Silencio:** desactiva el micrófono de manera que el interlocutor no pueda oírle.
- **Bluetooth:** cambia a un auricular Bluetooth si hay uno conectado al dispositivo.
-  → **En espera:** retiene una llamada. Pulse **Reanudar llamada** para recibir la llamada retenida.
-  → **Contactos:** abre la lista de contactos.
-  → **Action memo:** ejecuta Action Memo.
-  → **Mensajes:** envía un mensaje.
-  → **Ajustes:** configure los ajustes para llamadas de voz.

Añadir contactos

Para añadir un número de teléfono a la lista de contactos desde el teclado, introduzca el número y pulse **Añadir a Contactos**.

Ver registros de llamadas

Toque **TELÉFONO** para ver el historial de llamadas entrantes y salientes.

Para filtrar un registro de llamada, pulse  → **Ver**, y después seleccione una opción.

Números de marcación fija

Puede configurar el dispositivo para restringir las llamadas salientes solo a los números con ciertos prefijos. Estos prefijos se almacenan en la tarjeta SIM o USIM.

Pulse  → **Ajustes de llamada** → **Ajustes de llamada** → **Más ajustes** → **Número de marcación fija** → **Activar FDN**, y después introduzca el PIN2 que viene con la tarjeta SIM o USIM. Pulse **Lista FDN** y añada números.

Restricción de llamadas

Puede configurar el dispositivo para evitar que se realicen ciertas llamadas. Por ejemplo, puede desactivar las llamadas internacionales.

Pulse  → **Ajustes de llamada** → **Ajustes de llamada** → **Más ajustes** → **Restricción de llamadas**, seleccione un tipo de llamada, seleccione una opción de restricción de llamadas, y después introduzca una contraseña.

Recibir llamadas

Responder una llamada

Cuando reciba una llamada, mueva  fuera del círculo grande.



Si el servicio de llamada en espera está activo, podrá hacer otra llamada. Cuando el segundo interlocutor responda, la primera llamada quedará en espera.

Rechazar una llamada

Cuando reciba una llamada, mueva  fuera del círculo grande.

Para enviar un mensaje cuando rechace una llamada entrante, mueva la barra del mensaje de rechazo hacia arriba. Para crear el mensaje de rechazo, pulse  → **Ajustes de llamada** → **Ajustes de llamada** → **Rechazo de llamada** → **Mensajes llam rechazadas**.

Rechazar llamadas de números no deseados automáticamente

Pulse  → **Ajustes de llamada** → **Ajustes de llamada** → **Rechazo de llamada** → **Modo de rechazo automático** → **Núm. rechazo automático** y, a continuación, pulse **Lista de rechazos automáticos**. Pulse , introduzca un número, asigne una categoría y, a continuación, pulse **GUARDAR**.

Llamadas perdidas

Si tiene una llamada perdida, aparecerá  en la barra de estado. Para ver la lista de llamadas perdidas, abra el panel de notificaciones.

Llamada en espera

La llamada en espera es un servicio que proporciona el proveedor de servicios. Un usuario puede usar este servicio para suspender una llamada que esté manteniendo en ese momento y responder una llamada entrante. Este servicio no está disponible para las videollamadas.

Para usar este servicio, pulse  → **Ajustes de llamada** → **Ajustes de llamada** → **Más ajustes** y, después, marque **Llamada en espera**.

Desvío de llamadas

Puede configurar el dispositivo para enviar las llamadas entrantes a un número específico.

Pulse  → **Ajustes de llamada** → **Ajustes de llamada** → **Más ajustes** → **Desvío de llamadas**, y después seleccione un tipo de llamada y una condición. Introduzca un número y pulse **HABILITAR**.



Videollamadas

Hacer una videollamada

Introduzca el número o seleccione un contacto de la lista, y después pulse  para hacer una videollamada.

Durante una videollamada

Podrá realizar las siguientes acciones:

- **OCULTARME:** oculta su imagen al interlocutor.
- **IMAGEN SALIENTE:** selecciona una imagen para mostrarla al interlocutor.
- **Silencio:** desactiva el micrófono de manera que el interlocutor no pueda oírle.
- **Finalizar:** finaliza la llamada actual.
-  → **Teclado:** abre el teclado.
-  → **Activar cámara dual:** usa la cámara frontal y la trasera de manera que el interlocutor puede verlo a usted y a sus alrededores.



En el modo de doble cámara, podrá realizar videollamadas de hasta 3 minutos. Después de 3 minutos, el dispositivo apagará la cámara trasera para optimizar el rendimiento.

Mantenga pulsada la imagen del interlocutor para acceder a las siguientes opciones:

- **CAPTURAR IMAGEN:** hace una captura de la imagen del interlocutor.
- **GRABAR VÍDEO:** graba un vídeo de las imágenes del interlocutor.



En muchos países es ilegal grabar una llamada sin el permiso previo del interlocutor.

Contactos

Use esta aplicación para administrar contactos, incluyendo números de teléfono, direcciones de correo electrónico y otros datos.



Pulse **Contactos** en la pantalla Aplicaciones.

Administrar contactos

Pulse **CONTACTOS**.

Crear un contacto

Pulse  e introduzca la información de un contacto.

-  : añada una imagen.
-  /  : añada o elimina un campo de contacto.



Editar un contacto

Seleccione un contacto para editar, y después pulse .

Eliminar un contacto

Pulse  → **Eliminar contactos**.

Configurar un número de marcación rápida

Pulse  → **Ajustes de marcación**, seleccione un número de marcación rápida, y después seleccione un contacto para asignarle. Para eliminar un número de marcación rápida, pulse .

Buscar contactos

Pulse **CONTACTOS**.

Use una de las siguientes formas para buscar:

- Desplácese hacia arriba o hacia abajo por la lista de contactos.
- Use el índice que se encuentra a la izquierda de la lista de contactos para desplazarse rápidamente, deslizando un dedo sobre él.
- Pulse el campo de búsqueda en la parte superior de la lista de contactos e introduzca criterios de búsqueda.

Después de seleccionar un contacto, realice una de las siguientes acciones:

- ★ : añade a los contactos favoritos.
- 📞 / 📠 : hace una llamada de voz o una videollamada.
- ✉ : redacta un mensaje.
- ✉@ : redacta un correo electrónico.

Mostrar contactos

Pulse **CONTACTOS**.

De forma predeterminada, el dispositivo muestra todos los contactos guardados.

Pulse ☰ → **Ajustes** → **Contactos a mostrar** y, después, seleccione una ubicación en la que haya contactos guardados.

Mover contactos

Pulse **CONTACTOS**.

Mover contactos a Google

Pulse ☰ → **Mover contactos del dispositivo a** → **Google**.

Los contactos que cambie a Google aparecerán con  en la lista de contactos.

Mover contactos a Samsung

Pulse ☰ → **Mover contactos del dispositivo a** → **Samsung account**.

Los contactos que mueva a Samsung aparecerán con  en la lista de contactos.

Importar y exportar contactos

Pulse **CONTACTOS**.



Importar contactos

Pulse  → **Ajustes** → **Importar/exportar contactos** y, a continuación, seleccione una opción de importación.

Exportar contactos

Pulse  → **Ajustes** → **Importar/exportar contactos** y, a continuación, seleccione una opción de exportación.

Compartir contactos

Pulse  → **Seleccionar**, seleccione los contactos, pulse  y, después, seleccione un medio para compartir.

Contactos favoritos

Pulse **FAVORITOS**.

Pulse  para realizar una de las siguientes acciones:

- **Eliminar de favoritos:** elimina contactos de la lista de favoritos.
- **Ayuda:** accede a la información de ayuda sobre el uso de los contactos.

Grupos de contactos

Pulse **GRUPOS**.

Añadir contactos a un grupo

Seleccione un grupo, y después pulse  → **Añadir miembro**. Seleccione los contactos que quiera añadir, y después pulse **HECHO**.

Administrar grupos

Pulse  para realizar una de las siguientes acciones:

- **Editar grupo:** cambia los ajustes del grupo.
- **Borrar del grupo:** elimina miembros del grupo.
- **Enviar mensaje:** envía un mensaje a los miembros de un grupo.
- **Enviar correo electrónico:** envía un correo electrónico a los miembros de un grupo.
- **Cambiar orden:** mantenga pulsado  junto al nombre del grupo, desplácelo hacia arriba o abajo hasta otra ubicación, y después pulse **HECHO**.
- **Ayuda:** accede a la información de ayuda sobre el uso de los contactos.

Eliminación de grupos

Pulse  → **Eliminar grupos**, seleccione grupos añadidos por el usuario, y después pulse **HECHO**. No es posible eliminar los grupos predeterminados.

Enviar un mensaje o un correo electrónico a miembros de un grupo

Seleccione un grupo, pulse  → **Enviar mensaje** o **Enviar correo electrónico**, seleccione miembros, y después pulse **HECHO**.

Tarjeta de negocios

Pulse **CONTACTOS**.

Cree una tarjeta de negocios y envíela a otras personas.

Pulse **Configurar perfil**, introduzca detalles, como un número de teléfono, una dirección de correo electrónico y una dirección postal, y después pulse **GUARDAR**. Si ha guardado datos del usuario al configurar el dispositivo, seleccione la tarjeta comercial en **Yo**, y después pulse  para editarla.

Pulse  → **Compartir tarjeta de visita** y, a continuación, seleccione un medio para compartir.

Mensajes

Use esta aplicación para enviar mensajes de texto (SMS) o mensajes multimedia (MMS).

Pulse **Mensajes** en la pantalla de aplicaciones.





Es posible que se cobren gastos adicionales por enviar o recibir mensajes mientras se encuentra fuera del área de servicio local. Para más detalles, póngase en contacto con su proveedor de servicios.



Enviar mensajes

Pulse , añada destinatarios, introduzca un mensaje, y después pulse .



Use los siguientes medios para añadir destinatarios:

- Introduzca un número de teléfono.
- Pulse , seleccione contactos, y después pulse **HECHO**.
- Coloque el S Pen sobre , y después, pulse el botón del S Pen. Se muestra la lista de contactos usados recientemente.

Use los siguientes medios para crear un mensaje multimedia:

- Pulse  y adjunte imágenes, vídeos, contactos, notas, eventos y otros datos.
- Pulse  → **Añadir asunto** para introducir un asunto.
- Coloque el S Pen sobre , y después, pulse el botón del S Pen. Se muestran las imágenes añadidas recientemente.

Enviar mensajes escritos a mano

Si coloca el S Pen sobre un campo de texto sin tocarlo, el icono  aparecerá en la esquina superior derecha del campo de texto. Pulse  y  para introducir un mensaje escrito a mano con el S Pen.

Enviar mensajes programados

Mientras redacta un mensaje, pulse  → **Programar mensaje**. Defina una fecha y una hora, y después pulse **DEFINIR**. El dispositivo enviará el mensaje en la fecha y hora especificadas.



- Si el dispositivo está apagado a la hora especificada, si no está conectado a la red, o si la red es inestable, el mensaje no se enviará.
- Esta función se basa en la fecha y hora programadas en el dispositivo. Si cambia de zona horaria y la red no actualiza los datos, la fecha y la hora podrían ser incorrectas.

Ver mensajes entrantes

Los mensajes entrantes se agrupan en cadenas por contacto.

Seleccione un contacto para ver los mensajes de una persona.

Escuchar un mensaje de voz

Mantenga pulsado **1** en el teclado, y después siga las instrucciones de su proveedor de servicios.

Correo electrónico

Use esta aplicación para enviar o ver mensajes de correo electrónico.

Pulse **Correo electrónico** en la pantalla Aplicaciones.



Configurar cuentas de correo electrónico

Cuando abra el **Correo electrónico** por primera vez, configure una cuenta.

Introduzca su dirección de correo electrónico y su contraseña. Pulse **SIGUIENTE** para una cuenta de correo electrónico privada, como Google Mail, o pulse **CONFIG MANUAL** para una cuenta corporativa. Después, siga las instrucciones de la pantalla para completar la configuración.

Para configurar otra cuenta de correo electrónico, pulse  → **Ajustes** → **Añadir cuenta**.

Enviar mensajes

Pulse la cuenta de correo electrónico que quiera usar, y después pulse  en la parte superior de la pantalla. Introduzca destinatarios, asunto y mensaje, y después pulse .

Pulse  para añadir un destinatario de la lista de contactos.

Pulse  para adjuntar imágenes, vídeos, contactos, notas, eventos y otros datos.

Pulse  para insertar imágenes, eventos, contactos, información sobre la ubicación y otros datos en el mensaje.

Enviar mensajes programados

Mientras redacta un mensaje, pulse  → **Planificar envío**. Seleccione **Planificar envío**, establezca una fecha y una hora, y después pulse **HECHO**. El dispositivo enviará el mensaje en la fecha y hora especificadas.



- Si el dispositivo está apagado a la hora especificada, si no está conectado a la red, o si la red es inestable, el mensaje no se enviará.
- Esta función se basa en la fecha y hora programadas en el dispositivo. Si cambia de zona horaria y la red no actualiza los datos, la fecha y la hora podrían ser incorrectas.

Leer mensajes

Seleccione la cuenta de correo electrónico que quiera usar, y se recibirán los mensajes nuevos. Para recibir los mensajes nuevos manualmente, pulse .

Pulse un mensaje para leerlo.

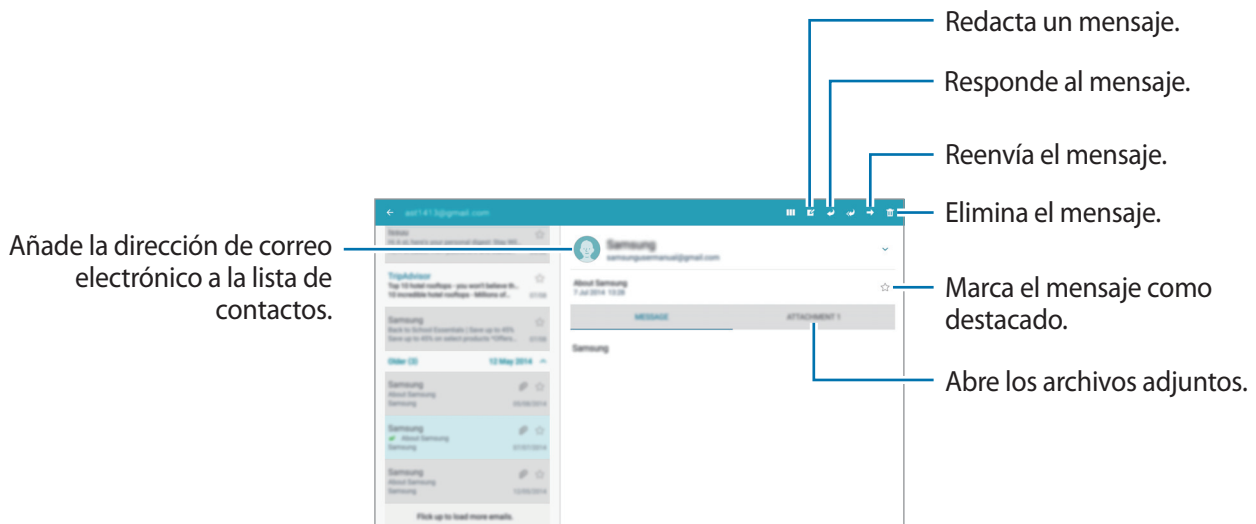

Pulse la pestaña de adjuntos para abrir los archivos adjuntos, y después pulse **GUARDAR** para guardarlos.

Gmail



Use esta aplicación para acceder rápida y directamente al servicio de Gmail.

Pulse **Gmail** en la pantalla Aplicaciones.



- Es posible que esta aplicación no esté disponible en determinadas regiones o con determinados proveedores de servicios.
- Es posible que esta aplicación tenga otro nombre, en función de la región o el proveedor de servicios.

Enviar mensajes

En cualquier casilla de correo, pulse , introduzca los destinatarios, un asunto y un mensaje, y después pulse .

Pulse  para añadir más destinatarios.

Pulse  → **Adjuntar archivo** para adjuntar imágenes, vídeos, música, etc.

Pulse  → **Guardar borrador** para guardar el mensaje y enviarlo en otro momento.

Pulse  → **Descartar** para volver a empezar.

Pulse  → **Ajustes** para cambiar la configuración de Google Mail.

Pulse  → **Ayuda y sugerencias** para acceder a la información de ayuda de Google Mail o para enviar sus opiniones sobre el desarrollo de aplicaciones.

Leer mensajes

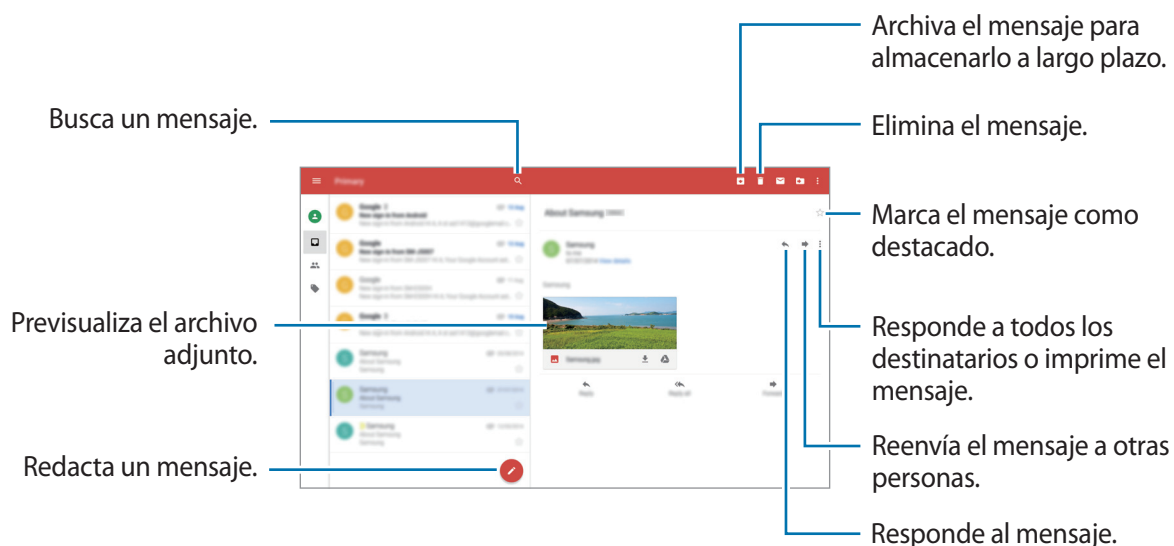

Etiquetas

Gmail no usa carpetas, sino etiquetas. Al iniciar Gmail, se muestran los mensajes con la etiqueta Buzón de entrada.

Para añadir una etiqueta a un mensaje, seleccione el mensaje, pulse  → **Cambiar etiquetas**, y después seleccione la etiqueta que quiera asignarle.

Hangouts

Use esta aplicación para conversar con otras personas.

Pulse **Hangouts** en la pantalla Aplicaciones.



Es posible que esta aplicación no esté disponible en determinadas regiones o con determinados proveedores de servicios.

Para iniciar una conversación, seleccione un amigo de la lista de amigos o introduzca datos para buscar y selecciónelo entre los resultados.

Google+

Use esta aplicación para mantenerse conectado con otras personas mediante el servicio de red social de Google.

Pulse **Google+** en la pantalla Aplicaciones.



Es posible que esta aplicación no esté disponible en determinadas regiones o con determinados proveedores de servicios.

Pulse **Inicio** para cambiar de categoría, y después desplácese hacia arriba o hacia abajo para ver las publicaciones de su círculo de amigos.

Fotos

Use esta aplicación para ver y compartir imágenes o vídeos mediante los servicios de red social de Google.

Pulse **Fotos** en la pantalla Aplicaciones.





Es posible que esta aplicación no esté disponible en determinadas regiones o con determinados proveedores de servicios.

Seleccione una de las siguientes categorías:

- **TODAS:** muestra todas las imágenes o vídeos grabados en el dispositivo o descargados al dispositivo.
- **DESTACADAS:** muestra las imágenes o vídeos agrupados por fecha o álbum. Pulse  para ver todas las imágenes o vídeos del grupo.

A continuación, seleccione una imagen o un vídeo.

Mientras lo está viendo, use uno de los siguientes iconos:

- : modifica la imagen.
- : comparte con los demás la imagen o vídeo.
- : elimina la imagen o vídeo.

Twitter

Use esta aplicación para acceder al sitio de la red social Twitter y mantener el contacto con otras personas.

Pulse **Twitter** en la pantalla Aplicaciones.



Es posible que esta aplicación no esté disponible en determinadas regiones o con determinados proveedores de servicios.

Redes e Internet

Internet

Use esta aplicación para navegar por Internet.

Pulse **Internet** en la pantalla Aplicaciones.

Ver páginas web

Pulse el campo de dirección, introduzca la dirección web, y después pulse **Ir**.



Pulse  para acceder a las opciones adicionales mientras ve una página web.

Abrir una página nueva

Pulse .

Para ir a otra página web, desplácese hacia la izquierda o la derecha en el campo de título y pulse en el título para seleccionarlo.

Navegar por la Web con la voz

Pulse el campo de dirección, pulse  → , diga una palabra clave, y después seleccione una de las palabras clave sugeridas.

Favoritos

Para marcar la página web actual como favorita, pulse **FAVORITOS** → **AÑADIR**.

Para abrir una página web favorita, pulse **FAVORITOS**, y después seleccione una.

Historial

Pulse **FAVORITOS** → **HISTORIAL** para abrir una página web de la lista de las páginas visitadas recientemente. Para borrar el historial, pulse  → **Borrar historial**.

Páginas guardadas

Para ver las páginas web guardadas, pulse **FAVORITOS** → **PÁGINAS GUARDADAS**.

Enlaces

Mantenga pulsado un enlace en la página web para abrirlo en una página nueva, guardarlo o copiarlo.

Compartir páginas web

Para compartir la dirección de una página Web con otras personas, pulse  → **Compartir**.

Para compartir una parte de una página Web, mantenga pulsado el texto que desee, y después pulse **Compartir**.

Chrome

Use esta aplicación para buscar información y navegar por páginas web.

Pulse **Chrome** en la pantalla Aplicaciones.



Es posible que esta aplicación no esté disponible en determinadas regiones o con determinados proveedores de servicios.

Ver páginas web

Pulse el campo de dirección, y después introduzca una dirección web o un criterio de búsqueda.

Abrir una página nueva

Pulse  → **Nueva pestaña**.

Para ir a otra página web, desplácese hacia la izquierda o la derecha en el campo de título y pulse en el título para seleccionarlo.

Favoritos

Para marcar la página actual como favorita, pulse ☆, introduzca los detalles necesarios, como el nombre y la dirección de la web y, por último, pulse **Guardar**.

Para abrir una página web favorita, pulse  → **Marcadores**, y después seleccione una.

Navegar por la Web con la voz

Pulse , diga una palabra clave y, después, seleccione una de las palabras claves sugeridas.

Sincronizar con otros dispositivos

Sincronice las pestañas abiertas y los favoritos para usarlos con Chrome en otro dispositivo al iniciar sesión en la misma cuenta de Google.

Para ver las pestañas abiertas en otros dispositivos, pulse  → **Pestañas recientes**. Seleccione una página web para abrirla.

Para ver la lista de favoritos, pulse  → **Marcadores**.

Bluetooth

La función Bluetooth crea una conexión inalámbrica directa entre dos dispositivos a corta distancia. Use la función Bluetooth para intercambiar datos o archivos multimedia con otros dispositivos.



- Samsung no es responsable de la pérdida, la interceptación o el uso incorrecto de los datos enviados o recibidos mediante de la función Bluetooth.
- Asegúrese siempre de compartir y recibir datos con dispositivos fiables que cuenten con la seguridad adecuada. Si hay obstáculos entre los dispositivos, es posible que se reduzca la distancia operativa.
- Es posible que algunos dispositivos, en especial aquellos que no están probados o autorizados por Bluetooth SIG, sean incompatibles con el dispositivo.
- No utilice la función Bluetooth con fines ilegales (por ejemplo, piratear copias de archivos o grabar comunicaciones de forma ilegal con fines comerciales).

Samsung no se hace responsable de la repercusión del uso ilegal de la función Bluetooth.

Para activar la función Bluetooth, en la pantalla Aplicaciones, pulse **Ajustes** → **CONEXIONES** → **Bluetooth**, y después deslice el interruptor **Bluetooth** hacia la derecha.

Vincular con otros dispositivos Bluetooth

En la pantalla Aplicaciones, pulse **Ajustes** → **CONEXIONES** → **Bluetooth** → **BUSCAR**, y aparecerá una lista de los dispositivos detectados. Seleccione el dispositivo con el que quiere vincularse, y después acepte la contraseña generada automáticamente en ambos dispositivos para confirmar.

Enviar y recibir datos

Muchas aplicaciones admiten la transferencia de datos mediante Bluetooth. Una de ellas es la **Galería**. Abra **Galería**, seleccione una imagen, pulse  → **Bluetooth** y, después, seleccione uno de los dispositivos Bluetooth. A continuación, acepte la solicitud de autorización para la conexión Bluetooth en el otro dispositivo para recibir la imagen. Cuando otro dispositivo le envíe datos, acepte la solicitud de autorización para la conexión Bluetooth. Los archivos recibidos se guardarán en la carpeta **Download**. Si recibe un contacto, este se guardará en la lista de contactos automáticamente.

Screen Mirroring

Use esta función para conectar el dispositivo a una pantalla grande con un dongle de AllShare Cast o HomeSync y después comparta sus contenidos. También podrá usar esta función junto con otros dispositivos que admitan la función Wi-Fi Miracast.



- Es posible que esta función no esté disponible en determinadas regiones o con determinados proveedores de servicios.
- Los dispositivos habilitados para Miracast que no admitan la protección de contenidos digitales de alto ancho de banda (HDCP) podrían no ser compatibles con esta función.
- Algunos archivos podrían almacenarse en el búfer durante la reproducción, según la conexión de red.
- Para ahorrar energía, desactive esta función cuando no esté en uso.
- Si especifica una frecuencia de Wi-Fi, es posible que no pueda descubrir los dongle de AllShare Cast o HomeSync ni conectarse a ellos.
- Si reproduce vídeos o juegos en un televisor, seleccione el modo apropiado en el televisor para aprovechar al máximo la experiencia de AllShare Cast.

En la pantalla Aplicaciones, pulse **Ajustes** → **CONEXIONES** → **Screen Mirroring**. Seleccione un dispositivo, abra o reproduzca un archivo, y después controle la pantalla con las teclas del dispositivo. Para conectarse a un dispositivo usando un PIN, mantenga pulsado el nombre del dispositivo para introducirlo.

Samsung Link

Use esta aplicación para reproducir contenido guardado en dispositivos remotos o en servicios de almacenamiento web por Internet. Reproduzca y envíe archivos multimedia de su dispositivo a otro dispositivo o a un servicio de almacenamiento web.

Para usar esta aplicación, deberá iniciar sesión en su Samsung account y registrar dos o más dispositivos. Las formas de registrarse pueden variar en función del dispositivo.

Pulse **Samsung Link** en la pantalla Aplicaciones.

Para iniciar **Samsung Link**, tiene que descargar e instalar la aplicación. Pulse **Instalar** y siga las instrucciones que aparecerán en pantalla.



- Es posible que esta aplicación no esté disponible en determinadas regiones o con determinados proveedores de servicios.
- Puede incurrir en gastos adicionales cuando esta aplicación se descargue a través de la red móvil. Para evitar cargos adicionales, póngase en contacto con su proveedor de servicios.

Group Play

Con esta aplicación podrá disfrutar de momentos especiales con sus amigos, así como compartir y reproducir contenido. Cree una sesión de Group Play o únase a una ya existente, y comparta contenido, como imágenes o música.

Pulse **Group Play** en la pantalla Aplicaciones.

Para iniciar **Group Play**, tiene que descargar e instalar la aplicación. Pulse **Instalar** y siga las instrucciones que aparecerán en pantalla.



- Es posible que esta aplicación no esté disponible en determinadas regiones o con determinados proveedores de servicios.
- Mientras usa esta aplicación, no puede acceder a Internet.
- Puede incurrir en gastos adicionales cuando esta aplicación se descargue a través de la red móvil. Para evitar cargos adicionales, póngase en contacto con su proveedor de servicios.

Mando a distancia Peel

Use esta aplicación para utilizar el dispositivo como mando a distancia de televisores y sistemas de entretenimiento.

Pulse **Mando a distancia Peel** en la pantalla Aplicaciones.

Debe conectar primero el dispositivo a una red Wi-Fi y asegurarse de que el puerto de infrarrojos del dispositivo esté mirando al televisor.

Configurar el dispositivo como mando a distancia de un televisor

Pulse **Seleccione su país o región**, seleccione el suyo y, después, siga las instrucciones de la pantalla para completar el proceso de configuración.

Para abrir el panel de mando a distancia, pulse el controlador del panel que se encuentra en la parte inferior derecha de la pantalla.

Para añadir otra sala, pulse  → **Agregar sala nueva**.

Personalizar los ajustes de mando a distancia

Pulse  y use las siguientes opciones:

- **Salas y dispositivos:** cambia los ajustes de conexión.
- **Editar canales:** edita los canales que se muestran en la pantalla del dispositivo.
- **Perfil:** configura el perfil de usuario para que Peel le ayude a encontrar sus selecciones favoritas.
- **Programas favoritos:** muestra los programas favoritos.
- **Programas eliminados:** restaura los programas que se ocultaron previamente.
- **Géneros:** oculta o cambia el orden de géneros.
- **Deportes:** oculta o cambia el orden de deportes.
- **Enviar opinión:** envía sus opiniones para el desarrollo de aplicaciones.
- **Notificaciones:** configura el dispositivo para que le avise de próximos programas de TV.
- **Restablecer Peel:** restablece los ajustes de conexión.

Recursos multimedia

Música

Use esta aplicación para escuchar música.

Pulse **Música** en la pantalla Aplicaciones.

Reproducir música

Seleccione una categoría de música, y después seleccione una canción para reproducirla.

Pulse la imagen del álbum en la parte inferior de la pantalla para abrir la pantalla del reproductor de música.

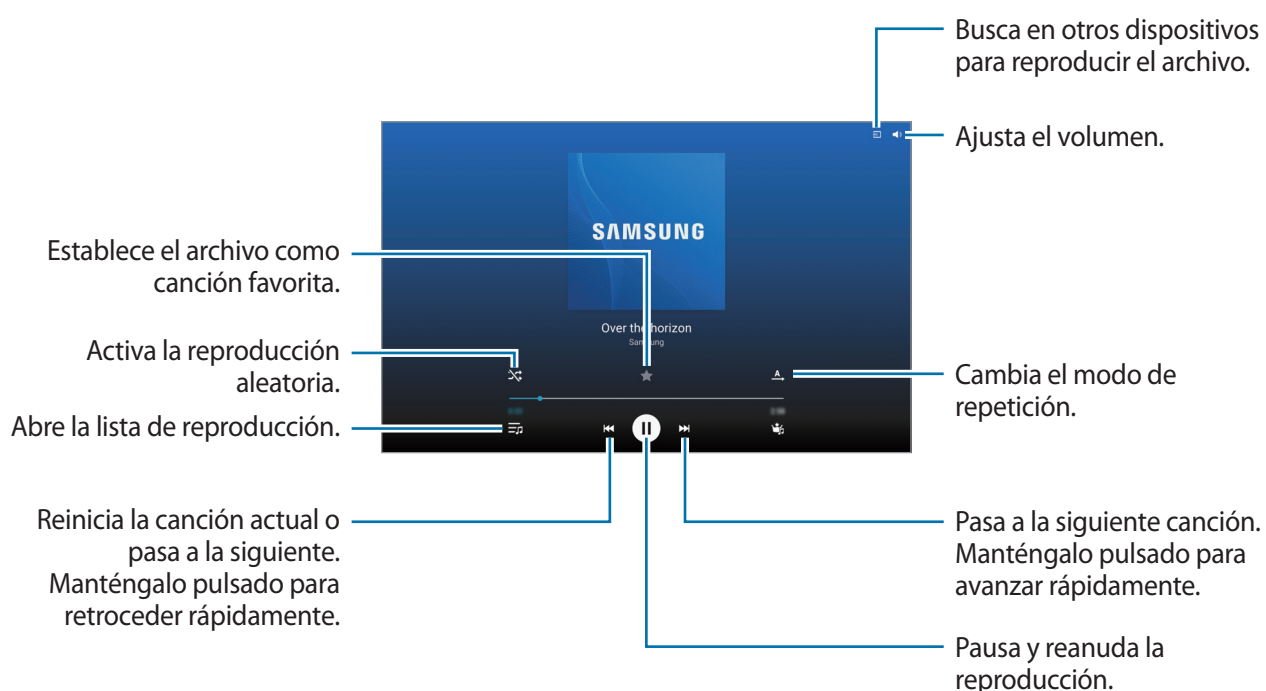

Para escuchar canciones en niveles de volumen iguales, pulse  → **Ajustes** → **Avanzado** → **Volumen inteligente**.



Al activar **Volumen inteligente**, el volumen podría ser superior al nivel de volumen del dispositivo. Tenga cuidado y evite la exposición a niveles altos de volumen durante mucho tiempo para evitar sufrir daños en el oído.



Es posible que el modo **Volumen inteligente** no esté activado para algunos archivos.



Para definir un sonido personalizado al escuchar canciones con auriculares, pulse  → **Ajustes** → **Avanzado** → **Adapt Sound** → **Activado**. Al aumentar el volumen al nivel 14 o superior, la opción Adapt sound no se aplicará a la reproducción de música. Si baja el volumen al nivel 13 o inferior, la opción se aplicará de nuevo.

Establecer una canción como melodía o tono de alarma

Para usar la canción que se esté reproduciendo en ese momento como melodía o tono de alarma, pulse  → **Definir como** y seleccione una opción.

Crear listas de reproducción

Realice su propia selección de canciones.

Pulse **LISTAS**, y después pulse  → **Crear lista de reproducción**. Introduzca un título y pulse **ACEPTAR**. Pulse , seleccione las canciones que quiera añadir y después pulse **FIN**.

Para añadir la canción que se está reproduciendo actualmente a una lista de reproducción, pulse  → **Añad a lista rep.**

Reproducir música según su estado de ánimo

Reproduzca música según su estado de ánimo. El dispositivo creará automáticamente la lista de reproducción.

Pulse **MUSIC SQUARE** y seleccione una opción según su estado de ánimo. O seleccione varias deslizando el dedo.

Cámara

Use esta aplicación para sacar fotos o grabar vídeos.

Use **Galería** para ver las fotos y vídeos hechos con la cámara del dispositivo. (pág. 81)

Pulse **Cámara** en la pantalla Aplicaciones.



- La cámara se apagará automáticamente cuando no esté en uso.
- Asegúrese de que la lente esté limpia. De lo contrario, el dispositivo podría no funcionar correctamente en algunos modos que requieran resoluciones altas.

Normas para usar la cámara

- No saque fotos ni grabe vídeos de otras personas sin su permiso.
- No saque fotos ni grabe vídeos en lugares en los que exista una prohibición legal.
- No saque fotos ni grabe vídeos en lugares en los que pudiese invadir la privacidad de otras personas.

Sacar fotos

Sacar una foto

En la pantalla de vista previa, pulse en la imagen que quiera enfocar con la cámara. Cuando el sujeto esté enfocado, el marco de enfoque cambiará a color verde. Pulse  para sacar la foto.



Modo Disparo

Podrá acceder a varios efectos fotográficos.

Pulse **MODO**, y después desplácese hacia arriba o abajo en el lado derecho de la pantalla.

- **Auto:** use este ajuste para permitir que la cámara evalúe el entorno y determine el modo idóneo para la foto.
- **Beauty face:** saca una foto con las caras iluminadas para conseguir imágenes más suaves.
- **Best photo:** saca una serie de fotos y guarda la mejor.
- **Best face:** use este ajuste para sacar varias fotos grupales a la vez y combinarlas para crear la mejor imagen posible.

Pulse  para sacar varias fotos. Para obtener la mejor foto, sujete la cámara con estabilidad y permanezca quieto al sacar la foto. Cuando se abra la **Galería**, pulse el marco amarillo que rodea a cada cara y elija la mejor pose individual para cada persona. Después de elegir una pose para cada una, pulse **Guardar** para combinar las imágenes, crear una única foto y guardarla.

- **Sound & shot:** saca una foto con sonido.

Pulse  para sacar una foto. El dispositivo grabará algunos segundos de audio después de sacar una foto.



Mientras saca fotos en este modo, el micrófono interno grabará el sonido.

- **Drama:** use este ajuste para sacar una serie de fotos y combinarlas para crear una imagen que muestre el rastro del movimiento.

Para obtener la mejor imagen, siga estos consejos. Es posible que el dispositivo no saque fotos correctamente en otras condiciones de disparo.

- Sujete la cámara con estabilidad y permanezca quieto al sacar fotos.
- Saque fotos de un sujeto que se esté moviendo en una dirección.
- Saque fotos con fondos sin objetos en movimiento.
- Evite sacar fotos de un sujeto y un fondo con colores similares.
- Evite sacar fotos de un sujeto que se encuentre demasiado cerca o demasiado lejos para entrar en el visor, o que sea demasiado largo, como un autobús o un tren.

- **Tono enriquecido (HDR):** saca una foto con un rango de contraste mejorado.
- **Borrado:** use esta opción para borrar el movimiento de los objetos móviles del fondo.

Pulse  para sacar una serie de fotos. El dispositivo borrará los rastros de los objetos móviles. Para restablecer la foto original, pulse **Mostrar objetos mov**, y después pulse el área resaltada.



Para obtener la mejor imagen, siga estos consejos.

- Sujete la cámara con estabilidad y permanezca quieto al sacar fotos.
 - Al sacar fotos de un objeto con un fondo de colores similares, la cámara podría no reconocer todos los movimientos.
 - Al sacar fotos de un sujeto que se mueva muy lentamente o muy rápidamente, la cámara podría no reconocer todos los movimientos.
 - Si hay varios sujetos moviéndose en el fondo, la cámara podría no reconocer todos los movimientos.
- **Panorámica:** saca una foto compuesta por varias fotos juntas.
Para obtener la mejor imagen, siga estos consejos.
 - Mueva la cámara lentamente en una dirección.
 - Mantenga el visor de la cámara dentro del marco de la guía.
 - Evite sacar fotos de un sujeto frente a fondos irreconocibles, como cielos vacíos o paredes lisas.
 - **Deportes:** use este ajuste para sujetos en movimiento.

Fotos panorámicas

Una foto panorámica es una imagen amplia de un paisaje compuesta por varias fotos.

Pulse **MODOS** → **Panorámica**.

Pulse  y mueva la cámara hacia una dirección. Cuando el marco azul se alinee con el visor, la cámara sacará otra foto automáticamente en una secuencia panorámica. Para dejar de sacar fotos, pulse .

Si el visor se sale de la trayectoria, el dispositivo dejará de hacer fotos.



Aplicar efectos de filtro

Use los efectos de filtro para sacar fotos o vídeos únicos.

Pulse  y seleccione un efecto de filtro. Las opciones disponibles varían según el modo.



Grabar vídeos

Grabar un vídeo

Pulse  para grabar un vídeo. Para pausar la grabación, pulse . Para detener la grabación, pulse .



Mientras graba, realice las siguientes acciones:

- Para cambiar el foco, pulse el área que quiere enfocar. Para enfocar el centro de la pantalla, pulse .
- Para hacer una captura del vídeo mientras graba, pulse .

Modo de grabación

Pulse  →  para cambiar el modo de grabación.

- **Normal:** use este modo para obtener una calidad normal.
- **Límite de MMS:** use este modo para reducir la calidad si va a enviar el vídeo en forma de mensaje.
- **Cámara rápida:** use este modo para grabar un vídeo de un objetivo en movimiento. El dispositivo reproducirá el vídeo en cámara rápida.

Aumentar y reducir el zoom

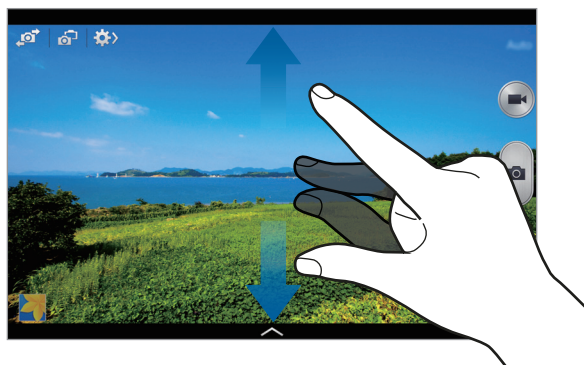

Use una de la siguientes formas:

- Pulse el botón Volumen para alejar o acercar.
- Separe dos dedos en la pantalla para aumentar el zoom, y júntelos para reducirlo.



El efecto de zoom está disponible al usar la función de zoom mientras graba un vídeo.

Modo Cámara dual

Al sacar una foto de un paisaje con la cámara trasera, la foto o el vídeo hecho por la cámara frontal aparecerá en una ventana integrada, o viceversa. Use esta función para sacar fotos de hermosos paisajes y un selfie simultáneamente.

Pulse  para pasar al modo Cámara dual. Pulse  para sacar una foto, o pulse  para grabar un vídeo.

Manténgalo pulsado para cambiar el tamaño o la ubicación.



Selecciona uno de los estilos disponibles.



- En el modo Cámara dual, podrá grabar vídeos de hasta 5 minutos en Full HD y de hasta 10 minutos en HD.
- Mientras graba vídeos en este modo, el micrófono interno grabará el sonido.



Compartir disparo

Pulse  →  y, después, seleccione uno de los siguientes ajustes:



- **Compartir foto:** envía una foto directamente a otro dispositivo mediante Wi-Fi Direct.
- **Compartir foto de amigo:** configura el dispositivo para que reconozca la cara de una persona etiquetada en una foto y se la envíe.
- **Visor remoto:** configure un dispositivo para controlar la cámara de manera remota.

Controlar la cámara de forma remota

Configure un dispositivo como un visor para controlar la cámara de manera remota.

Pulse  →  → **Visor remoto**, y conecte el dispositivo y la cámara con Wi-Fi Direct. Pulse  para sacar una foto de manera remota usando el dispositivo como un visor.

Configurar los ajustes de la cámara

Pulse  →  para configurar los ajustes de la cámara. Algunas de las siguientes opciones pueden no estar disponibles en los modos de foto y vídeo. Las opciones disponibles varían según el modo utilizado.

- **Tamaño de foto / Tamaño de vídeo:** selecciona una resolución. Use una mayor resolución para obtener una calidad más alta. Las fotografías en calidad más alta ocuparán más espacio en la memoria.
- **Disparo continuo:** saca una serie de fotos de sujetos en movimiento.
- **Pulsar para hacer foto:** pulse la imagen en la pantalla de vista previa para sacar fotos.
- **Detección de rostro:** configura el dispositivo para que reconozca las caras de la gente y facilite sacar fotos.
- **Modos de medición:** selecciona una forma de medición. Esto determina cómo se calculan los valores de iluminación. **Centrado compensado** mide la luz de fondo en el centro de la escena. **Punto** mide el valor de luz en un sitio específico. **Matriz** equilibra toda la escena.

- **ISO:** selecciona un valor de ISO. Esto controla la sensibilidad que la cámara tiene ante la luz. Se mide en equivalentes a cámara de película. Los valores bajos son para sujetos fijos o bien iluminados. Los valores más altos son para objetos mal iluminados o en movimiento.
- **Estabilización vídeo:** activa o desactiva la función antimovimiento. Esta función ayuda a enfocar el objetivo cuando la cámara está en movimiento.
- **Smart stabilization:** configura el dispositivo para que detecte automáticamente las condiciones más oscuras y ajuste el brillo de la foto sin el flash.
- **Guardar como:** configura el dispositivo para eliminar la foto original al sacar fotos con HDR (tono enriquecido).
- **Etiqueta de ubicación:** adjunta una etiqueta de ubicación GPS a la foto. Active esta función al sacar fotografías para crear álbumes en **Story Album**.



- Para mejorar las señales de GPS, evite sacar fotos en lugares en los que la señal puede ser alterada como entre edificios, en áreas bajas o en condiciones meteorológicas adversas.
- Su ubicación podría aparecer en las fotografías cuando las suba a Internet. Para evitarlo, desactive el ajuste de etiqueta GPS.
- **Revisar fotos/vídeos:** configura el dispositivo para que muestre las fotos o vídeos tras grabarlos.
- **Botón Volumen:** configura el dispositivo para que use el botón Volumen para controlar el obturador o el zoom.
- **Cuenta atrás:** saca fotos con cuenta atrás.
- **Balance de blancos:** seleccione un balance de blancos apropiado de manera que las imágenes tengan un rango de color similar al de la realidad. Los ajustes están diseñados para condiciones de iluminación específicas. Estos ajustes son similares al rango de calor para la exposición del balance de blancos en cámaras profesionales.
- **Valor exposición:** cambia el valor de exposición. Esto determina la cantidad de luz que recibe el sensor de la cámara. En lugares con poca luz, use una exposición más alta.
- **Instrucciones:** muestra guías en el visor para ayudar a crear la composición al seleccionar sujetos.

- **Flash:** activa o desactiva el flash.
- **Control de voz:** configura la cámara para que saque fotografías con comandos de voz.
- **Nombre de archivo contextual:** configura la cámara para que muestre etiquetas contextuales. Active este ajuste para usar las etiquetas contextuales en **Galería** y **Story Album**.
- **Guardar rotado:** invierte la imagen para crear una imagen opuesta a la escena original.
- **Almacenamiento:** selecciona la ubicación de la memoria en la que se almacenarán las fotos y los vídeos.
- **Restablecer:** restablece los ajustes de la cámara.

Accesos directos

Reorganice los accesos directos para acceder fácilmente a las opciones de la cámara.

Pulse  → **Editar ajustes rápidos**.

Mantenga pulsada una opción y desplácela hasta la ranura que se encuentra en la parte superior de la pantalla. Podrá mover los demás iconos en la lista de la misma manera.

Galería

Use esta aplicación para ver imágenes y vídeos.

Pulse **Galería** en la pantalla Aplicaciones.

Ver imágenes

Al abrir la **Galería** aparecen las carpetas disponibles. Cuando otra aplicación, como **Correo electrónico**, guarda una imagen, se creará una carpeta **Download** automáticamente para guardar la imagen. De igual modo, si hace una captura de pantalla, se creará la carpeta **Screenshots** automáticamente. Seleccione una carpeta para abrirla.

En una carpeta, las imágenes aparecen ordenadas por fecha de creación. Seleccione una imagen para verla a pantalla completa.

Desplácese hacia la izquierda o hacia la derecha para ver la imagen anterior o siguiente.

Aumentar y reducir el zoom

Use una de las siguiente formas para aumentar el zoom en una imagen:

- Pulse dos veces cualquier parte de la pantalla para aumentar el zoom.
- Separe dos dedos en cualquier parte de la pantalla para aumentar el zoom. Júntelos para reducirlo o pulse dos veces para volver al tamaño original.



Ver imágenes con la función de movimiento

Use la función de movimiento para ejecutar una función con un movimiento en particular.

En la pantalla Aplicaciones, pulse **Ajustes** → **CONTROLES** → **Movimientos**, deslice el interruptor **Movimientos** hacia la derecha y, después, deslice el interruptor para cada función.

Para dejar de usar una función de movimiento, deslice el interruptor **Movimientos** hacia la izquierda.

Reproducir vídeos

Los archivos de vídeo muestran el icono  en la vista previa. Seleccione un vídeo para verlo y pulse .

Recortar segmentos de un vídeo

Seleccione un vídeo y pulse . Mueva el corchete inicial hasta el punto de inicio que quiera, mueva el corchete final hasta el punto de finalización que quiera, y después guarde el vídeo.

Editar imágenes

Mientras ve una imagen, pulse  y use las siguientes funciones:

- **Favorito:** añade elementos como favoritos.
- **Presentación de diapositivas:** inicia una presentación de diapositivas con las imágenes de la carpeta actual.
- **Marco de foto:** añade un marco y una nota a una imagen. La imagen editada se guardará en la carpeta **Photo frame**.
- **Escribir en imagen:** escribe una nota en el dorso de la imagen. Pulse  para editar la nota.

- **Imprimir:** imprime la imagen conectando el dispositivo a una impresora. Algunas impresoras podrían no ser compatibles con el dispositivo.
- **Cambiar nombre:** cambia el nombre del archivo.
- **Compartir foto de amigo:** envía la imagen a una persona cuya cara esté etiquetada en la imagen.
- **Girar a la izquierda:** gira la imagen hacia la izquierda.
- **Girar a la derecha:** gira la imagen hacia la derecha.
- **Recortar:** cambia el tamaño del marco azul para recortar y guardar la imagen.
- **Definir como:** define la imagen como fondo de pantalla o imagen para un contacto.
- **Detalles:** muestra los detalles de una imagen.
- **Ajustes:** cambia los ajustes de la galería.

Modificar imágenes

Mientras ve una imagen, pulse  y use las siguientes funciones:



- **Rotar:** gira la imagen.
- **Recortar:** recorta la imagen.
- **Color:** ajusta la saturación o el brillo de la imagen.
- **Efecto:** aplica efectos a la imagen.
- **Pegatinas:** pega pegatinas.
- **Dibujo:** dibuja sobre la imagen.
- **Marcos:** aplica marcos a la imagen.

Imágenes favoritas

Mientras ve una imagen, pulse  → **Favorito** para añadirla a la lista de favoritos.



Eliminar imágenes

Use una de la siguientes formas:

- En una carpeta, pulse  → **Seleccionar elemento**, seleccione las imágenes, y después pulse .
- Mientras ve una imagen, pulse .

Compartir imágenes

Use una de la siguientes formas:

- Dentro de una carpeta, pulse  → **Seleccionar elemento**, seleccione las imágenes y, a continuación, pulse  para enviarlas a otras personas o compartirlas mediante los servicios de redes sociales.
- Mientras ve una imagen, pulse  para enviarla a otras personas o compartirla mediante los servicios de redes sociales.

Definir una imagen como fondo de pantalla

Mientras ve una imagen, pulse  → **Definir como** para definir la imagen como fondo de pantalla o asignarla a un contacto.

Etiquetar caras

Pulse  → **Ajustes** → **Etiquetas** y, después, marque **Etiquetado de caras**. Aparecerá un marco de color amarillo alrededor de la cara reconocida. Pulse la cara, pulse **Añadir nombre**, y después seleccione o añada un contacto.

Cuando aparezca la etiqueta de la cara en una imagen, pulse la etiqueta y use las opciones disponibles, por ejemplo para enviar mensajes.



El reconocimiento de la cara podría fallar según el ángulo de la cara, el tamaño, el color de la piel, la expresión, las condiciones de luz o los accesorios que lleve puestos la persona.

Usar Tag Buddy

Pulse  → **Ajustes** → **Etiquetas** → **Tag buddy** y después deslice el interruptor **Tag buddy** hacia la derecha para mostrar una etiqueta contextual (tiempo, ubicación, fecha y el nombre de la persona) al abrir una imagen.

Organizar las aplicaciones en carpetas

Puede crear una carpeta para organizar las imágenes o vídeos almacenados en el dispositivo. También puede copiar o mover archivos de una carpeta a otra.

Para crear una nueva carpeta, pulse . Introduzca un nombre para la carpeta, pulse **ACEPTAR** y, a continuación, marque las imágenes o vídeos. Mantenga pulsada su selección de imagen o vídeo, desplácela a la nueva carpeta y, a continuación, pulse **HECHO**. Pulse **COPIAR** para copiar o **MOVER** para mover.

Story Album

Use esta aplicación para crear su propio álbum digital y mantener sus historias organizando las imágenes de manera automática y ordenada.

Pulse **Story Album** en la pantalla Aplicaciones.

Para iniciar **Story Album**, tiene que descargar e instalar la aplicación. Pulse **Instalar** y siga las instrucciones que aparecerán en pantalla.



Puede incurrir en gastos adicionales cuando esta aplicación se descargue a través de la red móvil. Para evitar cargos adicionales, póngase en contacto con su proveedor de servicios.

Vídeo

Use esta aplicación para reproducir archivos de vídeo.

Pulse **Vídeo** en la pantalla Aplicaciones.

Reproducir vídeos



Seleccione un vídeo para reproducir.



Eliminar vídeos

Pulse  → **Eliminar**, seleccione los vídeos y, a continuación, pulse .

Compartir vídeos

Pulse  → **Seleccionar**, seleccione vídeos, pulse  → **Compartir**, y después seleccione un método para compartir.

Usar Reproductor de vídeo emergente

Use esta función para usar otras aplicaciones sin cerrar el reproductor de vídeo. Mientras ve un vídeo, pulse  para usar Reproductor de vídeo emergente.

Pulse la pantalla con dos dedos y sepárelos para ampliar el reproductor, o júntelos para reducirlo. Para mover el reproductor, desplácelo a otra ubicación.

Editor de vídeo

Use esta aplicación para editar vídeos y aplicar distintos efectos.

Pulse **Editor de vídeo** en la pantalla Aplicaciones.

Para iniciar **Editor de vídeo**, tiene que descargar e instalar la aplicación. Pulse **Instalar** y siga las instrucciones que aparecerán en pantalla.



- Algunos archivos de vídeo de la **Galería** pueden no estar disponibles, dependiendo de la resolución y el códec.
- Puede incurrir en gastos adicionales cuando esta aplicación se descargue a través de la red móvil. Para evitar cargos adicionales, póngase en contacto con su proveedor de servicios.

YouTube

Use esta aplicación para ver vídeos en el sitio web de YouTube.

Pulse **YouTube** en la pantalla Aplicaciones.



Es posible que esta aplicación no esté disponible en determinadas regiones o con determinados proveedores de servicios.

Ver vídeos



Pulse , y después introduzca una palabra. Seleccione uno de los resultados de la búsqueda para ver un vídeo.

Pulse  para mostrar la pantalla completa.

Compartir vídeos

Seleccione el vídeo que quiere ver, pulse , y después seleccione un medio para compartirlo.

Subir vídeos

Pulse  → **Vídeos subidos** → , seleccione un vídeo, introduzca información del vídeo y, a continuación, pulse **SUBIR**.



My Magazine

Use esta aplicación para hacer su propia revista social.

En la pantalla de inicio, deslice el dedo hacia arriba desde la parte inferior de la pantalla.









Cuando abra My magazine por primera vez, pulse **SIGUIENTE**, lea y acepte los términos y condiciones y, finalmente, pulse **INICIAR**.

Para componer su revista, pulse  y, a continuación, seleccione algunas categorías. Pulse , seleccione temas nuevos y vuelva a tocar .

Deslice el dedo hacia la izquierda o la derecha para cambiar de categoría, y hacia arriba o hacia abajo para pasar de página en las revistas. A continuación, seleccione un artículo para leerlo.

Mientras mira una página, pulse  para usar la siguiente aplicación:

-  : inicia S Note.
-  : inicia S Planner.
-  : envía un mensaje de correo electrónico.
-  : inicia la aplicación de búsqueda de Google.
-  : abre el navegador web.
-  : abre la pantalla de aplicaciones.

Flipboard

Use esta aplicación para acceder a sus revistas personalizadas.

Pulse **Flipboard** en la pantalla Aplicaciones.



Es posible que esta aplicación no esté disponible en determinadas regiones o con determinados proveedores de servicios.

Cuando ejecute esta aplicación por primera vez o reinicie el dispositivo tras restablecer los valores de fábrica, siga las instrucciones de la pantalla para completar la configuración.

Seleccione una historia o un tema, desplace las páginas de Flipboard, y después seleccione un artículo para leerlo.

Businessweek+

Use esta aplicación para obtener las últimas noticias sobre economía, negocios, datos de mercado, etc.

Pulse **Businessweek+** en la pantalla Aplicaciones.



Es posible que esta aplicación no esté disponible en determinadas regiones o con determinados proveedores de servicios.

NYTimes

Use esta aplicación para navegar y explorar algunos artículos, características, y más.

Pulse **NYTimes** en la pantalla Aplicaciones.



Es posible que esta aplicación no esté disponible en determinadas regiones o con determinados proveedores de servicios.

Para buscar artículos, pulse  y después introduzca una palabra clave en el campo de búsqueda.

SketchBook for Galaxy

Use esta aplicación para crear un concepto rápido o un boceto de su idea para un proyecto.

En la página de aplicaciones, pulse **SketchBook for Galaxy**.

Use herramientas artísticas para dibujar y pintar su imagen digital.

La imagen se guardará en **Galería**.

Para iniciar **SketchBook for Galaxy**, tiene que descargar e instalar la aplicación. Pulse **Instalar** y siga las instrucciones que aparecerán en pantalla.



- Es posible que esta aplicación no esté disponible en determinadas regiones o con determinados proveedores de servicios.
- Puede incurrir en gastos adicionales cuando esta aplicación se descargue a través de la red móvil. Para evitar cargos adicionales, póngase en contacto con su proveedor de servicios.

Tiendas de aplicaciones y contenidos multimedia

Play Store

Use esta aplicación para comprar y descargar aplicaciones y juegos que podrá ejecutar en el dispositivo.

Pulse **Play Store** en la pantalla Aplicaciones.



Es posible que esta aplicación no esté disponible en determinadas regiones o con determinados proveedores de servicios.

Instalar aplicaciones

Busque aplicaciones por categoría o pulse el campo de búsqueda para buscar una palabra clave.

Seleccione una aplicación para ver información. Para descargarla, pulse **INSTALAR**. Si la aplicación tiene un coste, pulse en el precio y siga las instrucciones en la pantalla para completar el proceso de compra.



Cuando haya una nueva versión disponible de cualquiera de las aplicaciones instaladas, aparecerá un icono en la parte superior de la pantalla para avisarle sobre la actualización. Abra el panel de notificaciones y pulse el icono para actualizar la aplicación.

Desinstalar aplicaciones

Desinstale las aplicaciones que compró en **Play Store**.

Pulse  → **Mis aplicaciones**, seleccione la aplicación que quiera eliminar en la lista de aplicaciones instaladas, y después pulse **DESINSTALAR**.

Galaxy Apps

Use esta aplicación para comprar y descargar aplicaciones específicas de Samsung. Para obtener más información, visite apps.samsung.com.

Pulse **Galaxy Apps** en la pantalla Aplicaciones.



Es posible que esta aplicación no esté disponible en determinadas regiones o con determinados proveedores de servicios.

Instalar aplicaciones

Busque aplicaciones por categoría. Pulse **CATEGORÍA** para seleccionar una categoría.

Para buscar una aplicación, pulse **BUSCAR** en la parte superior de la pantalla, y después introduzca una palabra clave en el campo de búsqueda.

Seleccione una aplicación para ver información. Para descargarla, pulse **INSTALAR**. Si la aplicación tiene un coste, pulse en el precio y siga las instrucciones en la pantalla para completar el proceso de compra.



Cuando haya una nueva versión disponible de cualquiera de las aplicaciones instaladas, aparecerá un icono en la parte superior de la pantalla para avisarle sobre la actualización. Abra el panel de notificaciones y pulse el icono para actualizar la aplicación.

Play Libros

Use esta aplicación para leer y descargar libros electrónicos.

Pulse **Play Libros** en la pantalla Aplicaciones.



Es posible que esta aplicación no esté disponible en determinadas regiones o con determinados proveedores de servicios.

Play Películas

Use esta aplicación para ver, descargar y alquilar películas o series de televisión.

Pulse **Play Películas** en la pantalla Aplicaciones.



Es posible que esta aplicación no esté disponible en determinadas regiones o con determinados proveedores de servicios.

Play Música

Use esta aplicación para escuchar música desde el dispositivo o reproducirla desde el servicio de la nube de Google.

Pulse **Play Música** en la pantalla Aplicaciones.



Es posible que esta aplicación no esté disponible en determinadas regiones o con determinados proveedores de servicios.

Play Juegos

Use esta aplicación para descargar y jugar a juegos.

Pulse **Play Juegos** en la pantalla Aplicaciones.



Es posible que esta aplicación no esté disponible en determinadas regiones o con determinados proveedores de servicios.

Play Kiosco

Use esta aplicación para leer las últimas noticias publicadas.

Pulse **Play Kiosco** en la pantalla Aplicaciones.



Es posible que esta aplicación no esté disponible en determinadas regiones o con determinados proveedores de servicios.

Utilidades

S Note

Use esta aplicación para crear una nota con archivos multimedia o notas de voz.

Pulse **S Note** en la pantalla Aplicaciones.

Crear notas

Cuando abra S Note por primera vez, pulse **SIGUIENTE** para definir la cubierta y plantilla predeterminadas. Siga las instrucciones que aparecen en la pantalla para completar la configuración.

Crear notas

Mejore el contenido de sus notas: añada archivos multimedia o notas de voz.

Pulse  para escribir o dibujar en la pantalla, o pulse T para introducir texto con el teclado.

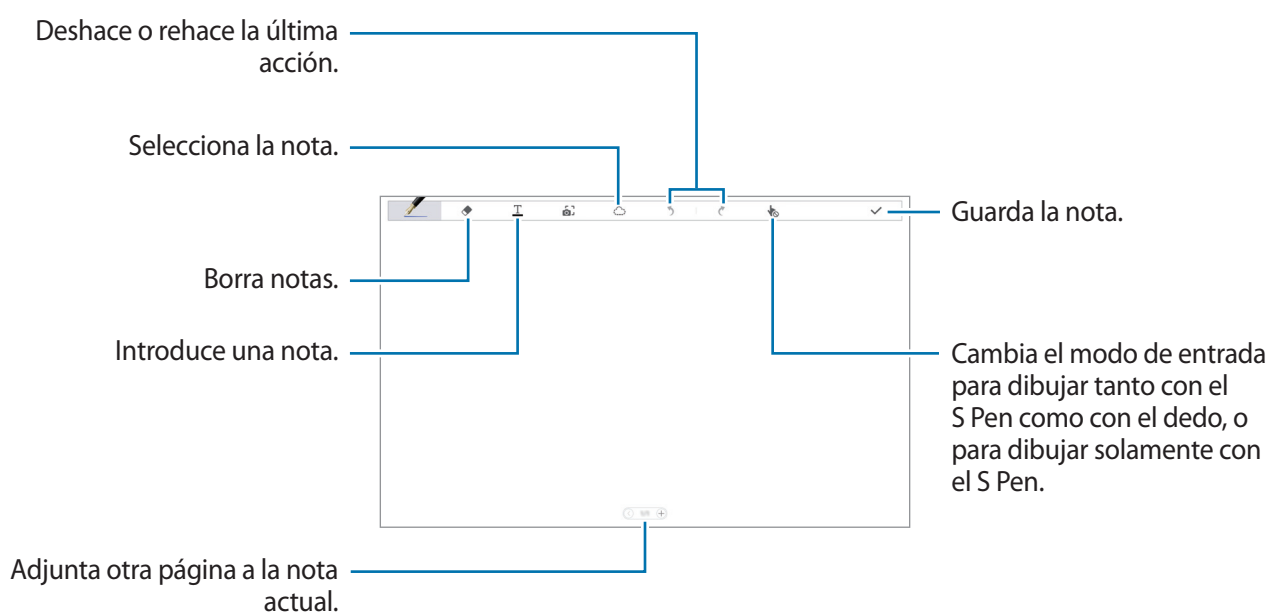

Para eliminar un marco, mantenga pulsado el marco y pulse **Eliminar**.

Al escribir una nota, pulse  para cambiar el tipo de bolígrafo, el grosor del trazo o el color.

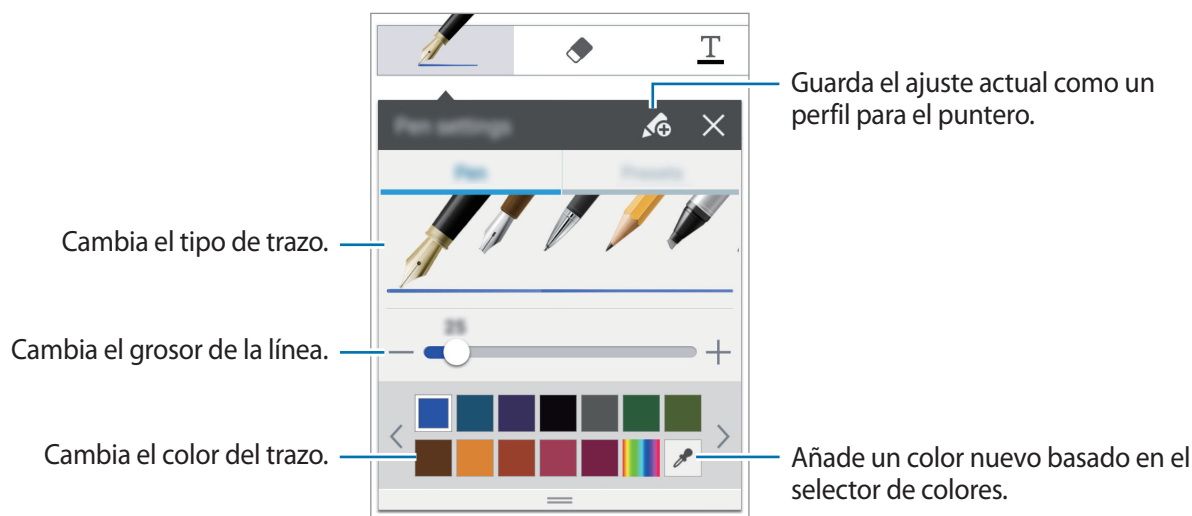

Para alejar o acercar, separe dos dedos o júntelos.

Para añadir una página nueva, pulse  → **Añadir página**.

Para eliminar la página, pulse  → **Eliminar página**.

Para añadir una etiqueta a la página, pulse  → **Opc. de página** → **Editar etiquetas**.

Para añadir un índice a la página, pulse  → **Opc. de página** → **Editar índice**.



Para cambiar la plantilla de la página, pulse  → **Añadir plantilla**.

Para cambiar el fondo de la página, pulse  → **Opc. de página** → **Cambiar fondo**.

Para mostrar una cuadrícula en la página, pulse  → **Opc. de página** → **Guías**.

Usar la herramienta de borrador

Una línea dibujada no se reconoce como una serie de puntos sino como trazos cortos. Por esta razón puede seleccionar una línea completa y eliminarla, moverla o transformarla. Sin embargo, es posible que borre sin querer parte de una línea al usar la herramienta del borrador, o que no pueda borrar líneas gruesas o superpuestas.

Para reducir el riesgo de borrar partes accidentalmente, ajuste el tamaño del borrador; para ello, pulse  → .

Para borrar la nota, pulse **BORRAR TODOS**.



Incluso con un borrador más pequeño, es posible que no pueda borrar con precisión el área que quiere.

Editar notas escritas a mano

Seleccione una nota escrita a mano para cortarla, moverla, cambiar su tamaño o transformarla.

Mientras anota o dibuja, pulse . A continuación, pulse la nota o dibuje una línea a su alrededor, para seleccionarla y editarla.

Para mover la nota a otra ubicación, selecciónela y luego desplácela a la nueva ubicación.

Para cambiar el tamaño de la nota, selecciónela y luego deslice el indicador del marco.



Con una nota escrita a mano seleccionada, podrá usar las siguientes opciones:

- **Propied:** cambia las propiedades de la nota, por ejemplo el diseño, el tamaño, el color o el grosor.
- **Transformar en:** convierte una forma dibujada o una nota escrita a mano en una forma o nota bien organizada.
- **Cortar:** corta la nota. Para pegarla en otra ubicación, mantenga pulsada la ubicación y luego pulse **Pegar**.
- **Copiar:** copia la nota. Para pegarla en otra ubicación, mantenga pulsada la ubicación y luego pulse **Pegar**.
- **Eliminar:** elimina la nota.

Insertar archivos multimedia

Pulse  → **Insertar** para insertar imágenes, vídeos, notas de voz, etc.

Insertar un boceto de una idea

Pulse  → **Insertar** → **Borrador de ideas** y escriba una palabra clave o seleccione una categoría para buscar imágenes.



Para añadir sus propios bocetos a la lista, pulse  → **Crear** y dibuje una imagen en el panel de bocetos.

Insertar una imagen o vídeo con marco

Pulse  → **Insertar** → **Imagen o Vídeo** → **Hacer fotos en un marco dibujado** o **Grabar vídeo en lienzo**.

Dibuje un marco en la nota, y luego pulse dentro del marco con el S Pen o con el dedo para hacer una foto o grabar un vídeo.

Insertar información de un mapa

Pulse  → **Insertar** → **Maps**, desplácese por los mapas o pulse el campo de búsqueda para buscar un lugar y, a continuación, pulse .

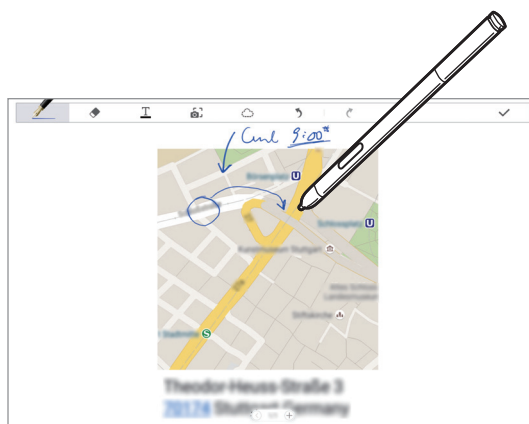

- Para ver la ubicación a pantalla completa, mantenga pulsado el mapa y a continuación pulse **Abrir mapa**.



Crear y gestionar gráficos

Crear una tabla

Pulse  → **Insertar** → **Gráfico fácil** → **Tabla**, defina el número de filas y columnas que tendrá la tabla y pulse **FIN**.

- Para introducir datos en la tabla, pulse una celda.
- Para añadir o eliminar columnas, pulse  → **Añadir columna** o **Eliminar columna**.
- Para añadir o eliminar filas, pulse  → **Añadir fila** o **Eliminar fila**.

Crear un gráfico

Para crear un gráfico, pulse  → **Insertar** → **Gráfico fácil** y, a continuación, seleccione un tipo de gráfico. Después, dibuje barras, líneas o divisores en el gráfico.

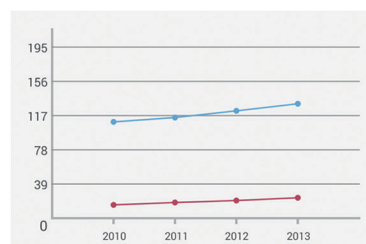
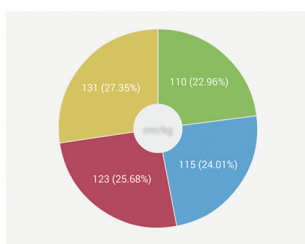
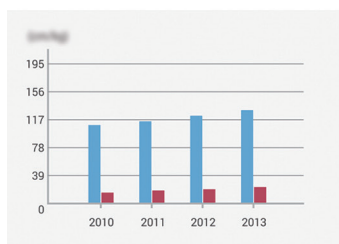

Para crear un gráfico a partir de los datos de una tabla, mantenga pulsada la tabla, pulse **Editar gráfico** →  y seleccione un tipo de gráfico.

	Weight	Weight
2010	110	15
2011	115	18
2012	123	20
2013	131	23



Editar un gráfico

Mantenga pulsado un gráfico o una tabla, pulse **Editar gráfico** y, a continuación, utilice las siguientes opciones:

- Pulse  en la parte superior izquierda de la pantalla para cambiar el tipo de gráfico.
- Pulse un elemento, luego pulse  y, a continuación, edite los valores.



Las opciones disponibles pueden variar en función del tipo de gráfico.

Ver páginas de nota

Al ver las páginas, pulse  para usar las siguientes opciones:

- **Eliminar página:** elimina la página.
- **Añadir acc direc a inicio:** añade un acceso directo a la página en la pantalla Inicio.
- **Imprimir:** imprime la página al conectar el dispositivo a una impresora. Algunas impresoras podrían no ser compatibles con el dispositivo.
- **Guardar como:** guarda la página con un nombre diferente.
- **Definir como:** define la página como fondo de pantalla o una imagen de contacto.

Visualización previa de las páginas

Desplace la nota para obtener una vista preliminar de las páginas que hay sobre ella.

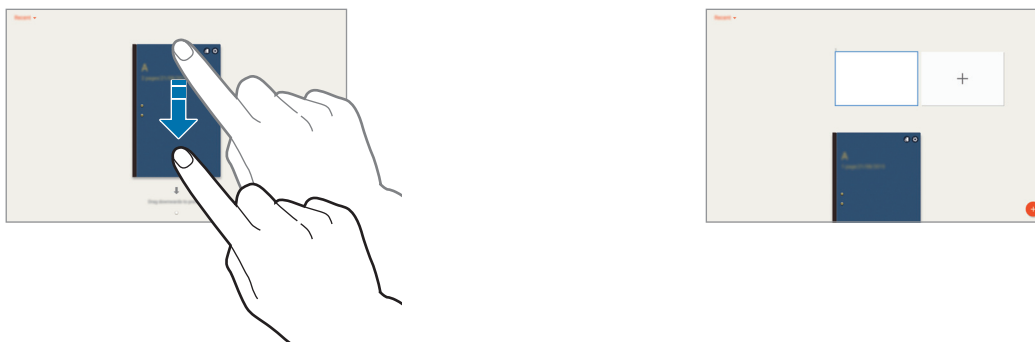

Pulse  en la cubierta de la nota para acceder a las siguientes opciones:

- **Eliminar:** elimina la nota.
- **Compartir:** comparte la nota con otras personas.
- **Exportar:** exporta la nota como un archivo de imagen o un archivo PDF.
- **Renombrar:** cambia el nombre de la nota.
- **Editar portada:** cambia la cubierta de la nota.
- **Añadir a Favoritos:** añade la nota a la lista de favoritos.
- **Bloquear:** bloquea la nota para que otras personas no puedan verla.

Editar notas

Pulse una nota para abrirla. La nota se mostrará en el modo de visualización. Para editar la nota, pulse .

Buscar notas

Use esta función para buscar una nota introduciendo criterios de búsqueda, como nombres, etiquetas, texto o palabras escritas a mano.

Pulse  → **Buscar**, pulse el campo de búsqueda en la parte superior de la pantalla e introduzca los criterios de búsqueda.







Action memo

Use esta aplicación para redactar una nota escrita a mano y utilizar rápidamente cualquiera de las útiles funciones de Action memo.

Mientras pulsa el botón del S Pen, pulse dos veces la pantalla para iniciar Action memo.

Redactar notas

Escriba un memo y, a continuación, pulse . Cuando aparezca el menú de funciones, seleccione una función para que utilice la información contenida en la nota que haya escrito.

-  : hace una llamada.
-  : crea un contacto.
-  : envía un mensaje.
-  : envía un mensaje de correo electrónico.
-  : busca en Internet.
-  : busca una ubicación.
-  : crea una tarea.

Si quiere usar una información específica incluida en la nota, pulse para anular la selección de la nota completa, y dibuje un círculo alrededor de dicha información.

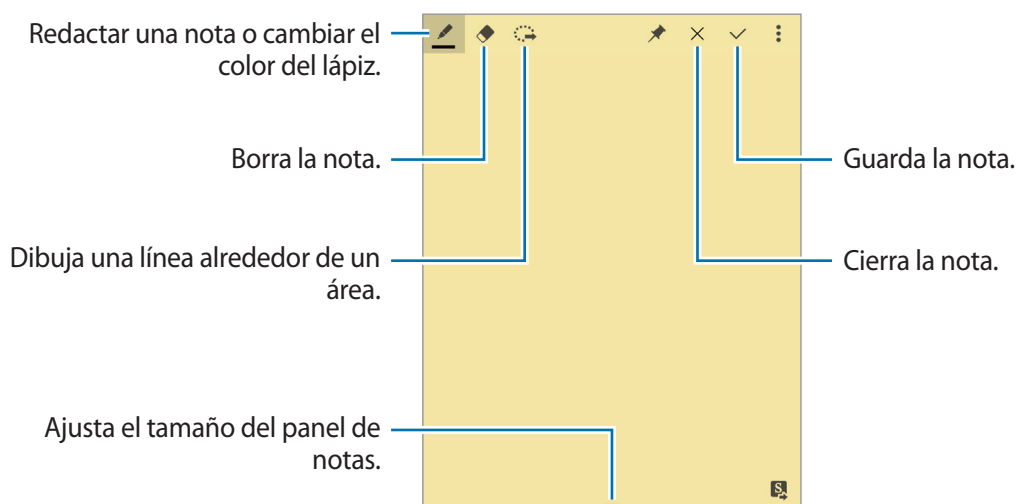

Examinar las notas

Examine las vistas en miniatura de las notas desplazándose hacia arriba o abajo.

Para editar la nota, púlsela.

Para crear una nota, pulse .

Para buscar una nota, pulse  → **Buscar**.

Para eliminar memos, mantenga pulsados los memos y, a continuación, pulse .

Para enviar notas a otras personas, pulse  → **Compartir**.

Para cambiar el modo de visualización, pulse  → **Ordenar por**.

Para obtener información de ayuda sobre Action memo, pulse  → **Ayuda**.

Calendario

Use esta aplicación para administrar eventos y tareas.

Pulse **Calendario** en la pantalla Aplicaciones.

Crear eventos o tareas

Pulse  y después use una de las siguientes formas:

- **EVENTO:** introduce un evento con ajuste opcional de repetición.
- **TAREA:** introduce una tarea con ajuste opcional de prioridad.

Para añadir un evento o una tarea más rápidamente, pulse una fecha para seleccionarla y después vuelva a pulsarla.

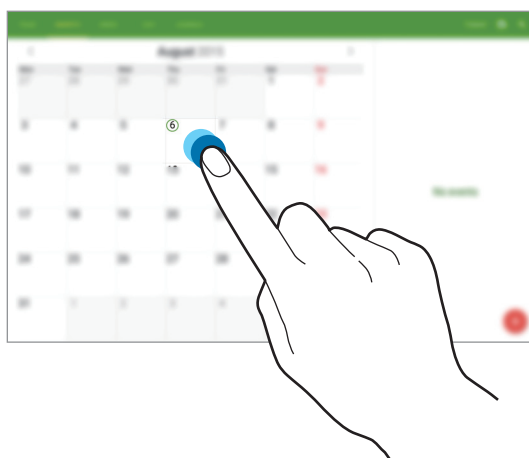



Introduzca un título y especifique el calendario que quiere usar o sincronizar. Después pulse **VER MÁS OPCIONES** para añadir más detalles, como por ejemplo la frecuencia de repetición del evento, cuándo asignar la alerta previa o dónde tendrá lugar el evento.

Se adjunta un mapa con la ubicación del evento. Introduzca la ubicación en el campo **Ubicación**, pulse  junto al campo, y después señale la ubicación precisa manteniéndola pulsada en el mapa.

Sincronizar con Google Calendar

En la pantalla Aplicaciones, pulse **Ajustes** → **GENERAL** → **Cuentas** → **Google** bajo **Añadir cuenta**, seleccione la cuenta de Google y, después, marque **Sincronizar Calendario**.

Para sincronizar manualmente y actualizar, en la pantalla Aplicaciones, pulse **Calendario** →  → **Sincronizar ahora**.

Para mostrar eventos o tareas sincronizados, pulse  → **Calendarios** y marque la cuenta de Google.

Escritura a mano en la vista Mes

En la pantalla de vista mensual, pulse  para activar esta función.

Cambiar el tipo de calendario

Seleccione uno de los diferentes tipos de calendarios, incluyendo anual, mensual, semanal y otros, en la parte superior de la pantalla.

Buscar eventos

Pulse , y después introduzca una palabra clave para buscar.

Para ver los eventos del día, pulse **HOY** en la parte superior de la pantalla.

Eliminar eventos o tareas

Pulse  → **Eliminar**, seleccione eventos o tareas y después pulse **HECHO**.

Compartir eventos

Seleccione un evento o una tarea, pulse  → **Compartir**, y después seleccione un medio para compartir.

Dropbox



Use esta aplicación para guardar y compartir archivos con otras personas mediante el servicio de almacenamiento en la nube de Dropbox. Cuando guarde archivos en Dropbox, el dispositivo se sincronizará automáticamente con el servidor web y con cualquier otro ordenador que tenga Dropbox instalado.

Pulse **Dropbox** en la pantalla Aplicaciones.





Es posible que esta aplicación no esté disponible en determinadas regiones o con determinados proveedores de servicios.

Cuando ejecute Dropbox por primera vez, siga las instrucciones de la pantalla para completar la configuración.

Una vez activado Dropbox, las fotos y los vídeos que haga con la cámara del dispositivo se subirán a Dropbox automáticamente. Para ver las fotos o vídeos subidos, pulse . Para compartir o eliminar archivos, o para crear álbumes, pulse  y seleccione los archivos.

Para subir archivos a Dropbox, pulse  →  → **Subir aquí** → **Fotos o vídeos** u **Otros archivos**. Para abrir archivos en Dropbox, seleccione un archivo.

Mientras ve imágenes o vídeos, pulse  para añadirlos a la lista de favoritos. Para abrir los archivos de la lista de favoritos, pulse .

Cloud

Use esta función para sincronizar archivos o hacer copias de seguridad de los ajustes y los datos de las aplicaciones en su Samsung account o Dropbox.

En la pantalla Aplicaciones, pulse **Ajustes** → **GENERAL** → **Cloud**.



Es posible que esta función no esté disponible en determinadas regiones o con determinados proveedores de servicios.

Sincronizar con la Samsung account

Pulse su Samsung account o **Ajustes de sincronización** para sincronizar archivos.

Hacer copias de seguridad o restaurar datos

Pulse **Copia de seguridad** para, usando su Samsung account, hacer una copia de seguridad de los datos o bien pulse **Restaurar** para restaurar sus datos.

Sincronizar con Dropbox

Pulse **Vincular cuenta de Dropbox**, y después introduzca la cuenta de Dropbox. Siga las instrucciones que aparecen en la pantalla para completar la configuración.

Después de iniciar sesión, pulse **Permitir** y el dispositivo sincronizará archivos automáticamente con Dropbox siempre que realice algún cambio.

Drive

Use esta aplicación para crear y editar documentos, y para compartirlos con otras personas mediante el servicio de almacenamiento de Google Drive. Cuando cree documentos o cargue archivos en Google Drive, su dispositivo se sincronizará automáticamente con el servidor web y con cualquier otro ordenador que tenga Google Drive instalado. Acceda a sus archivos sin tener que transferir ni descargar.

Pulse **Drive** en la pantalla Aplicaciones.



Es posible que esta aplicación no esté disponible en determinadas regiones o con determinados proveedores de servicios.

POLARIS Office 5

Use esta aplicación para editar documentos de distintos formatos, incluidas las hojas de cálculo y las presentaciones.

Pulse **POLARIS Office 5** en la pantalla Aplicaciones.



Es posible que algunas funciones no estén disponibles con determinados archivos.

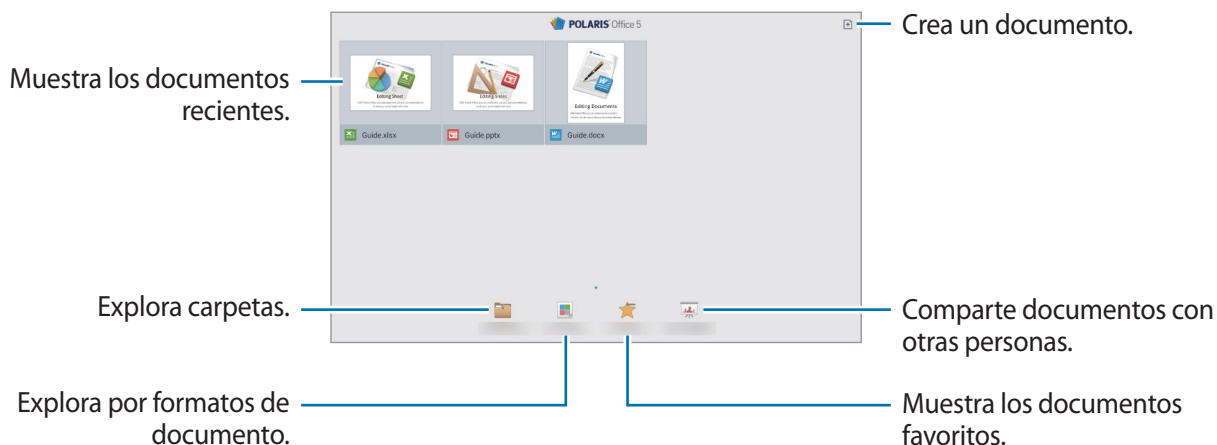

Crear documentos

Pulse y, después, seleccione un tipo de documento.

Use la barra de herramientas de edición situada en la parte superior de la pantalla para editar el documento.

Para terminar, pulse el icono de documento en la parte superior izquierda de la pantalla, pulse **Guardar**, introduzca un nombre de archivo, seleccione una carpeta en la que guardarlo y, después, pulse **GUARDAR**.

Para guardar el documento como un archivo PDF, pulse en el icono de documento en la parte superior izquierda de la pantalla, pulse **Exportar PDF**, introduzca un nombre de archivo y, después, pulse **EXPORTAR**.

Mientras edita los documentos, pulse y, después, use una de las siguientes funciones:

- **Cambiar al modo Vista:** previsualiza el documento.
- **Nota de diapositiva:** edita notas en diapositivas.
- **Buscar /Reemplazar:** busca o reemplaza texto.
- **Disposición de página:** cambia la disposición de las páginas.

- **Conversión de pantalla:** aplica efectos de animación o transición a diapositivas.
- **Preferencias:** cambia los ajustes del modo de visualización.
- **Leer todo:** lee el documento usando la función de texto a voz.
- **Filtro:** muestra las celdas filtradas por un criterio específico.
- **Ordenar:** ordena las celdas según un criterio específico.
- **Proteger hoja:** bloquea la hoja para que otras personas no puedan editarla.
- **Congelar:** mantiene la fila seleccionada en el mismo sitio.
- **Calcular de nuevo:** vuelve a calcular las funciones contenidas en la hoja.
- **Captura de pantalla:** captura el área seleccionada.
- **Ver información:** muestra los detalles del documento.
- **Ayuda:** accede a la información de ayuda para usar POLARIS Office.

Leer documentos

Pulse un archivo en la pantalla de documentos recientes. O pulse **Buscador de archivos, Tipo de forma, Favoritos** o **Ver juntos** y, después, seleccione un archivo para abrirlo.

Para dibujar en el documento, pulse .

Para buscar una cadena de texto en el documento, pulse .

Pulse  y, después, use una de las siguientes funciones:

- **Cambiar al modo Edición:** abre la barra de herramientas de edición.
- **Favorito:** abre el panel de favoritos. Seleccione una etiqueta para ir al favorito.
- **Preferencias:** cambia los ajustes del modo de visualización.
- **Vista de diapositiva única:** muestra las diapositivas una a una.
- **Nota de diapositiva:** edita notas en diapositivas.
- **Congelar:** mantiene la fila seleccionada en el mismo sitio.
- **Captura de pantalla:** captura el área seleccionada.
- **Ver información:** muestra los detalles del documento.
- **Ayuda:** accede a la información de ayuda para usar POLARIS Office.

Uso compartido de documentos

Comparta documentos con varios dispositivos que estén conectados a la misma red Wi-Fi. Mientras comparte documentos, puede escribir una nota o dibujar en la pantalla.

Para crear un grupo de uso compartido, pulse **Ver juntos** → . Seleccione el documento que quiera compartir, introduzca un nombre y una contraseña para el grupo de uso compartido y, después, pulse **Aceptar**.

Para unirse a un grupo de uso compartido, busque el grupo y únase a él con la contraseña.

Alarma

Use esta aplicación para definir llamadas de activación y alarmas que le notifiquen eventos importantes.

Pulse **Alarma** en la pantalla Aplicaciones.

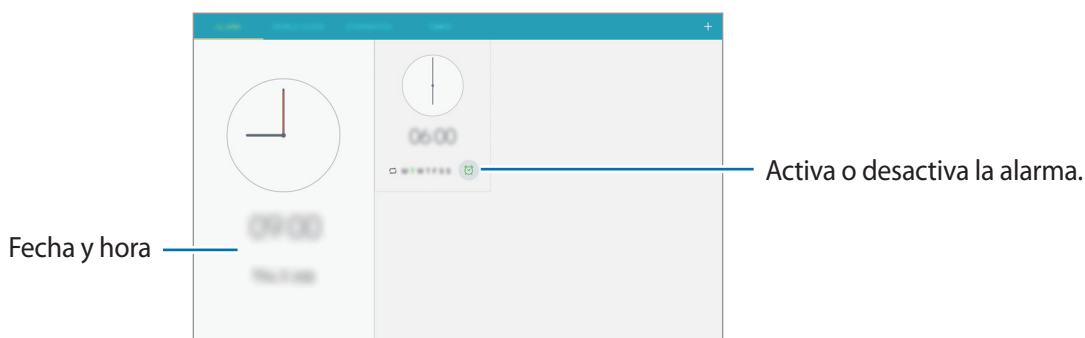



Configurar alarmas

Pulse , defina una hora para que se active la alarma, seleccione los días en los que quiera repetir la alarma, y después pulse **GUARDAR**. También puede escribir la hora de una alarma mediante el S Pen.

- **Repetir:** configura un intervalo y el número de veces que la alarma deberá repetirse después de la hora de activación.
- **Alarma inteligente:** define una hora de activación para la alarma antes de la hora predefinida.

Detener alarmas

Desplace  fuera del círculo para detener una alarma. Mueva  fuera del círculo para repetir la alarma después de un tiempo específico.

Eliminar alarmas

Mantenga pulsada la alarma, y después pulse .

Reloj mundial

Use esta aplicación para comprobar la hora de las principales ciudades del mundo.

Pulse **Reloj mundial** en la pantalla Aplicaciones.

Crear relojes

Pulse  e introduzca el nombre de una ciudad o seleccione una ciudad de la lista.

Para aplicar el horario de verano, pulse  → **Seleccionar**, seleccione un reloj y, a continuación, pulse .

Eliminar relojes

Pulse  → **Seleccionar**, seleccione los relojes, y después pulse .

Calculadora

Use esta aplicación para hacer cálculos simples o complejos.

Pulse **Calculadora** en la pantalla Aplicaciones.

Para borrar el historial, pulse **ELIMINAR HISTORIAL**.

S Translator

Use esta aplicación para traducir texto a otros idiomas.

Pulse **S Translator** en la pantalla Aplicaciones.

Para iniciar **S Translator**, tiene que descargar e instalar la aplicación. Pulse **Instalar** y, después, siga las instrucciones que aparecerán en la pantalla.



Puede incurrir en gastos adicionales cuando esta aplicación se descargue a través de la red móvil. Para evitar cargos adicionales, póngase en contacto con su proveedor de servicios.

S Voice

Use esta aplicación para usar varias funciones del dispositivo mediante la voz.

Pulse **S Voice** en la pantalla Aplicaciones. También puede pulsar dos veces el botón Inicio.



- Es posible que esta aplicación no esté disponible en determinadas regiones o con determinados proveedores de servicios.
- Esta aplicación no funciona en algunos idiomas.

Estos son algunos ejemplos de comandos de voz:

- Abre la música.
- Inicia la calculadora.
- Llama a María al móvil.
- Llama a María al trabajo.
- Enséñame el calendario.

Sugerencias para lograr un mejor reconocimiento de voz

- Hable con claridad.
- Hable en lugares silenciosos.
- No use palabras ofensivas o jerga.
- Utilice un castellano estándar.

Es posible que el dispositivo no reconozca los comandos o realice acciones no deseadas en determinados entornos o formas en las que se hable.

Usar comandos de activación en la pantalla Bloqueo

En la pantalla Bloqueo, puede usar varias funciones con los comandos de activación predefinidos.

Para activar esta función, en la pantalla Aplicaciones, pulse **Ajustes** → **DISPOSITIVO** → **Pantalla Bloqueo** y deslice el interruptor **Comando Despierta en pantalla de bloqueo** hacia la derecha.

S Finder

Use esta aplicación para buscar una gran variedad de elementos en el dispositivo, incluidos correos electrónicos, documentos, imágenes, música, aplicaciones, etc.

Mantenga pulsado  para ejecutar **S Finder**.

Pulse el campo de búsqueda y, a continuación, introduzca el criterio de búsqueda. También puede pulsar  y, después, decir una palabra clave que quiera buscar. Puede usar esta función para buscar contenido escrito a mano en el dispositivo.

Google

Use esta aplicación para navegar por Internet, así como buscar aplicaciones del dispositivo y sus contenidos.

Pulse **Google** en la pantalla Aplicaciones.



Es posible que esta aplicación no esté disponible en determinadas regiones o con determinados proveedores de servicios.

Navegar en el dispositivo

Pulse el campo de búsqueda, y después introduzca una palabra clave. O pulse , y después diga una palabra clave.

Si las aplicaciones no arrojan resultados, se abrirá el navegador web con los resultados de la búsqueda.

Alcance de la búsqueda

Para seleccionar las aplicaciones que quiere buscar, pulse **≡** → **Ajustes** → **Búsqueda en tablet**, y después marque los elementos que quiere buscar.

Google Now

Inicie la aplicación de búsqueda de Google para ver las tarjetas de Google Now, ahí puede ver información sobre el tiempo, el estado del tráfico, su próxima reunión y otros datos que le resultarán útiles.

Active Google Now al abrir la aplicación de búsqueda de Google por primera vez. Para cambiar la configuración de Google Now, pulse **≡** → **Ajustes** → **Tarjetas Now**, y a continuación, deslice el interruptor **Mostrar tarjetas** a la derecha o a la izquierda.

Búsqueda por voz

Use esta aplicación para buscar páginas web con la voz.

Pulse **Búsqueda por voz** en la pantalla Aplicaciones.



Es posible que esta aplicación no esté disponible en determinadas regiones o con determinados proveedores de servicios.

Diga una palabra clave o una frase cuando aparezca **Escuchando...** en la pantalla. Seleccione una de las palabras clave sugeridas.

Scrapbook

Use esta aplicación para crear su propio álbum digital con contenido sacados de páginas Web, vídeos, etc.

Pulse **Scrapbook** en la pantalla de aplicaciones.



Es posible que esta aplicación no esté disponible en determinadas regiones o con determinados proveedores de servicios.

Crear categorías

Toque  → **Editar categoría**, seleccione un diseño de la lista, introduzca un nombre y, después, toque **FIN**.

Recopilar elementos

Cuando haya contenido que desee recopilar, como por ejemplo una parte de una página web, abra Air Command y pulse **Smart select** o **Clip de imagen**. Una vez que haya seleccionado el contenido, pulse , introduzca una categoría y, a continuación, pulse **GUARDAR**.

Ver elementos

Seleccione una categoría y, después, seleccione un elemento. Mientras mira un elemento, pulse el enlace para ir a la fuente.

Mis Archivos

Use esta aplicación para acceder a todo tipo de archivos almacenados en el dispositivo, incluidas imágenes, vídeos, canciones y grabaciones.

Pulse **Mis Archivos** en la pantalla Aplicaciones.

Ver archivos

Los archivos guardados en el dispositivo se ordenan según distintos criterios. Desde el panel izquierdo de la pantalla, seleccione una de las siguientes categorías:





- **Diario:** muestra los archivos agrupados por fecha.
- **Carpetas favoritas:** muestra los accesos directos a las carpetas.
- **Carpetas:** muestra los archivos almacenados en la memoria interna o en una tarjeta de memoria.
- **Categorías:** muestra los archivos ordenados por tipo de archivo.
- **Aplicaciones:** muestra los archivos ordenados o creados en aplicaciones específicas.





Seleccione una categoría y, después, seleccione el archivo o la carpeta que quiera abrir.

En una carpeta, pulse , y use una de las siguientes opciones:

- **Seleccionar:** selecciona archivos o carpetas.
- **Ordenar por:** ordena los distintos archivos o carpetas.
- **Añadir a Carpetas favoritas:** añade un acceso directo a la carpeta en **Carpetas favoritas**.
- **Añadir acceso directo a inicio:** añade un acceso directo a un archivo o carpeta en la pantalla Inicio.
- **Añadir FTP:** añade un acceso directo al servidor FTP en el área de los accesos directos.
- **Buscar dispositivos cercanos:** busca dispositivos que tienen la función para compartir multimedia activada.
- **Opciones de pantalla:** cambia las opciones de visualización.

Pulse  → **Seleccionar**, seleccione un archivo o carpeta y, a continuación, use una de las siguientes funciones:

- : envía un archivo a otras personas.
- : elimina archivos o carpetas.
- : mueve archivos o carpetas a otra carpeta.
- : copia archivos o carpetas a otra carpeta.

-  → **Cambiar nombre**: cambia el nombre del archivo o carpeta.
-  → **Añadir a Carpetas favoritas**: añade un acceso directo a la carpeta en **Carpetas favoritas**.
-  → **Añadir acceso directo a inicio**: añade un acceso directo a un archivo o carpeta en la pantalla Inicio.
-  → **Comprimir**: comprime archivos o carpetas para crear un archivo zip.
-  → **Detalles**: muestra los detalles del archivo o la carpeta.

Buscar un archivo

Pulse  e introduzca los criterios de búsqueda.

Ver información de almacenamiento

Pulse  para ver información sobre la memoria del dispositivo y la tarjeta de memoria.

Cambiar el modo de visualización

Pulse  para cambiar el modo de visualización.

Crear carpetas

Pulse  introduzca un nombre para la carpeta y, a continuación, pulse **CREAR**.

Añadir accesos directos a las carpetas

Añada accesos directos a las carpetas que se usen con más frecuencia en **Carpetas favoritas**. Seleccione una carpeta y pulse  → **Añadir a Carpetas favoritas**.

Añadir accesos directos a servidores FTP en el dispositivo

Añade un acceso directo a un servidor FTP en **Carpetas**. Pulse  → **Añadir FTP**, introduzca los detalles para el servidor FTP y, a continuación, pulse **HECHO**.

TripAdvisor

Use esta aplicación para obtener información de viajes, como destinos u hoteles. También podrá reservar una habitación y compartir sus comentarios con otras personas.

Pulse **TripAdvisor** en la pantalla Aplicaciones.

Para iniciar **TripAdvisor**, tiene que descargar e instalar la aplicación. Pulse **Instalar** y, después, siga las instrucciones que aparecerán en la pantalla.



- Es posible que esta aplicación no esté disponible en determinadas regiones o con determinados proveedores de servicios.
- Puede incurrir en gastos adicionales cuando esta aplicación se descargue a través de la red móvil. Para evitar cargos adicionales, póngase en contacto con su proveedor de servicios.

Evernote

Use esta aplicación para crear, sincronizar y compartir notas multimedia que haya creado. Puede añadir etiquetas a las notas, o bien ordenar las notas en un cuaderno para que pueda organizar sus ideas de una forma efectiva.

Pulse **Evernote** en la pantalla Aplicaciones.



- Es posible que esta aplicación no esté disponible en determinadas regiones o con determinados proveedores de servicios.

KNOX

Use esta aplicación para mantener separados los datos personales y los laborales, y para acceder de forma segura a aplicaciones de empresa desde su dispositivo.

Pulse **KNOX** en la pantalla Aplicaciones.



- Es posible que esta aplicación no esté disponible en determinadas regiones o con determinados proveedores de servicios.
- Para proteger sus datos, **KNOX** y los datos asociados se eliminan cuando la contraseña se introduce de forma incorrecta varias veces.

Viajes e información local

Maps

Use esta aplicación para ver la ubicación del dispositivo, buscar lugares u obtener direcciones.

Pulse **Maps** en la pantalla Aplicaciones.



Es posible que esta aplicación no esté disponible en determinadas regiones o con determinados proveedores de servicios.

Buscar ubicaciones

Busque lugares introduciendo la dirección o una palabra clave. Una vez que la ubicación se ha encontrado, selecciónela para ver información detallada. Para más información, consulte la sección de ayuda.

Obtener indicaciones para llegar a un destino

Pulse  para definir lugares de origen y destino, y después seleccione un medio de transporte. El dispositivo le mostrará las rutas para llegar a su destino.

Ajustes

Sobre los ajustes

Use esta aplicación para configurar el dispositivo, configurar opciones de las aplicaciones y añadir cuentas.

Pulse **Ajustes** en la pantalla Aplicaciones.

CONEXIONES

Wi-Fi

Active la función Wi-Fi para conectarse a una red Wi-Fi y acceder a Internet o a otros dispositivos de red.

Podrá mantener una conexión de red estable seleccionando automáticamente la red Wi-Fi o la red móvil para usar la señal más fuerte. Para alternar automáticamente entre las redes, seleccione **Smart network switch**.

Para usar las opciones, pulse **Wi-Fi** → .

- **Avanzado:** personaliza los ajustes de Wi-Fi.
- **Botón WPS:** se conecta a una red Wi-Fi protegida con un botón WPS.
- **Introducir PIN WPS:** se conecta a una red Wi-Fi protegida con un PIN de WPS.
- **Ayuda:** accede a la información de ayuda para Wi-Fi.

Configurar la política de inactividad Wi-Fi

Pulse **Wi-Fi** →  → **Avanzado** → **Mantener Wi-Fi encendida durante el período de reposo**.



Cuando la pantalla esté desactivada, el dispositivo desactivará las conexiones Wi-Fi automáticamente. Cuando esto sucede, el dispositivo accede automáticamente a redes de datos si está configurado para usarlas. Esto puede suponer costes de transferencia de datos. Para evitar gastos por el uso de datos, configure esta opción en **Siempre**.

Configurar las notificaciones de red

El dispositivo puede detectar redes Wi-Fi abiertas y mostrar un icono en la barra de estado para avisarle cuando estén disponibles.

Pulse **Wi-Fi** →  → **Avanzado** y seleccione **Notificación de red** para activar esta función.

Wi-Fi Direct

Wi-Fi Direct conecta dos dispositivos directamente mediante una red Wi-Fi sin necesidad de un punto de acceso.

Pulse **Wi-Fi** →  → **Wi-Fi Direct**.

Bluetooth

Active la función Bluetooth para intercambiar información a poca distancia.

Para usar más opciones, pulse .

- **Tiempo de espera de visibilidad:** define la duración de la visibilidad del dispositivo.
- **Archivos recibidos:** muestra los archivos recibidos con la función Bluetooth.
- **Cambiar nombre:** define un nombre de Bluetooth para el dispositivo.
- **Ayuda:** accede a la información de ayuda sobre Bluetooth.

Módem USB/Bluetooth y Conexión compartida

- **Conexión compartida:** use la zona Wi-Fi para compartir la conexión de red móvil del dispositivo con ordenadores u otros dispositivos a través de la red Wi-Fi.
- **Módem USB:** usa el módem USB para compartir la conexión de red móvil del dispositivo con un ordenador mediante USB. Cuando se conecta a un ordenador, el dispositivo se usa como módem inalámbrico para el ordenador.
- **Módem Bluetooth:** usa la vinculación Bluetooth para compartir la conexión de red móvil del dispositivo con ordenadores u otros dispositivos mediante Bluetooth.

Modo Avión

Este ajuste desactiva todas las funciones inalámbricas en el dispositivo. Solo puede usar los servicios sin red.

Uso de datos

Lleve la cuenta del uso de datos y personalice los ajustes del límite de gasto.

- **Datos móviles:** configura el dispositivo para que use conexiones de datos en cualquier red móvil.
- **Establecer límite de datos móviles:** define un límite para el uso de datos del móvil.

Para usar más opciones, pulse .

- **Restringir datos en segundo plano:** desactiva la sincronización en segundo plano mientras usa una red móvil.
- **Mostrar uso Wi-Fi:** muestra el uso de datos transferidos por Wi-Fi.
- **Zonas Wi-Fi:** selecciona zonas Wi-Fi para evitar que las usen las aplicaciones que se estén ejecutando en segundo plano.

Ubicación

Cambie los ajustes de los permisos de información de ubicación.

- **Modo:** selecciona un medio para recopilar los datos de su ubicación.
- **Solicitudes de ubicación reciente:** configura el dispositivo para que muestre qué aplicaciones usan su información de ubicación actual, así como el uso que hacen de la batería.
- **Ajustes de ubicación:** muestra qué servicios de ubicación está usando el dispositivo.
- **Mis lugares:** configura perfiles que se usarán para ubicaciones específicas cuando utilice las funciones de GPS, Wi-Fi o Bluetooth para encontrar su ubicación actual.

Más redes

Personalice la configuración para controlar las redes.

Aplicación de mensajería predeterminada

Selecciona la aplicación predeterminada que se usará para el envío de mensajes.

Imprimir

Configure los ajustes de los plug-ins de la impresora instalados en el dispositivo. Podrá buscar impresoras disponibles o añadir una manualmente para imprimir archivos mediante los servicios Wi-Fi o de la nube.

Redes móviles

- **Datos móviles:** permite el uso de la transferencia de paquetes de datos en red.
- **Itinerancia de datos:** configura el dispositivo para que use conexiones de datos mientras se encuentra en itinerancia.
- **Nombres de punto de acceso:** configura nombres de punto de acceso (APN).
- **Modo de red:** selecciona un tipo de red.
- **Operadores de red:** busca redes disponibles y selecciona una red cuando se encuentra en el extranjero.

VPN

Configure y conéctese a redes privadas virtuales (VPN).

Dispositivos cercanos

- **Nombre del disp.:** muestra el nombre del dispositivo.
- **Tipo de contenido:** selecciona el tipo de contenido que quiere compartir.
- **Dispositivos permitidos:** muestra la lista de los dispositivos que pueden acceder al suyo.
- **Dispositivos denegados:** muestra la lista de los dispositivos que no pueden acceder al suyo.
- **Descargar en:** selecciona una ubicación de memoria para guardar los archivos multimedia.
- **Recibir archivos de otros dispositivos:** configura el dispositivo para que acepte cargas de otros dispositivos.

Screen Mirroring

Active la función para compartir la pantalla con otras personas.

DISPOSITIVO

Sonidos y notificaciones

Cambie los ajustes de los distintos sonidos en el dispositivo.

- **Intensidad de la vibración:** ajusta la intensidad de la notificación mediante vibración.
- **Vibrar cuando suene:** configura el dispositivo para que vibre y reproduzca una melodía cuando reciba llamadas.
- **Melodías:** añade o selecciona una melodía de llamada para las llamadas entrantes.
- **Vibraciones:** añade o selecciona un patrón de vibración.
- **Melodía de notificación:** selecciona una melodía para reconocer los eventos, como por ejemplo mensajes entrantes.
- **Adapt Sound:** personaliza el sonido para el oído que utilice con más frecuencia al escuchar música.

Pantalla

Cambie los ajustes de la pantalla.

- **Brillo:** define el nivel de brillo de la pantalla.
- **Tiempo de espera de pantalla:** establece el tiempo que deberá transcurrir antes de que se apague la retroiluminación de la pantalla.
- **Pantalla activa:** define la duración de la retroiluminación de las teclas táctiles.
- **Modo de pantalla:**
 - **Adapt display:** use este modo para optimizar la pantalla conforme a sus ajustes.
 - **Dinámico:** use este modo para hacer que el tono de la pantalla sea más vivo.
 - **Estándar:** use este modo para un entorno normal.
 - **Cine:** use este modo para un entorno poco iluminado, como una habitación en penumbra.
- **Modo Lectura:** seleccione qué aplicaciones usarán el modo de lectura. En el modo Lectura, el dispositivo le ayuda a proteger la vista cuando lea por la noche.
- **Salvapantallas:** configura el dispositivo para que ejecute un salvapantallas cuando esté conectado a una base de escritorio o cargándose.
- **Mostrar porcentaje batería:** configure el dispositivo para que muestre la duración de la batería restante.
- **Editar tras hacer la captura de pantalla:** edita la imagen después de capturarla.

Multiwindow

Active la función Multiwindow para ejecutar varias aplicaciones en la pantalla de forma simultánea.

- **Abrir en vista pant divid:** configura el dispositivo para que active la función Multiwindow al abrir archivos desde **Mis Archivos** o **Vídeo**.

Pantalla Bloqueo

Cambia los ajustes de la pantalla Bloqueo.

- **Desbloqueo de pantalla:** activa la función de bloqueo de pantalla. Las siguientes opciones pueden variar según la función de bloqueo de pantalla que esté seleccionada.
- **Opciones del widget de reloj:** configura los ajustes para el widget de reloj.
 - **Reloj dual:** muestra el reloj dual.
 - **Tamaño de reloj:** cambia el tamaño del reloj.
 - **Mostrar fecha:** muestra la fecha con el reloj.
- **Mensaje personal:** configura el dispositivo para que muestre un mensaje personal en la pantalla de bloqueo.
 - **Editar mensaje personal:** edita el mensaje personal.
- **Información propietario:** introduzca su información, que aparecerá con el reloj.
- **Action memo en Bloqueo:** permite que el dispositivo inicie Action memo cuando pulse dos veces la pantalla bloqueada con el botón del S Pen presionado.
- **Efecto de desbloqueo:** selecciona un efecto cuando desbloquea la pantalla.
- **Comando Despierta en pantalla de bloqueo:** configura el dispositivo para que reconozca su comando Despierta al bloquear la pantalla.
- **Texto de ayuda:** configura el dispositivo para que muestre el texto de ayuda en la pantalla Bloqueo.

Fondos

Cambie los ajustes del fondo de pantalla.

- **Pantalla Inicio:** selecciona una imagen de fondo para la pantalla Inicio.
- **Pantalla Bloqueo:** selecciona una imagen de fondo para la pantalla Bloqueo.
- **Pantalla Inicio y Bloqueo:** selecciona una imagen de fondo para la pantalla Inicio y la pantalla Bloqueo.

Fuente

Cambie la configuración de la fuente.

- **Tipo de fuente:** cambia el tipo de fuente del texto en pantalla.
- **Tamaño de fuente:** cambia el tamaño de la fuente.

Panel de notificaciones

Personaliza los elementos que aparecen en el panel de notificaciones.

- **Ajuste de brillo:** configura el dispositivo para que muestre la barra de ajuste del brillo en el panel de notificaciones.
- **Aplicaciones recomendadas:** configura el dispositivo para que, en función de las acciones del usuario, muestre una lista de aplicaciones recomendadas en el panel de notificaciones; por ejemplo, cuando se conecten unos auriculares al dispositivo.
- **Config ajustes rápidos:** reorganiza los botones de ajustes rápidos que se muestran en el panel de notificaciones.

Accesibilidad

Los servicios de accesibilidad son funciones especiales para aquellas personas con alguna discapacidad física. Acceda y modifique los ajustes para mejorar la accesibilidad del dispositivo.

- **Visión:** personalice la configuración para mejorar la accesibilidad de los usuarios con discapacidad visual.
 - **TalkBack:** activa Talkback, que proporciona respuestas de voz.
 - **Decir contraseñas:** configura el dispositivo para que lea las contraseñas que introduce con Talkback.
 - **Tamaño de fuente:** cambia el tamaño de la fuente.
 - **Gestos de ampliación:** configura el dispositivo para que aumente y reduzca el zoom mediante gestos con los dedos.

- **Recordar notificación:** permite configurar el dispositivo para que le alerte si tiene notificaciones pendientes, y definir un intervalo para repetir la alerta.
- **Colores negativos:** invierte los colores de la pantalla para mejorar la visibilidad.
- **Ajuste de color:** ajusta el esquema de colores para la pantalla si es daltónico o tiene dificultades para leer contenidos.
- **Acceso directo de accesibilidad:** configura el dispositivo para que active Talkback cuando mantiene pulsado el botón Encendido y, seguidamente, mantiene pulsada la pantalla con dos dedos.
- **Opciones texto a voz:** modifique los ajustes de las funciones de texto a voz que se usan al activar TalkBack, como los idiomas, la velocidad y muchas opciones más.
- **Audición:** personalice la configuración para mejorar la accesibilidad de los usuarios con discapacidad auditiva.
 - **Notificación de parpadeo:** configura el flash de la cámara para que parpadee cuando reciba llamadas entrantes, mensajes nuevos o notificaciones.
 - **Desactivar todos sonidos:** silencia todos los sonidos del dispositivo.
 - **Subtítulos de Samsung (CC):** configura el dispositivo para que muestre los subtítulos ocultos en contenido compatible con Samsung y para que cambie la configuración de los subtítulos ocultos.
 - **Subtítulos de Google (CC):** muestra los subtítulos ocultos en contenido compatible con Google, y cambia la configuración de los subtítulos ocultos.
 - **Balance de sonido:** ajusta el balance de sonido al usar un auricular dual.
 - **Audio mono:** activa el sonido monofónico cuando escucha audio con un auricular.
- **Destreza e interacción:** personalice la configuración para mejorar la accesibilidad de los usuarios con destreza manual reducida.
 - **Menú de asistencia:** configura el dispositivo para que muestre el icono de acceso directo de asistencia que le ayuda a acceder a funciones que emplean los botones externos o funciones que aparecen en el panel de notificaciones. También podrá editar el menú del icono del acceso directo.
 - **Pulsación larga:** permite elegir el tiempo que se debe mantener pulsado un icono o la pantalla para que realice una acción alternativa a la de la pulsación simple.
 - **Control de interacción:** activa el modo de control de interacción para restringir la respuesta del dispositivo ante las entradas de información dentro de una aplicación.

- **Respuesta y finalización de llamadas:**
 - **Pulsar el botón Inicio:** configura el dispositivo para que responda una llamada al pulsar el botón Inicio.
 - **Control voz:** configura el dispositivo para que responda o rechace una llamada entrante mediante comandos de voz.
 - **Pulsar el botón Encendido:** configura el dispositivo para finalizar una llamada al pulsar el botón Encendido.
- **Modo Un toque:** permite controlar llamadas entrantes o notificaciones tocando el botón en lugar de arrastrarlo.
- **Gestionar accesibilidad:** exporte o importe los ajustes de accesibilidad para compartirlos con otros dispositivos.

Llamadas

Personalice la configuración de las funciones de llamada.

Ajustes de llamada

- **Rechazo de llamada:** cambia los ajustes para la función de rechazo de llamada, como la lista de llamadas rechazadas o los mensajes de rechazo.
- **Respuesta y finalización de llamadas:**
 - **Pulsar el botón Inicio:** configura el dispositivo para que responda una llamada entrante al pulsar el botón Inicio.
 - **Control voz:** configura el dispositivo para que responda o rechace una llamada entrante mediante comandos de voz.
 - **Pulsar el botón Encendido:** configura el dispositivo para finalizar una llamada al pulsar el botón Encendido.
- **Alertas de llamada:**
 - **Vibrar al responder:** configura el dispositivo para que vibre cuando el interlocutor responda una llamada.
 - **Vibrar al finalizar llamada:** configura el dispositivo para que vibre cuando el interlocutor finalice una llamada.
 - **Tono conexión llamada:** activa o desactiva el tono de conexión de las llamadas.
 - **Minutero:** activa o desactiva el tono del recordatorio de minutos.
 - **Tono de fin de llamada:** activa o desactiva el tono de desconexión de las llamadas.
 - **Notificar durante llamada:** configura el dispositivo para que le avise de los eventos importantes durante una llamada.

- **Accesorios de llamada:**
 - **Respuesta automática:** configura el dispositivo para responder automáticamente tras un tiempo específico (solo funciona si hay un auricular conectado).
 - **Tiempo de respuesta:** selecciona el tiempo que el dispositivo esperará antes de responder las llamadas.
 - **Condiciones llam. saliente:** configura el dispositivo para permitir llamadas salientes con un auricular Bluetooth, incluso si el dispositivo está bloqueado.
 - **Tipos de llamada saliente:** selecciona los tipos de llamadas salientes que quiera hacer al usar un auricular Bluetooth.
- **Más ajustes:**
 - **Mostrar mi ID de llamante:** muestra su identificador de llamadas a los interlocutores para las llamadas salientes.
 - **Desvío de llamadas:** desvía las llamadas entrantes a otro número.
 - **Código de área automático:** configura el dispositivo para que inserte un prefijo (código de área o de país) antes de un número de teléfono.
 - **Restricción de llamadas:** bloquea las llamadas entrantes o salientes.
 - **Llamada en espera:** recibe alertas de llamadas durante una llamada en curso.
 - **Rellamada automática:** activa la rellamada automática para llamadas que no pudieron conectarse o que se desconectaron.
 - **Número de marcación fija:** activa el modo FDN para restringir las llamadas a los números de la lista FDN. Introduzca el PIN2 que viene con la tarjeta SIM o USIM.

Melodías y sonidos

- **Melodías y tonos teclado:**
 - **Melodías:** añade o selecciona una melodía de llamada para las llamadas entrantes.
 - **Vibraciones:** añade o selecciona un patrón de vibración.
 - **Vibrar cuando suene:** configura el dispositivo para que vibre y reproduzca una melodía cuando reciba llamadas.
 - **Tono teclado de marcación:** configura el dispositivo para que emita sonidos al pulsar las teclas del teclado.

Videollamadas

- **Ocultar mi vídeo:** selecciona una imagen o vídeo para mostrarlo a la otra persona.

Buzón de voz

- **Proveedor de servicios:** selecciona o establece el proveedor de servicios para el buzón de voz.
- **Ajustes de buzón de voz:** introduzca un número para acceder al servicio del buzón de voz. Solicite este número al proveedor de servicios.
- **Sonido de alerta:** selecciona una melodía para reconocer nuevos mensajes del correo de voz.
- **Vibración:** configura el dispositivo para que vibre al recibir mensajes del correo de voz.

Llamada por Internet

- **Ajustes de la cuenta de llamadas:** configura el dispositivo para que acepte llamadas de IP y configura las cuentas para los servicios de llamadas de IP.

CONTROLES

Idioma e introducción

Cambie los ajustes de entrada de texto. Es posible que algunas opciones no estén disponibles en determinados idiomas.

Idioma

Seleccione un idioma de la pantalla para todos los menús y las aplicaciones.

Predeterminado

Seleccione un tipo de teclado predeterminado para la introducción de texto.

Teclado Samsung



Es posible que las opciones disponibles varíen en función de la región o el proveedor de servicios.

- **Seleccionar idiomas de entrada:** seleccione los idiomas que quiere para la entrada de texto.
- **Texto predictivo:** activa el modo de texto predictivo para predecir palabras según sus entradas y muestra sugerencias de palabras. También podrá personalizar los ajustes de predicción de palabras.
- **Sustitución automática:** el dispositivo corrige las palabras que están mal escritas o incompletas al pulsar la barra espaciadora o el signo de puntuación.
- **Mayúsculas automáticas:** usa mayúsculas en el primer carácter después de un signo de puntuación, como un punto o un signo de interrogación o exclamación.
- **Espaciado automático:** inserta automáticamente un espacio en blanco entre las palabras.
- **Puntuar automáticamente:** inserta un punto final cuando pulse dos veces la barra espaciadora.
- **Teclado de desplazamiento:**
 - **Ninguno:** desactiva la función de desplazamiento.
 - **Introducción continua:** introduzca texto desplazándose por el teclado.
 - **Control del cursor:** activa la función de navegación mediante teclado inteligente, para mover el cursor desplazando el teclado.
- **Sonido:** configura el dispositivo para que emita un sonido al pulsar una tecla.
- **Vibración:** configura el dispositivo para que vibre al pulsar una tecla.
- **Vista previa caracteres:** configura el dispositivo para que muestre una imagen grande de cada carácter a medida que los pulsa.
- **Detección de lápiz:** configura el dispositivo para que abra el panel de escritura a mano al pulsar el campo con el S Pen.
- **Restablecer ajustes:** restablece los ajustes del teclado Samsung.

Dictado por voz de Google

- **Idioma:** selecciona los idiomas de entrada para la introducción de texto.
- **Reconocimiento de voz sin conexión:** descarga e instala los datos de idioma para la entrada de voz sin conexión.
- **Bloquear palabras ofensivas:** configura el dispositivo para que evite reconocer las palabras ofensivas en la opción de entrada de voz.

Recon. de escritura manual

Selecciona un idioma para el reconocimiento de contenido escrito a mano.

Opciones texto a voz

- **Motor TTS preferido:** selecciona un motor de síntesis de voz. Para cambiar los ajustes de los motores de síntesis de voz, pulse .
- **Índice de velocidad:** selecciona la velocidad de la función de texto a voz.
- **Escuchar un ejemplo:** reproduce el texto hablado de ejemplo.
- **Estado de idioma predet.:** muestra el estado del idioma predeterminado para la función de texto a voz.

Velocidad del cursor

Ajuste la velocidad de cursor para el ratón o el panel táctil conectados al dispositivo.

Control de voz

Configure el dispositivo de manera que reconozca los comandos de voz para controlar el dispositivo. Puede seleccionar las funciones que quiere controlar con comandos de voz.



Si está activada la función **Vibrar cuando suene**, el dispositivo no podrá reconocer comandos de voz cuando reciba una llamada.

S Pen

Cambie los ajustes para usar el S Pen.

- **Desact. detección de S Pen:** configura la pantalla para que no responda al insertar o retirar el S Pen.
- **Cursor:** el dispositivo muestra el cursor del S Pen al desplazarlo por la pantalla.
- **Direct Pen:** permite que el dispositivo ejecute el teclado de escritura a mano cuando coloque el S Pen sobre un campo de entrada de texto.
- **Air view:** configura el dispositivo para que active la función Air view al señalar un elemento con el S Pen, para previsualizar el contenido o ver información en una ventana emergente.
 - **Vista previa información:** muestra información en una ventana emergente al señalar elementos con el S Pen.
 - **Vista previa de progreso:** al reproducir música o vídeos, previsualice una escena o vea el tiempo transcurrido señalando la barra de progreso con S Pen.
 - **Marcación rápida:** muestra la información de contacto de los números de marcación rápida en una ventana emergente al señalar un número de marcación rápida con el S Pen.
 - **Etiquetas de icono:** muestra información sencilla de un elemento en una ventana emergente al señalar el elemento con el S Pen.
 - **Desplazamiento de lista:** para ver correos electrónicos o páginas web, sujete el S Pen por el borde de la pantalla para desplazarse por la página.
- **Air Command:** configura el dispositivo para que active la función Air command, para poder ejecutar distintas acciones con el botón del S Pen presionado.
- **Sonido y vibración al pulsar:** configura el dispositivo para que emita sonidos y vibre cuando el S Pen esté sobre archivos, asuntos u opciones.
- **Opciones al desenganchar:** configura el dispositivo para que ejecute Action memo o muestre Air command cuando se extraiga el S Pen de su ranura.
- **Sonido de eng./deseng.:** configura el dispositivo para que emita un sonido al insertar o extraer el S Pen de la ranura.
- **Vibrar al eng./deseng.:** configura el dispositivo para que vibre al insertar o extraer el S Pen de la ranura.

Movimientos

Active la función de reconocimiento de movimiento y cambie los ajustes que controlan el reconocimiento de movimiento en el dispositivo.

- **Zoom:** configura el dispositivo para aumentar o reducir el zoom mientras ve imágenes en la **Galería** o mientras navega en páginas web, al mantener pulsados dos puntos con los dedos y luego inclinar el dispositivo hacia atrás y hacia adelante.
- **Mover por imagen:** configura el dispositivo para desplazarse a lo largo de una imagen al mover el dispositivo en cualquier dirección cuando la imagen está ampliada.

Movimiento de palma

Active la función Movimiento de palma para controlar el dispositivo tocando la pantalla.

- **Captura de pantalla:** configura el dispositivo para que haga una captura de pantalla al desplazar la mano hacia la izquierda o derecha a lo largo de la pantalla.
- **Silencio/pausa:** configura el dispositivo para pausar la reproducción multimedia al tocar la pantalla con la palma de la mano.

Smart screen

- **Smart Stay:** configura el dispositivo para evitar que se apague la retroiluminación de la pantalla mientras la mira.
- **Smart rotation:** configura la interfaz para que no gire de acuerdo con la orientación de su cara.
- **Smart pause:** configura el dispositivo para pausar la reproducción de vídeo al apartar la vista de la pantalla.

GENERAL

Cuentas

Añada cuentas de correo electrónico o redes sociales.

Cloud

Cambie los ajustes para la sincronización de datos o archivos con su Samsung account o el servicio de almacenamiento en la nube de Dropbox.

Copia de seguridad y restablecimiento

Cambie los ajustes para administrar los ajustes y los datos.

- **Hacer copia de seguridad:** configura el dispositivo para que realice una copia de seguridad de los ajustes y los datos de las aplicaciones en el servidor de Google.
- **Cuenta de copia de seguridad:** configure o edite la cuenta de copia de seguridad de Google.
- **Restauración automática:** configura el dispositivo para que restaure los ajustes y los datos de las aplicaciones cuando se vuelven a instalar en el dispositivo.
- **Restablecer valores de fábrica:** restablece los ajustes a los valores predeterminados de fábrica y elimina todos los datos.

Fecha y hora

Acceda a los siguientes ajustes y modifíquelos para configurar la forma en que el dispositivo muestra la fecha y la hora.



Si la batería permanece completamente descargada o fuera del dispositivo, la fecha y la hora se reiniciarán.

- **Fecha y hora automáticas:** actualiza la fecha y la hora automáticamente cuando se desplaza por zonas horarias diferentes.
- **Configurar fecha:** configure la fecha manualmente.
- **Configurar hora:** configure la hora manualmente.
- **Zona horaria automática:** el dispositivo recibe información de la zona horaria desde la red al desplazarse por zonas horarias diferentes.
- **Seleccionar zona horaria:** seleccione la zona horaria local.
- **Usar formato de 24 Horas:** muestra la hora en el formato de 24 horas.

Accesorios

Cambie los ajustes de los accesorios.

- **Sonido del dock:** configura el dispositivo para que reproduzca un sonido al conectar o desconectar el dispositivo a una base de escritorio.
- **Modo salida de audio:** configura el dispositivo para que use el altavoz de la base cuando esté conectado a una base de escritorio.
- **Salida de audio:** selecciona un formato de salida de sonido para cuando se conecte el dispositivo a dispositivos HDMI. Algunos dispositivos podrían no admitir el ajuste de sonido envolvente.
- **Desbloqueo automático:** configura el dispositivo para que se desbloquee automáticamente al abrir la cubierta.
- **Nota diaria:** configura el dispositivo para que al abrir la cubierta muestre una nota diaria que incluya la fecha, la hora, las condiciones meteorológicas y los eventos.
- **Unidad:** selecciona la unidad predeterminada para indicar la temperatura al mostrar información meteorológica en Daynote.

Administrador de aplicaciones

Vea y administre las aplicaciones del dispositivo.

Aplicaciones predetermin.

Establezca la configuración predeterminada para el uso de aplicaciones.

Usuarios

Configure y administre perfiles de usuario con ajustes personalizados.

Batería

Compruebe la energía consumida por el dispositivo.

Ahorro de energía

Active el modo Ahorro de energía y cambie los ajustes correspondientes.

- **Rendimiento de CPU:** configura el dispositivo para que limite el uso de algunos de los recursos del sistema.
- **Rendimiento de pantalla:** configura el dispositivo para que disminuya el brillo de la pantalla.
- **Deshabilitar vibración al pulsar:** configura el dispositivo para que desactive la vibración al pulsar las teclas.
- **Más información sobre ahorro de energía:** muestra información sobre cómo reducir el consumo de batería.

Almacenamiento

Vea información sobre el dispositivo y la tarjeta de memoria, o formatee una tarjeta de memoria.



Si formatea una tarjeta de memoria, eliminará todos los datos de forma permanente.



La capacidad disponible real de la memoria interna es menor a la capacidad especificada, ya que el sistema operativo y las aplicaciones predeterminadas ocupan parte de la memoria. La capacidad disponible puede cambiar al actualizar el dispositivo.

Seguridad

Cambie los ajustes para proteger el dispositivo.

- **Administradores de dispositivos:** muestra los administradores instalados en el dispositivo. Autoriza a los administradores para que apliquen nuevas políticas.
- **Fuentes desconocidas:** instala aplicaciones desde una fuente desconocida.
- **Cifrar dispositivo:** establece una contraseña para cifrar los datos guardados en el dispositivo. Deberá introducir la contraseña cada vez que encienda el dispositivo.



Cargue la batería antes de activar este ajuste, ya que el cifrado de los datos puede llevar más de una hora.

- **Cifrar tarjeta SD externa:** configura el dispositivo para que cifre los archivos de una tarjeta de memoria.



Si restablece el dispositivo con los valores predeterminados de fábrica con este ajuste activado, el dispositivo no podrá leer los archivos cifrados. Desactive este ajuste antes de restablecer el dispositivo.

- **Controles remotos:** configura el dispositivo para que autorice el control del dispositivo perdido o robado de forma remota a través de Internet. Para usar esta función, deberá iniciar sesión en su Samsung account.
 - **Registro de cuenta:** añade o muestra su Samsung account.
 - **Servicio de ubicación de Google:** autoriza al dispositivo para recoger los datos de ubicación o para que se pueda determinar la ubicación en caso de pérdida o robo, mediante una red Wi-Fi o móvil.
- **Alerta de cambio de SIM:** activa o desactiva la función de búsqueda del móvil, que ayuda a localizar el dispositivo en caso de pérdida o robo.
- **Ir al sitio web:** accede al sitio web Buscar mi dispositivo (Find my mobile, *findmymobile.samsung.com*). Desde el sitio web de Buscar mi dispositivo, podrá rastrear y controlar el dispositivo perdido o robado.
- **Configurar bloqueo de tarjeta SIM:**
 - **Bloquear tarjeta SIM:** activa o desactiva la función de bloqueo de PIN para que se solicite el PIN antes de poder utilizar el dispositivo.
 - **Cambiar PIN de la tarjeta SIM:** cambia el PIN que utiliza para acceder a los datos de la SIM o USIM.
- **Hacer las contraseñas visibles:** de forma predeterminada, el dispositivo oculta las contraseñas para ofrecer un nivel mayor de seguridad. Configure el dispositivo para que muestre las contraseñas a medida que las introduce.
- **Actualización de políticas de seguridad:**
 - **Actualizaciones automáticas:** permite que el dispositivo busque y descargue actualizaciones de seguridad automáticamente.
 - **Redes preferidas:** selecciona una opción de conexión de red para buscar y descargar actualizaciones de seguridad automáticamente.
 - **Comprobar actualizaciones:** comprueba si existen actualizaciones de seguridad.
- **Enviar informes de seguridad:** permite que el dispositivo envíe informes de seguridad automáticamente cuando esté conectado a una red Wi-Fi.
- **Almacenamiento:** configura un tipo de almacenamiento para los archivos de credenciales.
- **Credenciales de confianza:** usa certificados y credenciales para garantizar el uso seguro de varias aplicaciones.
- **Instalar certificados desde SD:** instala certificados cifrados que se encuentren almacenados en el dispositivo USB.
- **Borrar credenciales:** borra el contenido de las credenciales del dispositivo y restablece la contraseña.

Acerca del dispositivo

Acceda a información del dispositivo y actualice el software.

Ajustes de Google

Use esta aplicación para configurar algunas de las funciones ofrecidas por Google.

Pulse en **Ajustes de Google** en la pantalla Aplicaciones.

Apéndice

Solución de problemas

Antes de ponerse en contacto con un centro de Servicio de Atención Técnica (SAT) de Samsung, intente las siguientes soluciones. Algunas situaciones podrían no aplicarse a su dispositivo.

Cuando enciende el dispositivo o cuando está usándolo, se le solicita que introduzca uno de los siguientes códigos:

- Contraseña: cuando el dispositivo está bloqueado, debe introducir la contraseña que estableció para desbloquearlo.
- PIN: al utilizar el dispositivo por primera vez o cuando se activa la solicitud del PIN, debe introducir el PIN proporcionado con la tarjeta SIM o USIM. Podrá desactivar esta función con el menú Bloquear tarjeta SIM.
- PUK: su tarjeta SIM o USIM está bloqueada, generalmente como resultado de haber escrito el PIN incorrectamente varias veces. Debe introducir el código PUK proporcionado por el proveedor de servicios.
- PIN2: al acceder a un menú que requiere el PIN2, debe introducir el PIN2 proporcionado con la tarjeta SIM o USIM. Para más detalles, póngase en contacto con su proveedor de servicios.

Su dispositivo muestra mensajes de error de red o de servicio

- Si se encuentra en áreas donde la señal o la recepción son débiles, es posible que pierda la cobertura. Desplácese hacia otro lugar y vuelva a intentarlo. Mientras se desplaza, los mensajes de error podrían aparecer varias veces.
- No puede acceder a ciertas opciones sin una suscripción. Para obtener más información, póngase en contacto con su proveedor de servicios.

Su dispositivo no se enciende

- Si la batería está completamente descargada, el dispositivo no se encenderá. Cargue la batería por completo antes de encender el dispositivo.
- La batería podría no estar insertada correctamente. Vuelva a insertar la batería.
- Limpie los contactos dorados que conectan la batería y el dispositivo y vuelva a insertar la batería.

La pantalla táctil responde de forma lenta o inadecuada

- Si coloca una cubierta protectora o accesorios opcionales en la pantalla táctil, es posible que esta no funcione correctamente.
- Si usa guantes o no tiene las manos limpias al pulsar la pantalla táctil, o si la pulsa con objetos puntiagudos, es posible que la pantalla táctil no funcione correctamente.
- Es posible que la pantalla táctil no funcione correctamente en ambientes húmedos o si se moja.
- Reinicie el dispositivo para eliminar cualquier error de software temporal.
- Asegúrese de que el software del dispositivo esté actualizado con la versión más reciente.
- Si la pantalla táctil está rayada o dañada, acuda al Servicio de Atención Técnica (SAT) de Samsung.

El dispositivo deja de responder o presenta errores graves

Si el dispositivo deja de responder es posible que sea necesario cerrar las aplicaciones o volver a insertar la batería y encender el dispositivo para que vuelva a funcionar. Si el dispositivo se congela o no responde, mantenga presionado el botón Encendido durante más de 7 segundos para reiniciarlo.

Si esto no resuelve el problema, restablezca los valores de fábrica. En la pantalla Aplicaciones, pulse **Ajustes** → **GENERAL** → **Copia de seguridad y restablecimiento** → **Restablecer valores de fábrica** → **RESTABLECER EL DISPOSITIVO** → **ELIMINAR TODO**. Antes de restablecer los valores de fábrica, recuerde hacer copias de seguridad de todos los datos importantes almacenados en el dispositivo.

Si el problema persiste, póngase en contacto con el Servicio de Atención Técnica (SAT) de Samsung.

No se puede llamar

- Asegúrese de haber accedido a la red móvil adecuada.
- Asegúrese de no haber definido la restricción de llamadas para el número de teléfono que quiere marcar.
- Asegúrese de no haber establecido la restricción de llamadas para el número de teléfono de la llamada entrante.

El interlocutor no puede oírle durante una llamada

- Asegúrese de no estar tapando el micrófono incorporado en el dispositivo.
- Asegúrese de mantener el micrófono cerca de la boca.
- Si utiliza auriculares, asegúrese de que estén conectados correctamente.

Se escuchan ecos durante las llamadas

Ajuste el volumen pulsando el botón Volumen o cambie de ubicación.

Las redes móviles o Internet se desconectan frecuentemente, o el sonido es de mala calidad

- Asegúrese de no estar bloqueando la antena interna del dispositivo.
- Si se encuentra en áreas donde la señal o la recepción son débiles, es posible que pierda la cobertura. Tal vez tenga problemas de conectividad debido a algún problema con la estación base del proveedor de servicios. Desplácese hacia otro lugar y vuelva a intentarlo.
- Al utilizar el dispositivo mientras está en movimiento, los servicios de redes inalámbricas podrían deshabilitarse debido a problemas en la red del proveedor de servicios.

El icono de la batería está vacío

El nivel de batería es bajo. Vuelva a cargar la batería o reemplácela.

La batería no se carga correctamente (para cargadores aprobados por Samsung)

- Asegúrese de que el cargador esté correctamente conectado.
- Si los terminales de la batería están sucios, es posible que la batería no se cargue correctamente o que el dispositivo se apague. Limpie los contactos dorados y vuelva a insertar la batería.
- Las baterías de algunos dispositivos no pueden ser reemplazadas por el usuario. Para reemplazar la batería, diríjase al Servicio de Atención Técnica (SAT) de Samsung.

La batería se descarga más rápidamente que cuando compré el dispositivo

- Al exponer la batería a temperaturas demasiado altas o bajas, la vida útil de la carga podría reducirse.
- El consumo de la batería aumenta al utilizar funciones de mensajería o determinadas aplicaciones, como juegos o Internet.
- La batería se consume y la carga útil se acortará con el tiempo.

El dispositivo está caliente al tacto

El dispositivo puede estar caliente al tacto cuando se utilizan aplicaciones durante períodos prolongados o cuando se utilizan aplicaciones que requieren más energía. Esto es normal y no afecta a la vida útil ni al rendimiento del dispositivo.

Aparecen mensajes de error cuando se inicia la cámara

El dispositivo debe tener disponible suficiente memoria y carga de batería para utilizar la aplicación de la cámara. Si recibe mensajes de error al iniciar la cámara, intente lo siguiente:

- Cargue la batería o reemplácela por una que esté completamente cargada.
- Transfiera archivos a un ordenador o elimínelos del dispositivo para liberar espacio en la memoria.
- Reinicie el dispositivo. Si aún tiene problemas con la aplicación de la cámara después de seguir estas sugerencias, póngase en contacto con el Servicio de Atención Técnica (SAT) de Samsung.

La calidad de las fotos no es tan buena como la de la vista previa

- La calidad de las fotos puede variar en función del entorno y las técnicas fotográficas que utilice.
- Si saca fotos en lugares oscuros, por la noche o en lugares cerrados, podría producirse ruido en la imagen o las imágenes podrían estar desenfocadas.

Aparecen mensajes de error al abrir archivos multimedia

Si recibe mensajes de error al abrir archivos multimedia, o estos archivos no se reproducen en el dispositivo, intente lo siguiente:

- Transfiera archivos a un ordenador o elimínelos del dispositivo para liberar espacio en la memoria.
- Asegúrese de que el archivo de música no esté protegido por un sistema de administración de derechos digitales (DRM). Si el archivo está protegido con DRM, asegúrese de tener la licencia o la clave correspondiente para reproducir el archivo.
- Asegúrese de que el dispositivo admita los formatos de archivo. Si no se admite un formato de archivo en particular, por ejemplo DivX o AC3, instale una aplicación que sí lo admita. Para confirmar los formatos de archivo que admite el dispositivo, visite la página web www.samsung.com.

- El dispositivo admite fotos y vídeos hechos con el dispositivo. Es posible que las fotos y vídeos hechos con otros dispositivos no funcionen correctamente.
- El dispositivo admite archivos multimedia autorizados por su proveedor de servicios de red o los proveedores de servicios adicionales. Es posible que algunos de los contenidos que circulan en Internet, como melodías o fondos de pantalla, no funcionen correctamente.

No es posible localizar otro dispositivo Bluetooth

- Asegúrese de que la función inalámbrica Bluetooth esté activada en el dispositivo.
- Asegúrese de que la función inalámbrica Bluetooth esté activada en el dispositivo al que quiera conectarse.
- Asegúrese de que el dispositivo y el otro dispositivo Bluetooth se encuentren dentro del rango máximo de alcance de Bluetooth (10 m).

Si una vez seguidas las sugerencias, el problema persiste, póngase en contacto con un centro Servicio de Atención Técnica (SAT) de Samsung.

No se establece una conexión al conectar el dispositivo a un ordenador

- Asegúrese de que el cable USB que está utilizando sea compatible con el dispositivo.
- Asegúrese de tener el controlador correspondiente instalado y actualizado en el ordenador.
- Si usted es usuario de Windows XP, asegúrese de tener Windows XP Service Pack 3 o superior instalado en el ordenador.
- Asegúrese de tener Samsung Kies o Windows Media Player 10 o superior instalado en el ordenador.

El dispositivo no encuentra la ubicación actual

Las señales GPS podrían verse alteradas en algunos lugares, como por ejemplo en lugares cerrados. En estas situaciones, configure el dispositivo para utilizar Wi-Fi o una red móvil para buscar su ubicación actual.

Se han perdido los datos almacenados en el dispositivo

Haga siempre copias de seguridad de todos los datos importantes guardados en el dispositivo. De lo contrario, no podrá restablecer los datos dañados o perdidos. Samsung no se hace responsable de la pérdida de los datos almacenados en el dispositivo.

Aparece un pequeño espacio alrededor de la parte externa de la funda del dispositivo

- Este espacio es una característica de fabricación necesaria, y podría provocar el movimiento o la vibración de algunas partes.
- Con el tiempo, la fricción entre las partes podría provocar que este espacio se agrande levemente.

Extraer la batería

- Para extraer la batería, **acuda** a un centro de servicio de atención técnica autorizado y lleve las instrucciones proporcionadas.
- Por su propia seguridad, **no intente extraer** la batería. Si no se extrae la batería correctamente, tanto esta como el dispositivo podrían estropearse, lo que podría causarle daños personales o comprometer su seguridad al utilizar el dispositivo.
- Samsung no acepta ninguna responsabilidad por daños o pérdida (ni responsabilidad contractual ni extracontractual, incluidos casos de negligencia) que puedan derivarse del estricto cumplimiento de las presentes recomendaciones e instrucciones, excepto en caso de muerte o daños personales causados por negligencia por parte de Samsung.

1 Extraiga del dispositivo la tarjeta SIM o USIM, la tarjeta de memoria y el S Pen.

2 Inserte la herramienta para abrir el dispositivo en el espacio que hay entre la pantalla del dispositivo y la cubierta trasera.

Seguidamente, empiece a separar la pantalla y la cubierta trasera, haciendo palanca con la herramienta.

3 A continuación, reinserte la herramienta y haga palanca entre la pantalla y la cubierta trasera varias veces siguiendo el contorno del dispositivo.

4 Cuando haya desenganchado la pantalla, sepárela de la cubierta trasera.

A continuación, aparte la cubierta trasera y coloque la pantalla boca abajo sobre una superficie de trabajo plana.

5 Afloje y extraiga los tornillos.

6 Desconecte el conector de la batería.

7 Retire la batería.

Es posible que el contenido varíe en función de la región, el proveedor de servicios o la versión del software. El contenido se encuentra sujeto a cambios sin previo aviso.



Resumen Declaración de Conformidad

SAMSUNG declara, bajo su responsabilidad, que este aparato cumple con lo dispuesto en la Directiva 99/05/CE del Parlamento Europeo y del Consejo de 9 de Marzo de 1999, trasladada a la legislación española mediante el Real Decreto 1890/2000, de 20 de Noviembre.