

SAMSUNG

SM-A510F

Bruksanvisning

Innehållsförteckning

Grunder

- 4 Läs detta först
- 5 Förpackningens innehåll
- 6 Enhetslayout
- 8 Batteri
- 11 SIM- eller USIM-kort
- 13 Minneskort
- 15 Slå på och av enheten
- 15 Pekskärm
- 18 Hemskärm
- 25 Låsskärm
- 26 Aviseringspanel
- 29 Ange text
- 32 Skärmbild
- 32 Öppna program
- 33 Flera fönster
- 35 Överföra data från din gamla enhet
- 37 Enhets- och datahantering
- 40 Dela filer med kontakter
- 41 Nödläge

Program

- 42 Installera eller avinstallera program
- 43 Telefon
- 47 Kontakter
- 49 Meddelanden

- 51 Internet
- 52 E-post
- 53 Kamera
- 60 Galleri
- 62 Smart Manager
- 64 S Kalender
- 65 S Health
- 68 S Voice
- 70 Musik
- 71 Video
- 72 Röstinspelning
- 73 Mina filer
- 74 Memo
- 74 Klocka
- 76 Kalkylator
- 77 Radio
- 78 Google-program

Inställningar

- 80 Inledning
- 80 Wi-Fi
- 82 Bluetooth
- 84 Flygläge
- 84 Mobil hotspot och internetdelning
- 85 Dataanvändning
- 86 Mobilnätverk
- 86 NFC och betalning
- 89 Fler anslutningsinställningar

91	Ljud och aviseringar
92	Display
92	Rörelser och gester
93	Program
93	Bakgrundsbild
93	Tema
94	Låsskärm och säkerhet
98	Sekretess och säkerhet
99	Enkelt läge
99	Tillgänglighet
100	Konton
101	Säkerhetskopiera och återställ
102	Språk och inmatning
103	Batteri
103	Lagring
104	Datum och tid
104	Bruksanvisning
104	Om enheten

Bilaga

105	Felsökning
111	Ta bort batteriet

Grunder

Läs detta först

Läs handboken noggrant innan du använder enheten så att du använder den på ett säkert och riktigt sätt.

- Beskrivningarna bygger på enhetens fabriksinställningar.
- Delar av innehållet kan skilja sig från din enhet beroende på region, tjänsteleverantör, modellspecifikationer och enhetens programvara.
- Innehåll (högkvalitativt innehåll) som kräver hög processor- och RAM-användning påverkar enhetens övergripande prestanda. Program som är kopplade till innehållet kanske inte fungerar som de ska beroende på enhetens specifikationer och den miljö de används i.
- Samsung ansvarar inte för prestandaproblem som orsakas av program som tillhandahålls av andra leverantörer än Samsung.
- Samsung är inte ansvarigt för prestandaproblem eller inkompatibilitet som orsakas av att användaren ändrar registerinställningar eller operativsystemets programvara. Om du försöker anpassa operativsystemet kan det göra att enheten inte fungerar som den ska eller att programmen inte fungerar som de ska.
- Programvara, ljudkällor, bakgrundsbilder, bilder och andra media som finns i enheten är licensierade för begränsad användning. Att extrahera och använda detta material för kommersiella syften eller andra syften utgör ett brott mot upphovsrättslagstiftningen. Användarna ansvarar helt för olaglig användning av media.
- Ytterligare kostnader kan tillkomma för datatjänster, till exempel snabbmeddelandehantering, överföring och nedladdning, automatisk synkronisering och användning av platstjänster, beroende på ditt dataabonnemang. För stora dataöverföringar rekommenderas användning av Wi-Fi-funktionen.
- Standardprogram som medföljer enheten uppdateras och kan utan förvarning sluta stödjas. Om du har frågor om ett program som medföljer enheten, ska du kontakta ett Samsung-servicecenter. Vad gäller användarinstallerade program ska du kontakta tjänsteleverantören.
- Ändringar i enhetens operativsystem eller installation av programvaror från inofficiella källor kan leda till att enheten inte fungerar på rätt sätt och till att data skadas eller förloras. Dessa åtgärder utgör överträdelse av ditt licensavtal för Samsung och gör garantin ogiltig.

- Beroende på region och modell måste vissa enheter godkännas av amerikanska radio- och telestyrelsen (FCC). Om enheten har godkänts av FCC kan du visa dess FCC-identifieringsnummer. Visa FCC-identifieringsnumret genom att trycka lätt på **Prog.** → **Inställningar** → **Om enheten** → **Batteriinformation**.

Instruktionsikoner



Varning: Situationer som kan leda till att du skadar dig eller att andra skadar sig



Var försiktig! Situationer som kan leda till skador på enheten eller annan utrustning



Observera: Kommentarer, användningstips eller tilläggsinformation

Förpackningens innehåll

Kontrollera att produktförpackningen innehåller följande föremål:

- Enhet.
- Snabbstartsguide.



- Vilka produkter som medföljer enheten och tillgängliga tillbehör kan variera beroende på region eller tjänsteleverantör.
- De medföljande produkterna är endast utformade för den här enheten och är kanske inte kompatibla med andra enheter.
- Utseende och specifikationer kan ändras utan föregående meddelande.
- Du kan köpa ytterligare tillbehör från din lokala Samsung-återförsäljare. Kontrollera att de är kompatibla med enheten före köpet.
- Använd endast tillbehör som är godkända av Samsung. Om du använder icke godkända tillbehör kan det leda till prestandaproblem och fel som inte täcks av garantin.
- Tillgängligheten till tillbehör kan variera beroende på tillverkningsföretag. Mer information om tillgängliga tillbehör finns på Samsungs webbplats.



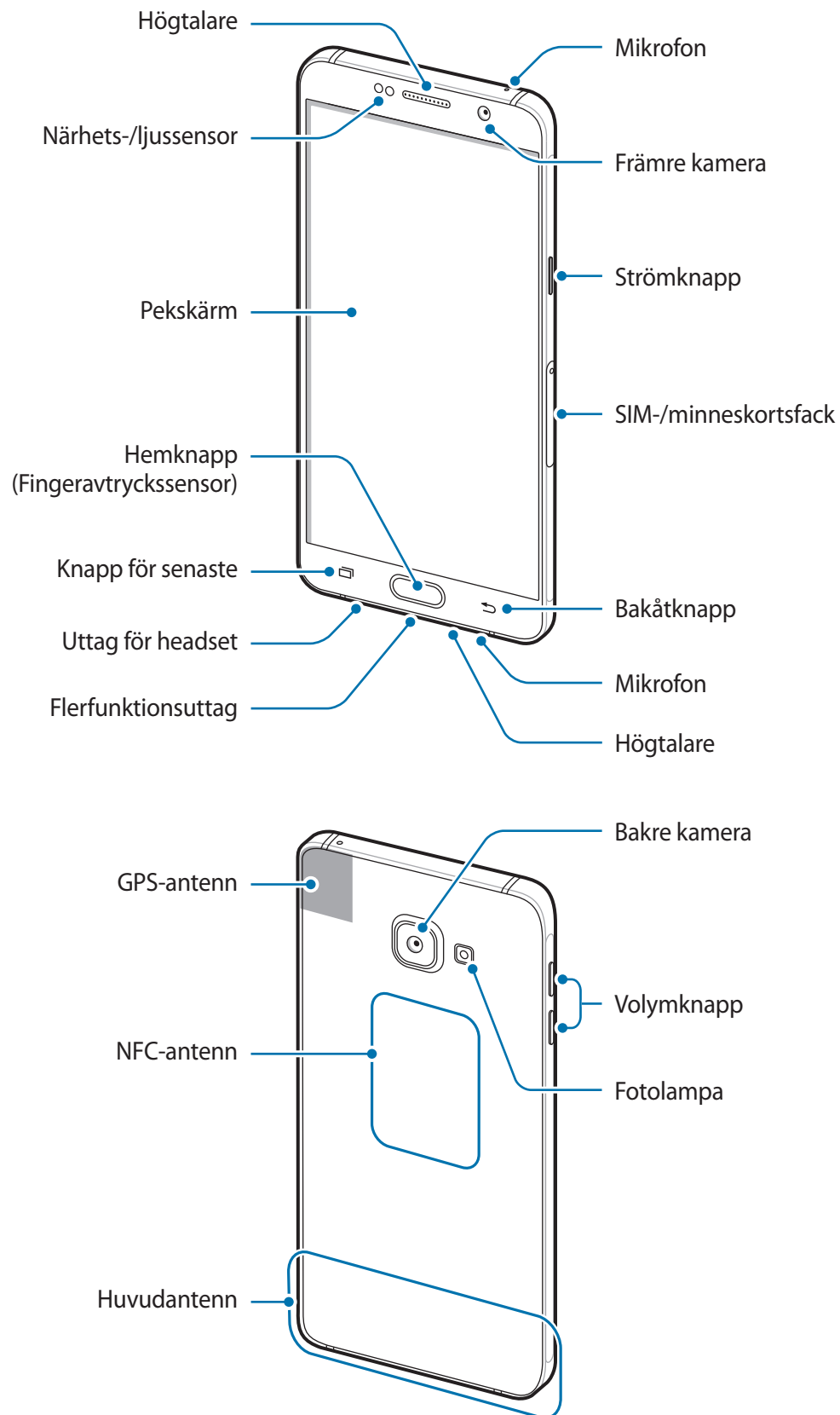

Enhetslayout





- Täck inte över antennområdet med händerna eller andra föremål. Det kan leda till problem med anslutningen eller till att batteriet urladdas.
- Vi rekommenderar att ett skärmskydd som är godkänt av Samsung används. Icke godkända skärmskydd kan göra så att sensorerna inte fungerar som de ska.
- Låt inte vatten komma i kontakt med pekskärmen. Pekskaermen kan sluta fungera när det är fuktigt eller om den utsätts för vatten.

Knappar

Knapp	Funktion
 Ström	<ul style="list-style-type: none"> • Tryck och håll nedtryckt för att slå på eller av enheten. • Tryck för att slå på eller låsa skärmen.
 Senaste	<ul style="list-style-type: none"> • Tryck här för att öppna listan över de senast använda programmen. • Tryck lätt och håll nedtryckt för att starta delad skärm-vyn.
 Hem	<ul style="list-style-type: none"> • Tryck för att slå på skärmen medan skärmen är låst. • Tryck här för att gå tillbaka till hemskaermen. • Tryck och håll nedtryckt för att starta Google.
 Åter	<ul style="list-style-type: none"> • Tryck här för att gå tillbaka till den föregående skärmen.
 Volym	<ul style="list-style-type: none"> • Tryck här för att justera enhetens volym.

Batteri

Ladda batteriet

Ladda batteriet innan du använder det för första gången eller om det inte har använts under en längre tid.



Använd bara laddare, batterier och kablar som är godkända av Samsung. Om du använder laddare eller kablar som inte är godkända kan batterierna explodera eller så kan enheten skadas.

- 1 Anslut USB-kabeln till USB-strömadaptern och anslut sedan USB-kabeln till flerfunktionsuttaget.

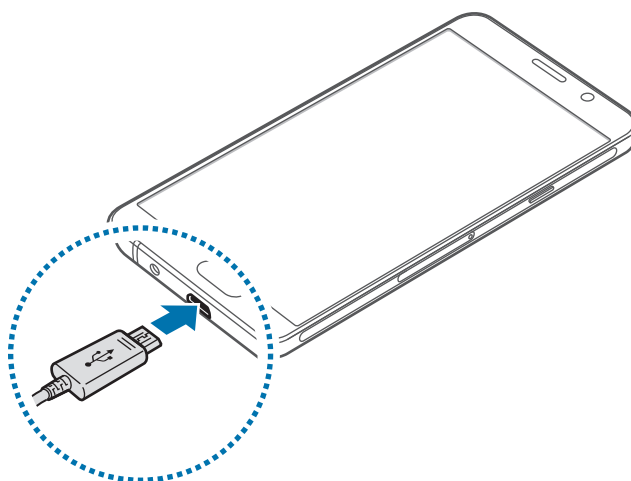

Om du ansluter laddaren på fel sätt kan allvarliga skador uppstå på enheten. Skador som orsakas av felaktig användning omfattas inte av garantin.

- 2 Anslut sedan USB-strömadaptern till eluttaget.
- 3 När enheten har laddats fullt ska den kopplas bort från laddaren. Koppla först ur laddaren från enheten och koppla sedan ur den från eluttaget.



Koppla ur laddaren när den inte används för att spara energi. Laddaren har ingen strömbrytare, så du måste koppla ur laddaren från eluttaget när den inte används för att undvika att slösa med ström. Laddaren ska vara nära eluttaget och lätt att komma åt under laddningen.

Visa återstående laddningstid

Under laddningen går du till hemskärmen och trycker lätt på **Prog.** → **Inställningar** → **Batteri**.



Den faktiska laddningstiden kan variera beroende på statusen på din enhet samt laddningsförhållandena. Den återstående laddningstiden visas eventuellt inte när du laddar enheten i mycket kalla eller varma miljöer.

Minska batteriförbrukningen

Din enhet erbjuder olika alternativ som bidrar till att bevara batteriladdningen.

- Optimera enheten med hjälp av smart manager.
- När du inte använder enheten växlar du till viloläge genom att trycka på strömknappen.
- Aktivera energisparläge.
- Stäng onödiga program.
- Inaktivera Bluetooth-funktionen när den inte används.
- Inaktivera Wi-Fi-funktionen när den inte används.
- Inaktivera automatisk synkronisering av program.
- Minska tiden för bakgrundsljus.
- Minska skärmens ljusstyrka.

Tips och försiktighetsåtgärder vid laddning av batteriet

- När batterinivån är låg visas batteriikonen som tom.
- Om batteriet laddas ur helt går det inte att slå på enheten direkt när laddaren ansluts. Låt ett helt urladdat batteri laddas i några minuter innan du försöker sätta på enheten.
- Om du använder flera program samtidigt, nätverksprogram eller program som kräver en anslutning till en annan enhet, töms batteriet snabbt. För att undvika strömförlust under en dataöverföring ska du alltid använda dessa program när batteriet har laddats helt.
- Om du använder en annan strömkälla än laddaren, t.ex. en dator, kan det leda till långsammare laddningshastighet på grund av lägre ström.

- Du kan använda enheten medan den laddas, men då kan det dröja längre innan batteriet blir fulladdat.
- Om strömtillförseln till enheten är instabil under laddning är det inte säkert att pekskärmen fungerar. Koppla bort laddaren från enheten, om det händer.
- Under laddning kan enheten och laddaren kan bli varma. Detta är normalt och bör inte påverka enhetens livslängd eller prestanda. Om batteriet blir varmare än vanligt kan laddaren sluta ladda.
- Ta med enheten och laddaren till ett av Samsungs servicecenter om den inte laddas korrekt.

Energisparläge

Spara batteriladdning genom att begränsa enhetens funktioner.

På hemskärmen trycker du lätt på **Prog.** → **Inställningar** → **Batteri** → **Energisparläge** och trycker sedan lätt på reglaget för att aktivera funktionen.

Om du vill aktivera energisparläget automatiskt när den återstående batteriladdning når den förinställda nivån trycker du lätt på **Starta energisparläge** och väljer ett alternativ.

Ultraenergisparläge

Använd det här läget för att förlänga enhetens batteritid. I ultraenergisparläget utför enheten följande:

- Visar färger på skärmen i gråskalor.
- Begränsar tillgängliga program till endast nödvändiga och markerade program.
- Inaktiverar den mobildataanslutningen när skärmen stängs av.
- Inaktiverar Wi-Fi- och Bluetooth-funktionerna.

På hemskärmen trycker du lätt på **Prog.** → **Inställningar** → **Batteri** → **Ultraenergisparläge** och trycker sedan lätt på reglaget för att aktivera funktionen.

Inaktivera ultraenergisparläget genom att trycka lätt på **MER** → **Inaktivera Ultraenergisparläge**.



Återstående användningstid visar återstående tid innan batteriladdningen tar slut. Användningstiden kan variera beroende på enhetsinställningarna och användningsförhållandena.

SIM- eller USIM-kort

Sätta i SIM- eller USIM-kort

Sätt i det medföljande SIM- eller USIM-kortet från leverantören av mobiltelefon-tjänster.



- Endast nano-SIM-kort fungerar med enheten.
- Vissa LTE-tjänster kanske inte är tillgängliga beroende på tjänsteleverantör. Kontakta din tjänsteleverantör för mer information om tillgängliga tjänster.

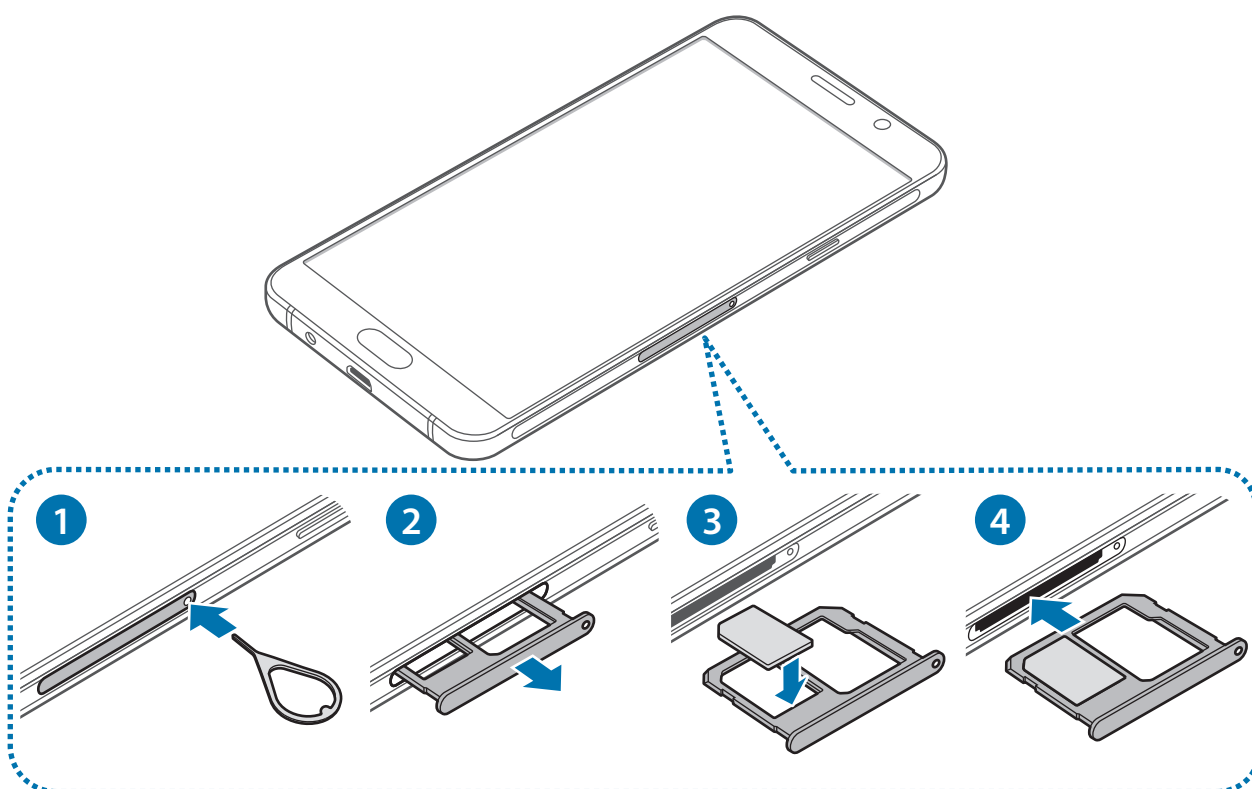

1 Stick in utmatningsverktyget i hålet på SIM-kortfacket för att lossa facket.



Säkerställ att utmatningsverktyget är lodrätt i förhållande till hålet. Annars kan enheten skadas.

2 Dra försiktigt ut SIM-kortfacket från SIM-kortplatsen.

- 3 Placera SIM- eller USIM-kortet i SIM-kortfacket med de guldfärgade kontakterna vända nedåt.



Var försiktig så du inte tappar bort eller låter andra använda SIM- eller USIM-kortet. Samsung ansvarar inte för några skador eller besvär som orsakas av borttappade eller stulna kort.

- 4 Sätt tillbaka SIM-kortfacket i SIM-kortplatsen.



Sätt i SIM-kortfacket försiktigt för att förhindra att SIM-korten lossar eller trillar ut ur facket.

Ta ut SIM- eller USIM-kortet

- 1 Stick in utmatningsverktyget i hålet på SIM-kortfacket för att lossa facket.
- 2 Dra försiktigt ut SIM-kortfacket från SIM-kortplatsen.
- 3 Ta ut SIM- eller USIM-kortet.

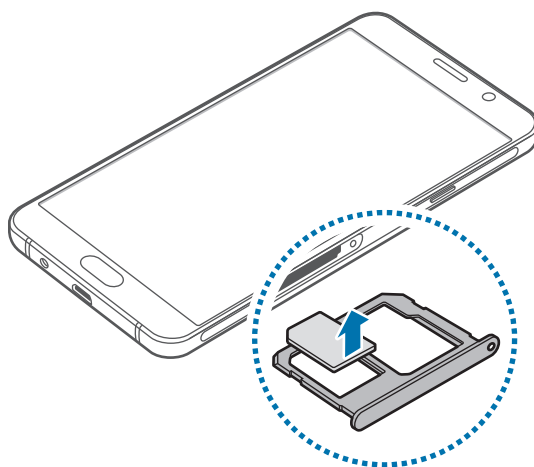

- 4 Sätt tillbaka SIM-kortfacket i SIM-kortplatsen.

Minneskort

Sätta i ett minneskort

Enheten hanterar minneskort med maximal kapacitet på 128 GB. Beroende på tillverkare och typ av minneskort kanske vissa minneskort inte är fullt kompatibla med din enhet.



- Vissa minneskort kanske inte är fullt kompatibla med enheten. Om du använder ett inkompatibelt kort kan enheten, minneskortet eller informationen på kortet skadas.
- Se till så att du sätter i minneskortet rättvänt.



- Enheten stöder FAT- och exFAT-filsystemen för minneskort. Om du sätter i ett kort som formaterats med ett annat filsystem uppmanas du av enheten att formatera om minneskortet.
- Om du ofta skriver och raderar data på kortet förkortas minneskortets livslängd.
- När du sätter i ett minneskort i enheten visas filkatalogen för minneskortet i mappen **Mina filer** → **SD-kort**.

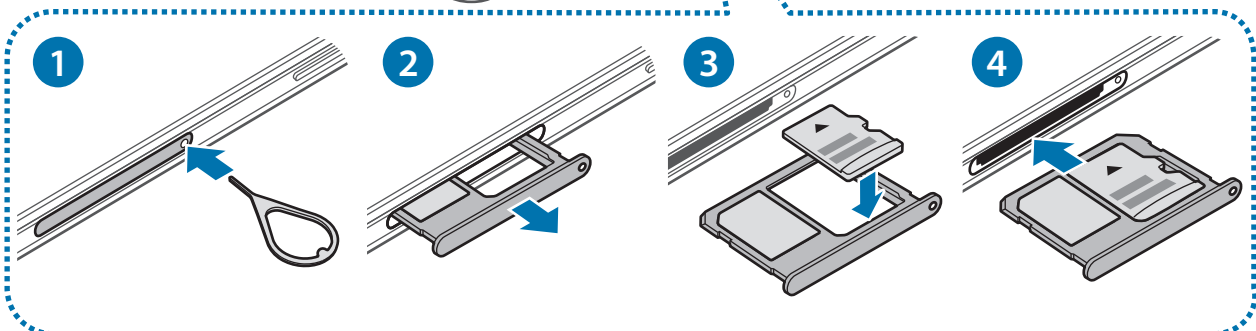
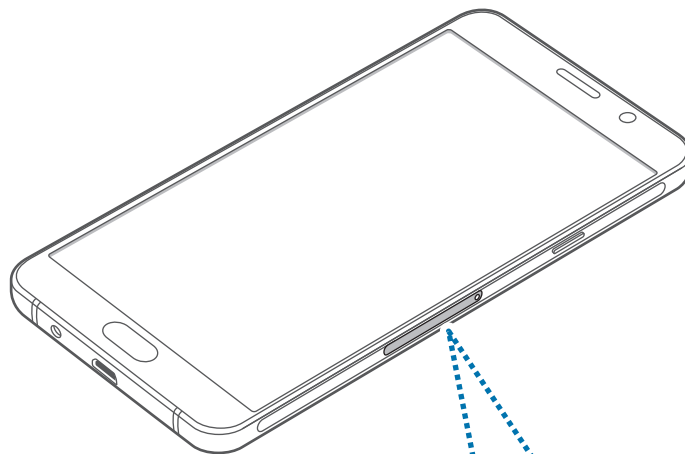

1 Stick in utmatningsverktyget i minneskortsfackets hål för att lossa facket.

 Säkerställ att utmatningsverktyget är lodrätt i förhållande till hålet. Annars kan enheten skadas.

2 Dra försiktigt ut minneskortsfacket från minneskortplatsen.

3 Placera minneskortet i minneskortsfacket med de guldfärgade kontakterna vända nedåt.

4 Sätt tillbaka minneskortsfacket i minneskortplatsen.

Ta ut minneskortet

Innan du tar ut minneskortet ska du avinstallera det så att det kan tas ut på ett säkert sätt.

På hemskärmen trycker du lätt på **Prog.** → **Inställningar** → **Lagring** → **Avinstallera SD-kort**.

1 Stick in utmatningsverktyget i minneskortsfackets hål för att lossa facket.

2 Dra försiktigt ut minneskortsfacket från minneskortplatsen.

3 Ta bort minneskortet.

4 Sätt tillbaka minneskortsfacket i minneskortplatsen.

 Ta inte ur ett minneskort när enheten överför eller öppnar information. Om du gör det kan det leda till att data förloras eller blir korrupt eller till att minneskortet eller enheten skadas. Samsung ansvarar inte för förluster som uppstår till följd av felaktig användning av skadade minneskort, inklusive dataförlust.

Formatera minneskortet

Ett minneskort som formaterats på en dator kanske inte är kompatibelt med enheten. Formatera minneskortet med enheten.

På hemskärmen trycker du lätt på **Prog.** → **Inställningar** → **Lagring** → **Formatera SD-kort** → **FORMATERA SD-KORT** → **TA BORT ALLT**.

 Tänk på att säkerhetskopiera viktiga data som är lagrade på minneskortet innan du formaterar minneskortet. Tillverkarens garanti omfattar inte dataförlust till följd av användarens egna åtgärder.

Slå på och av enheten

Håll strömknappen nedtryckt i några sekunder för att slå på enheten.

När du slår på enheten för första gången eller efter att du har återställt data ska du följa instruktionerna på skärmen för att konfigurera enheten.

Stäng av enheten genom att hålla strömknappen nedtryckt och tryck sedan lätt på **Stäng av**.



Följ alla angivna varningar och anvisningar från behörig personal när du befinner dig inom områden där trådlösa enheter inte får användas, till exempel i flygplan och på sjukhus.

Starta om enheten

Om enheten slutar svara ska du hålla strömknappen och volym ned-knappen nedtryckta samtidigt i mer än 7 sekunder för att starta om.

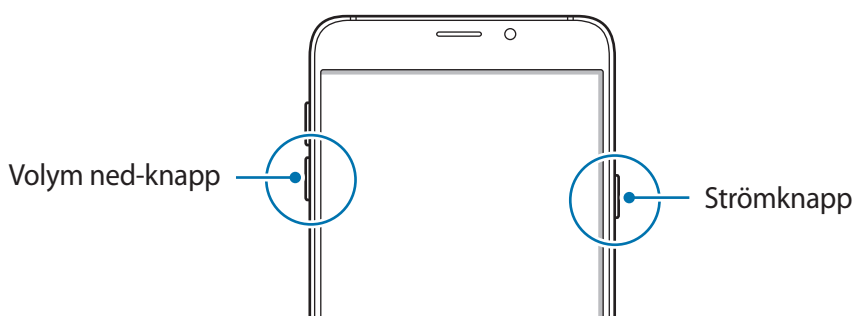

Pekskärm



- Låt inte pekskärmen komma i kontakt med andra elektroniska enheter. Elektrostatiska urladdningar kan göra att pekskärmen inte fungerar.
- För att undvika skada på pekskärmen får du inte trycka på den med något vasst föremål eller använda för mycket tryck mot den med fingertopparna.



- Enheten identifierar eventuellt inte tryckinmatningar nära skärmens kanter eftersom de är utanför området för tryckinmatning.
- Om du lämnar pekskärmen i viloläge under en längre tid kan det leda till efterbilder eller tillfälliga inbränningar (ghosting). Stäng av pekskärmen när du inte använder enheten.
- Vi rekommenderar att du använder fingrarna när du använder pekskärmen.

Tryck lätt

Tryck lätt med fingret för att öppna ett program, välja ett menyalternativ, trycka på en skärknapp eller ange ett tecken med tangentbordet på skärmen.

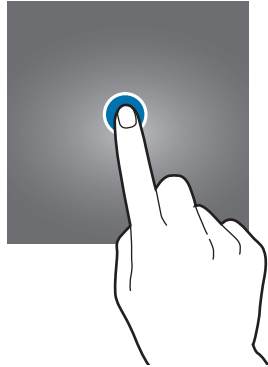

Tryck lätt och håll nedtryckt

Tryck lätt på ett objekt eller på skärmen och håll nedtryckt i mer än 2 sekunder för att öppna tillgängliga alternativ.

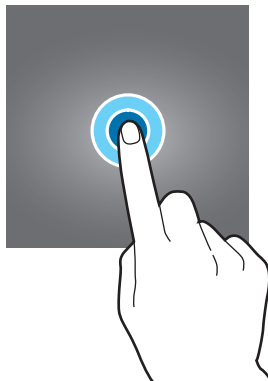

Dra

Om du vill flytta ett objekt trycker du lätt på det, håller det nedtryckt och drar det till önskad plats.

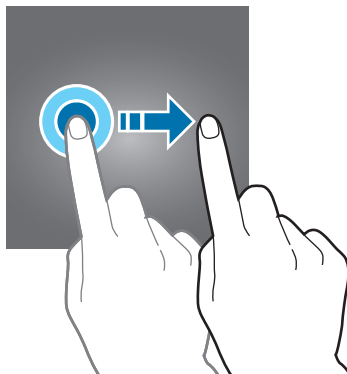

Dubbeltryck

Dubbeltryck på en webbsida eller bild för att zooma in. Dubbeltryck igen för att gå tillbaka.

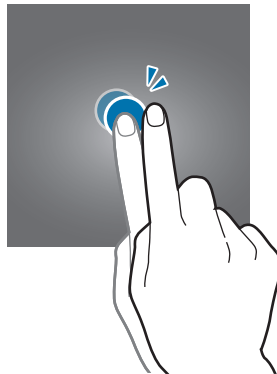

Svepa

Dra åt höger eller vänster på hemskärmen eller programskärmen för att visa andra paneler. Svep uppåt eller nedåt för att bläddra igenom en webbsida eller en lista med objekt, t.ex. kontakter.

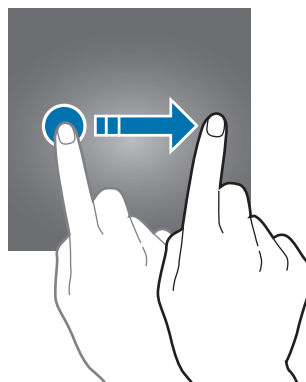

Föra ifrån och nypa ihop

För två fingrar ifrån varandra på en webbsida, karta eller bild för att zooma in en del. För dem närmare varandra för att zooma ut.

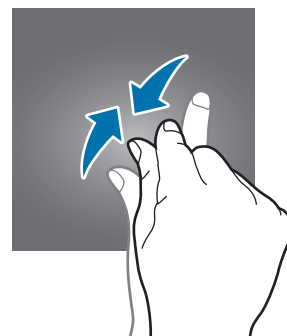
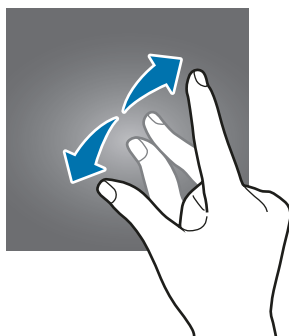

Hemskärm

Hemskärm

Hemskärmen är startpunkten för att få tillgång till enhetens alla funktioner. På den visas widgetar, genvägar till program med mera.

Dra åt höger eller vänster för att visa fler paneler.



Hemskärmen kan se annorlunda ut beroende på region eller tjänsteleverantör.



Hemskärmsalternativ

Öppna tillgängliga alternativ genom att trycka på ett tomt område på hemskärmen och hålla det nedtryckt eller nypa ihop fingrarna på skärmen. Du kan anpassa hemskärmen genom att lägga till, radera eller ordna om panelerna på hemskärmen. Du kan också ställa in bakgrunden för hemskärmen, lägga till widgetar på hemskärmen med mera.

- **Bakgrunder:** Ändra bakgrundsinställningarna för hemskärmen och låsskärmen.
- **Widgetar:** Lägg till widgetar på hemskärmen. Widgetar är små program som startar specifika programfunktioner för att ge dig information och bekväm åtkomst på din hemskärm.
- **Tema:** Ändra enhetens tema. Gränssnittets visuella element, t.ex. färger, ikoner och bakgrunder, ändras beroende på valt tema.
- **Skärmrutnät:** Ändra storlek på rutnätet för att visa fler eller färre objekt på hemskärmen och på programskärmen.



Flipboard-orientering

Visa de senaste artiklarna i olika kategorier. Med den här funktionen kan du få uppdaterade nyheter som intresserar dig.

På hemskärmen drar du åt höger för att öppna Flipboard-orientering. Dra uppåt eller nedåt för att bläddra bland artiklar i varje nyhetskategori.

Om den här funktionen inte är aktiverad håller du nedtryckt på ett tomt område på hemskärmen. Dra sedan åt höger och markera rutan längst upp på Flipboard-orienteringspanelen.

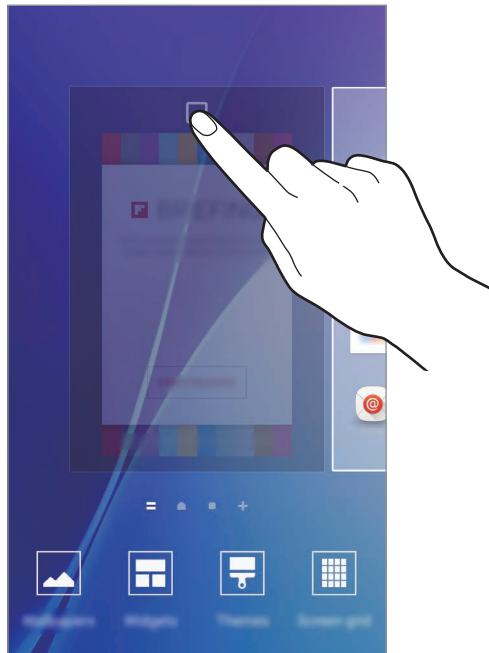

Lägga till objekt

Håll ett program eller en mapp från programskärmen lätt nedtryckt och dra sedan programmet eller mappen till hemskärmen.

Lägg till widgetar genom att hålla ett tomt område på hemskärmen lätt nedtryckt, trycka lätt på **Widgetar**, hålla en widget lätt nedtryckt och sedan dra den till hemskärmen.

Flytta och ta bort ett objekt

Håll ett objekt på hemskärmen lätt nedtryckt och dra det till en ny plats.

Om du vill flytta objektet till en annan panel drar du det till sidan på skärmen.

Du kan också flytta ofta använda program till genvägsområdet längst ner på hemskärmen.

Ta bort ett objekt genom att hålla objektet lätt nedtryckt. Dra det sedan till **Ta bort** högst upp på skärmen.

Skapa mappar

1 Tryck lätt på ett program på hemskärmen och håll nedtryckt och dra det sedan över ett annat program.

2 Släpp programmet när en mapp fram visas runt programmen.

En ny mapp som innehåller de valda programmen skapas.

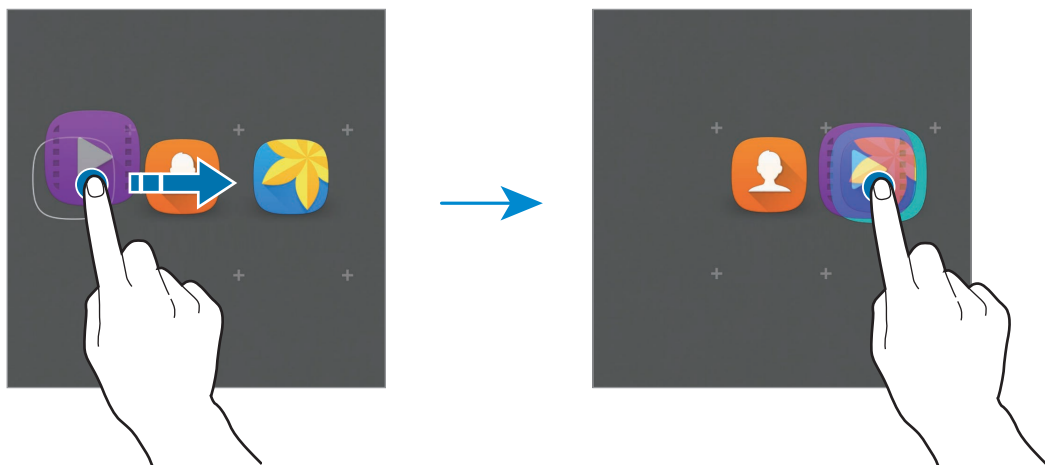

3 Tryck lätt på **Ange mappnamn** och ange ett mappnamn.

Ändra mappfärg genom att trycka lätt på 🎨.

Om du vill lägga till fler program i mappen ska du trycka lätt på ett annat program och hålla det nedtryckt och sedan dra det till mappen.

Flytta program från en mapp till hemskärmen genom att trycka lätt på mappen och sedan dra ett program till hemskärmen.

Ta bort program i en mapp genom att trycka lätt på mappen och sedan dra det program du vill ta bort till **Ta bort** längst upp på skärmen.

Hantera paneler

Lägg till, flytta eller ta bort en panel genom att trycka lätt och hålla nedtryckt på ett tomt område på hemskärmen.

Lägg till en panel genom att dra åt vänster och sedan trycka lätt på **+**.

Flytta en panel genom att hålla en panelförhandsgranskning lätt nedtryckt och sedan dra den till en ny plats.

Ta bort en panel genom att hålla en panelförhandsgranskning lätt nedtryckt och sedan dra den till **Ta bort** högst upp på skärmen.

Ange en panel som främsta hemskärm genom att trycka lätt på .

Programskärmen

På programskärmen visas ikoner för alla program, inklusive alla nya program som har installerats.

På hemskärmen trycker du lätt på **Prog.** för att öppna programskärmen. Dra åt höger eller vänster för att visa fler paneler.

Flytta objekt



Den här funktionen kanske inte finns i alla regioner eller hos alla tjänsteleverantörer.

På programskärmen trycker du lätt på **REDIGERA**. Håll ett objekt lätt nedtryckt och dra det till en ny plats.

Om du vill flytta objektet till en annan panel drar du det till sidan på skärmen.

Skapa mappar



Den här funktionen kanske inte finns i alla regioner eller hos alla tjänsteleverantörer.

1 På programskärmen trycker du lätt på **REDIGERA**.

2 Håll ett program lätt nedtryckt och dra det över ett annat program.

3 Släpp programmet när en mappram visas runt programmen.

En ny mapp som innehåller de valda programmen skapas.

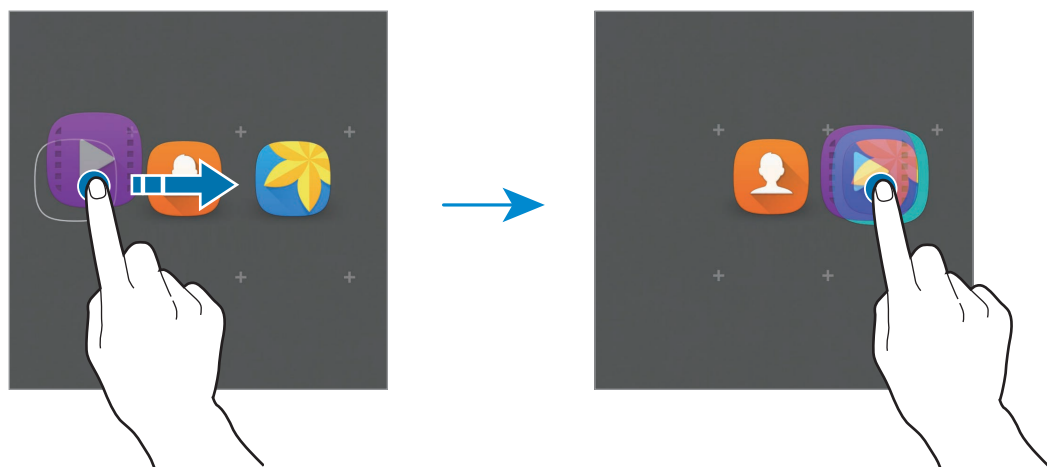

4 Tryck lätt på **Ange mappnamn** och ange ett mappnamn.

Ändra mappfärg genom att trycka lätt på 🎨.

Om du vill lägga till fler program i mappen ska du trycka lätt på ett annat program och hålla det nedtryckt och sedan dra det till mappen.

Ta bort en mapp genom att välja en mapp med . Endast den mappen tas bort. Mappens program placeras då på programskärmen.

Sortera om objekt

Du kan ordna om objekt i alfabetisk ordning på programskärmen.

På programskärmen trycker du lätt på **A-Ö** → **SORTERA**.

Indikatorikoner

Indikatorikoner visas på statusfältet längst upp på skärmen. Ikonerna som anges i tabellen nedan är de vanligast förekommande.



Statusfältet kanske inte visas längst upp på skärmen i vissa program. Visa statusfältet genom att dra nedåt från skärmens övre del.

Ikon	Betydelse
	Ingen signal
	Signalstyrka
	Roaming (utanför det vanliga nätets täckningsområde)
	GPRS-nät anslutet
	EDGE-nät anslutet
	UMTS-nät anslutet
	HSDPA-nät anslutet
	HSPA-nät anslutet
	LTE-nätverk anslutet (LTE-aktiverade modeller)
	Wi-Fi ansluten
	Bluetooth-funktion aktiverad
	GPS aktiverat
	Samtal pågår
	Missat samtal
	Nytt text- eller multimediediemeddelande
	Larm aktiverat
	Tyst läge aktiverat
	Vibrationsläge aktiverat

Ikon	Betydelse
✈	Flygläge aktiverat
⚠	Ett fel inträffade eller åtgärd krävs
🔋	Batteriets laddningsnivå

Låsskärm

Om du trycker på strömknappen stängs skärmen av och försätts i låst läge. Skärmen stängs också av och försätts i låst läge automatiskt om enheten inte används under en angiven tid.

Lås upp skärmen genom att trycka på strömknappen eller hemknappen och dra i valfri riktning.

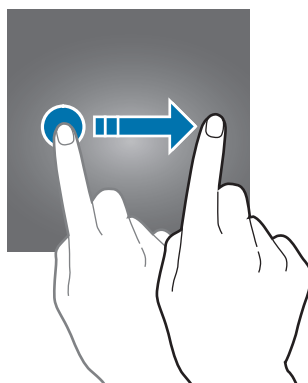

Du kan ändra sättet som du låser skärmen på för att förhindra att andra kommer åt din personliga information.

På programskärmen trycker du lätt på **Inställningar** → **Låsskärm och säkerhet** → **Skärmlåstyp** och väljer sedan en skärmlåsningssätt. Enheten kräver en upplåsningssätt när den ska låsas upp.



Om du glömmat upplåsningssättet ska du ta med enheten till ett Samsung-servicecenter för att återställa den.

Mönster

Rita ett mönster genom att koppla ihop fyra punkter eller fler och rita sedan mönstret igen för att verifiera det. Ange en reservpinkod för att låsa upp skärmen om du glömmat bort mönstret.

PIN

En pinkod består endast av siffror. Ange minst fyra siffror och ange lösenordet igen för att bekräfta det.

Lösenord

Ett lösenord består av tecken och siffror. Ange minst fyra tecken, inklusive siffror och symboler, och ange lösenordet igen för att bekräfta det.

Fingeravtryck

Registrera dina fingeravtryck för att låsa upp skärmen. Se [Igenkänning av fingeravtryck](#) för mer information.

Aviseringspanel

Använda aviseringspanelen

När du tar emot nya aviseringar för meddelanden eller missade samtal, visas en indikatorikon i statusfältet. Se mer information om ikonerna genom att öppna aviseringspanelen och se detaljerna.

Öppna aviseringspanelen genom att dra statusfältet nedåt. Stäng aviseringspanelen genom att svepa uppåt på skärmen.

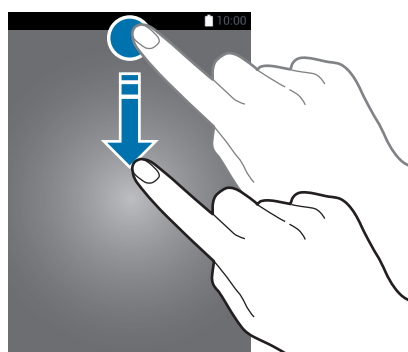

Du kan använda följande funktioner på aviseringspanelen.

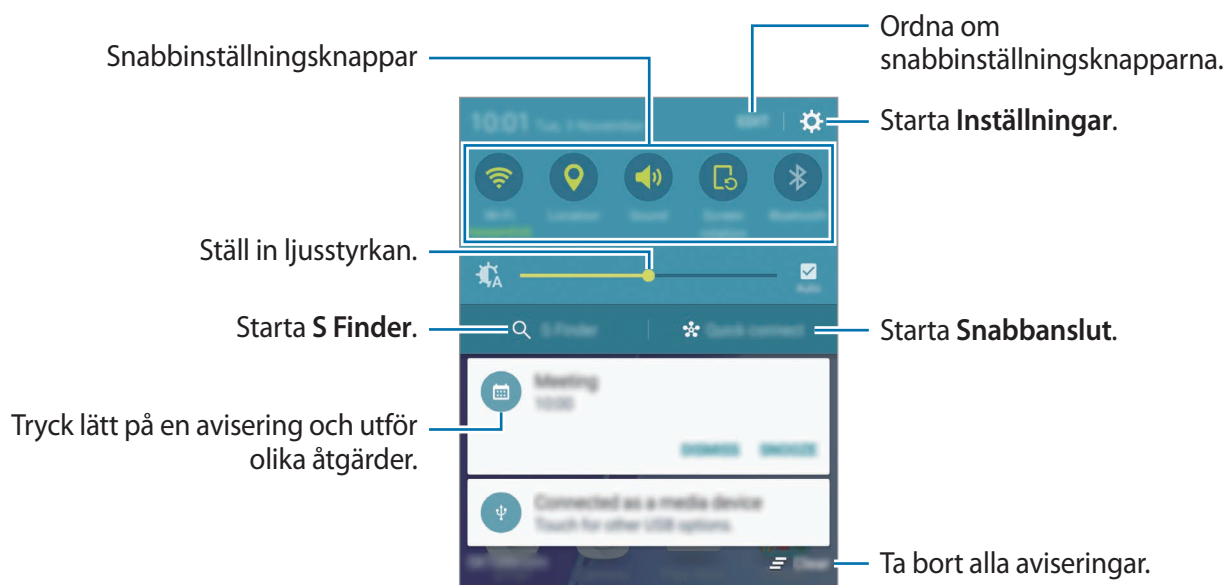

Du kan dölja **S Finder** och **Snabbanslut** genom att använda redigeringsmenyn på aviseringspanelen.

Använda snabbinställningsknapparna

Tryck lätt på snabbinställningsknapparna för att aktivera vissa funktioner. Dra åt höger eller vänster i knappområdet för att visa fler knappar. Visa fler detaljerade inställningar genom att trycka på en knapp och hålla den nedtryckt.

Om du vill ändra ordning på knapparna trycker du lätt på **REDIGERA**, håller en knapp nedtryckt och drar den till en annan plats.

S Finder

Sök efter en mängd olika innehåll med ett nyckelord.

Söka efter innehåll på enheten

Öppna aviseringspanelen och tryck lätt på **S Finder**.

Ange ett nyckelord i sökfältet eller tryck lätt på  och säg ett nyckelord.

Om du vill förfina sökningen trycker du lätt på filterknapparna under sökfältet och väljer sedan filterinformation.

Ställ in sökkategorier

Du kan ställa in sökkategorier för att söka efter innehåll i särskilda sökområden.

Tryck lätt på **MER** → **Välj sökplatser** och välj kategorier.

Snabbanslut

Sök automatiskt efter enheter i närheten och anslut snabbt till dem.



- Om enheten du vill ansluta inte stöder funktionen Snabbanslut ska du aktivera Wi-Fi Direct-funktionen innan du startar **Snabbanslut** på enheten.
- Anslutningsmetoden kan variera beroende på de berörda enheterna eller det delade innehållet.

Ansluta till andra enheter

1

Öppna aviseringspanelen och tryck lätt på **Snabbanslut**.

Om du använder den här funktionen för första gången väljer du ett synlighetsalternativ och trycker lätt på **AKTIVERA SNABBANSLUT**.

När panelen öppnas aktiveras Wi-Fi-funktionen automatiskt och enheten söker efter enheter i närheten.



Om du har installerat Samsung Link på enheten, visas listan med enheter som är registrerade med Samsung Link högst upp på skärmen. Mer information om Samsung Link hittar du på link.samsung.com.

2

Välj en enhet från listan och anslut till den genom att följa instruktionerna på skärmen.

De efterföljande stegen kan variera beroende på vilken enhet som ska anslutas.

Om du vill ändra enhetens synlighetsinställning trycker du lätt på **INST.** → **Enhetens synlighet**, och väljer sedan ett alternativ.

Söka efter samma enheter igen

Om den önskade enheten inte visas på listan kan du söka efter den.

Tryck lätt på **UPPDATERA** och välj enheten i listan med identifierade enheter.

Dela innehåll

Du kan dela med dig av innehåll till andra anslutna enheter.

- 1 Öppna aviseringspanelen och tryck lätt på **Snabbanslut**.
- 2 Välj en enhet från listan med upptäckta enheter.
- 3 Tryck lätt på **Dela innehåll** och välj en mediekategori.
- 4 Följ anvisningarna på skärmen för att skicka innehåll till den anslutna enheten.
De efterföljande stegen kan variera beroende på vald mediekategori.

Ange text

Tangentbordslayout

Ett tangentbord visas automatiskt när du anger text för att skicka meddelanden, skapa memon och annat.



Textinmatning stöds inte på vissa språk. Du bör ändra inmatningsspråket till ett av de språk som stöds.

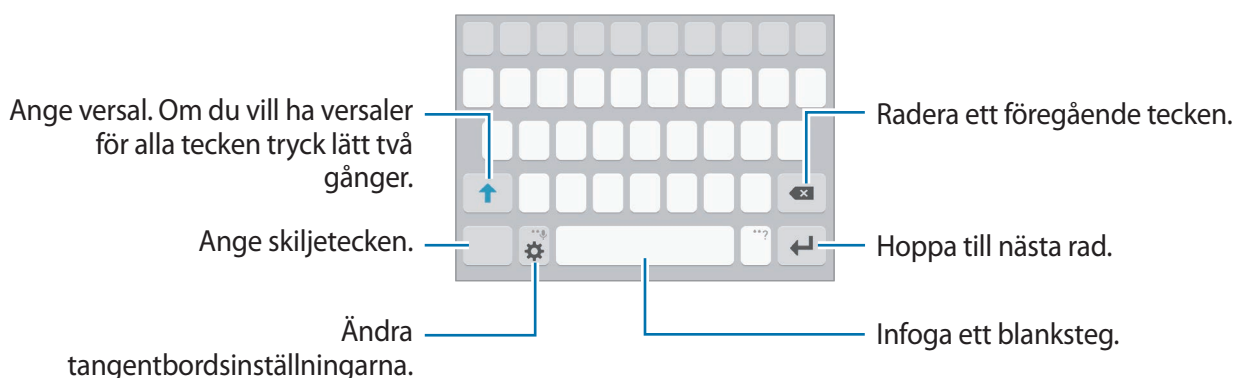

Ändra inmatningsspråket

Tryck lätt på  → **Lägg till inmatningsspråk** och välj sedan de språk som ska användas. När du väljer två eller fler språk kan du växla mellan inmatningsspråken genom att dra blankstegtangenten åt vänster eller höger.



Ändra tangentbordslayouten

Tryck lätt på , välj ett språk under **Inmatningsspråk** och välj sedan den tangentbordslayout som ska användas.







På **3x4 tangentbord** har en tangent tre eller fyra tecken. Ange ett tecken genom att trycka lätt på motsvarande tangent upprepade gånger tills önskat tecken visas.

Ytterligare tangentbordsfunktioner

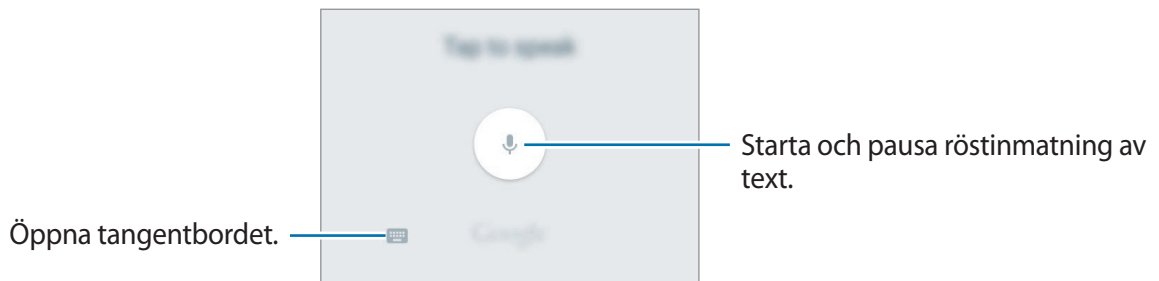

Tryck lätt på  och håll nedtryckt för att använda olika funktioner. Beroende på vilken funktion som senast användes kan det hända att andra ikoner än ikonen  visas.

-  : Ange text med rösten.







-  : Lägg till ett objekt från urklipp.
-  : Ange känslorikoner.
-  : Ändra tangentbordsinställningarna.

Kopiera och klistra in

- 1 Håll ner texten.
- 2 Dra  eller  för att markera den önskade texten, eller tryck lätt på **Välj alla** för att markera all text.
- 3 Tryck lätt på **Kopiera** eller **Klipp ut**.
Den markerade texten kopieras till urklipp.
- 4 Tryck och håll nedtryckt där texten ska infogas och tryck sedan lätt på **Klistra in**.
Klistra in text du tidigare kopierat genom att trycka lätt på **Urklipp** och välja texten.

Ordbok

Slå upp definitioner för ord när du använder vissa funktioner, som t.ex. när du läser webbsidor.

- 1 Håll ordet som du vill slå upp lätt nedtryckt.
Om ordet du vill slå upp inte väljs, drar du  eller  för att välja den önskade texten.
- 2 Tryck lätt på **Ordbok** i alternativlistan.
Om en ordbok inte är förinstallerats på enheten trycker du lätt på  bredvid en ordbok för att hämta den.
- 3 Visa definitionen i ordbokens popup-fönster.
Byt till helskärmsvyn genom att trycka lätt på . Tryck lätt på definitionen på skärmen för att visa fler definitioner. I den detaljerade vyn trycker du lätt på  för att lägga till ordet i din lista över favoritord, alternativt trycker du lätt på **WEBBSÖKNING** för att använda ordet som ett sökord.

Skärmbild

Ta en skärmbild medan du använder enheten.

Håll hemknappen och strömknappen nedtryckta samtidigt. Du kan visa tagna bilder i **Galleri**.

Du kan även ta skärmbilder genom att dra handen åt höger eller vänster över skärmen. Se [Rörelser och gester](#) för mer information.



Det går inte att ta en skärmbild när vissa program och funktioner används.

Öppna program

På hemskärmen eller programskärmen väljer du en programikon för att öppna programmet.

Öppna ett program i listan över senast använda program genom att trycka lätt på  och välja ett fönster med ett nyligen använt program.

Stänga ett program

Tryck lätt på  och dra ett fönster med ett nyligen använt program åt höger eller vänster för att stänga det. Stäng alla program som körs genom att trycka lätt på **STÄNG ALLA**.

Flera fönster

Inledning

Med Flera fönster kan du köra två program samtidigt i delad skärm-vyn.



Vissa program stöder eventuellt inte den här funktionen.

Delad skärm-vy

- 1 Tryck lätt på för att öppna listan över senast använda program.
- 2 Dra uppåt eller nedåt och tryck lätt på i ett fönster med ett nyligen använt program.
Det valda programmet startas i det övre fönstret.

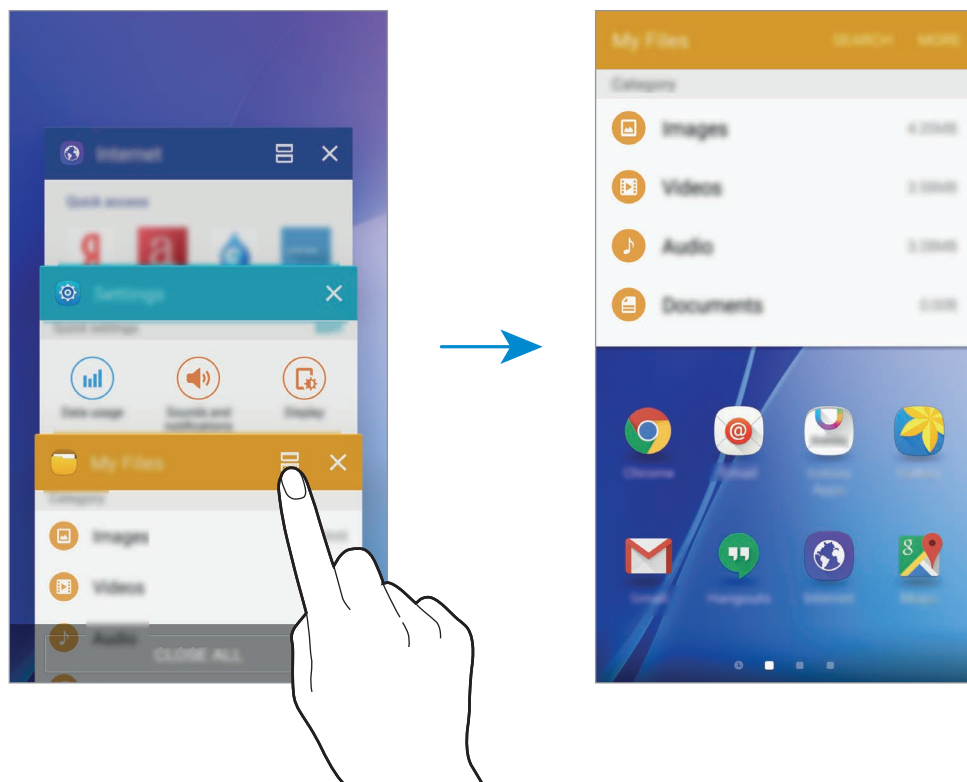

- 3 Dra åt höger eller vänster för att välja ett annat program som ska startas.





Du kan även starta delad skärm-vyn genom att trycka lätt på och hålla nedtryckt.

Använda ytterligare alternativ

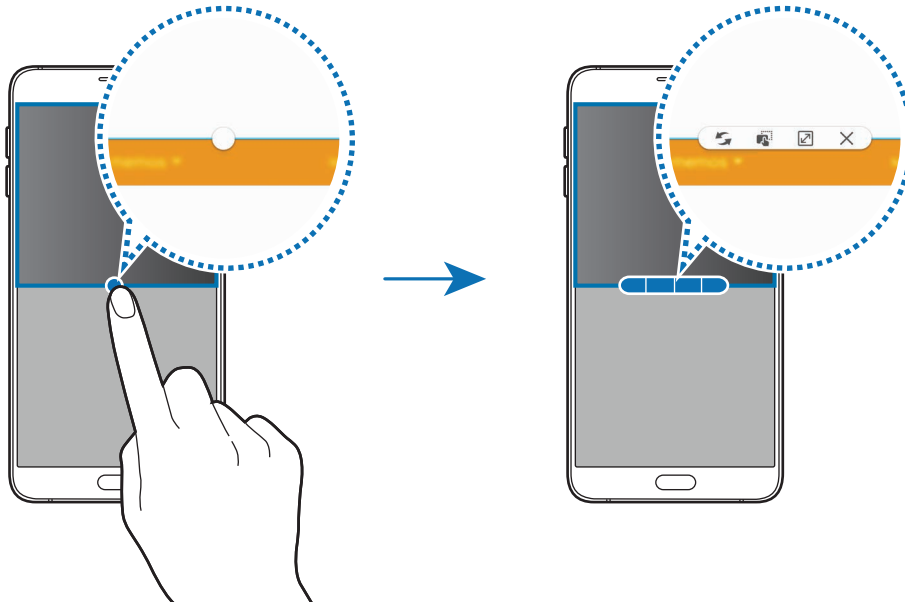

När du använder program i delad skärm-vyn väljer du ett programfönster och trycker lätt på cirkeln mellan programfönstren för att komma åt följande alternativ:

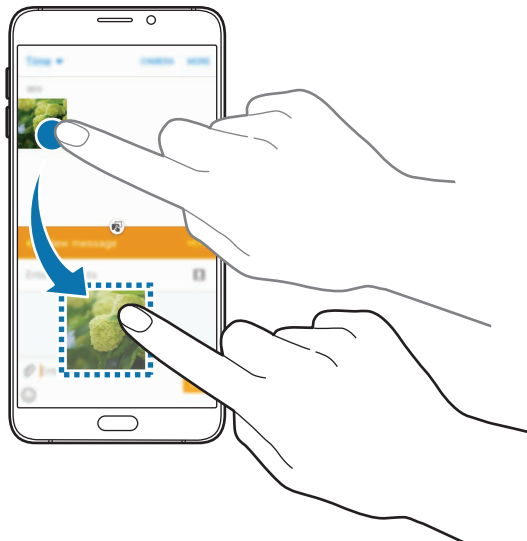

-  : Byt plats på programfönster.
-  : Dra och släpp text eller kopierade bilder från ett fönster till ett annat. Håll ett objekt lätt nedtryckt i det valda fönstret och dra det till en plats i ett annat fönster.



Vissa program stöder eventuellt inte den här funktionen.

-  : Maximera fönstret.
-  : Stäng programmet.

Justera fönsterstorlek

Dra cirkeln mellan programfönstren uppåt eller nedåt för att justera storleken på fönstren.

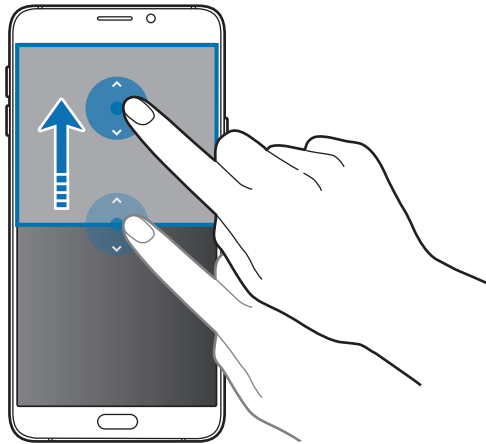

Överföra data från din gamla enhet

Du kan överföra data från en gammal enhet till en ny enhet via Samsung Smart Switch.

Följande versioner av Samsung Smart Switch är tillgängliga.

- Mobilversion: Överför data mellan mobila enheter. Det här programmet kan hämtas från **Galaxy Apps** eller **Play Butik**.
- Datorversion: Överför data mellan enheten och en dator. Det här programmet kan hämtas från www.samsung.com/smartswitch.



- Samsung Smart Switch stöds inte på vissa enheter eller datorer.
- Det finns begränsningar. Besök www.samsung.com/smartswitch för mer information. Samsung tar upphovsrätt seriöst. Överför endast innehåll som du äger eller har rättigheter att överföra.

Överföra data från en mobil enhet

Överför data från din gamla enhet till din nya enhet.



- 1 På båda enheterna hämtar och installerar du Smart Switch från **Galaxy Apps** eller **Play Butik**.
- 2 Placera enheterna nära varandra.
- 3 Starta **Smart Switch** på båda enheterna.
- 4 På den nya enheten väljer du tidigare enhetstyp i listan och trycker lätt på **Start**.
- 5 Följ anvisningarna på skärmen för att överföra data från din gamla enhet.

Överföra säkerhetskopierade data från en dator

Säkerhetskopiera data från den gamla enheten till en dator och importera dessa data till den nya enheten.

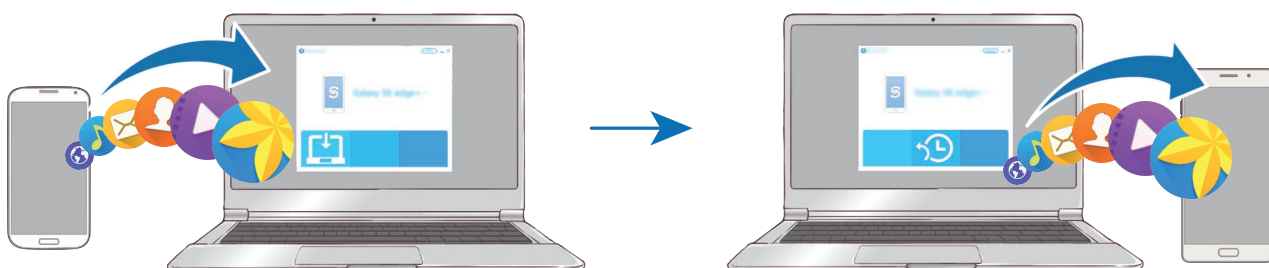

- 1 Gå till www.samsung.com/smarts witch på datorn för att hämta Smart Switch.

2 Starta Smart Switch på datorn.



Om den gamla enheten inte är en Samsung-enhet ska du säkerhetskopiera data till en dator med hjälp av ett program som tillhandahålls av enhetens tillverkare. Hoppa sedan till steg fem.

3 Anslut den gamla enheten till datorn med hjälp av USB-kabeln.

4 Följ anvisningarna på datorskärmen för att säkerhetskopiera data från enheten. Koppla sedan bort den gamla enheten från datorn.

5 Anslut den nya enheten till datorn med hjälp av USB-kabeln.

6 Följ anvisningarna på datorskärmen för att överföra data till den nya enheten.

Enhets- och datahantering

Använda enheten som flyttbar maskinvara för dataöverföring

Flytta ljud-, video- och bildfiler eller andra typer av filer från enheten till datorn eller vice versa.



Koppla inte bort USB-kabeln från enheten medan du överför filer. Om du gör det kan data förloras eller så kan enheten skadas.



Enheter ansluter eventuellt inte som de ska om de ansluts via en USB-hubb. Anslut enheten direkt till datorns USB-port.

1 Anslut enheten till datorn med en USB-kabel.

2 Öppna aviseringspanelen och tryck sedan lätt på **Ansluten som medieenhet** → **Medieenhet (MTP)**.

Tryck lätt på **Kamera (PTP)** om datorn inte stöder medieöverföringsprotokoll (MTP) eller inte har någon lämplig drivrutin installerad.

3 Överför filer mellan enheten och datorn.

Uppdatera enheten

Enheten kan uppdateras till den senaste programvaran.

Uppdatera trådlöst

Enheten kan uppdateras direkt till den senaste programvaran via tjänsten FOTA (firmware over-the-air).

På programskärmen trycker du lätt på **Inställningar** → **Om enheten** → **Programvaruuppdatering** → **Hämta uppdateringar manuellt**.



Om du vill leta efter tillgängliga uppdateringar automatiskt ska du trycka lätt på reglaget för **Hämta uppdateringar automatiskt** för att aktivera funktionen. Uppdateringar hämtas endast när enheten är ansluten till ett Wi-Fi-nätverk.

Uppdatera med Smart Switch

Anslut enheten till en dator och uppdatera enheten till den senaste programvaran.

- 1 Gå till www.samsung.com/smartswitch på datorn för att hämta och installera Smart Switch.
- 2 Starta Smart Switch på datorn.
- 3 Anslut enheten till datorn med hjälp av en USB-kabel.
- 4 Om en programvaruuppdatering är tillgänglig följer du anvisningarna på skärmen för att uppdatera enheten.



- Stäng inte av datorn och koppla inte ifrån USB-kabeln när enheten uppdateras.
- När du uppdaterar enheten bör du inte ansluta andra medieenheter till datorn. Om du gör det kan det störa uppdateringsprocessen. Koppla ifrån alla andra medieenheter från datorn innan uppdateringen.

Säkerhetskopiera och återställa data

Förvara alltid personlig information, programdata och inställningar på ett säkert sätt på enheten. Säkerhetskopiera känslig information och spara den på ett säkerhetskopieringskonto så att du kan komma åt den senare. Du måste logga in på ditt Google konto eller Samsung Account för att säkerhetskopiera eller återställa data. Se [Konton](#) för mer information.

Använda ett Samsung Account

På programskärmen trycker du lätt på **Inställningar** → **Säkerhetskopiera och återställ** → **Säkerhetskopiera data**, väljer de objekt som ska säkerhetskopieras och trycker sedan lätt på **SÄKERHETSKOPIERA NU**.

Ställ in enheten på att säkerhetskopiera data automatiskt genom att trycka lätt på reglaget för **Automatisk säkerhetskopiering** för att aktivera funktionen.

Återställ data med ett Samsung Account genom att trycka lätt på **Återställ**. Befintliga data kommer att tas bort från enheten för att återställa de valda objekten.

Använda ett Google-konto

På programskärmen trycker du lätt på **Inställningar** → **Säkerhetskopiera och återställ** och sedan trycker du lätt på reglaget för **Säkerhetskopiera data** för att aktivera funktionen. Tryck lätt på **Säkerhetskopieringskonto** och välj ett konto som säkerhetskopieringskonto.

Om du vill återställa data med hjälp av ett Google-konto trycker du lätt på reglaget för **Automatisk återställning** för att aktivera funktionen. När du installerar om program kommer säkerhetskopierade inställningar och data att återställas.

Göra en dataåterställning

Radera alla inställningar och data på enheten. Tänk på att säkerhetskopiera alla viktiga data på enheten innan du gör en återställning till fabriksdata. Se [Säkerhetskopiera och återställa data](#) för mer information.

På programskärmen trycker du lätt på **Inställningar** → **Säkerhetskopiera och återställ** → **Återställning till fabriksdata** → **ÅTERSTÄLL ENHET** → **TA BORT ALLT**. Enheten startas om automatiskt.

Dela filer med kontakter

Dela filer med dina kontakter med hjälp av den enkla delningsfunktionen. Följande åtgärder är ett exempel på hur du kan dela bilder.



Den här funktionen kanske inte finns i alla regioner eller hos alla tjänsteleverantörer.

1 Tryck lätt på **Galleri** på programskärmen.

2 Välj en bild.

3 Tryck lätt på **Dela** → **Enkel delning**.

Om du använder den här funktionen för första gången ska du läsa och godkänna villkoren. Ditt telefonnummer kommer att verifieras och sedan aktiveras den enkla delningsfunktionen.

4 Välj mottagare och tryck lätt på **KLAR**.

När bilden skickas till mottagarnas enhet visas en avisering på deras enheter. Tryck lätt på aviseringen för att visa eller hämta bilden.



- Om mottagarna inte har verifierat sina telefonnummer, eller om deras enheter inte stöder den enkla delningsfunktionen skickas ett textmeddelande till dem med en länk till filerna. Länken upphör att gälla efter en viss tidsperiod.
- Ytterligare avgifter kan tillkomma om du delar filer via mobilnätet.

Nödläge

I nödläget ändras skärmen till gråtoner för att minska batteriförbrukningen. Vissa program och funktioner begränsas. I nödläget kan du ringa ett nödsamtal, skicka din aktuella platsinformation till andra, skicka ut ett nödlarm med mera.

Håll strömknappen nedtryckt och tryck sedan lätt på **Nödläge**.

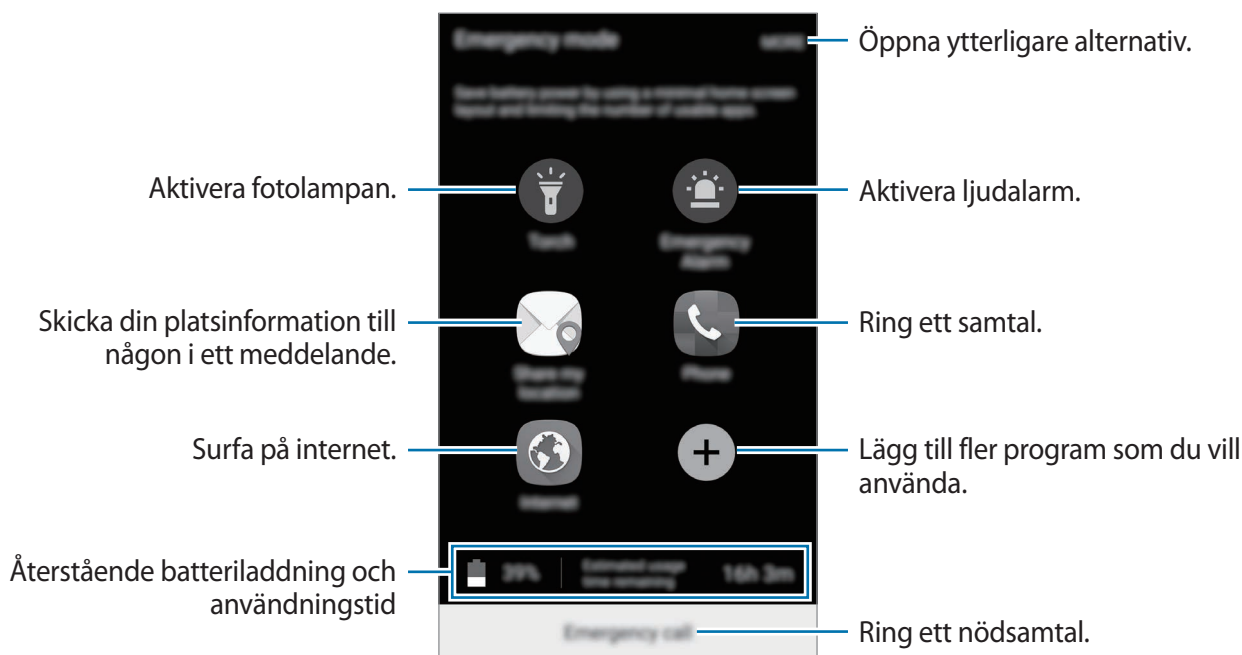

Återstående användningstid visar återstående tid innan batteriladdningen tar slut. Användningstiden kan variera beroende på enhetsinställningarna och användningsförhållandena.

Inaktivera nödläge

Du inaktiverar nödläget genom att trycka lätt på **MER** → **Inaktivera Nödläge**. Alternativt håller du strömknappen nedtryckt och trycker sedan lätt på **Nödläge**.

Program

Installera eller avinstallera program

Galaxy Apps

Köp och hämta program. Du kan hämta program som är specialanpassade för Samsung Galaxy-enheter.

Tryck lätt på **Galaxy Apps** på programskärmen.



Det här programmet kanske inte finns i alla regioner eller hos alla tjänsteleverantörer.

Installera program

Bläddra bland program efter kategori eller tryck lätt på **SÖK** för att söka efter ett nyckelord.

Välj ett program för att visa information om det. Hämta gratisprogram genom att trycka lätt på **INSTALLERA**. Köp och hämta program som kostar genom att trycka lätt på priset och följa instruktionerna på skärmen.



Ändra inställningarna för automatisk uppdatering genom att trycka lätt på ▼ → **Inställningar** → **Uppdatera program automatiskt** och välj sedan ett alternativ.

Play Butik

Köp och hämta program.

Tryck lätt på **Play Butik** på programskärmen.

Installera program

Bläddra bland program efter kategori eller sök efter program med hjälp av nyckelord.

Välj ett program för att visa information om det. Hämta gratisprogram genom att trycka lätt på **INSTALLERA**. Köp och hämta program som kostar genom att trycka lätt på priset och följa instruktionerna på skärmen.



Ändra inställningarna för automatisk uppdatering genom att trycka lätt på ≡ → **Inställningar** → **Uppdatera appar automatiskt** och välj sedan ett alternativ.

Hantera program

Avinstallera eller inaktivera program

På programskärmen trycker du lätt på **REDIGERA**. Ikonen  visas på programmen som du kan inaktivera eller avinstallera. Välj ett program och tryck lätt på **DEAKTIVERA** eller **AVINSTALLERA**. Alternativt kan du på programskärmen tryck du lätt på **Inställningar** → **Program** → **Programhanterare**, väljer ett program och trycker sedan lätt på **INAKTIVERA** eller **AVINSTALLERA**.

- **DEAKTIVERA**: Inaktivera valda standardprogram som inte kan avinstalleras från enheten.
- **AVINSTALLERA**: Avinstallera hämtade program.

Aktivera program

På programskärmen trycker du lätt på **Inställningar** → **Program** → **Programhanterare**, bläddrar till **INAKTIVERAT**, väljer ett program och trycker sedan lätt på **AKTIVERA**.

Telefon

Inledning

Ring eller besvara röst- och videosamtal.

Ringa samtal

- 1 Tryck lätt på **Telefon** på programskärmen.
- 2 Ange ett telefonnummer.
Om knappsatsen inte visas på skärmen trycker du lätt på  för att öppna knappsatsen.

3 Tryck lätt på  för att ringa ett röstsamtal eller på  för att ringa ett videosamtal.

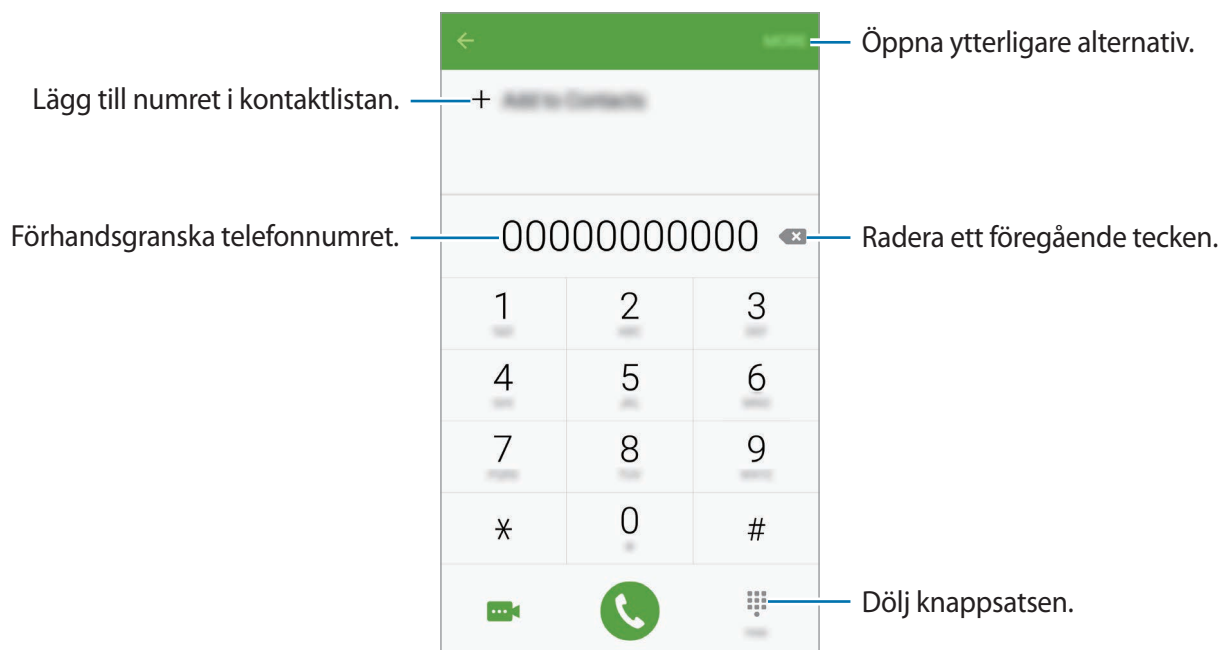

Använda kortnummer

Ange kortnummer för att snabbt ringa ett samtal.

Ange ett kortnummer genom att trycka lätt på **MER** → **Kortnummer**, välja ett kortnummer och sedan välja en kontakt.

Ring ett samtal genom att hålla ned ett kortnummer på knappsatsen. För kortnummer 10 och uppåt trycker du lätt på den/de första siffran/siffrorna och trycker sedan lätt på den sista siffran och håller nedtryckt.

Om du till exempel anger numret **123** som ett kortnummer trycker du lätt på **1**, trycker lätt på **2** och trycker sedan på **3** och håller nedtryckt.



Ringa samtal från den låsta skärmen.

Dra  utanför den stora cirkeln på den låsta skärmen.

Ringa samtal från samtalsloggar eller kontaktlistor

Tryck lätt på **LOGG** eller **KONTAKTER** och dra sedan åt höger på en kontakt eller ett telefonnummer för att ringa ett samtal.

Ringa ett utrikessamtal

- 1 Tryck lätt på  för att öppna knappsatsen om den inte visas på skärmen.
- 2 Tryck lätt på **0** och håll nedtryckt tills tecknet + visas.
- 3 Ange landsnummer, riktnummer och telefonnummer och tryck sedan lätt på .

Ta emot samtal

Besvara ett samtal

Vid ett inkommande samtal drar du  utanför den stora cirkeln.

Avvisa ett samtal

Vid ett inkommande samtal drar du  utanför den stora cirkeln.

För att skicka ett meddelande när du avvisar ett inkommande samtal, drar du fältet för avvisningsmeddelande uppåt.

Skapa olika avvisningsmeddelanden genom att öppna programskärmen och trycka lätt på **Telefon** → **MER** → **Inställningar** → **Samtalsblockering** → **Medd. f. att avv. samtal**, skriva ett meddelande och sedan trycka lätt på .

Blockera telefonnummer

Avvisa samtal från specifika nummer som du har lagt till i din blockeringslista.

- 1 På programskärmen trycker du lätt på **Telefon** → **MER** → **Inställningar** → **Samtalsblockering** → **Spärrlista**.
- 2 Tryck lätt på **LOGG** eller **KONTAKTER** för att välja kontakter och tryck sedan lätt på .
Om du vill ange ett nummer manuellt trycker du lätt på **Ange telefonnummer** och anger sedan ett telefonnummer.

När blockerade nummer försöker kontakta dig får du inga aviseringar. Samtalen loggas i samtalsloggen.



Du kan även avvisa telefonnummer som inte har sparats som en kontakt. Tryck lätt på reglaget för **Blockera anonyma samtal** för att aktivera funktionen.

Missade samtal

Om du missar ett samtal visas -ikonen i statusfältet. Öppna aviseringspanelen för att visa listan över missade samtal. Alternativt trycker du lätt på **Telefon** → **LOGG** på programskärmen för att visa missade samtal.

Alternativ under samtal



Under ett röstsamtal

Följande åtgärder är tillgängliga:

- **PARKERA:** Parkera ett samtal. Tryck lätt på **FORTSÄTT SAMTAL** för att återuppta det parkerade samtalet.
- **Lägg till samtal:** Ring ett andra samtal.
- **Extravolym:** Höj volymen.
- **Bluetooth:** Växla till ett Bluetooth-headset om ett sådant har anslutits till enheten.
- **Högtalare:** Aktivera eller inaktivera högtalartelefonen. När högtalartelefonen används ska du tala i mikrofonen längst ned på enheten och hålla enheten borta från öronen.
- **Knappsats/Dölj:** Öppna eller stäng knappsatsen.
- **Ljud av:** Stäng av mikrofonen så att motparten inte kan höra dig.
- **E-post:** Skicka ett e-postmeddelande.
- **Medd.:** Skicka ett meddelande.
- **Internet:** Läs på webbsidor.
- **Kontakter:** Öppna kontaktlistan.
- **S Kalender:** Öppna kalendern.
- **Memo:** Skapa ett memo.
-  : Avsluta det aktuella samtalet.

Under ett videosamtal

Tryck lätt på skärmen för att använda följande alternativ:

-  : Växla mellan den främre och bakre kameran.
-  : Avsluta det aktuella samtalet.
-  : Stäng av mikrofonen så att den andra parten inte kan höra dig.





Kontakter

Inledning

Skapa nya kontakter eller hantera kontakter på enheten.

Lägga till kontakter

Skapa kontakter manuellt

- 1 Tryck lätt på **Kontakter** på programskärmen.
- 2 Tryck lätt på  och välj en lagringsplats.
- 3 Ange kontaktinformation.
 -  : Lägg till en bild.
 -  /  : Lägg till eller radera ett kontaktfält.
- 4 Tryck lätt på **SPARA**.

Om du vill lägga till ett telefonnummer i kontaktlistan från knappsatsen ska du gå till programskärmen och trycka lätt på **Telefon**. Om knappsatsen inte visas på skärmen trycker du lätt på  för att öppna knappsatsen. Ange numret och tryck lätt på **Lägg till kontakter**.

Om du vill lägga till ett telefonnummer från mottagna samtal eller meddelanden i kontaktlistan ska du gå till programskärmen och trycka lätt på **Telefon** → **LOGG** → en kontakt.

Importera kontakter

Importera kontakter från lagringstjänster till din enhet.

På programskärmen trycker du lätt på **Kontakter** → **MER** → **Inställningar** → **Importera/exportera kontakter** → **IMPORTERA** och väljer ett importalternativ.

Söka efter kontakter

På programskärmen trycker du lätt på **Kontakter**.

Använd en av följande sökmetoder:

- Bläddra upp eller ner i kontaktlistan.
- Dra med fingret längs index på kontaktlistans högra sida om du vill bläddra igenom den snabbt.
- Tryck lätt på sökfältet längst upp i kontaktlistan och ange sökkriterier.

När en kontakt har valts vidtar du någon av följande åtgärder:

- ★ : Lägg till i favoritkontakter.
- 📞 / 📺 : Ring ett röst- eller videosamtal.
- ✉ : Skriv ett meddelande.
- ✉@ : Skriv ett e-postmeddelande.

Delningsprofil

Dela din profilinformation, t.ex. bild och statusmeddelande, med andra med hjälp av profildelningsfunktionen.



- Den här funktionen kanske inte finns i alla regioner eller hos alla tjänsteleverantörer.
- Den här funktionen är endast tillgänglig för kontakter som har aktiverat profildelningsfunktionen på sin enhet.

På programskärmen trycker du lätt på **Kontakter** → din profil → **Profildelning** och trycker sedan lätt på reglaget för att aktivera funktionen. Om du använder den här funktionen för första gången ska du läsa och godkänna villkoren. Ditt telefonnummer kommer att verifieras och sedan aktiveras profildelningsfunktionen. Du kan visa dina kontacters uppdaterade profilinformation i **Kontakter**.

Om du vill ställa in ytterligare objekt att dela trycker du lätt på **Delad profilinformation** och valda objekt.

Ange en kontaktgrupp som du vill dela din profil med genom att välja en kontaktgrupp under **Dela med**.

Dela kontakter

Du kan dela kontakter med andra genom att använda olika delningsalternativ.

- 1 Tryck lätt på **Kontakter** på programskärmen.
- 2 Tryck lätt på **MER** → **Dela**.
- 3 Markera kontakter och tryck lätt på **DELA**.
- 4 Välj en delningsmetod.

Meddelanden

Inledning

Skicka och visa meddelanden efter konversation.

Skicka meddelanden



Du kan bli tvungen att betala ytterligare avgifter för att skicka meddelanden vid roaming.

- 1 Tryck lätt på **Meddelanden** på programskärmen.
- 2 Tryck lätt på .

3 Ange mottagare och skriv ett meddelande.

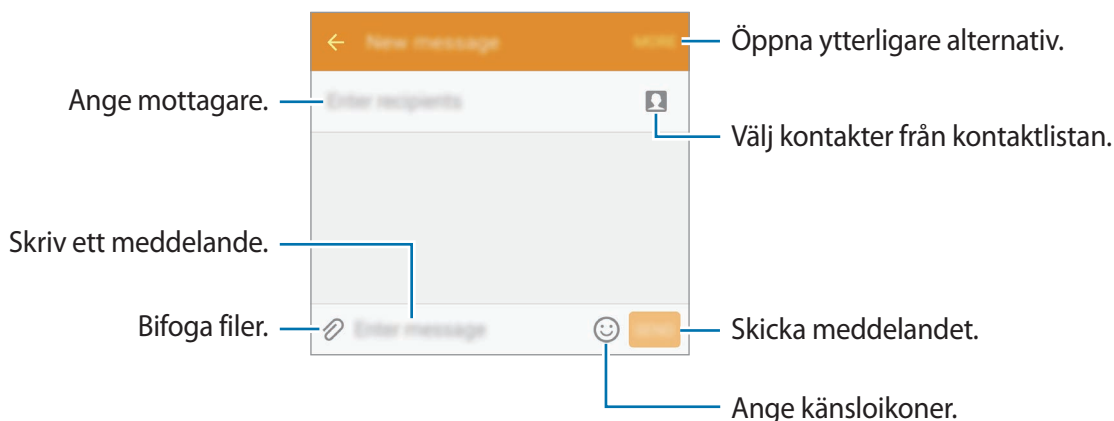

4 Tryck lätt på **SÄND** för att skicka meddelandet.

Visa meddelanden

Meddelanden samlas i meddelandetrådar efter kontakt.



Du kan bli tvungen att betala ytterligare avgifter för att ta emot meddelanden vid roaming.

1 Tryck lätt på **Meddelanden** på programskärmen.

2 Välj en kontakt i meddelandelistan.

3 Visa din konversation.

Blockera oönskade meddelanden

Blockera meddelanden från specifika nummer eller meddelanden som innehåller fraser som har lagts till i din blockeringslista.

1 Tryck lätt på **Meddelanden** på programskärmen.

2 Tryck lätt på **MER** → **Inställningar** → **Skräppostfilter**.

3 Tryck lätt på **Hantera skräppostnummer**.

Lägg till fraser som ska blockeras genom att trycka lätt på **Hantera skräppostfraser**.

4 Tryck lätt på **INKORG** eller **KONTAKTER** för att välja kontakter och tryck lätt på **+**.

Om du vill ange ett nummer manuellt trycker du lätt på **Ange nummer** och anger sedan ett telefonnummer.

När du får meddelanden från de blockerade numren eller meddelanden som innehåller blockerade fraser aviseras du inte. Om du vill visa blockerade meddelanden trycker du lätt på **MER** → **Inställningar** → **Skräppostfilter** → **Skräppostmeddelanden**.

Ställa in meddelandeaviseringen

Du kan ändra aviseringsljud, visningsalternativ med mera.

1 Tryck lätt på **Meddelanden** på programskärmen.

2 Tryck lätt på **MER** → **Inställningar** → **Aviseringar** och tryck sedan lätt på reglaget för att aktivera funktionen.

3 Ändra aviseringsinställningarna.

- **Aviseringsljud:** Ändra aviseringsljud.
- **Vibrationer:** Ställ in enheten på att vibrera när du får meddelanden.
- **Popup-visning:** Ställ in enheten på att visa meddelanden i popup-fönster.
- **Förhandsgranska meddelande:** Ställ in enheten på att visa meddelandeinnehållet i statusfältet, på den låsta skärmen och i popup-fönster.

Du kan ställa in ett alarm som med jämna mellanrum meddelar dig om att du har olästa aviseringar. På programskärmen trycker du lätt på **Inställningar** → **Tillgänglighet** → **Aviseringspåminnelse** och trycker sedan lätt på reglaget för att aktivera funktionen. Tryck sedan lätt på reglaget för **Meddelanden** för att aktivera funktionen.

Internet

Sök efter information på internet och bokmärk dina favoritwebbsidor för att enkelt komma åt dem.

1 Tryck lätt på **Internet** på programskärmen.

2 Tryck lätt på adressfältet.

3 Ange webbadressen eller ett nyckelord och tryck sedan lätt på **Gå**.

Visa verktygsfälten genom att dra nedåt en aning på skärmen med fingret.

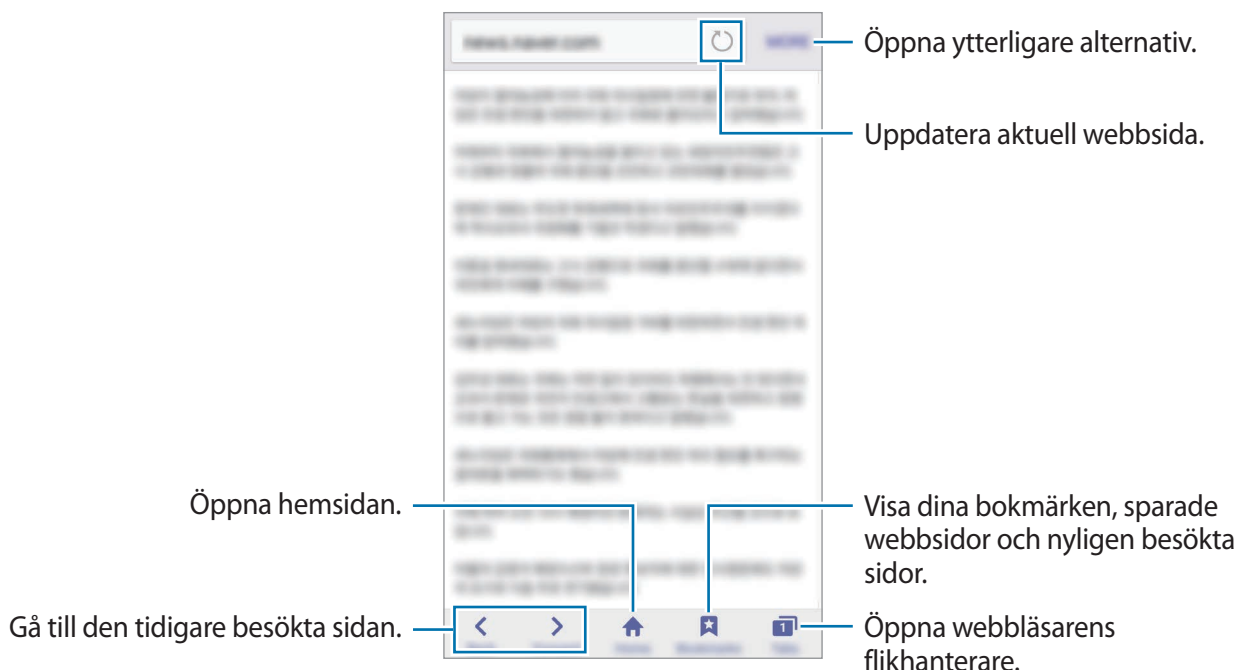

E-post

Konfigurera e-postkonton

Konfigurera ett e-postkonto när du använder **E-post** för första gången.

- 1 Tryck lätt på **E-post** på programskärmen.
- 2 Ange e-postadressen och lösenordet och tryck sedan lätt på **NÄSTA**.
Registrera ett företags e-postkonto manuellt genom att trycka lätt på **MANUELL INST.**
- 3 Följ anvisningarna på skärmen för att slutföra konfigurationen.

Om du vill konfigurera ett annat e-postkonto trycker du lätt på **MER** → **Inställningar** → **Lägg till konto**.

Om du har fler än ett e-postkonto kan du ställa in ett som standardkonto. Tryck lätt på **MER** → **Inställningar** → **MER** → **Ställa in standardkonto**.

Skicka e-post

- 1 Tryck lätt på  för att skriva ett e-postmeddelande.
- 2 Lägg till mottagare och ange e-posttexten.
- 3 Tryck lätt på **SÄND** för att skicka e-postmeddelandet.

Läsa e-post

När **E-post** är öppet hämtar enheten automatiskt nya e-postmeddelanden. Om du vill hämta e-postmeddelanden manuellt drar du nedåt på skärmen.

Tryck lätt på ett e-postmeddelande på skärmen för att läsa det.



Om e-postsynkronisering är inaktiverat kan inte nya e-postmeddelanden hämtas. Aktivera e-postsynkronisering genom att trycka lätt på **MER** → **Inställningar** → ditt kontonamn och sedan trycka lätt på reglaget för **Synka konto** för att aktivera funktionen.

Kamera

Inledning

Ta bilder och spela in videor med olika lägen och inställningar.

Grundläggande fotografering





Du kan ta bilder eller spela in videor. Visa dina bilder och videor i **Galleri**.

Tryck lätt på **Kamera** på programskärmen.

Kameraetik

- Ta inte foton och spela inte in videor av andra personer utan deras samtycke.
- Ta inte bilder och spela inte in videor där det är förbjudet enligt lag.
- Ta inte bilder och spela inte in videor när du kan göra intrång i människors privatliv.

Ta foton eller spela in videoklipp

- 1 Tryck lätt på bilden på förhandsgranskningsskärmen där kameran ska fokusera.
- 2 Tryck lätt på  för att ta ett foto eller på  för att spela in en video.
 - För två fingrar ifrån varandra på skärmen för att zooma in och för dem närmare varandra för att zooma ut.
 - Justera ljusstyrkan på bilder eller videor genom att trycka lätt på skärmen. När justeringsreglaget visas håller du nedtryckt på  och drar det till justeringsreglaget.
 - Om du vill ta en bild av videoklipppet under inspelning trycker du lätt på **Ta bild**.
 - Tryck lätt där du vill fokusera för att ändra fokus medan du spelar in en video. Fokusera på mitten av skärmen genom att trycka lätt på .

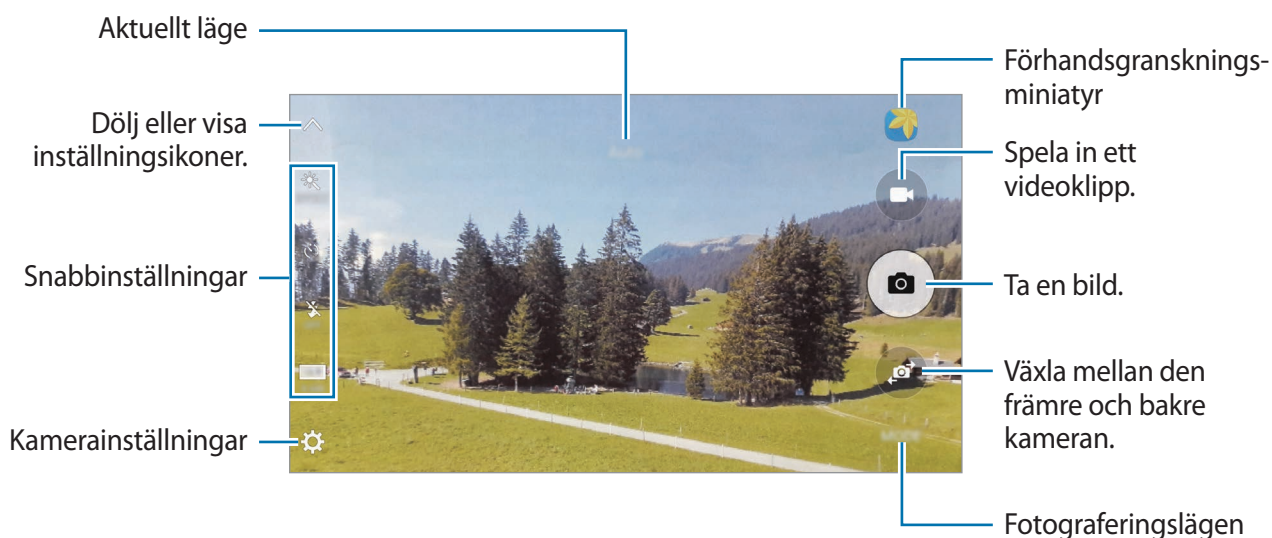

På förhandsgranskningsskärmen drar du åt höger för att öppna listan över fotograferingslägen. Och om du drar åt vänster visas bilder och videoklipp som du har tagit/spelat in.



- Förhandsgranskningsskärmen kan variera beroende på fotograferingsläget och vilken kamera som används.
- Kameran stängs automatiskt av när den inte används.
- Se till att objektivet är rent. Annars kanske enheten inte fungerar felfritt i vissa lägen som kräver hög upplösning.
- Den främre kameran har ett vidvinkelobjektiv. Mindre förvrängningar kan förekomma i vidvinkelfoton och tyder inte på prestandaproblem hos enheten.

Starta kameran från låsskärmen

Ta bilder snabbt genom att starta **Kamera** på den låsta skärmen.

Dra  utanför den stora cirkeln på den låsta skärmen.



- Den här funktionen kanske inte finns i alla regioner eller hos alla tjänsteleverantörer.
- Vissa kamerafunktioner är inte tillgängliga när du startar **Kamera** från den låsta skärmen när säkerhetsfunktionerna är aktiverade.

Starta kamera snabbt

Tryck två gånger snabbt på hemknappen för att starta **Kamera**. **Kamera** startar alltid i automatiskt läge.



Vissa kamerafunktioner är inte tillgängliga när du startar **Kamera** från den låsta skärmen eller om skärmen är avstängd när säkerhetsfunktionerna är aktiverade.

Låsa fokus och exponering

Stark kontrast mellan ljus/skugga och om motivet är utanför området för automatisk fokusering kan göra det svårt att få korrekt exponering. Lås fokus eller exponering och ta sedan ett foto.

Tryck lätt på området som ska fokuseras och håll nedtryckt, AF/AE-ramen visas på området och fokus- och exponeringsinställningarna blir låsta. Inställningen förblir låst även efter att du tar ett foto.



Den här funktionen är endast tillgänglig i vissa fotograferingslägen.

Auto-läge

Med auto-läget kan kameran utvärdera omgivningen och avgöra det optimala läget för bilden.

På förhandsgranskningsskärmen trycker du lätt på **LÄGE** → **Auto**.

Proffsläge

Ta bilder medan du justerar olika fotograferingsalternativ manuellt, t.ex. exponeringsvärde och ISO-tal.

På förhandsgranskningsskärmen trycker du lätt på **LÄGE** → **Pro**. Välj alternativ och anpassa inställningarna och tryck sedan lätt på  för att ta en bild.

- **WB**: Välj lämplig vitbalans så att bilderna får en verklighetstrogen färgskala.
- **ISO**: Välj ett ISO-tal. Detta styr kamerans ljuskänslighet. Låga värden passar för stillastående motiv eller motiv med stark belysning. Högre värden passar för snabbt rörliga motiv eller motiv med svag belysning. Dock kan högre ISO-inställningar leda till brus i bilder.
- : Ändra exponeringsvärdet. Detta avgör hur mycket ljus kamerans sensor tar emot. För förhållanden med svag belysning använder du en högre exponering.

Panorama

Ta en serie med bilder horisontellt eller vertikalt och sätt sedan ihop dem för att skapa en vid bild.

På förhandsgranskningsskärmen trycker du lätt på **LÄGE** → **Panorama**.



Följ dessa tips för att ta bästa möjliga bild i panoramaläget:

- Flytta kameran långsamt i en riktning.
- Håll bilden inom ramen på kamerans sökare.
- Undvik att ta bilder med obestämda bakgrunder, t.ex. en tom himmel eller platt vägg.

Seriebilder

Ta en serie bilder av rörliga motiv.

På förhandsgranskningsskärmen trycker du lätt på **LÄGE** → **Seriebilder**.

Tryck lätt på  och håll nedtryckt för att ta flera bilder kontinuerligt.

HDR (fyllig ton)

Ta foton med fylliga färgtoner så återges fler detaljer även i mycket ljusa eller mycket mörka partier.

På förhandsgranskningsskärmen trycker du lätt på **LÄGE** → **HDR (fyllig ton)**.



Utan effekt



Med effekt



Natt

Använd det här läget om du vill ta bilder i svag belysning utan fotolampa.

På förhandsgranskningsskärmen trycker du lätt på **LÄGE** → **Natt**.



Selfie

Ta självporträtt med den främre kameran.

- 1 På förhandsgranskningsskärmen trycker du lätt på  för att växla till den främre kameran för självporträtt.
- 2 Tryck lätt på **LÄGE** → **Selfie**.
- 3 Vänd dig mot den främre kameran.
- 4 När enheten identifierar ditt ansikte trycker du lätt på skärmen för att ta en bild av dig själv.
Ta en bild med hjälp av handflatan genom att trycka lätt på  och trycka lätt på reglaget för **Rörelsekontroll** för att aktivera funktionen. Visa handflatan för den främre kameran. När enheten har identifierat din handflata tar den en bild efter några sekunder.

Vidvinkelsfö

Ta ett brett självporträtt för att få med fler personer i bilden och undvika att missa någon person.

- 1 På förhandsgranskningsskärmen trycker du lätt på  för att växla till den främre kameran för självporträtt.
- 2 Tryck på **LÄGE** → **Vidvinkelsfö**.
- 3 Vänd dig mot den främre kameranlinsen.
- 4 När enheten identifierar ditt ansikte trycker du lätt på skärmen för att ta en bild av dig själv. Ta en bild med hjälp av handflatan genom att trycka lätt på  och trycka lätt på reglaget för **Rörelsekontroll** för att aktivera funktionen. Visa handflatan för den främre kameran. När enheten har identifierat din handflata tar den en bild efter några sekunder.
- 5 Sväng enheten långsamt åt vänster och sedan åt höger eller tvärtom för att ta ett brett självporträtt.
Enheten tar ytterligare bilder när den vita ramen flyttar sig till varje ände av sökarfönstret.

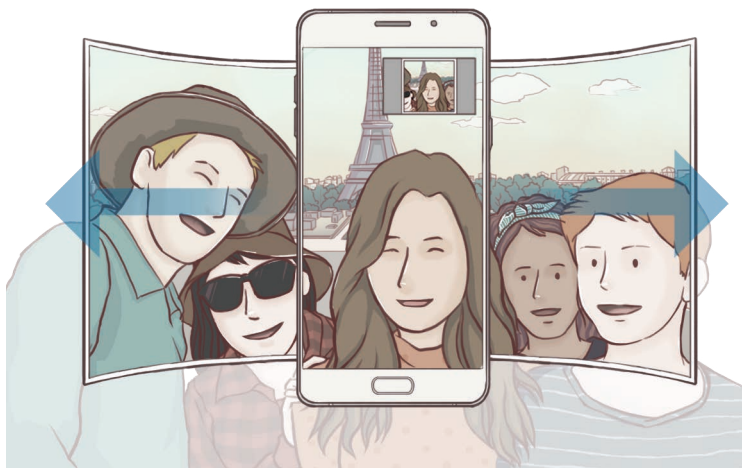

- Se till att hålla den vita ramen inom sökarfönstret.
- Motiven ska vara stilla när du tar breda självporträtt.
- Den övre och nedre delen av bilden som visas på förhandsgranskningsskärmen kan klippas bort från bilden beroende på fotograferingsförhållandena.

Hämta lägen

Hämta fler fotograferingslägen från **Galaxy Apps**.

På förhandsgranskningsskärmen trycker du lätt på **LÄGE** → **Hämta**.



Vissa nedladdade fotograferingslägen har inte tillgång till alla funktioner. Dra åt höger för att visa listan med lägen och dra åt vänster för att visa tagna bilder och inspelade videoklipp är eventuellt inte tillgängligt.

Kamerainställningar

Snabbinställningar

På förhandsgranskningsskärmen använder du följande snabbinställningar.



De tillgängliga alternativen kan variera beroende på fotograferingsläget och vilken kamera som används.

- ☀️ : Välj en filtereffekt som ska användas när du tar bilder eller spelar in video.
- 👁️ : Välj en mätningsskylt. Detta avgör hur ljusvärden beräknas. **Centrerad** använder ljuset i mitten av bilden för att beräkna fotots exponering. **Punkt** använder ljuset i ett koncentrerat område av bilden för att beräkna fotots exponering. **Matris** tillämpar ett genomsnitt för hela scenen.
- ⏸️ : Välj hur lång tid det ska ta innan kameran automatiskt tar en bild.
- 💡 : Aktivera eller inaktivera fotolampan.
- 16:9 / 4:3 : Välj en upplösning för bilder. Om du använder en högre upplösning får bilderna bättre kvalitet men de tar upp mer minnesutrymme.
- 👤 : Använd skönhetseffekter på förhandsgranskningsskärmen för självporträtt. Du kan justera hudton, korrigera ansiktsform med mera.



Upplösningen på en bild kan påverkas av ljusförhållandena.

Kamerainställningar

På förhandsgranskningsskärmen trycker du lätt på ⚙️.



De tillgängliga alternativen kan variera beroende på fotograferingsläget och vilken kamera som används.

- **Videostorlek (baksida)/Videostorlek (framsida):** Välj en upplösning för videoklipp. Om du använder en högre upplösning får videoklippen bättre kvalitet men de tar upp mer minnesutrymme.
- **Rörelsekontroll:** Ställ in enheten på att identifiera din handflata så att du kan använda den för att ta självporträtt.
- **Spara bilder s. förh.gransk.:** Vänd bilden för att skapa en spegelbild av originalmotivet när du tar bilder med den främre kameran.
- **Rutnät:** Visa riktlinjer för sökaren för att hjälpa dig med komponeringen när du väljer motiv.
- **Platstaggar:** Lägg till en GPS-platstagg på bilden.



- GPS-signalstyrkan kan minska på platser där signalen blockeras, till exempel mellan byggnader eller på låglänta områden, eller i dåligt väder.
- Din plats visas eventuellt på bilderna om du överför dem till Internet. Inaktivera platstagginställningarna för att undvika detta.
- **Visa bilder:** Ställ in enheten på att visa bilder när de har tagits.
- **Snabbstart:** Ställ in enheten på att starta kameran när du trycker två gånger på hemknappen.
- **Röststyrning:** Ställ in enheten på att ta bilder eller spela in videor med hjälp av röstkommandon. Du kan säga "Le", "Omelett", "Fota" eller "Ta bild" för att ta en bild. Spela in en video genom att säga "Spela in video".
- **Lagringsplats:** Välj minnesplatsen för lagring.
- **Volymknappsfunktion:** Ställ in enheten på att volymknappen ska användas för att styra slutaren eller zoomfunktionen.
- **Återställ inställningar:** Återställ kamerainställningarna.

Galleri

Inledning

Visa och hantera bilder och videor som lagrats på enheten.

Visa bilder eller videor

1

Tryck lätt på **Galleri** på programskärmen.

2 Välj en bild eller en video.

Videofiler visas med ikonen ▶ på miniatyrbilderna i förhandsgranskningen. Tryck lätt på ▶ för att spela upp en video.

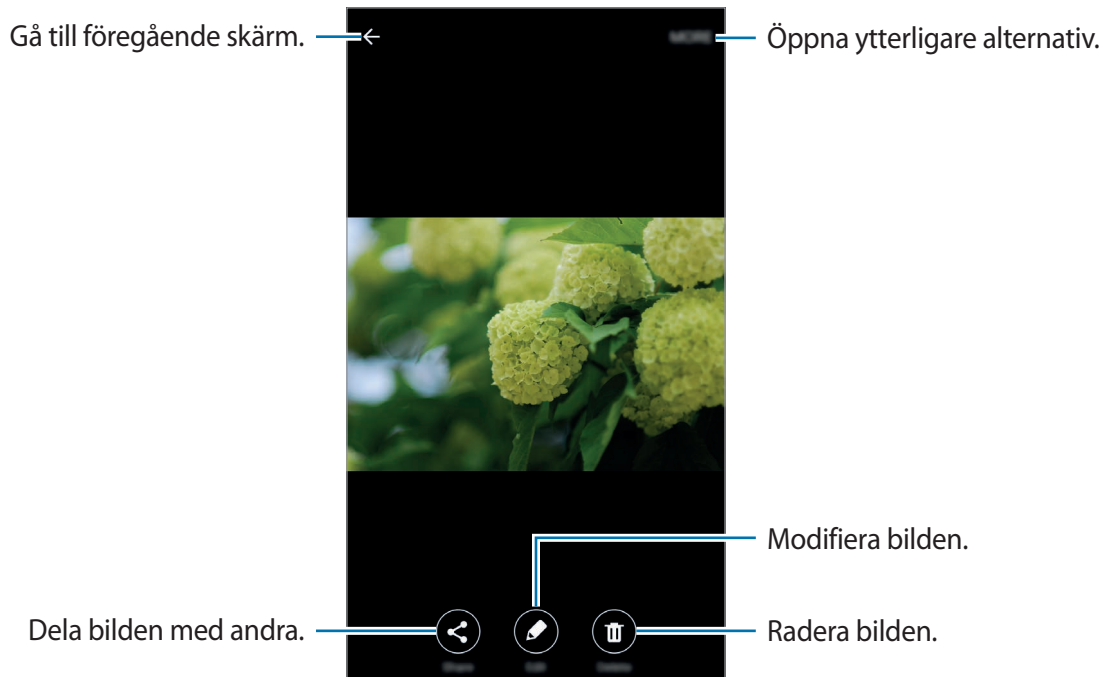

Dölj eller visa menyer genom att trycka lätt på skärmen.

Ta bort bilder eller videor

Ta bort en bild eller en video

Välj en bild eller en video och tryck lätt på **Ta bort** längst upp på skärmen.

Ta bort flera bilder och videor

- 1 På huvudskärmen för Galleri håller du en bild eller en video lätt nedtryckt för att ta bort den.
- 2 Markera de bilder eller videor du vill ta bort.
- 3 Tryck lätt på **TA BORT**.

Dela bilder eller videor

Välj en bild eller en video, tryck lätt på **Dela** längst ned på skärmen och välj sedan en delningsmetod.

Smart Manager

Inledning

Smart manager ger dig en översikt över statusen på enhetens batteri, lagring, RAM och systemsäkerhet. Du kan även optimera enheten automatiskt med ett tryck med fingret.

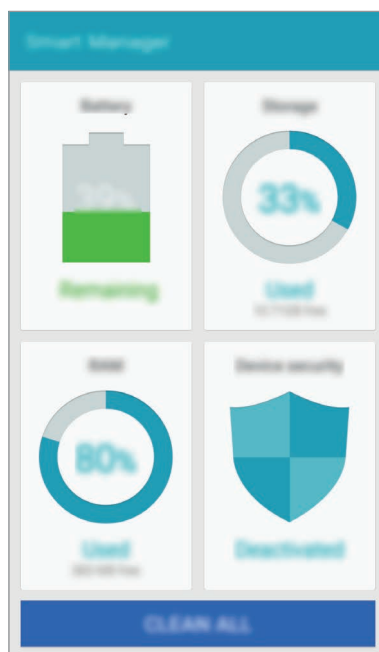

Vissa funktioner i det här programmet kanske inte finns i alla regioner eller hos alla tjänsteleverantörer.

Använda snabboptimeringsfunktionen

På programskärmen trycker du lätt på **Smart Manager** → **RENSA ALLA**.

Snabboptimeringsfunktionen förbättrar enhetsprestandan genom följande åtgärder.

- Identifierar program som använder mycket batteriladdning och frigör minne.
- Tar bort onödiga filer och stänger program som körs i bakgrunden.
- Söker efter skadlig programvara.

Hantera enhetsprestanda

På programskärmen trycker du lätt på **Smart Manager** och väljer en funktion.

Batteri

Kontrollera återstående batteriladdning och användningstid för enheten. För enheter med låga batterinivåer kan du spara batteriladdning genom att aktivera energibesparande funktioner och stänga program som förbrukar mycket batteriladdning.



Återstående användningstid visar återstående tid innan batteriladdningen tar slut. Användningstiden kan variera beroende på enhetsinställningarna och användningsförhållandena.

Lagring

Kontrollera statusen på använd och tillgänglig minneskapacitet. Du kan ta bort oanvända och överblivna filer eller avinstallera program som du inte använder längre.

RAM

Kontrollera mängden tillgängligt RAM. Du kan stänga bakgrundsprogram och minska den mängd RAM du använder för att göra enheten snabbare.

Enhetssäkerhet

Kontrollera enhetens säkerhetsstatus. Den här funktionen söker igenom enheten efter skadlig programvara.

S Kalender

Inledning

Hantera ditt schema genom att ange kommande händelser eller uppgifter i din kalender.

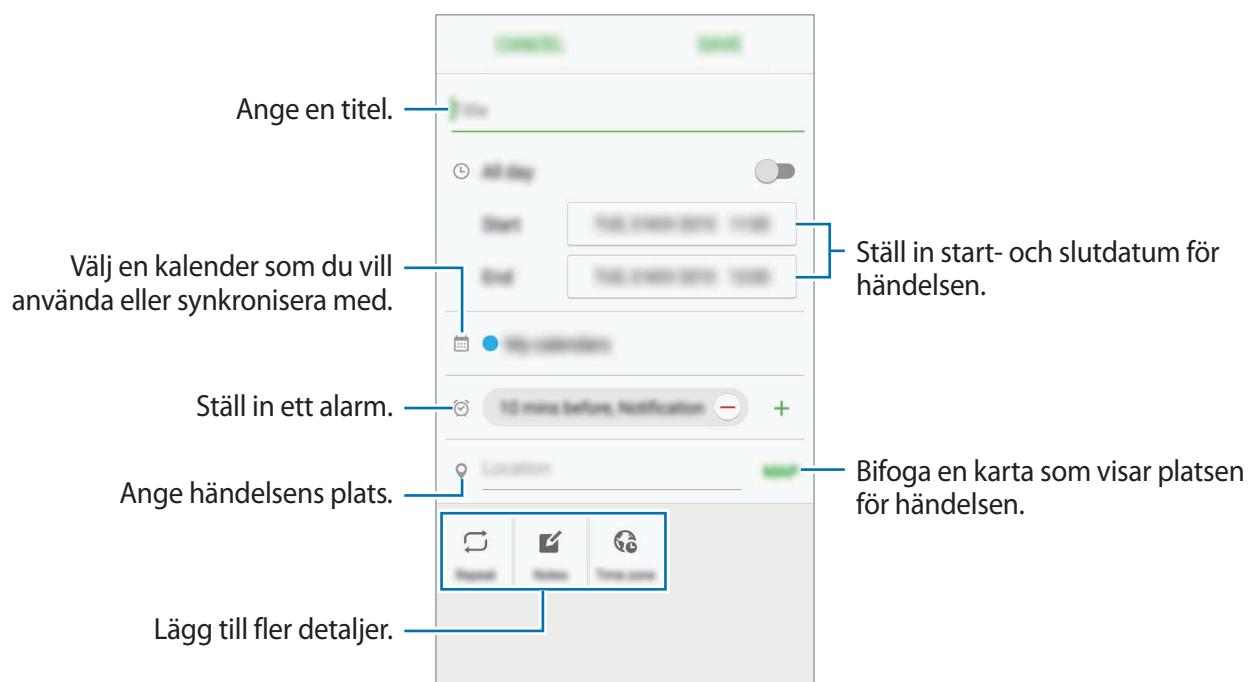

Skapa händelser

- 1 Tryck lätt på **S Kalender** på programskärmen.
- 2 Tryck lätt på **+** eller dubbeltryck lätt på ett datum.
Om datumet redan har sparade händelser eller uppgifter, trycker du lätt på datumet och sedan på **+**.
- 3 Ange händelseinformationen.



- 4 Tryck lätt på **SPARA** för att spara händelsen.

Skapa uppgifter

- 1 Tryck lätt på **S Kalender** på programskärmen.
- 2 Tryck lätt på  → **Uppgifter**.
- 3 Ange uppgiftsinformation och tryck lätt på **IDAG** eller **IMORGON** för att ställa in ett datum.
Om du vill lägga till ytterligare information trycker du lätt på .
- 4 Tryck lätt på **SPARA** för att spara uppgiften.

Synkronisera händelser och uppgifter med dina konton

På programskärmen trycker du lätt på **Inställningar** → **Konton**, väljer en kontotjänst och trycker sedan lätt på reglaget för **Synkronisera Kalender** för att synkronisera händelser och uppgifter med kontot.

Om du vill lägga till konton att synkronisera med öppnar du programskärmen och trycker lätt på **S Kalender** → **MER** → **Hantera kalendrar** → **Lägg till konto**. Välj sedan ett konto att synkronisera med och logga in. När ett konto läggs till visas en grön cirkel bredvid kontonamnet.

S Health

Inledning

S Health hjälper dig att hålla koll på ditt välbefinnande och din kondition. Sätt upp träningsmål, kontrollera dina framsteg och håll koll på ditt allmänna välbefinnande och din allmänna kondition.

Starta S Health

När du kör det här programmet för första gången eller startar det igen efter att du har återställt data ska du följa anvisningarna på skärmen för att slutföra konfigurationen.

- 1 Tryck lätt på **S Health** på programskärmen.
- 2 Följ anvisningarna på skärmen för att slutföra konfigurationen.

Använda S Health

Du kan visa den viktigaste informationen från S Health-menyer och spårare för att övervaka ditt välbefinnande och din kondition.

Tryck lätt på **S Health** på programskärmen.

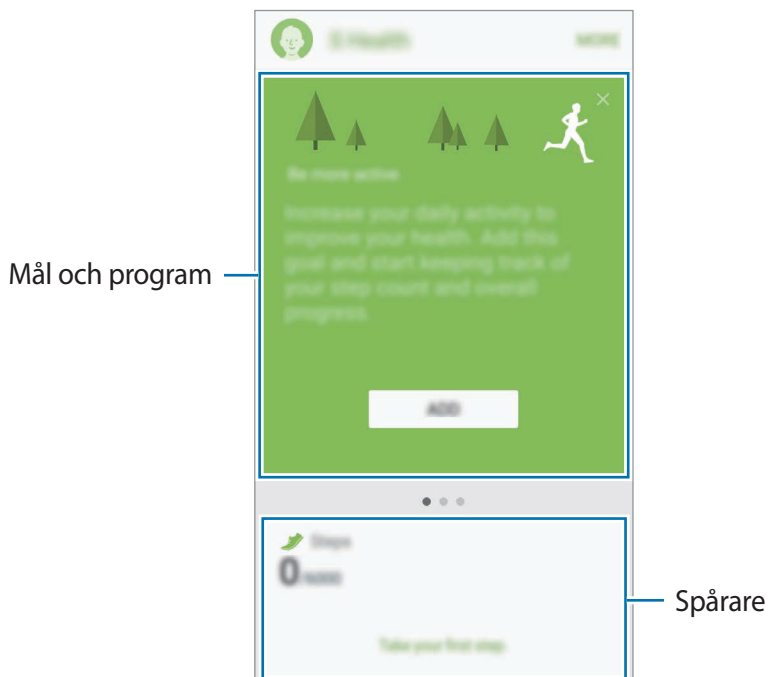

- **MÅL:** Ange dina dagliga fitnessmål och visa dina framsteg.
- **PROGRAM:** Använd anpassningsbara träningsprogram.
- **SPÅRARE:** Övervaka din aktivitet, din kost och dina kroppsmått.

Lägg till spårare, mål eller program på S Health-skärmen genom att trycka lätt på **MER** → **Hantera objekt** och sedan välja objekt under **SPÅRARE**, **MÅL** eller **PROGRAM**.



Få åtkomst till mer information om S Health-funktioner genom att trycka lätt på **MER** → **Inställningar** → **Hjälp**.

Ytterligare information

- S Health är endast till för att användas i konditions- och välmåendesyften och ska inte användas för att ställa diagnoser på sjukdomar eller andra tillstånd eller för att bota, lindra, behandla eller förebygga sjukdomar.
- De tillgängliga funktionerna, egenskaperna och tilläggningsbara programmen för S Health kan variera från land till land på grund av olika lokala lagar och förordningar. Du bör kontrollera vilka funktioner och program som är tillgängliga i din region innan användning.
- S Health-program och dess tjänst kan ändras eller avbrytas utan föregående meddelande.
- Syftet med informationsinsamlingen begränsas till att tillhandahålla den tjänst du har begärt, inklusive att tillhandahålla ytterligare information för att förbättra ditt välbefinnande, synkronisera data, dataanalys och statistik eller för att utveckla och tillhandahålla bättre tjänster. (Men om du loggar in på ditt Samsung Account från S Health kan data sparas som säkerhetskopior på servern.) Personlig information kan lagras tills sådana syften har uppfyllts. Du kan radera personlig information som lagrats av S Health-programmet med alternativet för att återställa data i inställningsmenyn. Vill du radera data som du delat med sociala nätverk eller överfört till lagringsenheter, måste du göra det separat.
- Du kan dela och/eller synkronisera dina data med andra Samsung-tjänster eller kompatibla tjänster från tredje part som du väljer, samt med andra anslutna enheter. Åtkomst till S Health-information av sådana andra enheter eller tredje part-enheter kommer endast att tillåtas med ditt uttryckliga godkännande.
- Du tar hela ansvaret för olämplig användning av data som delas på sociala nätverk eller överförs till andra. Var försiktig när du delar personlig information med andra.
- Om enheten är ansluten till mätinstrument, ska du kontrollera kommunikationsprotokollet för att säkerställa att det fungerar på rätt sätt. Om du använder en trådlös anslutning, t.ex. Bluetooth, kan enheten påverkas av elektroniska störningar från andra enheter. Undvik att använda enheten nära andra enheter som sänder ut radiovågor.
- Läs S Healths villkor och sekretesspolicy noggrant innan du använder programmet.

S Voice

Inledning

Utför olika uppgifter bara genom att tala.

Ställa in ett väckningskommando

Du kan starta **S Voice** med hjälp av ett eget väckningskommando.

När du startar **S Voice** för första gången ska du trycka lätt på **START** och ange ditt eget väckningskommando.

Ändra väckningskommandot genom att öppna programskärmen och trycka lätt på **S Voice**. Tryck sedan lätt på  → **Voice wake-up** → **Change wake-up command** → **START** och följ sedan anvisningarna på skärmen.

Om du vill ställa in enheten på att starta S Voice med väckningskommandot medan enheten är låst, trycker du lätt på  och på reglaget för **Wake up in secured lock** för att aktivera funktionen.

Använda S Voice

1 På programskärmen trycker du lätt på **S Voice**.

När du startar **S Voice** börjar enheten röstigenkänningen.



Det här programmet kanske inte finns i alla regioner eller hos alla tjänsteleverantörer.

S Voice-inställningar



Visa exempel på röstkommandon.

2 Säg ett röstkommando.

Om enheten känner igen kommandot, kommer enheten att utföra den motsvarande åtgärden. Repetera ett röstkommando eller säg ett annat kommando genom att trycka lätt på .



Det här programmet stängs automatiskt om enheten inte används under en angiven tidsperiod.

Tips för bättre röstidentifiering

- Tala tydligt.
- Tala på platser i tyst miljö.
- Använd inte kränkande ord eller slang.
- Undvik att tala med dialektal brytning.

Enheten kanske inte identifierar dina kommandon eller utför oönskade kommandon, beroende på omgivningen och hur du pratar.

Ställa in språk

På programskärmen trycker du lätt på **S Voice** →  → **Language** och väljer sedan ett språk.



Det valda språket används enbart för **S Voice**, inte för språket som visas på enheten.

Musik

Lyssna på musik sorterad efter kategori och anpassa uppspelningsinställningarna.

Tryck lätt på **Musik** på programskärmen.

Tryck lätt på ▼, välj en kategori och välj sedan en låt som ska spelas upp.

Tryck lätt på albumbilden längst ned på skärmen för att öppna musikspelarskärmen.



Video

Se på videor som lagrats på enheten och anpassa uppspelningsinställningarna.

Tryck lätt på **Video** på programskärmen.

Välj ett videoklipp som du vill spela upp.

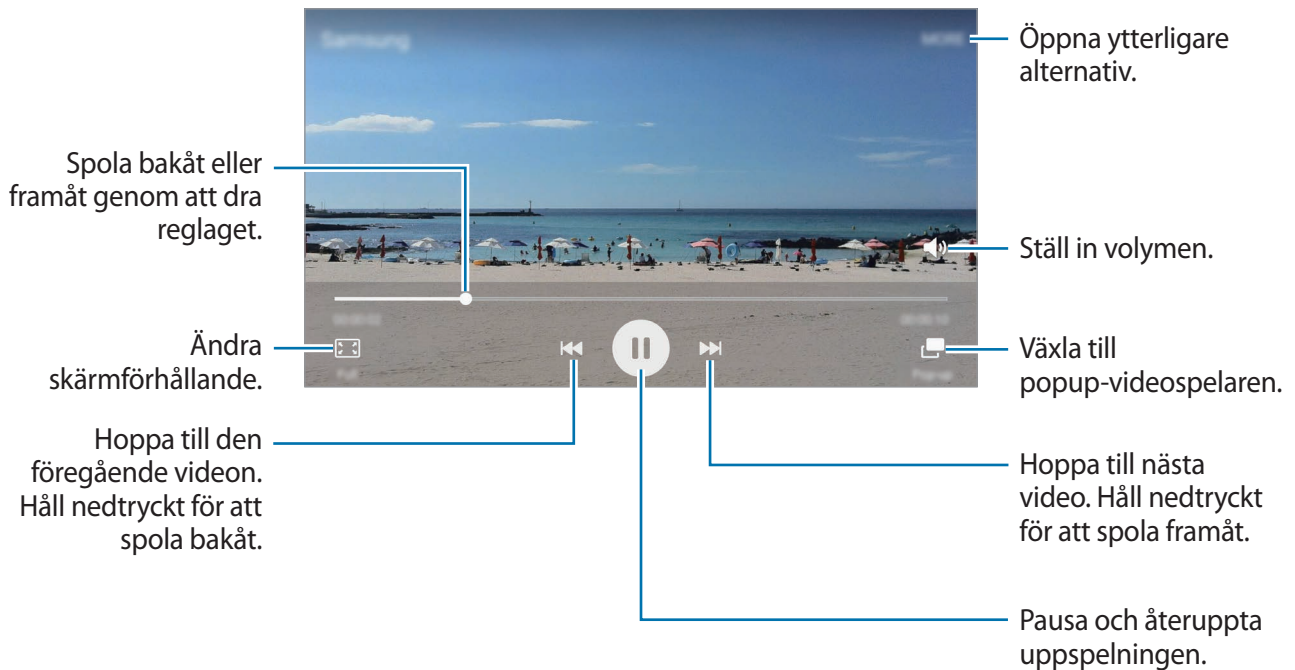

Dra fingret uppåt eller nedåt på vänster sida av uppspelningsskärmen för att justera ljusstyrkan eller dra fingret uppåt eller nedåt på höger sida av uppspelningsskärmen för att justera volymen.

Spola bakåt eller framåt genom att dra åt höger eller vänster på uppspelningsskärmen.

Röstinspelning

Inledning

Använd olika inspelningslägen för olika situationer. Enheten kan konvertera din röst till text.

Spela in röstmemon

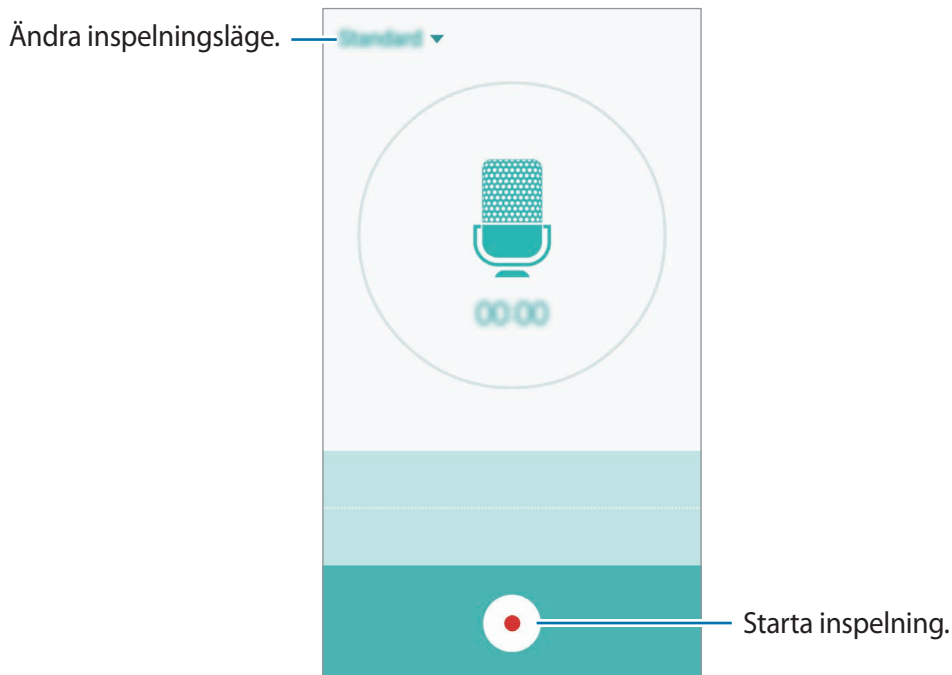

- 1 På programskärmen trycker du lätt på **Verktyg** → **Röstinspelning**.
- 2 Tryck lätt på  för att starta inspelningen. Tala i mikrofonen.
Tryck lätt på **Paus** för att pausa inspelningen.
Under tiden som du spelar in ett röstmemo trycker du lätt på **Bokmärke** för att infoga ett bokmärke.



- 3 Tryck lätt på  för att slutföra inspelningen.

Ändra inspelningsläge

Tryck lätt på ▼ för att välja ett läge från listan.

- **Standard:** Detta är det normala inspelningsläget. Röstmemon som spelats in i detta läge visas med -ikonen bredvid dem.
- **Röstmemon:** Enheten spelar in din röst och omvandlar den samtidigt till text på skärmen. Håll enheten nära munnen och tala högt och tydligt i tyst miljö för bästa resultat. Röstmemon som spelats in i detta läge visas med -ikonen bredvid dem.



Om systemspråket för röstmemon inte stämmer överens med språket du talar kommer enheten inte att känna igen din röst. Innan du använder den här funktionen trycker du lätt på aktuellt språk för att ange systemspråket för röstmemon.

Mina filer

Öppna och hantera flera filer som är lagrade på enheten eller på andra platser, t.ex. molnlagringsenheter.

På programskärmen trycker du lätt på **Verktyg** → **Mina filer**.

- **Kategori:** Visa filer efter kategori.
- **Lokalt minne:** Visa filer som har sparats på enheten.
- **Molnlagring:** Visa filer som har sparats i molnlagringstjänsten.
- **LAGRINGSANVÄNDNING:** Visa enhetens minnesinformation.

Sök efter filer eller mappar genom att trycka lätt på **SÖK**.

Memo

Skapa memon och organisera dem efter kategori.

På programskärmen trycker du lätt på **Verktyg** → **Memo**.

Skriva memon

Tryck lätt på  i memolistan och skriv ett memo. Använd ett av följande alternativ när du skriver ett memo:

- **Kategori:** Skapa eller ange en kategori.
- **Bild:** Infoga bilder.
- **Röst:** Gör en röstinspelning som ska infogas.
- **Uppgifter:** Lägg till kryssrutor i början av varje rad för att skapa en lista över uppgifter.

Spara memot genom att trycka lätt på **SPARA**.

Om du vill redigera ett memo trycker du lätt på memot och sedan på memots innehåll.

Söka efter memon

Tryck lätt på **SÖK** i memolistan och ange ett nyckelord för att söka efter memon som innehåller nyckelordet.

Klocka

Inledning

Ställ in alarm, kontrollera aktuell tid i flera städer världen över, ta tid på en händelse eller ställ in en specifik varaktighet.

Alarm

På programskärmen trycker du lätt på **Klocka** → **Alarm**.

Ställa in alarm

Ställ in en alarmtid och tryck lätt på **SPARA**.

Om du vill öppna tangentbordet och ange en alarmtid trycker du lätt på **KNAPPSATS**.

Ställ in ett alarm med olika alarmalternativ genom att trycka lätt på **ALTERNATIV**, ställa in alarmalternativ och sedan trycka lätt på **SPARA**.

Aktivera eller inaktivera alarm genom att trycka lätt på klockikonen bredvid alarmet i alarmlistan.

Stoppa alarm

Tryck lätt på **AVFÄRDA** för att stänga av ett alarm. Om du tidigare har aktiverat snooze-alternativet trycker du lätt på **SNOOZE** för att upprepa alarmet efter en angiven tid.

Radera alarm

Tryck lätt på ✕ på ett alarm i listan över alarm.

Världsklocka

På programskärmen trycker du lätt på **Klocka** → **Världsklocka**.

Skapa klockor

Ange namnet på en stad eller välj en stad från jordgloben och tryck sedan lätt på +.

Radera klockor

Tryck lätt på ✕ på en klocka.

Stoppur

- 1 På programskärmen trycker du lätt på **Klocka** → **Stoppur**.
- 2 Tryck lätt på **BÖRJA** för att ta tid på en händelse.
Ta varvtider samtidigt som du tar tiden på en händelse genom att trycka lätt på **VARV**.
- 3 Tryck lätt på **STOPP** för att stoppa tidtagningen.
Starta om tidtagningen genom att trycka lätt på **FORTSÄTT**.
Rensa varvtider genom att trycka lätt på **ÅTERSTÄLL**.

Timer

- 1 På programskärmen trycker du lätt på **Klocka** → **Timer**.
- 2 Ställ in längden och tryck sedan lätt på **BÖRJA**.
Om du vill öppna tangentbordet och ange varaktigheten trycker du lätt på **KNAPPSATS**.
- 3 Tryck lätt på **AVFÄRDA** när timeralarmet aktiveras.

Kalkylator

Utför enkla eller komplicerade uträkningar.

Tryck lätt på **Kalkylator** på programskärmen.

Vrid enheten till liggande vy för att visa den vetenskapliga kalkylatorn. Om **Skärmrotation** är inaktiverat trycker du lätt på  för att visa den vetenskapliga kalkylatorn.

Visa uträkningshistoriken genom att trycka lätt på **HISTORIK**. Stäng uträkningshistorikpanelen genom att trycka lätt på **KNAPPSATS**.

Rensa historiken genom att trycka lätt på **HISTORIK** → **RENSA HISTORIK**.

Radio



Lyssna på FM-radion

Tryck lätt på **Radio** på programskärmen.

Innan du använder det här programmet måste du ansluta ett headset som fungerar som radioantenn.



FM-radion söker efter och sparar tillgängliga kanaler automatiskt när du kör programmet för första gången.

Tryck lätt på  för att slå på FM-radion. Välj den radiostation som du vill ha från listan över alla stationer och tryck på  för att gå tillbaka till FM-radioskärmen.

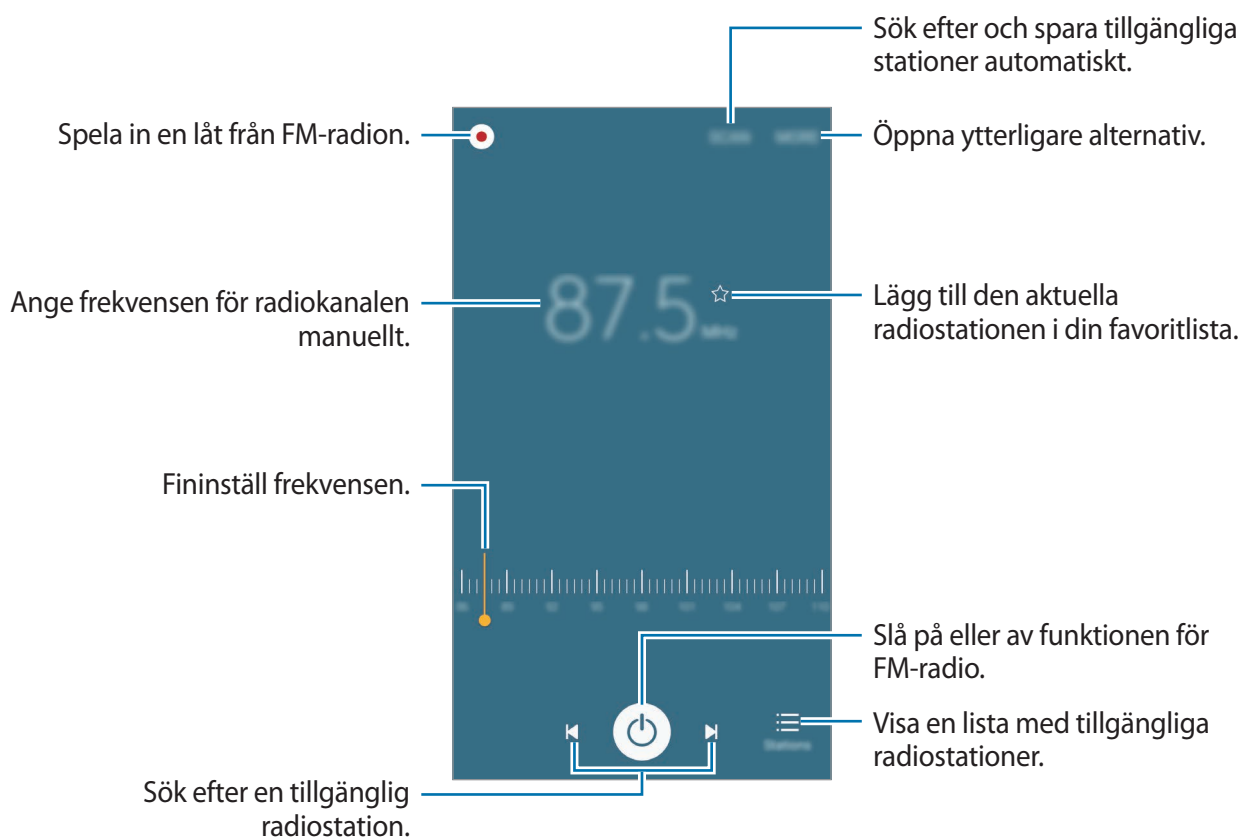

Söka efter radiokanaler

Tryck lätt på **Radio** på programskärmen.

Tryck lätt på **SKANNA** och välj sedan ett alternativ för genomsökningen. FM-radion skannar efter och sparar tillgängliga stationer automatiskt.

Välj den radiostation som du vill ha från listan över alla stationer och tryck på  för att gå tillbaka till FM-radioskärmen.

Google-program

Google erbjuder underhållnings- sociala nätverks- och affärsprogram. Du kan behöva ett Google-konto för att få åtkomst till vissa program. Se [Konton](#) för mer information.

Om du vill visa mer programinformation ska du öppna varje programs hjälpmeny.



Det här programmet kanske inte finns eller har ett annat namn beroende på region eller tjänsteleverantör.

Chrome

Sök efter information och läs webbsidor.

Gmail

Skicka eller ta emot e-post via tjänsten Google Mail.

Maps

Hitta din plats på kartan, sök efter platser och visa platsinformation för olika platser.

Play Musik

Upptäck, lyssna på och dela musik på din enhet.

Play Filmer

Hämta videor att titta på från **Play Butik**.

Google Drive

Lagra innehåll i molnet, kom åt det från var som helst och dela det med andra.

YouTube

Titta på eller skapa videoklipp och dela dem med andra.

Foton

Sök efter, hantera och redigera alla dina bilder och videor från olika källor på en enda plats.

Hangouts

Chatta med dina vänner individuellt eller i grupper och använd bilder, känslöikoner och videosamtal medan du chattar.

Google

Sök snabbt efter objekt på internet eller på enheten.

Röstsökning

Sök snabbt efter objekt genom att säga ett nyckelord eller en fras.

Google Inställningar

Konfigurera inställningar för vissa funktioner från Google.

Inställningar

Inledning

Anpassa inställningar för funktioner och program. Du kan göra enheten mer anpassad genom att konfigurera olika inställningsalternativ.

På programskärmen trycker du lätt på **Inställningar**.

Om du vill söka efter inställningar med hjälp av nyckelord ska du trycka lätt på **SÖK**.

Om du vill redigera listan över ofta använda inställningar trycker du lätt på **REDIGERA**. Markera sedan objekt för att lägga till dem eller avmarkera objekt för att ta bort dem.

Wi-Fi

Ansluta till ett Wi-Fi-nätverk

Aktivera Wi-Fi-funktionen för att ansluta till ett Wi-Fi-nätverk och öppna internet eller andra nätverksenheter.



- Din enhet använder en icke-harmoniserad frekvens och är avsedd att användas i alla europeiska länder. WLAN-funktionen kan användas i EU utan begränsningar inomhus, men inte utomhus.
- Stäng av Wi-Fi för att spara batteri när funktionen inte används.

- 1 På inställningsskärmen tryck lätt på **Wi-Fi** och tryck sedan lätt på reglaget för att aktivera funktionen.
- 2 Välj ett nätverk i listan med Wi-Fi-nätverk.
Nätverk som kräver ett lösenord visas med en låsikon.

3 Tryck lätt på **ANSLUT**.



- När enheten väl har anslutit till ett Wi-Fi-nätverk återansluter den till det varje gång det är tillgängligt utan att kräva ett lösenord. För att förhindra att enheten ansluter till nätverket automatiskt markerar du det i nätverkslistan och trycker på **GLÖM**.
- Om du inte kan ansluta till ett Wi-Fi-nätverk ska du starta om enhetens Wi-Fi-funktion eller den trådlösa routern.

Wi-Fi Direct

Wi-Fi Direct ansluter enheter via ett Wi-Fi-nätverk utan att kräva en åtkomstpunkt.

1 På inställningsskärmen tryck lätt på **Wi-Fi** och tryck sedan lätt på reglaget för att aktivera funktionen.

2 Tryck lätt på **Wi-Fi Direct**.

Alla enheter som identifieras visas i en lista.

Om enheten som du vill ansluta till inte visas i listan kan du begära att enhetens Wi-Fi Direct-funktion aktiveras.

3 Välj en enhet att ansluta till.

Enheter ansluts när den andra enheten godkänner Wi-Fi Direct-anslutningsförfrågan.

Skicka och ta emot data

Du kan dela data såsom kontakter eller mediefiler med andra enheter. Följande åtgärder är ett exempel på hur man gör för att skicka en bild till en annan enhet.

1 Tryck lätt på **Galleri** på programskärmen.

2 Välj en bild.

3 Tryck lätt på **Dela** → **Wi-Fi Direct** och välj en enhet som du vill överföra bilden till.

4 Godkänn förfrågningen om Wi-Fi Direct-anslutning på den andra enheten.

Om enheterna redan är anslutna skickas bilden till den andra enheten utan proceduren för anslutningsförfrågan.

Avsluta enhetens anslutning

- 1 Tryck lätt på **Wi-Fi** på inställningsskärmen.
- 2 Tryck lätt på **Wi-Fi Direct**.
Enheten visar alla anslutna enheter i en lista.
- 3 Tryck lätt på enhetsnamnet för att koppla bort enheterna.

Bluetooth

Inledning

Använd Bluetooth för att utbyta data- eller mediefiler med andra Bluetooth-aktiverade enheter.



- Samsung ansvarar inte om data som skickas eller tas emot via Bluetooth förloras, avlyssnas eller missbrukas.
- Se alltid till att du delar data med och tar emot data från enheter som du litar på och som är säkra. Om det finns hinder mellan enheterna kan räckvidden minskas.
- Vissa enheter, i synnerhet sådana som inte testats eller godkänts av Bluetooth SIG, kanske inte är kompatibla med enheten.
- Använd inte Bluetooth-funktionen för olagliga syften (exempelvis piratkopior av filer eller olaglig avlyssning för kommersiella syften).
Samsung ansvarar inte för påföljder av olaglig användning av Bluetooth-funktionen.

Para ihop med andra Bluetooth-enheter

- 1 På inställningsskärmen tryck lätt på **Bluetooth** och tryck sedan lätt på reglaget för att aktivera funktionen.

Alla enheter som identifieras visas i en lista.

- 2 Välj en enhet för ihopparning.

Om enheten som du vill para ihop med inte visas i listan kan du begära att synlighetsalternativet aktiveras på den andra enheten. Se den andra enhetens bruksanvisningar.



Din enhet är synlig för andra enheter medan Bluetooth-inställningsskärmen är öppen.

- 3 Godkänn Bluetooth-anslutningsförfrågan på din enhet för att bekräfta.

Enheter ansluts när den andra enheten godkänner Bluetooth-anslutningsförfrågan.

Skicka och ta emot data

Många program stöder dataöverföring via Bluetooth. Du kan dela data såsom kontakter eller mediefiler med andra Bluetooth-enheter. Följande åtgärder är ett exempel på hur man gör för att skicka en bild till en annan enhet.

- 1 Tryck lätt på **Galleri** på programskärmen.

- 2 Välj en bild.

- 3 Tryck lätt på **Dela** → **Bluetooth** och välj sedan en enhet att överföra bilden till.

Om din enhet har varit ihopparad med samma enhet tidigare trycker du bara lätt på enhetsnamnet utan att behöva bekräfta det automatiskt genererade lösenordet.

Om enheten som du vill para ihop med inte visas i listan kan du begära att synlighetsalternativet aktiveras på den andra enheten.

- 4 Godkänn förfrågan om Bluetooth-anslutning på den andra enheten.

Koppla från Bluetooth-enheter

- 1 Tryck lätt på **Bluetooth** på inställningsskärmen.
Enheter visar alla sammankopplade enheter i en lista.
- 2 Tryck lätt på  bredvid enhetens namn för att koppla från.
- 3 Tryck lätt på **Avbryt sammankoppling**.

Flygläge

Detta inaktiverar enhetens alla trådlösa funktioner. Du kan bara använda icke nätverksbundna tjänster.

På inställningsskärmen tryck lätt på **Flygläge**.

Mobil hotspot och internetdelning

Använd enheten som en mobil hotspot så att du kan dela enhetens mobildataanslutning med andra enheter när en nätverksanslutning inte är tillgänglig. Anslut via Wi-Fi, USB eller Bluetooth.

På inställningsskärmen trycker du lätt på **Mobil hotspot och internetdelning**.



Ytterligare avgifter kan tillkomma om du använder den här funktionen.

- **Mobil hotspot:** Använd mobil hotspot för att dela enhetens mobildataanslutning med datorer eller andra enheter.
- **Bluetooth-internetdelning:** Använd Bluetooth-Internetdelning för att dela enhetens mobildataanslutning med datorer eller andra enheter via Bluetooth.
- **USB-internetdelning:** Använd USB-internetdelning för att dela enhetens mobildataanslutning med en dator via USB. När du är ansluten till en dator används enheten som ett trådlöst modem för en dator.

Använda mobil hotspot

Använd enheten som en mobil hotspot för att dela enhetens mobildataanslutning med andra enheter.

- 1 På inställningsskärmen trycker du lätt på **Mobil hotspot och internetdelning** → **Mobil hotspot**.
- 2 Tryck lätt på reglaget för att aktivera funktionen.
Ikonen  visas i statusfältet. Andra enheter kan se din enhet i listan med Wi-Fi-nätverk.
Om du vill ange ett lösenord för mobil hotspot trycker du lätt på **MER** → **Konfigurera Mobil hotspot** och anger säkerhetsnivå. Sedan anger du ett lösenord och trycker lätt på **SPARA**.
- 3 På den andra enhetens skärm ska du sedan söka efter och välja din enhet i listan med Wi-Fi-nätverk.
- 4 På den anslutna enheten använder du enhetens mobildataanslutning för att komma åt Internet.

Dataanvändning

Håll ordning på dataanvändningen och anpassa inställningarna för datagränsen.

På inställningsskärmen tryck lätt på **Dataanvändning**.

- **Mobildata:** Ställ in enheten på att använda dataanslutningar på alla mobilnätverk.
- **Ange gräns för mobildata:** Ange en gräns för mobildataanvändning.
- **Bakgrundsdata:** Hindra program som körs i bakgrunden från att använda en mobildataanslutning.

Om du vill ändra det månatliga återställningsdatumet för övervakningsperioden trycker du lätt på  → **Ändra cykel**.

Begränsa dataanvändning

- 1 På inställningsskärmen tryck lätt på **Dataanvändning** och tryck lätt på reglaget för **Ange gräns för mobildata** för att aktivera funktionen.
- 2 Dra gränsreglaget uppåt eller nedåt för att ange gränsen.
- 3 Dra varningsreglaget uppåt eller nedåt för att ange en aviseringsnivå för dataanvändning. Enheten aviserar dig när varningsnivån har nåtts.

Mobilnätverk

Konfigurera inställningarna för mobilnät.

På inställningsskärmen tryck lätt på **Mobilnätverk**.

- **Dataroaming:** Ställ in enheten på att använda dataanslutningar vid roaming.
- **Åtkomstpunktsnamn:** Ange namn på åtkomstpunkter (APN).
- **Nätläge:** Välj en nätverkstyp.
- **Nätverksoperatörer:** Sök efter tillgängliga nätverk och registrera ett nätverk manuellt.

NFC och betalning

Inledning

Du kan använda enheten för att läsa NFC-taggar (Near Field Communication) som innehåller information om produkter. Du kan också använda den här funktionen för att göra betalningar och köpa biljetter för transportmedel eller evenemang när du har hämtat de program som behövs.



I enheten finns en inbyggd NFC-antenn. Var försiktig med enheten så att du inte skadar NFC-antennen.

Använda NFC-funktionen

Du kan använda NFC-funktionen för att skicka bilder eller kontakter till andra enheter samt för att läsa produktinformation med hjälp av NFC-taggar. Om du har ett SIM- eller USIM-kort med betalningsfunktion kan du använda enheten för att göra smidiga betalningar.

- 1 På inställningsskärmen trycker du lätt på **NFC och betalning** och trycker sedan lätt på reglaget för att aktivera funktionen.
- 2 Placera NFC-antennen på baksidan av enheten nära en NFC-tagga. Informationen från taggen visas.

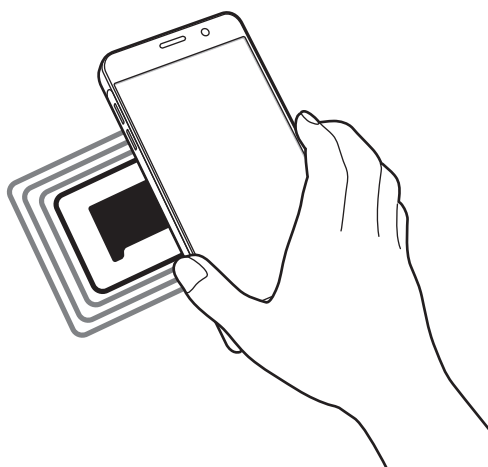

Kontrollera att enhetens skärm är olåst. I annat fall kommer enheten inte läsa NFC-taggar eller ta emot data.

Göra betalningar med NFC-funktionen

Innan du kan använda NFC-funktionen för att göra betalningar måste du registrera dig för den mobila betaltjänsten. Om du vill registrera dig eller få detaljerad information om tjänsten ska du kontakta din tjänsteleverantör.

- 1 På inställningsskärmen trycker du lätt på **NFC och betalning** och trycker sedan lätt på reglaget för att aktivera funktionen.
- 2 Tryck NFC-antennen på baksidan av enheten mot NFC-kortläsaren.

Ställ in standardbetalningsprogrammet genom att öppna inställningsskärmen och trycka lätt på **NFC och betalning** → **Tryck och betala** och välj sedan ett program.



Listan över betalningstjänster inkluderar eventuellt inte alla tillgängliga betalningsprogram.

Skicka data

Tillåt datautbyte när din enhets NFC-antenn berör den andra enhetens NFC-antenn.

- 1 På inställningsskärmen trycker du lätt på **NFC och betalning** och trycker sedan lätt på reglaget för att aktivera funktionen.
- 2 Tryck lätt på **Android Beam** och tryck lätt på reglaget för att aktivera funktionen.
- 3 Markera ett objekt och vidrör den andra enhetens NFC-antenn med din enhets NFC-antenn.
- 4 När **Tryck för att skicka.** visas på skärmen, trycker du lätt på enhetens skärm för att skicka objektet.



Om båda enheterna försöker skicka data samtidigt kan filöverföringen misslyckas.

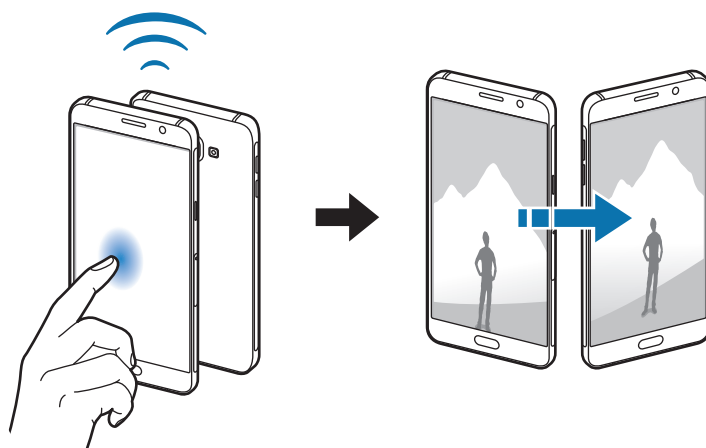

Fler anslutningsinställningar

Alternativ

Anpassa inställningarna för att styra andra funktioner.

På inställningsskärmen trycker du lätt på **Fler anslutningsinställningar**.

- **Skriva ut:** Konfigurera inställningar för plugin-program för skrivare som är installerade på enheten. Du kan söka efter tillgängliga skrivare eller lägga till en manuellt för att skriva ut filer. Se [Skriva ut](#) för mer information.
- **MirrorLink:** Använd MirrorLink-funktionen för att styra din enhets MirrorLink-program på fordonets huvudskärm. Se [MirrorLink](#) för mer information.
- **Download booster:** Ställ in enheten på att hämta filer som är större än 30 MB snabbare via Wi-Fi och mobilnätverk samtidigt. Se [Download booster](#) för mer information.
- **VPN:** Ställa in och ansluta till virtuella privata nätverk (VPN).
- **Standardprogram för meddelande:** Välj ett standardprogram för meddelandehantering.

Skriva ut

Konfigurera inställningar för plugin-program för skrivare som är installerade på enheten. Du kan ansluta enheten till en skrivare via Wi-Fi eller Wi-Fi Direct och skriva ut bilder och dokument.



Vissa skrivare kanske inte är kompatibla med enheten.

Lägga till plugin-program för skrivare

Lägg till plugin-program för skrivare för de skrivare som du vill ansluta enheten till.

- 1 På inställningsskärmen trycker du lätt på **Fler anslutningsinställningar** → **Skriva ut** → **Hämta insticksprogram**.
- 2 Sök efter ett plugin-program för skrivare i **Play Butik**.
- 3 Välj ett plugin-program för skrivare och installera det.

- 4 Välj plugin-programmet för skrivare och tryck lätt på reglaget för att aktivera funktionen.
Enheten söker efter skrivare som är anslutna till samma Wi-Fi-nätverk som din enhet.

Lägg till skrivare manuellt genom att trycka lätt på **MER** → **Lägg till skrivare** → **ADD PRINTER**.
Ändra utskriftsinställningar genom att trycka lätt på **MER** → **Skrivarinställningar**.

Skriva ut innehåll

När du visar innehåll, exempelvis bilder eller dokument, trycker du lätt på **Dela** → **Skriv ut** → ▼
→ **Alla skrivare** och väljer sedan en skrivare.

MirrorLink

Anslut din enhet till ett fordon för att kontrollera din enhets MirrorLink-program på fordonets huvudskärm.

På inställningsskärmen trycker du lätt på **Fler anslutningsinställningar** → **MirrorLink**.



Din enhet är kompatibel med fordon som stödjer MirrorLink version 1.1 eller högre.

Ansluta enheten till ett fordon via MirrorLink

När du använder den här funktionen för första gången ansluter du enheten till ett Wi-Fi- eller mobilnätverk.

- 1 Para ihop din enhet med ett fordon via Bluetooth.
Se [Para ihop med andra Bluetooth-enheter](#) för mer information.
- 2 Anslut din enhet till fordonet med en USB-kabel.
När de är anslutna kommer du åt din enhets MirrorLink-program på fordonets huvudskärm.

Avsluta MirrorLink-anslutningen

Koppla ifrån USB-kabeln från din enhet och fordonet.

Download booster

Ställ in enheten på att hämta filer som är större än 30 MB snabbare via Wi-Fi och mobilnät samtidigt. En starkare Wi-Fi-signal ger högre hämtningshastighet.

På inställningsskärmen trycker du lätt på **Fler anslutningsinställningar** → **Download booster**.



- Den här funktionen stöds kanske inte av en del enheter.
- Ytterligare avgifter kan tillkomma om du hämtar filer via mobilnätet.
- När du hämtar stora filer kan enheten bli varm. Om enheten överstiger en fastställd övre temperaturgräns kommer funktionen att stängas av.
- Funktionens hastighet och prestanda kan påverkas negativt av instabila nätverkssignaler.
- Om Wi-Fi- och mobilnätverksanslutningarna har markant olika dataöverföringshastigheter använder enheten eventuellt bara den snabbaste anslutningen.
- Funktionen stöder Hypertext Transmission Protocol (HTTP) 1.1 och Hypertext Transmission Protocol Secure (HTTPS). Den här funktionen kan inte användas med andra protokoll såsom FTP.

Ljud och aviseringar

Ändra inställningar för olika ljud på enheten.

På inställningsskärmen tryck lätt på **Ljud och aviseringar**.

- **Ljudläge:** Ställ in enheten på att använda ljudläge eller tyst läge.
- **Volym:** Justera volymnivån för ringsignaler, musik och videoklipp, varningssignaler och ringsignaler för aviseringar.
- **Ringsignaler och ljud:** Ändra ringsignal och systemljudsinställningar.
- **Vibrationer:** Ändra vibrationsinställningar.
- **Ljudkvalitet och effekter:** Konfigurera ytterligare ljudinställningar.
- **Stör ej:** Ställ in enheten på att tysta inkommande samtal och aviseringsljud, utom för tillåtna undantag.
- **Programaviseringar:** Ändra aviseringsinställningarna för de olika programmen.

Display

Ändra skärminställningarna.

På inställningsskärmen tryck lätt på **Display**.

- **Ljusstyrka:** Justera skärmens ljusstyrka.
- **Teckensnitt:** Ändra teckenstorleken och teckensnittet.
- **Skärmtimeout:** Ange hur lång tid det ska ta innan skärmens bakgrundsbelysning stängs av.
- **Smart viloläge:** Ställ in enheten på att förhindra att bakgrundsljuset slås av när du tittar på skärmen.
- **Skärmläge:** Ändra skärmläget för att justera färg och kontrast på skärmen.
- **Dagdröm:** Ställ in enheten på att starta en skärmläckare när enheten laddas eller är ansluten till en docka.

Rörelser och gester

Aktivera rörelseidentifieringsfunktionen och ändra inställningarna som styr rörelseidentifiering på din enhet.

På inställningsskärmen tryck lätt på **Rörelser och gester**.



Överdrivet skakande eller slag mot enheten kan resultera i oavsiktliga inmatningar. Kontrollera rörelserna.

- **Smart varning:** Ställ in enheten på att varna dig om du har missade samtal eller nya meddelanden när du tar upp enheten.



Den här funktionen kanske inte fungerar om skärmen är på eller om enheten inte ligger på en plan yta.

- **Tyst:** Ställ in enheten på att tysta inkommande samtal eller alarm genom att använda handflaterörelser eller genom att lägga enheten med skärmen nedåt.
- **Dra handflatan för skärmbild:** Ställ in enheten på att ta en skärmbild när du drar handen åt vänster eller höger över skärmen. Du kan visa tagna bilder i **Galleri**.



Det går inte att ta en skärmbild när vissa program och funktioner används.

Program

Hantera enhetens program och ändra deras inställningar.

På inställningsskärmen tryck lätt på **Program**.

- **Programhanterare:** Visa och hantera programmen på enheten.
- **Standardprogram:** Välj en standardinställning för att använda program.
- **Programinställningar:** Anpassa inställningarna för varje program.

Bakgrundsbild

Ändra bakgrundsinställningarna för hemskärmen och låsskärmen.

På inställningsskärmen tryck lätt på **Bakgrundsbild**.

Tema

Tillämpa olika teman på enheten för att ändra det visuella utseendet på hemskärmen, låsskärmen och ikoner.

På inställningsskärmen tryck lätt på **Tema**.

Tryck lätt på **BUTIK FÖR TEMAN** för att hämta fler teman.

Låsskärm och säkerhet

Alternativ

Ändra inställningarna för att säkra enheten och SIM- eller USIM-kortet.

På inställningsskärmen trycker du lätt på **Låsskärm och säkerhet**.



Vilka alternativ som är tillgängliga kan variera beroende på vald skärmlåsmetod.

- **Skärmlåstyp:** Ändra skärmlåsmetoden.
- **Visa information:** Ändra inställningarna för objekten som visas på låsskärmen.
- **Aviseringar:** Ställ in om aviseringsinnehåll ska visas eller inte på den låsta skärmen och välj vilka aviseringar som ska visas.
- **Upplåsningseffekt:** Välj en effekt som visas när du låser upp skärmen.
- **Inställningar för Säkert lås:** Ändra skärmlåsinställningar för vald låsmetod.
- **Fingeravtryck:** Registrera dina fingeravtryck på enheten om du vill säkra enheten eller logga in på ditt Samsung Account. Se [Igenkänning av fingeravtryck](#) för mer information.
- **Hitta min mobila enhet:** Aktivera eller inaktivera funktionen Hitta min mobila enhet. Den här funktionen kan hjälpa dig lokalisera din enhet om den försvinner eller blir stulen. Du kan även komma åt webbplatsen Hitta min mobila enhet (findmymobile.samsung.com) för att spåra och kontrollera din försvunna eller stulna enhet.
- **Okända källor:** Ställ in enheten på att tillåta att program från okända källor installeras.
- **Övriga säkerhetsinställningar:** Konfigurera ytterligare säkerhetsinställningar.

Igenkänning av fingeravtryck

För att igenkänning av fingeravtryck ska fungera måste din fingeravtrycksinformation registreras och lagras i enheten. Efter registrering kan du ställa in enheten på att använda ditt fingeravtryck för följande funktioner:

- Skärmlås.
- Webbinloggning.
- Verifiera Samsung Account.



- Den här funktionen kanske inte finns i alla regioner eller hos alla tjänsteleverantörer.
- Fingeravtrycksigenkänning använder varje fingeravtrycks unika egenskaper för att förbättra säkerheten på din enhet. Sannolikheten att fingeravtryckssensorn blandar ihop två olika fingeravtryck är mycket liten. Men i ovanliga fall där separata fingeravtryck är mycket lika varandra kan sensorn identifiera dem som identiska.
- Om dina fingeravtryck inte identifieras och du har glömt ditt reservlösenord måste du ta med enheten till ett Samsung-servicecenter för att återställa den. Därefter måste du registrera dina fingeravtryck igen och skapa ett nytt reservlösenord.

För bästa igenkänning av fingeravtryck

När du skannar dina fingeravtryck på enheten ska du tänka på följande som kan påverka funktionens prestanda:

- Hemknappen rymmer en sensor som känner igen fingeravtryck. Kontrollera att hemknappen inte har blivit repad eller skadad av metallföremål såsom mynt, nycklar och halsband.
- Skärmskyddet som medföljer enheten kan få sensorn för igenkänning av fingeravtryck att fungera dåligt. Ta bort skärmskyddet för att öka känsligheten för fingeravtryck.
- Se till att avkänningsområdet och dina fingrar är rena och torra.
- Enheten kanske inte känner igen fingeravtryck med rynkor eller ärr.
- Enheten kan ha problem med att känna igen fingeravtryck från små eller smala fingrar.
- Om du böjer fingret eller bara använder en fingertopp kan enheten få problem med att känna igen fingeravtrycken. Se till att täcka hela hemknappen med fingret.
- Förbättra igenkänningen genom att registrera fingeravtryck från handen som du oftast använder när du gör något på enheten.
- I torra miljöer kan statisk elektricitet byggas upp i enheten. Använd inte den här funktionen i torra miljöer, eller ladda ur statisk elektricitet genom att ta på ett metallföremål innan du använder funktionen.

Registrera fingeravtryck

- 1 På inställningsskärmen trycker du lätt på **Låsskärm och säkerhet** → **Fingeravtryck** → **Lägg till fingeravtryck**.
- 2 Placera fingret på hemknappen.
- 3 När enheten har identifierat ditt finger lyfter du på fingret och placerar det på hemknappen igen.
Upprepa den här åtgärden med samma finger tills fingeravtrycket är registrerat.
- 4 När en skärm som ber dig registrera ett reservlösenord visas anger du reservlösenordet och trycker sedan lätt på **FORTSÄTT**.
- 5 Ange reservlösenordet igen för att bekräfta och tryck sedan lätt på **OK**.
Du kan använda reservlösenordet i stället för att skanna dina fingeravtryck.
- 6 När ett popup-fönster för fingeravtryckslås visas trycker du lätt på **VÄLJ**. Du kan använda dina fingeravtryck för att låsa upp skärmen.

Ta bort fingeravtryck

Du kan ta bort registrerade fingeravtryck.

- 1 På inställningsskärmen trycker du lätt på **Låsskärm och säkerhet** → **Fingeravtryck**.
- 2 Skanna ett registrerat fingeravtryck eller tryck lätt på **Alternativt lösenord** och ange reservlösenordet.
- 3 Tryck lätt på **REDIGERA**.
- 4 Markera de fingeravtryck du vill ta bort och tryck lätt på **TA BORT**.

Byta reservlösenord

Du kan ändra det lösenord du använder som reservlösenord för att skanna dina fingeravtryck.

- 1 På inställningsskärmen trycker du lätt på **Låsskärm och säkerhet** → **Fingeravtryck**.
- 2 Skanna ett registrerat fingeravtryck eller tryck lätt på **Alternativt lösenord** och ange reservlösenordet.

- 3 Tryck lätt på **Ändra alt. lösenord**.
- 4 Ange ett nytt lösenord och tryck lätt på **FORTSÄTT**.
- 5 Ange lösenordet igen och tryck lätt på **OK**.

Verifiera lösenordet till Samsung Account

Använd fingeravtryck för att bekräfta lösenordet till Samsung Account. Du kan använda fingeravtryck i stället för att ange ditt lösenord, till exempel när du köper innehåll från **Galaxy Apps**.

- 1 På inställningsskärmen trycker du lätt på **Låsskärm och säkerhet** → **Fingeravtryck**.
- 2 Skanna ett registrerat fingeravtryck eller tryck lätt på **Alternativt lösenord** och ange reservlösenordet.
- 3 Tryck lätt på reglaget för **Verifiera Samsung account** för att aktivera funktionen.
- 4 Logga in på ditt Samsung Account.

Logga in på konton med fingeravtryck

Du kan logga in på webbsidor som kan spara lösenord med hjälp av dina fingeravtryck.



Den här funktionen är bara tillgänglig för webbsidor som du öppnar via **Internet**-programmet.

- 1 På inställningsskärmen trycker du lätt på **Låsskärm och säkerhet** → **Fingeravtryck**.
- 2 Skanna ett registrerat fingeravtryck eller tryck lätt på **Alternativt lösenord** och ange reservlösenordet.
- 3 Tryck lätt på reglaget för **Webbinloggning** för att aktivera funktionen.
- 4 Öppna en webbsida som du vill logga in på med fingeravtryck.
- 5 Ange användarnamn och lösenord och tryck sedan på webbsidans inloggningsknapp.
- 6 Markera **Logga in med dina fingeravtryck** och tryck lätt på **KOM IHÅG**.

Du kan använda ditt fingeravtryck för att verifiera ditt konto och lösenord för att logga in på webbsidan.

Sekretess och säkerhet

Alternativ

Ändra inställningarna för att bibehålla din sekretess och säkerhet.

På inställningsskärmen trycker du lätt på **Sekretess och säkerhet**.

- **Plats:** Ändra inställningar för platsinformationsbehörighet.
- **Rapportera diagnosinfo:** Ställ in enheten på att skicka in enhetens diagnostiska information och användningsinformation till Samsung.
- **Skicka SOS-meddelanden:** Ställ in enheten på att skicka hjälpmeddelanden när du trycker tre gånger på strömknappen. Du kan också skicka ljudinspelningar tillsammans med meddelandet till mottagarna. Se [Skicka SOS-meddelanden](#) för mer information.

Skicka SOS-meddelanden

Om du hamnar i en nödsituation trycker du snabbt tre gånger på strömknappen. Enheten skickar då meddelanden till dina primära kontakter. Meddelandena innehåller även information om var du befinner dig.

- 1 På inställningsskärmen trycker du lätt på **Sekretess och säkerhet** → **Skicka SOS-meddelanden** och trycker sedan lätt på reglaget för att aktivera funktionen.
- 2 Följ anvisningarna på skärmen för att lägga till primära kontakter om du inte redan har gjort det.

Skicka hjälpmeddelanden med ljudinspelningar eller bilder genom att trycka lätt på reglaget för **Bifoga ljudinspelning** eller **Bifoga bilder** för att aktivera funktionen.



Alternativet **Bifoga bilder** kanske inte finns i alla regioner eller hos alla tjänsteleverantörer.

Lägga till primära kontakter

På inställningsskärmen trycker du lätt på **Sekretess och säkerhet** → **Skicka SOS-meddelanden** → **Skicka meddelanden till** → **LÄGG TILL**. Tryck lätt på **Skapa kontakt** och ange kontaktinformationen eller tryck lätt på **Välj från kontakter** för att lägga till en befintlig kontakt som primär kontakt.

Enkelt läge

I enkelt läge förenklas användarens upplevelse med enklare layout och större ikoner på hemskärmen.



Vissa programfunktioner är eventuellt inte tillgängliga i enkelt läge.

Växla till enkelt läge

- 1 På inställningsskärmen tryck lätt på **Enkelt läge** → **Enkelt läge**.
- 2 Välj program under **Enkla program** för att tillämpa en enklare layout.
- 3 Tryck lätt på **KLAR**.

Gå tillbaka till standardläge

Dra åt vänster på hemskärmen och tryck lätt på **Inställningar** → **Enkelt läge** → **Standardläge** → **KLAR**.

Hantera genvägar

Lägg till en genväg till ett program på hemskärmen genom att dra åt vänster, trycka lätt på  och sedan välja ett program.

Lägg till en genväg till en kontakt på hemskärmen genom att dra åt höger och trycka lätt på .

Ta bort en genväg från hemskärmen genom att trycka lätt på **REDIG.** och välja ett program eller en kontakt med .

Tillgänglighet

Konfigurera olika inställningar för att förbättra åtkomsten till enheten.

På inställningsskärmen tryck lätt på **Tillgänglighet**.

- **Syn:** Anpassa inställningarna för att förbättra tillgängligheten för användare med nedsatt syn.
- **Hörsel:** Anpassa inställningarna för att förbättra tillgängligheten för användare med nedsatt hörsel.
- **Fingerfärdighet och interaktion:** Anpassa inställningarna för att förbättra tillgängligheten för användare som har nedsatt rörlighet.

- **Riktningslås:** Ändra riktningskombinationsinställningarna för att låsa upp skärmen.
- **Direktåtkomst:** Ställ in enheten på att öppna valda tillgänglighetsmenyer när du trycker på hemknappen tre gånger i snabb följd.
- **Aviseringspåminnelse:** Ställ in enheten på att göra dig uppmärksam på aviseringar som du inte gått igenom under intervallet.
- **Svara på och avsluta samtal:** Ändra den metod som ska användas för att ta emot eller avsluta samtal.
- **Läget Enkel tryckning:** Ställ in enheten på att styra inkommande samtal eller aviseringar med en knapptryckning i stället för att dra i reglage.
- **Hantera tillgänglighet:** Exportera eller importera tillgänglighetsinställningar för att dela dem med andra enheter.
- **Tjänster:** Visa de tillgänglighetstjänster som är installerade på enheten.

Konton

Lägg till ditt Samsung account och Google-konto, eller andra konton, för att synkronisera med dem.

Lägga till konton

Vissa program på enheten kräver ett registrerat konto. Skapa konton för att få en optimal upplevelse med enheten.

- 1 På inställningsskärmen tryck lätt på **Konton** → **Lägg till konto**.
- 2 Välj en kontotjänst.
- 3 Följ anvisningarna på skärmen för att slutföra konfigurationen av kontot.

Synkronisera innehåll med dina konton genom att välja ett konto och välja de objekt som ska synkroniseras.

Registrera Samsung Account

Du behöver ett Samsung Account när du använder en del Samsung-program. Du kan säkerhetskopiera eller återställa data som sparats på enheten till ditt Samsung Account. Registrera ditt Samsung Account på enheten för att använda Samsung-tjänster på ett enkelt sätt.

- 1 På inställningsskärmen tryck lätt på **Konton** → **Lägg till konto**.
- 2 Tryck lätt på **Samsung account**.
- 3 Följ anvisningarna på skärmen för att slutföra konfigurationen av kontot.

När ditt Samsung Account väl är registrerat kan du använda program som kräver ditt Samsung Account utan inloggningsproceduren.

Ta bort konton

På inställningsskärmen tryck lätt på **Konton**, välj ett kontonamn, välj det konto som ska tas bort och trycker sedan lätt på **MER** → **Ta bort konto**.

Säkerhetskopiera och återställ

Ändra inställningarna för hantering av inställningar och data.

På inställningsskärmen tryck lätt på **Säkerhetskopiera och återställ**.

- **Säkerhetskopiera data:** Säkerhetskopiera din personliga information och dina programdata till Samsung-servern. Du kan även ställa in enheten på att säkerhetskopiera data automatiskt.
- **Återställ:** Återställ tidigare säkerhetskopierad personlig information och programdata från ditt Samsung Account.
- **Säkerhetskopieringskonto:** Installera eller redigera ditt Google-säkerhetskopieringskonto.
- **Säkerhetskopiera data:** Ställ in enheten på att säkerhetskopiera inställningar och programdata till Google-servern.
- **Automatisk återställning:** Ställ in enheten på att automatiskt återställa inställningar och programdata från Google-servern när program installeras om.

- **Autoomstart:** Ställ in enheten på att automatiskt optimera och starta om vid förinställda tider för att få optimal prestanda.
- **Återställ inställningar:** Återställ enhetsinställningarna till fabriksinställningarna utan att radera data.
- **Återställning till fabriksdata:** Återställ inställningarna till fabriksstandard och radera alla data.

Språk och inmatning

Välj enhetsspråk och ändra inställningar, till exempel tangentbords- och röstinmatningstyper. Vissa alternativ kanske inte är tillgängliga beroende på valt språk.

På inställningsskärmen tryck lätt på **Språk och inmatning**.

- **Språk:** Välj ett displayspråk för alla menyer och program.
- **Standardtangentbord:** Välj typ av standardtangentbord för textinmatning.
- **Samsung-tangentbord:** Ändra inställningar för Samsung-tangentbordet.
- **Googles röstinmatning:** Ändra inställningarna för röstinmatning.
- **Röstindata:** Välj en standardtjänst för röstinmatning. Du kan även ändra inställningarna för varje tjänst.
- **Alt. för text-till-tal:** Ändra inställningarna för text-till-tal.
- **Pekarhastighet:** Justera pekarhastighet för musen eller styrplattan som är ansluten till din enhet.

Batteri

Visa information om batteriladdning och ändra energisparalternativ.

På inställningsskärmen tryck lätt på **Batteri**.



Återstående användningstid visar återstående tid innan batteriladdningen tar slut. Användningstiden kan variera beroende på enhetsinställningarna och användningsförhållandena.

- **BATTERIANVÄNDNING:** Visa hur mycket batteriladdning enheten har förbrukat.
- **Energisparläge:** Aktivera energisparläge och ändra inställningarna för energisparläge. Se [Energisparläge](#) för mer information.
- **Ultraenergisparläge:** Förläng standbytiden och minska batteriförbrukningen genom att använda en enklare layout och tillåta begränsad åtkomst till ett program. Se [Ultraenergisparläge](#) för mer information.
- **Visa laddning i statusf.:** Ställ in enheten på att visa återstående batteritid.

Lagring

Visa minnesinformation för enheten.

På inställningsskärmen tryck lätt på **Lagring**.



Internminnets faktiska, tillgängliga kapacitet är mindre än den angivna kapaciteten på grund av att operativsystemet och standardprogrammen tar upp en del av minnet. Den tillgängliga kapaciteten kan ändras när du uppdaterar enheten.

Datum och tid

Öppna och ändra följande inställningar för att styra hur enheten visar tid och datum.

På inställningsskärmen tryck lätt på **Datum och tid**.



Om batteriet sitter kvar helt urladdat eller tas bort från enheten återställs datum och tid.

- **Automatiskt datum och automatisk tid:** Uppdatera automatiskt datum och tid när du förflyttar dig över tidszoner.
- **Automatisk tidszon:** Ställ in enheten på att ta emot information om tidszonen från nätverket när du förflyttar dig över tidszoner.
- **Ställ in datum:** Ange dagens datum manuellt.
- **Ställ in tid:** Ange aktuell tid manuellt.
- **Välj tidszon:** Ange den tidszon du bor i.
- **Använd 24-timmarsformat:** Visa tiden i 24-timmarsformat.

Bruksanvisning

Öppna hjälpinformationen för att ta reda på hur du använder enheten och programmen eller konfigurerar viktiga inställningar.

På inställningsskärmen tryck lätt på **Bruksanvisning**.

Om enheten

Få åtkomst till enhetsinformationen, redigera enhetsnamnet eller uppdatera enhetsprogramvaran.

På inställningsskärmen tryck lätt på **Om enheten**.

Bilaga

Felsökning

Innan du kontaktar ett Samsung-servicecenter ska du försöka med följande lösningar. Vissa situationer är kanske inte tillämpliga för din enhet.

När du slår på enheten eller under tiden du använder den, blir du ombedd att ange en av följande koder:

- Lösenord: När enhetslåset är aktiverat måste du ange det lösenord du har angett för enheten.
- PIN: När du använder enheten för första gången eller när pinkodsfunktioner är aktiverad måste du ange pinkoden för SIM- eller USIM-kortet. Du kan inaktivera den här funktionen genom att använda menyn Lås SIM-kort.
- PUK: Ditt SIM- eller USIM-kort är spärrat, vanligtvis som resultat av att du har angett fel pinkod flera gånger i följd. Du måste ange den PUK-kod som du fått av tjänsteleverantören.
- PIN2: När du öppnar en meny som kräver PIN2, måste du ange den pin2kod som medföljer SIM- eller USIM-kortet. Kontakta din tjänsteleverantör för mer information.

Din enhet visar felmeddelanden rörande nätverk eller tjänster

- Om du befinner dig i ett område med svag signal eller dålig täckning kan du förlora kontakten. Gå till ett annat område och försök igen. Under rörelse kan felmeddelanden visas upprepade gånger.
- Du kan inte komma åt vissa alternativ utan en prenumeration. Kontakta din tjänsteleverantör för mer information.

Enheten slås inte på

Om batteriet är helt urladdat slås inte enheten på. Ladda batteriet helt innan du slår på enheten.

Pekskärmen svarar långsamt eller på fel sätt

- Om du sätter dit ett skärmskydd eller andra tillbehör över pekskärmen kanske den inte fungerar som den ska.
- Om du bär handskar, om dina händer inte är rena när du rör pekskärmen, eller om du trycker på pekskärmen med vassa föremål eller dina fingertoppar kanske pekskärmen inte fungerar som den ska.
- Pekskärmen kan sluta fungera när det är fuktigt eller om den utsätts för vatten.
- Starta om enheten för att rensa tillfälliga programvarufel.
- Se till att enhetens programvara är uppdaterad till senaste versionen.
- Om pekskärmen blir repig eller skadad ska du besöka ett Samsung-servicecenter.

Din enhet slutar svara eller stöter på ett allvarligt fel

Prova med följande lösningar. Om problemet fortfarande kvarstår ska du kontakta ett Samsung-servicecenter.

Starta om enheten

Om enheten fryser eller hänger sig kan du behöva stänga program eller slå av enheten och slå på den igen.

Framtvinga omstart

Om enheten slutar svara ska du hålla strömknappen och volym ned-knappen nedtryckta samtidigt i mer än 7 sekunder för att starta om.

Återställa enheten

Om metoderna ovan inte löser problemet ska du göra en återställning till fabriksdata.

På programskärmen trycker du lätt på **Inställningar** → **Säkerhetskopiera och återställ** → **Återställning till fabriksdata** → **ÅTERSTÄLL ENHET** → **TA BORT ALLT**. Tänk på att säkerhetskopiera viktiga data på enheten innan du gör en återställning till fabriksdata.

Samtal kopplas inte fram

- Se till att du har öppnat rätt mobilnätverk.
- Se till att du inte har ställt in samtalsspärrar för telefonnumret du ringer till.
- Se till att du inte har ställt in samtalsspärrar för telefonnumret för det inkommande samtalet.

Andra kan inte höra dig under ett samtal

- Se till att du inte täcker över den inbyggda mikrofonen.
- Kontrollera att mikrofonen är nära din mun.
- Om du använder headset ska du se till att det är anslutet på rätt sätt.

Ljudet ekar under ett samtal

Justera volymen genom att trycka på volymknappen eller gå till ett annat område.

Ett mobilnätverk eller internet kopplas ofta ifrån eller så är ljudkvaliteten dålig

- Se till att du inte blockerar enhetens inbyggda antenn.
- Om du befinner dig i ett område med svag signal eller dålig täckning kan du förlora kontakten. Anslutningsproblemen beror eventuellt på problem med tjänsteleverantörens basstation. Gå till ett annat område och försök igen.
- När du använder enheten under förflyttning kan trådlösa nätverk kopplas ifrån på grund av problem med tjänsteleverantörens nätverk.

Batteriikonen är tom

Batterinivån är låg. Ladda batteriet.

Batteriet laddas inte korrekt (för laddare som är godkända av Samsung)

- Se till att laddaren är ansluten på rätt sätt.
- Byt ut batteriet på ett Samsung-servicecenter.

Batteriet laddas ur snabbare än när det först köptes

- När du utsätter enheten eller batteriet för mycket kalla eller varma temperaturer kan den användbara laddningen minskas.
- Batteriförbrukningen ökar när du använder meddelandehanteringsfunktioner eller vissa program såsom spel eller internet.
- Batteriet är en förbrukningsvara och den användbara laddningen kommer att minska med tiden.

Enheten är mycket varm vid beröring

När du använder program som kräver mer ström eller använder program på enheten under en längre tid kan enheten bli varm. Detta är normalt och bör inte påverka enhetens livslängd eller prestanda.

Om enheten blir överhettad eller känns varm under en längre period ska du inte använda den på ett tag. Om enheten fortsätter att överhettas ska du kontakta ett Samsung-servicecenter.

Felmeddelanden visas vid start av kameran

Din enhet måste ha tillräckligt med minne och batteri för att hantera kameraprogrammet. Om du ser ett felmeddelande när du startar kameran ska du göra följande:

- Ladda batteriet.
- Frigör lite minne genom att överföra filer till en dator eller radera filer från enheten.
- Starta om enheten. Om du fortfarande har problem med kameraprogrammet efter att ha provat dessa tips, ska du kontakta ett Samsung-servicecenter.

Bildkvaliteten är sämre än förhandsgranskningen

- Kvaliteten på dina bilder kan variera beroende på omgivningen och de fotograferingstekniker du använder.
- Om du tar bilder i mörka områden, på natten eller inomhus kan bildbrus uppstå eller så kan bilderna bli oskarpa.

Felmeddelanden visas när jag öppnar multimediefiler

Om du ser felmeddelanden eller om multimediefiler inte spelas upp när du öppnar dem på enheten ska du pröva följande:

- Frigör lite minne genom att överföra filer till en dator eller radera filer från enheten.
- Se till att musikfilen inte är skyddad av Digital Rights Management (DRM). Om filen är DRM-skyddad, ska du se till att du har rätt licens eller nyckel för att spela upp filen.
- Se till att enheten stöder filformaten. Om ett filformat inte stöds, t.ex. DivX eller AC3, ska du installera ett program som stöder det. Bekräfta de filformat som din enhet stöder genom att besöka www.samsung.com.
- Enheten stöder bilder och videor som har tagits eller spelats in med enheten. Bilder och videor från andra enheter fungerar eventuellt inte på rätt sätt.
- Enheten stöder multimediefiler som är godkända av din nätverksleverantör eller leverantörer av ytterligare tjänster. Visst innehåll som cirkulerar på internet, såsom ringsignaler, videor eller bakgrunder, fungerar eventuellt inte på rätt sätt.

En annan Bluetooth-enhet hittas inte

- Kontrollera att den trådlösa Bluetooth-funktionen är aktiverad på enheten.
- Se till att den trådlösa Bluetooth-funktionen är aktiverad på enheten du vill ansluta till.
- Se till att enheten och den andra Bluetooth-enheten ligger inom det längsta avståndet för Bluetooth (10 m).

Om förslagen ovan inte hjälper dig att lösa problemet kontaktar du ett Samsung-servicecenter.

Ingen anslutning upprättas när du ansluter enheten till en dator

- Se till att den USB-kabel som du använder är kompatibel med enheten.
- Se till att du har rätt drivrutin installerad på datorn och att den har uppdaterats.
- Om du använder Windows XP ska du se till att du har Windows XP Service Pack 3 eller högre installerat på datorn.

Enheten hittar inte din nuvarande plats

GPS-signaler kan hindras på vissa platser, t.ex. inomhus. Ställ in enheten på att använda Wi-Fi eller ett mobilnätverk för att hitta din nuvarande plats i dessa situationer.

Data som lagrats på enheten har förlorats

Säkerhetskopiera alltid alla viktiga data som är lagrade på enheten. Annars går det inte att återställa data som blivit skadade eller som förlorats. Samsung är inte ansvarigt för förlust av data som är lagrade på enheten.

Ett litet glapp visas runt utsidan av enhetens skal

- Det här glappet är en nödvändig tillverkningsfunktion och vissa mindre rörelser eller vibrationer i delar kan uppstå.
- Med tiden kan friktionen mellan delar leda till att det här glappet ökar något.

Ta bort batteriet

- Om du vill ta bort batteriet **måste** du besöka ett auktoriserat servicecenter och ta med de tillhandahållna anvisningarna.
- För din egen säkerhet **får du inte försöka ta bort** batteriet själv. Om batteriet inte tas bort korrekt kan det leda till skador på batteriet och enheten vilket kan leda till personskador och/eller till att det inte är säkert att använda enheten.
- Samsung ansvarar inte för skador eller förlust (inomkontraktuellt eller utomkontraktuellt, inklusive oaktsamhet) som kan uppstå till följd av att dessa varningar och anvisningar inte har följts noggrant, annat än vid dödsfall eller personskador som har orsakats av Samsungs oaktsamhet.

1 Ta bort SIM-kortfacket från enheten.

2 För att göra limmet som fäster bakstycket på huvudenheten mjukare måste enheten värmas upp till en kontrollerad nivå i ett avsett temperaturkontrollerat utrymme.

Sätt fast sugverktyget på bakstyckets nedre del samtidigt som du håller ett fast tag i enheten och dra uppåt för att få bort bakstycket från underdelen.

3 Lossa och skruva ur skruvarna och ta bort stommen.

4 Koppla bort batterianslutaren och lyft försiktigt ut batteriet ur enheten.

Behöver du hjälp eller har frågor, hänvisar vi till www.samsung.se.

Klicka på "SUPPORT"=>"Hjälp & felsökning" och välj sedan produktgrupp och produkttyp

Alternativt ring vår kundsupport tfn:
0771-SAMSUNG (7267864)

Upphovsrätt

Copyright © 2015 Samsung Electronics

Den här bruksanvisningen skyddas av internationell upphovsrättslagstiftning.

Ingen del i den här bruksanvisningen får reproduceras, distribueras, översättas eller överföras i någon form eller på något sätt, elektroniskt eller mekaniskt, inklusive fotokopiering, inspelning och lagring i system för lagring av och åtkomst till information, utan föregående skriftligt samtycke från Samsung Electronics.

Varumärken

- SAMSUNG och logotypen för SAMSUNG är registrerade varumärken som tillhör Samsung Electronics.
- Bluetooth® är ett registrerat varumärke som tillhör Bluetooth SIG, Inc. i hela världen.
- Wi-Fi®, Wi-Fi Protected Setup™, Wi-Fi Direct™, Wi-Fi CERTIFIED™ och logotypen för Wi-Fi är registrerade varumärken som tillhör Wi-Fi Alliance.
- Alla andra varumärken och upphovsrätter tillhör respektive ägare.