

**SAMSUNG**

SM-A510F

# Brukerhåndbok

# Innholdsfortegnelse

## Grunnleggende

- 4 Les dette først
- 5 Innhold i produktesken
- 6 Enhetsoppsett
- 8 Batteri
- 11 SIM- eller USIM-kort
- 13 Minnekort
- 15 Slå enheten på og av
- 15 Berøringsskjerm
- 18 Startskjermbildet
- 25 Låseskjerm
- 26 Varselspanel
- 29 Angi tekst
- 32 Ta et bilde av skjermen
- 32 Åpne apper
- 33 Flervindu
- 35 Overføre data fra din gamle enhet
- 37 Enhets- og dataadministrasjon
- 40 Dele filer med kontakter
- 41 Nødmodus

## Apper

- 42 Installere eller avinstallere apper
- 43 Telefon
- 47 Kontakter
- 49 Meldinger

- 51 Internett
- 52 E-post
- 53 Kamera
- 60 Galleri
- 62 Smart Manager
- 64 S Planner
- 65 S Health
- 68 S Voice
- 70 Musikk
- 71 Video
- 72 Lydopptaker
- 73 Mine filer
- 74 Notat
- 74 Klokke
- 76 Kalkulator
- 77 Radio
- 78 Google-apper

## Innstillinger

- 80 Innledning
- 80 Wi-Fi
- 82 Bluetooth
- 84 Flymodus
- 84 Internettdeling
- 85 Databruk
- 86 Mobilnett
- 86 NFC og betaling
- 89 Flere tilkoblingsinnstillinger

91	Lyd og varsler
92	Skjerm
92	Bevegelser og gester
93	Apper
93	Bakgrunnsbilde
93	Tema
94	Låseskjerm og sikkerhet
98	Personvern og sikkerhet
99	Enkel modus
99	Tilgjengelighet
100	Kontoer
101	Sikkerhetskopier og nullstill
102	Språk og inndata
103	Batteri
103	Lagring
104	Dato og tid
104	Brukerhåndbok
104	Om enheten

## Tillegg

105	Feilsøking
111	Ta ut batteriet

# Grunnleggende

## Les dette først

Les denne bruksanvisningen før du bruker enheten for å sikre trygg og riktig bruk.

- Beskrivelser er basert på enhetens standardinnstillinger.
- Noe av innholdet kan variere fra enheten din, avhengig av område, tjenesteleverandør, modellspesifikasjoner og programvare.
- Innhold (høykvalitetsinnhold) som krever høy CPU- og RAM-bruk, vil ha innvirkning på den generelle ytelsen til enheten. Det kan hende at apper som benytter slikt innhold, ikke vil fungere som tiltenkt, avhengig av enhetens spesifikasjoner og området den brukes i.
- Samsung er ikke ansvarlig for ytelsesproblemer som forårsakes av apper fra en annen leverandør enn Samsung.
- Samsung er ikke ansvarlig for ytelsesproblemer eller inkompatibiliteter som forårsakes av redigerte registerinnstillinger eller endret operativsystemprogramvare. Forsøk på å tilpasse operativsystemet kan føre til at enheten eller apper ikke fungerer som de skal.
- Programvare, lydkilder, bakgrunnsbilder, bilder og andre medier som leveres med denne enheten, er lisensiert for begrenset bruk. Uttrekking og bruk av disse materialene for kommersielle eller andre formål er et brudd på opphavsrettslovene. Brukerne er selv ansvarlige for ulovlig bruk av medier.
- Det kan påløpe ekstra kostnader for datatjenester, som for eksempel sending av e-postmeldinger, opplasting og nedlasting, automatisk synkronisering eller bruk av posisjonstjenester, avhengig av abonnementet ditt. For overføring av store datamengder anbefales det å bruke Wi-Fi-funksjonen.
- Standardapper som følger med enheten, kan oppdateres og ikke lenger støttes uten forvarsel. Hvis du har spørsmål om en app som tilbys med enheten, kontakter du et Samsung-servicesenter. For brukerinstallerte apper kontakter du tjenesteleverandørene.
- Endring av systemets operativsystem eller installering av programvare fra uoffisielle kilder, kan føre til feil på enheten og ødeleggelse eller tap av data. Disse handlingene er brudd på Samsung-lisensavtalen og vil ugyldiggjøre garantien din.

- Noen enheter, avhengig av område eller modell, må ha godkjennelse fra Federal Communications Commission (FCC). Hvis enheten din er godkjent av FCC, kan du se enhetens FCC-ID. Hvis du vil se FCC-ID-en, trykker du på **Apper** → **Innstillinger** → **Om enheten** → **Batteriinfo**.

## Instruksjonsikoner



**Advarsel:** Situasjoner som kan føre til skader på deg selv eller andre



**Forsiktig:** Situasjoner som kan skade enheten eller annet utstyr



**Merknad:** Merknader, brukstips eller ytterligere informasjon

## Innhold i produktesken

Kontroller at produktesken inneholder følgende:

- Enhet
- Hurtigstartveiledning



- Utstyret som leveres med enheten, samt annet tilgjengelig tilbehør, kan variere, avhengig av område og tjenesteleverandør.
- Det medfølgende utstyret er utformet kun for denne enheten, og det er ikke sikkert at det er kompatibelt med andre enheter.
- Utseende og spesifikasjoner kan være gjenstand for endringer uten forhåndsvarsel.
- Du kan kjøpe ytterligere tilbehør fra din lokale Samsung-forhandler. Kontroller at dette er kompatibelt med enheten før kjøp.
- Bruk bare Samsung-godkjent tilbehør. Bruk av tilbehør som ikke er godkjent, kan forårsake ytelsesproblemer og feil som ikke dekkes av garantien.
- Tilgjengelighet for alt tilbehør kan endres etter produsentenes eget skjønn. Gå til nettstedet til Samsung for mer informasjon om tilgjengelig tilbehør.

## Enhetsoppsett

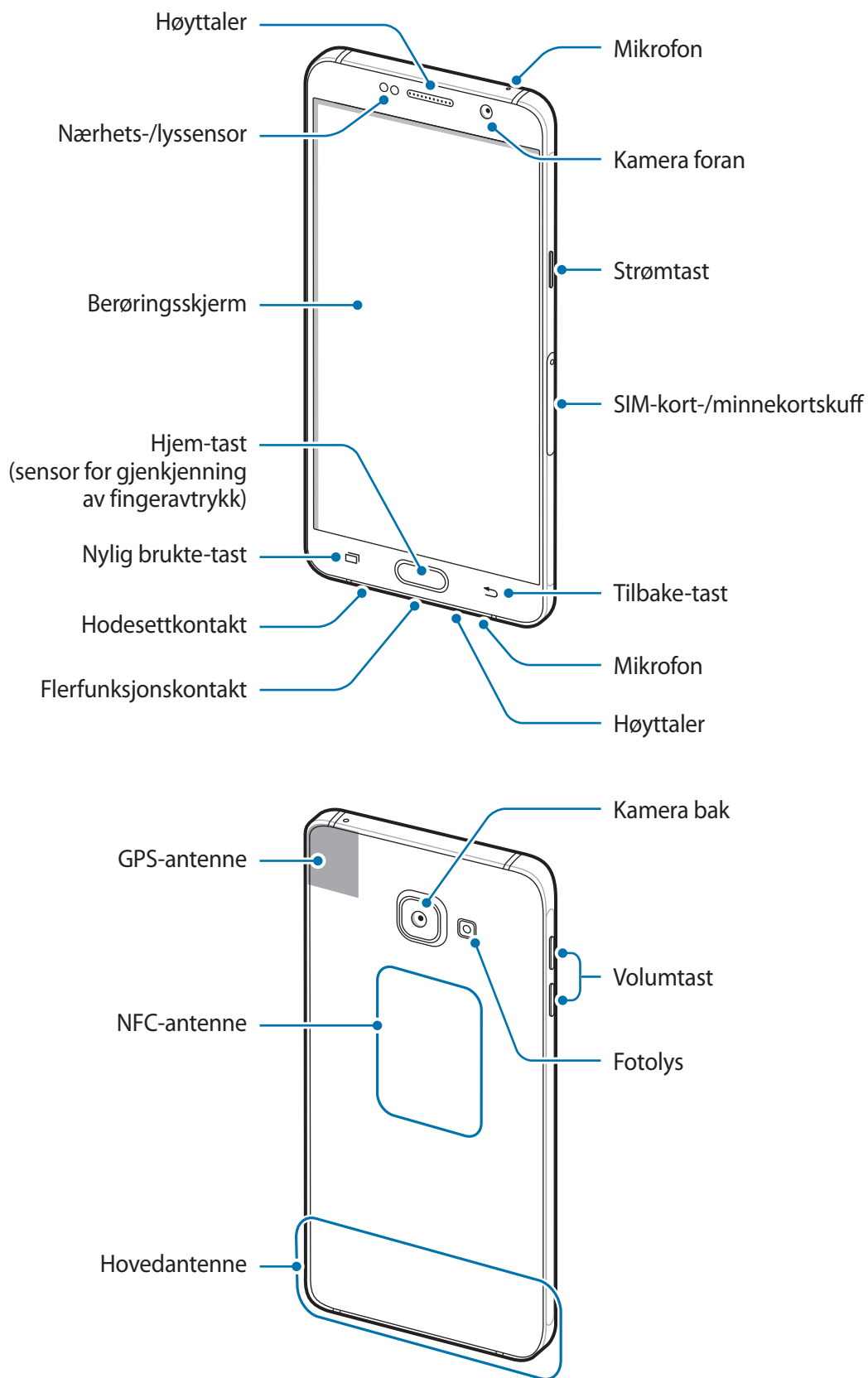



- Ikke dekk til antenneområdet med hendene dine eller andre gjenstander. Dette kan føre til tilkoblingsproblemer eller raskt tappe batteriet for strøm.
- Det anbefales å bruke en skjermbeskytter som er godkjent av Samsung. Skjermbeskyttere som ikke er godkjente, kan forårsake feil på sensorene.
- Unngå at det kommer vann på berøringsskjermen. Fuktige forhold eller kontakt med vann kan føre til funksjonsfeil på berøringsskjermen.

## Taster

Tast	Funksjon
 <b>Strøm</b>	<ul style="list-style-type: none"> <li>• Trykk på og hold inne for å slå enheten av eller på.</li> <li>• Trykk på for å slå på eller låse skjermen.</li> </ul>
 <b>Nylig brukte</b>	<ul style="list-style-type: none"> <li>• Trykk på for å åpne listen over nylig brukte apper.</li> <li>• Trykk på og hold inne for å starte delt skjerm-visningen.</li> </ul>
 <b>Hjem</b>	<ul style="list-style-type: none"> <li>• Trykk på for å slå på skjermen mens den er låst.</li> <li>• Trykk på for å returnere til startskjermbildet.</li> <li>• Trykk på og hold inne for å starte <b>Google</b>.</li> </ul>
 <b>Tilbake</b>	<ul style="list-style-type: none"> <li>• Trykk på for å returnere til det forrige skjermbildet.</li> </ul>
 <b>Volum</b>	<ul style="list-style-type: none"> <li>• Trykk på for å justere enhetsvolumet.</li> </ul>

## Batteri

### Lade batteriet

Lad batteriet før du bruker det for første gang eller når det har gått lang tid uten at du har brukt det.



Bruk kun Samsung-godkjente ladere, batterier og kabler. Ladere eller kabler som ikke er godkjente, kan føre til at batteriet eksploderer eller skade enheten.

- 1 Koble USB-kabelen til USB-strømadapteren og koble den andre enden av USB-kabelen til flerfunksjonskontakten.

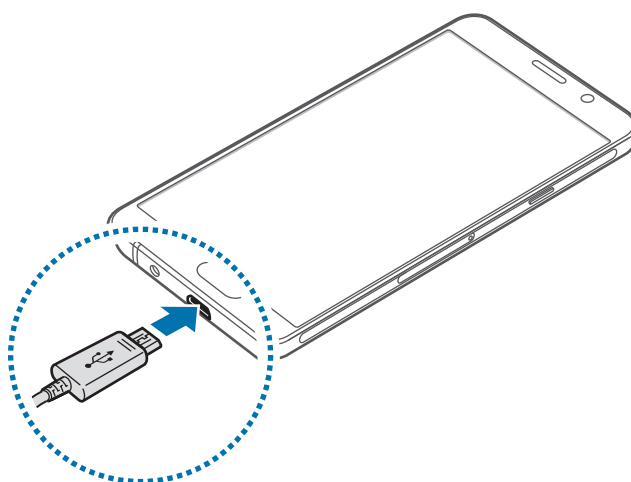

Hvis du kobler til laderen feil, kan dette føre til alvorlige skader på enheten. Skader som er forårsaket av feil bruk, dekkes ikke av garantien.

- 2 Koble USB-strømadapteren til en stikkontakt.
- 3 Etter fullading kobler du enheten fra laderen. Først kobler du laderen fra enheten, og deretter kobler du den fra stikkontakten.



For å spare energi bør du koble fra laderen når den ikke er i bruk. Laderen er ikke utstyrt med en strømbryter, så du bør derfor koble den fra stikkontakten for å unngå unødvendig strømforbruk. Oppbevar laderen nær stikkontakten og lett tilgjengelig under lading.



## Vise gjenstående ladetid

Åpne startskjermbildet mens enheten lades, og trykk på **Apper** → **Innstillinger** → **Batteri**.



Faktisk ladetid kan variere, avhengig av enhetens status og ladeforholdene. Det kan hende at gjenstående tid ikke vises når du lader enheten på et veldig kaldt eller veldig varmt sted.

## Redusere batteriforbruket

Enheten gir tilgang til ulike alternativer som hjelper deg med å spare batteristrøm.

- Optimaliser enheten ved å bruke Smart Manager.
- Bytt til hvilemodus når du ikke bruker enheten, ved å trykke på strømtasten.
- Aktiver strømsparingsmodus.
- Lukk unødvendige apper.
- Deaktiver Bluetooth-funksjonen når den ikke er i bruk.
- Deaktiver Wi-Fi-funksjonen når den ikke er i bruk.
- Deaktiver automatisk synkronisering av apper.
- Forkort tiden som bakgrunnslyset skal være på.
- Reduser lysstyrken på skjermen.

## Tips og forholdsregler for batterilading

- Når batteristrømmen er lav, er batteriikonet tomt.
- Dersom batteriet er helt utladet, vil ikke enheten slås på umiddelbart når laderen er tilkoblet. La et utladet batteri lades i noen minutter før du forsøker å slå på enheten.
- Hvis du bruker flere apper på én gang, nettverksapper eller apper som trenger forbindelse med en annen enhet, vil batteriet tømmes raskt for strøm. For å unngå at strømmen blir borte under dataoverføring, bør batteriet alltid være fullt oppladet når du bruker disse appene.
- Hvis du bruker en annen strømkilde enn laderen, for eksempel en datamaskin, kan det føre til at ladingen går saktere på grunn av lavere strømstyrke.

- Enheten kan brukes mens den lader, men det kan ta lenger tid å lade batteriet helt opp.
- Hvis enheten mottar en ustabil strømforsyning mens den lader, kan det hende at berøringsskjermen ikke fungerer. Koble laderen fra enheten hvis dette skjer.
- Under lading kan både enheten og laderen bli varme. Dette er normalt og skal ikke påvirke enhetens levetid eller ytelse. Dersom batteriet blir varmere enn normalt, kan det hende at laderen vil stoppe oppladingen.
- Hvis enheten ikke lades på riktig måte, må du ta med enheten og laderen til et Samsung-servicesenter.

## Strømsparing

Spar batteristrøm ved å begrense enhetens funksjoner.

På startskjermbildet trykker du på **Apper** → **Innstillinger** → **Batteri** → **Strømsparing**, og trykker deretter på bryteren for å aktivere denne funksjonen.

Hvis du vil starte strømsparingsmodus automatisk når den gjenværende batteristrømmen når et forhåndsinnstilt nivå, trykker du på **Start strømsparing**, og velger et alternativ.

## Ultra strømsparingsmodus

Bruk denne modusen til å forlenge enhetens batteristrøm. I Ultra strømsparingsmodus gjør enheten følgende:

- Viser fargene på skjermen som gråtoner.
- Begrenser tilgjengelige apper til kun viktige og utvalgte apper.
- Deaktiverer tilkoblingen til mobildata når skjermen slås av.
- Deaktiverer Wi-Fi og Bluetooth.

På startskjermbildet trykker du på **Apper** → **Innstillinger** → **Batteri** → **Ultra strømsparingsmodus**, og trykker deretter på bryteren for å aktivere denne funksjonen.

Hvis du vil deaktivere Ultra strømsparingsmodus, trykker du på **MER** → **Deaktiver Ultra strømsp.modus**.



Brukstiden som er igjen viser gjenværende tid før batteriet går tomt for strøm. Brukstiden som er igjen kan variere, avhengig av enhetsinnstillingene og driftsforholdene.

## SIM- eller USIM-kort

### Sette inn SIM- eller USIM-kortet

Sett inn SIM- eller USIM-kortet som tilbys av tjenesteleverandøren din.



- Bare nano-SIM-kort fungerer med enheten.
- Noen LTE-tjenester kan være utilgjengelige, avhengig av område eller tjenesteleverandør. Kontakt tjenesteleverandøren din for å få mer informasjon om tilgjengelighet for tjenesten.

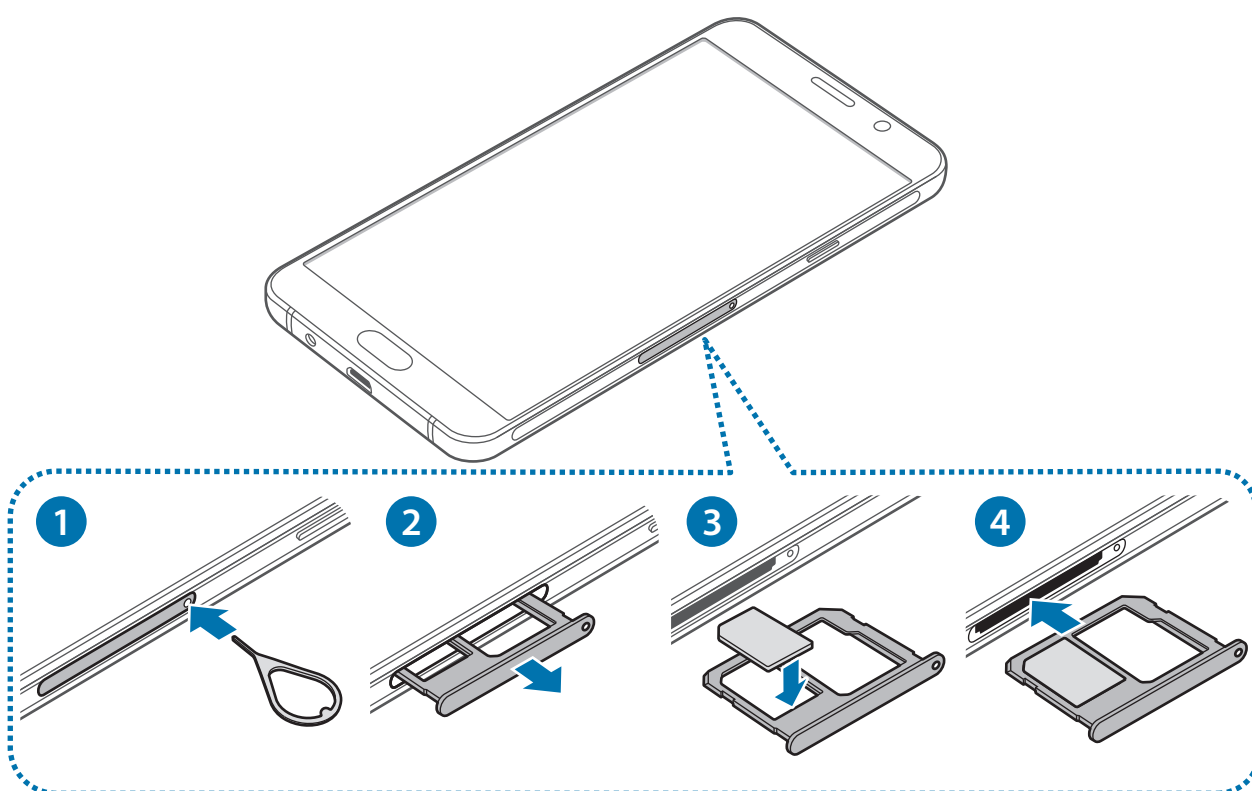

**1** Sett utløsningsnålen inn i hullet på SIM-kortskuffen for å løsne skuffen.



Kontroller at utløsningsnålen står vinkelrett på hullet. Hvis den ikke gjør det, kan enheten skades.

**2** Trekk SIM-kortskuffen forsiktig ut av SIM-kortskuffsporet.

- 3 Plasser SIM- eller USIM-kortet i SIM-kortskuffen med de gullfargede kontaktene vendt nedover.



Vær forsiktig så du ikke mister eller lar andre bruke SIM- eller USIM-kortet ditt. Samsung er ikke ansvarlig for skader eller uleiligheter som forårsakes av mistede eller stjålne kort.

- 4 Sett SIM-kortskuffen tilbake i SIM-kortskuffsporet.



Sett SIM-kortskuffen forsiktig inn for å unngå at SIM-kortet faller ut av skuffen.

## Ta ut SIM- eller USIM-kortet

- 1 Sett utløsningsnålen inn i hullet på SIM-kortskuffen for å løsne skuffen.
- 2 Trekk SIM-kortskuffen forsiktig ut av SIM-kortskuffsporet.
- 3 Ta ut SIM- eller USIM-kortet.

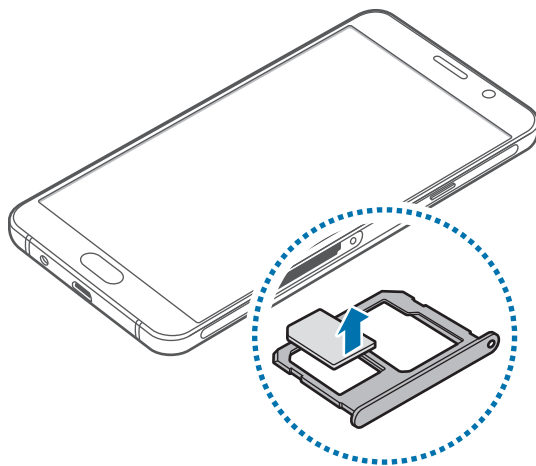

- 4 Sett SIM-kortskuffen tilbake i SIM-kortskuffsporet.

# Minnekort

## Sette inn et minnekort

Du kan bruke minnekort med maksimal kapasitet på 128 GB på din enhet. Det kan hende at enkelte minnekort ikke er kompatible med enheten din, avhengig av minnekortets produsent og type.



- Det kan hende at enkelte minnekort ikke er kompatible med enheten. Bruk av et inkompatibelt minnekort kan skade enheten eller minnekortet, og kan ødelegge data som er lagret på kortet.
- Sørg for å sette inn minnekortet med riktig side opp.



- Enheten støtter FAT- og exFAT-filsystemene for minnekort. Hvis du setter inn et kort som er formatert med et annet filsystem, spør enheten deg om du vil reformatere minnekortet.
- Hyppig skriving og sletting av data forkorter minnekortets levetid.
- Når du setter inn et minnekort i enheten, vises minnekortets filkatalog i **Mine filer** → **SD-kort-mappen**.

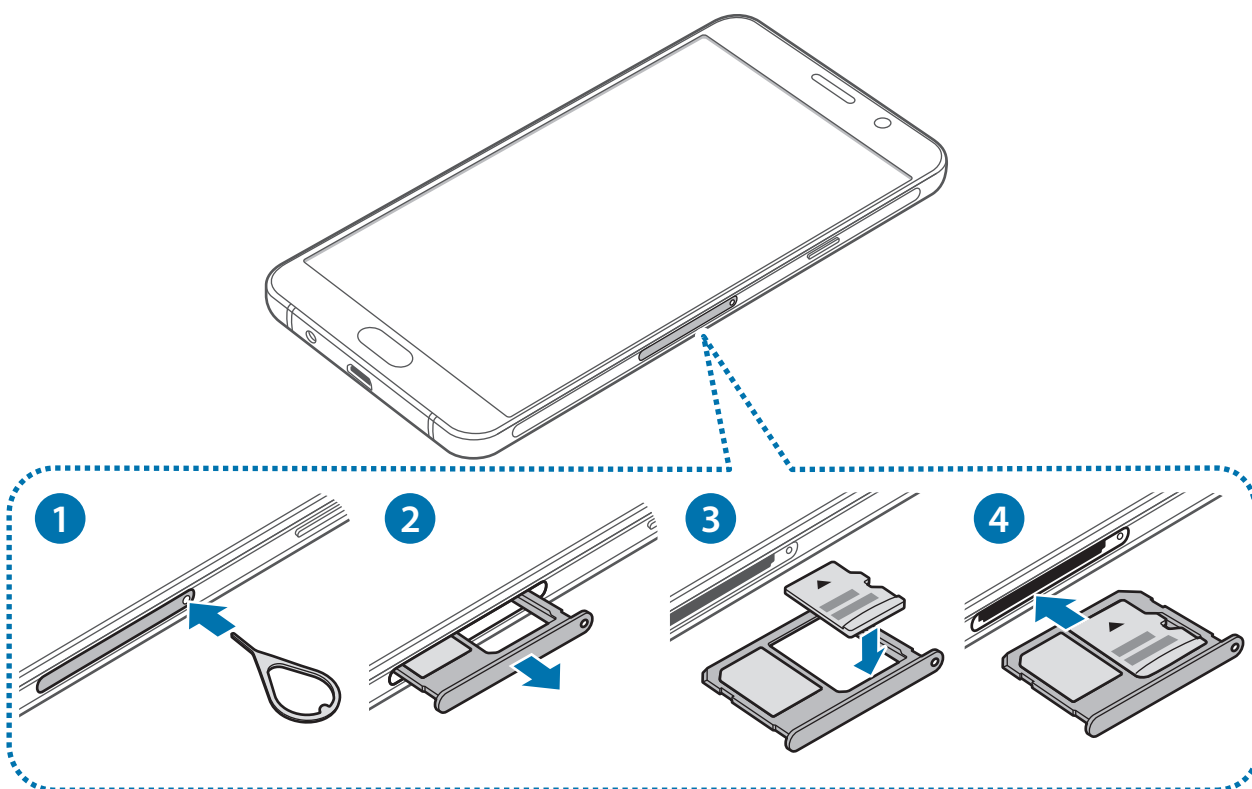

1 Sett utløsningsnålen inn i hullet på minnekortskuffen for å løsne skuffen.



Kontroller at utløsningsnålen står vinkelrett på hullet. Hvis den ikke gjør det, kan enheten skades.

2 Trekk minnekortskuffen forsiktig ut av minnekortskuffsporet.

3 Plasser minnekortet i minnekortskuffen, med de gullfargede kontaktflatene vendt nedover.

4 Sett minnekortskuffen tilbake i minnekortskuffsporet.

## Ta ut minnekortet

Før du tar ut minnekortet, må du først løse det ut for trygg fjerning.

På startskjermbildet trykker du på **Apper** → **Innstillinger** → **Lagring** → **Løs ut SD-kort**.

1 Sett utløsningsnålen inn i hullet på minnekortskuffen for å løsne skuffen.

2 Trekk minnekortskuffen forsiktig ut av minnekortskuffsporet.

3 Ta ut minnekortet.

4 Sett minnekortskuffen tilbake i minnekortskuffsporet.



Ikke ta ut et minnekort mens enheten overfører eller leser informasjon. Dette kan føre til tap eller ødeleggelse av data, eller skader på minnekortet eller enheten. Samsung er ikke ansvarlig for tap som oppstår som en følge av misbruk av, eller skadede, minnekort, inkludert tap av data.

## Formatere minnekortet

Det kan hende at et minnekort som er formatert på en datamaskin ikke er kompatibelt med enheten. Formater derfor minnekortet bare på enheten.

På startskjermbildet trykker du på **Apper** → **Innstillinger** → **Lagring** → **Formater SD-kort** → **FORMATER SD-KORT** → **SLETT ALT**.



Før du formaterer minnekortet, må du huske å ta sikkerhetskopier av alle viktige data som er lagret på minnekortet. Produsentens garanti dekker ikke tap av data som stammer fra brukerens handlinger.

## Slå enheten på og av

Trykk på og hold inne strømtasten i noen sekunder for å slå på enheten.

Når du slår på enheten for første gang, eller dersom du har foretatt en tilbakestilling av data, følger du instruksjonene på skjermen for å konfigurere den.

Slå av enheten ved å trykke på og holde inne strømtasten, og deretter trykke på **Slå av**.



Følg alle oppslåtte advarsler og instruksjoner fra autorisert personale når du befinner deg i områder der bruken av trådløse enheter er begrenset, som for eksempel i fly og på sykehus.

## Starte enheten på nytt

Hvis enheten fryser helt og ikke lenger reagerer, trykker du på og holder inne strøm- og volum ned-tasten samtidig i mer enn 7 sekunder for å starte den på nytt.

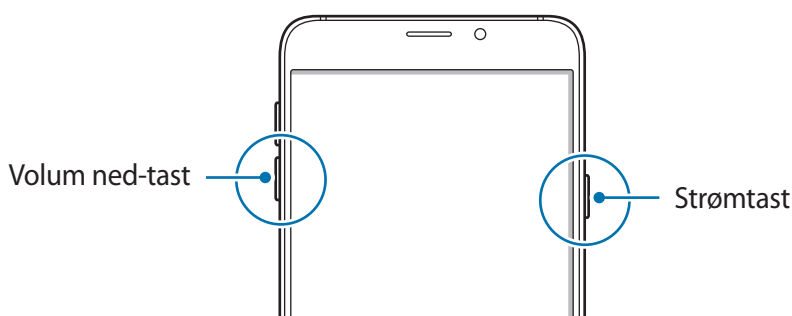

## Berøringsskjerm



- Påse at berøringsskjermen ikke kommer i kontakt med andre elektriske enheter. Elektrostatisk utladning kan føre til funksjonsfeil på berøringsskjermen.
- For å unngå å skade berøringsskjermen må du ikke trykke på den med noe skarpt eller legge mye trykk på den med fingrene.



- Enheten gjenkjenner kanskje ikke berøring i nærheten av kantene av skjermen, da disse ligger utenfor området for berøringsinnndata.
- Hvis du lar berøringsskjermen være på uten å bruke den i lengre perioder, kan etterbilder (innbrenning i skjermen) eller dobbeltkonturer oppstå. Slå derfor av berøringsskjermen når du ikke bruker enheten.
- Det anbefales å bruke fingrene når du skal bruke berøringsskjermen.

## Trykke

Trykk lett på skjermen med fingeren for å åpne en app, velge et menyelement, velge en knapp på skjermen, eller angi et tegn ved hjelp av tastaturet på skjermen.

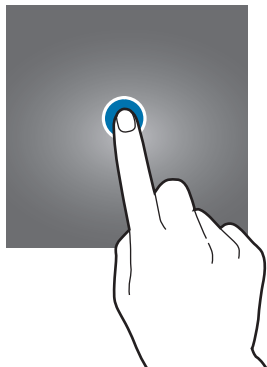

## Trykke på og holde

Trykk på og hold et element eller skjermen i mer enn 2 sekunder for å få tilgang til tilgjengelige alternativer.



## Dra

Trykk på og hold et element, og dra det dit du vil ha det, for å flytte det.

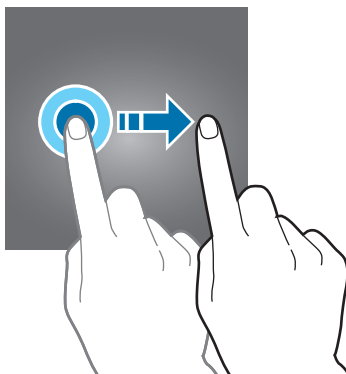



## Dobbeltrykke

Trykk raskt to ganger på en nettside eller et bilde for å zoome inn. Trykk raskt to ganger på nytt for å gå tilbake.

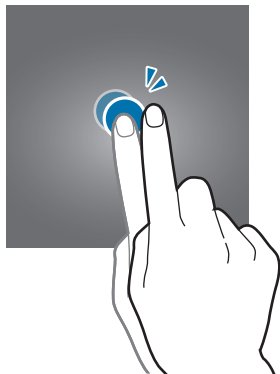

## Stryke

Stryk raskt til høyre eller venstre på start- eller appskjermbildet for å vise andre paneler. Stryk opp- eller nedover for å bla hurtig gjennom en nettside eller en liste over elementer, som for eksempel kontakter.

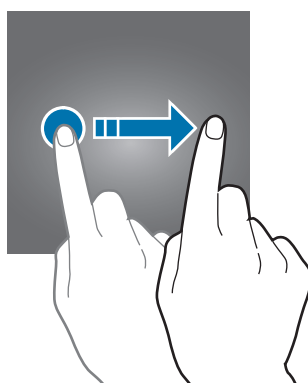

## Spre og klype

Spre to fingre fra hverandre på en nettside, et kart eller bilde for å zoome inn. Klyp sammen for å zoome ut.

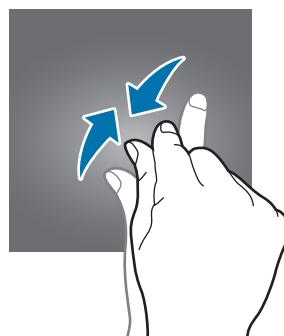
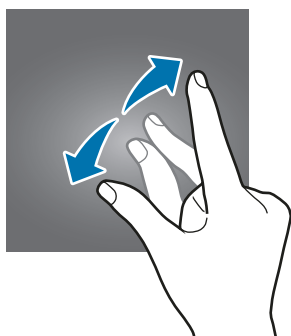

# Startskjermbildet

## Startskjermbildet

Startskjermbildet er utgangspunktet for tilgang til alle funksjonene på enheten. Det viser widgeter, snarveier til apper og annet.

Du kan vise andre paneler ved å stryke mot høyre eller venstre.



Utseendet på startskjermbildet kan variere, avhengig av område eller tjenesteleverandør.



## Alternativer for startskjermbildet

På startskjermbildet trykker du på og holder et tomt område eller klyper fingrene sammen for å få tilgang til de tilgjengelige alternativene. Tilpass startskjermbildet ved å legge til, fjerne eller flytte startskjermbildepaneler. Du kan også angi bakgrunn for startskjermbildet, legge til widgeter på startskjermbildet, og mer.

- **Bakgrunn:** Endre innstillingene for bakgrunnen på startskjermbildet og låseskjermen.
- **Widgeter:** Legg til widgeter på startskjermbildet. Widgeter er små apper som starter spesifikke appfunksjoner for å vise informasjon og sørge for enkel tilgang på startskjermbildet.
- **Tema:** Endre enhetens tema. Visuelle elementer på grensesnittet, for eksempel farger, ikoner og bakgrunnsbilder, vil endre seg, avhengig av det valgte temaet.
- **Rutenett:** Endre størrelsen på rutenettet til å vise flere eller færre elementer på startskjermbildet og appskjermbildet.



## Flipboard Briefing

Se de nyeste artiklene i forskjellige kategorier. Du kan bli oppdatert på nyheter som interesserer deg ved å bruke denne funksjonen.

Stryk mot høyre på startskjermbildet for å åpne Flipboard Briefing. Stryk opp- eller nedover for å bla i artikler i hver nyhetskategori.

Hvis denne funksjonen ikke er aktivert, kan du trykke på og holde et tomt område på startskjermbildet. Stryk deretter mot høyre, og merk av i avmerkingsboksen øverst på Flipboard Briefing-panelet.

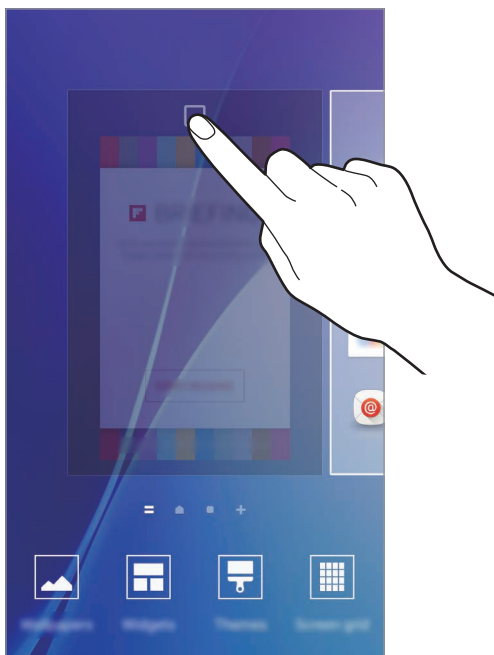

## Legge til elementer

Trykk på og hold en app eller en mappe fra appskjermbildet, og dra den deretter til startskjermbildet.

Hvis du vil legge til widgeter, klyper du to fingre sammen på startskjermbildet, trykker på **Widgeter**, trykker på og holder en widget og drar den deretter til startskjermbildet.

## Flytte og fjerne et element

Trykk på og hold et element på startskjermbildet, og dra det til en ny plassering.

Hvis du vil flytte elementet til et annet panel, drar du det til kanten av skjermen.

Du kan også flytte ofte brukte apper til snarveisområdet nederst på startskjermbildet.

Hvis du vil fjerne et element, trykker du på og holder elementet. Dra det deretter til **Fjern** øverst på skjermen.

## Opprette mapper

**1** På startskjermbildet trykker du på og holder en app og drar den deretter over en annen app.

**2** Slipp appen når en mapperamme vises rundt appene.

En ny mappe som inneholder de valgte appene vil bli opprettet.

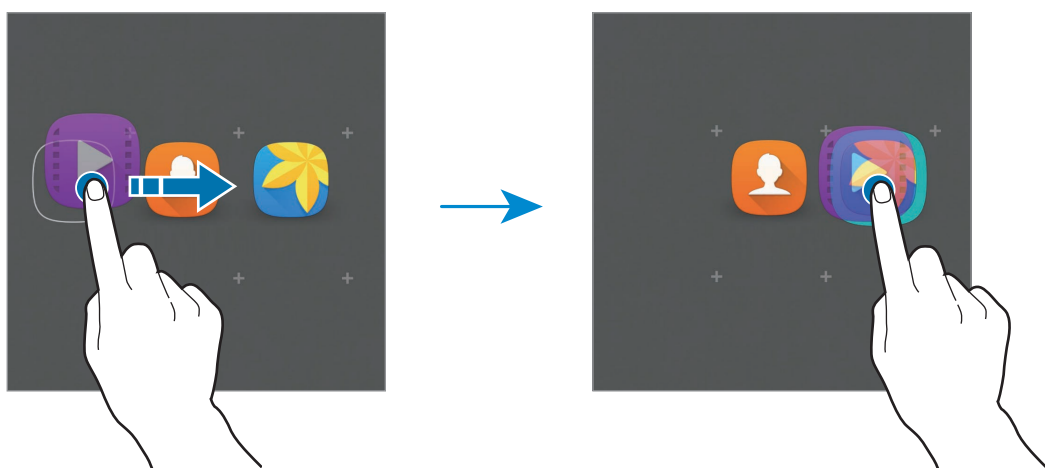

**3** Trykk på **Angi mappenavn**, og skriv inn et mappenavn.

For å endre mappefargen kan du trykke på 🎨.

Hvis du vil legge til flere apper i mappen, trykker du på og holder en annen app og drar den deretter til mappen.

Hvis du vil fjerne apper fra en mappe og flytte dem til startskjermbildet, trykker du på mappen og drar appen til startskjermbildet.

Hvis du vil slette apper i en mappe, trykker du på mappen og drar appen du vil slette, til **Fjern** øverst på skjermen.

## Administrere paneler

På startskjermbildet trykker du på og holder et tomt område for å legge til, flytte eller fjerne et panel.

Hvis du vil legge til et panel, stryker du til venstre og trykker på **+**.

Hvis du vil flytte et panel, trykker du på og holder en panelforhåndsvisning og drar den til en ny plassering.

Hvis du vil fjerne et panel, trykker du på og holder en panelforhåndsvisning og drar den til **Fjern** øverst på skjermen.

Hvis du vil angi et panel som hovedstartskjerm bilde, trykker du på **🏠**.

## Appskjermbildet

Appskjermbildet viser ikoner for alle apper, inkludert nylig installerte apper.

På startskjermbildet trykker du på **Apper** for å åpne appskjermbildet. Du kan vise andre paneler ved å stryke mot høyre eller venstre.

## Flytte elementer



Denne funksjonen kan være utilgjengelig, avhengig av område eller tjenesteleverandør.

På appskjermbildet trykker du på **REDIGER**. Trykk på og hold et element, og dra det til en ny plassering.

Hvis du vil flytte elementet til et annet panel, drar du det til kanten av skjermen.

## Opprette mapper



Denne funksjonen kan være utilgjengelig, avhengig av område eller tjenesteleverandør.

- 1 På appskjermbildet trykker du på **REDIGER**.
- 2 Trykk på og hold en app, og dra den deretter over en annen app.

- 3** Slipp appen når en mapperamme vises rundt appene.  
En ny mappe som inneholder de valgte appene vil bli opprettet.

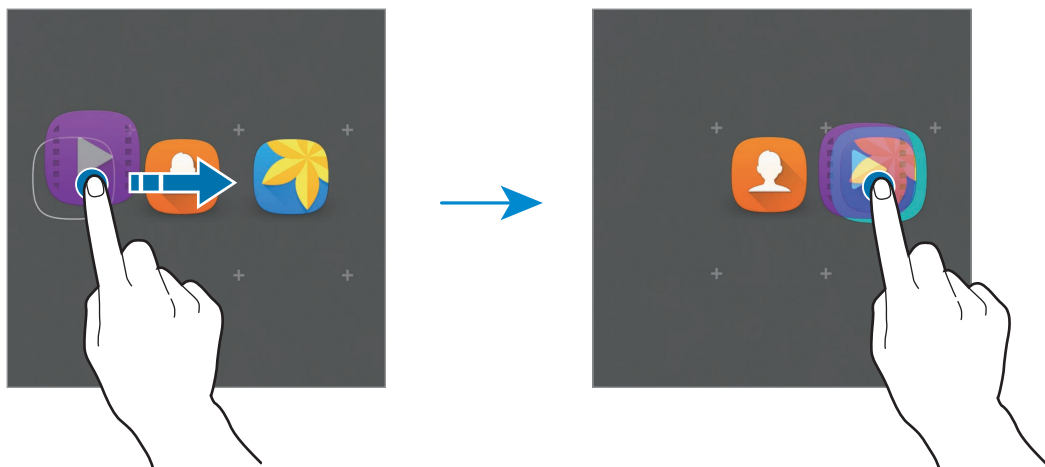

- 4** Trykk på **Angi mappenavn**, og skriv inn et mappenavn.  
For å endre mappefargen kan du trykke på 🎨.

Hvis du vil legge til flere apper i mappen, trykker du på og holder en annen app og drar den deretter til mappen.

Hvis du vil slette en mappe, velger du en mappe med 🗑️. Bare mappen vil bli slettet. Appene i mappen vil bli flyttet til appskjermbildet.

## Reorganisere elementer

Du kan sortere elementene på appskjermbildet i alfabetisk rekkefølge.

Trykk på **A-Å** → **SORTER** på appskjermbildet.

## Statusikoner

Statusikonene vises på statuslinjen øverst på skjermen. Ikonene som er oppført i listen nedenfor, er de mest vanlige.



Statuslinjen vises kanskje ikke øverst på skjermen i alle apper. Hvis du vil vise statuslinjen, kan du dra nedover fra øverst på skjermen.

Ikon	Betydning
	Ingen signal
	Signalstyrke
	Roaming (utenfor vanlig dekningsområde)
	GPRS-nett tilkoblet
	EDGE-nett tilkoblet
	UMTS-nett tilkoblet
	HSDPA-nett tilkoblet
	HSPA+-nett tilkoblet
	LTE-nett tilkoblet (LTE-aktiverte modeller)
	Wi-Fi tilkoblet
	Bluetooth-funksjon aktivert
	GPS aktivert
	Samtale pågår
	Ubesvart anrop
	Ny tekst- eller MMS-melding
	Alarm aktivert
	Lydløs modus aktivert
	Vibrasjonsmodus aktivert



Ikon	Betydning
✈	Flymodus aktivert
⚠	En feil har oppstått, eller forsiktighet må utvises
🔋	Batterinivå

## Låseskjerm

Du slår av og låser skjermen ved å trykke på strømtasten. Skjermen slås også av og låses dersom enheten ikke brukes på en bestemt periode.

For å låse opp skjermen, trykker du på strøm- eller hjem-tasten og stryker i en hvilken som helst retning på skjermen.

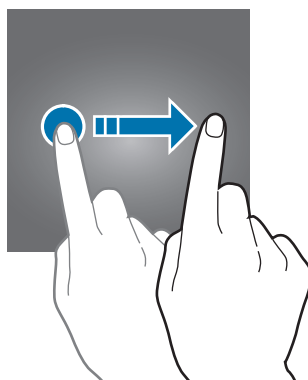

Du kan endre skjermlåsmetoden for å hindre andre i å få tilgang til dine personlige opplysninger. På appskjermbildet trykker du på **Innstillinger** → **Låseskjerm og sikkerhet** → **Skjermlåstype**, og velger deretter en skjermlåsmetode. Enheten vil deretter kreve en opplåsingskode hver gang som den låses opp.



Hvis du glemmer opplåsingskoden, tar du med enheten til et Samsung-servicesenter for å få den tilbakestilt.

## Mønster

Tegn et mønster ved å koble sammen fire punkter eller mer, og tegn deretter mønsteret på nytt for å bekrefte det. Opprett en reserve-PIN-kode for å låse opp skjermen dersom du glemmer mønsteret.

## PIN

En PIN-kode består bare av sifre. Angi minst fire sifre, og angi deretter PIN-koden på nytt for å bekrefte den.

## Passord

Et passord består av tegn og tall. Angi minst fire tegn, inkludert tall og symboler, og angi deretter passordet på nytt for å bekrefte det.

## Fingeravtrykk

Registrer fingeravtrykket ditt for å låse opp skjermen. Se [Fingeravtrykkgjennkjenning](#) for å få mer informasjon.

# Varselspanel

## Bruke varselpanelet

Når du mottar nye varsler, som for eksempel meldinger eller ubesvarte anrop, vises statusikoner på statuslinjen. Hvis du vil vise mer informasjon om ikonene, åpner du varselpanelet og viser detaljene.

Du åpner varselpanelet ved å dra statuslinjen nedover. Stryk oppover på skjermen for å lukke varselpanelet.

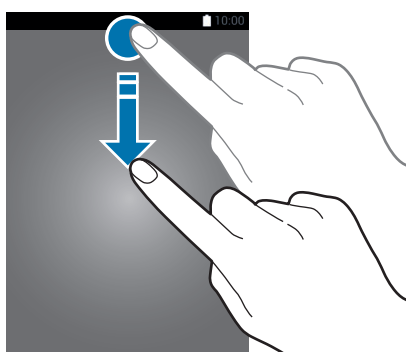

Du kan bruke følgende funksjoner på varselspanelet.

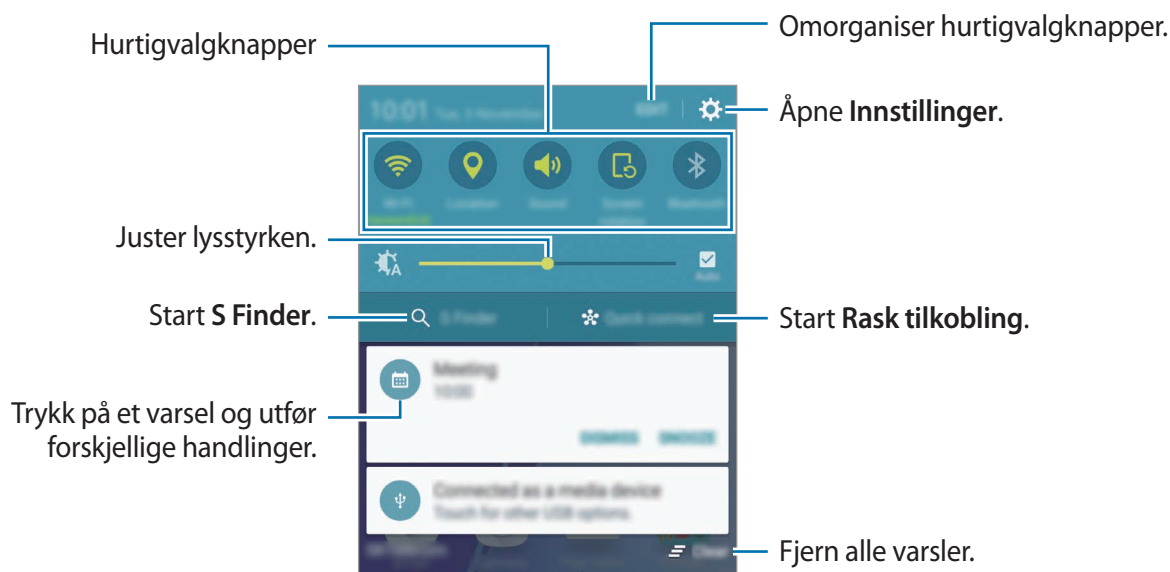

Du kan skjule **S Finder** og **Rask tilkobling** ved hjelp av redigeringsmenyen på varselspanelet.

## Bruke hurtigvalgknapper

Trykk på hurtigvalgknapper for å aktivere noen funksjoner. Stryk til venstre eller høyre i knappeområdet for å vise flere knapper. Hvis du vil se flere detaljerte innstillinger, trykker du på og holder en knapp.

Hvis du vil omorganisere knapper, trykker du på **REDIGER**, trykker på og holder en knapp, og drar den deretter til en annen plassering.

## S Finder

Søk etter mange ulike typer innhold med søkeord.

## Søke etter innhold på enheten

Åpne varselspanelet og trykk på **S Finder**.

Oppgi et søkeord i søkefeltet eller trykk på  og si et søkeord.

Hvis du vil ha mer avgrensede resultater, trykker du på filterknappene under søkefeltet og velger filterdetaljer.

## Angi søke kategorier

Du kan angi søke kategorier for å søke etter innhold i spesifikke søkefelt.

Trykk på **MER** → **Velg søkeplasseringer**, og velg kategorier.

## Rask tilkobling

Søk etter enheter i nærheten automatisk, og koble deg raskt til dem.



- Hvis enheten du vil koble til, ikke støtter Rask tilkobling-funksjonen, må du aktivere Wi-Fi Direct-funksjonen på den før du starter **Rask tilkobling** på enheten din.
- Tilkoblingsmetoder kan variere, avhengig av enhetstypene som er sammenkoblet eller det delte innholdet.

## Koble til andre enheter

1

Åpne varselspanelet, og trykk på **Rask tilkobling**.

Hvis du bruker denne funksjonen for første gang, velger du et synlighetsalternativ og trykker deretter på **AKTIVER RASK TILKOBLING**.

Når panelet åpnes, aktiveres Wi-Fi-funksjonen automatisk, og enheten søker etter enheter i nærheten.



Hvis du har installert Samsung Link på enheten, vil listen over enheter som er registrert på Samsung Link, vises øverst på skjermen. Du finner mer informasjon om Samsung Link på [link.samsung.com](https://link.samsung.com).

2

Velg en enhet i nærheten fra listen, og koble til den ved å følge instruksjonene på skjermen.

De neste trinnene kan variere, avhengig av den tilkoblede enheten.

Hvis du vil endre synlighetsinnstillingen for enheten, trykker du på **INNSTILLINGER** → **Enhetssynlighet**, og velger deretter et alternativ.

## Søke etter enheter på nytt

Hvis den ønskede enheten ikke vises i listen, kan du søke etter enheten.

Trykk på **OPPDATER** og velg enheten fra listen over oppdagede enheter.

## Dele innhold

Du kan dele innhold med de tilkoblede enhetene.

- 1 Åpne varselspanelet, og trykk på **Rask tilkobling**.
  - 2 Velg en enhet fra listen over enheter som ble funnet.
  - 3 Trykk på **Del innhold** og velg en mediekategori.
  - 4 Følg instruksjonene på skjermen for å sende innhold til den tilkoblede enheten.
- De neste trinnene kan variere, avhengig av den valgte mediekategorien.

## Angi tekst

### Tastaturopsett

Et tastatur vises automatisk når du angir tekst for å sende meldinger, opprette notater og mer.



Enkelte språk støtter ikke tekstinndata. Hvis du vil skrive inn tekst, må du endre inndataspråk til ett av de støttede språkene.

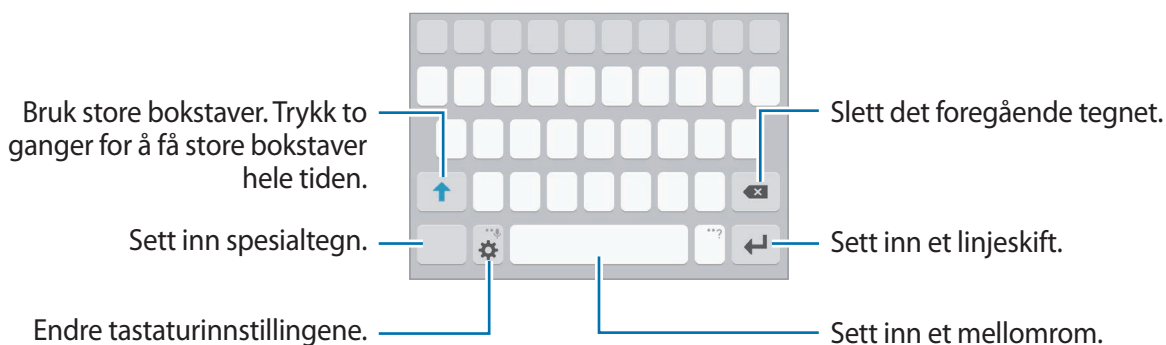

### Endre inndataspråk

Trykk på  → **Legg til inndataspråk**, og velg deretter språkene som skal brukes. Hvis du velger to eller flere språk, kan du veksle mellom inndataspråkene ved å skyve mellomromstasten til venstre eller høyre.

## Endre tastaturoppsettet

Trykk på ⚙️, velg et språk under **Inndataspråk**, og velg deretter et tastaturoppsett som du vil bruke.



På **3x4-tastatur** har hver tast tilordnet tre eller fire tegn. Du skriver inn et tegn ved å trykke på den tilsvarende tasten gjentatte ganger til det ønskede tegnet vises.

## Flere tastaturfunksjoner

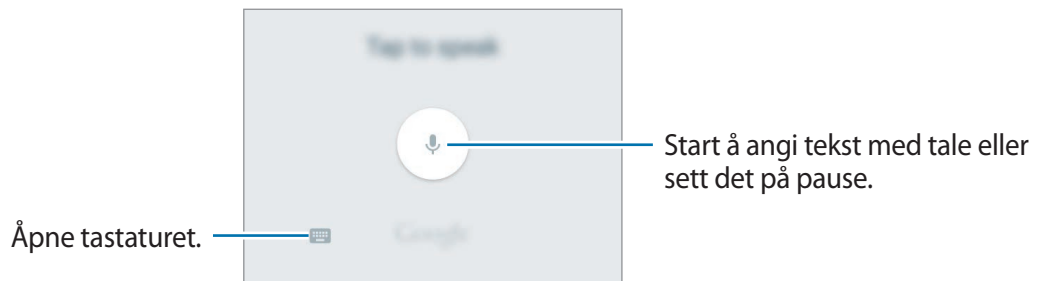

Trykk på og hold ⚙️ for å bruke forskjellige funksjoner. Andre ikoner kan vises i stedet for ⚙️-ikonet, avhengig av hvilken funksjon som sist ble brukt.

- 🗣️ : Angi tekst ved hjelp av tale.







- 📄 : Legg til et element fra utklippstavlen.
- 😊 : Sett inn et uttrykksikon.
- ⚙️ : Endre tastaturinnstillingene.

## Kopiere og lime inn

- 1 Trykk på og hold noe tekst.
- 2 Dra  eller  for å velge den ønskede teksten, eller trykk på **Merk alt** for å velge hele teksten.
- 3 Trykk på **Kopier** eller **Klipp ut**.  
Den valgte teksten blir kopiert til utklippstavlen.
- 4 Trykk på og hold der teksten skal settes inn, og trykk på **Lim inn**.  
Du kan lime inn tekst som du har kopiert tidligere, ved å trykke på **Utklippstavle** og velge teksten.

## Ordbok

Slå opp definisjoner på ord mens du bruker enkelte funksjoner, som når du ser på nettsider.

- 1 Trykk på og hold et ord som du vil slå opp.  
Hvis ordet som du vil slå opp ikke er valgt, kan du dra  eller  for å velge ønsket tekst.
- 2 Trykk på **Ordbok** i listen over alternativer.  
Hvis en ordbok ikke er forhåndsinstallert på enheten, trykker du på  ved siden av en ordbok for å laste den ned.
- 3 Se definisjonen i ordbokens sprettoppvindu.  
Hvis du vil bytte til fullskjermvisning, trykker du på . Trykk på definisjonen på skjermen for å se flere definisjoner. Trykk på  i detaljvisning for å legge til ordet på listen med favorittord, eller trykk på **SØK PÅ NETTET** for å bruke ordet som søkeord.

## Ta et bilde av skjermen

Du kan ta et bilde av skjermen ved hjelp av enheten.

Trykk på og hold inne hjem- og strømtasten samtidig. Du kan se bilder som er tatt av skjermen i **Galleri**.

Du kan også ta et bilde av skjermen ved å dra hånden til venstre eller høyre over skjermen. Se [Bevegelser og gester](#) for å få mer informasjon.



Det er ikke mulig å ta et bilde av skjermen når visse apper og funksjoner er i bruk.

## Åpne apper

På start- eller appskjerm bildet velger du et appikon for å åpne den appen.

Hvis du vil åpne en app fra listen over nylig brukte apper, trykker du på , og velger et nylig brukt appvindu.

## Lukke en app

Trykk på , og dra et nylig brukt appvindu til venstre eller høyre for å lukke appen. Du kan lukke alle appene som kjører for øyeblikket, ved å trykke på **LUKK ALLE**.



## Flervindu

### Innledning

Med Flervindu-funksjonen kan du kjøre to apper samtidig i delt skjerm-visningen.



Enkelte apper støtter kanskje ikke denne funksjonen.

### Delt skjerm-visning

- 1 Trykk på for å åpne listen over nylig brukte apper.
- 2 Stryk opp- eller nedover og trykk på på et nylig brukt appvindu.  
Den valgte appen startes i det øverste vinduet.

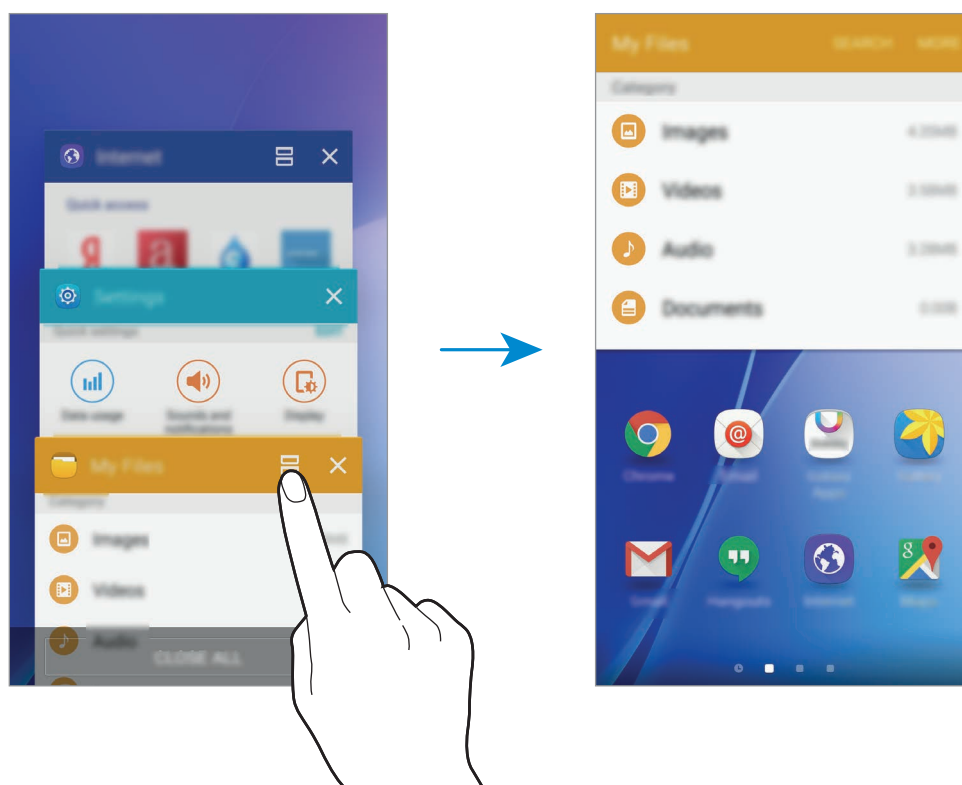

- 3 Stryk mot venstre eller høyre, og velg en annen app som skal startes.





Du kan også starte delt skjerm-visningen ved å trykke på og holde inne .

## Bruke flere alternativer

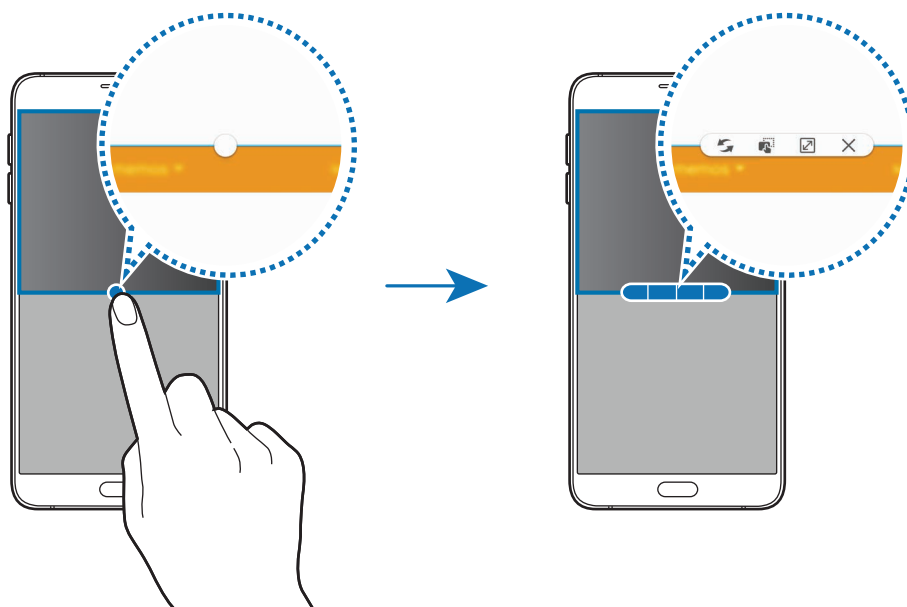

Når du bruker apper i delt skjerm-visningen, kan du velge et appvindu og deretter trykke på sirkelen mellom appvinduene for å få tilgang til følgende alternativer:

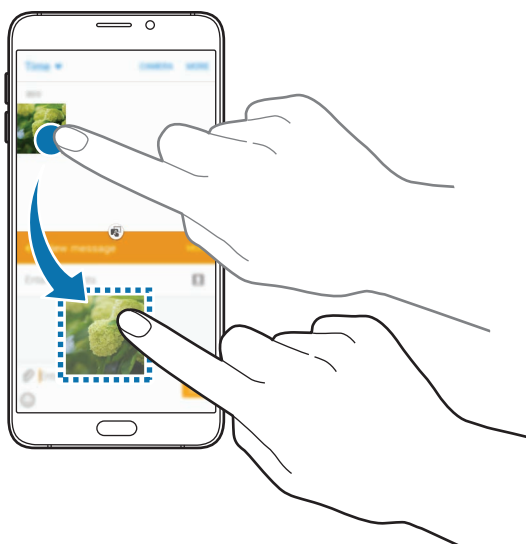

- : Bytt plassering mellom appvinduer.
- : Dra og slipp tekst eller kopierte bilder fra ett vindu til et annet. Trykk på og hold et element i det valgte vinduet, og dra det til en plassering i et annet vindu.



Enkelte apper støtter kanskje ikke denne funksjonen.

- : Maksimer vinduet.
- : Lukk appen.

## Justere vindusstørrelsen

Dra sirkelen mellom appvinduene opp eller ned for å justere størrelsen på vinduene.

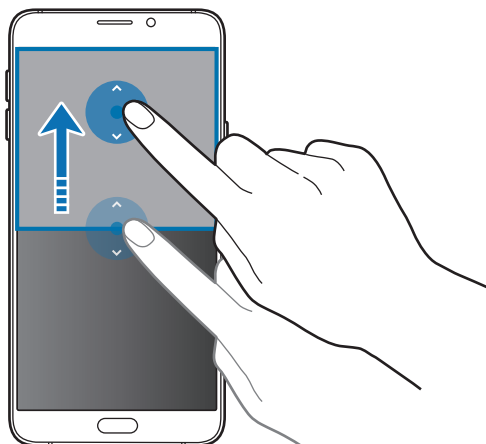

## Overføre data fra din gamle enhet

Du kan overføre data fra en gammel enhet til en ny enhet via Samsung Smart Switch.

Følgende versjoner av Samsung Smart Switch er tilgjengelige.

- Mobilversjon: Overfør data mellom mobile enheter. Du kan laste ned appen fra **Galaxy Apps** eller **Play Butikk**.
- Datamaskinversjon: Overfør data mellom enheten og en datamaskin. Du kan laste ned appen fra [www.samsung.com/smartswitch](http://www.samsung.com/smartswitch).



- Samsung Smart Switch støttes ikke på alle enheter og datamaskiner.
- Begrensninger gjelder. Gå til [www.samsung.com/smartswitch](http://www.samsung.com/smartswitch) hvis du vil ha mer informasjon. Samsung tar opphavsretten på alvor. Bare overfør innhold som du eier eller som du har rett til å overføre.

## Overføre data fra en mobil enhet

Overfør data fra den gamle enheten til den nye.



- 1 Last ned og installer Smart Switch fra **Galaxy Apps** eller **Play Butikk** på begge enhetene.
- 2 Plasser enhetene nær hverandre.
- 3 Start **Smart Switch** på begge enhetene.
- 4 Velg den gamle enhetstypen på listen på den nye enheten, og trykk på **Start**.
- 5 Følg instruksjonene på skjermen for å overføre data fra den gamle enheten.

## Overføre sikkerhetskopidata fra en datamaskin

Sikkerhetskopier data fra den gamle enheten til en datamaskin og importer dataene til den nye enheten.

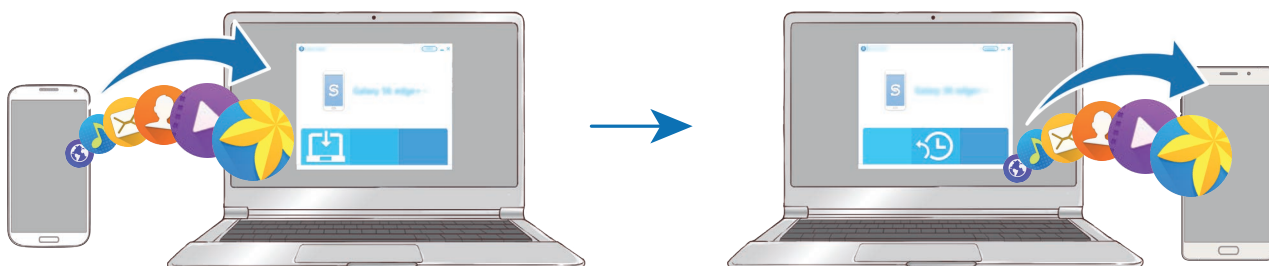

- 1 Besøk [www.samsung.com/smartswitch](http://www.samsung.com/smartswitch) på datamaskinen for å laste ned Smart Switch.

## 2 Start Smart Switch på datamaskinen.



Hvis den gamle enheten ikke er en Samsung-enhet, kan du sikkerhetskopiere data til en datamaskin med et program som er levert av enhetens produsent. Hopp deretter til det femte trinnet.

## 3 Koble den gamle enheten til datamaskinen med en USB-kabel.

## 4 Følg instruksjonene på datamaskinens skjerm for å sikkerhetskopiere data fra enheten. Koble deretter den gamle enheten fra datamaskinen.

## 5 Koble den nye enheten til datamaskinen med en USB-kabel.

## 6 Følg instruksjonene på datamaskinens skjerm for å overføre data til den nye enheten.

# Enhets- og dataadministrasjon

## Bruke enheten som en flyttbar disk for dataoverføring

Du kan overføre lyd-, video-, og bildefiler samt andre filtyper fra enheten til en datamaskin, eller omvendt.



Ikke koble USB-kabelen fra enheten mens du overfører filer. Dette kan føre til datatap eller skade på enheten.



Enhetene kan kanskje ikke kobles til på riktig måte hvis de kobles til via en USB-hub. Koble enheten direkte til datamaskinens USB-inngang.

## 1 Koble enheten til en datamaskin med en USB-kabel.

## 2 Åpne varselspanelet, og trykk deretter på **Koblet til som en medieenhet** → **Medieenhet (MTP)**.

Trykk på **Kamera (PTP)** hvis datamaskinen din ikke støtter Media Transfer Protocol (MTP) eller ikke har installert riktig driver.

## 3 Overfør filer mellom enheten og datamaskinen.

## Oppdatere enheten

Enheden kan oppdateres til den nyeste programvaren.

### Oppdatere trådløst

Enheden kan oppdateres direkte til den nyeste programvaren trådløst gjennom FOTA-tjenesten (firmware over-the-air).

På appskjermbildet trykker du på **Innstillinger** → **Om enheten** → **Programvareoppdatering** → **Last ned oppdateringer manuelt**.



Hvis du vil se etter tilgjengelige oppdateringer automatisk, trykker du på **Last ned oppdateringer automatisk**-bryteren for å aktivere denne funksjonen. Oppdateringer blir bare lastet ned når enheten er koblet til et Wi-Fi-nettverk.

### Oppdatere med Smart Switch

Koble enheten til en datamaskin og oppdater enheten til den nyeste programvaren.

- 1 Besøk [www.samsung.com/smartswitch](http://www.samsung.com/smartswitch) på datamaskinen for å laste ned og installere Smart Switch.
- 2 Start Smart Switch på datamaskinen.
- 3 Koble enheten til datamaskinen via en USB-kabel.
- 4 Følg instruksjonene på skjermen for å oppdatere enheten hvis en programvareoppdatering er tilgjengelig.



- Ikke slå av datamaskinen eller koble fra USB-kabelen mens enheten oppdateres.
- Mens enheten oppdateres må du ikke koble andre medieenheter til datamaskinen. Dette kan forstyrre oppdateringsprosessen. Koble alle andre medieenheter fra datamaskinen før du oppdaterer.

## Sikkerhetskopierte og gjenopprette data

Oppbevar personlige opplysninger, appdata og innstillinger sikkert på enheten. Du kan sikkerhetskopierte sensitive opplysninger til en sikkerhetskopieringskonto og få tilgang til dem senere. Du må logge på Google- eller Samsung-kontoen din for å sikkerhetskopierte eller gjenopprette data. Se [Kontoer](#) for å få mer informasjon.

### Bruke en Samsung-konto

På appskjermbildet trykker du på **Innstillinger** → **Sikkerhetskopier og nullstill** → **Sikkerhetskopier mine data**, velger elementene som du vil sikkerhetskopierte, og trykker deretter på **SIKKERHETSKOPIER NÅ**.

Trykk på **Automatisk sikkerhetskopiering**-bryteren for å angi at enheten skal ta sikkerhetskopier av data automatisk.

Hvis du vil gjenopprette data ved å bruke en Samsung-konto, trykker du på **Gjenopprett**. Gjeldende data vil bli slettet fra enheten for å gjenopprette de valgte elementene.

### Bruke en Google-konto

På appskjermbildet trykker du på **Innstillinger** → **Sikkerhetskopier og nullstill**, og deretter på **Sikkerhetskopier mine data**-bryteren for å aktivere denne funksjonen. Trykk på **Sikkerhetskopieringskonto**, og velg en konto som sikkerhetskopieringskonto.

Hvis du vil gjenopprette data ved å bruke en Google-konto, trykker du på **Automatisk gjenopprett**-bryteren for å aktivere denne funksjonen. Når du installerer appene på nytt, blir sikkerhetskopierte innstillinger og data gjenopprettet.

## Utføre en nullstilling av dataene

Du kan slette alle innstillinger og data på enheten. Før du utfører en tilbakestilling til fabrikkinnstillingene, må du sikkerhetskopierte alle viktige data som er lagret på enheten. Se [Sikkerhetskopierte og gjenopprette data](#) for å få mer informasjon.

På appskjermbildet trykker du på **Innstillinger** → **Sikkerhetskopier og nullstill** → **Nullstill til fabrikkdata** → **TILBAKESTILL ENHET** → **SLETT ALT**. Enheten startes automatisk på nytt.

## Dele filer med kontakter

Del filer med kontaktene dine ved hjelp av funksjonen for enkel deling. Nedenfor ser du et eksempel på hvordan du kan dele bilder.



Denne funksjonen kan være utilgjengelig, avhengig av område eller tjenesteleverandør.

**1** Trykk på **Galleri** på appskjermbildet.

**2** Velg et bilde.

**3** Trykk på **Del** → **Enkel deling**.

Les og godta betingelsene og vilkårene hvis du bruker denne funksjonen for første gang. Telefonnummeret ditt vil bli bekreftet, og deretter blir funksjonen for enkel deling aktivert.

**4** Velg mottakere, og trykk på **OK**.

Når bildet sendes til mottakernes enheter, vises et varsel på enhetene deres. Trykk på varselet for å vise eller laste ned bildet.



- Hvis mottakerne ikke har bekreftet telefonnumrene sine, eller hvis enhetene deres ikke støtter funksjonen for enkel deling, vil de bli tilsendt en kobling til filene i en tekstmelding. Koblingen vil bli ugyldig etter et bestemt tidsrom.
- Ekstra kostnader kan påløpe når du deler filer via mobilnettet.



## Nødmodus

Nødmodus endrer skjermbildet til gråtoner for å redusere batteriforbruket. Enkelte apper og funksjoner vil være begrenset. I Nødmodus kan du ringe et nødnummer, sende din nåværende posisjonsinformasjon til andre, avgi en nødalarm og mer.

Trykk på og hold inne strømtasten, og trykk deretter på **Nødmodus**.



Brukstiden som er igjen viser gjenværende tid før batteriet går tomt for strøm. Brukstiden som er igjen kan variere, avhengig av enhetsinnstillingene og driftsforholdene.

## Deaktivere Nødmodus

Hvis du vil deaktivere Nødmodus, trykker du på **MER** → **Deaktiver Nødmodus**. Du kan også trykke på og holde inne strømtasten, og deretter trykke på **Nødmodus**.

# Apper

## Installere eller avinstallere apper

### Galaxy Apps

Kjøp og last ned apper. Du kan laste ned apper som er laget spesielt for Samsung Galaxy-enheter. Trykk på **Galaxy Apps** på appskjermbildet.



Denne appen kan være utilgjengelig, avhengig av område eller tjenesteleverandør.

### Installere apper

Se på apper etter kategori, eller trykk på **SØK** for å søke med et søkeord.

Velg en app for å vise nærmere informasjon om den. Du kan laste ned gratisapper ved å trykke på **INSTALL**. Hvis du vil kjøpe og laste ned apper som koster penger, trykker du på prisen og følger instruksjonene på skjermen.



Hvis du vil endre innstillinger for automatisk oppdatering, trykker du på  **Kontoinnstillinger** → **Oppdater apper automatisk** og velger deretter et alternativ.

### Play Butikk

Kjøp og last ned apper.

Trykk på **Play Butikk** på appskjermbildet.

### Installere apper

Se på apper etter kategori, eller søk etter apper med søkeord.

Velg en app for å vise nærmere informasjon om den. Du kan laste ned gratisapper ved å trykke på **INSTALLER**. Hvis du vil kjøpe og laste ned apper som koster penger, trykker du på prisen og følger instruksjonene på skjermen.



Hvis du vil endre innstillinger for automatisk oppdatering, trykker du på  **Innstillinger** → **Oppdater apper automatisk** og velger deretter et alternativ.

## Administrere apper

### Avinstallere eller deaktivere apper

På appskjermbildet trykker du på **REDIGER**. -ikonet vises på appene som du kan deaktivere eller avinstallere. Velg en app, og trykk deretter på **DEAKTIVER** eller **AVINSTALLER**. På appskjermbildet kan du også trykke på **Innstillinger** → **Apper** → **Appstyring**, velge en app og deretter trykke på **DEAKTIVER** eller **AVINSTALLER**.

- **DEAKTIVER**: Deaktiver utvalgte standardapper som ikke kan avinstalleres fra enheten.
- **AVINSTALLER**: Avinstaller nedlastede apper.

### Aktivere apper

På appskjermbildet trykker du på **Innstillinger** → **Apper** → **Appstyring**, blar til **DEAKTIVERT**, velger en app og trykker deretter på **AKTIVER**.

## Telefon

### Innledning

Ring ut eller svar på telefon- og videoanrop.

### Ringe

**1** Trykk på **Telefon** på appskjermbildet.

**2** Angi et telefonnummer.

Hvis tastaturet ikke vises på skjermen, trykker du på  for å åpne tastaturet.

3 Trykk på  for å foreta et taleanrop eller på  for å foreta et videoanrop.

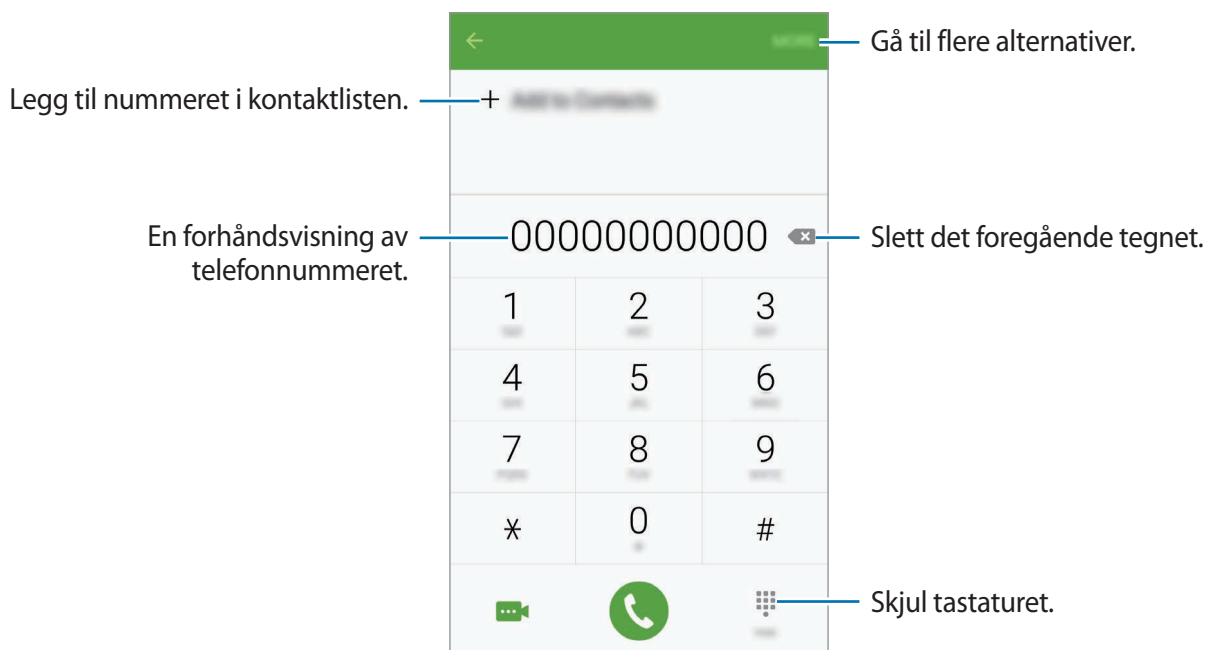

## Bruke hurtigtastnumre

Angi hurtigtastnumre så du kan ringe raskt.

Når du skal angi et hurtigtastnummer, trykker du først på **MER** → **Hurtigtastnummer**, og deretter velger du først et hurtigtastnummer og så en kontakt.

Når du skal ringe, trykker du på og holder et hurtigtastnummer på telefontastaturet. For hurtigtastnummer fra 10 og oppover trykker du på det/de første sifferet/sifrene i nummeret, og deretter trykker du på og holder det siste sifferet.

Det betyr at hvis du for eksempel angir nummeret **123** som et hurtigtastnummer, trykker du først på **1** og deretter på **2**, og til slutt trykker du på og holder **3**.



## Foreta et anrop fra låseskjermen

Dra  utenfor den store sirkelen på låseskjermen.

## Foreta et anrop fra anropslogger eller kontaktlisten

Trykk på **LOGG** eller **KONTAKTER**, og stryk deretter til høyre på en kontakt eller et telefonnummer for å foreta anropet.

## Foreta et internasjonalt anrop

- 1 Trykk på  for å åpne tastaturet hvis det ikke vises på skjermen.
- 2 Trykk på og hold **0** til +-tegnet vises.
- 3 Angi landskode, retningsnummer og telefonnummer, og trykk deretter på .

## Motta anrop

### Besvare et anrop

Når du mottar et anrop, drar du  utenfor den store sirkelen.

### Avvise et anrop

Når du mottar et anrop, drar du  utenfor den store sirkelen.

Dra avvisningsmeldingslinjen oppover for å sende en melding når du avviser et innkommende anrop.

Hvis du vil opprette avvisningsmeldinger, åpner du appskjermbildet, trykker på **Telefon** → **MER** → **Innstillinger** → **Anropssperring** → **Anropsavvisningsmeldinger**, skriver inn en melding og trykker på **+**.

## Blokkere telefonnumre

Avvis anrop fra bestemte numre som du har lagt til på sperrelisten din.

- 1 På appskjermbildet trykker du på **Telefon** → **MER** → **Innstillinger** → **Anropssperring** → **Sperreliste**.
- 2 Trykk på **LOGG** eller **KONTAKTER** for å velge kontakter, og trykk deretter på **+**.  
Hvis du vil skrive inn et nummer manuelt, trykker du på **Angi telefonnummer** og skriver inn nummeret.

Når blokkerte numre prøver å kontakte deg, vil du ikke bli varslet. Anropene vil bli oppført i anropsloggen.



Du kan også avvise alle telefonnumre som ikke er lagret som kontakter. Trykk på **Blokker anonyme anrop**-bryteren for å aktivere denne funksjonen.

## Ubesvarte anrop

Ved et ubesvart anrop vises -ikonet på statuslinjen. Åpne varselspanelet for å se listen over ubesvarte anrop. På appskjermbildet kan du også trykke på **Telefon** → **LOGG** for å vise ubesvarte anrop.

## Alternativer under samtaler



### Under en talesamtale

Følgende handlinger er tilgjengelig:

- **PARKER:** Sett en samtale på vent. Trykk på **FORTSETT SAMTALE** for å hente en samtale som er satt på vent.
- **Nytt anrop:** Foreta et anrop nummer to.
- **Ekstra volum:** Øk volumet.
- **Bluetooth:** Bytt til et Bluetooth-hodesett dersom dette er koblet til enheten.
- **Høyttaler:** Aktiver eller deaktiver høyttalerfunksjonen. Når du bruker høyttalerfunksjonen, må du snakke inn i mikrofonen nederst på enheten og holde enheten borte fra ørene dine.
- **Tastatur / Skjul:** Vis eller skjul tastaturet.
- **Lyd av:** Slå av mikrofonen slik at den andre parten ikke kan høre deg.
- **E-post:** Send en e-post.
- **Melding:** Send en melding.
- **Internett:** Se på nettsider.
- **Kontakter:** Åpne kontaktlisten.
- **S Planner:** Åpne kalenderen.
- **Notat:** Opprett et notat.
-  : Avslutt den gjeldende samtalen.

### Under en videosamtale

Trykk på skjermen for å bruke følgende alternativer:

-  : Bytt mellom kameraet foran og kameraet bak.
-  : Avslutt den gjeldende samtalen.
-  : Slå av mikrofonen slik at den andre parten ikke kan høre deg.





# Kontakter

## Innledning

Opprett nye kontakter eller administrer kontakter på enheten.

## Legge til kontakter

### Opprette kontakter manuelt

- 1 Trykk på **Kontakter** på appskjermbildet.
- 2 Trykk på  og velg lagringsplassering.
- 3 Angi kontaktinformasjon.
  -  : Legg til et bilde.
  -  /  : Legg til eller slett et kontaktfelt.
- 4 Trykk på **LAGRE**.

Hvis du vil legge til et telefonnummer i kontaktlisten fra tastaturet, åpner du appskjermbildet og trykker på **Telefon**. Hvis tastaturet ikke vises på skjermen, trykker du på  for å åpne tastaturet. Skriv inn nummeret og trykk på **Legg til i Kontakter**.

Hvis du vil legge til et telefonnummer i kontaktlisten fra mottatte anrop eller meldinger, åpner du appskjermbildet og trykker på **Telefon** → **LOGG** → en kontakt.

### Importere kontakter

Importer kontakter fra lagringsplasseringer til din enhet.

På appskjermbildet trykker du på **Kontakter** → **MER** → **Innstillinger** → **Importer/eksporter kontakter** → **IMPORTER**, og velger et importalternativ.

## Søke etter kontakter

På appskjermbildet trykker du på **Kontakter**.

Du kan bruke én av følgende søkemetoder:

- Bla opp eller ned i kontaktlisten.
- Dra en finger langs indeksen på den høyre siden av kontaktlisten for å bla raskt gjennom den.
- Trykk på søkefeltet øverst på kontaktlisten og angi søkekriteriene.

Når du har valgt en kontakt, kan du utføre én av følgende handlinger:

- ★ : Legg til i favorittkontakter.
- 📞 / 📺 : Foreta et tale- eller videoanrop.
- ✉ : Skriv en melding.
- ✉@ : Skriv en e-post.

## Profildeling

Del profilinformasjonen din, for eksempel bilde og statusmelding, med andre ved hjelp av profildelingsfunksjonen.



- Denne funksjonen kan være utilgjengelig, avhengig av område eller tjenesteleverandør.
- Denne funksjonen er bare tilgjengelig for kontakter som har aktivert profildelingsfunksjonen på enhetene sine.

På appskjermbildet trykker du på **Kontakter** → din profil → **Profildeling**, og deretter trykker du på bryteren for å aktivere denne funksjonen. Les og godta betingelsene og vilkårene hvis du bruker denne funksjonen for første gang. Telefonnummeret ditt vil bli bekreftet, og deretter blir profildelingsfunksjonen aktivert. Du kan se den oppdaterte profilinformasjonen for kontaktene dine i **Kontakter**.

Hvis du vil angi flere elementer som du vil dele, trykker du på **Delt profilinformasjon** og velger elementene.

Hvis du vil angi en kontaktgruppe å dele profilen din med, velger du en kontaktgruppe under **Del med**.



## Dele kontakter

Du kan dele kontakter med andre ved hjelp av flere ulike delingsalternativer.

- 1 Trykk på **Kontakter** på appskjermbildet.
- 2 Trykk på **MER** → **Del**.
- 3 Merk av for kontakter, og trykk på **DEL**.
- 4 Velg en delemetode.

## Meldinger

### Innledning

Send og vis meldinger i samtaletråder.

### Sende meldinger



Det kan påløpe ekstra kostnader for sending av meldinger når du roamer.

- 1 Trykk på **Meldinger** på appskjermbildet.
- 2 Trykk på .

### 3 Legg til mottakere, og skriv en melding.

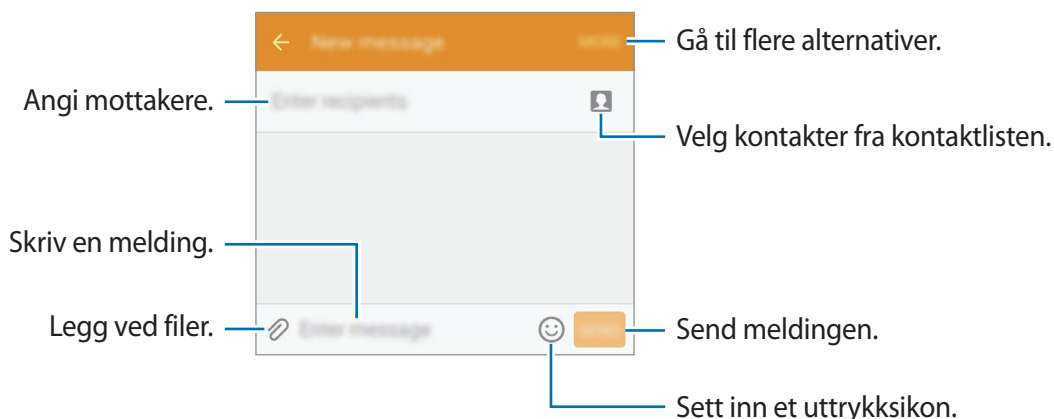

### 4 Trykk på **SEND** for å sende meldingen.

## Vise meldinger

Meldingene blir gruppert i meldingstråder etter kontakt.



Det kan påløpe ekstra kostnader for mottak av meldinger når du roamer.

### 1 Trykk på **Meldinger** på appskjermbildet.

### 2 Trykk på en kontakt i meldingslisten.

### 3 Se samtalen.

## Blokkere uønskede meldinger

Blokker meldinger fra bestemte numre eller meldinger som inneholder bestemte uttrykk som du har lagt til på sperrelisten din.

### 1 Trykk på **Meldinger** på appskjermbildet.

### 2 Trykk på **MER** → **Innstillinger** → **Søppelpostfilter**.

### 3 Trykk på **Behandle søppelpostnumre**.

Hvis du vil legge til uttrykk som skal blokkeres, trykker du på **Behandle søppelpostfraser**.

**4** Trykk på **INNBOKS** eller **KONTAKTER** for å velge kontakter, og trykk deretter på **+**.

Hvis du vil skrive inn et nummer manuelt, trykker du på **Angi nummer** og skriver inn nummeret.

Når du mottar meldinger fra de blokkerte numrene eller meldinger som inneholder de blokkerte uttrykkene, vil du ikke bli varslet. Hvis du vil vise blokkerte meldinger, trykker du på **MER** → **Innstillinger** → **Søppelpostfilter** → **Søppelpostmeldinger**.

## Stille inn meldingsvarsling

Du kan endre varslingslyden, visningsalternativer med mer.

**1** Trykk på **Meldinger** på appskjermbildet.

**2** Trykk på **MER** → **Innstillinger** → **Varsler**, og trykk deretter på bryteren for å aktivere denne funksjonen.

**3** Endre varslingsinnstillingene.

- **Varslingslyd:** Endre varslingslyden.
- **Vibrasjoner:** Still inn enheten til å vibrere når du mottar meldinger.
- **Sprettoppvisning:** Still inn enheten til å vise meldinger i sprettoppvinduer.
- **Forhåndsvis melding:** Still inn enheten til å vise meldingsinnholdet på statuslinjen, låseskjermen og i sprettoppvinduer.

Du kan angi en varsling med et intervall for å fortelle deg at du har uleste varsler. På appskjermbildet trykker du på **Innstillinger** → **Tilgjengelighet** → **Varselspåminnelse**, og deretter på bryteren for å aktivere denne funksjonen. Trykk deretter på **Meldinger**-bryteren for å aktivere denne funksjonen.

## Internett

Surf på Internett for å lete etter informasjon og legg til bokmerker for favorittnettsidene dine, for å få enkel tilgang til dem.

**1** Trykk på **Internett** på appskjermbildet.

**2** Trykk på adressefeltet.

**3** Skriv inn nettadressen eller et søkeord, og trykk deretter på **Gå til**.

Hvis du vil vise verktøylinjene, drar du fingeren litt nedover på skjermen.

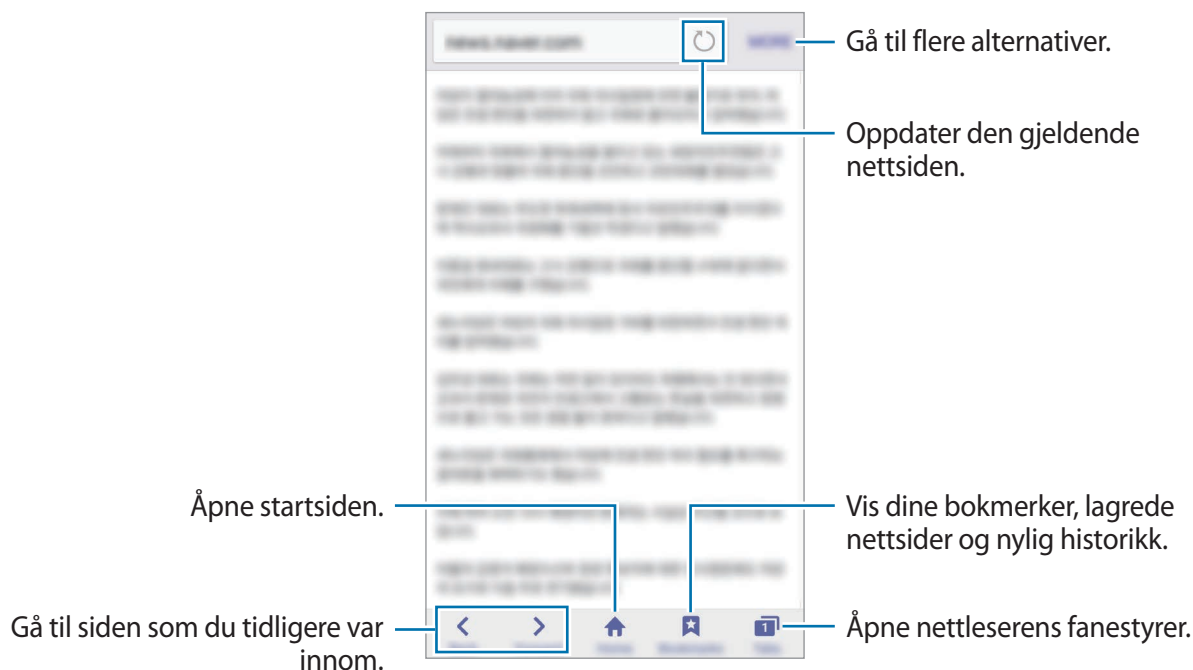

## E-post

### Konfigurere e-postkontoer

Konfigurer en e-postkonto når du åpner **E-post** for første gang.

- 1 Trykk på **E-post** på appskjermbildet.
- 2 Oppgi e-postadressen og passordet, og trykk deretter på **NESTE**.  
Trykk på **MANUELT OPPSETT** for å registrere en bedrifts-e-postkonto manuelt.
- 3 Følg instruksjonene på skjermen for å fullføre oppsettet.

Legg til en annen e-postkonto ved å trykke på **MER** → **Kontoinnstillinger** → **Legg til konto**.

Hvis du har flere enn én e-postkonto, kan du angi at den ene skal være standardkontoen. Trykk på **MER** → **Kontoinnstillinger** → **MER** → **Angi standardkonto**.

## Sende e-post

- 1 Trykk på  for å skrive en e-post.
- 2 Legg til mottakere, og skriv en e-post.
- 3 Trykk på **SEND** for å sende e-posten.

## Lese e-post

Når **E-post** er åpen, vil enheten automatisk hente inn nye e-poster. Stryk nedover på skjermen for å hente inn e-poster manuelt.

Trykk på en e-post på skjermen for å lese den.



Hvis e-postsynkronisering er deaktivert, kan du ikke hente inn nye e-poster. Hvis du vil aktivere e-postsynkronisering, trykker du på **MER** → **Kontoinnstillinger** → kontonavnet ditt, og deretter trykker du på **Synkroniser konto**-bryteren for å aktivere denne funksjonen.

## Kamera

### Innledning

Ta bilder og ta opp videoer med ulike modi og innstillinger.

### Grunnleggende fotografering

Du kan ta bilder eller ta opp videoer. Se bildene og videoene dine i **Galleri**.

Trykk på **Kamera** på appskjermbildet.



#### Etiske regler for bruk av kamera

- Ikke ta bilder eller videoer av andre mennesker uten deres tillatelse.
- Ikke ta bilder eller videoer der dette er forbudt ved lov.
- Ikke ta bilder eller videoer på steder der du kan krenke andre menneskers privatliv.

## Ta bilder eller ta opp videoer

1 Trykk på bildet på forhåndsvisningsskjermbildet der hvor kameraet skal fokusere.

2 Trykk på  for å ta et bilde eller på  hvis du vil ta opp en video.

- Spre to fingre fra hverandre på skjermen for å zoome inn, og klyp dem sammen for å zoome ut.
- Trykk på skjermen for å justere lysstyrken i bildene eller videoene. Når justeringsfeltet vises, trykker du på og holder  og drar den langs justeringslinjen.
- Ta et bilde fra videoen mens du spiller inn ved å trykke på **Ta bilde**.
- Hvis du vil endre fokus når du tar opp en video, kan du trykke der du ønsker å fokusere. Fokuser på midten av skjermen ved å trykke på .

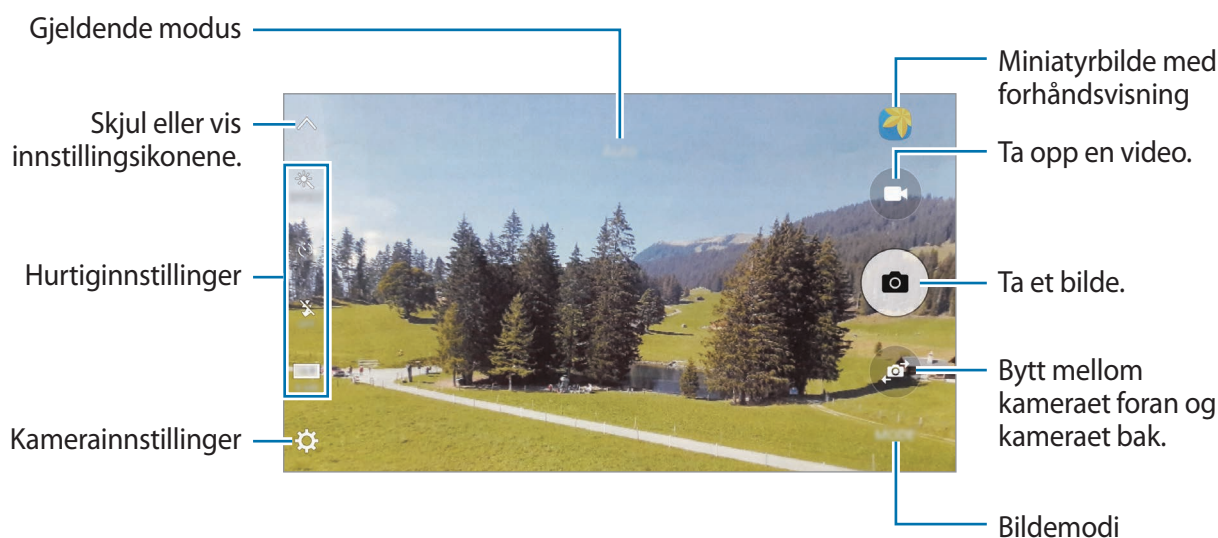

Stryk mot høyre på forhåndsvisningsskjermbildet for å få tilgang til listen over bildemodus. Du kan også stryke mot venstre for å se bilder og videoer som du har tatt.



- Forhåndsvisningsskjermbildet kan variere, avhengig av bildemodus og hvilket kamera som brukes.
- Kameraet slås automatisk av når det ikke er i bruk.
- Kontroller at linsen er ren. Hvis ikke, kan det hende at enheten ikke fungerer som den skal i enkelte modi som krever høy oppløsning.
- Kameraet foran har en vidvinkellinse. En mindre forvrengning kan inntreffe i vidvinkelbilder, men dette betyr ikke at det er problemer med ytelsen på enheten.

## Starte Kamera fra låseskjermen

Hvis du raskt vil ta bilder, kan du starte **Kamera** fra låseskjermen.

Dra  utenfor den store sirkelen på låseskjermen.



- Denne funksjonen kan være utilgjengelig, avhengig av område eller tjenesteleverandør.
- Enkelte kamerafunksjoner er ikke tilgjengelige når du starter **Kamera** fra låseskjermen mens sikkerhetsfunksjonene er aktivert.

## Starte Kamera raskt

Trykk raskt to ganger på hjem-tasten for å aktivere **Kamera**. **Kamera** aktiveres alltid i automodus.



Enkelte kamerafunksjoner er ikke tilgjengelige når du starter **Kamera** fra låseskjermen eller når skjermen er slått av mens sikkerhetsfunksjoner er aktivert.

## Låse fokus og eksponering

Når det er sterk kontrast mellom lys og mørke og dersom motivet er utenfor autofokusområdet, kan det være vanskelig å finne riktig eksponering. Lås fokus eller eksponering før du tar bildet. Trykk på og hold området som du vil fokusere på, så vises AF-/AE-rammen der, og fokus- og eksponeringsinnstillingen vil bli låst. Innstillingen forblir låst også etter at du har tatt et bilde.



Denne funksjonen er bare tilgjengelig i enkelte fotograferingsmodi.

## Automodus

Automodus lar kameraet vurdere omgivelsene og bestemme den ideelle modusen for bildet.

På forhåndsvisningsskjermbildet trykker du på **MODUS** → **Auto**.

## Pro-modus

Ta bilder mens du justerer ulike fotograferingsinnstillinger, for eksempel eksponeringsverdi og ISO-verdi, manuelt.

På forhåndsvisningsskjermbildet trykker du på **MODUS** → **Pro**. Velg alternativer og tilpass innstillingene, og trykk deretter på  for å ta et bilde.

- **WB**: Velg riktig hvitbalanse for å gi bildene livaktige farger.
- **ISO**: Velg en ISO-verdi. Dette styrer kameraets lysfølsomhet. Lave verdier er for gjenstander som står i ro eller er godt opplyste. Høyere verdier gjelder for objekter i rask bevegelse eller dårlig opplyste objekter. Høyere ISO-innstillinger kan imidlertid resultere i støy på bildene.
- : Endre eksponeringsverdien. Dette avgjør hvor mye lys kamerasensoren mottar. Bruk høyere eksponering i situasjoner med svakt lys.

## Panorama

Ta en serie med bilder vannrett eller loddrett, og sett dem deretter sammen til ett panoramabilde.

På forhåndsvisningsskjermbildet trykker du på **MODUS** → **Panorama**.



Følg disse tipsene for å få best mulig bilder:

- Beveg kameraet langsomt i én retning.
- Hold bildet innenfor rammen til kamerasøkeren.
- Unngå å ta bilder av ensfargede bakgrunner som en tom himmel eller en vegg med få farger.

## Seriebilder

Ta en bildeserie av motiver i bevegelse.

På forhåndsvisningsskjermbildet trykker du på **MODUS** → **Seriebilder**.

Trykk på og hold  for å ta flere bilder fortløpende.



## HDR (fyldig tone)

Ta bilder med fyldige farger og gjenskap detaljer selv i lyse og mørke områder.

På forhåndsvisningsskjermbildet trykker du på **MODUS** → **HDR (fyldig tone)**.



Uten effekt



Med effekt



## Natt

Ta bilder ved svak belysning, uten å bruke fotolys.

På forhåndsvisningsskjermbildet trykker du på **MODUS** → **Natt**.

## Selfie

Ta selvportretter med kameraet foran.

- 1 På forhåndsvisningsskjermbildet trykker du på  for å bytte til kameraet foran for å ta et selvportrett.
- 2 Trykk på **MODUS** → **Selfie**.
- 3 Se inn i kameralinsen foran.
- 4 Når enheten oppdager ansiktet ditt, trykker du på skjermen for å ta et bilde av deg selv.  
Hvis du vil ta et bilde ved å bruke håndflaten, trykker du på , og deretter på **Bevegelseskontroll**-bryteren for å aktivere denne funksjonen. Vis håndflaten til kameraet foran. Etter at enheten har kjent igjen håndflaten din, vil den ta et bilde etter noen få sekunder.

## Bred selfie

Ta et bredt selvportrett hvor du får plass til flere mennesker og unngå at noen blir avskåret på kanten.

- 1 På forhåndsvisningsskjermbildet trykker du på  for å bytte til kameraet foran for å ta et selvportrett.
- 2 Trykk på **MODUS** → **Bred selfie**.
- 3 Se inn i kameralinsen foran.
- 4 Når enheten oppdager ansiktet ditt, trykker du på skjermen for å ta et bilde av deg selv.  
Hvis du vil ta et bilde ved å bruke håndflaten, trykker du på , og deretter på **Bevegelseskontroll**-bryteren for å aktivere denne funksjonen. Vis håndflaten til kameraet foran. Etter at enheten har kjent igjen håndflaten din, vil den ta et bilde etter noen få sekunder.
- 5 Vri enheten sakte mot venstre og så mot høyre (eller motsatt) for å ta et bredt selvportrett.  
Enheten tar flere bilder når den hvite rammen kommer til hver ende av kamerasøkervinduet.



- Pass på at du holder den hvite rammen inne i kamerasøkervinduet.
- Motivene må være i ro når du tar brede selvportretter.
- Øverste og nederste del av bildet på forhåndsvisningsskjermbildet kan bli avskåret, avhengig av fotograferingsforholdene.

## Laste ned modi

Last ned flere bildetakingsmodi fra **Galaxy Apps**.

På forhåndsvisningsskjermbildet trykker du på **MODUS** → **Last ned**.



Enkelte nedlastede fotograferingsmodi har ikke tilgang til alle funksjonene. Det er mulig at funksjonen for å stryke mot høyre for å vise moduslisten og mot venstre for å vise bilder og videoer som du har tatt, ikke er tilgjengelig.

## Kamerainnstillinger

### Hurtiginnstillinger

Du kan bruke følgende hurtiginnstillinger på forhåndsvisningsskjermbildet:



De tilgjengelige alternativene kan variere, avhengig av bildemodus og hvilket kamera som brukes.

- : Velg filtereffekten som du vil bruke når du tar bilder eller tar opp video.
- : Velg en målemetode. Dette bestemmer hvordan lysverdiene beregnes. **Sentrert** bruker lyset midt i bildet til å beregne eksponeringen for bildet. **Punkt** bruker lyset på et konsentrert område midt i bildet til å beregne eksponeringen for bildet. **Matrise** jevner ut hele scenen.
- : Velg hvor lenge kameraet skal vente før bildet blir tatt.
- : Aktiver eller deaktiver fotolyset.
- **16:9** / **4:3** : Velg en oppløsning for bilder. Hvis du bruker en høyere oppløsning, øker kvaliteten på bildene, men de vil ta opp mer plass.
- : Bruk skjønnhetseffekter på forhåndsvisningsskjermbildet av selvportretter. Du kan justere hudtonen, korrigere ansiktsformen med mer.



Oppløsningen i et bilde kan påvirkes av lysforholdene.

## Kamerainnstillinger

Trykk på på forhåndsvisningsskjermbildet.



De tilgjengelige alternativene kan variere, avhengig av bildemodus og hvilket kamera som brukes.

- **Videostørrelse (bak) / Videostørrelse (foran):** Velg en oppløsning for videoer. Hvis du bruker en høyere oppløsning, øker kvaliteten på videoene, men de vil ta opp mer plass.
- **Bevegelseskontroll:** Still inn enheten til å oppdage håndflaten din, slik at du kan bruke den til å ta selvportretter.
- **Lagre bilder som forhåndsvist:** Vend bildet så det blir et speilbilde av det opprinnelige motivet når du tar bilder med kameraet foran.
- **Rutenett:** Vis hjelpelinjene til kamerasøkeren for å hjelpe til med komposisjonen ved valg av motiver.
- **Posisjonstagger:** Legg ved en GPS-posisjonstagg på bildet.



- GPS-signalstyrke kan bli dårligere på steder der signalet forstyrres, som for eksempel mellom bygninger eller i lavtliggende områder, eller ved dårlig vær.
- Posisjonen din kan vises på bildene dine når du laster dem opp på Internett. Hvis du vil unngå dette, deaktiverer du innstillingen for posisjonstagg.
- **Se gjennom bilder:** Angi at enheten skal vise bilder eller videoer etter at du har tatt dem.
- **Hurtigstart:** Angi at enheten skal starte kameraet ved å trykke raskt to ganger på hjem-tasten.
- **Bruke talekommandoer:** Angi at enheten skal ta bilder eller ta opp video ved hjelp av talekommandoer. Du kan si "Smile", "Cheese", "Capture", eller "Shoot" for å ta et bilde. Du kan si "Record video" for å ta opp en video.
- **Lagringssted:** Velg minneplassering for lagring.
- **Volumtastfunksjon:** Angi at enheten skal bruke volumtasten til å styre lukkeren eller zoomfunksjonen.
- **Nullstill innstillinger:** Tilbakestill kamerainnstillingene.

## Galleri

### Innledning

Vis og administrer bilder og videoer som er lagret på enheten.

### Vise bilder eller videoer

1

Trykk på **Galleri** på appskjermbildet.

## 2 Velg deretter et bilde eller en video.

Videofiler vises med -ikonet i miniatyrbildet med forhåndsvisning. Trykk på  for å spille av en video.

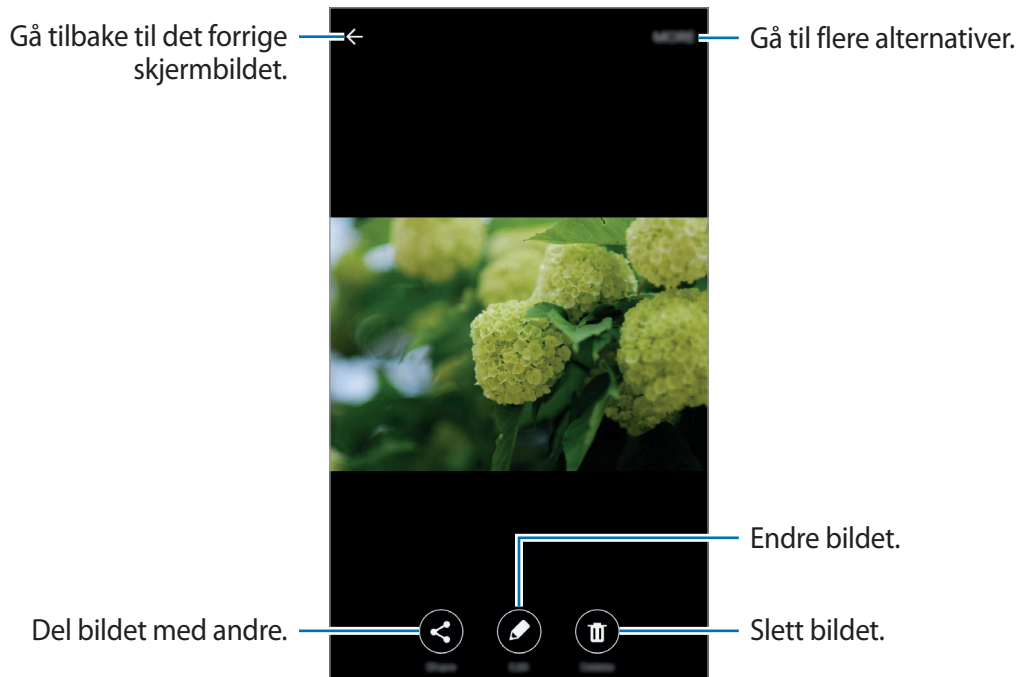

Trykk på skjermen for å skjule eller vise menyene.

## Slette bilder eller videoer

### Slette et bilde eller en video

Velg et bilde eller en video og trykk deretter på **Slett** nederst på skjermen.

### Slette flere bilder og videoer

- 1 På hovedskjermbildet i Galleri trykker du på og holder et bilde eller en video som du vil slette.
- 2 Merk bildene eller videoene som du vil slette.
- 3 Trykk på **SLETT**.

## Dele bilder eller videoer

Velg et bilde eller en video, trykk på **Del** nederst på skjermen, og velg deretter en delemetode.

## Smart Manager

### Innledning

Smart Manager gir en oversikt over status for enhetens batteri, lagring, RAM og systemsikkerhet. Du kan også optimalisere enheten automatisk med ett trykk med fingeren.

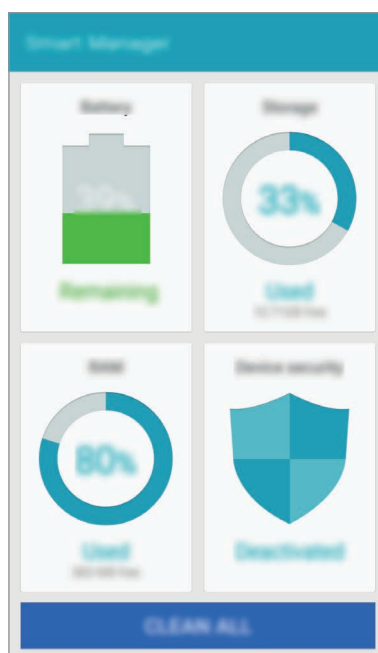

Enkelte funksjoner på denne appen kan være utilgjengelige, avhengig av område eller tjenesteleverandør.

## Bruke hurtigoptimaliseringsfunksjonen

Trykk på **Smart Manager** → **FJERN ALT** på appskjermbildet.

Hurtigoptimaliseringsfunksjonen forbedrer enhetsytelsen gjennom følgende handlinger.

- Identifisere apper som bruker overdrevent mye batteristrøm, og frigjøre litt minne.
- Slette unødvendige filer og lukke apper som kjører i bakgrunnen.
- Søke etter skadelig programvare.

## Administrere enhetsytelse

Trykk på **Smart Manager** på appskjermbildet, og velg deretter en funksjon.

### Batteri

Sjekk gjenværende batteristrøm og gjenstående tid som enheten kan brukes. For enheter med lavt batterinivå sparer du strøm ved å aktivere strømsparingsfunksjoner, og lukke apper som forbruker overdrevent mye batteristrøm.



Brukstiden som er igjen viser gjenværende tid før batteriet går tomt for strøm. Brukstiden som er igjen kan variere, avhengig av enhetsinnstillingene og driftsforholdene.

### Lagring

Sjekk status på brukt og tilgjengelig minnekapasitet. Du kan slette ubrukte filer og restfiler eller avinstallere apper som du ikke bruker lenger.

### RAM

Sjekk mengden tilgjengelig RAM. Du kan lukke bakgrunnsapper og redusere mengden RAM som du bruker for å få fart på enheten.

### Enhetssikkerhet

Sjekk enhetens sikkerhetsstatus. Denne funksjonen søker gjennom enheten etter skadelig programvare.

# S Planner

## Innledning

Administrer tidsplanen din ved å legge inn kommende aktiviteter og oppgaver i kalenderen.

## Opprette hendelser

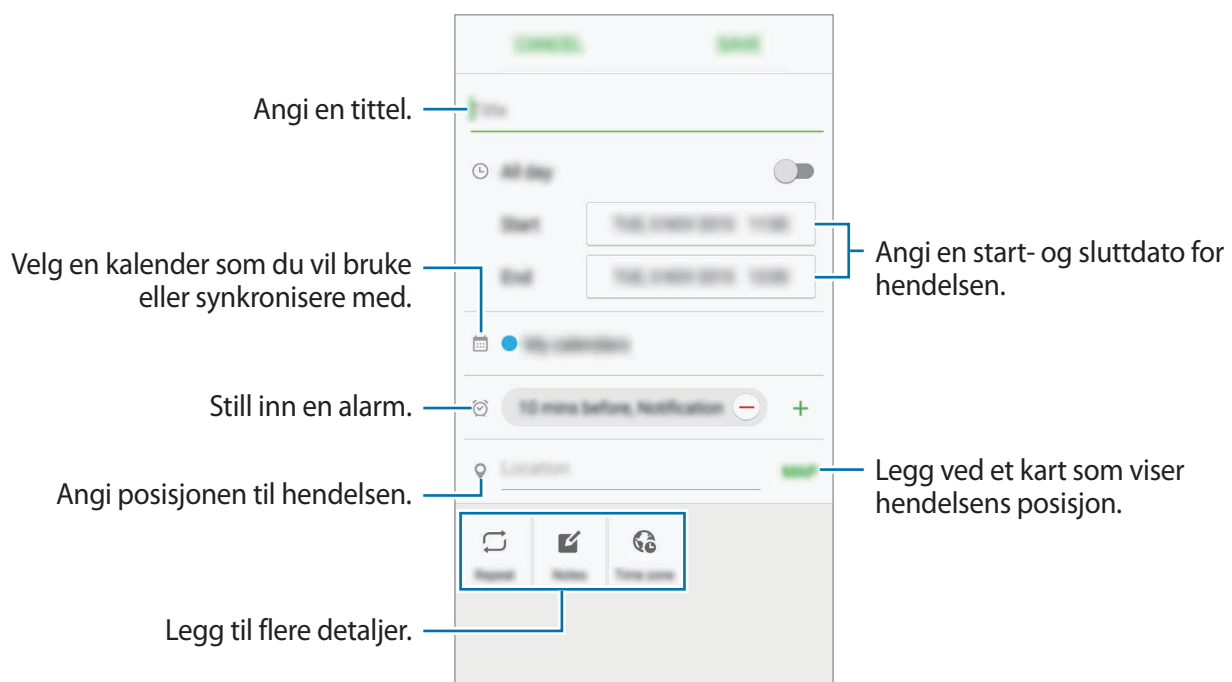

- 1 Trykk på **S Planner** på appskjermbildet.
- 2 Trykk på **+** eller trykk raskt to ganger på en dato.  
Hvis datoen allerede har lagrede hendelser eller oppgaver, trykker du på datoen og deretter på **+**.
- 3 Legg inn hendelsesinformasjon.



- 4 Trykk på **LAGRE** for å lagre hendelsen.



## Opprette oppgaver

- 1 Trykk på **S Planner** på appskjermbildet.
- 2 Trykk på  → **Oppgaver**.
- 3 Angi oppgavedetaljer og trykk på **I DAG** eller **I MORGEN** for å angi en forfallsdag.  
Hvis du vil legge til flere detaljer, trykker du på .
- 4 Trykk på **LAGRE** for å lagre oppgaven.

## Synkronisere hendelser og oppgaver med kontoene dine

På appskjermbildet trykker du på **Innstillinger** → **Kontoer**, velger en kontotjeneste, og trykker deretter på **Synkroniser Kalender**-bryteren for å synkronisere hendelser og oppgaver med kontoen.

Hvis du vil legge til kontoer som du vil synkronisere kalenderen med, åpner du appskjermbildet og trykker på **S Planner** → **MER** → **Administrer kalendere** → **Legg til konto**. Deretter velger du en konto som du vil synkronisere med, og logger på. Når det legges til en konto, vises det en grønn sirkel ved siden av kontonavnet.

## S Health

### Innledning

S Health hjelper deg å administrere velvære og trening. Sett deg treningsmål, se fremgangen din og hold oversikt over din samlede fysiske tilstand.

### Starte S Health

Når du kjører denne appen for første gang, eller når du starter den på nytt etter en tilbakestilling av dataene, må du følge instruksjonene på skjermen for å fullføre oppsettet.

- 1 Trykk på **S Health** på appskjermbildet.
- 2 Følg instruksjonene på skjermen for å fullføre oppsettet.

## Bruke S Health

Du kan se nøkkelinformasjonen fra S Health-menyer og målere for å følge med på din egen fysiske tilstand og trening.

Trykk på **S Health** på appskjermbildet.

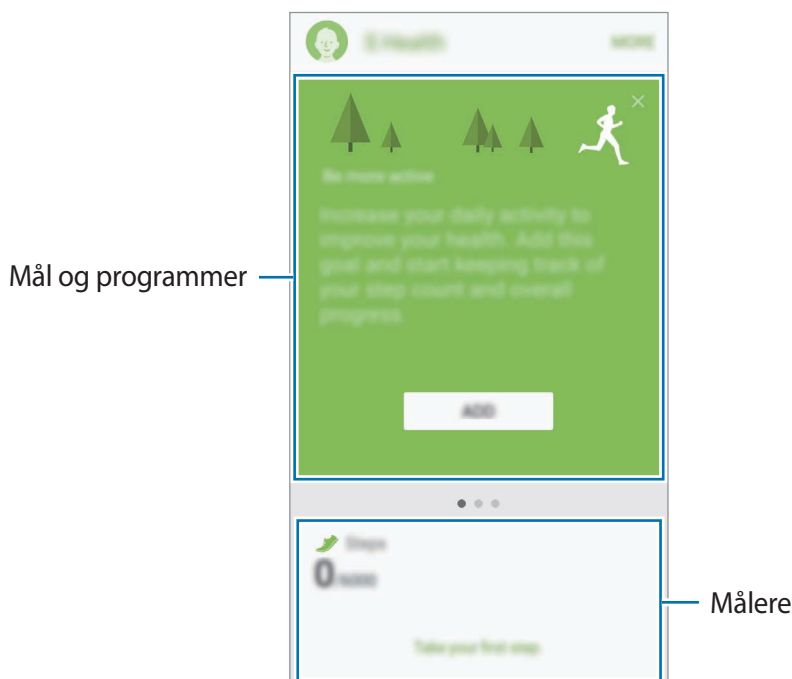

- **MÅL:** Angi dine daglige treningsmål og se fremgangen.
- **PROGRAMMER:** Bruk egendefinerbare treningsprogrammer.
- **MÅLERE:** Følg med på aktivitetene dine, matinntaket og kroppsmål.

Hvis du vil legge til målere, mål eller programmer på S Health-skjermbildet, trykker du på **MER** → **Administrer elementer**, og deretter velger du elementer under **MÅLERE**, **MÅL** eller **PROGRAMMER**.



Hvis du vil ha mer informasjon om S Health-funksjoner, trykker du på **MER** → **Innstillinger** → **Hjelp**.

## Ekstra informasjon

- S Health er bare beregnet på å brukes til trenings- og helseformål, og er ikke beregnet på å brukes til å diagnostisere sykdommer eller andre tilstander eller til å kurere, lindre, behandle eller forhindre sykdommer.
- De tilgjengelige funksjonene og appene som kan legges til for S Health kan variere fra land til land på grunn av ulike lokale lover og forskrifter. Du bør sjekke funksjoner og apper som er tilgjengelige i ditt bestemte område, før bruk.
- S Health-apper og deres tjenester kan endres eller avsluttes uten forvarsel.
- Formålet med datainnsamling er begrenset til levering av den tjenesten som du har bedt om, inkludert tilleggsinformasjon for å forbedre din fysiske tilstand, synkronisere data, dataanalyse og statistikk eller til utvikling og levering av bedre tjenester. (Men hvis du logger på Samsung-kontoen din fra S Health, kan det hende at dataene dine lagres på serveren som en sikkerhetskopi.) Personopplysninger kan lagres til formålet med opplysningene ikke lenger er til stede. Du kan slette de personlige opplysningene som er lagret av S Health, ved hjelp av alternativet Tilbakestill data på Innstillinger-menyen. Hvis du vil slette data som du har delt med sosiale nettverk eller overført til lagringsenheter, må du slette dem separat.
- Du kan dele og/eller synkronisere data med flere Samsung-tjenester eller kompatible tredjepartstjenester som du velger, så vel som med noen av dine tilkoblede enheter. Tilgang til S Health-informasjon av slike tilleggstjenester eller tredjepartsenheter vil kun bli tillatt med din uttrykkelig godkjenning.
- Du påtar deg det fulle ansvaret for upassende bruk av data som deles på sosiale nettverk eller overføres til andre. Utvis forsiktighet når du deler personopplysningene dine med andre.
- Hvis enheten er koblet til måleenheter, må du verifisere kommunikasjonsprotokollen for å bekrefte riktig drift. Hvis du bruker en trådløs forbindelse, for eksempel Bluetooth, kan enheten bli påvirket av elektroniske forstyrrelser fra andre enheter. Ikke bruk enheten i nærheten av andre enheter som sender radiobølger.
- Les Vilkår og betingelser og Personvern for S Health nøye før du bruker appen.

# S Voice

## Innledning

Utfør ulike oppgaver ved ganske enkelt å snakke.

## Angi en aktiveringskommando

Du kan starte **S Voice** ved å bruke din egen aktiveringskommando.

Når du starter **S Voice** for første gang, trykker du på **START**, og angir din egen aktiveringskommando.

Hvis du vil endre aktiveringskommandoen, åpner du appskjermbildet og trykker på **S Voice**. Deretter trykker du på  → **Voice wake-up** → **Change wake-up command** → **START**, og følger instruksjonene på skjermen.

Hvis du vil stille inn enheten til å starte S Voice mens skjermen er av, ved hjelp av aktiveringskommandoen, trykker du på  og deretter på **Wake up in secured lock**-bryteren for å aktivere denne funksjonen.

## Bruke S Voice

- 1 På appskjermbildet trykker du på **S Voice**.

Når **S Voice** startes, starter enheten talegjenkjenning.



Denne appen kan være utilgjengelig, avhengig av område eller tjenesteleverandør.

S Voice-innstillinger



Vis eksempler på talekommandoer.

## 2 Si en talekommando.

Hvis enheten kjenner igjen kommandoen, vil den utføre den tilsvarende handlingen. Trykk på  for å gjenta en talekommando eller si en annen kommando.



Denne appen vil lukkes automatisk hvis enheten ikke brukes i løpet av et angitt tidsrom.

### Tips for bedre talegjenkjenning

- Snakk tydelig.
- Snakk på stille steder.
- Ikke bruk støtende ord eller slang.
- Unngå å snakke med dialekt.

Enheten gjenkjenner kanskje ikke kommandoene dine eller kan utføre uønskede kommandoer, avhengig av omgivelsene dine eller måten som du snakker på.

### Angi språk

På appskjermbildet trykker du på **S Voice** →  → **Language**, og deretter velger du et språk.



Det valgte språket gjelder bare for **S Voice**, ikke for visningsspråket på enheten.

## Musikk

Hør på musikk sortert etter kategori, og tilpass innstillingene for avspilling.

Trykk på **Musikk** på appskjermbildet.

Trykk på ▼, velg en kategori, og velg deretter en sang som du vil spille av.

Trykk på albumbildet på bunnen av skjermen for å åpne musikkavspillerskjermbildet.

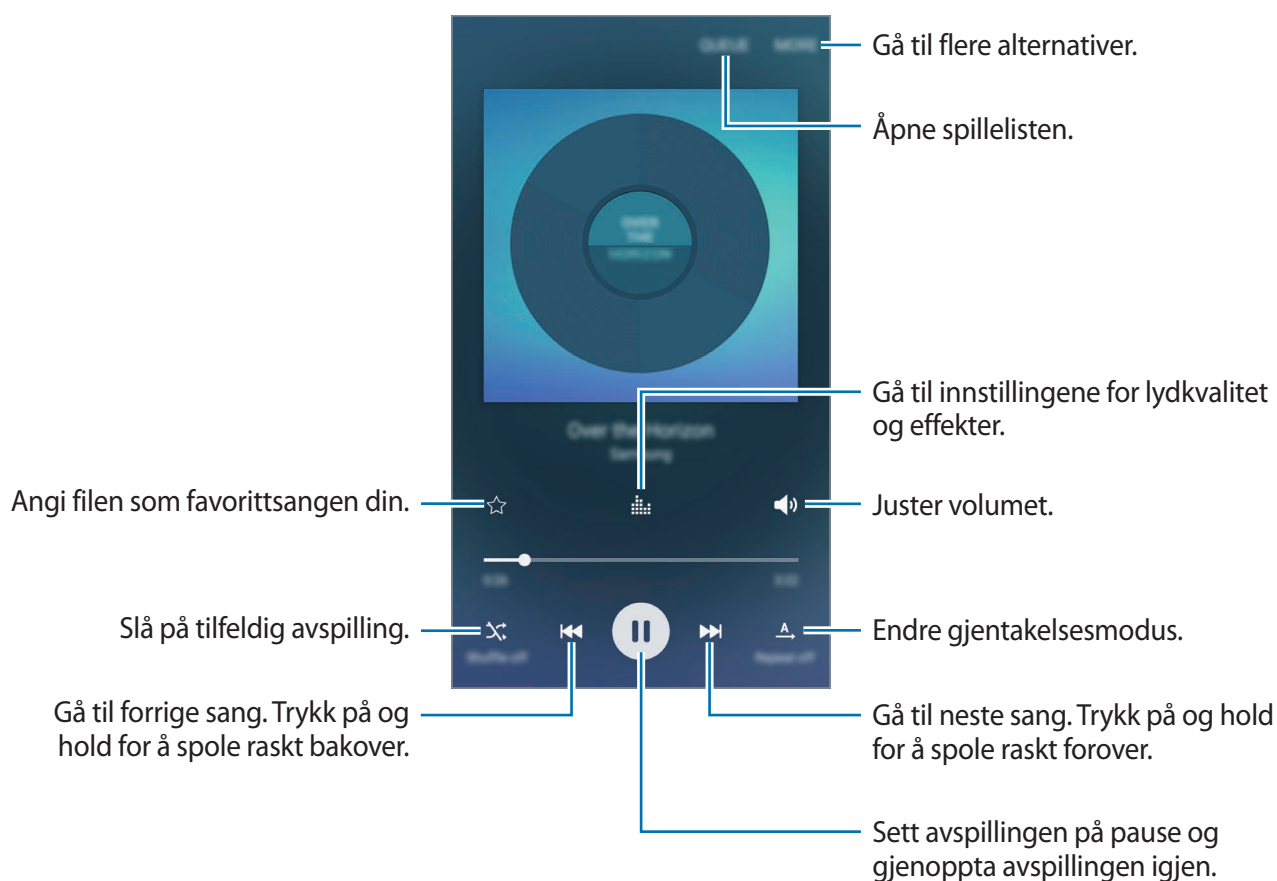

## Video

Se på videoer som er lagret på enheten, og tilpass innstillingene for avspilling.

Trykk på **Video** på appskjermbildet.

Velg en video som skal spilles av.

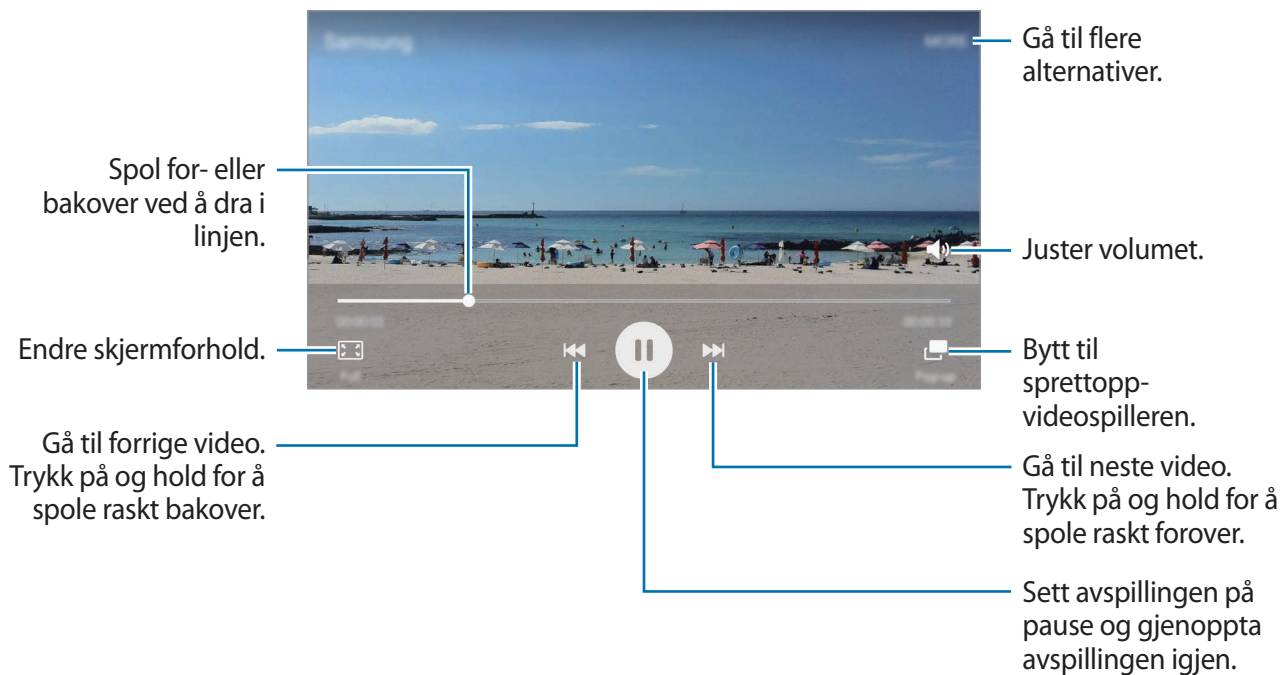

Dra fingeren opp eller ned på venstre side av avspillingsskjermbildet for å justere lysskarpheten eller dra fingeren opp eller ned på høyre side av avspillingsskjermbildet for å justere volumet.

Hvis du vil spole bak- eller forover, stryker du til venstre eller høyre på avspillingsskjermbildet.

# Lydopptaker

## Innledning

Bruk forskjellige opptaksmodi for ulike situasjoner. Enheten kan konvertere stemmen din til tekst.

## Ta opp talenotater

- 1 Trykk på **Verktøy** → **Lydopptaker** på appskjermbildet.
- 2 Trykk på  for å starte innspillingen. Snakk direkte inn i mikrofonen.  
Trykk på **Pause** for å sette innspillingen på pause.  
Mens du tar opp et talenotat, kan du trykke på **Bokmerke** for å sette inn et bokmerke.

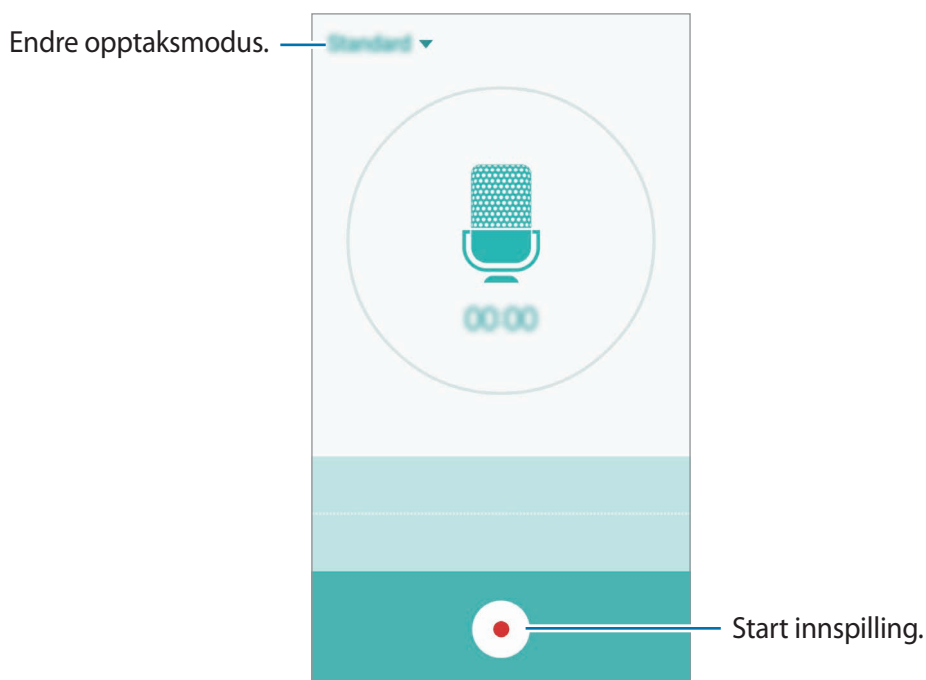



- 3 Trykk på  for å avslutte innspillingen.



## Endre innspillingsmodus

Trykk på ▼ for å velge en modus i listen.

- **Standard:** Dette er normal opptaksmodus. Talenotater som er tatt opp i denne modusen vises med -ikonet ved siden av seg.
- **Talenotat:** Enheten tar opp stemmen din og konverterer den samtidig til tekst på skjermen. For best resultat holder du enheten nær munnen og snakker høyt og tydelig i stille omgivelser. Talenotater som er tatt opp i denne modusen vises med -ikonet ved siden av seg.



Enheten vil ikke gjenkjenne stemmen din hvis ikke systemspråket for talenotatet er det samme som språket som du snakker. Før du bruker denne funksjonen, trykker du på gjeldende språk for å angi systemspråket for talenotater.

## Mine filer

Få tilgang til og administrer forskjellige filer som er lagret på enheten eller andre steder, for eksempel på nettskytjenester.

På appskjermbildet trykker du på **Verktøy** → **Mine filer**.

- **Kategori:** Se filer etter kategori.
- **Lokal lagring:** Se filer som er lagret på enheten.
- **Nettskylagring:** Se filer som er lagret i nettskylagringstjenesten.
- **BRUK AV LAGRINGSPLASS:** Se enhetens minneinformasjon.

Trykk på **SØK** for å søke etter filer eller mapper.

## Notat

Opprett notater og organiser dem etter kategori.

På appskjermbildet trykker du på **Verktøy** → **Notat**.

### Skrive notater

Trykk på  i notatlisten, og skriv et notat. Når du skriver et notat, kan du bruke følgende alternativer:

- **Kategori:** Opprett eller angi en kategori.
- **Bilde:** Sett inn bilder.
- **Tale:** Foreta et lydopptak som skal settes inn.
- **Oppgaver:** Legg til avmerkingsbokser i begynnelsen av hver rad for å lage en liste over oppgaver.

Du lagrer notatet ved å trykke på **LAGRE**.

Hvis du vil redigere notatet, trykker du på et notat, og deretter trykker du på innholdet i det.

### Søke etter notater

Trykk på **SØK** i notatlisten, og angi et søkeord for å søke etter notater som inneholder søkeordet.

## Klokke

### Innledning

Still inn alarmklokker, se hva klokka er i forskjellige byer rundt i verden, mål tiden til en hendelse eller still inn en spesifikk varighet.

### Alarm

På appskjermbildet trykker du på **Klokke** → **Alarm**.

## Angi alarmer

Angi et alarmtidspunkt og trykk på **LAGRE**.

Hvis du vil åpne talltastaturet for å angi et alarmtidspunkt, trykker du på **TASTATUR**.

Hvis du vil angi en alarm med forskjellige alarmalternativer, trykker du på **VALG**, angir alarmalternativer, og trykker deretter på **LAGRE**.

For å aktivere eller deaktivere alarmene trykker du på klokkeikonet ved siden av alarmen i alarmlisten.

## Stoppe alarmer

Trykk på **AVVIS** for å stoppe en alarm. Hvis du tidligere har aktivert utsett-alternativet, trykker du på **UTSETT** for å gjenta alarmen etter et angitt antall minutter.

## Slette alarmer

Trykk på ✕ på en alarm i listen over alarmer.

## Verdensklokke

På appskjermbildet trykker du på **Klokke** → **Verdensklokke**.

## Opprette klokker

Angi en by eller velg en by på globusen, og trykk deretter på +.

## Slette klokker

Trykk på ✕ på en klokke.

## Stoppeklokke

- 1 På appskjermbildet trykker du på **Klokke** → **Stoppeklokke**.
- 2 Trykk på **START** for å starte tidtakingen.  
Trykk på **RUNDE** for å registrere rundetider mens tidtakingen pågår.
- 3 Trykk på **STOPP** for å avslutte tidtakingen.  
Trykk på **FORTSETT** for å starte tidtakingen på nytt.  
Trykk på **NULLSTILL** for å slette rundetider.

## Nedtelling

- 1 På appskjermbildet trykker du på **Klokke** → **Nedtelling**.
- 2 Angi nedtellingsvarighet, og trykk deretter på **START**.  
Hvis du vil åpne talltastaturet for å angi varigheten, trykker du på **TASTATUR**.
- 3 Trykk på **AVVIS** når nedtellingsalarmen begynner.

## Kalkulator

Utfør enkle eller avanserte beregninger.

Trykk på **Kalkulator** på appskjermbildet.

Roter enheten til liggende visning for å vise den vitenskapelige kalkulatoren. Hvis **Skjermrotasjon** er deaktivert, trykker du på  for å vise den vitenskapelige kalkulatoren.

Hvis du vil se utregningshistorikken, trykker du på **HISTORIKK**. Hvis du vil lukke panelet for utregningshistorikk, trykker du på **TASTATUR**.

Du kan tømme historikken ved å trykke på **HISTORIKK** → **TØM LOGG**.

# Radio



## Lytte til FM-radioen

Trykk på **Radio** på appskjermbildet.

Før du bruker denne appen, må du koble til et hodesett, som fungerer som radioantennen.



FM-radioen søker etter og lagrer tilgjengelige stasjoner automatisk når den kjøres for første gang.

Trykk på  for å slå på FM-radioen. Velg radiostasjonen som du ønsker, fra listen over alle stasjoner, og trykk på  for å gå tilbake til FM-radioskjermbildet.

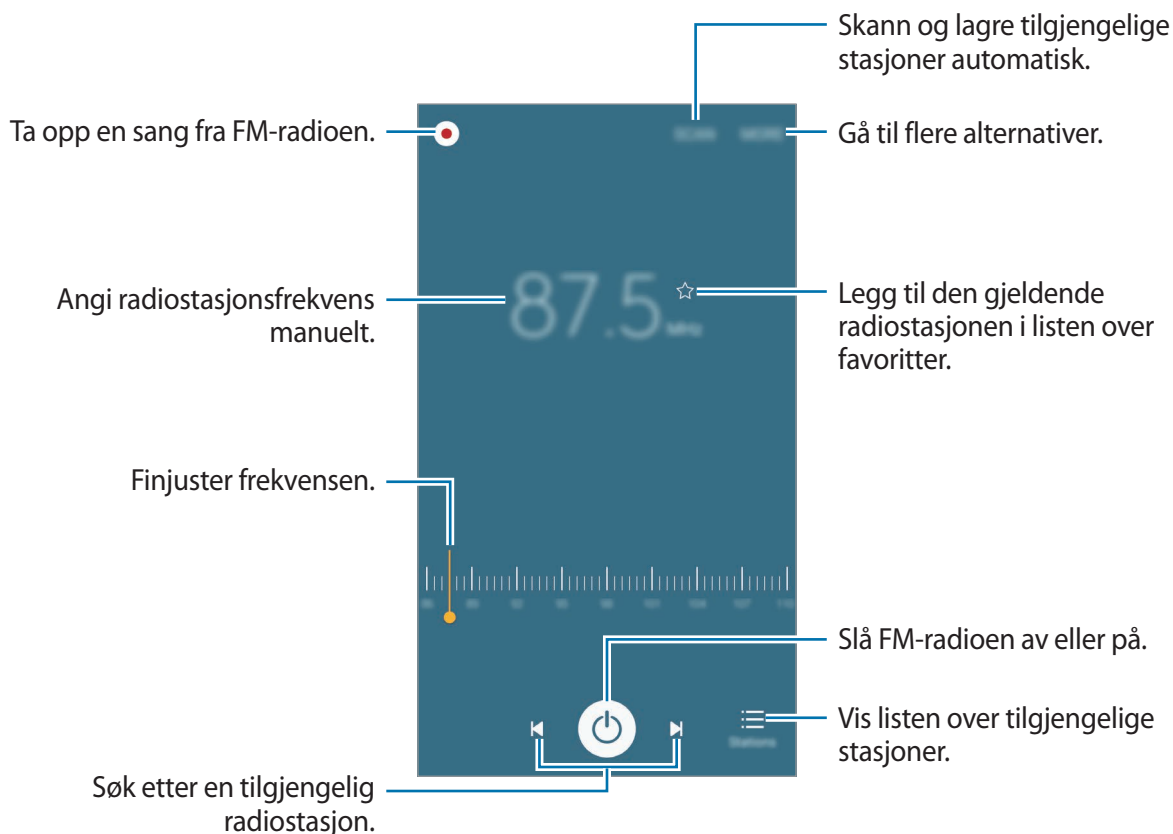

## Søke etter radiostasjoner

Trykk på **Radio** på appskjermbildet.

Trykk på **SØK**, og velg deretter et søkealternativ. FM-radioen søker etter og lagrer tilgjengelige radiostasjoner automatisk.

Velg radiostasjonen som du ønsker, fra listen over alle stasjoner, og trykk på ↩ for å gå tilbake til FM-radioskjermbildet.

## Google-apper

Google har apper for underholdning, sosiale nettverk og bedrifter. Du trenger kanskje en Google-konto for å få tilgang til enkelte apper. Se [Kontoer](#) for å få mer informasjon.

Du kan gå inn på hjelpemenyen for hver enkelt app for å se mer informasjon om den.



Enkelte apper er kanskje ikke tilgjengelige eller kan hete noe annet, avhengig av område eller tjenesteleverandør.

## Chrome

Søk etter informasjon og se på nettsider.

## Gmail

Send eller motta e-postmeldinger via Google Mail-tjenesten.

## Maps

Finn posisjonen din på kartet, søk etter posisjoner og se posisjonsinformasjon for ulike steder.

## Play Musikk

Oppdag, lytt til og del musikk på enheten.

## **Play Filmer og TV**

Last ned videoer du vil se fra **Play Butikk**.

## **Disk**

Lagre innholdet i nettskyen, få tilgang til det fra hvor som helst og del det med andre.

## **YouTube**

Se på eller opprett videoer, og del dem med andre.

## **Bilder**

Søk etter, administrer og rediger alle bildene og videoene dine fra ulike kilder på ett sted.

## **Hangouts**

Chat med venner enkeltvis eller i grupper, og bruk bilder, uttrykksikoner og videosamtaler når du chatter.

## **Google**

Søk raskt etter elementer på Internett eller på enheten.

## **Talesøk**

Søk raskt etter elementer ved å si et søkeord eller et søkeuttrykk.

## **Google Innstillinger**

Konfigurer innstillingene for enkelte Google-funksjoner.

# Innstillinger

## Innledning

Tilpass innstillinger for funksjoner og apper. Du kan gjøre enheten mer personlig ved å konfigurere forskjellige innstillingsalternativer.

Trykk på **Innstillinger** på appskjermbildet.

Hvis du vil søke etter innstillinger ved å skrive inn søkeord, kan du trykke på **SØK**.

Hvis du vil redigere listen over ofte brukte innstillinger, trykker du på **REDIGER**. Merk deretter av for elementer som du vil ha på listen, og fjern merket for elementer som du vil fjerne fra den.

## Wi-Fi

### Koble til et Wi-Fi-nettverk

Aktiver Wi-Fi-funksjonen for å koble til et Wi-Fi-nettverk og få tilgang til Internett eller andre nettverksenheter.



- Enheten din bruker en ikke-harmonisert frekvens og er ment for bruk i alle europeiske land. WLAN kan brukes uten begrensninger innendørs innenfor EU, men kan ikke benyttes utendørs.
- Slå av Wi-Fi for å spare batteri når det ikke er i bruk.

- 1 Trykk på **Wi-Fi** på Innstillinger-skjermbildet, og deretter på bryteren for å aktivere denne funksjonen.
- 2 Velg et nettverk fra listen over Wi-Fi-nettverk.  
Nettverk som krever et passord, vises med et hengelåsikon.



### 3 Trykk på **KOBLE TIL**.



- Når enheten har koblet til et Wi-Fi-nettverk, vil den koble til dette nettverket igjen hver gang som det er tilgjengelig, uten å spørre om et passord først. For å hindre at enheten kobler seg automatisk til nettverket, kan du velge det fra listen over nettverk og trykke på **GLEM**.
- Hvis du ikke kan koble deg ordentlig til et Wi-Fi-nettverk, må du starte enhetens Wi-Fi-funksjon eller den trådløse ruterer på nytt.

## Wi-Fi Direct

Wi-Fi Direct kobler sammen enheter direkte via Wi-Fi uten at det kreves et tilgangspunkt.

1 Trykk på **Wi-Fi** på Innstillinger-skjermbildet, og deretter på bryteren for å aktivere denne funksjonen.

2 Trykk på **Wi-Fi Direct**.

De oppdagede enhetene vises i listen.

Hvis ikke enheten som du vil koble sammen med står i listen, må du slå på Wi-Fi Direct-funksjonen på den enheten.

3 Velg en enhet som du vil koble sammen med.

Enhetene vil bli koblet sammen når den andre enheten godtar Wi-Fi Direct-forespørselen.

## Sende og motta data

Du kan dele data, som for eksempel kontakter eller mediefiler, med andre enheter. Følgende handlinger er et eksempel på hvordan du sender et bilde til en annen enhet.

1 Trykk på **Galleri** på appskjermbildet.

2 Velg et bilde.

3 Trykk på **Del** → **Wi-Fi Direct**, og velg deretter enheten du vil overføre bildet til.

4 Godta Wi-Fi Direct-godkjenningsforespørselen på den andre enheten.

Hvis enhetene allerede er koblet til hverandre, vil bildet bli sendt til den andre enheten uten prosedyren med godkjenningsforespørsel.

## Avslutte enhetstilkoblingen

- 1 Trykk på **Wi-Fi** på Innstillinger-skjermbildet.
- 2 Trykk på **Wi-Fi Direct**.  
Enheden viser de tilkoblede enhetene i listen.
- 3 Trykk på enhetsnavnet for å koble fra enhetene.

## Bluetooth

### Innledning

Du kan bruke Bluetooth for å utveksle data- eller mediefiler med andre Bluetooth-aktiverte enheter.



- Samsung er ikke ansvarlig for tap, sperring eller misbruk av data som er sendt eller mottatt via Bluetooth.
- Forsikre deg om at du alltid deler og mottar data fra enheter som du stoler på og som er ordentlig sikret. Hvis det er hindringer mellom enhetene, kan rekkevidden reduseres.
- Enkelte enheter kan være inkompatible med din enhet, særlig enheter som ikke er testet og godkjente av Bluetooth SIG.
- Ikke bruk Bluetooth-funksjonen til ulovlige formål (som for eksempel piratkopiering av filer eller ulovlig tapping av kommunikasjon for kommersielle formål).  
Samsung kan ikke holdes ansvarlig for konsekvensene ved ulovlig bruk av Bluetooth-funksjonen.

## Koble sammen med andre Bluetooth-enheter

- 1 Trykk på **Bluetooth** på Innstillinger-skjermbildet, og deretter på bryteren for å aktivere denne funksjonen.  
De oppdagede enhetene vises i listen.
  - 2 Velg en enhet som du vil koble enheten din sammen med.  
Hvis enheten som du vil koble sammen med, ikke finnes i listen, må du be om at enheten aktiverer synlighetsvalget. Se i brukerhåndboken for den andre enheten.
-  Enheten er synlig for andre enheter mens skjermbildet for Bluetooth-innstillinger er åpent.
- 3 Godta Bluetooth-tilkoblingsforespørselen på enheten din for å bekrefte.  
Enhetene vil bli koblet sammen når den andre enheten godtar Bluetooth-tilkoblingsforespørselen.

## Sende og motta data

Mange apper støtter dataoverføring via Bluetooth. Du kan dele data, som for eksempel kontakter eller mediefiler, med andre Bluetooth-enheter. Følgende handlinger er et eksempel på hvordan du sender et bilde til en annen enhet.

- 1 Trykk på **Galleri** på appskjermbildet.
- 2 Velg et bilde.
- 3 Trykk på **Del** → **Bluetooth**, og velg deretter en enhet som du vil overføre bildet til.  
Hvis enheten din har vært koblet sammen med den andre enheten tidligere, trykker du på enhetsnavnet uten å bekrefte den automatisk genererte koden.  
Hvis enheten som du vil koble sammen med, ikke finnes i listen, må du be om at enheten aktiverer synlighetsvalget.
- 4 Godta Bluetooth-godkjenningsforespørselen på den andre enheten.

## Avslutte sammenkobling av Bluetooth-enheter

- 1 Trykk på **Bluetooth** på Innstillinger-skjermbildet.  
Enheden viser de sammenkoblede enhetene i listen.
- 2 Trykk på  ved siden av enhetens navn for å avslutte sammenkoblingen.
- 3 Trykk på **Avslutt sammenkobling**.

## Flymodus

Dette deaktiverer alle trådløse funksjoner på enheten. Du kan bare bruke tjenester som ikke er avhengige av en nettverkstilkobling.

Trykk på **Flymodus** på Innstillinger-skjermbildet.

## Internettdeling

Du kan bruke enheten din som en mobil trådløssone for å dele enhetens forbindelse til mobildata med andre når nettverkstilkoblingen ikke er tilgjengelig. Tilkoblinger kan foretas via Wi-Fi, USB eller Bluetooth.

Trykk på **Internettdeling** på Innstillinger-skjermbildet.



Det kan påløpe ekstra kostnader når du bruker denne funksjonen.

- **Mobil trådløssone:** Bruk den mobile trådløssonen for å dele enhetens tilkobling til mobildata med datamaskiner eller andre enheter.
- **Internettdeling via Bluetooth:** Bruk Internettdeling via Bluetooth for å dele enhetens tilkobling til mobildata med datamaskiner eller andre enheter via Bluetooth.
- **USB-internettdeling:** Bruk Internettdeling via USB for å dele enhetens tilkobling til mobildata med datamaskiner via USB. Når enheten er koblet til en datamaskin, kan den brukes som et trådløst modem for datamaskinen.

## Bruke den mobile trådløssonen

Du kan bruke enheten din som en mobil trådløssone for å dele enhetens mobildatatilkobling med andre enheter.

- 1 Trykk på **Internettdeling** → **Mobil trådløssone** på Innstillinger-skjermbildet.
- 2 Trykk på bryteren for å aktivere denne funksjonen.  
-ikonet vises på statuslinjen. Andre enheter kan finne enheten i Wi-Fi-nettverkslisten.  
Hvis du vil angi et passord for den mobile trådløssonen, trykker du på **MER** → **Sett opp mobil trådløssone**, og velger sikkerhetsnivået. Angi deretter et passord, og trykk på **LAGRE**.
- 3 Søk etter og velg enheten din fra listen over Wi-Fi-nettverk på skjermen på den andre enheten.
- 4 Bruk enhetens mobildatatilkobling til å få tilgang til Internett på den tilkoblede enheten.

## Databruk

Hold oversikt over din databruk, og tilpass innstillingene for en eventuell begrensning.

Trykk på **Databruk** på Innstillinger-skjermbildet.

- **Mobildata:** Angi at enheten skal bruke datatilkoblinger på alle mobilnett.
- **Angi begrensning for mobildata:** Angi en begrensning for bruk av mobildata.
- **Bakgrunnsdata:** Hindre apper som kjører i bakgrunnen, fra å bruke en mobildatatilkobling.

Hvis du vil endre den månedlige tilbakestillingsdatoen for overvåkningsperioden, trykker du på

▼ → **Endre syklus**.

## Begrense databruk

- 1 Trykk på **Databruk** på Innstillinger-skjermbildet, og deretter på **Angi begrensning for mobildata**-bryteren for å aktivere denne funksjonen.
- 2 Dra justeringsbryteren for begrensning opp- eller nedover for å sette en grense.
- 3 Dra justeringsbryteren for advarsel opp- eller nedover for å sette et nivå for varsel om databruk.

Enheten vil varsle deg når advarselsnivået er nådd.

## Mobilnett

Konfigurer innstillingene for ditt mobilnett.

Trykk på **Mobilnett** på Innstillinger-skjermbildet.

- **Dataroaming:** Angi at enheten skal bruke datatilkoblinger ved roaming.
- **Tilgangspunktnavn:** Konfigurer tilgangspunktnavn (APN-er).
- **Nettverksmodus:** Velg en nettverkstype.
- **Nettverksoperatører:** Søk etter tilgjengelige nettverk og registrer et nettverk manuelt.

## NFC og betaling

### Innledning

Enheten gjør det mulig å lese NFC-tagger (Near Field Communication) som inneholder informasjon om produkter. Du kan også bruke denne funksjonen til å foreta betalinger og kjøpe billetter for transport eller arrangementer etter nedlasting av de nødvendige appene.



Enheten har en innebygd NFC-antenne. Håndter enheten forsiktig for å unngå å skade NFC-antennen.

## Bruke NFC-funksjonen

Bruk NFC-funksjonen til å sende bilder eller kontakter til andre enheter og til å lese produktinformasjon fra NFC-tagger. Hvis du setter inn et SIM- eller USIM-kort som har en betalingsfunksjon, kan du bruke enheten til å foreta betalinger på en praktisk måte.

- 1 Trykk på **NFC og betaling** på Innstillinger-skjermbildet, og trykk deretter på bryteren for å aktivere denne funksjonen.
- 2 Plasser NFC-antenneområdet på baksiden av enheten din i nærheten av en NFC-tagg. Informasjon fra taggen vises.

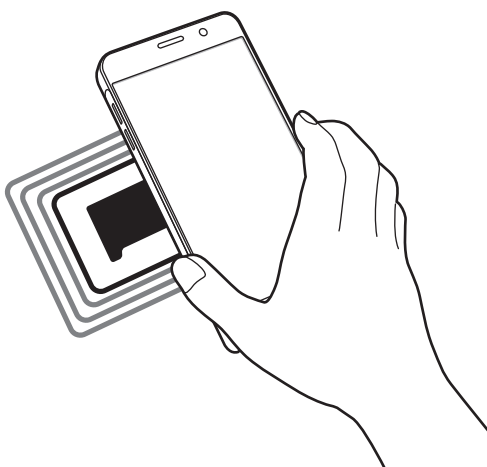

Kontroller at skjermen på enheten er låst opp. Hvis ikke vil ikke enheten lese NFC-tagger eller motta data.

## Foreta betalinger med NFC-funksjonen

Før du kan bruke NFC-funksjonen til å foreta betalinger, må du registrere deg for mobilbetalingstjenesten. Kontakt tjenesteleverandøren din hvis du vil registrere deg eller få mer informasjon om tjenesten.

- 1 Trykk på **NFC og betaling** på Innstillinger-skjermbildet, og trykk deretter på bryteren for å aktivere denne funksjonen.
- 2 La NFC-antenneområdet på baksiden av enheten berøre NFC-kortleseren.

Hvis du vil angi standard betalingsapp, åpner du Innstillinger-skjermbildet og trykker på **NFC og betaling** → **Trykk og betal**, og deretter velger du en app.



Listen over betalingstjenester omfatter ikke nødvendigvis alle tilgjengelige betalingsapper.

## Overføre data

Tillat datautveksling når enhetens NFC-antenne berører NFC-antennen til en annen enhet.

- 1 Trykk på **NFC og betaling** på Innstillinger-skjermbildet, og trykk deretter på bryteren for å aktivere denne funksjonen.
- 2 Trykk på **Android Beam**, og trykk deretter på bryteren for å aktivere denne funksjonen.
- 3 Velg et element, og berør NFC-antennen på den andre enheten med NFC-antennen på enheten din.
- 4 Når **Trykk for å overføre.** vises på skjermen, trykker du på skjermen på enheten for å overføre elementet.



Hvis andre enheter forsøker å overføre data samtidig, kan filoverføringen mislykkes.

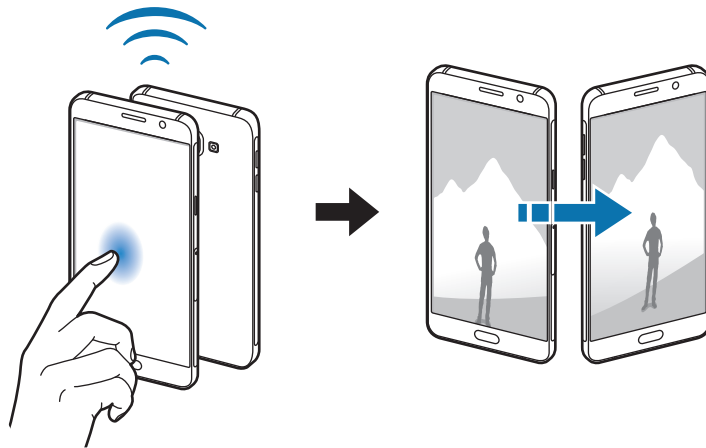



## Flere tilkoblingsinnstillinger

### Alternativer

Tilpass innstillinger for administrering av andre funksjoner.

Trykk på **Flere tilkoblingsinnstillinger** på Innstillinger-skjermbildet.

- **Utskrift:** Konfigurer innstillinger for skrivertillegg som er installert på enheten. Du kan søke etter tilgjengelige skrivere eller legge til en skriver manuelt for å skrive ut filer. Se [Utskrift](#) for å få mer informasjon.
- **MirrorLink:** Bruk denne funksjonen til å styre enhetens MirrorLink-apper på hovedskjermen i et kjøretøy. Se [MirrorLink](#) for å få mer informasjon.
- **Download booster:** Angi at enheten skal laste ned filer på mer enn 30 MB raskere via Wi-Fi- og mobilnett samtidig. Se [Download booster](#) for å få mer informasjon.
- **VPN:** Konfigurer og koble til virtuelle, private nettverk (VPN).
- **Standard meldingsapp:** Velg standardappen som skal brukes for meldinger.

### Utskrift

Konfigurer innstillinger for skrivertillegg som er installert på enheten. Du kan koble enheten til en skriver via Wi-Fi eller Wi-Fi Direct, og skrive ut bilder eller dokumenter.



Enkelte skrivere er kanskje ikke kompatible med enheten.

### Legge til skrivertillegg

Du kan legge til skrivertillegg for skrivere som du vil koble til enheten.

- 1 Trykk på **Flere tilkoblingsinnstillinger** → **Utskrift** → **Last ned tillegg** på Innstillinger-skjermbildet.
- 2 Søk etter et skrivertillegg i **Play Butikk**.
- 3 Velg et skrivertillegg, og installer det.

## 4 Velg skrivertillegget og trykk på bryteren for å aktivere det.

Enheten søker etter skrivere som er koblet til det samme Wi-Fi-nettverket som enheten din.

Hvis du vil legge til skrivere manuelt, trykker du på **MER** → **Legg til skriver** → **ADD PRINTER**.

Hvis du vil endre utskriftsinnstillinger, trykker du på **MER** → **Utskriftsinnstillinger**.

## Skrive ut innhold

Mens du viser innhold, som for eksempel bilder eller dokumenter, trykker du på **Del** → **Skriv ut** → ▼ → **Alle skrivere** og velger en skriver.

## MirrorLink

Koble enheten til et kjøretøy for å styre enhetens MirrorLink-apper på hovedskjermen i kjøretøyet.

Trykk på **Flere tilkoblingsinnstillinger** → **MirrorLink** på Innstillinger-skjermbildet.



Enheten din er kompatibel med kjøretøy som støtter MirrorLink-versjon 1.1 eller høyere.

## Koble enheten din til et kjøretøy via MirrorLink

Første gang som du bruker denne funksjonen, må du koble enheten til et Wi-Fi- eller mobilnett.

### 1 Koble enheten sammen med et kjøretøy via Bluetooth.

Se [Koble sammen med andre Bluetooth-enheter](#) for å få mer informasjon.

### 2 Koble enheten din til kjøretøyet via en USB-kabel.

Når de er koblet til hverandre, kan du åpne enhetens MirrorLink-apper på hovedskjermen i kjøretøyet.

## Avslutte MirrorLink-koblingen

Trekk ut USB-kabelen fra enheten og kjøretøyet.

## Download booster

Angi at enheten skal laste ned filer på mer enn 30 MB raskere, via både Wi-Fi- og mobilnett samtidig. Et sterkere Wi-Fi-signal gir raskere nedlastingshastighet.

Trykk på **Flere tilkoblingsinnstillinger** → **Download booster** på Innstillinger-skjermbildet.



- Denne funksjonen er kanskje ikke tilgjengelig for enkelte enheter.
- Det kan påløpe ekstra kostnader når du laster ned filer via mobilnettet.
- Når du laster ned store filer, kan enheten bli oppvarmet. Hvis enheten blir varmere enn en angitt temperatur, blir funksjonen slått av.
- Hastigheten og ytelsen til denne funksjonen kan bli påvirket hvis nettverkssignalene er ustabile.
- Hvis Wi-Fi- og mobilnettverkstilkoblingen har svært ulik dataoverføringshastighet, kan det hende at enheten bare bruker den raskeste tilkoblingen.
- Denne funksjonen støtter Hypertext Transmission Protocol (HTTP) 1.1 og Hypertext Transmission Protocol Secure (HTTPS). Denne funksjonen kan ikke brukes sammen med andre protokoller, som for eksempel FTP.

## Lyd og varsler

Endre innstillingene for forskjellige lyder på enheten.

Trykk på **Lyd og varsler** på Innstillinger-skjermbildet.

- **Lydmodus:** Angi at enheten skal bruke lyd- eller stillemodus.
- **Volum:** Juster volumnivået for ringetoner, musikk og videoer, systemlyder og varsler.
- **Ringetoner og lyder:** Endre ringetone- og systemlydinnstillinger.
- **Vibrasjoner:** Endre vibrasjonsinnstillinger.
- **Lydkvalitet og effekter:** Konfigurer flere lydinnstillinger.
- **Ikke forstyr:** Still inn enheten til å slå av lyden for alle innkommende anrop og varsler unntatt de unntakene du selv har definert.
- **Appvarsler:** Endre varslingsinnstillingene for den enkelte app.

## Skjerm

Endre skjerminnstillingene.

Trykk på **Skjerm** på Innstillinger-skjermbildet.

- **Lysstyrke:** Juster skjermens lysstyrke.
- **Skrift:** Endre skrifttypen og -størrelsen.
- **Tidsavbrudd for skjerm:** Angi hvor lenge enheten skal vente før den slår av skjermens bakgrunnslys.
- **Smart hvilemodus:** Still inn enheten til å hindre at skjermens bakgrunnslys slås av mens du ser på skjermen.
- **Skjermmodus:** Endre skjermmodusen for å justere skjermens farger og kontrast.
- **Dagdrøm:** Angi at enheten skal starte en skjermsparer når enheten lades eller er koblet til en dokk.

## Bevegelser og gester

Aktiver bevegelsesgjenkjenningsfunksjonen og endre innstillingene som styrer bevegelsesgjenkjenning på enheten din.

Trykk på **Bevegelser og gester** på Innstillinger-skjermbildet.



Overdreven risting eller støt mot enheten kan føre til utilsiktede inndata. Kontroller derfor bevegelsene varsomt.

- **Smartvarsel:** Angi at enheten skal varsle deg hvis du har ubesvarte anrop eller nye meldinger når du plukker opp enheten.



Denne funksjonen virker kanskje ikke hvis skjermen er slått på eller hvis enheten ikke ligger på en flat overflate.

- **Lyd av:** Angi at enheten skal dempe innkommende anrop eller alarmer ved å bruke håndflatebevegelser eller ved å vende enhetens skjerm nedover.
- **Dra håndflaten over for å ta et bilde:** Angi at enheten skal ta et bilde av skjermen når du drar håndflaten til venstre eller høyre over skjermen. Du kan se bilder som er tatt i **Galleri**.



Det er ikke mulig å ta et bilde av skjermen når visse apper og funksjoner er i bruk.

## Apper

Administrer enhetens apper og endre innstillingene deres.

Trykk på **Apper** på Innstillinger-skjermbildet.

- **Appstyring:** Vis og administrer appene på enheten.
- **Standardapper:** Velg en standardinnstilling for bruk av apper.
- **Appinnstillinger:** Tilpass innstillingene for hver app.

## Bakgrunnsbilde

Endre innstillingene for bakgrunnen for startskjermbildet og låseskjermen.

Trykk på **Bakgrunnsbilde** på Innstillinger-skjermbildet.

## Tema

Bruk forskjellige temaer på enheten for å endre de visuelle elementene på startskjermbildet, låseskjermen og ikonene.

Trykk på **Tema** på Innstillinger-skjermbildet.

Hvis du vil laste ned flere temaer, trykker du på **THEME STORE**.

## Låseskjerm og sikkerhet

### Alternativer

Endre innstillingene for sikring av enheten og SIM- eller USIM-kortet.

Trykk på **Låseskjerm og sikkerhet** på Innstillinger-skjermbildet.



Hvilke alternativer som er tilgjengelige kan variere, avhengig av hvilken skjermlåsmetode som er valgt.

- **Skjermlåstype:** Endre skjermlåsmetoden.
- **Vis informasjon:** Endre innstillinger for elementene som vises på låseskjermen.
- **Varsler:** Still inn om du vil vise varselsinnhold på låseskjermen eller ikke, og hvilke varsler som skal vises.
- **Opplåsingseffekt:** Velg en effekt som skal vises når du låser opp skjermen.
- **Innstillinger for sikker lås:** Endre skjermlåsinnstillingene for den valgte låsemetoden.
- **Fingeravtrykk:** Registrer fingeravtrykket ditt for å sikre enheten eller logge på Samsung-kontoen din. Se [Fingeravtrykkjenkjenning](#) for å få mer informasjon.
- **Finn min mobil:** Aktiver eller deaktiver Finn min mobil-funksjonen. Denne funksjonen kan hjelpe deg å finne enheten hvis den er mistet eller stjålet. Du kan også gå inn på Finn min mobil-nettstedet ([findmymobile.samsung.com](http://findmymobile.samsung.com)) for å spore og kontrollere den tapte eller stjålne enheten.
- **Ukjente kilder:** Angi at enheten skal tillate installasjon av apper fra ukjente kilder.
- **Andre sikkerhetsinnstillinger:** Konfigurer ekstra sikkerhetsinnstillinger.

## Fingeravtrykkgjenkjenning

For at gjenkjenning av fingeravtrykk skal fungere, må fingeravtrykksinformasjonen registreres og lagres på enheten. Når denne informasjonen er registrert, kan du stille inn enheten til å bruke fingeravtrykk til følgende funksjoner:

- Skjermlås
- Pålogging på Internett
- Bekreftelse av Samsung-konto.



- Denne funksjonen kan være utilgjengelig, avhengig av område eller tjenesteleverandør.
- Fingeravtrykkgjenkjenning bruker de unike egenskapene i hvert fingeravtrykk til å forbedre sikkerheten på enheten din. Sannsynligheten for at fingeravtrykksensoren skal ta feil av to fingeravtrykk, er svært lav. Men i sjeldne tilfeller der separate fingeravtrykk er svært like, kan sensoren gjenkjenne dem som identiske.
- Hvis fingeravtrykket ditt ikke blir gjenkjent og du har glemt reservepassordet, må du ta med enheten til et Samsung servicesenter for å få den tilbakestillt. Deretter må du registrere fingeravtrykkene dine på nytt og opprette et nytt reservepassord.

## For bedre gjenkjenning av fingeravtrykk

Når du skanner fingeravtrykkene dine på enheten, må du være oppmerksom på følgende forhold som kan virke inn på funksjonen:

- Hjem-tasten har en sensor for gjenkjenning av fingeravtrykk. Sørg for at hjem-tasten ikke er ripet eller skadet av metallobjekter, som for eksempel mynter, nøkler eller smykker.
- Skjermbeskytteren som følger med enheten kan gjøre at fingeravtrykksensoren ikke virker. Fjern skjermbeskytteren for å øke følsomheten for fingeravtrykk.
- Sørg for at området for gjenkjenning av fingeravtrykk og fingrene dine er rene og tørre.
- Enheten gjenkjenner kanskje ikke fingeravtrykk som er påvirket av rynker eller arr.
- Enheten gjenkjenner kanskje ikke fingeravtrykk fra små eller tynne fingre.
- Hvis du bøyer fingeren eller bruker fingertuppen, kan det hende at enheten ikke gjenkjenner fingeravtrykkene. Sørg for å dekke hele hjem-tasten med fingeren.
- Du kan oppnå bedre gjenkjenning ved å registrere fingeravtrykk på hånden som oftest brukes til å utføre oppgaver på enheten.
- I tørre miljøer kan statisk elektrisitet bygge seg opp i enheten. Unngå å bruke denne funksjonen i tørre miljøer. Før du bruker funksjonen, bør du lade ut statisk elektrisitet ved å berøre et metallobjekt.

## Registrere fingeravtrykk

- 1 Trykk på **Låseskjerm og sikkerhet** → **Fingeravtrykk** → **Legg til fingeravtrykk** på Innstillinger-skjermbildet.
- 2 Plasser fingeren på hjem-tasten.
- 3 Når enheten har oppdaget fingeren, løfter du den opp og plasserer den på hjem-tasten én gang til.  
Gjenta denne handlingen med samme finger til fingeravtrykket er registrert.
- 4 Når det vises et skjermbilde der du blir bedt om å oppgi et reservepassord, skriver du inn reservepassordet og trykker på **FORTSETT**.
- 5 Skriv inn reservepassordet på nytt for å bekrefte det, og trykk deretter på **OK**.  
Du kan bruke reservepassordet i stedet for å skanne fingeravtrykkene dine.
- 6 Hvis det vises et sprettoppvindu for fingeravtrykkslås, trykker du på **BRUK**. Du kan bruke fingeravtrykk til å låse opp skjermen.

## Slette fingeravtrykk

Du kan slette registrerte fingeravtrykk.

- 1 Trykk på **Låseskjerm og sikkerhet** → **Fingeravtrykk** på Innstillinger-skjermbildet.
- 2 Skann et registrert fingeravtrykk eller trykk på **Reservepassord** og oppgi reservepassordet.
- 3 Trykk på **REDIGER**.
- 4 Merk fingeravtrykkene som skal slettes og trykk på **FJERN**.

## Endre reservepassordet

Du kan endre passordet som du bruker som reserve når du skanner fingeravtrykk.

- 1 Trykk på **Låseskjerm og sikkerhet** → **Fingeravtrykk** på Innstillinger-skjermbildet.
- 2 Skann et registrert fingeravtrykk eller trykk på **Reservepassord** og oppgi reservepassordet.



- 3 Trykk på **Endre reservepassord**.
- 4 Skriv inn et nytt passord, og trykk på **FORTSETT**.
- 5 Skriv inn passordet på nytt, og trykk på **OK**.

## Verifisere passordet for Samsung-kontoen din

Du kan bruke fingeravtrykk til å verifisere passordet for Samsung-kontoen din. Du kan bruke et fingeravtrykk i stedet for å angi passordet, for eksempel når du kjøper innhold fra **Galaxy Apps**.

- 1 Trykk på **Låseskjerm og sikkerhet** → **Fingeravtrykk** på Innstillinger-skjermbildet.
- 2 Skann et registrert fingeravtrykk eller trykk på **Reservepassord** og oppgi reservepassordet.
- 3 Trykk på **Bekreft Samsung-kontoen**-bryteren for å aktivere denne funksjonen.
- 4 Logg på Samsung-kontoen din.

## Bruke fingeravtrykk til å logge på kontoer

Du kan bruke fingeravtrykkene dine til å logge på nettsider som støtter lagring av passord.



Denne funksjonen er bare tilgjengelig for nettsider som du åpner via **Internett**-appen.

- 1 Trykk på **Låseskjerm og sikkerhet** → **Fingeravtrykk** på Innstillinger-skjermbildet.
- 2 Skann et registrert fingeravtrykk eller trykk på **Reservepassord** og oppgi reservepassordet.
- 3 Trykk på **Nettpålogging**-bryteren for å aktivere denne funksjonen.
- 4 Åpne en nettside som du vil logge på med et fingeravtrykk.
- 5 Skriv inn brukernavnet og passordet ditt, og trykk deretter på påloggingsknappen på nettsiden.
- 6 Merk av for **Logg deg på med fingeravtrykkene dine**, og trykk på **HUSK**.  
Du kan bruke fingeravtrykket ditt for å bekrefte kontoen og passordet ditt for å logge på nettsiden.

## Personvern og sikkerhet

### Alternativer

Endre innstillingene for å opprettholde personvern og sikkerhet.

Trykk på **Personvern og sikkerhet** på Innstillinger-skjermbildet.

- **Posisjon:** Endre innstillinger for tillatelser for posisjonsinformasjon.
- **Rapporter diagnostikkinfo:** Angi at enheten automatisk skal sende enhetens diagnostikk- og bruksinformasjon til Samsung.
- **Send SOS-meldinger:** Angi at enheten skal sende hjelp-meldinger ved å trykke på strømtasten tre ganger. Du kan også sende lydopptak sammen med meldingen til mottakerne. Se [Send SOS-meldinger](#) for å få mer informasjon.

### Send SOS-meldinger

Trykk raskt tre ganger på strømtasten i et nødstilfelle. Enheten sender meldinger til primærkontaktene dine. Meldingene inkluderer informasjon om din posisjon.

- 1 Trykk på **Personvern og sikkerhet** → **Send SOS-meldinger** på Innstillinger-skjermbildet, og trykk deretter på bryteren for å aktivere denne funksjonen.
- 2 Følg instruksjonene på skjermen for å legge til primærkontakter hvis du ikke allerede har gjort det.

For å sende hjelp-meldinger med lydopptak eller bilder, trykker du på **Legg ved lydopptak** eller **Legg ved bilder**-bryteren for å aktivere disse funksjonene.



**Legg ved bilder**-alternativet er kanskje ikke tilgjengelig, avhengig av område eller tjenesteleverandør.

### Legge til primærkontakter

Trykk på **Personvern og sikkerhet** → **Send SOS-meldinger** → **Send meldinger til** → **LEGG TIL** på Innstillinger-skjermbildet. Trykk på **Opprett kontakt** og angi kontakthinformatjon, eller trykk på **Velg fra kontakter** for å legge til en eksisterende kontakt som primærkontakt.

## Enkel modus

Enkel modus gir en enklere brukeropplevelse ved å bruke et enklere oppsett og større ikoner på startskjermbildet.



Enkelte appfunksjoner kan være utilgjengelige i Enkel modus.

### Bytte til Enkel modus

- 1 Trykk **Enkel modus** → **Enkel modus** på Innstillinger-skjermbildet.
- 2 Velg apper under **Enkle apper** for å bruke et enklere oppsett.
- 3 Trykk på **UTFØRT**.

### Gå tilbake til standardmodus

Stryk til venstre på startskjermbildet, og trykk på **Innstillinger** → **Enkel modus** → **Standardmodus** → **UTFØRT**.

### Administrere snarveier

Hvis du vil legge til en snarvei til en app på startskjermbildet, stryker du til venstre, trykker på  og velger deretter en app.

Hvis du vil legge til en snarvei til en kontakt på startskjermbildet, stryker du til høyre og trykker på .

Hvis du vil slette en snarvei fra startskjermbildet, trykker du på **REDIGER**, og velger en app eller kontakt som er merket med .

## Tilgjengelighet

Konfigurer forskjellige innstillinger for å få bedre tilgjengelighet til enheten.

Trykk på **Tilgjengelighet** på Innstillinger-skjermbildet.

- **Syn:** Tilpass innstillingene for å gjøre enheten mer tilgjengelig for synshemmede brukere.
- **Hørsel:** Tilpass innstillingene for å gjøre enheten mer tilgjengelig for hørselshemmede brukere.
- **Smidighet og samhandling:** Tilpass innstillingene for å gjøre enheten mer tilgjengelig for brukere som har nedsatt bevegelse i fingrene.

- **Retningslås:** Endre de retningsavhengige kombinasjonsinnstillingene for å låse opp skjermen.
- **Direkte tilgang:** Angi at enheten skal åpne utvalgte tilgjengelighetsmenyer når du trykker på hjem-tasten tre ganger raskt etter hverandre.
- **Varselspåminnelse:** Bruk denne funksjonen til å bli minnet på varsler som du ikke har sjekket etter en viss tid.
- **Besvare anrop og avslutte samtaler:** Endre metoden for å besvare anrop eller avslutte samtaler.
- **Ettrykksmodus:** Velg dette hvis du vil betjene innkommende anrop eller varsler ved å trykke på knappen i stedet for å dra den.
- **Adm. tilgjengelighet:** Eksporter eller importer tilgjengelighetsinnstillinger for å dele dem med andre enheter.
- **Tjenester:** Vis tilgjengelighetstjenestene som er installert på enheten.

## Kontoer

Legg til Samsung- og Google-kontoene dine eller andre kontoer som du vil synkronisere med.

### Legge til kontoer

Enkelte apper som brukes på enheten, krever en registrert konto. Opprett kontoer for å få mest mulig ut av enheten din.

- 1 Trykk på **Kontoer** → **Legg til konto** på Innstillinger-skjermbildet.
- 2 Velg en kontotjeneste.
- 3 Følg instruksjonene på skjermen for å fullføre konfigureringen av kontoen.

Hvis du vil synkronisere innhold med kontoene dine, velger du en konto og velger deretter elementer som skal synkroniseres.

## Registrere Samsung-kontoer

Du trenger en Samsung-konto når du bruker enkelte Samsung-apper. Du kan sikkerhetskopiere eller gjenopprette data som er lagret på enheten din, til Samsung-kontoen din. Registrer Samsung-kontoen din på enheten for enkelt å bruke Samsung-tjenester.

- 1 Trykk på **Kontoer** → **Legg til konto** på Innstillinger-skjermbildet.
- 2 Trykk på **Samsung-konto**.
- 3 Følg instruksjonene på skjermen for å fullføre konfigureringen av kontoen.

Når Samsung-kontoen din er registrert, kan du bruke apper som krever en Samsung-konto uten påloggingsprosedyren.

## Fjerne kontoer

Trykk på **Kontoer** på Innstillinger-skjermbildet, velg et kontonavn, velg kontoen som skal fjernes, og trykk deretter på **MER** → **Fjern konto**.

## Sikkerhetskopier og nullstill

Endre innstillingene for administrasjon av innstillinger og data.

Trykk på **Sikkerhetskopier og nullstill** på Innstillinger-skjermbildet.

- **Sikkerhetskopier mine data:** Sikkerhetskopier personlig informasjon og appdata til Samsung-serveren. Du kan også angi at enheten automatisk skal sikkerhetskopiere data.
- **Gjenopprett:** Gjenopprett tidligere sikkerhetskopierte personlig informasjon og appdata fra Samsung-kontoen.
- **Sikkerhetskopieringskonto:** Opprett eller rediger Google-sikkerhetskopikontoen din.
- **Sikkerhetskopier mine data:** Still inn enheten til å sikkerhetskopiere innstillinger og appdata til Google-serveren.
- **Automatisk gjenoppretting:** Still inn enheten til å automatisk gjenopprette innstillinger og appdata fra Google-serveren når apper installeres på nytt.

- **Automatisk omstart:** Still inn enheten til å automatisk optimere seg selv og starte på nytt på forhåndsinnstilte tidspunkter for å få optimal ytelse.
- **Nullstill innstillinger:** Tilbakestill innstillingene på enheten til fabrikkinnstillingene uten å slette data.
- **Nullstill til fabrikkdata:** Tilbakestill innstillingene til fabrikkstandard og slett alle dataene.

## Språk og inndata

Velg enhetsspråk og endre innstillinger for eksempel tastatur og taleinndata. Noen alternativer kan være utilgjengelige for det valgte språket.

Trykk på **Språk og inndata** på Innstillinger-skjermbildet.

- **Språk:** Velg et skjerspråk for alle menyer og apper.
- **Standardtastatur:** Velg standard tastaturtype for inntasting av tekst.
- **Samsung-tastatur:** Endre innstillingene for Samsung-tastaturet.
- **Google taleinntasting:** Endre innstillinger for taleinndata.
- **Taleinndata:** Velg en standardtjeneste for taleinndata. Du kan også endre innstillinger for hver tjeneste.
- **Tekst-til-tale-valg:** Endre innstillingene for tekst-til-tale.
- **Markørhastighet:** Juster markørhastigheten for musen eller styreplaten som er koblet til enheten.

## Batteri

Vis batteristatus og endre alternativene for strømsparing.

Trykk på **Batteri** på Innstillinger-skjermbildet.



Brukstiden som er igjen viser gjenværende tid før batteriet går tomt for strøm. Brukstiden som er igjen kan variere, avhengig av enhetsinnstillingene og driftsforholdene.

- **BATTERIBRUK:** Vis hvor mye batteristrøm enheten bruker.
- **Strømsparing:** Aktiver strømsparingsmodus og endre innstillingene for denne modusen. Se [Strømsparing](#) for å få mer informasjon.
- **Ultra strømsparingsmodus:** Utvid standby-tiden og reduser batteriforbruket ved å vise et enklere oppsett og gi begrenset tilgang til en app. Se [Ultra strømsparingsmodus](#) for å få mer informasjon.
- **Vis strøm på statuslinje:** Still inn enheten til å vise gjenværende batterilevetid.

## Lagring

Vis minneinformasjon for enheten.

Trykk på **Lagring** på Innstillinger-skjermbildet.



Den faktiske tilgjengelige kapasiteten til det interne minnet er mindre enn den angitte kapasiteten fordi operativsystemet og standardapper legger beslag på deler av minnet. Tilgjengelig kapasitet kan endres når du oppgraderer enheten.

## Dato og tid

Få tilgang til og endre følgende innstillinger for å styre hvordan enheten viser klokkeslett og dato.

Trykk på **Dato og tid** på Innstillinger-skjermbildet.



Hvis batteriet lades fullstendig ut eller tas ut av enheten, vil både klokkeslettet og datoen bli tilbakestilte.

- **Automatisk dato og klokkeslett:** Oppdater klokkeslettet automatisk når du beveger deg mellom ulike tidssoner.
- **Automatisk tidssone:** Still inn enheten til å motta tidssoneinformasjon fra nettverket når du beveger deg mellom tidssoner.
- **Still inn dato:** Angi gjeldende dato manuelt.
- **Angi klokkeslett:** Angi gjeldende klokkeslett manuelt.
- **Velg tidssone:** Angi din tidssone.
- **Bruk 24-timersformat:** Vis tid i 24-timers format.

## Brukerhåndbok

Vis hjelpeinformasjon for å lære om hvordan du bruker enheten og appene eller konfigurerer viktige innstillinger.

Trykk på **Brukerhåndbok** på Innstillinger-skjermbildet.

## Om enheten

Få tilgang til enhetsinformasjon, rediger enhetsnavnet eller oppdater enhetsprogramvaren.

Trykk på **Om enheten** på Innstillinger-skjermbildet.



# Tillegg

## Feilsøking

Vennligst prøv følgende løsninger før du kontakter et Samsung-servicesenter. Det kan hende at enkelte situasjoner ikke gjelder for din enhet.

### Når du slår på enheten, eller mens du bruker den, ber den deg om å angi én av følgende koder:

- **Passord:** Når enhetens låsefunksjon er aktivert, må du oppgi passordet som du valgte for enheten.
- **PIN-kode:** Når du bruker enheten for første gang, eller kontroll av PIN-kode er aktivert, må du oppgi PIN-koden som fulgte med SIM- eller USIM-kortet ditt. Du kan deaktivere denne funksjonen ved å bruke Lås SIM-kort-menyen.
- **PUK-kode:** SIM- eller USIM-kortet ditt er blokkert, normalt sett som følge av feil inntasting av PIN-koden flere ganger. Du må angi PUK-koden som du har fått av din tjenesteleverandør.
- **PIN2-kode:** Når du åpner en meny som krever en PIN2-kode, må du angi PIN2-koden som fulgte med SIM- eller USIM-kortet ditt. Kontakt din tjenesteleverandør for å få mer informasjon.

### Enheten din viser feilmeldinger for nettverk eller tjeneste

- Når du befinner deg i områder med svakt signal eller dårlig mottak, kan det hende at du mister mottakerforholdet. Forflytt deg til et annet område og forsøk på nytt. Når du forflytter deg, kan det hende at feilmeldingene gjentas flere ganger.
- Du kan ikke åpne enkelte alternativer uten et abonnement. Kontakt din tjenesteleverandør for å få mer informasjon.

### Enheten din slår seg ikke på

Når batteriet er fullstendig utladet, slås ikke enheten på. Lad batteriet helt opp før du slår på enheten.

## Berøringsskjermen reagerer sakte eller feil

- Hvis du fester en skjermbeskytter eller tilleggsutstyr på berøringsskjermen, kan det hende at berøringsskjermen ikke fungerer korrekt.
- Hvis du bruker hansker eller vanter, hvis hendene dine ikke er rene når du berører skjermen, eller hvis du trykker på skjermen med skarpe gjenstander eller med fingertuppene, kan det hende at berøringsskjermen ikke fungerer.
- Fuktige forhold eller kontakt med vann kan føre til funksjonsfeil på berøringsskjermen.
- Start enheten din på nytt for å fjerne alle midlertidige programvarefeil.
- Kontroller at enhetens programvare er oppgradert til den nyeste versjonen.
- Hvis berøringsskjermen er ripet eller skadet, går du til et Samsung-servicesenter.

## Enheten din fryser eller får en uopprettelig feil

Prøv følgende løsninger. Hvis problemet fremdeles ikke er løst, tar du kontakt med et Samsung-servicesenter.

### Starte enheten på nytt

Hvis enheten fryser eller henger seg opp, kan det hende at du må lukke apper eller slå av og på enheten igjen.

### Tvungen omstart

Hvis enheten fryser helt og ikke lenger reagerer, trykker du på og holder inne strøm- og volum ned-tasten samtidig i mer enn 7 sekunder for å starte den på nytt.

### Nullstilling av enheten

Hvis metodene over ikke løser problemet, kan du utføre en tilbakestilling til fabrikkinnstilte data.

På appskjermbildet trykker du på **Innstillinger** → **Sikkerhetskopier og nullstill** → **Nullstill til fabrikkdata** → **TILBAKESTILL ENHET** → **SLETT ALT**. Før du utfører en tilbakestilling til fabrikkinnstilte data, må du huske å ta sikkerhetskopier av alle viktige data som er lagret på enheten.

## Anrop kobles ikke til

- Kontroller at du bruker korrekt mobilnett.
- Kontroller at du ikke har angitt anropssperring for telefonnummeret som du ringer til.
- Kontroller at du ikke har angitt anropssperring for telefonnummeret som ringer til deg.

## Andre hører ikke at du snakker under en samtale

- Kontroller at du ikke dekker til den innebygde mikrofonen.
- Kontroller at mikrofonen er i nærheten av munnen din.
- Hvis du bruker et hodesett må du kontrollere at det er riktig tilkoblet.

## Det er ekko under en samtale

Tilpass lydstyrken ved å trykke på volumtasten, eller forflytt deg til et annet område.

## Tilkoblingen til et mobilnett eller Internett blir ofte frakoblet, eller lydkvaliteten er dårlig

- Kontroller at du ikke blokkerer enhetens innvendige antenne.
- Når du befinner deg i områder med svakt signal eller dårlig mottak, kan det hende at du mister mottakerforholdet. Det kan også hende at du har tilkoblingsproblemer grunnet problemer med tjenesteleverandørens basestasjon. Forflytt deg til et annet område og forsøk på nytt.
- Når du bruker enheten mens du forflytter deg, kan trådløse nettverkstjenester deaktiveres grunnet problemer med tjenesteleverandørens nettverk.

## Batteriikonet er tomt

Batterinivået er lavt. Lad opp batteriet.

## Batteriet lader ikke korrekt (for Samsung-godkjente ladere)

- Kontroller at laderen er koblet til på riktig måte.
- Oppsøk et Samsung-servicesenter, og få skiftet batteriet.

## Batteriet tømmes raskere enn da det ble kjøpt

- Når du utsetter enheten eller batteriet for svært lave eller svært høye temperaturer, kan nytteladningen reduseres.
- Batteriforbruket øker når du bruker meldingsfunksjoner eller enkelte apper, slik som spill eller Internett.
- Batteriet forbrukes og nytteladningen blir kortere etter hvert.

## Enheten er varm ved berøring

Når du bruker apper som krever mer strøm, eller bruker apper på enheten over lengre tid, kan enheten føles varm ved berøring. Dette er normalt og skal ikke påvirke enhetens levetid eller ytelse.

Hvis enheten overopphetes eller føles varm over en lengre periode, må du ikke bruke den på en stund. Hvis enheten fortsetter å overopphetes, tar du kontakt med et Samsung-servicesenter.

## Feilmeldinger vises når kameraet startes

Enheten din må ha tilstrekkelig tilgjengelig minne og batteristrøm for å bruke kameraappen. Hvis det dukker opp feilmeldinger når du starter kameraet, kan du forsøke følgende:

- Lad opp batteriet.
- Frigjør minne ved å overføre filer til en datamaskin eller ved å slette filer på enheten.
- Start enheten på nytt. Hvis du fortsatt har problemer med kameraappen etter å ha fulgt disse tipsene, tar du kontakt med et Samsung-servicesenter.

## Fotokvaliteten er dårligere enn forhåndsvisningen

- Kvaliteten på bildene dine kan variere, avhengig av omgivelsene og de fotograferingsteknikkene som du bruker.
- Hvis du tar bilder i mørke områder, om natten, eller innendørs, kan det oppstå forstyrrelser i bildene eller de kan være ute av fokus.

## Feilmeldinger vises når du åpner multimediafiler

Hvis det dukker opp feilmeldinger eller multimediefilene ikke spilles av når du åpner dem på enheten, kan du prøve følgende:

- Frigjør minne ved å overføre filer til en datamaskin eller ved å slette filer på enheten.
- Kontroller at musikkfilen ikke er Digital Rights Management (DRM)-beskyttet. Hvis filen er DRM-beskyttet, må du kontrollere at du har korrekt lisens eller nøkkel til å spille av filen.
- Kontroller at filformatene støttes av enheten. Hvis det er et filformat som ikke støttes, for eksempel DivX eller AC3, kan du installere en app som støtter det. Hvis du vil sjekke hvilke filformater enheten din støtter, kan du gå til [www.samsung.com](http://www.samsung.com).
- Enheten din støtter bilder og videoer som er tatt med enheten. Det kan hende at bilder og videoer som er tatt med andre enheter ikke fungerer korrekt.
- Enheten din støtter multimediafiler som er godkjente av din nettverkstjenesteleverandør eller tjenesteleverandører av tilleggstjenester. Det kan hende at noe innhold som finnes på Internett, slik som ringetoner, videoer, eller bakgrunnsbilder, ikke fungerer korrekt.

## En annen Bluetooth-enhet kan ikke lokaliseres

- Kontroller at Bluetooth-funksjonen er aktivert på enheten din.
- Kontroller at Bluetooth-funksjonen er aktivert på den enheten som du vil koble til.
- Kontroller at enheten din og den andre Bluetooth-enheten er innenfor maksimal Bluetooth-rekkevidde (10 m).

Hvis tipsene ovenfor ikke løser problemet, tar du kontakt med et Samsung-servicesenter.

## Det blir ikke opprettet en forbindelse når du kobler enheten til en datamaskin

- Kontroller at USB-kabelen som du bruker, er kompatibel med enheten.
- Kontroller at du har korrekt driver installert og oppdatert på datamaskinen din.
- Hvis du bruker Windows XP, må du kontrollere at du har Windows XP Service Pack 3 eller høyere installert på datamaskinen.

## Enheten din finner ikke din gjeldende posisjon

GPS-signaler kan være hindret på enkelte steder, slik som innendørs. Still inn enheten slik at den bruker Wi-Fi eller et mobilnett for å finne din gjeldende posisjon i disse situasjonene.

## Data som er lagret på enheten er gått tapt

Ta alltid sikkerhetskopier av alle viktig data som er lagret på enheten. Hvis ikke, vil du ikke kunne gjenopprette data hvis de blir ødelagte eller går tapt. Samsung påtar seg ikke ansvar for tap av data som er lagret på enheten.

## Det er en liten åpning rundt utsiden av enhetsdekselet

- Denne åpningen er en nødvendig produksjonsfunksjon og mindre risting eller vibrering av deler kan oppstå.
- Over tid kan friksjon mellom deler føre til at denne åpningen utvides litt.

## Ta ut batteriet

- Hvis du vil ta ut batteriet, **må** du gå til et autorisert servicesenter med følgende instruksjoner.
- Av sikkerhetsgrunner **må du ikke prøve å ta ut batteriet selv**. Hvis batteriet ikke tas ut på riktig måte, kan det føre til skade på batteriet og enheten, resultere i personskader og/eller gjøre enheten utrygg.
- Samsung påtar seg intet ansvar for eventuelle skader eller tap (uansett om det er i eller utenfor kontrakt, inkludert uaktsomhet) som kan oppstå fordi disse instruksjonene og advarslene ikke er fulgt helt nøyaktig, annet enn dødsfall eller personskader som skyldes Samsungs uaktsomhet.

- 1 Ta ut SIM-kortskuffen fra enheten.
- 2 For å mykne opp limet som holder bakdekselet fast til hovedenheten, må enheten varmes opp til et kontrollert nivå i et temperaturkontrollert varmekammer som er tilpasset formålet.  
Fest et sugekoppverktøy til den nedre delen av bakdekselet, og hold godt i enheten samtidig som du drar bakdekselet bort fra bunnen og oppover.
- 3 Løsne og fjern skruene fra festepunktene, og fjern chassiset.
- 4 Koble fra batterikontakten, og løft batteriet forsiktig bort fra hoveddelen av enheten.

Trenger du hjelp eller har spørsmål, henviser vi til [www.samsung.no](http://www.samsung.no).

Klikk inn på "SUPPORT"=>"Hjelp og feilsøking" eller søk ved hjelp av modellnummer.

Alternativt kan du ringe vår kundesupport på telefon 815 56 480.

## Opphavsrett

Copyright © 2015 Samsung Electronics

Denne bruksanvisningen er beskyttet av internasjonale lover om opphavsrett.

Ingen deler av denne bruksanvisningen kan gjengis, distribueres, oversettes eller overføres i noen form eller på noen måter, elektronisk eller manuelt, inkludert kopiering, opptak eller lagring i informasjonslagrings- og gjenopprettingssystemer, uten skriftlig forhåndsgodkjennelse fra Samsung Electronics.

## Varemerker

- SAMSUNG og SAMSUNG-logoen er registrerte varemerker som tilhører Samsung Electronics.
- Bluetooth® er et registrert varemerke som tilhører Bluetooth SIG, Inc. over hele verden.
- Wi-Fi®, Wi-Fi Protected Setup™, Wi-Fi Direct™, Wi-Fi CERTIFIED™ og Wi-Fi-logoen er registrerte varemerker for Wi-Fi Alliance.
- Alle andre varemerker og opphavsrettigheter tilhører sine respektive eiere.