

SMART Signage TV Brugervejledning

RM40D RM48D

Farven og udseendet kan – afhængigt af produktet – være anderledes, og specifikationer kan ændres uden forudgående varsel for at forbedre ydelsen.

Det anbefales at bruge dette produkt i under 16 timer om dagen.

Hvis produktet bruges i over 16 timer om dagen, ophæves garantien muligvis.

Indholdsfortegnelse

Inden produktet anvendes

Ophavsret	6
Sikkerhedsforanstaltninger	7
Symboler	7
Rengøring	7
Opbevaring	8
Elektricitet og sikkerhed	8
Installation	9
Betjening	11

Forberedelser

Kontrol med komponenterne	15
Dele	17
Kontrolpane	17
Bagside	19
Tyverisikringslås	20
Fjernbetjening	21
Inden installation af produktet (installationsvejledning)	23
Hældningsvinkel og rotation	23
Ventilation	23
Mål	24
Installation af vægmonteringen	25
Installation af vægmonteringen	25
Specifikationer til vægbeslag	26

Tilslutning og brug af en kildeenhed

Inden tilslutning	27
Kontroller inden tilslutning	27
Tilslutning til en pc	27
Tilslutning med et D-SUB-kablet (analog type)	27
Tilslutning med et HDMI-kabel	28
Tilslutning med et HDMI-DVI-kabel	28
Tilslutning til en videoenhed	29
Tilslutning med et AV-kabel	29
Tilslutning med et HDMI-DVI-kabel	30
Tilslutning med et HDMI-kabel	30
Tilslutning til et lydsystem	31
Tilslutning til antenne	31
Tilslutning til et tv-kortslot.	32
For at tilslutte CI-kortet skal du følge disse trin:	32
Første indstilling	33
Skift af indgangskilden	33
Source List	33

Screen Adjustment

Picture Mode	34
Hvis inputkilden er PC eller HDMI1 (når en pc er tilsluttet),	
HDMI2 (når en pc er tilsluttet)	34
Hvis inputkilden er TV, HDMI1, HDMI2 eller AV	34

Backlight / Contrast / Brightness / Sharpness / Colour / Tint (G/R)	35
Picture Size	36
Picture Size	36
Position	38
Zoom/Position	38
4:3 Screen Size	39
Resolution Select	39
Auto Adjustment	40
PC Screen Adjustment	41
PIP	42
PIP Indstillinger	42
Advanced Settings	43
Dynamic Contrast	44
Black Tone	44
Flesh Tone	44
RGB Only Mode	44
Colour Space	44
White Balance	45
Gamma	45
Motion Lighting	45
Picture Options	46
Colour Tone	47
Colour Temp.	47
Digital Clean View	47
MPEG Noise Filter	47
HDMI Black Level	48
Film Mode	48
Dynamic Backlight	48

Indholdsfortegnelse

Picture Off	49
Reset Picture	49

Lydjustering

Sound Mode	50
Sound Effect	51
Speaker Settings	52
Additional Settings	53
DTV Audio Level	53
Dolby Digital Comp	53
Reset Sound	54

Broadcasting

Auto Tuning	55
Auto Tuning	55
Cable Search Option	56
Aerial	57
Channel List	58
Sorting	58
Mode	58
Guide	60
Schedule Manager	61

Edit Channel	62
Edit Favorites	64
Channel Settings	67
Country (Area)	67
Manual Tuning	67
Fine Tune	68
Transfer Channel List	68
Delete CAM Operator Profile	68
Subtitle	69
Subtitle	69
Primary Subtitle	69
Secondary Subtitle	69
Audio Options	70
Audio Language	70
Audio Format	70
Audio Description	70
Programme Rating Lock	71
Digital Text	72
Digital Text	72
Teletext Language	73
Teletext Language	73
Primary Teletext	73
Secondary Teletext	73
Common Interface	74
CI Menu	74
CAM video transcoding	74
Application Info	74
Channel Lock	75

Network

Network Status	76
Network Settings	76
Indstilling for netværk (trådløst)	77
WPS(PBC)	79
Soft AP (Wi-Fi Hotspot)	80
Wi-Fi Direct	81
AllShare Settings	82
Device Name	82

Applications

Source List	83
MagicInfo	84
Afspilning af indhold fra den interne hukommelse eller USB	84
Afspilning af pc- eller mobilt indhold	84
Schedule	85

MagicInfo Express

Brug af MagicInfo Express	87
Håndtering af skabeloner	87
Håndtering af skabeloner	87

Indholdsfortegnelse

Afspilning af billeder, videoer og musik (medieafspilning)

Læs følgende, før du begynder at bruge medieafspilning med en USB-enhed	88
Brug af en USB-enhed	90
Menuindstillinger på oversigtssiden med medieindhold	91
Tilgængelige knapper og funktioner under afspilning af billeder	92
Tilgængelige knapper og funktioner under afspilning af video	93
Tilgængelige knapper og funktioner under afspilning af musik	94
Understøttede filformater for undertekster og medieafspilning	95
Undertekst	95
Kompatibelt billedfilformat	95
Understøttede musikfilformater	96
Understøttede videoformater	96

System

Setup	99
Indledende indstillinger (Setup)	99
Menu Language	101
Time	102
Clock	102

On Timer	103
Off Timer	105
Holiday Management	105
MagicInfo On/Off Timer	106

Eco Solution	107
Energy Saving	107
Eco Sensor	107
No Signal Power Off	108
Auto Power Off	108

Auto Protection Time	109
-----------------------------	------------

Screen Burn Protection	110
Pixel Shift	110
Timer	111
Immediate display	113
Side Grey	113

Ticker	114
Ticker	114

Source AutoSwitch Settings	115
Source AutoSwitch	115

General	116
Game Mode	116
Auto Power	116
Safety Lock	116
Button Lock	117
USB Auto Play Lock	117
Standby Control	117
Lamp Schedule	118
OSD Display	118

Change PIN	119
-------------------	------------

Clone Product	120
----------------------	------------

Reset System	120
---------------------	------------

Reset All	121
------------------	------------

DivX® Video On Demand	121
------------------------------	------------

Support

Software Update	122
Update now	122

Use Mode	122
-----------------	------------

Contact Samsung	123
------------------------	------------

Problemløsningsvejledning

Betingelser, inden du kontakter Samsungs servicecenter	124
---	------------

Afprøvning af produktet	124
Kontrol af opløsning og frekvens	124
Kontroller følgende.	125

Spørgsmål & svar	131
-----------------------------	------------

Indholdsfortegnelse

Specifikationer

Generelt	133
Strømforbrug	135
Forudindstillede timertilstande	136

Appendiks

Kontakt SAMSUNG	138
Ansvar for betalingsservice (omkostning for kunderne)	147
Produktet er ikke defekt	147
En produktskade, som kunden har forårsaget	147
Andet	147
WEEE	148
Korrekt bortskaffelse af dette produkt (elektrisk & elektronisk udstyr)	148
Korrekt bortskaffelse af batterierne i dette produkt	148
Bedste billedkvalitet og beskyttelse mod efterbilleder	149
Bedste billedkvalitet	149
Beskyttelse mod efterbilleder	149
Licens	151
Terminologi	152

Kapitel 01

Inden produktet anvendes

Ophavsret

Indholdet i denne manual kan ændres uden varsel for at forbedre kvaliteten.

© 2014 Samsung Electronics

Samsung Electronics har ophavsretten til denne manual.

Brug eller reproduktion af denne manual, helt eller delvist, uden tilladelse fra Samsung Electronics er forbudt.

Microsoft, Windows er registrerede varemærker tilhørende Microsoft Corporation.

VESA, DPM og DDC er registrerede varemærker tilhørende Video Electronics Standards Association.

Alle andre varemærker tilhører de respektive ejere.

- Der opkræves muligvis et administrationsgebyr, hvis
 - (a) en tekniker tilkaldes på din foranledning, og der ikke er nogen fejl ved produktet.
(f.eks. hvis du ikke har læst denne brugervejledning).
 - (b) du indleverer enheden til et servicecenter, og der ikke er nogen fejl ved produktet.
(f.eks. hvis du ikke har læst denne brugervejledning).
- Du får oplyst administrationsgebyrets størrelse, inden noget arbejde eller besøg i hjemmet udføres.

Sikkerhedsforanstaltninger

Forsigtig!

RISIKO FOR ELEKTRISK STØD - MÅ IKKE ÅBNES

Forsigtig! DÆKSLET MÅ IKKE AFMONTERES, DA DET ØGER RISIKOEN FOR ELEKTRISK STØD. (OG BAGSIDEN) DER ER INGEN INDVENDIGE DELE, SOM SKAL SERVICERES.

AL SERVICEARBEJDE SKAL UDFØRES AF KVALIFICEREDE MEDARBEJDERE.



Dette symbol angiver, at der er højspænding indeni.

Det er farligt at få kontakt med dele inde i dette produkt.



Dette symbol oplyser om, at produktet leveres med vigtig betjenings- og vedligeholdelsesdokumentation.

Symboler

Advarsel!

Der kan opstå alvorlig eller dødelig personskade, hvis instruktionerne ikke følges.

Forsigtig!

Der kan opstå personskade eller beskadigelse af ejendom, hvis instruktionerne ikke følges.



Aktiviteter, der er mærket med dette symbol, er forbudte.



Instruktioner, der er mærket med dette symbol, skal overholdes.

Rengøring

- Vær forsigtig under rengøring, da panelet og ydersiden på avancerede LCD-skærme nemt bliver ridset.
- Gør følgende ved rengøring.
- Følgende billeder er kun vejledende. Virkeligheden kan afvige fra det, der vises på billederne.

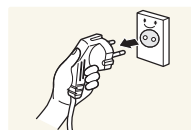

1 Sluk produktet og computeren.

2 Afbryd strømkablet fra produktet.

- Hold strømkablet i stikket, og undgå at røre med kablet med våde hænder. Ellers kan der opstå elektrisk stød.

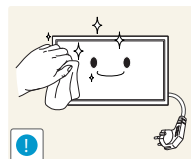

3 Aftør produktet med en ren, blød og tør klud.



- Brug ikke rengøringsmidler, der indeholder sprit, opløsningsmiddel eller overfladeaktive stoffer.



- Der må ikke sprøjtes vand eller rengøringsmiddel direkte på produktet.

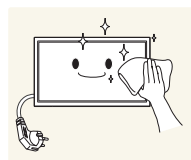

4 Fugt en blød og tør klud med vand, og vrid den hårdt for at rengøre produktet udvendigt.

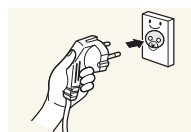

5 Tilslut strømkablet til produktet, når rengøringen er afsluttet.

6 Tænd produktet og computeren.

Opbevaring

På grund af egenskaberne i højglansprodukter kan det forårsage hvide pletter på produktet, hvis du bruger en UV-luftfugter i nærheden.

— Kontakt servicecenteret, hvis produktet skal rengøres indvendigt (der opkræves servicegebyr).

Elektricitet og sikkerhed

— Følgende billeder er kun vejledende. Virkeligheden kan afvige fra det, der vises på billederne.

Advarsel!

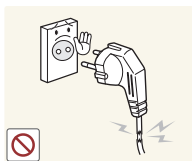

Brug ikke en beskadiget strømledning eller et stik eller en løs stikkontakt.

- Der kan opstå elektrisk stød eller brand.

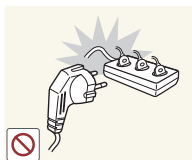

Der må ikke være tilsluttet flere produkter i samme stikkontakt.

- Overophedede stikkontakter kan medføre brand.

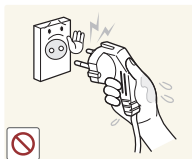

Rør ikke ved strømstik med våde hænder. Ellers kan der opstå elektrisk stød.

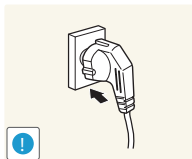

Sæt strømstikket helt ind, så den ikke sidder løst.

- En løs forbindelse med medføre brand.

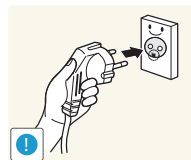

Tilslut strømstikket til en jordet stikkontakt (kun isolerede type 1-enheder).

- Der kan opstå elektrisk stød eller personskader.

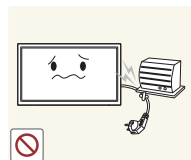

Strømkablet må ikke bøjes eller trækkes i med magt. Vær forsigtig med ikke at anbringe strømledningen under en tung genstand.

- Beskadigelse af ledningen kan medføre brand eller elektrisk stød.

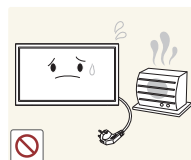

Strømledningen eller produktet må ikke placeres i nærheden af varmekilder.

- Der kan opstå brand eller elektrisk stød.

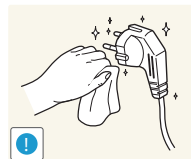

Rengør evt. støv omkring stikbenene på strømstikket og stikkontakten med en tør klud.

- Der kan opstå brand.

Forsigtig!

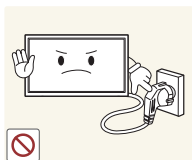

Strømledningen må ikke tages ud, mens produktet anvendes.

- Produktet kan blive beskadiget af elektrisk stød.

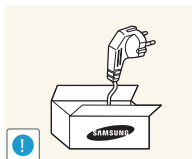

Brug kun den strømledning, der leveres sammen med produktet fra Samsung. Brug ikke strømledningen sammen med andre produkter.

- Der kan opstå brand eller elektrisk stød.

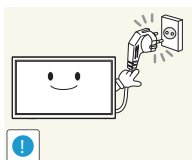

Hold den stikkontakt, som strømledningen er tilsluttet til, fri.

- Strømledningen skal frakobles for at afbryde strømmen til produktet, når der opstår et problem.
- Bemærk, at produktet ikke slukkes fuldstændigt, når du trykker på strømknappen på fjernbetjeningen.

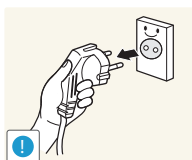

Hold i stikket, når du tager strømledningen ud af stikkontakten.

- Der kan opstå elektrisk stød eller brand.

Installation

Advarsel!



Der må ikke stilles stearinlys, insektskræmmere eller cigaretter oven på produktet. Produktet må ikke monteres i nærheden af varmekilder.

- Der kan opstå brand.

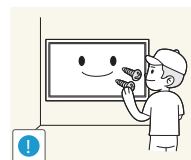

Få en tekniker til at montere vægbeslaget.

- Montering ved en ikke-kvalificeret person kan medføre personskader.
- Brug kun godkendte kabinetter.



Produktet må ikke monteres på dårligt ventilerede steder som f.eks. en hylde eller et skab.

- En forhøjet indvendig temperatur kan medføre en brand.

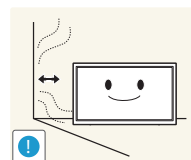

Montér produktet mindst 10 cm ud fra væggen for at tillade ventilation.

- En forhøjet indvendig temperatur kan medføre en brand.

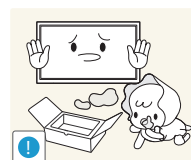

Hold plastemballagen uden for børns rækkevidde.

- Børn kan blive kvælt.

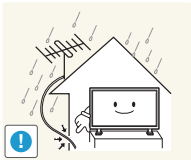

Bøj det udendørs tv-antennekabel nedad, og sørg for, at en del af den hænger nedad (den del, der er inde i rummet) for at forhindre, at der trænger regnvand ind i produktet.

- Hvis der trænger regnvand i produktet, er der risiko for brand eller elektrisk stød.

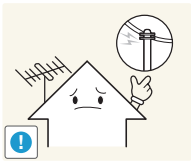

Når du bruger en udendørs antenne, skal du sørge for at installere den et stykke væk fra nærliggende strømledninger for at forhindre, at antennen falder ind i dem, når det blæser meget.

- Hvis en antenne falder ned, kan det forårsage elektrisk stød eller personskade.

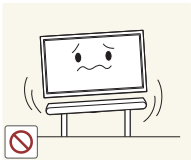

Produktet må ikke monteres på en ustabil eller vibrerende overflade (usikker hylde, skrå overflade osv.).

- Produktet kan falde ned og blive beskadiget og/eller medføre personskade.
- Brug af produktet i et område med for meget vibration kan beskadige produktet eller medføre brand.

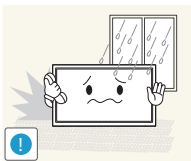

Produktet må ikke monteres i en bil eller et sted, hvor det er udsat for støv, fugt (dryppende vand osv.), olie eller røg.

- Der kan opstå brand eller elektrisk stød.

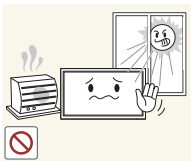

Produktet må ikke udsættes for direkte sol, varme eller varme genstande som f.eks. en brændeovn.

- Produktets levetid kan reduceres, eller det kan medføre brand.

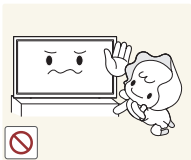

Produktet må ikke monteres inden for børns rækkevidde.

- Produktet kan falde ned og beskadige børn.
- Da forpartiet er tungt, skal produktet monteres på en flad og stabil overflade.



Madolie, f.eks. sojaolie, kan beskadige eller gøre produktet deformt. Produktet må ikke monteres i et køkken eller i nærheden af køkkenbordet.

Forsigtig!

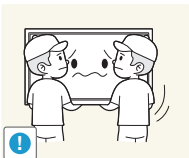

Tab ikke produktet under flytning.

- Der kan opstå produktfejl eller personskader.

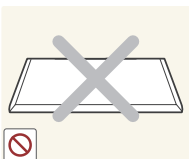

Produktet må ikke sættes ned på forpartiet.

- Skærmen kan blive beskadiget.

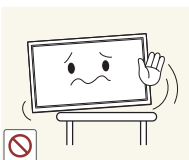

Når produktet monteres på et kabinet eller en hylde, skal du sikre, at den nederste kant på produktets forparti stikker frem.

- Produktet kan falde ned og blive beskadiget og/eller medføre personskade.
- Monter kun produktet på kabinetter eller hylder af den rigtige størrelse.

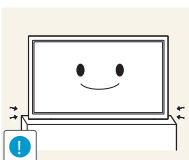

Sæt produktet forsigtigt ned.

- Der kan opstå produktfejl eller personskader.



Montering af produktet på et usædvanligt sted (hvor det er udsat for fint støv, kemikalier, ekstreme temperaturer eller megen fugt, eller på et sted, hvor produktet skal køre uafbrudt i længere tid) kan forringe ydeevnen betydeligt.

- Sørg for at konsultere Samsungs servicecenter, hvis du vil montere produktet et sådant sted.

Betjening

Advarsel!



Der er højspænding inde i produktet. Du må aldrig selv adskille, reparere eller ændre produktet.

- Der kan opstå brand eller elektrisk stød.
- Kontakt Samsungs servicecenter for reparationer.

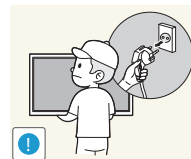

Inden du flytter produktet, skal du slukke på afbryderen og tage strømledningen, antennekablet og alle andre tilsluttede kabler ud.

- Beskadigelse af ledningen kan medføre brand eller elektrisk stød.

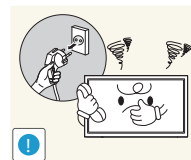

Hvis produktet afgiver unormale lyde, en brændt lugt eller røg, skal du straks tage strømledningen ud og kontakte Samsungs servicecenter.

- Der kan opstå elektrisk stød eller brand.



Lad ikke børn hænge fra produktet eller kravle op på det.

- Børn kan komme alvorligt til skade.



Hvis produktet tabes eller den yderste afdækning beskadiges, skal du slukke på afbryderen og tage strømledningen ud. Kontakt derefter Samsungs servicecenter.

- Fortsat brug kan medføre brand eller elektrisk stød.



Der må ikke efterlades tunge genstande eller ting, som børn kan lide (legetøj, slik osv.), oven på produktet.

- Produktet eller tunge genstande kan falde ned, når børn rækker ud efter legetøjet eller slik, og kan medføre alvorlig personskaade.

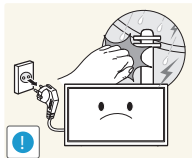

Ved tordenvejr skal du tage strømstikket ud og undgå at røre ved antennekablet.

- Der kan opstå brand eller elektrisk stød.

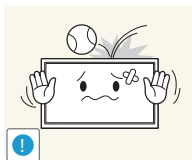

Tab ikke genstande og slå ikke på produktet.

- Der kan opstå brand eller elektrisk stød.

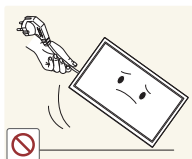

Flyt ikke produktet ved at trække i strømkablet eller andre kabler.

- Der kan opstå fejl i produktet, elektrisk stød eller brand på grund af et beskadiget kabel.

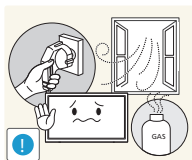

Hvis der findes en gaslækage, må du ikke røre ved produktet eller strømstikket. Området skal også straks ventileres.

- Gnister kan medføre en eksplosion eller brand.

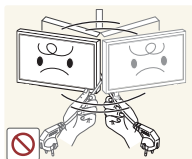

Løft ikke og flyt ikke produktet ved at trække i strømkablet eller andre kabler.

- Der kan opstå fejl i produktet, elektrisk stød eller brand på grund af et beskadiget kabel.

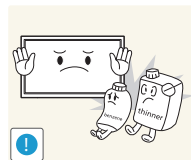

Du må ikke bruge eller opbevare brændbar spray eller brændbare stoffer nær produktet.

- Det kan medføre eksplosion eller brand.



Sørg for, at ventilationsåbningerne ikke er blokeret af duge eller gardiner.

- En forhøjet indvendig temperatur kan medføre en brand.

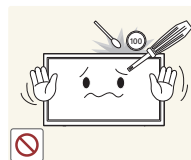

Du må ikke indsætte metalgenstande (spisepinde, mønter, hårspænder osv.) eller genstande, der kan brænde nemt (papir, tændstikker osv.), i produktet (via ventilationsåbningen eller ind-/udgangsporte osv.).

- Sørg for at slukke produktet, og tag strømstikket ud, når der er kommet vand eller fremmedlegemer ind i produktet. Kontakt derefter Samsungs servicecenter.
- Der kan opstå fejl i produktet, elektrisk stød eller brand.



Du må ikke sætte genstande, der indeholder væske (vaser, kander, flasker osv.), eller metalgenstande oven på produktet.

- Sørg for at slukke produktet, og tag strømstikket ud, når der er kommet vand eller fremmedlegemer ind i produktet. Kontakt derefter Samsungs servicecenter.
- Der kan opstå fejl i produktet, elektrisk stød eller brand.

Forsigtig!

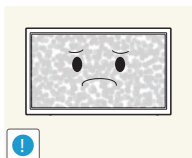

Efterlader du skærmen med et fast billede i lang tid, kan der forekomme efterbilleder eller defekte pixels.

- Aktivér strømsparetilstanden eller en pauseskærm med bevægeligt billede, hvis du ikke skal bruge produktet i længere tid.

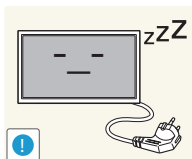

Tag strømledningen ud af stikkontakten, hvis du ikke har plan om at bruge produktet i længere tid (ferie osv.).

- Ophobning af støv kan sammen med varme medføre brand, elektrisk stød eller strømaffledning.

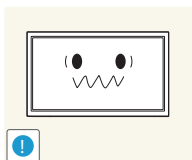

Brug produktet ved den anbefalede opløsning og frekvens.

- Dit syn kan forringes.



Hold ikke produktet på hovedet, og flyt den ikke ved at holde i stativet.

- Produktet kan falde ned og blive beskadiget eller medføre personskeade.

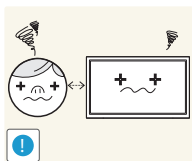

Hvis du ser på skærmen med for kort afstand i længere tid, kan det forringe dit syn.



Brug ikke luftbefugtere omkring produktet.

- Der kan opstå brand eller elektrisk stød.

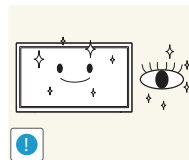

Du bør hvile øjnene mindst 5 minutter for hver time, du bruger produktet.

- Det kan lindre trætte øjne.



Rør ikke ved skærmen, når produktet har været tændt i længere tid, da den kan blive varm.

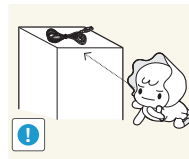

Opbevar mindre tilbehør uden for børns rækkevidde.

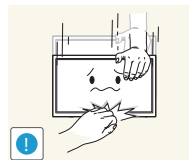

Vær forsigtig, når du justerer produktvinklen eller stativets højde.

- Din hånd eller finger kan komme i klemme og blive beskadiget.
- Hvis produktet vipres med en for stor vinkel, kan produktet falde ned, hvilket kan give personskeader.



Der må ikke placeres tunge genstande på produktet.

- Der kan opstå produktfejl eller personskeader.



Skrue ikke for højt op for lydstyrken ved brug af hoved- eller øretelefoner.

- For høj lyd kan føre til høreskeader.



Pas på, at børn ikke placerer batteriet i munden, når det er taget ud af fjernbetjeningen. Placer batteriet på et sted, som spædbørn eller børn ikke kan nå.

- Hvis et barn har haft batteriet i munden, skal du øjeblikkeligt søge læge.

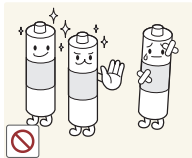

Ved udskiftning af batteriet skal du isætte det med rigtig polaritet (+, -).

- Hvis det ikke gøres, kan batteriet blive beskadiget, eller det kan forårsage brand, personskade eller skade som følge af lækage af batterivæske.

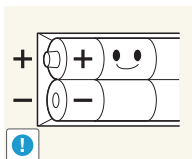

Brug kun de anførte standardiserede batterier, og brug ikke et nyt batteri og et brugt batteri samtidig.

- Ellers kan batterierne blive beskadiget eller forårsage brand, personskade eller skade som følge af, at den indre væske lækker.

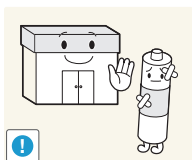

Batterierne (og genopladelige batterier) er ikke almindeligt affald og skal returneres til genbrug. Kunden er ansvarlig for returnering af de brugte eller genopladelige batterier til genbrug.

- Kunden kan returnere de brugte eller genopladelige batterier til et offentligt genbrugscenter eller til en forretning, der sælger samme type batteri eller genopladeligt batteri.

Kapitel 02

Forberedelser

Kontrol med komponenterne

- Kontakt forhandleren, hvor du købte produktet, hvis der mangler nogle komponenter.
- Udseendet af de virkelige komponenter og genstande kan være anderledes end på det viste billede.
- Minivægmonteringssettet understøttes muligvis ikke, afhængigt af modellen.

Komponenter

— Komponenter kan variere afhængigt af land og model.

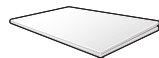

Hurtig opsætningsvejledning



Garantikort
(ikke til rådighed visse steder)



Lovgivningsmæssig vejledning



Brugermanual/
MagicInfo Express (USB eller dvd)

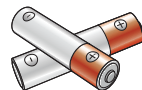

Batterier
(ikke til rådighed visse steder)



Fjernbetjening



Strømkabel

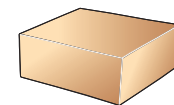

Minisæt til vægmontering
(tilbehør)



Stander, fod



Stander, holder

Elementer der sælges separat

-
- Følgende elementer kan købes hos din nærmeste forhandler.

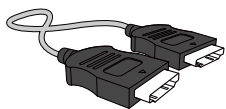

HDMI-kabel

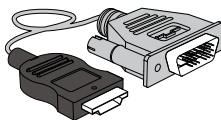

HDMI-DVI-kabel

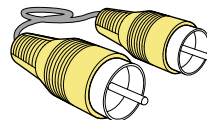

Videokabel

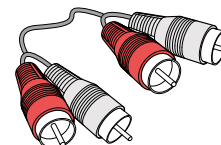

Lydkabel

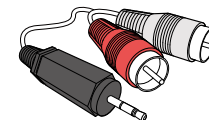

RCA-stereokabel

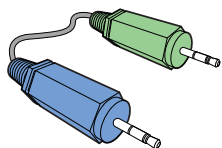

Stereokabel

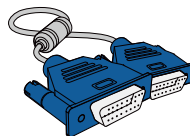

D-SUB-kabel

Dele

Kontrolpane

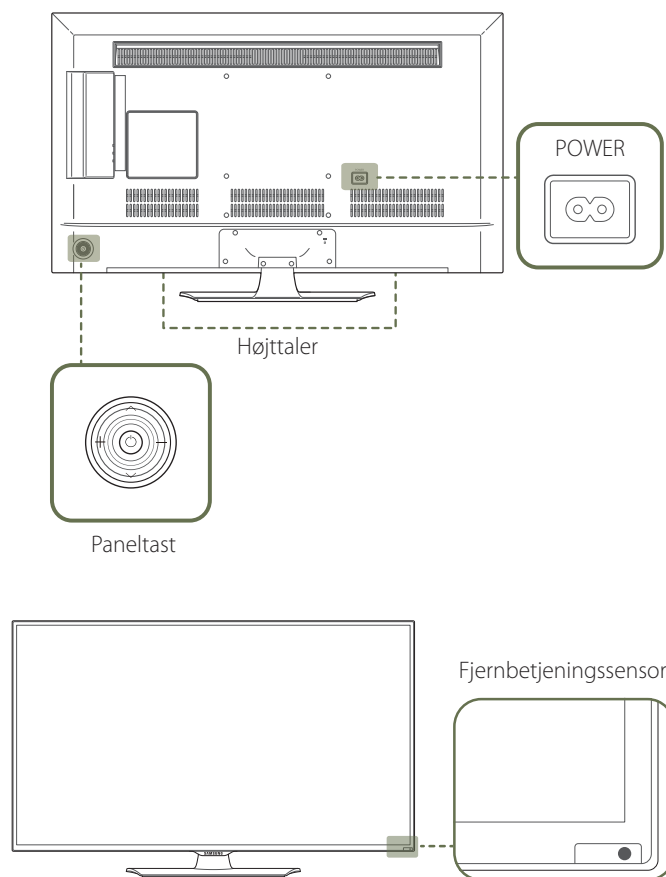

- Farven og faconen på dele kan variere i forhold til det viste.
- Specifikationer kan ændres uden forudgående varsel for at forbedre kvaliteten.

Paneltast

Knapper

Beskrivelse



Tænd for produktet.

Hvis du trykker på knappen , når du tænder for produktet, vises kontrolmenuen.

- Hvis du vil lukke skærmmenuen, skal du trykke på paneltasten og holde den nede i mindst ét sekund.



Gå til den øvre eller nedre menu. Du kan også tilpasse værdien for en indstilling.

Skift kanal i **TV**-tilstand.



Gå til venstre eller højre menu.

- Du kan justere lydstyrken ved at flytte paneltasten mod venstre eller højre, når kontrolmenuen ikke vises.

Fjernbetjeningssensor

Tryk på en knap på fjernbetjeningen, mens du peger mod sensoren på fronten af produktet, for at udføre den tilsvarende funktion.

- Brug af andre visningsenheder i samme område som fjernbetjeningen til dette produkt kan betyde, at andre visningsenheder fejlagtigt styres.

Brug fjernbetjeningen inden for 7 til 10 m fra sensoren på produktet med en vinkel 30° til højre eller venstre.

- Hold batterier uden for børns rækkevidde, og genbrug batterierne.
- Brug ikke et nyt og et brugt batteri sammen. Udskift begge batterier på samme tid.
- Fjern batterierne, når fjernbetjeningen ikke skal anvendes i længere tid.

— Hvis du trykker på knappen  på paneltasten, når produktet er tændt, vises kontrolmenuen.

Kontrolmenu

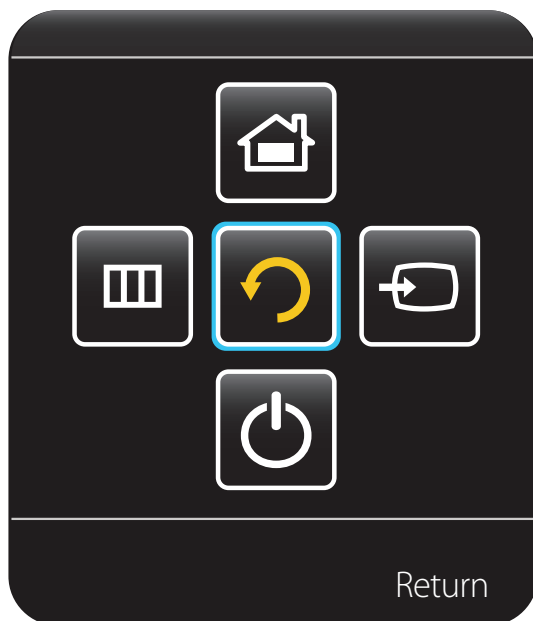

Knapper

Beskrivelse



Source

Vælg den tilsluttede indgangskilde.

Flyt paneltasten mod højre for at vælge **Source**  i kontrolmenuen. Når oversigten over indgangskilder vises, skal du flytte paneltasten op eller ned for at vælge den ønskede indgangskilde. Tryk derefter på paneltasten.



Menu

Få vist skærmmenuen.

Flyt paneltasten mod venstre for at vælge **Menu**  i kontrolmenuen. Skærmmenuens kontrolskærm vises. Flyt paneltasten mod højre for at vælge den ønskede menu. Du kan vælge en undermenu ved at flytte paneltasten i retningen op, ned, venstre eller højre. Hvis du vil skifte indstillinger, skal du vælge den ønskede menu og trykke på paneltasten.



MagicInfo

Aktiver **MagicInfo**-tilstand.

Flyt paneltasten mod højre for at vælge **MagicInfo**  i kontrolmenuen.



Power off

Slukker for produktet.

Flyt paneltasten nedad for at vælge **Power off**  i kontrolmenuen. Tryk derefter på paneltasten.



Return

Afslut kontrolmenuen.

Bagside

— Farven og faconen på dele kan variere i forhold til det viste.
Specifikationer kan ændres uden forudgående varsel for at forbedre kvaliteten.

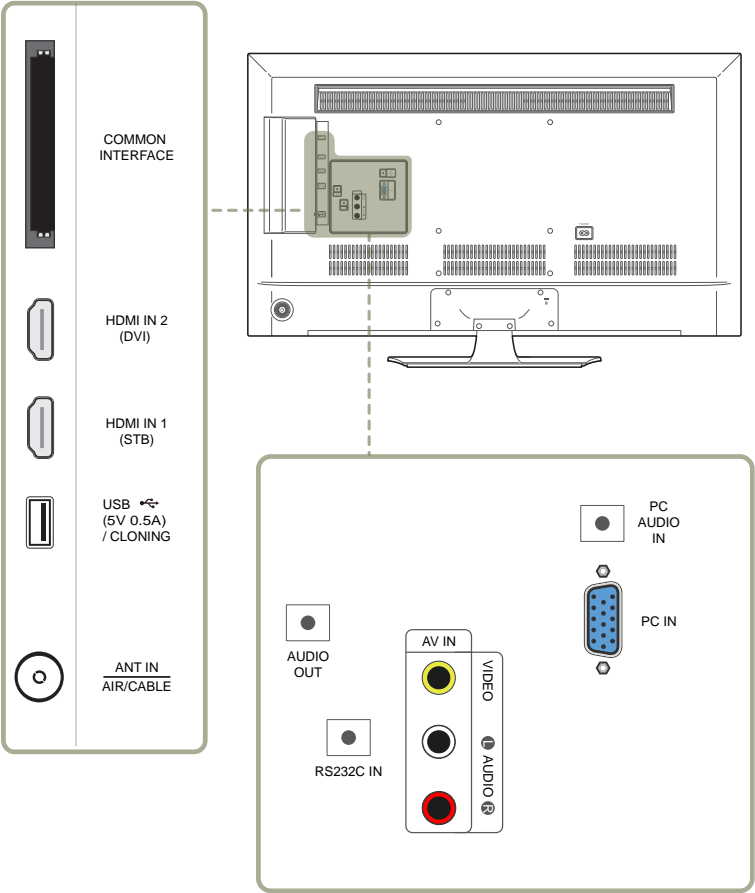

Port	Beskrivelse
COMMON INTERFACE	Tilslut til et CI-kort.
HDMI IN 2 (DVI)	Sluttes til en kildeenhed med et HDMI-kabel eller et HDMI-DVI-kabel.
HDMI IN 1 (STB)	Sluttes til en kildeenhed med et HDMI-kabel eller et HDMI-DVI-kabel.
USB (5V 0.5A) / CLONING	Tilslut til en USB-nøgle.
ANT IN AIR/CABLE	Tilslut et antennekabel.
AUDIO OUT	Sluttes til en kildeenheds lyd.
RS232C IN	Bruges til tjenesteformål.
AV IN VIDEO / L-AUDIO-R	Sluttes til en ekstern enhed med et video- eller lyd-kabel.
PC AUDIO IN	Modtaget lyd fra en computer via et lyd-kabel.
PC IN	Tilsluttes til en kildeenhed med et D-USB-kabel.

Tyverisikringslås

- Med en tyverisikringslås kan du bruge produktet sikkert, også på offentlige steder.
- Låseenhedens facon og låsemetode afhænger af producenten. Se den brugervejledning, der fulgte med din tyverisikringsenhed, for flere detaljer
- Følgende billeder er kun vejledende. Virkeligheden kan afvige fra det, der vises på billederne.

Sådan låses en tyverisikring:

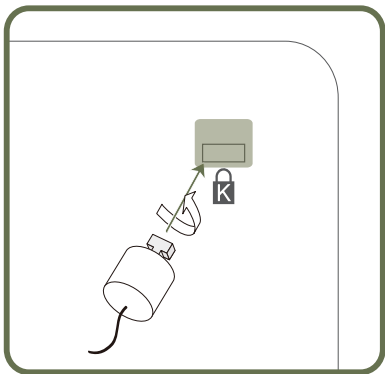

- 1 Fastgør kablet på din tyverisikringsenhed til en tung genstand, som f.eks. et bord.
- 2 Stik den ene ende af kablet gennem løkken i den anden ende.
- 3 Sæt låseenheden i tyverisikringsslotten bag på produktet.
- 4 Lås låseenheden.
 - En tyverisikringsenhed kan anskaffes separat.
 - Se den brugervejledning, der fulgte med din tyverisikringsenhed, for flere detaljer
 - Tyverisikringsenheder kan købes hos elektronikforhandlere eller på internettet.

Fjernbetjening

- Brug af andre visningsenheder i samme område som fjernbetjeningen til dette produkt kan betyde, at andre visningsenheder fejlagtigt styres.
- En knap uden en beskrivelse på billedet nedenfor understøttes ikke på produktet.

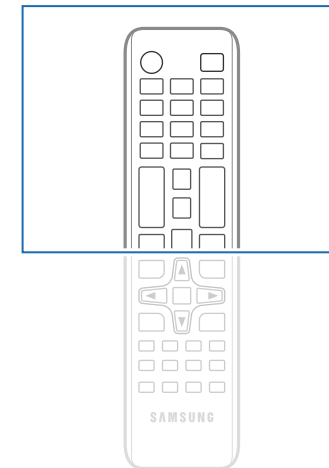
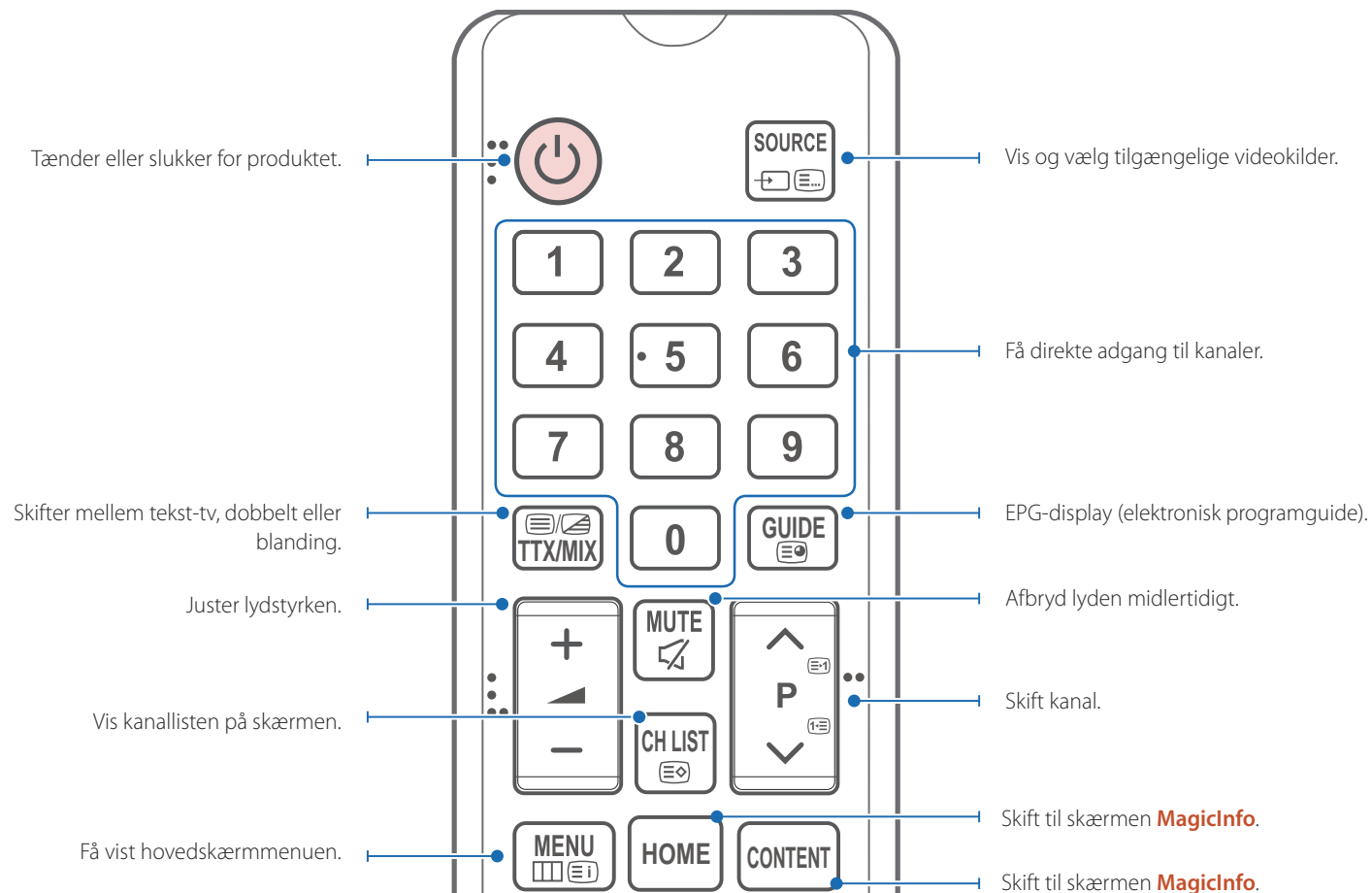

Fjernbetjeningens funktionsknapper kan variere for forskellige produkter.

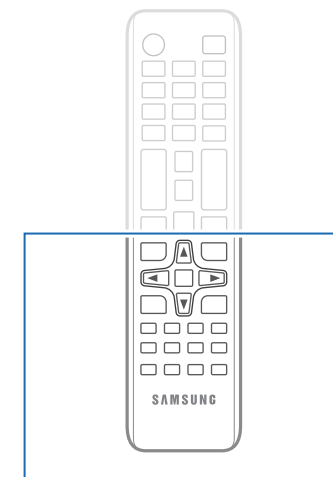
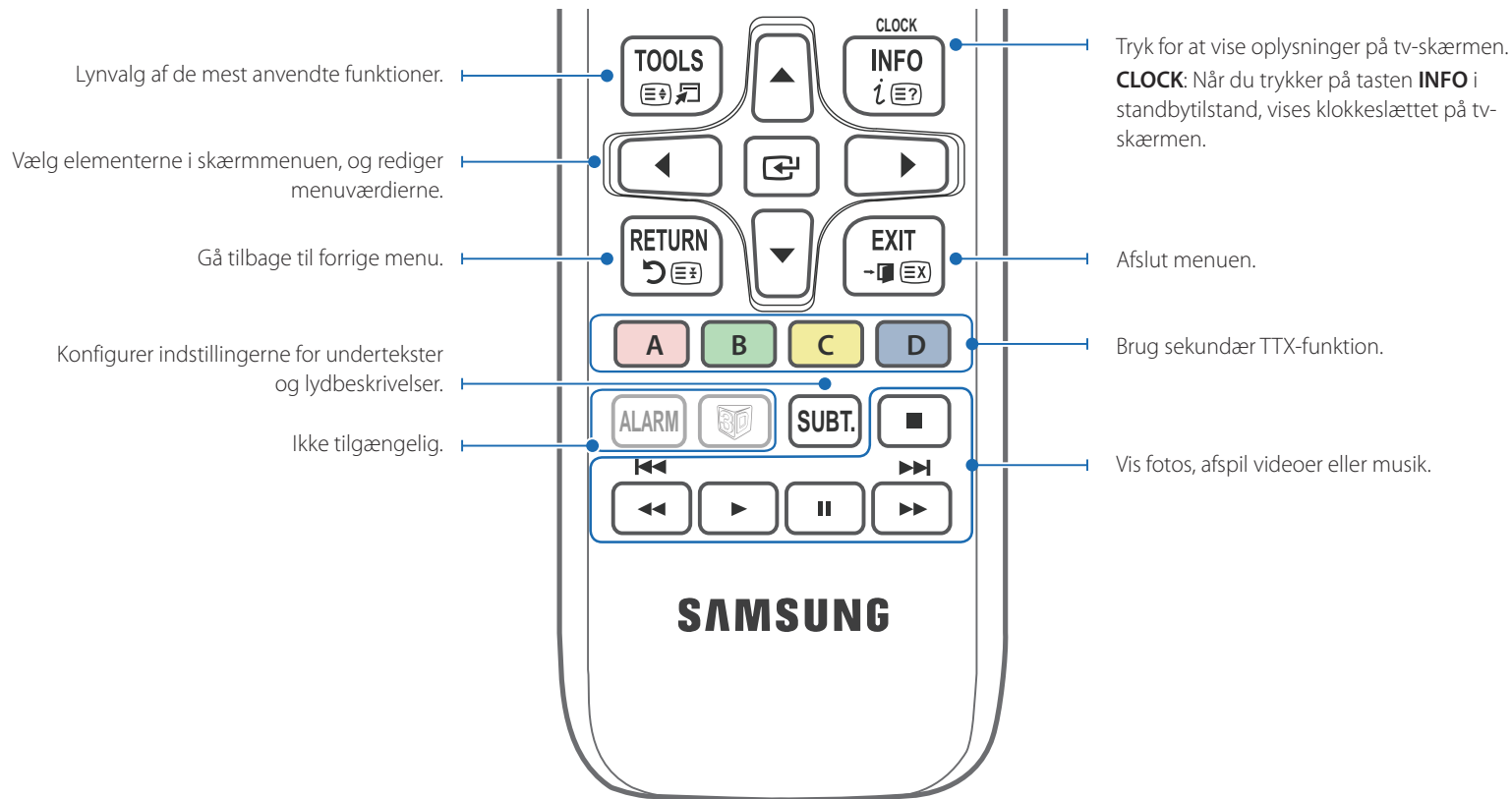

Fjernbetjeningens funktionsknapper kan variere for forskellige produkter.

Sådan anbringes batterier i fjernbetjeningen

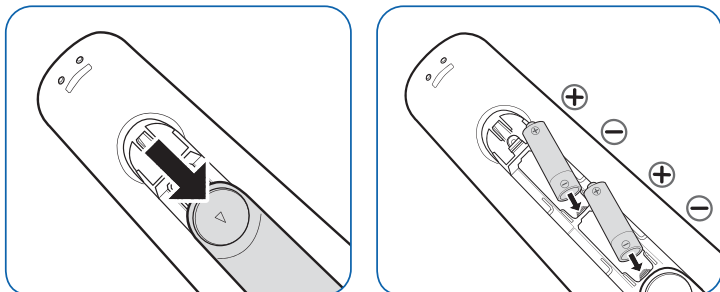

Indsæt 2 AAA-batterier, og sørg for at anbringe plus- og minuspolerne korrekt.

Inden installation af produktet (installationsvejledning)

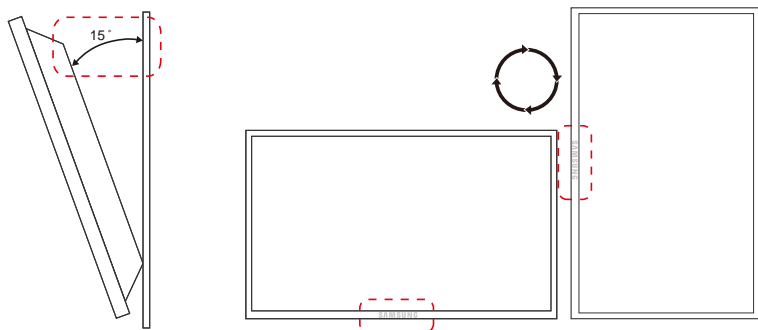

For at undgå personskade skal denne anordning fastgøres sikkert til gulvet/væggen i henhold til installationsvejledningen.

- Sørg for, at vægbeslaget monteres af en autoriseret montør.
- Ellers kan det falde ned og medføre personskade.
- Sørg for at installere det angivne vægbeslag.

Hældningsvinkel og rotation

— Kontakt Samsungs kundeservicecenter for flere detaljer.

- Dette produkt kan hældes med en vinkel på højst 15° i forhold til en lodret væg.
- For at anvende produktet lodret (portræt): Drej det med uret, så LED'en peger nedad.

Ventilation

Installation på en lodret væg

A Mindst 40 mm

B Omgivende temperatur: Under 35°C

- Ved installation af produktet på en lodret væg: Sørg for mindst 40 mm luft mellem produktet og væggen til ventilation, og sørg for, at den omgivende A-temperatur ikke overstiger 35°C.

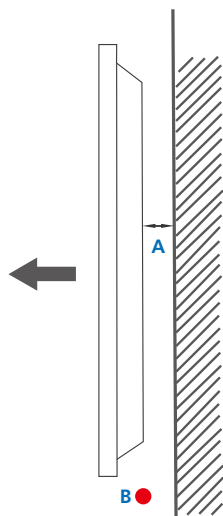

Figur 1.1 Set fra siden

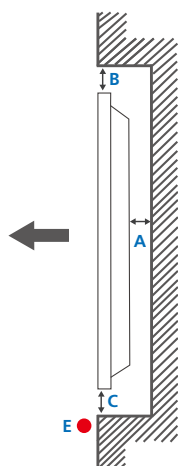

Figur 1.2 Set fra siden

Figur 1.3 Set fra siden

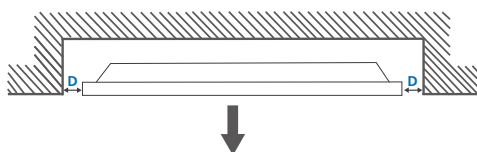

Installation på en skrå væg

— Kontakt Samsungs kundeservicecenter for flere detaljer.

Plan

A Mindst 40 mm

B Mindst 70 mm

C Mindst 50 mm

D Mindst 50 mm

E Omgivende temperatur: Under 35°C

— Ved installation af produktet på en skrå væg: Sørg for mindst den specificerede luft mellem produktet og væggen til ventilation, og sørg for, at den omgivende temperatur ikke overstiger 35 °C.

Mål

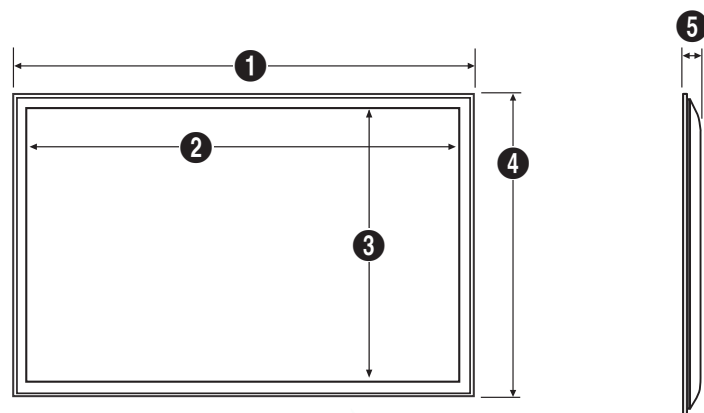

Enhed: mm

Modelnavn

	1	2	3	4	5
RM40D	906,6	887,6	500,2	532,9	65,1
RM48D	1075,1	1056,1	594,9	627,6	65,5

— Ikke alle tegninger har det korrekte målestoksforhold. Nogle mål kan ændres uden forudgående varsel. Kontroller målene, før du monterer produktet. Der tages forbehold for typografiske fejl og trykfejl.

Installation af vægmonteringen

Installation af vægmonteringen

Vægmonteringssættet gør det muligt at montere produktet på væggen.

Du kan finde udførlige oplysninger om installation af vægmonteringen i de instruktioner, der fulgte med den.

Vi anbefaler, at du kontakter en tekniker for at få hjælp til at montere vægbeslaget.

Samsung Electronics er ikke ansvarlig for nogen skade på produktet eller kvæstelser på dig selv eller andre, hvis du vælger at installere vægmonteringen på egen hånd.

Specifikationer til vægbeslag

- Installer vægmonteringen på en solid væg, der er vinkelret i forhold til gulvet. Inden du fastgør vægmonteringen til overflader som f.eks. gips, skal du kontakte den nærmeste forhandler for at få flere oplysninger.
- Hvis du installerer produktet på en skråvæg, kan det falde ned og medføre alvorlige kvæstelser.

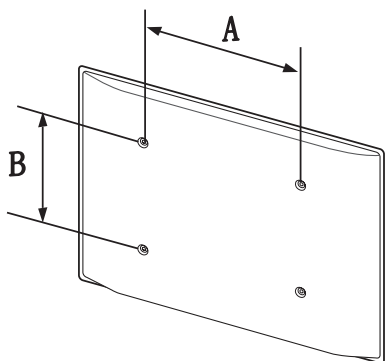

- Samsungs vægmonteringssæt indeholder en udførlig installationsvejledning, og alle dele, der skal bruges til samlingen, medfølger.
- Brug ikke skruer, der er længere end standardlængden, eller som ikke er kompatible med VESA-specifikationerne for standardskruer. Skruer, der er for lange, kan beskadige produktet indvendigt.
- I forbindelse med vægmonteringer, der ikke er kompatible med VESA-specifikationerne for standardskruer, kan længden på skruerne afvige. Det afhænger af specifikationerne for vægmonteringen.
- Undgå at stramme skruerne for meget. I modsat fald kan produktet blive beskadiget eller falde ned, hvilket kan medføre kvæstelser. Samsung kan ikke gøres ansvarlig for sådanne ulykker.
- Samsung er ikke ansvarlig for nogen skade på produktet eller kvæstelser, hvis forbrugeren anvender en vægmontering, der er uspecificeret, eller hvis forbrugeren ikke overholder installationsanvisningerne til produktet.
- Undlad at installere produktet med en hældning på mere end 15 grader.
- Sørg altid for, at to personer monterer produktet på væggen.
- Standardmålene for vægmonteringssæt fremgår af nedenstående tabel.

Enhed: mm

Modelnavn	Skruehulspecifikationer (A * B) i mm	Standardskrue	Antal
RM40D	200 × 200	M8 / L14~16	4
RM48D	400 × 400		

- Undlad at installere vægmonteringssættet, mens produktet er tændt. Det kan medføre personskader som følge af elektrisk stød.

Kapitel 03

Tilslutning og brug af en kildeenhed

Inden tilslutning

Kontroller inden tilslutning

- Inden du tilslutter en kildeenhed, skal du læse den brugervejledning, der fulgte med enheden.
Antallet og placeringen af porte på kildeenheder kan variere fra enhed til enhed.
- Tilslut ikke strømkablet, før alle tilslutninger er udført.
Tilslutning af strømkablet under tilslutning kan beskadige produktet.
- Tilslut lydportene korrekt: venstre = hvid og højre = rød.
- Undersøg porttyperne på bagsiden af det produkt, du vil tilslutte.

Tilslutning til en pc

- Undlad at tilslutte strømkablet, før du har tilsluttet de øvrige kabler.
Kontroller, at du har tilsluttet en kildeenhed, før du tilslutter strømkablet.
 - En pc kan slutes til produktet på flere måder.
Vælg en tilslutningsmetode, der passer til din pc.
- Tilslutningsdele kan variere på de forskellige produkter.

Tilslutning med et D-SUB-kablet (analog type)

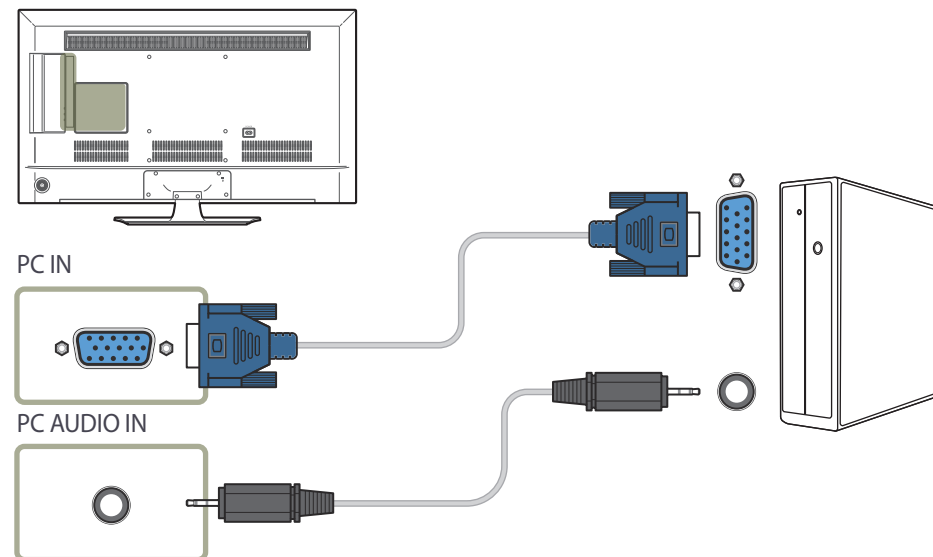

Tilslutning med et HDMI-kabel

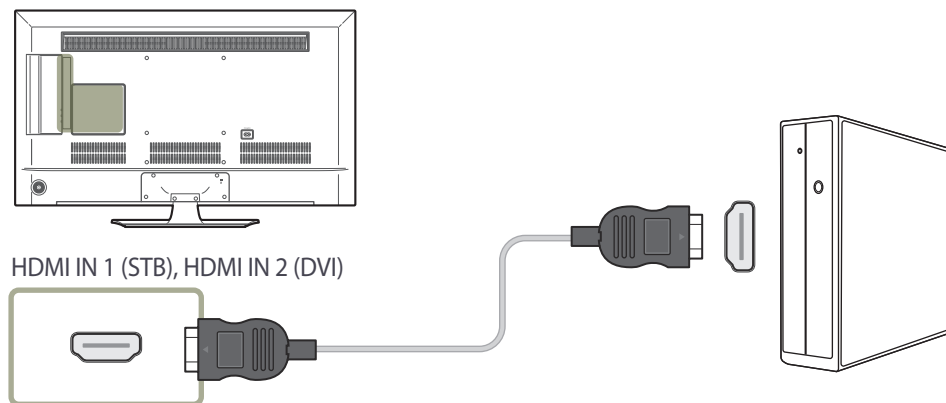

Tilslutning med et HDMI-DVI-kabel

— Når du slutter en pc til produktet med et HDMI-DVI-kabel, skal du indstille **Edit Name** til **DVI PC** for at få adgang til video- og lydindhold gemt på pc'en.

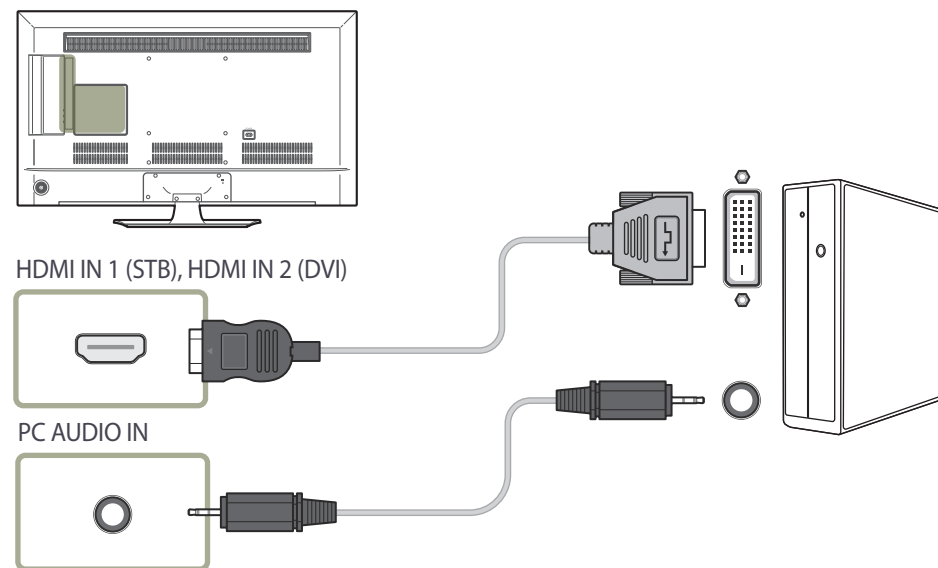

Tilslutning til en videoenhed

- Undlad at tilslutte strømkablet, før du har tilsluttet de øvrige kabler.
Kontroller, at du har tilsluttet en kildeenhed, før du tilslutter strømkablet.
- Du kan slutte en videoenhed til produktet med et kabel.
 - Tilslutningsdele kan variere på de forskellige produkter.
 - Tryk på knappen **SOURCE** på fjernbetjeningen for at ændre kilden.

Tilslutning med et AV-kabel

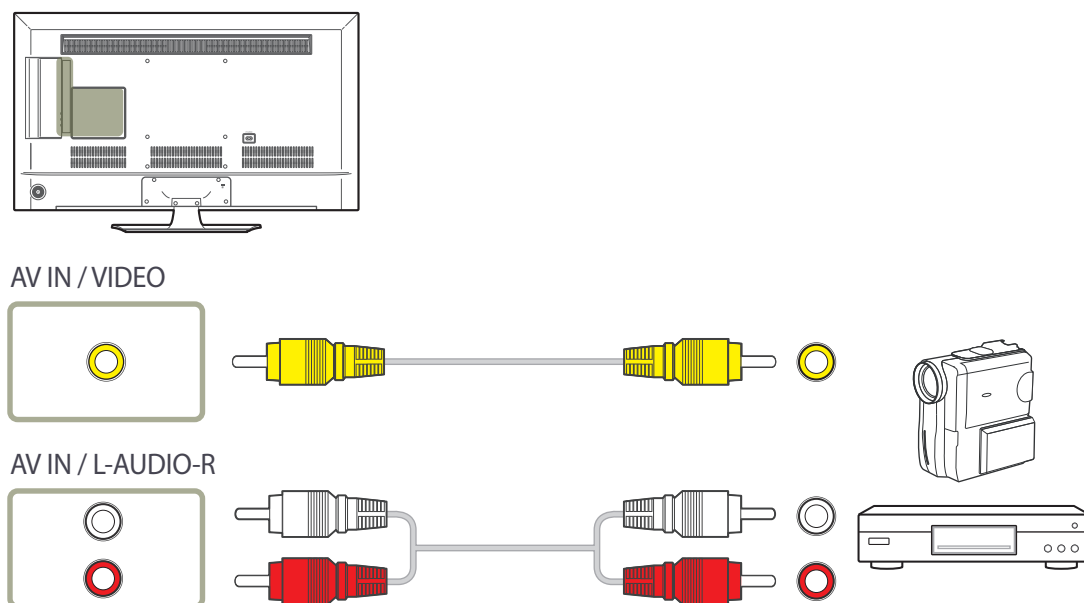

Tilslutning med et HDMI-DVI-kabel

— Lyden bliver ikke aktiveret, hvis produktet er sluttet til en videoenhed med et HDMI-DVI-kabel. For at løse dette skal du også slutte et lydkabel til lydportene på produktet og videoenheden. Når du slutter en videoenhed til produktet med et HDMI-DVI-kabel, skal du indstille **Edit Name** til **DVI Devices** for at få adgang til video- og lydindhold, der er gemt på videoenheden.

— Understøttede opløsninger omfatter 1080p (50/60Hz), 720p (50/60Hz), 480p og 576p.

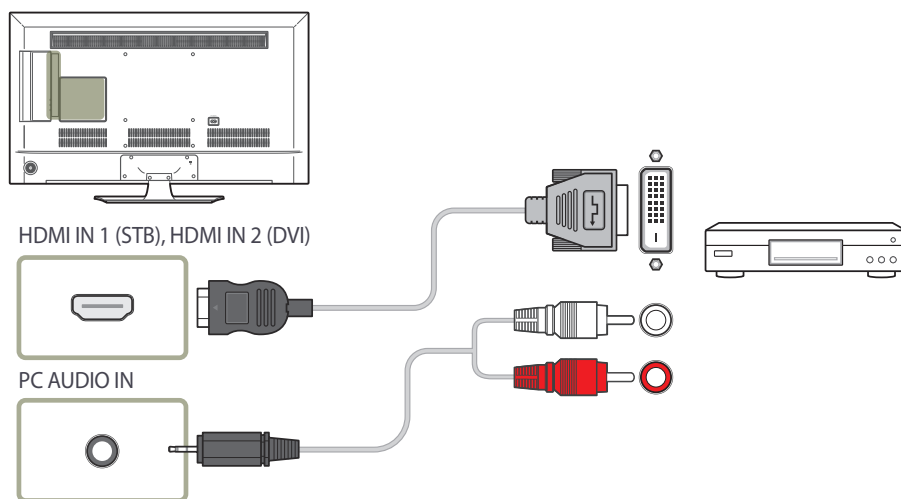

Tilslutning med et HDMI-kabel

Brug af et HDMI-kabel (op til 1080p)

- Opnå et bedre billede og lydkvalitet ved at tilslutte en digital enhed med et HDMI-kabel.
- Et HDMI-kabel understøtter digitale video- og lydsignaler og kræver ikke et lydkabel.
- Billedet vises ikke normalt (hvis der er et), eller lyden fungerer muligvis ikke, hvis der er tilsluttet en ekstern enhed, der bruger en ældre version af HDMI-tilstand, til produktet. Hvis der opstår et sådant problem, skal du spørge producenten af den eksterne enhed om HDMI-versionen og anmode om en opgradering, hvis den er for gammel.
- Sørg for at bruge et HDMI-kabel med en tykkelse på 14 mm eller mindre.
- Sørg for at købe et certificeret HDMI-kabel. Ellers vises billedet muligvis ikke eller der kan opstå en forbindelsesfejl.
- Der anbefales et grundlæggende, hurtigt HDMI-kabel eller ét med ethernet. Dette produkt understøtter ikke ethernetfunktionen via HDMI.

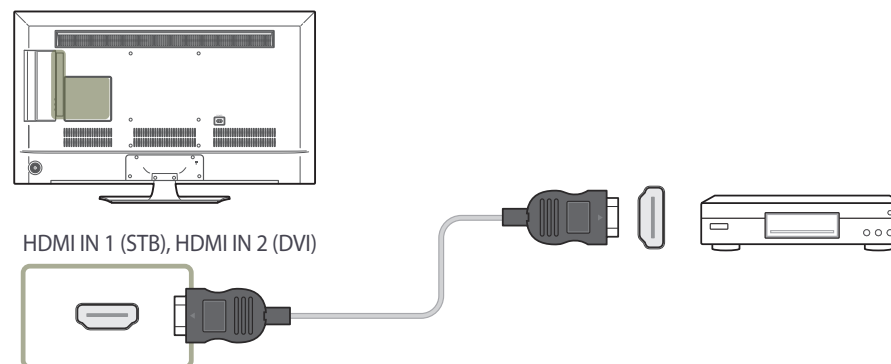

Tilslutning til et lydsystem

— Tilslutningsdele kan variere på de forskellige produkter.

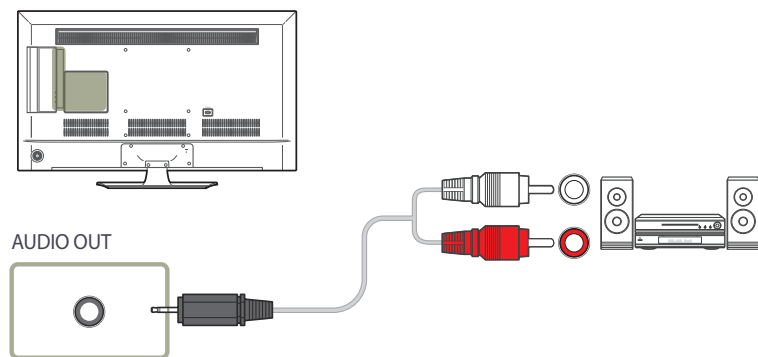

Tilslutning til antenne

— Tilslutningsdele kan variere på de forskellige produkter.

— Når der tændes for produktet for første gang, konfigureres grundindstillingerne automatisk. Vær ekstra forsigtig med, at kablerne inde i antennen ikke bøjes.

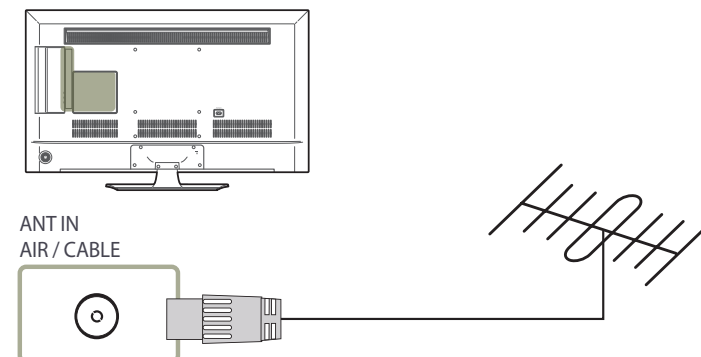

Tilslutning til et tv-kortslot.

For at tilslutte CI-kortet skal du følge disse trin:

— CI-kortslot er tilgængelige, afhængigt af modellen.

Brug af "CI eller CI+ KORT"

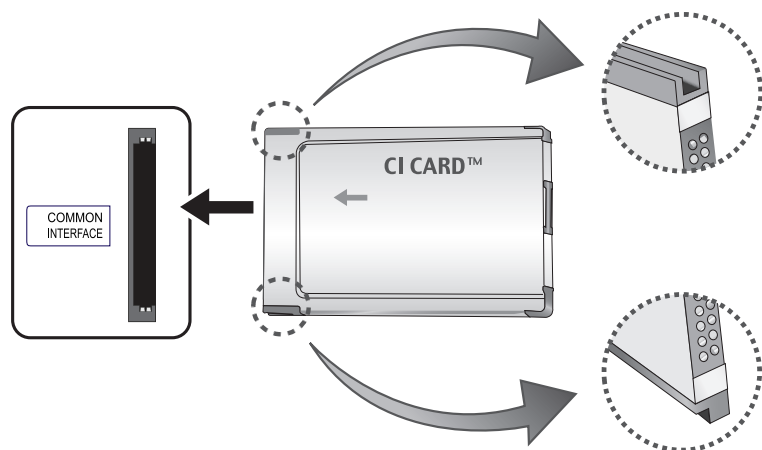

For at se betalingskanaler skal "CI eller CI+ KORT" indsættes.

— Tænd for tv'et for at tilslutte eller frakoble et CI-kort.

- Hvis du ikke indsætter "CI eller CI+ KORT", vil nogle kanaler vise beskeden "Kodet signal".
- Parringsoplysningerne, der indeholder et telefonnummer, id for "CI eller CI+ KORT", værts-id'et og andre oplysninger, vises inden for 2 til 3 minutter. Hvis der vises en fejlmeddelelse, skal du kontakte din tjenesteudbyder.
- Når konfigurationen af kanaloplysningerne er afsluttet, vises meddelelsen "Opdatering fuldført", som angiver, at kanallisten er opdateret.

— Du skal have et "CI eller CI+ KORT" fra en lokal kabeltjenesteyder.

— Når du fjerner "CI eller CI+ KORT", skal du være forsigtig, når du trækker det ud med hænderne, da "CI eller CI+ KORT" kan tage skade ved at blive tabt.

— Indsæt "CI eller CI+ KORT" i den retning, som er angivet på kortet.

— Placering af **COMMON INTERFACE**-slottet kan variere i forhold til model.

— "CI eller CI+ KORT" understøttes ikke i visse lande og regioner. Forhør dig hos din autoriserede forhandler.

— Hvis du har problemer, skal du kontakte en tjenesteudbyder.

— Indsæt "CI eller CI+ KORT", der understøtter de nuværende antenneindstillinger. Skærmen kan være forvrænget, eller der er intet billede.

Første indstilling

Når produktet tændes for første gang, skal du konfigurere grundlæggende indstillinger såsom sprog, kanal og tidspunkt.

Language → **Regional Settings** → **Channel Source** → **Auto Tuning** (**Auto Tuning** vises ikke, hvis **Set-top box** eller **No TV(Signage Only)** er valgt.) → **Network Settings** → **Clock** → **Auto Power Off** → **Setup Complete!**

— Se [side 99](#) for at få oplysninger om menuen **Setup**.

Skift af indgangskilden

Source List

MENU  → **Applications** → **Source List** → **ENTER** 

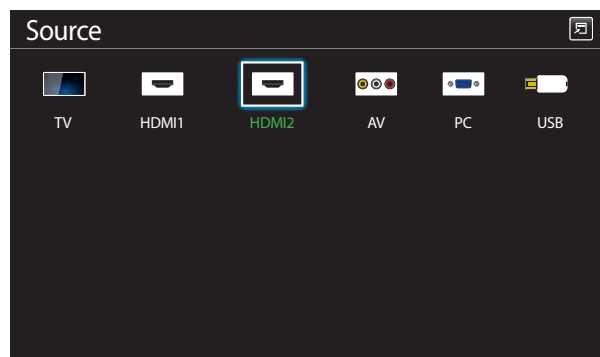

Source gør det muligt at vælge en række kilder og ændre navne på kildeenheder.

Du kan vise skærmen fra en kildeenhed, der er sluttet til produktet. Vælg en kilde på kildelisten for at vise skærmen med den valgte kilde.

— Indgangskilden kan også ændres med knappen **SOURCE** på fjernbetjeningen.

— Skærmen vises måske ikke korrekt, hvis en forkert kilde er valgt for den kildeenhed, du vil skifte til.

— Hvis du vil se detaljerede oplysninger om tilsluttede kildeenheder, skal du trykke på knappen **TOOLS** fra siden **Source**.

— Se [side 83](#) for at få oplysninger om menuen **Source List**.

— Det viste billede kan variere afhængigt af modellen.

Kapitel 04

Screen Adjustment

Konfigurer **Picture**-indstillingerne (**Backlight**, **Colour Tone** osv.).

– Layoutet af indstillingerne på menuen **Picture** kan variere afhængigt af produktet

Picture Mode

MENU  → **Picture** → **Picture Mode** → ENTER 

Vælg en billedtilstand (**Picture Mode**), der passer til det miljø, hvor produktet skal anvendes.

Forskellige muligheder for **Picture Mode** vises, afhængigt af den valgte indgangskilde.

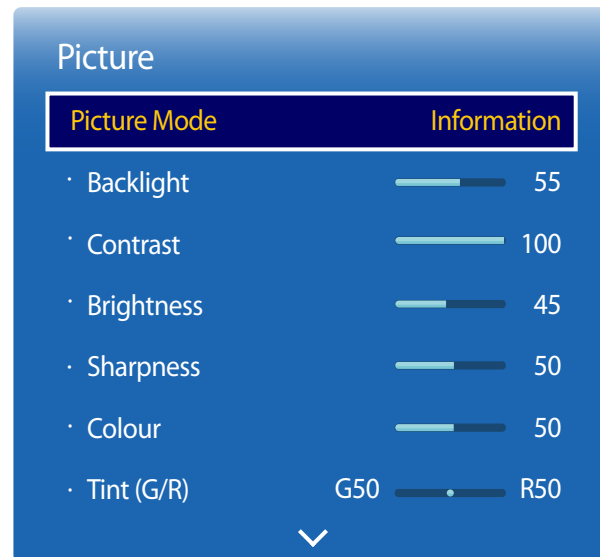

– Det viste billede kan variere afhængigt af modellen.

Hvis inputkilden er PC eller HDMI1 (når en pc er tilsluttet), HDMI2 (når en pc er tilsluttet)

- **Information:** Denne tilstand nedsætter øjnenes træthed og er velegnet til visning af informationer på offentlige steder.
- **Advertisement:** Denne tilstand er velegnet til at vise videoindhold og inden/udendørs reklamer.

— Disse indstillinger kan kun vælges, når **Edit Name** er indstillet til **PC**.
(SOURCE → **Source** → TOOLS → **Edit Name** → ENTER )

Hvis inputkilden er TV, HDMI1, HDMI2 eller AV

- **Dynamic:** Denne tilstand er velegnet, hvis det omgivende lys er stærkt.
- **Standard:** Denne tilstand er generelt velegnet til alle miljøer.
- **Movie:** Denne tilstand nedsætter øjnenes træthed.

Backlight / Contrast / Brightness / Sharpness / Colour / Tint (G/R)

MENU  → **Picture** → ENTER 

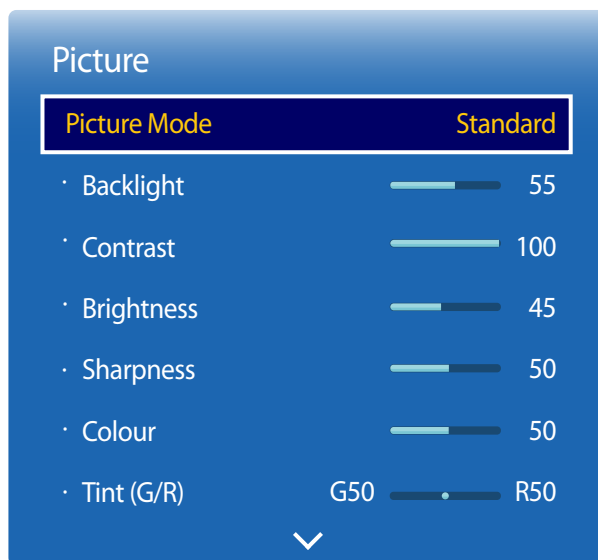

– Det viste billede kan variere afhængigt af modellen.

Produktet har flere funktioner til at justere billedkvaliteten.

Indgangskilde	Picture Mode	Brugerdefinerbare indstillinger
PC, HDMI1 (når en pc er tilsluttet), HDMI2 (når en pc er tilsluttet)	Information, Advertisement	Backlight / Contrast / Brightness / Sharpness
AV, HDMI1, HDMI2	Dynamic, Standard, Movie	Backlight / Contrast / Brightness / Sharpness / Colour / Tint (G/R)
TV	Dynamic, Standard, Movie	Backlight / Contrast / Brightness / Sharpness / Colour

— Når du foretager ændringer af **Backlight, Contrast, Brightness, Sharpness, Colour** eller **Tint (G/R)**, justeres OSD i overensstemmelse hermed.

— Du kan justere og gemme indstillinger for hver eksterne enhed, der er tilsluttet til en indgang på produktet.

— Hvis billedets lysstyrke mindskes, reduceres strømforbruget.

Picture Size

MENU  → **Picture** → **Picture Size** → ENTER 

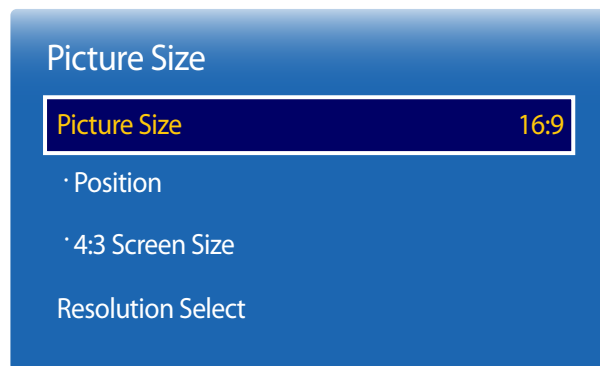

— Det viste billede kan variere afhængigt af modellen.

Vælg størrelse og billedformat for det billede, der vises på skærmen.

Picture Size

— Forskellige muligheder for **Screen Adjustment** vises, afhængigt af den valgte indgangskilde.

- **Auto Wide:** Automatisk justering af billedstørrelsen til 16:9-format
- **16:9:** Indstiller billedet til bred tilstand **16:9**.
- **Wide Zoom:** Forstørrer billedstørrelsen mere end 4:3. Et forstørret billede kan flyttes op og ned.
- **Zoom:** Forstørrer 16:9-billeder lodret, så de passer til skærmstørrelsen. Et forstørret billede kan flyttes op og ned.
- **4:3:** Indstiller billedet til grundlæggende **4:3**-tilstand.

— Indstil ikke produktet til **4:3**-format i lang tid.

De kanter, der vises til venstre eller højre eller øverst og nederst på skærmen, kan medføre skærmefterbilleder, som ikke dækkes af garantien.

- **Screen Fit:** Viser hele billedet uden afskæringer, når signalerne **HDMI1**, **HDMI2** (720p / 1080i / 1080p) indlæses.
- **Smart View 1:** Reducerer **16:9**-billedet med 50%.
 - **Smart View 1** er kun aktiveret i **HDMI1**, **HDMI2**-tilstand.
- **Smart View 2:** Reducerer **16:9**-billedet med 25%.
 - **Smart View 2** er kun aktiveret i **HDMI1**, **HDMI2**-tilstand.
- **Custom:** Ændrer opløsningen, så den passer til brugerens ønsker.

— Ikke tilgængelig på analoge tv-apparater.

- **Original ratio:** Hvis indgangskilden er **PC** eller **HDMI1** (pc-tilslutning), **HDMI2** (pc-tilslutning), vises videoen i det originale billedforhold.

Tilgængelige billedstørrelser efter indgangskilde.

Indgangskilde	Picture Size
ATV	Auto Wide, 16:9, Wide Zoom, Zoom, 4:3
DTV (1080i)	Auto Wide, 16:9, Wide Zoom, Zoom, 4:3, Screen Fit, Smart View 2
AV (480i, 480p)	Auto Wide, 16:9, Wide Zoom, Zoom, 4:3, Custom
HDMI1, HDMI2 (720p, 1080i, 1080p)	16:9, Wide Zoom, Zoom, 4:3, Screen Fit, Smart View 1, Smart View 2, Custom
HDMI1, HDMI2 (480i, 480p)	16:9, Wide Zoom, Zoom, 4:3, Smart View 1, Smart View 2, Custom
PC, HDMI1 (når en pc er tilsluttet), HDMI2 (når en pc er tilsluttet)	16:9, 4:3, Original ratio

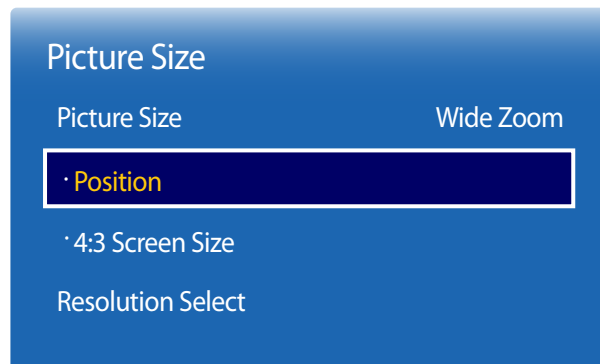

Position



— Det viste billede kan variere afhængigt af modellen.

Justerer billedpositionen. **Position** er kun tilgængelig, hvis **Picture Size** er indstillet til **Wide Zoom**, **Zoom** eller **Screen Fit**.

— Hvis du vil bruge funktionen **Position** efter at have valgt **Wide Zoom**, **Zoom** eller **Screen Fit**, skal du følge denne fremgangsmåde.

- 1 Tryk på knappen ▼ for at vælge **Position**. Tryk på knappen .
- 2 Tryk på knappen ▲ eller ▼ for at flytte billedet op eller ned.
- 3 Tryk på knappen .

— Hvis du vil nulstille billedet til den oprindelige position, skal du vælge **Reset** på skærmen **Position**.

— Billedet indstilles til standardpositionen.

Zoom/Position

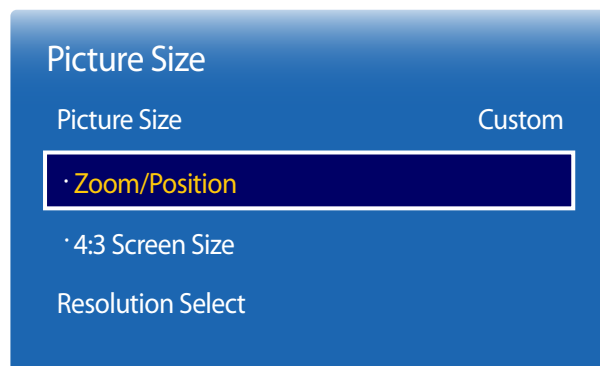

— Det viste billede kan variere afhængigt af modellen.

Justerer billedets zoom og position. Denne indstilling er tilgængelig, når inputkilden er indstillet til **HDMI1**, **HDMI2** (1080i/1080p) eller **AV** (1080i/1080p). **Picture Size** skal være indstillet til **Custom**, før indstillingen er tilgængelig.

- 1 Tryk på knappen ▼ for at vælge **Zoom/Position**. Tryk på knappen .
- 2 Vælg **Zoom** eller **Position**. Tryk på knappen .
- 3 Tryk på knappen ▲ / ▼ / ◀ / ▶ for at flytte billedet.
- 4 Tryk på knappen .

— Hvis du vil nulstille billedet til den oprindelige position, skal du vælge **Reset** på skærmen **Zoom/Position**.

— Billedet indstilles til standardpositionen.

4:3 Screen Size

Kun tilgængelig, når billedstørrelsen er indstillet til **Auto Wide**. Du kan indstille den ønskede billedstørrelse til 4:3 WSS (Wide Screen Service) eller til den oprindelige størrelse. Hvert land i Europa[[b]] har sine egne krav til billedstørrelse.

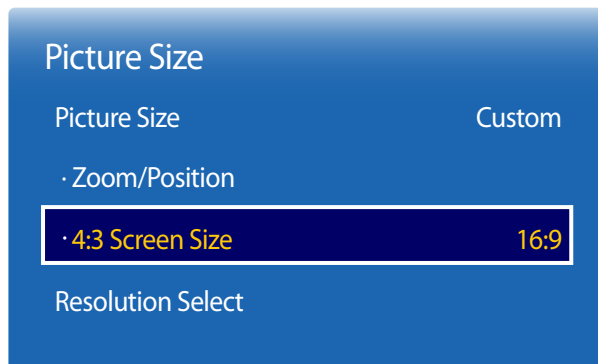

– Det viste billede kan variere afhængigt af modellen.

Resolution Select

Hvis billedet ikke er normalt, heller ikke selvom opløsningen på grafikkortet er en af følgende, kan du optimere billedkvaliteten ved at vælge den samme opløsning for produktet som pc'en med denne menu.

Mulige opløsninger: **Off** / **1024x768** / **1280x768** / **1360x768** / **1366x768**

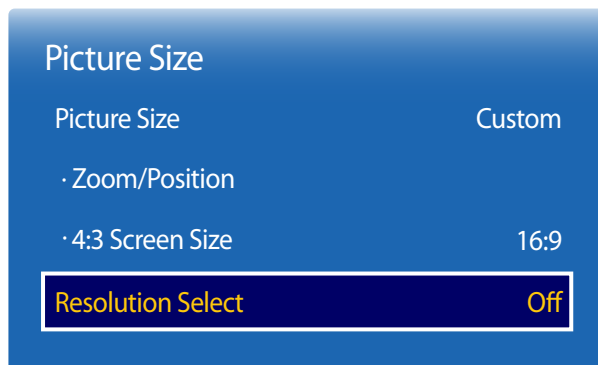

– Kun tilgængelig i tilstanden **PC**.

– Det viste billede kan variere afhængigt af modellen.

Auto Adjustment

Justerer frekvensværdierne/-positionerne og finjusterer indstillingerne automatisk

MENU  → Picture → Auto Adjustment → ENTER 



- Kun tilgængelig i tilstanden **PC**.
- Det viste billede kan variere afhængigt af modellen.

PC Screen Adjustment

MENU  → Picture → PC Screen Adjustment → ENTER 

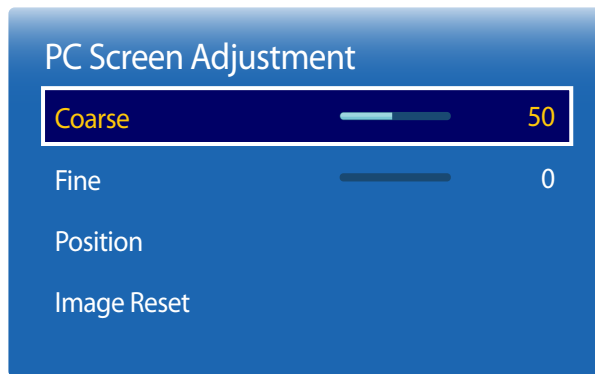

– Det viste billede kan variere afhængigt af modellen.

- **Coarse / Fine**
Fjerner eller reducerer billedstøj.
Hvis støjen ikke fjernes kan med finjustering, skal du bruge funktionen **Coarse** til at justere frekvensen så godt som muligt (**Coarse**) og derefter finjustere igen. Når støjen er reduceret, skal du justere billedet igen, så det er centreret på skærmen.
- **Position**
Justering af computerens skærmposition, hvis den ikke er centreret eller ikke passer med produktskærmen.
Tryk på knappen ▲ eller ▼ for at justere lodret position. Tryk på knappen ◀ eller ▶ for at justere vandret position.
- **Image Reset**
Nulstiller billedet til standardindstillingerne.

PIP

MENU  → **Picture** → **PIP** → ENTER 















- Det viste billede kan variere afhængigt af modellen.
- Hvis du ønsker oplysninger om **PIP**-lyd, skal du se instruktionerne for **Sound Select**.
- Hvis du slukker for produktet, mens det er i **PIP**-tilstand, vil det fortsat være i **PIP**-tilstand, når du har slukket for det og tændt det igen.

PIP Indstillinger

Billedet fra den eksterne videokilde vil være på hovedskærmen, og billedet fra produktet vil være på PIP-underbilledskærmen.

Hovedbillede	Underbillede
AV, TV	PC, HDMI1, HDMI2
HDMI1, HDMI2	PC, TV, AV
PC	TV, AV, HDMI1, HDMI2

- **PIP (Off / On)**: Aktivér eller deaktiver PIP-funktionen.
- **Source**: Du kan vælge en kilde til underbilledet.
- **Antenna (Air / Cable)**: Vælg enten **Air** eller **Cable** som inputkilde for underskærmen.
 - Denne indstilling er aktiveret, hvis den sekundære skærm er indstillet til **TV**.
- **Channel**: Vælg kanal for underskærmen.
 - Denne indstilling er aktiveret, hvis den sekundære skærm er indstillet til **TV**.
- **Size** (     ): Vælg en størrelse for underbilledet.
- **Position** (   ): Vælg en position for underbilledet.
 - I dobbelt (  ) tilstand kan du ikke vælge **Position**.
- **Sound Select (Main / Sub)**: Du kan vælge at lytte til lyden fra **Main**-billedet eller fra **Sub**-billedet.

Advanced Settings

MENU  → Picture → Advanced Settings → ENTER 

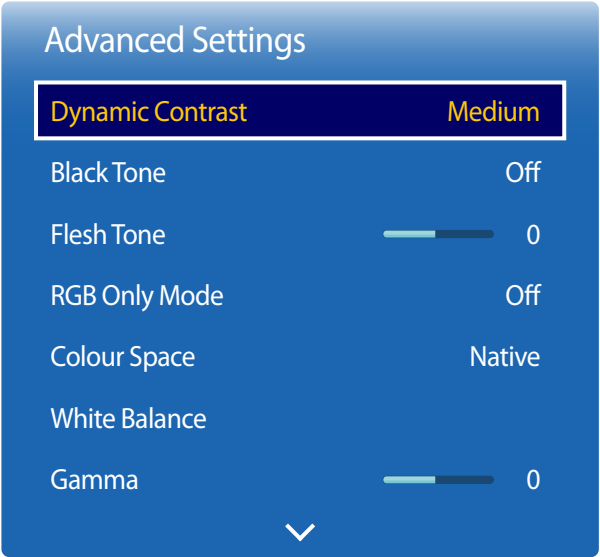

– Det viste billede kan variere afhængigt af modellen.

Indgangskilde	Picture Mode	Advanced Settings
PC, HDMI1 (når en pc er tilsluttet), HDMI2 (når en pc er tilsluttet)	Information, Advertisement	White Balance / Gamma
TV, HDMI1, HDMI2, AV	Dynamic	Ikke tilgængelig.
	Standard	Dynamic Contrast / Black Tone / Flesh Tone / RGB Only Mode / Colour Space / White Balance / Gamma / Motion Lighting
	Movie	Dynamic Contrast / Black Tone / Flesh Tone / RGB Only Mode / Colour Space / White Balance / Gamma

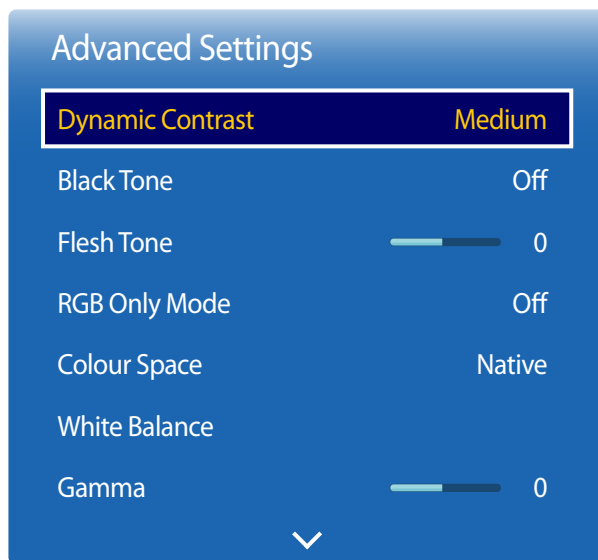

– Det viste billede kan variere afhængigt af modellen.

Dynamic Contrast

Justér skærmmkontrasten.

- **Off** / Low / **Medium** / High

Black Tone

Vælg sortniveauet for at justere skærmdybden.

- **Off** / Dark / **Darker** / Darkest

Flesh Tone

Markeret lyserød **Flesh Tone**.

RGB Only Mode

Viser farverne **Red**, **Green** og **Blue** med henblik på at foretage finjusteringer af nuance og mæthed.

- **Off** / Red / **Green** / Blue

Colour Space

Justerer det farveområde og den farvevariation, der er tilgængelig til at skabe billeder.

- **Auto** / Native

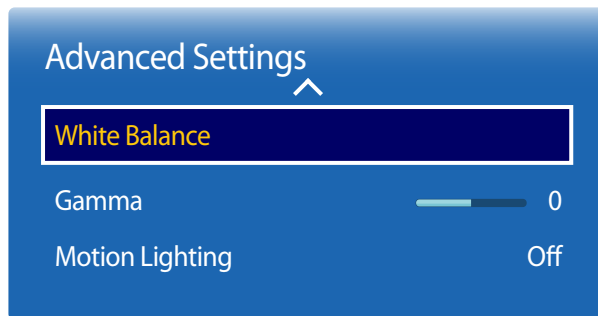

– Det viste billede kan variere afhængigt af modellen.

White Balance

Justér farvetemperaturen for et mere naturligt billede.

2 Point

- **R-Offset / G-Offset / B-Offset:** Juster mørkheden for hver farve (rød, grøn, blå).
- **R-Gain / G-Gain / B-Gain:** Juster lysstyrken for hver farve (rød, grøn, blå).
- **Reset:** Nulstiller **White Balance** til standardindstillingerne.

Gamma

Justér den primære farveintensitet.

Motion Lighting

Reducerer strømforbruget ved at reducere skærmens lysstyrke, når billedet på skærmen bevæger sig.

- **Off / On**

Picture Options

MENU  → Picture → Picture Options → ENTER 

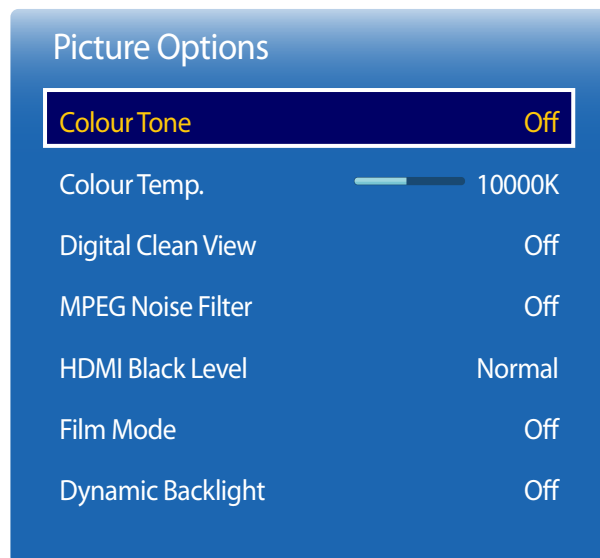

– Det viste billede kan variere afhængigt af modellen.

Vælg en mulighed med piletasterne, ▲ og ▼, og tryk derefter på .

Brug piletasterne til at ændre indstillingen, og tryk derefter på .

Indgangskilde	Picture Mode	Picture Options
PC, HDMI1 (når en pc er tilsluttet), HDMI2 (når en pc er tilsluttet)	Information, Advertisement	Colour Tone / Dynamic Backlight
HDMI1, HDMI2	Dynamic, Standard, Movie	Colour Tone / Digital Clean View / MPEG Noise Filter / HDMI Black Level / Dynamic Backlight
TV, HDMI1 (1080i), HDMI2 (1080i), AV	Dynamic, Standard, Movie	Colour Tone / Digital Clean View / MPEG Noise Filter / Film Mode / Dynamic Backlight

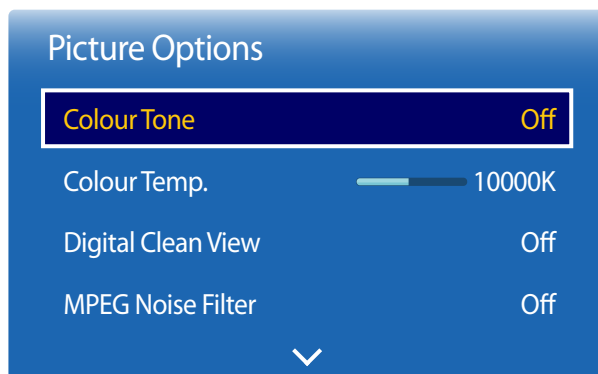

— Det viste billede kan variere afhængigt af modellen.

Colour Tone

Hvis inputkilden er **PC**, **HDMI1** (pc-tilslutning), **HDMI2** (pc-tilslutning).

- **Off** / **Cool** / **Standard** / **Warm**

Hvis inputkilden er **AV**, **HDMI1**, **HDMI2** eller **TV**.

- **Off** / **Cool** / **Standard** / **Warm1** / **Warm2**

— **Warm1** eller **Warm2** vil blive deaktiveret, når **Picture Mode** er indstillet til **Dynamic**.

— Indstillinger kan justeres og gemmes for hver eksterne enhed, der er tilsluttet til en indgang på produktet.

Colour Temp.

Juster farvetemperaturen (**Red** / **Green** / **Blue**). (Område: 3.000K-15.000K)

— Denne indstilling er tilgængelig, når **Colour Tone** er indstillet til **Off**.

Digital Clean View

Hvis det transmissionssignal, som produktet modtager, er svagt, kan du aktivere funktionen **Digital Clean View** for at reducere evt. støj og billedtræk, der vises på skærmen.

- **Off** / **Low** / **Medium** / **High** / **Auto** / **Auto Visualisation**

— **Auto Visualisation**: Når der skiftes mellem analoge kanaler, vises signalstyrken.

— Når signalet er svagt, skal du prøve alle indstillinger, indtil produktet viser det bedste resultat.

MPEG Noise Filter

Reducerer MPEG-støj for at forbedre billedkvaliteten.

- **Off** / **Low** / **Medium** / **High** / **Auto**

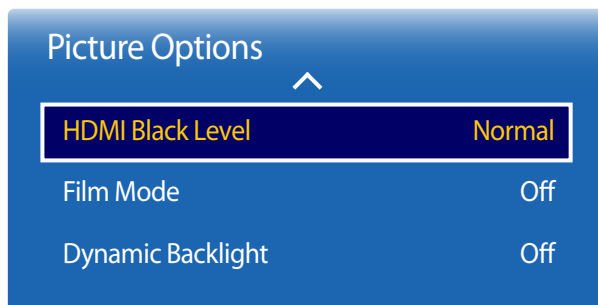

— Det viste billede kan variere afhængigt af modellen.

HDMI Black Level

Vælger sortniveauet på skærmen for at justere skærmdybden.

- **Normal** / **Low**

— Kun tilgængelig i tilstandene **HDMI1** (pc-tilslutning), **HDMI2** (pc-tilslutning) (Kun aktiveret, når farveformatet er RGB.).

Film Mode

Denne tilstand er velegnet til at vise film.

Indstiller produktet til automatisk at registrere og behandle filmsignaler fra alle kilder og justere billedet til optimal kvalitet.

- **Off** / **Auto1** / **Auto2**

— Tilgængelig i **TV**, **AV**.

Dynamic Backlight

Tilpas automatisk bagbelysningen for at få den bedst mulige skærmmkontrast under de nuværende betingelser.

- **Off** / **On**.

Picture Off

MENU  → **Picture** → **Picture Off** → ENTER 



– Det viste billede kan variere afhængigt af modellen.

Vælg **Picture Off** for at deaktivere skærmen. Lydstyrken deaktiveres ikke.

Hvis du vil aktivere skærmen igen, skal du trykke på en vilkårlig tast - dog ikke lydstyrkeknappen.

Reset Picture

MENU  → **Picture** → **Reset Picture** → ENTER 

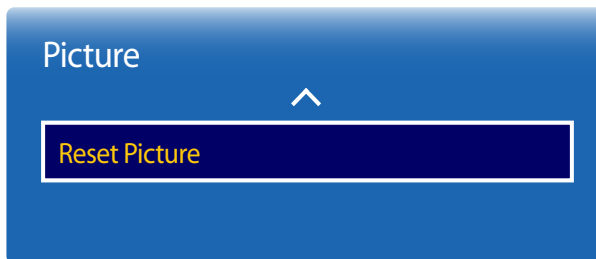

– Det viste billede kan variere afhængigt af modellen.

Nulstiller den aktuelle billedtilstand til standardindstillingerne.

Kapitel 05

Lydjustering

Konfigurer lydindstillingerne (**Sound**) for produktet.

Sound Mode

MENU  → **Sound** → **Sound Mode** → ENTER 

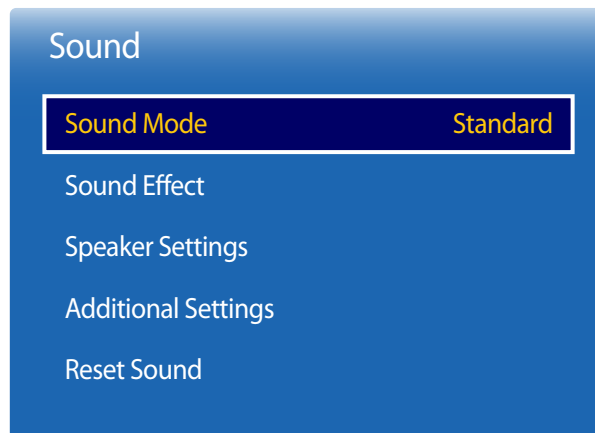

– Det viste billede kan variere afhængigt af modellen.

Du kan vælge en lydtilstand, som passer til dine personlige præferencer.

- **Standard**: Vælger den normale lydtilstand.
- **Music**: Forstærker musik frem for stemmer.
- **Movie**: Giver den bedste lyd til film.
- **Clear Voice**: Forstærker stemmer frem for andre lyde.
- **Amplify**: Forøg intensiteten af højfrekvent lyd for at opnå en bedre lytteoplevelse for hørehæmmede.

— Hvis **Speaker Select** er indstillet til **External**, er **Sound Mode** deaktiveret.

Sound Effect

MENU  → **Sound** → **Sound Effect** → ENTER 



– Det viste billede kan variere afhængigt af modellen.

Konfigurer dine foretrukne lydeffekt til den lyd, der udsendes.

— Hvis **Speaker Select** er indstillet til **External**, er **Sound Effect** deaktiveret.

— Kun tilgængelig, når **Sound Mode** er indstillet til **Standard**.

- **DTS TruSurround HD (Off / On)**

Denne funktion giver en virtuel 5.1-kanals surroundsound-oplevelse ved hjælp af et par højttalere med HRTF-teknologi (Head Related Transfer Function).

- **DTS TruDialog (Off / On)**

Med denne funktion kan du øge intensiteten af en stemme i forhold til baggrundsmusik eller lydeffekt, så dialogen kan høres tydeligere.

- **Equaliser**

Brug **Equaliser** til at tilpasse lydindstillingen for hver højttaler.

- **Balance L/R:** Justerer balancen mellem højre og venstre højttaler.
- **100Hz / 300Hz / 1kHz / 3kHz / 10kHz** (Båndbreddejustering): Justerer niveauet af bestemte båndbreddefrekvenser.
- **Reset:** Nulstiller equalizeren til standardindstillingerne.

Speaker Settings

MENU  → Sound → Speaker Settings → ENTER 

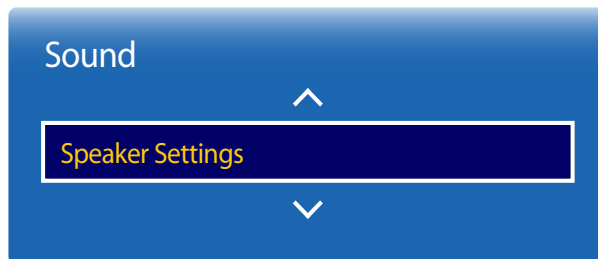

– Det viste billede kan variere afhængigt af modellen.

- **Speaker Select (External / Internal)**

Hvis du lytter til lydsporet for en udsendelse eller film via en ekstern modtager, kan du evt. høre et ekko, som skyldes forskellen i afkodningshastigheden mellem produktets højttalere og højttalerne til lydmodtageren. Hvis dette sker, skal du indstille produktet til **External**.

– Når du indstiller **Speaker Select** til **External**, slukkes der for produktets højttalere.

Du kan kun høre lyd gennem de eksterne højttalere. Når du indstiller **Speaker Select** til **Internal**, er både produktets højttalere og de eksterne højttalere tændt. Du kan høre lyd gennem begge.

– Hvis der ikke er noget videosignal, er der slukket for både produktets højttalere og de eksterne højttalere.

- **Auto Volume (Off / Normal / Night)**

Lydstyrken kan variere afhængigt af kanalen.

Du kan udligne lydstyrke automatisk, når du skifter kanal.

– **Normal** udligner lydstyrken for hver kanal, så lydstyrken er den samme, når du skifter kanal.

– **Night** udligner og formindsker lydstyrken for hver kanal, så hver kanal bliver mere stille. **Night** er nyttig om natten, når du gerne vil have et lavt lydniveau.

– Hvis du vil bruge lydstyrkekontrollen på en tilsluttet enhed, skal du indstille **Auto Volume** til **Off**. Du kan muligvis ikke ændre lydstyrken på en tilsluttet enhed, hvis **Auto Volume** er indstillet til **Normal** eller **Night**.

Additional Settings

MENU  → **Sound** → **Additional Settings** → ENTER 

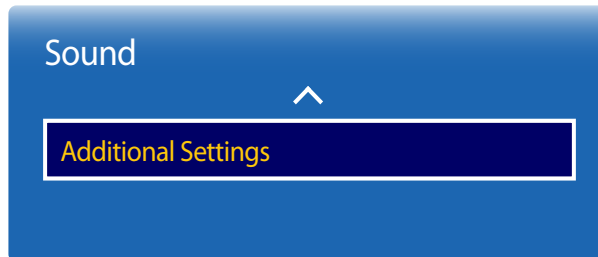

— Det viste billede kan variere afhængigt af modellen.

DTV Audio Level

(kun digitale kanaler)

TV kan ikke frit bestemme lydstyrken for den digitale lyd, som den sender til AV-modtageren. Brug denne til at indstille den digitale lydstyrke til et behageligt niveau.

— I forhold til typen af sendesignalet kan MPEG/HE-AAC justeres mellem -10 dB og 0 dB.

— For at øge eller mindske lydstyrken skal du indstille den til mellem 0 og -10.

Dolby Digital Comp

Visse digitale tv-programmer har 5.1 Dolby Surround Sound. Dette tv konverterer Dolby-lyden til stereo, så lyden kan sendes gennem tv-højttalerne. Der er to metoder at vælge imellem. **RF** giver bedre lyd ved lavere lydstyrke, og **Line** er til højere lydstyrker.

Reset Sound

Nulstil alle lydindstillinger til fabriksindstillingerne.

MENU  → Sound → Reset Sound → ENTER 



– Det viste billede kan variere afhængigt af modellen.

Kapitel 06

Broadcasting

Konfigurer **Broadcasting** indstillingerne for produktet.

Auto Tuning

MENU  → **Broadcasting** → **Auto Tuning** → ENTER 







- Det viste billede kan variere afhængigt af modellen.
- Kun tilgængelig i tilstanden **TV**.

Funktionen **Auto Tuning** lagrer alle kanaler, der er tilgængelige via antennen eller gennem dit kabelsystem, og føjer dem til **Channel List**.

Auto Tuning

For at starte **Auto Tuning** skal du følge disse trin:

- 1 Tryk på MENU  → **Broadcasting** → **Auto Tuning** → **Auto Tuning** → ENTER  på din fjernbetjening. Skærmen **Auto Tuning** vises.
- 2 På **Auto Tuning**-skærmen skal du vælge signalkilden for dit produkt.
 - **Air**: Hvis dit produkt er tilsluttet en antenne, skal du vælge **Air** og derefter trykke på ENTER . Produktet begynder automatisk at lagre kanaler.
 - **Cable**: Hvis dit produkt er tilsluttet via kabel, skal du vælge **Cable** og derefter trykke på ENTER . Gå til trin 3.
 - Vælg **Digital & Analogue**, **Digital** eller **Analogue** for at søge efter kanaler.
- 3 Indstill **Search Mode** ved hjælp af knapperne ▲/▼. Når du er færdig, skal du vælge **Scan** og derefter trykke på ENTER . Produktet begynder at lagre kanaler.
 - Kanallagring kan tage op til 45 minutter, afhængigt af dit kabelsystem.
 - Lagrede kanaler føjes til listen **Added Ch.**. Det er de kanaler, du får frem på dit tv, når du bruger kanalknapperne på din fjernbetjening.

Annullering af Auto Tuning

- 1 Tryk på knappen **Stop**.
- 2 Meddelelsen **Stop Auto Tuning?** vises.
- 3 Tryk på knappen **Yes**.

Cable Search Option

MENU  → **Broadcasting** → **Auto Tuning** → **Cable Search Option** →
ENTER 

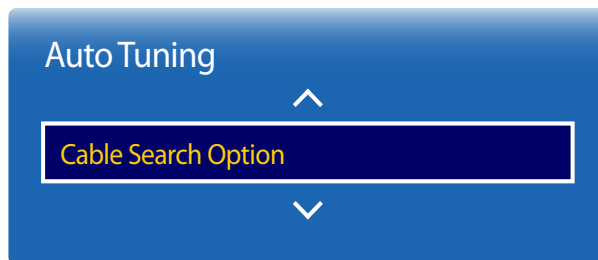

(når antennen var indstillet til **Cable**)

Indstiller yderligere søgemuligheder, såsom frekvensen og symbolrate, til en søgning efter kabelnetværk.

— Tilgængeligheden er afhængig af den specifikke model samt område.

- Det viste billede kan variere afhængigt af modellen.
- Kun tilgængelig i tilstanden **TV**.

Aerial

MENU  → Broadcasting → Aerial → ENTER 

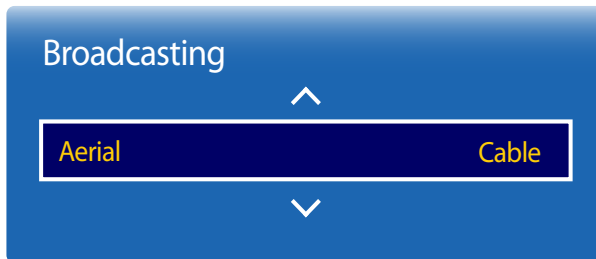



- Det viste billede kan variere afhængigt af modellen.
- Kun tilgængelig i tilstanden **TV**.

Før dit tv kan begynde at lagre de tilgængelige kanaler, skal du angive typen for den signalkilde, som er sluttet til din LED-skærm.

- **Air / Cable**

Channel List

MENU  → **Broadcasting** → **Channel List** → ENTER 

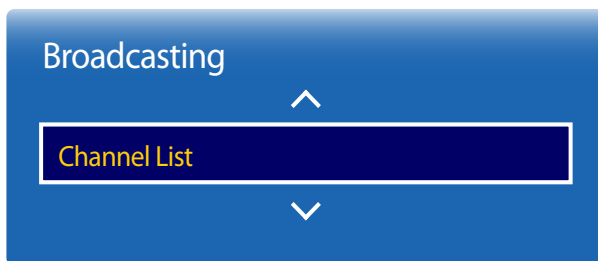



- Det viste billede kan variere afhængigt af modellen.
- Kun tilgængelig i tilstanden **TV**.

Registrer eller slet kanaler. Tilføj favoritkanaler eller omdøb analoge kanaler.

Vælg en ønsket kanal fra **Channel List** for at få vist kanalen med det samme.

— Du kan navigere hurtigere gennem **Channel List** ved at trykke på kanalknapperne. Kanallisten skifter side for side.

Ikoner fundet på kanallistesiden

- : Analog kanal
- : En kanal, der er valgt
- : Låste kanaler

Ved at trykke på den venstre pileknop (◀) på fjernbetjeningen vises siden **Sorting**.

Ved at trykke på den højre pileknop (▶) på fjernbetjeningen vises siden **Mode**.

Sorting

Sortér i listen efter kanal **Number** eller efter **Name** (kun digitale kanaler).

Mode

Antenna

Vælg enten **Air** eller **Cable** som digitalkanal-tilstand.

Edit Favorites

Rediger lister over favoritkanaler under **Edit Favorites**.

Favourites 1 ~ Favourites 5

Viser alle favoritkanaler i op til fem grupper. Hver gruppe har en separat skærm.

— Tv'et viser kun favoritgrupperne, hvis du har tilføjet favoritter ved at bruge **Favourites 1** - til - **Favourites 5**.

All

Viser alle kanaler.

Analog

Viser analoge kanaler.

Digital

Viser digitale kanaler.

Guide

MENU  → **Broadcasting** → **Guide** → ENTER 

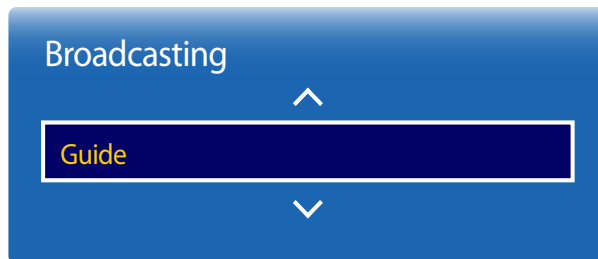

- Det viste billede kan variere afhængigt af modellen.
- Kun tilgængelig i tilstanden **TV**.

Funktionen **Guide** giver dig et overblik over de enkelte digitale kanalers programopstilling. Du kan se programoversigterne og indstille et **Schedule Manager**.

— Oplysningerne i **Guide** er kun for digitale kanaler. Analoge kanaler understøttes ikke.

Du kan trykke på farveknapperne på fjernbetjeningen for at få adgang til valgfrie funktioner.

Quick Navigation

Søg kanaloplysninger hurtigt.

Schedule Manager

Få adgang til **Schedule Manager**-funktionen.

Du kan se oplysninger på **Schedule Manager**.

Schedule Manager

MENU  → **Broadcasting** → **Schedule Manager** → ENTER 



- Det viste billede kan variere afhængigt af modellen.
- Kun tilgængelig i tilstanden **TV**.

Se en ønsket kanal på et planlagt tidspunkt.

- **Aerial:** **DTV Cable** / **Cable**
- **Channel:** Vælg den ønskede kanal.
- **Repeat:** **Once** / **Manual** / **Sat~Sun** / **Mon~Fri** / **Everyday**
— Vælg **Manual**, hvis du ønsker at konfigurere indstillingerne efter ugedag.
- **Date:** Vælg den ønskede dato.
- **Start Time:** Indstil tidspunktet for, hvornår du vil se den ønskede kanal.

Edit Channel

MENU  → **Broadcasting** → **Edit Channel** → ENTER 

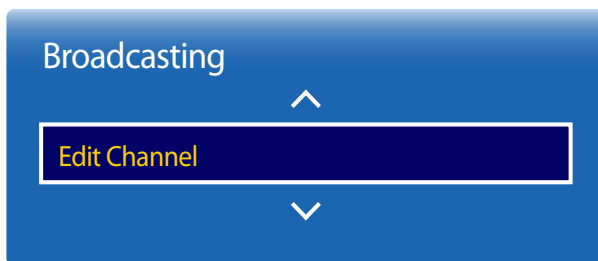



- Det viste billede kan variere afhængigt af modellen.
- Kun tilgængelig i tilstanden **TV**.

Administrer kanaler, der er gemt på tv'et. Slet kanaler, genregistrer slettede kanaler eller omdøb analoge kanaler.

— Konfigurer indstillingerne i ro og mag ved at bruge fjernbetjeningsknapperne, der vises i bunden af skærmen.

Ikoner fundet på kanalredigeringssiden

- : Analog kanal
- : En kanal, der er valgt
- : Låste kanaler

Sletning/registrering af kanaler

Sletning af kanaler

Du har mulighed for at slette kanaler. Vær opmærksom på, at kanalerne ikke slettes permanent, når de slettes fra kategorien **Recently Viewed** eller **Most Viewed**. Kanalerne fjernes kun fra kategorierne.

- 1 Vælg kanaler, der skal slettes fra skærmen. Hvis du vil annullere, skal du vælge dem igen.
- 2 Når du har valgt kanaler, kan du slette dem fra skærmen ved at vælge **Delete**.

Genregistrering af slettede kanaler

Du har mulighed for at genregistrere slettede kanaler. Slettede kanaler vises i nedtonet grå farve og kan kun ses på listen over alle kanaler. Registreringsfunktionen er kun aktiveret på slettede kanaler.

- 1 Tryk på **TOOLS** på skærmen for at få vist siden **Tools**. Vælg **Category** i undermenuelementerne, og vælg derefter **All**.
- 2 Vælg de slettede kanaler, du vil registrere igen, på listen over alle kanaler.
- 3 Når du har valgt kanalerne, skal du vælge **Add** på skærmen for at registrere dem igen.

Redigering af registrerede kanaler

Ved at trykke på **TOOLS** på siden **Edit Channel** vises følgende menuelementer. De funktioner, der tilbydes, kan variere afhængigt af transmissionssignalet.

Indstillingsnavn Handlinger

Aerial	Vælg enten Air eller Cable som digitalkanal-tilstand.
Category	Kanaler, der gemmes på tv'et, klassificeres under kategorierne All , Added Ch. , Recently Viewed og Most Viewed . Vælg en ønsket kategori.
Edit Favorites	Indstil de kanaler, du ser mest, som dine favoritkanaler.
Rename Channel	Lav navnene på analoge kanaler om efter din egen smag. Et kanalnavn må højst være på fem tegn.
Channel Info	Tjek oplysningerne om kanalen.
Information	Få vist oplysninger om det aktuelle program, der sendes.

Låsning/oplåsning af kanaler med en adgangskode

Lås bestemte kanaler, så børn ikke kan få adgang til upassende indhold.

— Når du vil angive en adgangskode, skal du sikre dig, at **Programme Rating Lock** er indstillet til **On**.

Låsning af kanaler

- 1 Vælg en kanal på siden **Edit Channel**, og vælg derefter **Programme Rating Lock** på skærmen. Der vises nu et vindue til indtastning af adgangskode.
- 2 Indtast adgangskoden. Den valgte kanal låses.

Oplåsning af kanaler

- 1 Vælg en låst kanal på siden **Edit Channel**, og vælg derefter **Programme Rating Lock Off** på skærmen. Der vises nu et vindue til indtastning af adgangskode.
- 2 Indtast adgangskoden. Den valgte kanal låses op.

Edit Favorites

MENU  → **Broadcasting** → **Edit Favorites** → ENTER 

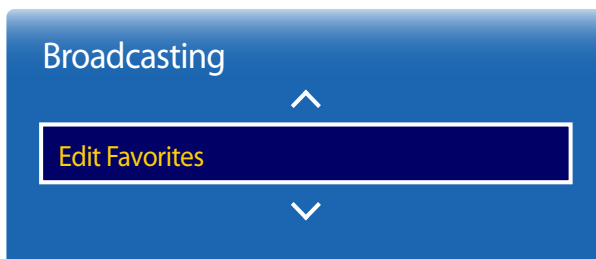

- Det viste billede kan variere afhængigt af modellen.
- Kun tilgængelig i tilstanden **TV**.

Oprettelse af en favoritkanalliste

Indstil de kanaler, du ser mest, som dine favoritkanaler. Favoritkanaler angives med et symbol på siden **Edit Channel** eller **Channel List**. Der kan højst oprettes fem favoritkanallister. Der kan oprettes forskellige favoritkanallister for de enkelte familiemedlemmer.

— Konfigurer indstillingerne i ro og mag ved at bruge fjernbetjeningsknapperne, der vises i bunden af skærmen.

Tilføjelse af den aktuelle kanal til en favoritkanalliste

Tilføj den kanal, du ser lige nu, til en favoritkanalliste.

- 1 Når du ser tv, skal du trykke på **TOOLS** for at få vist siden **Tools**. Vælg **Edit Favorites** i undermenuelementerne.
- 2 Vælg den favoritkanalliste, hvor du vil gemme den aktuelle kanal, i det oversigtsfelt, der vises på skærmen. Vælg **OK**.
- 3 Den aktuelle kanal føjes til den valgte favoritkanalliste. Vælg **OK**.

Tilføjelse af flere kanaler til en favoritkanalliste

Du har mulighed for at tilføje flere kanaler til en favoritkanalliste.

- 1 Vælg **Category** på skærmen for at ændre kanallisten midt på skærmen til den kanalliste, der indeholder de kanaler, der skal tilføjes. Hver gang, Category vælges, skifter kategorien i rækkefølgen **Recently Viewed**, **Most Viewed** og **Added Ch..**
 - **Recently Viewed** og **Most Viewed** aktiveres kun, hvis de indeholder gemte kanaler.
- 2 Vælg de ønskede kanaler på kanallisten midt på skærmen.
- 3 Vælg **Change Fav.** på skærmen for at ændre favoritkanallisten til højre til en anden favoritkanalliste.
- 4 Vælg **Add** på skærmen. De valgte kanaler vil udgøre en favoritkanalliste.

Visning af kanaler gemt i en favoritkanalliste

— Favoritkanallister vises kun, hvis der er oprettet lister.

Når der skiftes kanal ved hjælp af kanalknapperne, vil der kun være adgang til kanaler, der er gemt i favoritkanallister.

- 1 Vælg **Channel List** i menuen **Broadcasting**. Kanallisten vises.
- 2 Ved at trykke på den højre pileknop (▶) på fjernbetjeningen vises siden **Mode**.
- 3 Vælg en favoritkanalliste blandt **Favourites 1 – Favourites 5**.
- 4 Vælg kanaler fra den valgte favoritkanalliste.

— Hvis du vælger **Channel List**, mens der vises en favoritkanal, vises den opdaterede favoritkanalliste.

Redigering af favoritkanallister

Ved at trykke på **TOOLS** på en af siderne **Favourites 1** - til - **Favourites 5** vises følgende menuelementer.

Indstillingsnavn Handlinger

Copy to Favorites	Kopier kanaler fra en favoritkanalliste til en anden favoritkanalliste. — Denne indstilling er kun tilgængelig, når der vælges kanaler inden for en favoritkanalliste.
Rename Favorites	Omdøb en favoritkanalliste. — Denne indstilling er kun tilgængelig, når der vælges kanaler inden for en favoritkanalliste.
Aerial	Vælg enten Air eller Cable som signal.
Edit Channel	Administrer gemte kanaler.
Information	Få vist oplysninger om det aktuelle program, der sendes.

Sletning af kanaler fra en favoritkanalliste

Du har mulighed for at slette kanaler fra en favoritkanalliste.

- 1 Vælg **Change Fav.** på skærmen for at ændre favoritkanallisten til højre til en anden favoritkanalliste.
- 2 Vælg de kanaler, der skal slettes fra den valgte favoritkanalliste.
- 3 Vælg **Delete** på skærmen. De valgte kanaler slettes fra favoritkanallisten.

Ændring af kanalrækkefølgen i en favoritkanalliste

Du har mulighed for at ændre rækkefølgen af de kanaler, der er gemt i en favoritkanalliste.

- 1 Vælg **Change Fav.** på skærmen for at ændre favoritkanallisten til højre til en anden favoritkanalliste.
- 2 Vælg de kanaler, hvor rækkefølgen skal ændres, i den valgte favoritkanalliste.
- 3 Vælg **Change order** på skærmen, og rediger derefter rækkefølgen af de valgte kanaler. Den nye rækkefølge vil blive benyttet, når du har trykket på knappen .

Omdøbning af en favoritkanalliste

Du har mulighed for at ændre navnet på en favoritkanalliste.

- 1 Vælg **Change Fav.** på skærmen for at ændre favoritkanallisten til højre til en anden favoritkanalliste.
- 2 Tryk på **TOOLS** på skærmen. Undermenuelementerne vises.
- 3 Vælg **Rename Favorites** i undermenuelementerne. Der vises et oversigtsfelt.
- 4 Brug oversigtsfeltet til at ændre navnet på favoritkanallisten. Navnet på en favoritkanalliste må højst være på 20 tegn.

Kopiering af kanaler mellem favoritkanallister

Du har mulighed for at kopiere kanaler fra en favoritkanalliste til en anden favoritkanalliste.

- 1 Vælg **Change Fav.** på skærmen for at ændre favoritkanallisten til højre til en anden favoritkanalliste.
- 2 Vælg de kanaler, der skal kopieres, på favoritkanallisten til højre.
- 3 Tryk på **TOOLS** på skærmen. Undermenuelementerne vises.
- 4 Vælg **Copy to Favorites** i undermenuelementerne. Der vises et oversigtsfelt.
- 5 Brug oversigtsfeltet til at vælge favoritkanallister til kopiering af kanalerne. Kanalerne gemmes i de valgte favoritkanallister.

— Hvis du vil bruge **Copy to Favorites**, skal du sikre dig, at kanalerne er gemt på en favoritkanalliste.

Channel Settings

MENU  → **Broadcasting** → **Channel Settings** → ENTER 

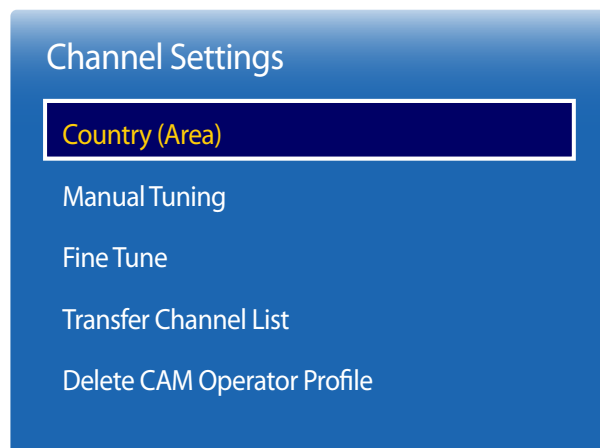

– Det viste billede kan variere afhængigt af modellen.

– Kun tilgængelig i tilstanden **TV**.

Country (Area)

Vælg dit land, så **TV**'et kan autoindstille de udsendte kanaler korrekt. Dette afhænger af land eller region.

Når indtastningsskærmen for din PIN-kode vises, skal du indtaste din firecifrede PIN-kode.

- **Digital Channel**: Skift land for digitale kanaler.
- **Analogue Channel**: Skift land for analoge kanaler.

Manual Tuning

Søger manuelt efter en kanal og lagrer den i **TV**'et.

Hvis en kanal er låst ved at bruge funktionen **Channel Lock**, vises indtastningsvinduet for PIN-kode.

Denne funktion afhænger af land og region.

Når Aerial-kilden er indstillet til Air eller Cable

- **Digital Channel Tuning**: Søger efter en digital kanal.

1 Vælg **New**.

— Når du vælger **Aerial** → **Air: Channel, Frequency, Bandwidth**

— Når du vælger **Aerial** → **Cable: Frequency, Modulation, Symbol Rate**

2 Vælg **Search**. Når søgningen er udført, opdateres en kanal på kanallisten.

- **Analogue Channel Tuning**: Søger efter en analog kanal.

1 Vælg **New**.

2 Indstil **Programme, Colour System, Sound System, Channel** og **Search**.

— **Channel**

C (antennekanaltilstand)/**S** (kabelkanaltilstand): Disse to tilstande gør det muligt for dig at vælge en kanal ved at indtaste det tildelte nummer for hver kanal, der modtages via antenne eller kabel.

3 Vælg **Store**. Når søgningen er udført, opdateres en kanal på kanallisten.

Fine Tune

(kun analoge kanaler)

Hvis modtagelsen er god, behøver du ikke at finindstille kanalen, da dette gøres automatisk under søgning og lagring. Hvis signalet er svagt eller forvrænget, skal du finindstille kanalen manuelt. Rul til venstre eller højre, indtil billedet er skarpt.

- Denne funktion er kun tilgængelig i tilstanden **Cable**.
- Indstillingerne anvendes for den kanal, som du ser i øjeblikket.
- Finindstillede kanaler, der er blevet lagret, er markeret med en stjerne "*" til højre for kanalnummeret i kanallisten.
- For at nulstille finindstillingen skal du vælge **Reset**.

Transfer Channel List

Importerer eller eksporterer kanalkortet. Når indtastningsskærmen for PIN-kode vises, skal du indtaste PIN-koden.

Du skal tilslutte en USB-lagringseenhed for at bruge denne funktion.

- **Import from USB:** Importér kanalliste fra USB.
- **Export to USB:** Eksportér kanalliste fra USB. Denne funktion er tilgængelig, når USB er tilsluttet.

Delete CAM Operator Profile

Vælg CAM-operatøren, der skal slettes.

- Tilgængeligheden er afhængig af den specifikke model samt område.

Subtitle

MENU  → **Broadcasting** → **Subtitle** → ENTER 

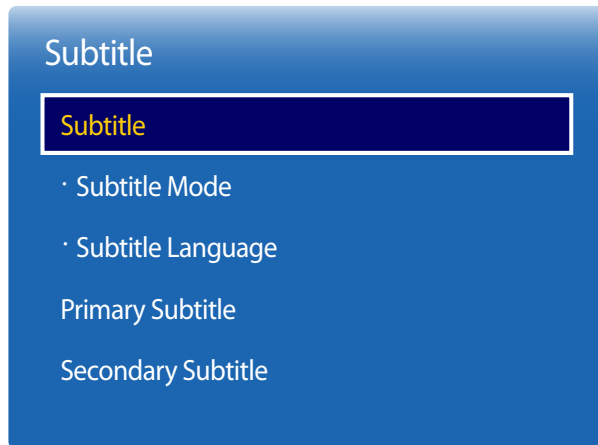

- Det viste billede kan variere afhængigt af modellen.
- Kun tilgængelig i tilstanden **TV**.

Konfigurerer valgmuligheder for undertekster.

Subtitle

Viser undertekster.

- **Subtitle Mode:** Indstil tilstand for undertekster.
- **Subtitle Language:** Indstil underteksternes sprog.



Primary Subtitle

Indstil underteksternes primære sprog.

Secondary Subtitle

Indstil underteksternes sekundære sprog.

Audio Options

MENU  → **Broadcasting** → **Audio Options** → ENTER 

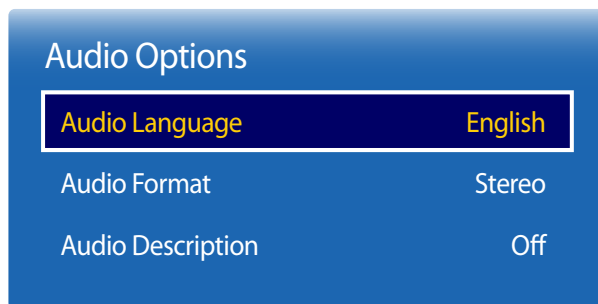

- Det viste billede kan variere afhængigt af modellen.
- Kun tilgængelig i tilstanden **TV**.

Audio Language

(for digital udsendelser)

Skift standardværdien for lydprog.

- **Primary Audio:** Indstil det primære lydprog.
- **Secondary Audio:** Indstil det sekundære lydprog.

— De tilgængelige sprog kan variere afhængigt af udsendelsen.

Audio Format

(for digital udsendelser)

Skift til et ønsket lydformat. Det understøttede lydformat kan variere afhængigt af udsendelsen.

Audio Description

(Ikke tilgængeligt alle steder) (for digitale udsendelser)

Denne funktion håndterer lydstreamingen for AD (**Audio Description**), som sendes sammen med hovedlyden fra tv-selskabet.

- **Audio Description:** Slå lydbeskrivelsesfunktionen til eller fra.
- **Volume:** Justér lydstyrken for lydbeskrivelse.

Programme Rating Lock

MENU  → Broadcasting → Programme Rating Lock → ENTER 

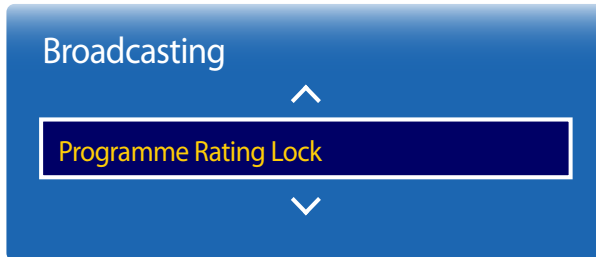

- Det viste billede kan variere afhængigt af modellen.
- Kun tilgængelig i tilstanden **TV**.

Programme Rating Lock blokerer programmer med højere aldersklassificeringer end de ønskede. Dette er nyttigt til at kontrollere, hvad børn ser på tv. Dette gælder ikke for programmer fra eksterne kilder, såsom dvd-afspillere eller USB-filer.

Denne PIN-kode er påkrævet for at kunne se et blokeret program.

- Denne valgmulighed er tilgængelig, når inputkilden er **TV**.
- PIN-koden for et nyt produkt er som standard indstillet til "0-0-0-0".
- Tilgængeligheden er afhængig af den specifikke model samt område.

Digital Text

MENU  → **Broadcasting** → **Digital Text** → ENTER 

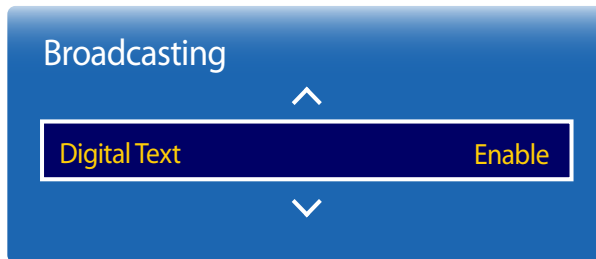

- Det viste billede kan variere afhængigt af modellen.
- Kun tilgængelig i tilstanden **TV**.

Digital Text

Aktiver eller deaktiver MHEG-funktionen.

— MHEG-funktionen aktiveres kun i lande, hvor den understøttes.

- **Disable / Enable**

Teletext Language

MENU  → **Broadcasting** → **Teletext Language** → ENTER 

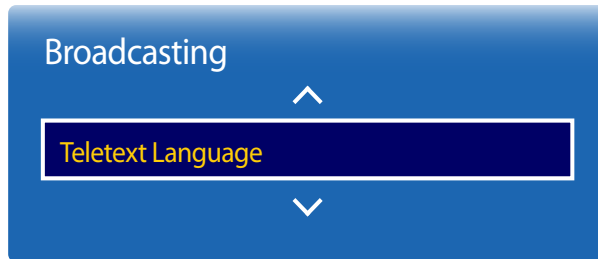

- Det viste billede kan variere afhængigt af modellen.
- Kun tilgængelig i tilstanden **TV**.

Teletext Language

Brug dette til at indstille sprog for tekst-tv.

— Tilgængeligheden er afhængig af den specifikke model samt område.

Primary Teletext

Indstil det primære sprog for tekst-tv.

Secondary Teletext

Indstil det sekundære sprog for tekst-tv.

Common Interface

MENU  → **Broadcasting** → **Common Interface** → ENTER 

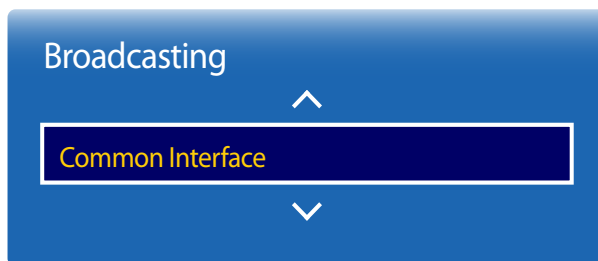

- Det viste billede kan variere afhængigt af modellen.
- Kun tilgængelig i tilstanden **TV**.

CI Menu

Gør det muligt for brugeren at vælge fra menuen, der leveres med CAM. Vælg **CI Menu** baseret på menuen PC-kort.

CAM video transcoding



Du kan konfigurere indstillingerne til at transkode video-codec'en fra CAM automatisk. Slå den fra, hvis du ikke vil bruge den.

Application Info

Se oplysninger om den CAM, der er indsat i CI-slottet, og om "CI eller CI+ KORT", der er indsat i CAM. Du kan installere CAM når som helst, med eller uden tv'et tændt.

- 1 Køb et CI CAM-modul ved din nærmeste forhandler eller via telefon.
- 2 Indsæt "CI eller CI+ KORT" helt ind i CAM i pilens retning.
- 3 Indsæt CAM med "CI eller CI+ KORT" i det fælles grænsefladeslot i pilens retning, så den er parallelt med slottet.
- 4 Kontroller, om du kan se et billede på en kanal med kodet signal.

Channel Lock

MENU  → **Broadcasting** → **Channel Lock** → ENTER 



- Det viste billede kan variere afhængigt af modellen.
- Kun tilgængelig i tilstanden **TV**.

Lås kanaler, så dine børn ikke får adgang til skadeligt indhold.

- **On / Off**

- Denne valgmulighed er tilgængelig, når inputkilden er **TV**.
- PIN-koden for et nyt produkt er som standard indstillet til "0-0-0-0".
- Tilgængeligheden er afhængig af den specifikke model samt område.

Kapitel 07

Network

Network Status

MENU  → **Network** → **Network Status** → ENTER 

Du kan kontrollere den aktuelle netværksstatus.

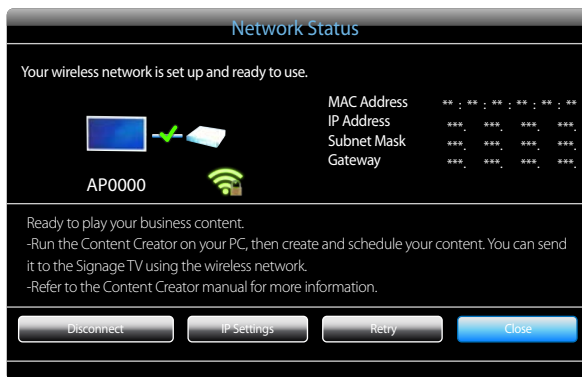

– Det viste billede kan variere afhængigt af modellen.

Network Settings

MENU  → **Network** → **Network Settings** → ENTER 

Opret forbindelse til et trådløst netværk, og brug produktet som et tv og reklamemedie ved hjælp af **MagicInfo Express** på din pc.

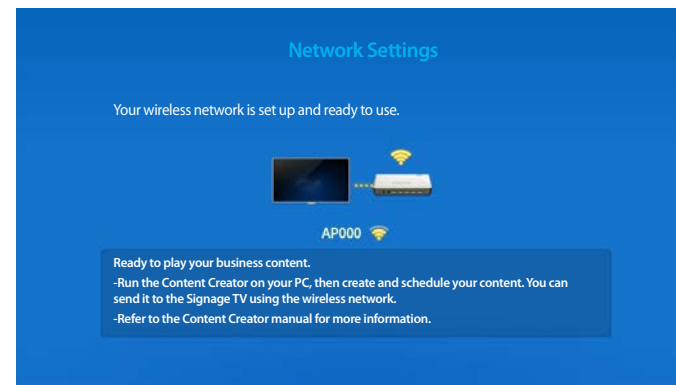

– Det viste billede kan variere afhængigt af modellen.

Indstilling for netværk (trådløst)

Tilslutning til et trådløst netværk

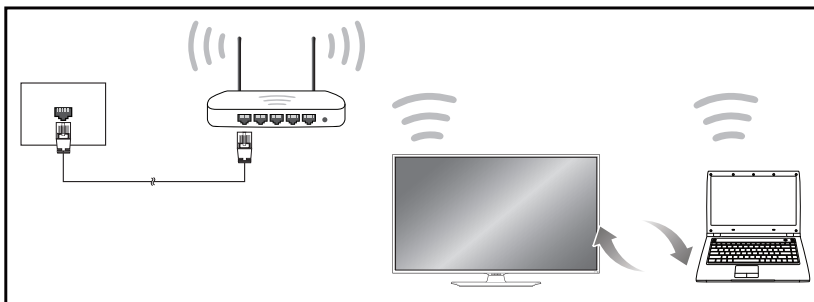

Samsung anbefaler, at du bruger IEEE 802.11n. Når du afspiller video via en netværksforbindelse, afspilles videoen muligvis ikke flydende.

- Vælg en kanal til det trådløse IP-delingsmodul, der ikke anvendes i øjeblikket. Hvis den kanal, der er angivet til det trådløse IP-delingsmodul, allerede anvendes af en anden enhed i nærheden, vil det medføre interferens og kommunikationsfejl.
- Dit produkt understøtter kun følgende sikkerhedsprotokoller for trådløse netværk.
Hvis du vælger tilstanden Pure High-throughput (Greenfield) 802.11n, og krypteringstypen er indstillet til WEP, TKIP eller TKIP AES (WPS2Mixed) på dit adgangspunkt eller din trådløse router, understøtter Samsung-produkter ikke en forbindelse. Dette er i overensstemmelse med nye specifikationer for Wi-Fi-certificering.
- Hvis din trådløse router understøtter WPS (Wi-Fi Protected Setup), kan du oprette forbindelse til netværket via PBC (Push Button Configuration) eller PIN (Personal Identification Number). WPS konfigurerer automatisk SSID'et og WPA-nøglen i en af disse tilstande.
- Tilslutningsmetoder: Du kan indstille den trådløse netværksforbindelse på tre måder.
Automatisk indstilling (vha. funktionen Automatisk netværkssøgning), Manuel opsætning, **WPS(PBC)**

Automatisk konfiguration af netværk (trådløst)

De fleste trådløse netværk har et valgfrit sikkerhedssystem, der kræver enheder, som har adgang til netværket for at overføres en krypteret sikkerhedskode, der kaldes en adgangskode eller **Connection Information**. **Connection Information** er baseret på en sikkerhedsfrase, som typisk er et ord eller en serie af bogstaver og tal af en angivet længde, som du bliver bedt om at indtaste, når du konfigurerer sikkerhed for dit trådløse netværk. Hvis du bruger denne metode til at konfigurere netværksforbindelsen og har en **Connection Information** til det trådløse netværk, skal du indtaste sikkerhedsfrasen under den automatiske eller manuelle konfiguration.

Automatisk opsætning

- 1 Gå til **MENU** → **Network** → **Network Settings**.
- 2 Funktionen **Network** søger efter tilgængelige trådløse netværk. Når den er færdig, vises der en liste over de tilgængelige netværk.
- 3 På listen over netværk skal du trykke på knappen ▲ eller ▼ for at vælge et netværk. Tryk derefter på knappen .
 - Hvis den ønskede trådløse router ikke vises, skal du vælge **Refresh** for at søge igen.
 - Hvis routeren stadig ikke kan findes efter flere forsøg, skal du vælge knappen **Stop**.
Knappen **Add Network** vises.
Vælg **Add Network** for at tilføje en trådløs router, der skal oprettes forbindelse til.
- 4 Hvis skærmen **Enter password** vises, skal du gå til trin 5. Hvis du vælger en trådløs router, der ikke har sikkerhed, skal du gå til trin 7.
- 5 Hvis routeren har en sikkerhedskode, skal du indtaste **Enter password**. (sikkerhedskode eller PIN-kode).

- 6 Når du er færdig, skal du bruge knappen pil ned for at flytte markøren til **Done**. Tryk derefter på . Netværksforbindelsesskærmen vises, og bekræftelsen starter.

— Dette produkt kan ikke oprette forbindelse til internettet via **Soft AP (Wi-Fi Hotspot)** eller **Wi-Fi Direct**.

- 7 Når forbindelsen er bekræftet, vises meddelelsen **"Your wireless network is set up and ready to use."**

Manuel konfiguration af netværk (trådløst)

Kontorer kan benytte statiske IP-adresser.

Hvis dette er tilfældet, skal du bede din netværksadministrator om at oplyse IP-adresse, undernetmaske og gateway. Indtast disse værdier manuelt.

Visning af netværksforbindelsesværdierne





Gør følgende for at vise netværksforbindelsesværdierne på de fleste Windows-computere.

- 1 Højreklik på ikonet Netværk nederst til højre på skærmen.
- 2 Klik på Status i den viste pop-op-menu.
- 3 Klik på fanen **Support** i den dialogboks, der vises.
- 4 Klik på knappen **Details** under fanen **Support**. Netværksforbindelsesværdierne vises.

Manuel opsætning

På SMART Signage TV skal du gå til **MENU**  → **Network** → **Device Name** og skifte enhedsnavnet for SMART Signage TV'et.

— Hvis du bruger flere SMART Signage TV'er, skal du sørge for at ændre deres enhedsnavne.

- 1 Gå til **MENU**  → **Network** → **Network Settings**.
- 2 Funktionen **Network** søger efter tilgængelige trådløse netværk. Når den er færdig, vises der en liste over de tilgængelige netværk.
- 3 På listen over netværk skal du trykke på knappen ▲ eller ▼ for at vælge et netværk. Tryk derefter på knappen .
 - Hvis den ønskede trådløse router ikke vises, skal du vælge **Refresh** for at søge igen.
 - Hvis routeren stadig ikke kan findes efter flere forsøg, skal du vælge knappen **Stop**. Knappen **Add Network** vises. Vælg **Add Network** for at tilføje en trådløs router, der skal oprettes forbindelse til.
- 4 Hvis skærmen **Enter password** vises, skal du gå til trin 5. Hvis du vælger en trådløs router, der ikke har sikkerhed, skal du gå til trin 7.
- 5 Hvis routeren har en sikkerhedskode, skal du indtaste **Enter password**. (sikkerhedskode eller PIN-kode).
- 6 Når du er færdig, skal du bruge knappen pil ned for at flytte markøren til **Done**. Tryk derefter på . Netværksforbindelsesskærmen vises, og bekræftelsen starter.
- 7 Vælg **Stop**, mens der er forsøg på at oprette forbindelse. Dette vil stoppe oprettelse af forbindelse.
- 8 Vælg **IP Settings** på skærmen for netværksforbindelse. Skærmen **IP Settings** vises.
- 9 Vælg det øverste felt, tryk på , og indstil derefter **IP Settings** til **Enter manually**. Gentag indtastningen for hvert felt i **IP Address**.



10 Når du er færdig, skal du vælge **OK** nederst på siden og derefter trykke på . Netværkstestskærmen vises, og bekræftelsen starter.

11 Når forbindelsen er bekræftet, vises meddelelsen "**Your wireless network is set up and ready to use.**"

WPS(PBC)

Opsætning ved hjælp af WPS(PBC)

Hvis din router har en **WPS(PBC)**-knap, skal du følge denne fremgangsmåde.

- 1** Gå til **MENU**  → **Network** → **Network Settings**.
- 2** Vælg **WPS(PBC)**, tryk på , og tryk derefter på  igen.
- 3** Tryk på knappen **WPS(PBC)** på routeren inden for 2 minutter. Produktet henter automatisk alle de netværksindstillingsværdier, det har brug for, og opretter forbindelse til netværket.
- 4** Skærmen for netværksforbindelse vises, og netværksopsætningen er fuldført.

Soft AP (Wi-Fi Hotspot)

MENU  → **Network** → **Soft AP (Wi-Fi Hotspot)** → ENTER 

Når du bruger denne funktion, kan du forbinde produktet til din mobilenhed, hvis din mobilenhed ikke understøtter **Wi-Fi Direct**.
Tilpas indstillingerne for forbindelsen af Wi-Fi-enheder.

- **Soft AP (Wi-Fi Hotspot)**
Tænder eller slukker **Soft AP (Wi-Fi Hotspot)**. Når **Soft AP (Wi-Fi Hotspot)** indstilles til **On**, kan din mobilenhed finde produktnavnet på Wi-Fi-forbindelseslisten.
- **Connection Information**
Viser sikkerhedskoden.
- **Reset password**
Ved at tænde for skærmen oprettes en ny sikkerhedsnøgle, og der deaktiveres en eksisterende **Soft AP (Wi-Fi Hotspot)**-forbindelse.
 - **Off / On**
- **Advanced Settings**
Skift avancerede Wi-Fi-indstillinger.
 - **Channel (CH.1 ~ CH.11)**
Skift Wi-Fi-kanalindstillinger.
 - **Signal Level (Level 1 ~ Level 5)**
Skift Wi-Fi-signalniveauindstillinger.

Hvis du vil bruge funktionen, skal din mobile enhed være understøttet af **Wi-Fi Direct**.

Wi-Fi Direct

MENU  → **Network** → **Wi-Fi Direct** → **ENTER** 

Indstil for at forbinde produktet til en trådløs mobilenhed. Når du bruger denne funktion, kan du forbinde en trådløs mobilenhed direkte til produktet uden en router.

Følg denne fremgangsmåde for at forbinde mobilenheden til produktet ved hjælp af Wi-Fi Direct:

- 1 Gå til skærmen **Wi-Fi Direct**. Produktet søger efter enheder.
 - 2 Tænd funktionen **Wi-Fi Direct** på din enhed. Vælg den ønskede Wi-Fi-enhed.
 - **PBC** (trykknappkonfiguration): Tryk på knappen **WPS(PBC)** på din Wi-Fi-enhed inden for 2 minutter. Produktet henter automatisk alle de netværksindstillingsværdier, det har brug for, og opretter forbindelse til netværket.
 - **PIN**: Indtast den viste **PIN** på din enhed.
- Hvis du vil frakoble enheden, skal du vælge den forbundne Wi-Fi-enhed og vælge **Disconnected**.

AllShare Settings

MENU  → **Network** → **AllShare Settings** → ENTER 

Viser en liste over mobiltelefoner eller tilsluttede enheder, der er konfigureret til at bruge funktionen **AllShare Play** med dette produkt.

- **Content Sharing**

Brug af AllShare Play-funktionen

Der vises en alarmvindue, der fortæller dig, at medieindhold (videoer, fotos, musik), som er sendt fra en mobiltelefon, vises på produktet. Indholdet afspilles derefter automatisk, 3 sekunder efter at alarmvinduet vises. Hvis du trykker på knappen **RETURN** eller **EXIT**, når alarmvinduet vises, afspilles medieindholdet ikke.

- Første gang en enhed har adgang til produktet via mediefunktionen, vises der et pop-op-vindue med en advarsel. Tryk på knappen  for at vælge **Allow**. Dette gør det muligt for telefonen frit at få adgang til produktet og bruge funktionen **AllShare Play** til at afspille indhold.
- Hvis du vil deaktivere overførsler af medieindhold fra en mobiltelefon, skal du angive **Deny** i **AllShare Settings**.
- Indhold afspilles måske ikke på produktet, afhængigt af opløsningen og formatet.
- Knapperne  og ◀ / ▶ fungerer muligvis ikke, afhængigt af typen af medieindhold.
- Du kan kontrollere **AllShare Play** med den mobile enhed. Yderligere oplysninger findes i brugervejledningen til den mobile enhed.

Device Name

MENU  → **Network** → **Device Name** → ENTER 

Vælg eller indtast et enhedsnavn.

Dette navn kan vises på netværksfjernbetjeneringer over netværket.

Kapitel 08

Applications

Source List

MENU  → **Applications** → **Source List** → ENTER 

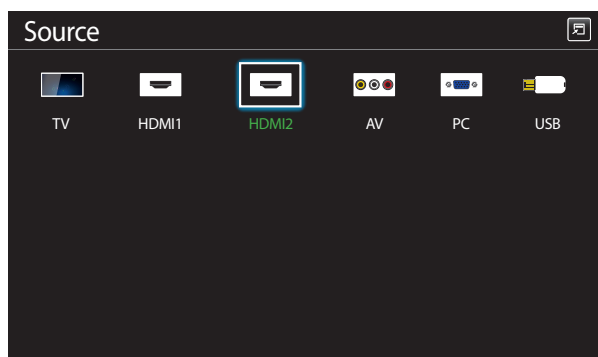

– Det viste billede kan variere afhængigt af modellen.

Source gør det muligt at vælge en række kilder og ændre navne på kildeenheder.

Du kan vise skærmen fra en kildeenhed, der er sluttet til produktet. Vælg en kilde på kildelisten for at vise skærmen med den valgte kilde.

— Indgangskilden kan også ændres med knappen **SOURCE** på fjernbetjeningen.

— Skærmen vises måske ikke korrekt, hvis en forkert kilde er valgt for den kildeenhed, du vil skifte til.

— Hvis du vil se detaljerede oplysninger om tilsluttede kildeenheder, skal du trykke på knappen **TOOLS** fra siden **Source**.

Edit Name

SOURCE → **Source** → **TOOLS** → **Edit Name** → ENTER 

Nogle gange vises skærmen ikke korrekt, med mindre navnet på en kildeenhed er specificeret i **Edit Name**.

Desuden er det bedst at omdøbe kildeenheden i **Edit Name** for at opnå optimal billedkvalitet.

— Listen kan omfatte følgende kildeenheder. **Source**-enhederne på listen kan variere afhængigt af den valgte kilde.

PC / Cable STB / Satellite STB / PVR STB / Game / Blu-ray / DVD / VCR / AV Receiver / Camcorder / DVI PC / DVI Devices / TV / IPTV / HD DVD / DMA

— De tilgængelige indstillinger i menuen **Picture** afhænger af den aktuelle kilde, de indstillinger, der er angivet i **Edit Name**.

Information

SOURCE → **Source** → **TOOLS** → **Information** → ENTER 

Du kan se detaljerede oplysninger om den valgte eksterne enhed.

MagicInfo

MENU  → Applications → MagicInfo → ENTER 



– Det viste billede kan variere afhængigt af modellen.

MagicInfo er en forretningsløsning, der gør det muligt at bruge produktet til skiltning (reklamemedie). Brug løsningen til at afspille billed- og videofiler fra den interne hukommelse eller en tilsluttet USB-lagringsenhed. Du kan også afspille tidsplaner, der er oprettet i **MagicInfo Express** på din computer.

Afspilning af indhold fra den interne hukommelse eller USB

Afspil indhold fra den interne hukommelse eller en tilsluttet USB-lagringsenhed.

Afspilning af pc- eller mobilt indhold

Send indhold via **MagicInfo Express** eller en mobilapp til afspilning på produktet. Hvis der ikke er tilstrækkelig intern hukommelse, kan du tilslutte en USB-enhed og gå til **Options** → **Settings** → **Default Storage** øverst til højre i **MagicInfo**-browseren. Skift indstillingen til **USB**.

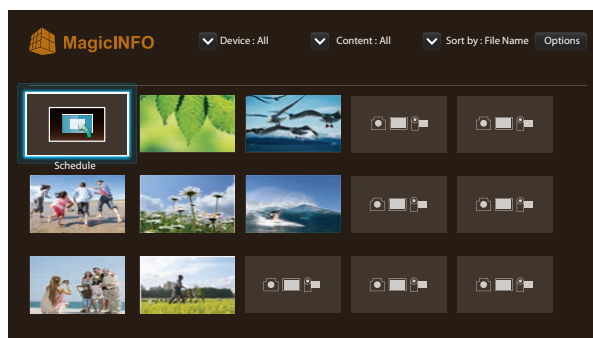

- Tryk på **HOME** eller **MagicInfo Player I** på fjernbetjeningen for at få adgang til programmet hurtigere.
- Det viste billede kan variere afhængigt af modellen.

Schedule

Afspil konfigurerede tidsplaner.

Tilgængelige funktioner på siden MagicInfo

Oversigtssiden **MagicInfo** indeholder følgende funktioner.

- **Device**
 - Vælg enten **Internal** eller **USB** for at søge efter den ønskede enhedsoversigt.
All / Internal / USB
- **Content**
 - Vælg en indholdstype som kriterium for at søge efter den ønskede enhedsoversigt.
All / My Templates / Video / Image
- **Sort by**

Angiv kriteriet for indholdssortering.

 - **File Name / Recently played**
- **Options**

Options-menuelementer i skærbilledet MagicInfo

Indstillingsnavn	Handler
Play Selected	Vælg og afspil det ønskede indhold.
Send	Kopier indhold til en anden storageenhed.
Delete	Slet det ønskede indhold.
Settings	Konfigurer detaljerede egenskaber for indhold. — På næste side kan du finde oplysninger om funktionen Settings .

Settings

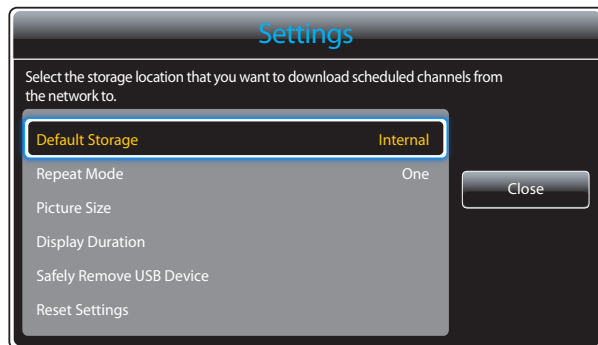

— Det viste billede kan variere afhængigt af modellen.

Default Storage

Vælg lagringsstedet, hvortil du vil downloade planlagte kanaler fra netværket.

- **Internal / USB**

Repeat Mode

Angiv, om gentagelsestilstanden skal genafspille indhold eller ej.

- **One / All**

Picture Size

Indstil **Picture Size** til enten **Original Size** eller **Full Screen**.

- **Original Size / Full Screen**

— Kun tilgængelig for **Video**- og **Image**-indhold.

Display Duration

Indstil varigheden for de enkelte sider i et diasshow.

— Kun tilgængelig for **Template**- og **Image**-indhold.

Safely Remove USB Device

Fjerner USB-hukommelsen sikkert

Reset Settings

Gendan alle værdier under **Settings** til de oprindelige standardværdier, fra dengang produktet blev købt.

Kapitel 09

MagicInfo Express

Anvend USB'en eller dvd'en, der fulgte med produktet, til at installere softwaren. De nyeste softwareopdateringer kan variere i forhold til de oprindelige, der fulgte med på købstidspunktet.

Download den nyeste version af softwaren og vejledningen til **MagicInfo Express** på: <http://www.samsung.com/displaysolutions/signagetv>.

Installationskrav

- Harddisk: Mindst 500 MB ledig plads
- Operativsystem: Windows XP eller nyere
- Oppløsning: 1024 x 768 eller højere

Brug af MagicInfo Express

MagicInfo Express er et program, som gør det nemt for dig at oprette SMART Signage TV-indhold ved hjælp af en række skabeloner. Brug **MagicInfo Express** til at oprette og håndtere tidsplaner til afspilning af indhold på SMART Signage TV på et bestemt tidspunkt.

— For at bruge **MagicInfo Express** skal du hente og installere **MagicInfo Express** fra USB/dvd'en med **MagicInfo Express** eller på <http://www.samsung.com/displaysolutions/signagetv>.

— Slut USB/dvd'en, der fulgte med produktet, til pc'en. Installationsskærmen vises automatisk. Vælg **MagicInfo Express** for at installere programmet. Hvis installationsskærmen ikke vises automatisk, skal du køre filen autorun.exe, som er gemt på USB/dvd'en vha. en filbrowser.

- **Create Content:** Opret og håndter skabeloner, der afspilles på Samsung-skærmeheder.
- **Schedule Content:** Opret og håndter tidsplaner til afspilning af indhold på bestemte tidspunkter.

Håndtering af skabeloner

Ved hjælp af de skabeloner, der følger med til programmet kan du organisere en lang række indholdselementer, der er baseret på forhåndsdefinerede layouts, så du nemt kan oprette nye skabeloner. Importer og rediger skabeloner, du har oprettet tidligere.

Håndtering af skabeloner

Konfigurer og håndter tidsplaner til afspilning af indhold på Samsung-skærmeheder på bestemte tidspunkter. Indstil den samme tidsplan, så den afspilles på bestemte ugedage, eller indstil forskellige tidsplaner, så de afspilles på en fast ugedag.

Kapitel 10

Afspilning af billeder, videoer og musik (medieafspilning)

Få glæde af videoer, fotos og musikfiler, der er gemt på en USB-masselagerklasseset (MSC).

Du kan afspille billeder, videoer eller musik, der er gemt på en storageenhed.

Du kan afspille en lang række forskelligt indhold ved hjælp af følgende metoder.

- Ved brug af en USB-enhed: Afspil medieindhold som f.eks. videoer, billeder og musik fra en USB-enhed.
- Ved tilslutning af en storageenhed: Afspil medieindhold, der er gemt på en storageenhed, f.eks. en smartphone, et kamera, en pc eller en skytjeneste.

Læs følgende, før du begynder at bruge medieafspilning med en USB-enhed

Forsigtig!

- Før du tilslutter en USB-enhed til produktet, skal du sikkerhedskopiere filerne for at være sikker på, at dine data ikke beskadiges eller går tabt. Samsung Electronics er ikke ansvarlig for beskadiget eller tabt data.
- Afbryd ikke USB-enheden, mens den indlæser.
- USB-enheden genkendes måske ikke, eller filer, der er gemt på enheden, kan måske ikke læses, hvis USB-enheden tilsluttes ved hjælp af et USB-forlænger kabel.
- Filerne på USB-enheden kan være beskadiget eller ude af stand til at blive afspillet, hvis produktet ikke genkender den tilsluttede USB-enhed. Hvis dette forekommer, skal du tilslutte en USB-enhed til pc'en for at formatere enheden og bagefter sørge for, at enheden er tilsluttet korrekt.
- USB-harddiske, der er større end 2 TB, understøttes ikke.

Enheder, der er kompatible med medieafspilning

- Visse digitale USB-kameraer, smartphones og andre lydenheder er måske ikke kompatible med produktet.
- Medieafspilning er kun kompatibel med USB MSC-enheder.
- MSC er en Mass Storage Class Bulk-Only Transport-enhed.
Eksempler på MSC-enheder omfatter Thumb-drev, Flash-kortlæsere og USB-harddiske. (USB-hubs understøttes ikke).
Disse MSC-enheder skal tilsluttes direkte til en USB-port på produktet.
- Hvis der tilsluttes mere end én Picture Transfer Protocol (PTP)-enhed, er der kun én af dem, der virker ad gangen.
- Nogle af enhederne genkendes måske ikke, hvis der tilsluttes flere MSC-enheder på samme tid. USB-enheder, der kræver højspænding (højere end 500mA eller 5V), understøttes måske ikke.
- USB-enheden genkendes måske ikke eller virker måske ikke korrekt, hvis der vises en overophednings-advarselsbesked, når en USB-enhed er tilsluttet eller i brug.
- Pauseskærmen aktiveres, hvis produktet er i standby i en tidsperiode, der er angivet i **Auto Protection Time**.
- Strømbesparende tilstand på nogle eksterne harddiske deaktiveres automatisk, når de sluttes til produktet.

Filsystemer og -formater

- Medieafspilning fungerer muligvis ikke korrekt med ikke-licenserede multimediefiler.
- MTP (Media Transfer Protocol) er ikke understøttet.
- Understøttede filsystemer omfatter FAT16, FAT32 og NTFS (read only).
- Medieafspilning understøtter det sekventielle JPEG-format.
Det understøtter ikke det progressive jpeg-format
- Billeder med en højere oplysning tager længere tid at få vist på skærmen
- Den største understøttede jpeg-opløsning er 15360 x 8640 pixels.
- Hvis en fil er inkompatibel eller beskadiget, vises meddelelsen **Not Supported File Format..**
- Når du sorterer filer i mappevisningstilstand, kan der maks. vises 1000 filer i hver mappe.
- Hvis en USB-enhed indeholder 8000 filer og mapper eller derover, kan nogle af filerne og mapperne måske ikke åbnes.
- DRM MP3-filer, der er blevet hentet fra et websted, der opkræver gebyr, kan ikke afspilles.

— DRM (Digital Rights Management) henviser til et system, der beskytter ophavsretten til data, der deles på internettet eller andre digitale medier, ved at sikre sikker distribution og/eller forhindrer illegal distribution af data.

Det anbefales, at du bruger en USB-harddisk, der har en strømadapter.

Det anbefales, at du fjerner en USB-enhed ved hjælp af **Disconnect USB Device**-funktionen.

Brug af en USB-enhed

Tilslutning af en USB-enhed

- 1 Tænd for produktet.
- 2 Tilslut en USB-enhed, der indeholder foto-, musik- og/eller filmfiler, til USB-porten bag på eller på siden af produktet.
- 3 Siden **New device connected.** vises automatisk, så snart der sluttes en USB-enhed til produktet.

— Filer, der gemmes på USB-enheden, vises automatisk, hvis der kun er tilsluttet en enkelt USB-enhed.

— For at få vist indhold, der er gemt på USB-enheden, skal du tilslutte USB-enheden til en USB-port på produktet.

Fjernelse af en USB-enhed

Fjernelse af en USB-enhed fra Source

- 1 Tryk på knappen **SOURCE** på fjernbetjeningen. Du kan også gå ind på **Source** ved hjælp af OSD-menuen.
SOURCE → **Source**
- 2 Vælg **USB** under **Source**, og tryk derefter på knappen **TOOLS** på fjernbetjeningen. Valgfrie menuelementer vises.
- 3 Vælg **Disconnect USB Device**, og vent, indtil USB-enheden er afbrudt. USB-enheden er frakoblet.

Menuindstillinger på oversigtssiden med medieindhold

Indstillingsnavn	Handlinger	Photos	Videos	Music
Slide Show	Start et diasshow. — Denne menuindstilling er ikke tilgængelig, hvis Sort by er angivet til Folder .	✓		
Encoding	Vælg et kodningssprog, hvis medieindholdets titel lader til at være ødelagt.			✓
Play Selected	Vælg og afspil det ønskede medieindhold fra medieindholdsoversigten.	✓	✓	✓

Hvis du trykker på knappen **INFO**, mens der vælges en fil, vises der oplysninger om den valgte fil.

Tilgængelige knapper og funktioner under afspilning af billeder





Når du trykker på knappen  eller **TOOLS**, vises følgende knapper. Tryk på knappen **RETURN** for at få knapperne til at forsvinde.

- **Previous / Next**
Se det forrige eller næste billede.
- **Start Slide Show / Stop Slide Show**
Start eller stop et diasshow. Brug et diasshow, hvis du gerne vil vise alle billederne i en mappe.
- **Slideshow Settings**
 - **Speed**: Skift diasshowets hastighed.
 - **Effects**: Anvend overgangseffekter mellem billederne.
- **Zoom**
Zoom ind på billeder, op til 4x.
- **Rotate**
Roter billeder.
- **Background Music**
Afspil baggrundsmusik, mens billederne vises.
 - **Background Music / Mini Player**
 - Sørg for, at der er gemt en musik på den samme enhed.
 - Sæt den aktuelt afspillede musik på pause, eller skift til en anden musikfil ved at bruge **Mini Player**.
- **Settings**

Indstillingsnavn	Handlinger
Picture Mode	Skift Picture Mode .
Sound Mode	Skift Sound Mode . — Denne menuindstilling er kun tilgængelig, når Background Music afspilles.
Information	Få vist oplysninger om en fil.

Tilgængelige knapper og funktioner under afspilning af video





Når du trykker på knappen  eller **TOOLS**, vises følgende knapper. Tryk på knappen **RETURN** for at få knapperne til at forsvinde.

- **Pause / Play**
Sæt en video på pause, eller afspil den.
Følgende funktioner er tilgængelige i pausetilstand. Bemærk: I pausetilstand afspilles der ikke lyd.
- **Rewind / Fast Forward**
Spol tilbage eller frem i en video. Forøg afspilningshastigheden med op til 3x, hvis du har brug for det. Vælg  for gå tilbage til den oprindelige afspilningshastighed.
- **Previous / Next**
For at afspille den forrige video skal du vælge  to gange. Hvis du vælger  én gang, afspilles den aktuelle video fra begyndelsen.
Vælg  for at afspille den næste video.
- **Search**
Vælg og afspil en anden video i samme mappe. (**Search Titles**)
- **Repeat Mode**
Konfigurer **Repeat Mode**. (**Off**, **Repeat One**, **Repeat All**)
- **Picture Size**
Ret skærmstørrelsen (**Picture Size**). De understøttede skærmstørrelser varierer afhængigt af billedet. (**Original** / **Mode1** / **Mode2** / **Smart View 1** / **Smart View 2**)
- **Settings**

Indstillingsnavn	Handlinger
Picture Mode	Skift Picture Mode .
Sound Mode	Skift Sound Mode .
Audio Language	Afspil en video på et bestemt sprog. Denne funktion aktiveres kun, når du afspiller en streamingfil, der understøtter flere lydformater.
Information	Få vist oplysninger om en fil.

Tilgængelige knapper og funktioner under afspilning af musik

Når du trykker på knappen  eller **TOOLS**, vises følgende knapper. Tryk på knappen **RETURN** for at få knapperne til at forsvinde.

- **Pause / Play**
Sæt musikken på pause, eller afspil den.
- **Rewind / Fast Forward**
Spol tilbage eller frem i musikken. Forøg afspilningshastigheden med op til 3x, hvis du har brug for det. For at afspille den forrige musikfil skal du vælge  to gange.
- **Previous / Next**
For at afspille den forrige musikfil skal du vælge  to gange. Hvis du vælger  én gang, afspilles det aktuelle musiknummer fra begyndelsen. Vælg  for at afspille den næste musikfil.
- **Repeat**
Konfigurer tilstanden **Repeat. One Song** afspiller den aktuelle musikfil igen og igen. **All** afspiller alle filerne i en mappe igen og igen.
- **Shuffle**
Aktiver eller deaktiver blandingsafspilningstilstand.
- **Sound Mode**
Skift **Sound Mode**.

Understøttede filformater for undertekster og medieafspilning

Undertekst

Ekstern

- Synkroniseret MPEG-4-tekst (.txt)
- SAMI (.smi)
- SubRip (.srt)
- SubViewer (.sub)
- Micro DVD (.sub eller .txt)
- SubStation Alpha (.ssa)
- Advanced SubStation Alpha (.ass)
- Powerdivx (.psb)

Intern

- Xsub
Objektbeholder: AVI
- SubStation Alpha
Objektbeholder: MKV
- Avanceret SubStation Alpha
Objektbeholder: MKV
- SubRip
Objektbeholder: MKV
- Synkroniseret MPEG-4-tekst
Objektbeholder: MP4

Kompatibelt billedfilformat

Type

JPEG

4096 x 4096

MPO

BMP

Understøttede musikfilformater

Filtypenavn

*.aac, *.flac, *.m4a, *.mid, *.midi,
*.mp3, *.mpa, *.ogg, *.wav, *.wma

Understøttede videoformater

- Videoindhold afspilles ikke, eller afspilles ikke korrekt, hvis der er en fejl i indholdet eller objektbeholderen.
- Lyd eller video fungerer måske ikke, hvis indholdet har en standardbithastighed/-billedhastighed over den kompatible billedhastighed, der er angivet i tabellen ovenfor.
- Hvis der er en fejl i indekstabelen, understøttes funktionen Seek (Jump) ikke.
- Afspilningen af en video kan være ujævn, hvis den afspilles via en netværksforbindelse.
- Der kan tage længere tid at vise menuen, hvis videoens bithastighed er over 10 Mbps.
- Nogle USB-enheder/digitalkameraer er muligvis ikke kompatible med afspilleren.

Videodekoder

Understøtter op til H.264, niveau 4.1
H.264 FMO/ASO/RS, VC1 SP/MP/AP L4 og AVCHD understøttes ikke.
Alle videocodecs, undtagen MVC, VP8, VP6:

- Under 1280 x 720: Maks. 60 billeder
- Over 1280 x 720: Maks. 30 billeder

GMC 2 over understøttes ikke.
Understøtter kun BD MVC Spec.

Lyddekoder

Understøtter op til WMA 10 Pro 5.1 kanaler.
Tabsfri WMA-lyd understøttes ikke.
QCELP, AMR NB/WB understøttes ikke.
Hvis Vorbis kun er i Webm-holderen, understøttes op til to kanaler.



Objektbeholder	Videokodeks	Opløsning	Billedfrekvens (fps)	Bithastighed (Mbps)	Lydkodeks
3gpp	DivX 3.11 /DivX4.X	1280 x 720	60	30	AAC
asf					AC3
avi	XVID				ADPCM
flv					DD+
mkv	H.264 BP/MP/HP				DTS Core
mov					HE-AAC
mp4	MPEG-4 SP/ASP				LPCM
ps	WINDOW MEDIA VIDEO V9				MP3
ts					WMA
vob	MPEG2				
vro	MPEG1				
	H.263				
	DivX5.x				
	DivX6.X				

Objektbeholder	Videokodeks	Opløsning	Billedfrekvens (fps)	Bithastighed (Mbps)	Lydkodeks
3gpp	DivX 3.11 /DivX4.X	1920 x 1080	30	30	AAC
asf	XVID				AC3
avi					ADPCM
flv	H.264 BP/MP/HP				DD+
mkv	MPEG-4 SP/ASP				DTS Core
mov					HE-AAC
mp4	WINDOW MEDIA VIDEO V9				LPCM
ps	MPEG2				MP3
ts					WMA
vob	MPEG1				
vro	H.263	640 x 480	30	8	
	DivX5.x				
	DivX6.X				
	MOTION JPEG				

Kapitel 11

System

Setup

MENU  → **System** → **Setup** → ENTER 

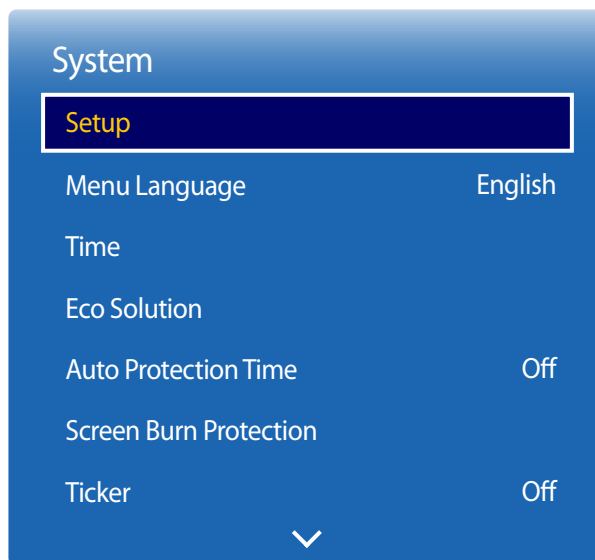

– Det viste billede kan variere afhængigt af modellen.



Indledende indstillinger (Setup)

Når produktet tændes for første gang, skal du konfigurere grundlæggende indstillinger såsom sprog, kanal og tidspunkt.

Tryk på knappen . **Setup** er kun tilgængelig, når **Source** er indstillet til **TV**.

– PIN-koden for et nyt produkt er som standard indstillet til "0-0-0-0".

1 Valg af et sprog

Tryk på knappen  eller , og tryk derefter på knappen . Angiv inputsprog for skærmmenuen.

2 Regional Settings

Vælg dit område for at optimere system.

– Det viste billede kan variere afhængigt af modellen.

3 Channel Source

Konfiguration af tv-indgangskilde.

Indstil **Channel Source** til **Set-top box** for at få vist valgmulighederne for **Source**.

– **Aerial / Set-top box / No TV(Signage Only)**

4 Auto Tuning

Denne funktion søger automatisk efter og konfigurerer transmissionssignaler, der er forbundet med produktet.

Tryk på knappen **Stop**, hvis du vil konfigurere indstillingerne senere.

– **Auto Tuning** vises ikke, hvis **Set-top box** eller **No TV(Signage Only)** er valgt.

5 Network Settings

Vælg en trådløs router på listen over fundne routere, og tryk på knappen .

Hvis der ikke findes en trådløs router at slutte til, skal du vælge pilen til højre og trykke på knappen **Skip**.

6 Clock

Indstil den aktuelle dato og det aktuelle klokkeslæt, og vælg derefter **Next**.

7 Auto Power Off

Vælg **Auto Power Off**. Hvis du vælger **On**, slukkes der for skærmen, hvis produktet ikke har været brugt i fire timer.

8 Setup Complete!

Hvis du vil se tv med det pågældende produkt nu, skal du vælge **OK**.

Menu Language

MENU  → System → Menu Language → ENTER 

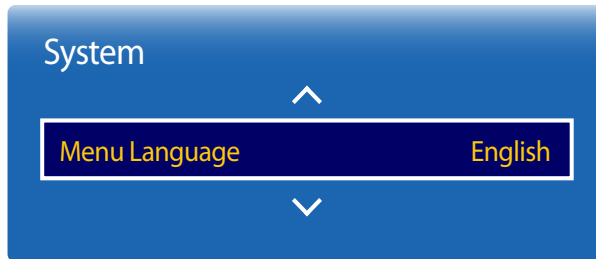

– Det viste billede kan variere afhængigt af modellen.

Indstil menusproget.

— En ændring af sprogindstillingen påvirker kun skærmmenuen. Ændringen anvendes ikke på andre funktioner på din pc.

Time

MENU  → System → Time → ENTER 

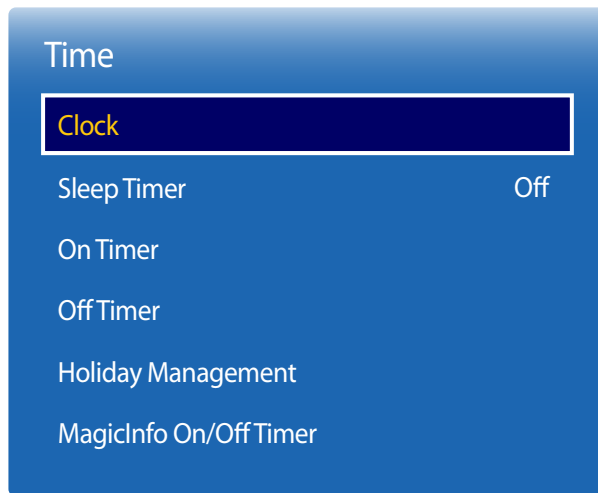

— Det viste billede kan variere afhængigt af modellen.

Du kan konfigurere **Clock**. Du kan også indstille produktet til automatisk at tænde eller slukke på et bestemt tidspunkt vha. funktionen **Timer**.

Clock

Clock Mode

Indstil det aktuelle klokkeslæt manuelt eller automatisk.

Auto: Få produktet til at indstille det aktuelle klokkeslæt automatisk på basis af klokkeslættet på en digital kanal.

— Du skal have sluttet kablet eller en antenne til produktet for at indstille klokkeslættet automatisk.

Manual: Indstil det aktuelle klokkeslæt manuelt.

Clock Set

Indstil uret for at bruge de forskellige timerfunktioner i produktet.

Indstil **Date** og **Time**.

Vælg **Clock Set**. Vælg **Date** eller **Time**, og tryk derefter på .

Brug talknapperne til at indtaste tal, eller tryk på pil op og pil ned. Brug venstre og højre pil til at flytte fra ét indtastningsfelt til det næste. Tryk på , når du er færdig.

— Kun tilgængelig, når **Clock Mode** er indstillet til **Manual**.

— Du kan indstille **Date** og **Time** direkte ved at trykke på talknapperne på fjernbetjeningen.

Time Zone

Vælg din tidszone.

— Denne funktion er kun tilgængelig, når **Clock Mode** er indstillet til **Auto**.

Time

Clock

Sleep Timer

Off

On Timer

Off Timer

Holiday Management

MagicInfo On/Off Timer

— Det viste billede kan variere afhængigt af modellen.

Sleep Timer

Slukker automatisk for produktet efter et foruddefineret tidsrum.

(Off / 30 min / 60 min / 90 min / 120 min / 150 min / 180 min)

— Brug pil op og pil ned til at vælge en tidsperiode, og tryk derefter på . Hvis du vil annullere **Sleep Timer**, skal du vælge **Off**.

On Timer

Angiv **On Timer**, så produktet tændes automatisk på et tidspunkt og en dag, du selv vælger.

Produktet tændes med den angivne lydstyrke og indgangskilde.

On Timer: Indstil on-timeren ved at vælge en af de syv forskellige indstillingsmuligheder. Sørg for, at du angiver det aktuelle klokkeslæt først.

(On Timer1 ~ On Timer7)

— Du skal indstille klokkeslættet, inden du kan bruge **On Timer**.

- **Setup:** Vælg **Off**, **Once**, **Everyday**, **Mon~Fri**, **Mon~Sat**, **Sat~Sun** eller **Manual**. Hvis du vælger **Manual**, kan du vælge de dage, hvor **On Timer** skal tænde for produktet.
 - Markeringen angiver de dage, du har valgt.
- **Time:** Indstil time og minut. Brug talknapperne eller pil op og pil ned til at indtaste tal. Brug venstre og højre pil til at skifte indtastningsfelt.
- **Volume:** Angiv den ønskede lydstyrke. Brug venstre og højre pil til at ændre lydstyrken.
- **Source:** Vælg en indgangskilde efter eget valg.
- **Aerial** (når **Source** er indstillet til **TV**): Vælg **Air** eller **Cable**.
- **Channel** (når **Source** er indstillet til **TV**): Vælg den ønskede kanal.
- **Music / Photo** (når **Source** er indstillet til **USB**): Vælg en mappe på USB-enheden, som indeholder musik- eller billedfiler, du vil afspille, når produktet tændes automatisk.

— Denne funktion er kun tilgængelig, når en USB-enhed er tilsluttet.

-
- Hvis der ikke er musikfiler på USB-enheden eller du ikke vælger en mappe, der indeholder en musikfil, fungerer timerfunktionen ikke korrekt.
 - Hvis der kun er én fotofil på USB-enheden, afspilles der ikke et diasshow.
 - Hvis et mappenavn er for langt, kan mappen ikke vælges.
 - Hver USB-enhed, du bruger, har sin egen mappe tilknyttet. Når du bruger mere end én af samme type USB-enhed, skal du sørge for, at de mapper, der er tildelt til hver USB-enhed, har forskellige navne.
 - Vi anbefaler, at du bruger en USB-nøgle og en multikortlæser, når du bruger **On Timer**. Funktionen **On Timer** fungerer måske ikke med USB-enheder med indbygget batteri, MP3-afspillere eller PMP'er fra nogle producenter, da produktet kan være for længe om at genkende disse enheder.

Time

Clock

Sleep Timer

Off

On Timer

Off Timer

Holiday Management

MagicInfo On/Off Timer

Off Timer

Indstil off-timeren (**Off Timer**) ved at vælge en af de syv forskellige indstillingsmuligheder. (**Off Timer1 ~ Off Timer7**)

— Du skal indstille klokkeslættet, inden du kan bruge **Off Timer**.

- **Setup:** Vælg **Off**, **Once**, **Everyday**, **Mon~Fri**, **Mon~Sat**, **Sat~Sun** eller **Manual**. Hvis du vælger **Manual**, kan du vælge de dage, hvor **Off Timer** skal slukke for produktet.
 - Markeringen angiver de dage, du har valgt.
- **Time:** Indstil time og minut. Brug talknapperne eller pil op og pil ned til at indtaste tal. Brug venstre og højre pil til at skifte indtastningsfelt.

Holiday Management

Timer bliver deaktiveret i en periode, der er angivet som ferie.

- **Add:** Angiv den periode, du vil tilføje som ferie.
Vælg start- og slutdatoerne på den ferie, du vil tilføje, ved hjælp af knapperne ▲/▼, og klik på knappen **Save**.
Perioden føjes til listen med ferier.
 - **Start:** Angiv feriens startdato.
 - **End:** Angiv feriens slutdato.
 - **Delete:** Slet alle elementer på listen med ferier.
Vælg **Delete**. Meddelelsen "**Delete all holidays?**" vises.
Vælg **Yes**. Alle ferier bliver slettet.
- **Apply:** Indstil **On Timer** og **Off Timer** for ikke at aktivere offentlige fridage.
 - Tryk på  for at vælge de **On Timer**- og **Off Timer**-indstillinger, som du ikke vil aktivere.
 - Den valgte **On Timer** og **Off Timer** vil ikke blive aktiveret.

— Det viste billede kan variere afhængigt af modellen.

Time

Clock

Sleep Timer

Off

On Timer

Off Timer

Holiday Management

MagicInfo On/Off Timer

MagicInfo On/Off Timer

Du kan se indstillingerne for tænd/sluk-uret, som er konfigureret i **MagicInfo Express**-værktøjet.

- **On Timer**
 - **Setup:** Du kan se de ugedage angivet i **MagicInfo Express**-værktøjet, hvor tænd-uret skal tænde for produktet.
 - **Time:** Du kan se det tidspunkt angivet i **MagicInfo Express**-værktøjet, hvor tænd-uret skal tænde for produktet.
 - **Source:** Du kan se kilden til indholdsinput i **MagicInfo Express**-værktøjet.
- **Off Timer**
 - **Setup:** Du kan se de ugedage angivet i **MagicInfo Express**-værktøjet, hvor sluk-uret skal slukke for produktet.
 - **Time:** Du kan se det tidspunkt angivet i **MagicInfo Express**-værktøjet, hvor sluk-uret skal slukke for produktet.

– Det viste billede kan variere afhængigt af modellen.

Eco Solution

MENU  → **System** → **Eco Solution** → ENTER 

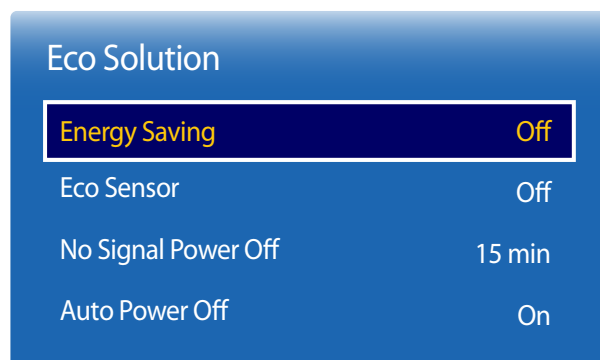

— Det viste billede kan variere afhængigt af modellen.

Energy Saving

Reducer strømforbruget ved at justere skærmens lysstyrke.

Vælg **Picture Off** for at deaktivere skærmen. Lydstyrken deaktiveres ikke.

Hvis du vil aktivere skærmen igen, skal du trykke på en vilkårlig tast - dog ikke lydstyrkeknappen.

- **Off / Low / Medium / High**

Eco Sensor

Eco Sensor

For at forbedre strømbesparelsen tilpasses billedindstillingerne automatisk til lyset i lokalet.

- **Off / On**

— Hvis du justerer indstillingen for **Backlight** under **Picture**, mens **Eco Sensor** er aktiveret, deaktiveres **Off**.

Min. Backlight

Når **Eco Sensor** er **On**, kan du manuelt justere skærmens minimale lysstyrke. **Min. Backlight** er den mørkeste baggrundsbelysning. Sørg for, at indstillingen **Min. Backlight** er lavere end indstillingen **Backlight**.

— Hvis **Eco Sensor** er **On**, kan lysstyrken ændre sig (blive en smule mørkere eller lysere), afhængigt af den omgivende lysintensitet.

Eco Solution

Energy Saving Off

Eco Sensor Off

No Signal Power Off 15 min

Auto Power Off On

– Det viste billede kan variere afhængigt af modellen.

No Signal Power Off

Spar på strømmen ved at slukke for enheden, når der ikke modtages noget signal fra nogen kilde.

- Off / 15 min / 30 min / 60 min

— Deaktiveret, når en tilsluttet computer er i strømsparetilstand.

— Produktet er som standard indstillet til 15 min.

— Produktet slukker automatisk på et angivet tidspunkt. Tidspunktet kan ændres efter behov.

Auto Power Off

Produktet slukker automatisk, hvis du ikke trykker på en knap på fjernbetjeningen eller rører ved en knap på produktet inden for 4 timer, for at undgå overophedning.

- Off / On

— Off-timeren kan indstilles til mellem 1 og 23 timer. Produktet slukker automatisk efter det angivne antal timer.

— Denne valgmulighed er kun tilgængelig, når Auto Power Off er indstillet til On.

— For produkter på visse markeder er Auto Power Off indstillet til automatisk at blive aktiveret 4 timer efter, at produktet er blevet tændt. Dette sker i overensstemmelse med strømforsyningsreglerne. Hvis du ikke ønsker, at timeren skal aktiveres, skal du gå til

MENU  → System → Eco Solution og indstille Auto Power Off til Off.

Auto Protection Time

MENU  → System → Auto Protection Time → ENTER 

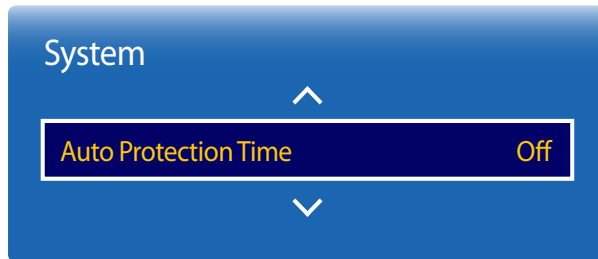

– Det viste billede kan variere afhængigt af modellen.

Hvis skærmen viser et stillbillede i en bestemt periode, du definerer, aktiverer produktet pauseskærmen for at undgå dannelsen af efterbilleder/spøgelsesbilleder på skærmen.

— Hvis der bliver vist et stillbillede i mere end fire timer, kan det forårsage skærmefterbilleder.

- Off / 2 hours / 4 hours / 8 hours / 10 hours

Screen Burn Protection

MENU  → System → Screen Burn Protection → ENTER 

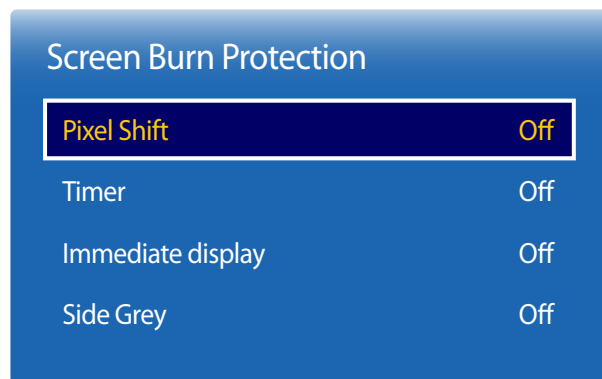

– Det viste billede kan variere afhængigt af modellen.

For at reducere risikoen for skærmefterbilleder er denne enhed udstyret med **Pixel Shift**-teknologi til forhindring af skærmefterbilleder.

Pixel Shift flytter billedet en lille smule på skærmen.

Med indstillingen **Pixel Shift Time** kan du programmere det interval, hvormed billedet flyttes, i minutter.

Pixel Shift

Minimer skærmefterbilleder ved at flytte pixels en lille smule vandret eller lodret.

- **Pixel Shift (Off / On)**
 - **Horizontal**: Angiver, hvor mange pixels skærmen flyttes vandret.
 - **Vertical**: Angiver, hvor mange pixels skærmen flyttes lodret.
 - **Time**: Angiv intervallet for udførelse af henholdsvis vandret eller lodret bevægelse.
 - **Horizontal**, **Vertical** og **Time** er kun aktiveret, når **Pixel Shift** er indstillet til **On**.

Tilgængelige indstillinger og optimale indstillinger for Pixel Shift.

	Tilgængelige indstillinger	Optimale indstillinger
Horizontal (pixels)	0 ~ 4	4
Vertical (pixels)	0 ~ 4	4
Time (minutter)	1 min ~ 4 min	4 min

– Værdien for **Pixel Shift** kan variere, afhængigt af produktstørrelsen (tommer) og tilstanden.

– Hvis der bliver vist et stillbillede eller et **4:3**-output i en længere periode, kan det forårsage skærmefterbilleder. Dette er ikke en defekt ved produktet.

– Denne funktion er ikke tilgængelig i **Screen Fit**-tilstand.

Screen Burn Protection

Pixel Shift Off

Timer Off

Immediate display Off

Side Grey Off

– Det viste billede kan variere afhængigt af modellen.

Timer

Du kan indstille timeren for **Screen Burn Protection**.

Timer-funktionen stopper automatisk efter en angivet tidsperiode.

Timer

- **Off**
- **Repeat**: Vis billedets mønster til efterbilled-forhindring, der er indstillet i **Mode** ved angivne tidsintervaller (periode).
- **Interval**: Vis billedets mønster til efterbilled-forhindring, der er indstillet i **Mode** for en angivet tidsperiode (fra **Start Time** til **End Time**).
 - Indstillingen aktiveres kun, når **Clock Set** er konfigureret.
 - **Mode**, **Period**, **Time**, **Start Time** og **End Time** aktiveres kun, når **Timer** er indstillet til **Repeat** eller **Interval**.

Mode

Vælg et skærmbeskyttelsesmønster til visning.

- **Pixel**: Pixels på skærmen skifter hele tiden til sort.
- **Rolling bar**: En vertikal skyder, der kan rykkes fra venstre til højre.
- **Fading screen**: Hele skærmen bliver lysere, og derefter mørkere.
 - Mønstrene for **Rolling bar** og **Fading screen** vises kun én gang, uanset den angivne gentagelsestidsperiode.

Period

Angiv det tidsinterval, der skal aktivere funktionen **Screen Burn Protection**.

— Indstillingen aktiveres kun, når **Repeat** er valgt for **Timer**.

Time

Angiv den varighed, hvor funktionen **Screen Burn Protection** skal være aktiveret.

— Indstillingen aktiveres kun, når **Pixel** er valgt for **Mode**.

Start Time

Indstil starttidspunktet for at aktivere funktionen til beskyttelse af skærmen.

— Indstillingen aktiveres kun, når **Interval** er valgt for **Timer**.

End Time

Indstil sluttidspunktet for at deaktivere funktionen til beskyttelse af skærmen.

— Indstillingen aktiveres kun, når **Interval** er valgt for **Timer**.

Screen Burn Protection

Pixel Shift Off

Timer Off

Immediate display Off

Side Grey Off

Immediate display

Vælg den pauseskærm, der skal vises med det samme.

- Off / Pixel / Rolling bar / Fading screen



Side Grey

Når skærmen indstilles til billedformatet 4:3, skal du tilpasse de hvide marginers lysstyrke for at beskytte skærmen.

- Off / Light / Dark

– Det viste billede kan variere afhængigt af modellen.

Ticker

MENU  → System → Ticker → ENTER 

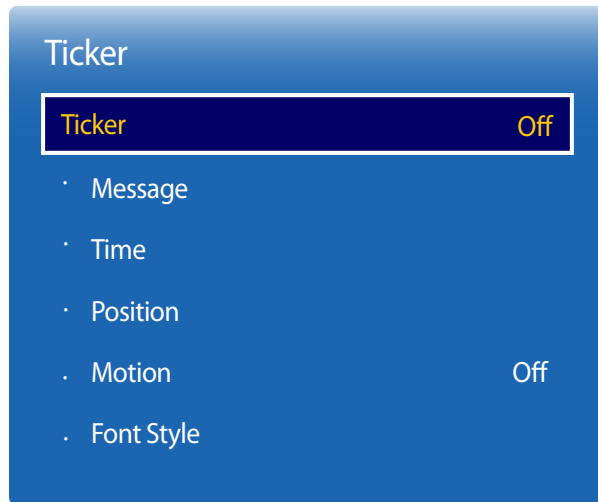

- Det viste billede kan variere afhængigt af modellen.
- Funktionen **Ticker** er kun tilgængelig, når **Menu Language** er indstillet til **English**.

Ticker

Indtast tekst, mens et video eller et billede vises, og få vist teksten på skærmen.

- **Off / On**
 - **Message, Time, Position, Motion** og **Font options** er kun aktiveret, når **Ticker** er indstillet til **On**.

Message

Indtast en besked, der skal vises på skærmen.

Time

Indstil **Start Time** og **End Time** for at få vist en **Message**.

- **Start Time**
- **End Time**

Position

Vælg den retning, du vil have vist en **Message** i **Horizontal** og **Vertical**.

- **Horizontal** (**Left** / **Centre** / **Right**)
- **Vertical** (**Up** / **Middle** / **Down**)

Motion

Angiv **Direction** og **Speed** for at få vist en **Message**.

- **Motion** (**Off** / **On**)
- **Direction** (**Left** / **Right** / **Up** / **Down**)
- **Speed** (**Slow** / **Normal** / **Fast**)
 - **Direction** og **Speed** aktiveres kun, når **Motion** er indstillet til **On**.

Font Style

Konfigurer valgmulighederne for skrifttype for besked.

Source AutoSwitch Settings

MENU  → System → Source AutoSwitch Settings → ENTER 

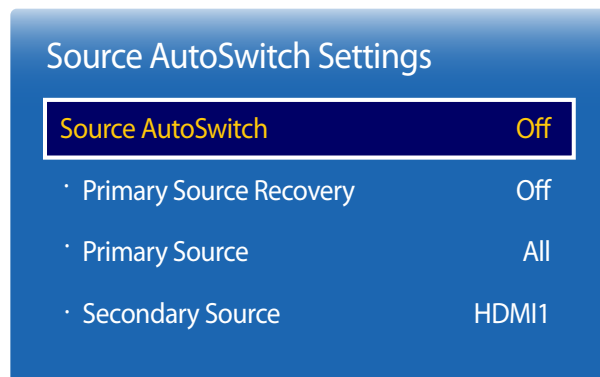

– Det viste billede kan variere afhængigt af modellen.

Hvis du tænder skærmen med **Source AutoSwitch On**, og det forrige videovalg ikke er aktivt, vil skærmen automatisk søge efter forskellige videoindgange for den aktive video.

Source AutoSwitch

Når **Source AutoSwitch** er **On**, vil videokilden automatisk søge efter den aktive video.

Valgmuligheden **Primary Source** aktiveres, hvis den aktuelle videokilde ikke genkendes.

Secondary Source-valget bliver aktivt, hvis der ikke er nogen primær videokilde tilgængelig.

Hvis hverken de primære eller de sekundære indgangskilder genkendes, udfører skærmen to søgninger for en aktiv kilde. Hver søgning tjekker den primære og den sekundære indgangskilde. Hvis begge søgninger mislykkes, vender skærmen tilbage til den første indgangskilde og viser en meddelelse, der indikerer, at der ikke er noget signal.

Når valgmuligheden **Primary Source** er indstillet til **All**, søger skærmen alle videokildeindgangene to gange i rækkefølge for en aktiv videokilde og vender tilbage til den første videokilde i rækkefølgen, hvis der ikke findes nogen video.

Primary Source Recovery

Vælg, om du vil gendanne den valgte primære input-kilde, når en primær input-kilde er tilsluttet.

— Funktionen **Primary Source Recovery** deaktiveres, hvis **Primary Source** er indstillet til **All**.

Primary Source

Angiv **Primary Source** for den automatiske indgangskilde.

Secondary Source

Angiv **Secondary Source** for den automatiske indgangskilde.

General

MENU  → **System** → **General** → ENTER 

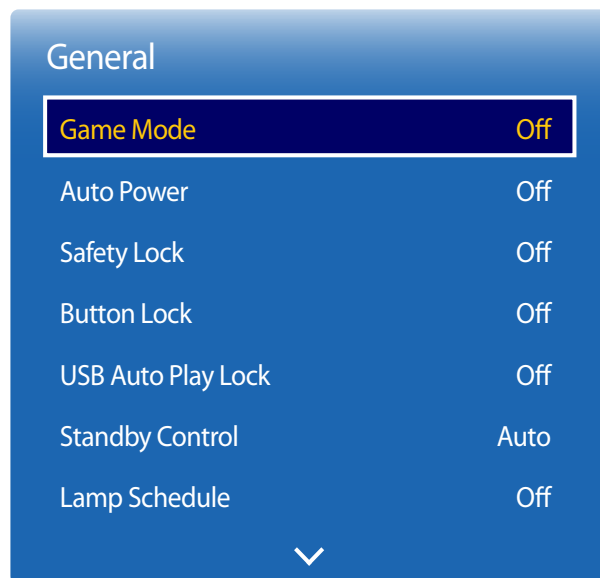

– Det viste billede kan variere afhængigt af modellen.

Game Mode

Når du tilslutter en spillekonsol som f.eks. PlayStation™ eller Xbox™, kan du få en mere realistisk spiloplevelse ved at vælge spiltilstand.

- **Off / On**

— Sikkerhedsforanstaltninger og begrænsninger for **Game Mode**

Hvis du vil frakoble spillekonsollen og tilslutte en anden ekstern enhed, skal du indstille **Game Mode** til **Off** i konfigurationsmenuen.

— **Game Mode** er ikke tilgængelig, når indgangskilden er indstillet til **TV**. Når du har tilsluttet spillekonsollen, skal du indstille **Game Mode** til **On**. Desværre kan der forekomme reduceret billedkvalitet.

— Hvis **Game Mode** er indstillet til **On**,
Picture Mode er indstillet til **Standard**, og **Sound Mode** er indstillet til **Movie**.

Auto Power

Aktivering af denne mulighed slukker automatisk for produktet, hvis strømkablet er tilsluttet.

- **Off / On**

Safety Lock

Indstiller sikkerhedslåsen.

- **Off / On**

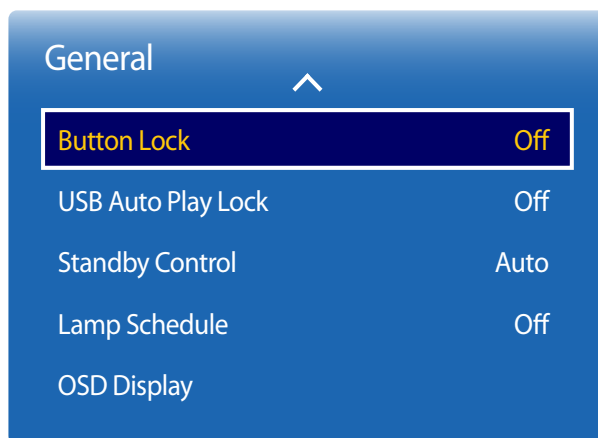

– Det viste billede kan variere afhængigt af modellen.

Button Lock

Indstiller sikkerhedslåsen.

- **Off / On**

Denne menu kan bruges til at låse knapperne på produktet.

Du kan kun styre produktet med fjernbetjeningen, hvis **Button Lock** er indstillet til **On**.

USB Auto Play Lock

Du kan vælge, om du vil afspille **MagicInfo**-indhold, som er gemt en tilsluttet USB-enhed, automatisk.

- **On**

Afspil ikke **MagicInfo**-indhold, som er gemt på USB-enheden, automatisk.

— Hvis du tilslutter en USB-enhed, som indeholder **MagicInfo**-indhold, vil "**USB Auto Play Lock : On**" blive vist i fem sekunder.

- **Off**

Afspil **MagicInfo**-indhold, som er gemt på USB-enheden, automatisk.

Standby Control

Du kan indstille den skærmstandbytilstand, der skal anvendes, når der modtages et indgangssignal.

- **Auto**

Strømbesparende tilstand aktiveres, hvis der ikke detekteres noget indgangssignal, også selvom der er sluttet en kildeenhed til skærmen.

Meddelelsen **No Signal** bliver vist, hvis der ikke er tilsluttet nogen kildeenhed.

- **On**

Strømbesparende tilstand aktiveres, når der ikke detekteres noget indgangssignal.

- **Off**

Meddelelsen **No Signal** bliver vist, hvis der ikke detekteres noget indgangssignal.

— Indstillingen **Standby Control** aktiveres kun, når **Source** er indstillet til **HDMI1**, **HDMI2**.

— Hvis **No Signal** vises, selvom der er tilsluttet en kildeenhed, skal du kontrollere kabeltilslutningen.

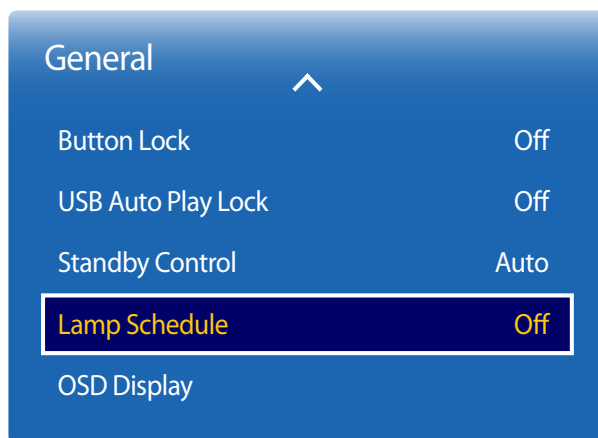

Lamp Schedule

Justerer luminansen til en brugerspecificeret værdi på et angivet tidspunkt.

- **Off / On**

OSD Display

Viser eller skjuler et menupunkt på skærmen.

- **Source OSD: Off / On**
- **No Signal OSD: Off / On**

– Det viste billede kan variere afhængigt af modellen.

Change PIN

MENU  → System → Change PIN → ENTER 

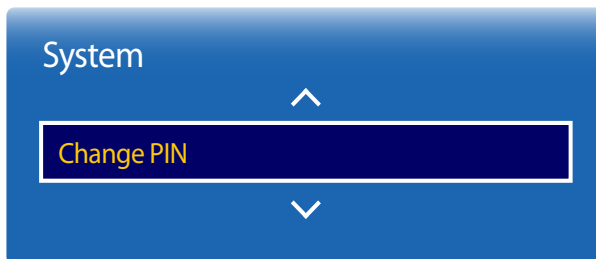

– Det viste billede kan variere afhængigt af modellen.

Skærmen **Change PIN** vises.

Vælg 4 cifre til din PIN-kode, og indtast dem i **Enter New PIN**. Indtast de 4 cifre igen i **Confirm New PIN**.

Når bekræftelsesskærmen vises, skal du trykke på knappen **Close**. Produktet har gemt din nye PIN-kode.

— Standardadgangskode: 0 - 0 - 0 - 0

Clone Product

MENU  → **System** → **Clone Product** → ENTER 



– Det viste billede kan variere afhængigt af modellen.

Reset System

MENU  → **System** → **Reset System** → ENTER 

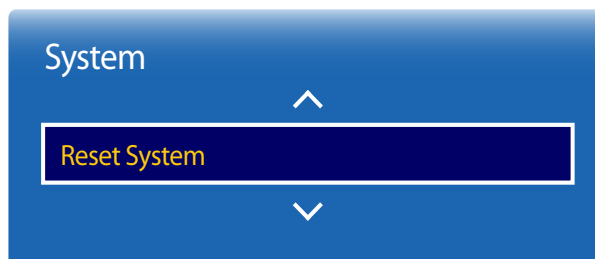

– Det viste billede kan variere afhængigt af modellen.

Eksporter produktindstillingerne til en USB-enhed, eller indlæs indstillingerne via en USB-enhed.

Denne indstilling er nyttig, når du tildeler de samme indstillinger til flere produkter.

- **Clone to USB:** Kopier produktindstillingerne til en USB-enhed.
- **Clone From USB:** Tildel de indstillinger, der er gemt på en USB-enhed, til produktet.
 - Når konfigurationen er afsluttet, genstartes produktet automatisk.
 - Indstillingen fungerer muligvis ikke korrekt, hvis USB-enheden indeholder en anden fil end en konfigurationsfil.
 - Bekræft, at USB-enheden fungerer korrekt, før du kører konfigurationen.
 - Indstillingen er ikke tilgængelig for produkter med samme **Model Code** og **Software Version**.
Gå til **Support** → **Contact Samsung**, og find produktets **Model Code** og **Software Version**.

Denne mulighed nulstiller de aktuelle indstillinger under System til fabriksindstillingerne.

Reset All

Denne mulighed sætter alle aktuelle indstillinger for en skærm tilbage til fabriksindstillingerne.

MENU  → **System** → **Reset All** → ENTER 



– Det viste billede kan variere afhængigt af modellen.

DivX® Video On Demand

Viser den registreringskode, der er godkendt for produktet.

Hvis du går til DivX®-webstedet og registrerer med denne kode, kan du downloade VOD-registreringsfilen.

Yderligere oplysninger om DivX® VOD findes på "<http://vod.divx.com>".

MENU  → **System** → **DivX® Video On Demand** → ENTER 

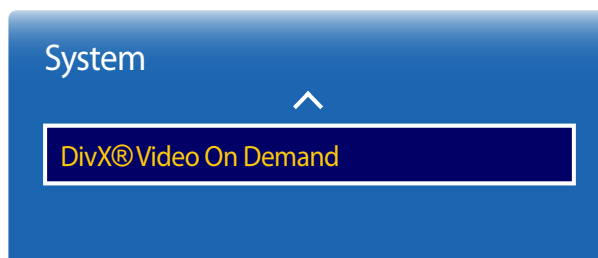

– Det viste billede kan variere afhængigt af modellen.

Kapitel 12

Support

Software Update

Current Version: Dette er den softwareversion, der allerede er installeret i produktet.

MENU  → **Support** → **Software Update** → ENTER 

I menuen **Software Update** kan du opgradere produktsoftwaren til den nyeste version.

- Vær forsigtig med ikke at slukke for strømmen, før opgraderingen er fuldført. Produktet slukker og tænder automatisk, når opgraderingen af softwaren er fuldført.
- Når du opgraderer software, vender alle video- og lydindstillinger, du har lavet, tilbage til standardindstillingerne. Vi anbefaler, at du skriver indstillingerne ned, så du nemt at angive dem igen efter opgraderingen.

Update now

Opdater softwaren til den seneste version.

- Ved at udføre en opdatering af softwaren via USB får du vist det tilsvarende opdateringsvindue efter højst to minutter.

Use Mode

MENU  → **Support** → **Use Mode** → ENTER 

Vælg den rette tilstand i overensstemmelse med, hvor produktet bruges.

Hvis du vælger **Demo Mode**, afspilles demoindholdet automatisk, og billedindstillingerne nulstilles 5 minutter efter at ændringerne er foretaget.

- **Standard Use / Demo Mode**

Contact Samsung

MENU  → **Support** → **Contact Samsung** → **ENTER** 

Vis disse oplysninger, når produktet ikke fungerer korrekt, eller når du vil opgradere softwaren.

Du kan finde oplysninger om vores servicecentre og om, hvordan du downloader produkter og software.

— **Contact Samsung**, og find produktets **Model Code** og **Software Version**.

Kapitel 13

Problemløsningsvejledning

Betingelser, inden du kontakter Samsungs servicecenter

Inden du ringer til Samsungs kundeservicecenter: Afprøv dit produkt som følger. Hvis problemet består: Kontakt Samsungs kundeservicecenter.

Hvis skærmen stadig er tom: Kontroller pc-systemet, videocontrolleren og kablet.

Afprøvning af produktet

Undersøg, om dit produkt fungerer normalt ved at bruge produkttestfunktionen.

Hvis skærmen forbliver tom, når strøm-LED'en blinker, selvom produktet er sluttet korrekt til en pc, så udfør produktafprøvningen.

- 1 Sluk for både pc'en og for produktet.
- 2 Fjern alle kabler fra produktet.
- 3 Tænd for produktet.
- 4 Hvis **No Signal** vises, fungerer produktet normalt.

Kontrol af opløsning og frekvens

Not Optimum Mode vises et kort øjeblik, hvis der er valgt en tilstand, som overskrider en understøttet opløsning (se Understøttede opløsninger).

Kontroller følgende.

Installationsforhold (Pc-tilstand)

Skærmen bliver ved med at tænde og slukke.	Kontroller kabelforbindelsen mellem produktet og pc'en, og sørg for, at tilslutningen er sikker.
Der er tomme områder ved alle fire skærmkanter, når et HDMI- eller HDMI-DVI-kabel sluttes til produktet og computeren.	<p>De tomme områder, der er på skærmen, har intet med produktet at gøre.</p> <p>Tomme områder på skærmen skyldes pc'en eller grafikkortet. For at løse problemet: Juster skærmstørrelsen i grafikkortets HDMI- eller DVI-indstillinger.</p> <p>Hvis menuen til indstilling af grafikkortet ikke har nogen mulighed for at justere skærmstørrelsen, skal du opdatere grafikkortdriveren til den nyeste version.</p> <p>(Kontakt producenten af dit grafikkort eller din computer for flere detaljer om, hvordan du justerer skærmindstillingerne.)</p>

Skærmforhold

Strøm-LED'en er slukket. Skærmen vil ikke tænde.	Sørg for, at strømkablet er tilsluttet.
No Cable Connected vises på skærmen (se "Tilslutning til en pc").	<p>Kontroller, at produktet er tilsluttet korrekt med et kabel</p> <p>Kontroller, at den enhed, der er sluttet til produktet, er tændt.</p>
Not Optimum Mode vises.	<p>Denne meddelelse vises, når et signal fra grafikkortet overstiger produktets maksimale opløsning og frekvens.</p> <p>Se Tabel vedr. standardsignaltilstand, og indstil den maksimale opløsning og frekvens i overensstemmelse med produktspecifikationerne.</p>
Billederne på skærmen virker forvrængede.	Kontroller kabeltilslutningen til produktet

Skærmforhold

Skærmen er ikke tydelig. Skærmen er sløret.	Juster Coarse og Fine . Fjern alt tilbehør (videoforlængerkabel mv.), og prøv igen. Indstil opløsningen og frekvensen til de anbefalede værdier.
Skærmen virker ustabil og rystende. Der er skygger eller spøgelsesbilleder tilbage på skærmen.	Kontroller, at opløsningen og frekvensen på pc'en og grafikkortet er indstillet inden for et område, der er kompatibelt med produktet. Om nødvendigt: Skift skærmindstillingerne ved at se Yderligere informationer på produktmenuen og Tabel vedr. standardsignaltilstand.
Skærmen er for lys. Skærmen er for mørk.	Juster Brightness og Contrast .
Skærmfarven er ikke ensartet.	Gå til Picture , og juster indstillinger for Colour Space .
Hvid ser ikke rigtig hvid ud.	Gå til Picture , og juster indstillinger for White Balance .
Der er intet billede på skærmen, og strøm-LED'en blinker hvert halve eller hele sekund.	Produktet er i strømbesparende tilstand. Tryk på en vilkårlig tast på tastaturet, eller flyt musen for at vende tilbage til det forrige skærbillede.
Produktet slukkes automatisk.	Gå til System , og sørg for, at Sleep Timer er indstillet til Off . Hvis der er sluttet en pc til produktet, skal du kontrollere pc'ens strømstatus. Sørg for, at strømkablet er sluttet korrekt til produktet og stikkontakten. Hvis signalet fra en tilsluttet enhed ikke registreres, slukkes produktet automatisk efter 10 til 15 minutter.
Produktets billedkvalitet er anderledes end i forretningen, hvor det blev købt.	Brug et HDMI-kabel til at opnå HD-billedkvalitet (High Definition).

Skærmforhold

Skærbilledet ser ikke normalt ud.	Kodet videoindhold kan få skærbilledet til at se beskadiget ud i scener med objekter, der bevæger sig hurtigt, f.eks. sportsbegivenheder eller actionfilm.
	Lavt signalniveau eller lav billedkvalitet kan få skærbilledet til at se beskadiget ud. Dette betyder ikke, at produktet er defekt.
	En mobiltelefon, der er inden for en afstand af én meter, kan forårsage atmosfæriske forstyrrelser på analoge og digitale produkter.
Lysstyrken og farverne ser ikke normale ud.	Gå til Picture , og juster skærmindstillingerne, f.eks. Picture Mode , Colour , Brightness og Sharpness .
	Gå til System , og juster indstillinger for Eco Solution .
	Nulstil skærmindstillingerne til standarderne.
Der forekommer brudte linjer i udkanten af skærmen.	Hvis Picture Size er indstillet til Screen Fit , skal du ændre indstillingen til 16:9 .
Der forekommer linjer (røde, grønne eller blå) på skærmen.	Disse linjer forekommer, når der er en defekt i DATA SOURCE DRIVER IC på SMART Signage TV. Kontakt et af Samsungs servicecentre for at få løst problemet.
Skærbilledet ser ustabilt ud og fryser derefter fast.	Skærbilledet kan fryse fast, når der bruges en anden opløsning end den anbefalede, eller hvis signalet ikke er stabilt. Du kan løse problemet ved at ændre pc'ens opløsning til den anbefalede.
Skærbilledet kan ikke vises på fuld skærm.	En fil med skaleret SD-indhold (4:3) kan forårsage sorte bjælker i begge sider af et skærbillede fra en HD-kanal.
	En video med et andet billedformat end produktets kan forårsage sorte bjælker i toppen og bunden af skærbilledet.
	Skift indstillingen for skærmstørrelse til fuld skærm på produktet eller kildeenheden.

Lydforhold

Der er ikke nogen lyd.	Kontrollér tilslutningen af lydkablet, eller justér lydstyrken.
	Kontroller lydstyrken.

Lydforhold

Lydstyrken er for lav.

Juster lydstyrken.

Hvis lydstyrken stadig er lav, når du har skruet op på det maksimale niveau: Juster lydstyrken på pc'ens lydkort eller i programmet.

Der er billede, men ingen lyd.

Hvis der er tilsluttet et HDMI-kabel, skal du kontrollere pc'ens indstillinger for lydoutput.

Gå til **Sound**, og skift **Speaker Select** til **Internal**.

Hvis der bruges en kildeenhed

- Sørg for, at lydkablet er sluttet korrekt til lydindgangen på produktet.
- Kontrollér kildeenhedens indstillinger for lydoutput.
(Hvis der for eksempel er sluttet et HDMI-kabel til SMART Signage TV, skal lydindstillingen for kabelboksen muligvis ændres til HDMI).

Hvis produktet har en indgang til hovedtelefoner, skal du sørge for, at der ikke er sluttet noget til den indgang.

Slut kablet til enheden igen, og genstart enheden.

Der kommer atmosfærisk støj fra højttalerne.

Kontrollér kabeltilslutningen. Sørg for, at der ikke er sluttet et videokabel til en lydindgang.

Kontrollér signalstyrken, når du har tilsluttet et kabel.

Et lavt signalniveau kan forårsage beskadiget lyd.

Jeg kan høre lyd, når lydstyrken er slået fra.

Når **Speaker Select** er indstillet til **External**, er lydstyrkeknappen og den lydløse funktion deaktiveret. Juster lydstyrken for de eksterne højttalere.

Lydindstillingerne for de primære højttalere er separate fra indstillingerne for produktets interne højttalere.

Hvis du ændrer eller deaktiverer lydstyrken på produktet, har det ingen virkning på den eksterne forstærker (dekoder).

Lyden fra SMART Signage TV ændres ikke, når **Sound Mode** er ændret.

Lydindstillingerne for de primære højttalere er separate fra indstillingerne for produktets interne højttalere.

Lydindstillingerne på en kildeenhed har ingen virkning på produktets interne højttalerindstillinger.

Lydforhold

Der kommer en ekkolyd fra højttalerne.

Når de indbyggede højttalere tændes, afgiver de indbyggede og eksterne højttalere lyd på samme tid. Det kan skabe en ekkoeffekt på grund af forskellige afkodningshastigheder mellem disse to typer højttalere. Hvis det er tilfældet, skal du indstille **Speaker Select** til **External**.

Fjernbetjeningsforhold

Fjernbetjeningen fungerer ikke.

Sørg for, at batterierne er anbragt korrekt (+/-).

Kontroller, om batterierne er brugt op.

Kontroller for strømfejl.

Sørg for, at strømkablet er tilsluttet.

Undersøg, om der er tændt for særlig belysning eller særlige neonskilte i nærheden.

Lydkildeforhold

Der høres en bippende lyd, når min pc starter.

Hvis der er en bippende lyd, når din pc starter, skal din pc til service.

Andet problem

Produktet lugter af plastik.

Plastiklugten er normal og forsvinder med tiden.

Produktet ser ud, som om det hælder.

Tag foden af produktet, og sæt den på igen.

Der er periodiske udfald i lyd eller billede.

Kontrollér kabelforbindelsen, og tilslut den om nødvendigt igen.

Hvis du bruger et meget hårdt eller tykt kabel, kan det beskadige lyd- og videofiler.

Sørg for, at kablerne er fleksible nok til at sikre holdbarheden. Ved montering af produktet på en væg, anbefales brug af retvinklede kabler.

Der er små partikler på produktets kanter.

Partiklerne er en del af produktets design. Produktet er ikke defekt.

Andet problem

PIP-menuen er ikke tilgængelig.

Menuen aktiveres og deaktiveres afhængigt af **Source**-tilstanden.

Når jeg prøver at ændre pc'ens opløsning, vises meddelelsen **The defined resolution is not supported..**

Meddelelsen **The defined resolution is not supported.** vises, hvis inputkildens opløsning er højere end skærmens maksimale opløsning.

Du kan løse problemet ved at ændre pc'ens opløsning til en opløsning, som skærmen understøtter.

Der kommer ingen lyd fra højttalerne i HDMI-tilstand, når der er et DVI-HDMI-kabel tilsluttet.

DVI-kabler overfører ikke lyddata.

Sørg for at slutte lydkablet til det korrekte indgangsstik for at aktivere lyden.

HDMI Black Level fungerer ikke korrekt på en HDMI-enhed med YCbCr-udgang.

Denne funktion er kun tilgængelig, når en kildeenhed, f.eks. en dvd-afspiller og STB, er sluttet til produktet via et HDMI-kabel (RGB-signal).

Der er ingen lyd i HDMI-tilstand.

De viste farver ser muligvis ikke normale ud. Lyd eller billede er muligvis ikke tilgængelige. Dette kan forekomme, hvis en kildeenhed, der kun understøtter en ældre version af HDMI-standarden er sluttet til produktet. Hvis disse problemer opstår, skal du tilslutte et lydkabel ud over HDMI-kablet.

Nogle pc-grafikkort registrerer muligvis ikke automatisk HDMI-signaler uden lyd. Hvis det er tilfældet, skal du vælge lydinput manuelt.

	Lydinput	Skærmtilstand
Pc	Auto	Pc-indstillinger

Spørgsmål & svar

Yderligere oplysninger om justering findes i brugervejledningen til computeren eller grafikkortet.

Spørgsmål

Svar

Hvordan kan jeg ændre frekvensen?

Indstil frekvensen på dit grafikkort.

- Windows XP: Gå til **Kontrolpanel** → **Udseende og temaer** → **Skærm** → **Indstillinger** → **Avanceret** → **Skærm**, og juster frekvensen i **Skærmindstillinger**.
- Windows ME/2000: Gå til **Kontrolpanel** → **Skærm** → **Indstillinger** → **Avanceret** → **Skærm**, og juster frekvensen i **Skærmindstillinger**.
- Windows Vista: Gå til **Kontrolpanel** → **Udseende og personlige indstillinger** → **Personlige indstillinger** → **Skærmindstillinger** → **Avancerede indstillinger** → **Skærm**, og juster frekvensen i **Skærmindstillinger**.
- Windows 7: Gå til **Kontrolpanel** → **Udseende og personlige indstillinger** → **Skærm** → **Juster opløsning** → **Avancerede indstillinger** → **Skærm**, og juster frekvensen i **Skærmindstillinger**.
- Windows 8: Gå til **Indstillinger** → **Kontrolpanel** → **Udseende og personlige indstillinger** → **Skærm** → **Juster opløsning** → **Avancerede indstillinger** → **Skærm**, og juster frekvensen i **Skærmindstillinger**.

Hvordan kan jeg ændre opløsningen?

- Windows XP: Gå til **Kontrolpanel** → **Udseende og temaer** → **Skærm** → **Indstillinger**, og juster opløsningen.
 - Windows ME/2000: Gå til **Kontrolpanel** → **Skærm** → **Indstillinger**, og juster opløsningen.
 - Windows Vista: Gå til **Kontrolpanel** → **Udseende og personlige indstillinger** → **Personlige indstillinger** → **Skærmindstillinger**, og juster opløsningen.
 - Windows 7: Gå til **Kontrolpanel** → **Udseende og personlige indstillinger** → **Skærm** → **Juster opløsning**, og juster opløsningen.
 - Windows 8: Gå til **Indstillinger** → **Kontrolpanel** → **Udseende og personlige indstillinger** → **Skærm** → **Juster opløsning**, og juster opløsningen.
-

Spørgsmål

Svar

Hvordan indstiller jeg strømbesparende tilstand?

- Windows XP: Indstil strømbesparende tilstand i **Kontrolpanel** → **Udseende og temaer** → **Skærm** → **Indstillinger for pauseskærm** eller i BIOS OPSÆTNINGEN på pc'en.
- Windows ME/2000: Indstil strømbesparende tilstand i **Kontrolpanel** → **Skærm** → **Indstillinger for pauseskærm** eller i BIOS OPSÆTNINGEN på pc'en.
- Windows Vista: Indstil strømbesparende tilstand i **Kontrolpanel** → **Udseende og personlige indstillinger** → **Personlige indstillinger** → **Indstillinger for pauseskærm** eller i BIOS OPSÆTNINGEN på pc'en.
- Windows 7: Indstil strømbesparende tilstand i **Kontrolpanel** → **Udseende og personlige indstillinger** → **Personlige indstillinger** → **Indstillinger for pauseskærm** eller i BIOS OPSÆTNINGEN på pc'en.
- Windows 8: Indstil strømbesparende tilstand i **Indstillinger** → **Kontrolpanel** → **Udseende og personlige indstillinger** → **Personlige indstillinger** → **Indstillinger for pauseskærm** eller BIOS SETUP på pc'en.

Kapitel 14

Specifikationer

- Størrelse

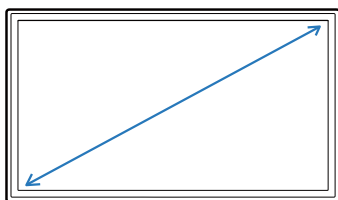

- Visningsområde

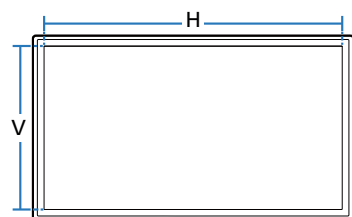

- Mål (B x H x D)

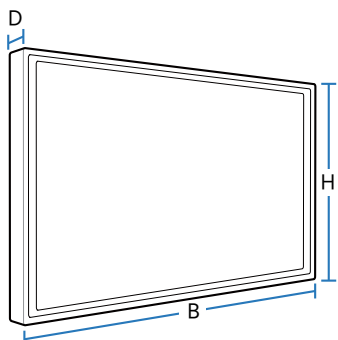

Generelt

Modelnavn

RM40D

RM48D

Panel	Størrelse	Klasse 40 (40,0" / 101 cm)	Klasse 48 (47,6" / 121 cm)
	Visningsområde	885,6 mm (H) x 498,15 mm (V)	1054,08 mm (H) x 592,92 mm (V)
Mål (B x H x D / Vægt)	Uden sokkel	906,6 x 532,9 x 65,1 mm / 7,6 kg	1075,1 x 627,6 x 65,5 mm / 11,1 kg
	Med sokkel	906,6 x 578,2 x 196,4 mm / 8,6 kg	1075,1 x 673,8 x 203,9 mm / 12,3 kg
Lydoutput		10 W + 10 W	
Strømforsyning		Vekselstrøm 100 to 240 V vekselstrøm (+/- 10%), 60 / 50 Hz ± 3 Hz Se mærkaten på bagsiden af produktet, da standardspændingen kan variere i forskellige lande.	
Miljømæssige overvejelser	I drift	Temperatur: 0 °C ~ 40 °C (32 °F ~ 104 °F) Fugtighed: 10 % ~ 80 %, ikke-kondenserende	
	Opbevaring	Temperatur: -20 °C ~ 45 °C (-4 °F ~ 113 °F) Fugtighed: 5 % ~ 95 %, ikke-kondenserende	

— Plug-and-Play

Dette SMART Signage TV kan installeres og bruges på ethvert Plug & Play-kompatibelt system.

Tovejsdataudveksling mellem SMART Signage TV og pc-systemet optimerer indstillingerne for SMART Signage TV.

Installation af SMART Signage TV udføres automatisk. Men du kan om ønsket tilpasse installationsindstillingerne.

— Som følge af fremstillingen af dette produkt er ca. 1 pixel pr. million (1 ppm) lysere eller mørkere på panelet. Dette påvirker ikke produktets ydelse.

— Dette produkt er et digitalt apparat i klasse A.

[Anbefaling] - kun EU



- Herved erklærer Samsung Electronics, at dette/denne Monitor er i overensstemmelse med alle væsentlige krav i og andre relevante bestemmelser i direktiv 1999/5/EØF.
- Den officielle overensstemmelseserklæring kan findes på <http://www.samsung.com/displaysolutions>. Gå til Support > Search Product Support, og indtast modelnavnet.
- Dette udstyr må kun anvendes indendørs.
- Dette udstyr må anvendes i alle EU-lande.

Strømforbrug

		Normal drift			Standby
		Typisk	Nominel effekt	Maks.	
Strømindikator		Fra			Til
Strømforbrug	RM40D	37 W	89 W	98 W	0,5 W
	RM48D	45 W	104 W	114 W	

— Det angivne strømforbrug kan variere under forskellige driftsbetingelser, eller når indstillinger ændres.

— SOG (Sync On Green) understøttes ikke.

— Hvis du vil reducere strømforbruget til 0, skal du fjerne strømkablet. Kobl strømkablet fra, hvis du ikke skal bruge produktet i en længere periode (under ferie o.l.).

Forudindstillede timertilstande

- Dette produkt kan kun indstilles til én opløsning for hver skærmstørrelse for at opnå den optimale billedkvalitet pga. panelets beskaffenhed. Brug af en anden opløsning end den angivne opløsning kan derfor forringe billedkvaliteten. For at undgå dette anbefales det, at du vælger den optimale opløsning, der er angivet for produktet.
- Kontrollér frekvensen, når du udskifter et CDT-produkt (tilsluttet en computer) med et LCD-produkt. Hvis LCD-produktet ikke understøtter 85 Hz: Skift den vertikale frekvens til 60 Hz på CDT-produktet, inden du udskifter den med LCD-produktet.

Modelnavn		RM40D	RM48D
Synkronisering	Horizontal frekvens	30 ~ 81 kHz	
	Vertikal frekvens	48 ~ 75 Hz	
Opløsning	Optimal opløsning	1920 x 1080 @ 60 Hz	
	Maksimal opløsning	1920 x 1080 @ 60 Hz	

Skærmen bliver automatisk justeret, hvis et signal, der hører til følgende standardsignaltilstande, overføres fra din pc. Hvis det signal, der overføres fra pc'en, ikke hører til standardsignaltilstandene, kan skærmen være tom med strøm-LED'en tændt. Sker dette, skal du ændre indstillingerne i overensstemmelse med følgende tabel, og se i brugervejledningen til grafikkortet.

- Pc-tilstand understøtter ikke et interlace-signal.

Opløsning	Horizontal frekvens (kHz)	Vertikal frekvens (Hz)	Pixelclock (MHz)	Synkroniseringspolaritet (H/V)
VESA, 640 x 480	31,469	59,940	25,175	-/-
IBM, 720 x 400	31,469	70,087	28,322	-/+
MAC, 640 x 480	35,000	66,667	30,240	-/-
MAC, 832 x 624	49,726	74,551	57,284	-/-
MAC, 1152 x 870	68,681	75,062	100,000	-/-
VESA, 640 x 480	37,861	72,809	31,500	-/-

- Horizontal frekvens
Den tid, det tager at scanne en enkelt linje fra venstre til højre side af skærmen, kaldes en horizontal cyklus. Den inverse værdi af den horizontale cyklus kaldes for den horizontale frekvens. Horizontal frekvens måles i kHz.
- Vertikal frekvens
Produktet viser et enkelt billede flere gange pr. sekund (som et fluorescerende lys) for at vise det, brugeren ser. Den hastighed, hvormed et enkelt billede gentages pr. sekund, kaldes for den vertikale frekvens eller opdateringshastigheden. Vertikal frekvens måles i Hz.

Opløsning	Horizontal frekvens (kHz)	Vertikal frekvens (Hz)	Pixelclock (MHz)	Synkroniseringspolaritet (H/V)
VESA, 640 x 480	37,500	75,000	31,500	-/-
VESA, 800 x 600	37,879	60,317	40,000	+/+
VESA, 800 x 600	48,077	72,188	50,000	+/+
VESA, 800 x 600	46,875	75,000	49,500	+/+
VESA, 1024 x 768	48,363	60,004	65,000	-/-
VESA, 1024 x 768	56,476	70,069	75,000	-/-
VESA, 1024 x 768	60,023	75,029	78,750	+/+
VESA, 1152 x 864	67,500	75,000	108,000	+/+
VESA, 1280 x 720	45,000	60,000	74,250	+/+
VESA, 1280 x 800	49,702	59,810	83,500	-/+
VESA, 1280 x 1024	63,981	60,020	108,000	+/+
VESA, 1280 x 1024	79,976	75,025	135,000	+/+
VESA, 1366 x 768	47,712	59,790	85,500	+/+
VESA, 1440 x 900	55,935	59,887	106,500	-/+
VESA, 1600 x 900	60,000	60,000	108,000	+/+
VESA, 1680 x 1050	65,290	59,954	146,250	-/+
VESA, 1920 x 1080	67,500	60,000	148,500	+/+

Kapitel 15

Appendiks

Kontakt SAMSUNG

Websted: <http://www.samsung.com/displaysolutions/signagetv>

— Hvis du har spørgsmål eller kommentarer vedrørende Samsung produkter, venligst kontakte Samsung Support.

NORTH AMERICA

U.S.A	1-800-SAMSUNG (726-7864)
CANADA	1-800-SAMSUNG (726-7864)

LATIN AMERICA

ARGENTINE	0800-333-3733
BOLIVIA	800-10-7260
BRAZIL	0800-124-421 (Demais cidades e regiões) 4004-0000 (Capitais e grandes centros)
CHILE	800-SAMSUNG (726-7864)
COLOMBIA	Bogotá 600 12 72 Gratis desde cualquier parte del país 01 8000 112 112 ó desde su celular #SAM(726)

LATIN AMERICA

COSTA RICA	0-800-507-7267 00-800-1-SAMSUNG (726-7864)
DOMINICA	1-800-751-2676
ECUADOR	1-800-10-72670 1-800-SAMSUNG (72-6786)
EL SALVADOR	800-6225
GUATEMALA	1-800-299-0013 1-800-299-0033
HONDURAS	800-27919267 800-2791-9111
JAMAICA	1-800-234-7267 1-800-SAMSUNG (726-7864)
MEXICO	01-800-SAMSUNG (726-7864)
NICARAGUA	001-800-5077267
PANAMA	800-7267 800-0101
PARAGUAY	009-800-542-0001
PERU	0-800-777-08
PUERTO RICO	1-800-682-3180
TRINIDAD & TOBAGO	1-800-SAMSUNG (726-7864)
URUGUAY	000-405-437-33

LATIN AMERICA

VENEZUELA	0-800-SAMSUNG (726-7864)
-----------	--------------------------

EUROPE

AUSTRIA	0800 112233
BELGIUM	02 201 2418
BOSNIA	055 233 999
BULGARIA	0800 111 31
CROATIA	072 726 786
CYPRUS	8009 4000 only from landline, toll free
CZECH	800 726 786
	Samsung Electronics Czech and Slovak, s.r.o. V Parku 2343/24, 148 00 - Praha 4
DENMARK	70 70 19 70
EIRE	0818 717100
ESTONIA	800 7267
FINLAND	030-6227 515
FRANCE	0825 022 062
GERMANY	0180 6 421521
GREECE	80011 – SAMSUNG (7267864)

EUROPE

HUNGARY	06 40 985 985
ITALIA	800 154 154
LATVIA	80007267
LITHUANIA	8800 77777
LUXEMBURG	2601 3710
MONTENEGRO	20405888
NETHERLANDS	0900-SAMSUNG (726-7864)
NORWAY	815 56480
POLAND	0 801 172 678 *(801 1Samsung)
PORTUGAL	808207267
ROMANIA	08008 726 78 64
SERBIA	381 11 321 6899 0700 726 7864
SLOVAKIA	0800 726 786
SLOVENIA	080 69 7267
SPAIN	902 879 081
SWEDEN	0771400300
SWITZERLAND	8007267864

EUROPE

U.K	0330 SAMCORP (7262677)
-----	------------------------

CIS

ARMENIA	0-800-05555
AZERBAIJAN	0-88-555-55-55
BELARUS	8-800-555-55-33
GEORGIA	0-800-555-555
KAZAKHSTAN	8-10-800-500-55-500 (GSM:7799)
KYRGYZSTAN	00-800-500-55-500
MOLDOVA	0-800-61440
MONGOLIA	+7-800-555-55-55
RUSSIA	8-800-555-55-33
TAJIKISTAN	8-10-800-500-55-500
UKRAINE	0-800-500777
UZBEKISTAN	8-10-800-500-55-500

CHINA

CHINA	400-610-5858
HONG KONG	+852-3698-4688
MACAU	0800 333

S.E.A

AUSTRALIA	1800 91 92 93
INDONESIA	0800-112-8888
JAPAN	0120-363-905
MALAYSIA	1800 88 3399
MYANMAR	+951 2399 888
NEW ZEALAND	0800726786 option 3
PHILIPPINES	632 214 77 18
SINGAPORE	+65 64150798
TAIWAN	0809-005-237
THAILAND	+662 6893277
VIETNAM	1800 588 890

S.W.A

BANGLADESH	0800-112-8888
INDIA	1800 3010 8282
SRI LANKA	0094117540540 0094115900000

MENA

ALGERIA	021 36 11 00
BAHRAIN	8000-4726
EGYPT	08000-726786 and 16580
IRAN	021-8255
JORDAN	06 5777441 (B2B)
KUWAIT	183-2255 (183-CALL)
MOROCCO	+ 212 522586969
OMAN	800-SAMSUNG (726-7864)
PAKISTAN	0800-Samsung (72678)
QATAR	800-2255 (800-CALL)
SAUDI ARABIA	920021230
SYRIA	18252273

MENA

TUNISIA	920021230
TURKEY	0850 2010 222
U.A.E	800-SAMB2B (726-222)

AFRICA

ANGOLA	917267864
BOTSWANA	8007260000
BURUNDI	200
CAMEROON	7095 0077
COTE D'IVOIRE	8000 0077
DRC	499 999
GHANA	0800-10077 / 0302-200077
KENYA	0800 545 545
MOZAMBIQUE	847267864 827267864
NAMIBIA	8197267864
NIGERIA	0800-726-7864
RWANDA	99 99

AFRICA

SENEGAL	800-00-0077
SOUTH AFRICA	860 726 222
SUDAN	1969
TANZANIA	0800 755 755
UGANDA	0800 300 300
ZAMBIA	211350370

Ansvar for betalingsservice (omkostning for kunderne)

— Når der anmodes om service, opkræver vi muligvis (til trods for garantien) et gebyr for serviceteknikerbesøg i følgende tilfælde.

Produktet er ikke defekt

Rengøring af produktet, justering, vejledning, geninstallation osv.

- Hvis en servicetekniker instruerer i, hvordan produktet bruges, eller blot justerer indstillingerne uden at skille produktet ad.
- Hvis en fejl skyldes eksterne miljømæssige faktorer (internet, antenne, kabelsignal osv.)
- Hvis et produkt geninstalleres, eller enheder tilsluttes efter den første installation af produktet efter købet.
- Hvis produktet geninstalleres efter flytning til en anden placering eller flytning til et andet hus.
- Hvis kunden beder om anvendelsesanvisninger pga. et andet firmas produkt.
- Hvis kunden beder om anvisninger i, hvordan netværket eller et andet firmas program produkt bruges.
- Hvis kunden anmoder om softwareinstallation og konfiguration af produktet.
- Hvis en servicetekniker fjerner/rengør støv eller fremmedlegemer inden i produktet.
- Hvis kunden anmoder om en installation efter at have købt et produkt via homeshopping eller online.

En produktskade, som kunden har forårsaget

Produktskade som følge af kundens fejlbetjening eller forkert reparation.

Hvis skader på produktet skyldes:

- Noget har ramt produktet, eller det er blevet tabt.
- Brug af forsyninger eller separate solgte produkter, som ikke er specificeret af Samsung.
- Reparation foretaget af en person, som ikke er tekniker, hos en outsourcing-servicevirksomhed eller partner af Samsung Electronics Co., Ltd.
- At kunden har ombygget eller repareret produktet.
- Brug af produktet sammen med forkert spænding eller ikke-godkendte elektriske tilslutninger.
- At advarslerne i vejledningen ikke er fulgt.

Andet

- Hvis produktet svigter som følge af naturkatastrofe. (lyn, brand, jordskælv, oversvømmelse osv.)
- Hvis alle forbrugskomponenterne er brugt op.
(batteri, toner, lysstofrør, hoved, vibrator, lampe, filter, bånd osv.)

— Hvis en kunde anmoder om service, og produktet ikke fejler noget, opkræves der muligvis et servicegebyr.
Læs derfor venligst brugervejledningen først.

WEEE

Korrekt bortskaffelse af dette produkt (elektrisk & elektronisk udstyr)



(Gælder i lande med systemer til affaldssortering)

Denne mærkning på produktet, på tilbehør eller i manualen betyder, at produktet og elektronisk tilbehør hertil (f.eks. oplader, headset og USB-kabel) ikke må bortskaffes sammen med almindeligt husholdningsaffald efter endt levetid.

For at forebygge skadelige virkninger på menneskers helbred eller miljøet skal disse genstande bortskaffes adskilt fra andre typer af affald og indleveres på en genbrugsplads med henblik på genindvinding.

Forbrugere bedes kontakte forhandleren, hvor de har købt produktet, eller kommunen for nærmere oplysning om, hvor og hvordan de kan indlevere produkt og tilbehør med henblik på miljøvenlig genindvinding.

Virksomheder bedes kontakte leverandøren og følge anvisningerne i købekontrakten. Dette produkt og elektronisk tilbehør hertil må ikke bortskaffes sammen med andet erhvervsaffald.

Korrekt bortskaffelse af batterierne i dette produkt



(Gælder i lande med systemer til affaldssortering)

Denne mærkning på batteriet, i manualen eller på emballagen betyder, at batterierne i dette produkt ikke må bortskaffes sammen med almindeligt husholdningsaffald efter endt levetid. Er batterierne mærket med de kemiske symboler Hg, Cd eller Pb, betyder det, at deres indhold af kviksølv, cadmium eller bly ligger over de grænseværdier, som er fastsat i EU-direktiv 2006/66.

Hvis batterierne ikke bortskaffes korrekt, kan disse stoffer være skadelige for menneskers helbred eller miljøet.

Hjælp til med at beskytte naturens ressourcer og fremme genbrug ved at holde batterierne adskilt fra andre typer af affald og ved at indlevere dem på en genbrugsplads.

Forebyggelse af efterbilleder

- Den bedste måde at beskytte produktet mod efterbilleder er at slukke for strømmen eller at sætte computeren eller systemet til at køre en pauseskærm, når produktet ikke bruges. Endvidere er garantiservice begrænset, afhængigt af instruktionsguiden.
- Slukning, pauseskærm og strømbesparende tilstand
 - Gå til Egenskaber for skærm > Strømforsyning på pc'en, og indstil produktet til slukning efter behov.
 - Det anbefales at bruge en pauseskærm. Det er bedst at bruge en pauseskærm med en enkelt farve eller et bevægeligt billede.
- Almindelig farveændring
 - Brug to farver
 - Skift mellem to farver hvert 30. minut som vist herover.

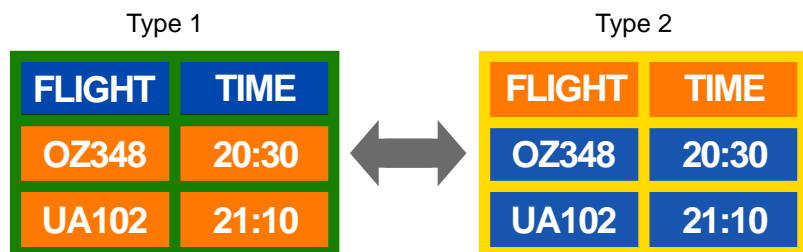

- Undgå kombinationer af en tekstfarve og baggrundsfarve med stor kontrast. (Lysstyrke: Henviser til en farves lyse eller mørke karakter, som varierer afhængigt af mængden af udsendt lys.)

Undgå at bruge grå, da dette kan medvirke til efterbilleder.

Undgå at bruge farver med stor kontrast (sort og hvid, grå).



- Almindelig farveændring
 - Brug lyse farver med ensartet lysstyrke. Interval: Skift tekstfarve og baggrundsfarve hvert 30. minut.



- Flyt og skift tekst hvert 30. minut som vist herunder.

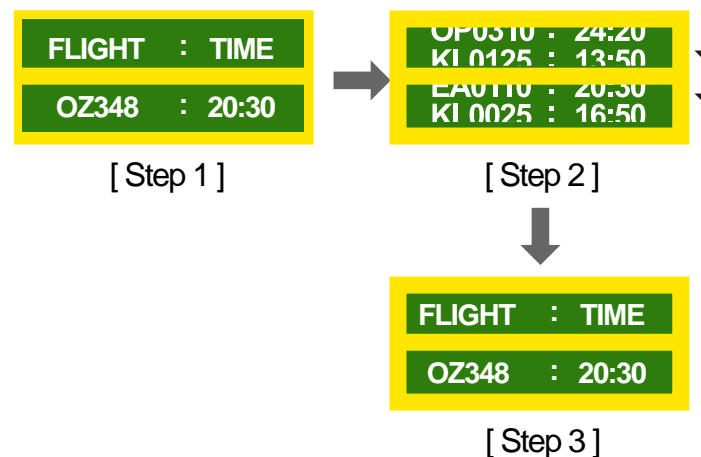

- Regelmæssig visning af et bevægeligt billede med et logo. Interval: Vis et bevægeligt billede sammen med et logo i 60 sekunder efter fire timers brug.

Licens



Produceret på licens fra Dolby Laboratories.

Dolby og dobbelt D-symbolet er varemærker tilhørende Dolby Laboratories.



Manufactured under license under U.S. Patent Nos: 5,956,674; 5,974,380; 6,487,535 & other U.S. and worldwide patents issued & pending. DTS, the Symbol, & DTS and the Symbol together are registered trademarks & DTS 2.0 Channel is a trademark of DTS, Inc. © DTS, Inc. All Rights Reserved.



The terms HDMI and HDMI High-Definition Multimedia Interface, and the HDMI Logo are trademarks or registered trademarks of HDMI Licensing LLC in the United States and other countries.



DivX Certified® to play DivX® video up to HD 1080p, including premium content.

DivX®, DivX Certified® and associated logos are trademarks of Rovi Corporation or its subsidiaries and are used under licence.

ABOUT DIVX VIDEO: DivX® is a digital video format created by DivX, LLC, a subsidiary of Rovi Corporation. This is an official DivX Certified® device that has passed rigorous testing to verify that it plays DivX video. Visit divx.com for more information and software tools to convert your files into DivX videos.

ABOUT DIVX VIDEO-ON-DEMAND: This DivX Certified® device must be registered in order to play purchased DivX Video-on-Demand (VOD) movies. To obtain your registration code, locate the DivX VOD section in your device setup menu. Go to vod.divx.com for more information on how to complete your registration.

Covered by one or more of the following U.S. patents: 7,295,673; 7,460,668; 7,515,710; 7,519,274

Licensbemærkninger vedr. Open Source

Hvis du anvender Open Source-software, findes Open Source-licenser på produktmenuen. Bemærkninger vedr. Open Source-licens er kun på engelsk.

Du kan finde oplysninger om Open Source-licensbemærkningerne ved at kontakte Samsung Support eller sende os en e-mail på oss.request@samsung.com.

Terminologi

480i / 480p / 720p / 1080i /

1080p_____ Hver af ovenstående scanningshastigheder henviser til antallet af effektive scanningslinjer, der bestemmer skærmopløsningen. Scanningshastigheden indikeres som i (interlaced) eller p (progressiv), afhængigt af scanningsmetoden.

- Scanning

Scanning henviser til en proces med at sende pixels, der progressivt danner et billede. Et stort antal pixels giver et tydeligere og mere levende billede.

- Progressiv

I progressiv scanningstilstand scannes alle linjer med pixels én efter én (progressivt) på skærmen.

- Interlaced

I interlaced scanningstilstand scannes først hver anden linje med pixels fra top til bund, hvorefter de resterende linjer med pixels (de linjer, der ikke blev scannet) bliver scannet.

Non-interlace tilstand (progressiv scanning) og Interlace-tilstand_____

Non-interlace tilstand (progressiv scanning) viser progressivt en horizontal linje fra top til bund på skærmen. Interlace tilstand viser først de ulige linjenumre og derefter de lige numre. Non-interlace tilstand anvendes hovedsageligt i pc-skærme, da den medfører en tydelig skærm, og interlace tilstand anvendes mest i tv.

Dot Pitch_____ Skærmen består af røde, grønne og blå prikker. En mindre afstand mellem prikkerne medfører en højere opløsning. Dot pitch henviser til den korteste afstand mellem prikker med samme farve. Dot pitch måles i millimeter.

Vertikal frekvens_____ Produktet viser et enkelt billede mange gange pr. sekund (som et lysstofrør, der flimrer) for at gengive et billede, som brugeren kan se. Den hastighed, hvormed et enkelt billede gentages pr. sekund, kaldes for den vertikale frekvens eller opdateringshastigheden. Vertikal frekvens måles i Hz. F.eks. henviser 60 til et enkelt billede, der vises 60 gange på ét sekund.

Horisontal frekvens_____ Den tid, det tager at scanne en enkelt linje fra venstre til højre side af skærmen, kaldes en horisontal cyklus. Den inverse værdi af den horisontale cyklus kaldes for den horisontale frekvens. Horisontal frekvens måles i kHz.

Kilde_____ Indgangskilde henviser til en videokilde, der er sluttet til produktet, f.eks. et videokamera, en videooptager eller en dvd-afspiller.

Plug & Play_____ Plug & Play er en funktion, der muliggør automatisk udveksling af informationer mellem et SMART Signage TV og en pc, for at opnå det optimale visningsmiljø. Produktet anvender VESA DDC (international standard) til udførelse af Plug & Play.

Opløsning_____ Opløsning er antallet af de horisontale prikker (pixels) og de vertikale prikker (pixels), der udgør en skærm. Den repræsenterer visningens detaljeringsgrad. En højere opløsning gør det muligt at vise flere data på skærmen og er praktisk ved samtidig udførelse af flere opgaver. Eksempel: En opløsning på 1920 X 1080 består af 1.920 horisontale pixels (horisontal opløsning) og 1.080 vertikale pixels (vertikal opløsning).

DVD (Digital Versatile Disc)_____

Dvd henviser til en lagringsdisk på størrelse med en cd, hvorpå du kan gemme multimedieprogrammer (lyd, video eller spil) med MPEG-2-videokomprimeringsteknologi.

HDMI (High Definition Multimedia Interface)_____

Dette er en grænseflade, der kan sluttes til en digital lydkilde eller en High Definition-videokilde uden komprimering med et enkelt kabel.

Multiple Display Control (MDC)_____

MDC (Multiple Display Control) er et program, der gør det muligt at styre flere skærme samtidig via en pc. Kommunikation mellem pc og skærm sker med RS232C (seriel datatransmission) og RJ45-kabler (LAN).