

SMART Signage TV

Manuel de l'utilisateur

RM40D RM48D

La couleur et l'aspect du produit peuvent varier en fonction du modèle, et ses spécifications peuvent être modifiées sans préavis pour des raisons d'amélioration des performances.

Il est recommandé d'utiliser ce produit moins de 16 heures par jour.

L'utilisation quotidienne du produit pendant une durée supérieure à 16 heures peut entraîner l'annulation de la garantie.

BN46-00492B-01

Table des matières

Avant utilisation du produit

Copyright	6
Consignes de sécurité	7
Symboles	7
Nettoyage	7
Stockage	8
Électricité et sécurité	8
Installation	9
Fonctionnement	11

Préparatifs

Vérification des composants	15
Pièces	17
Panneau de configuration	17
Face arrière	19
Verrou antivol	21
Télécommande	22
Avant d'installer le produit (Guide d'installation)	24
Angle d'inclinaison et rotation	24
Ventilation	24
Dimensions	25
Installation du support mural	26
Installation du kit de montage mural	26
Spécifications du kit de montage mural	27

Connexion et utilisation d'un périphérique source

Avant d'effectuer la connexion	28
Points à vérifier avant la connexion	28
Connexion à un PC	28
Connexion à l'aide d'un câble D-SUB (type analogique)	28
Connexion à l'aide d'un câble HDMI	29
Connexion à l'aide d'un câble HDMI-DVI	29
Connexion à un appareil vidéo	30
Connexion à l'aide d'un câble AV	30
Connexion à l'aide d'un câble HDMI-DVI	31
Connexion à l'aide d'un câble HDMI	31
Connexion à un système audio	32
Connexion de l'antenne	32
Connexion à un emplacement pour carte d'affichage télé	33
Procédez comme suit pour connecter la carte CI :	33
Configuration initiale	34
Modification de la source d'entrée	34
Liste Source	34

Réglage de l'écran

Mode Image	35
Si la source d'entrée est PC ou HDMI1 (lorsqu'un ordinateur est connecté), HDMI2 (lorsqu'un ordinateur est connecté)	35
Si la source d'entrée est TV, HDMI1, HDMI2 ou AV	35
Rétroéclairage / Contraste / Luminosité / Netteté / Couleur / Teinte (V/R)	36
Format de l'image	37
Format de l'image	37
Position	39
Zoom/Position	39
Taille d'écran 4:3	40
Sélec. réso.	40
Réglage Automatique	41
Réglage écran PC	42
PIP	43
Paramètres PIP	43
Paramètres avancés	44
Contraste Dyn.	45
Nuance de noir	45
Carnation	45
RVB uniquement	45
Espace de couleur	45
Balance blancs	46
Gamma	46
Lumin./Mouvement	46
Options d'image	47

Table des matières

Nuance Coul.	48
Temp. Couleur	48
Digital Clean View	48
Filtre Bruit MPEG	48
Niv. noir HDMI	49
Mode Film	49
Rétroéclairage dynamique	49

Image désactivée	50
-------------------------	-----------

Réinit. param. img	50
---------------------------	-----------

Réglage du son

Mode Son	51
-----------------	-----------

Effet sonore	52
---------------------	-----------

Paramètres haut-parleur	53
--------------------------------	-----------

Paramètres supplém.	54
----------------------------	-----------

Niveau Audio DTV	54
------------------	----

Comp Dolby Digital	54
--------------------	----

Réinit. son	55
--------------------	-----------

Diffusion

Mémorisation Auto	56
--------------------------	-----------

Mémorisation Auto	56
-------------------	----

Option de rech. de câble	57
---------------------------------	-----------

Antenne	58
----------------	-----------

Liste des chaînes	59
--------------------------	-----------

Tri	59
-----	----

Mode	59
------	----

Guide	61
--------------	-----------

Gestionnaire de programmes	62
-----------------------------------	-----------

Modifier la chaîne	63
---------------------------	-----------

Modif. favoris	65
-----------------------	-----------

Paramètres chaînes	68
---------------------------	-----------

Pays (zone)	68
-------------	----

Recherche manuelle	68
--------------------	----

Réglage fin	69
-------------	----

Transf. liste chaînes	69
-----------------------	----

Supprimer profil opérateur CAM	69
--------------------------------	----

Sous-titres	70
--------------------	-----------

Sous-titres	70
-------------	----

Sous-titre principal	70
----------------------	----

Sous-titre secondaire	70
-----------------------	----

Options audio	71
----------------------	-----------

Langue audio	71
--------------	----

Format Audio	71
--------------	----

Description audio	71
-------------------	----

Contrôle Parental	72
--------------------------	-----------

Langue du télétexte	73
----------------------------	-----------

Langue du télétexte	73
---------------------	----

Télétexte principal	73
---------------------	----

Télétexte secondaire	73
----------------------	----

Interface commune	74
--------------------------	-----------

CI Menu	74
---------	----

Transcodage vidéo CAM	74
-----------------------	----

Infos sur l'application	74
-------------------------	----

Verr. chaîne	75
---------------------	-----------

Réseau

État du réseau	76
-----------------------	-----------

Paramètres réseau	76
--------------------------	-----------

Paramètres de réseau (sans fil)	77
---------------------------------	----

WPS(PBC)	79
----------	----

Soft AP (point d'accès Wi-Fi)	80
--------------------------------------	-----------

Wi-Fi Direct	81
---------------------	-----------

Paramètres AllShare	82
----------------------------	-----------

Nom périphérique	82
-------------------------	-----------

Table des matières

Applications

Liste Source	83
MagicInfo	84
Lecture de contenus à partir de la mémoire interne ou d'un périphérique USB	84
Lecture de contenus du PC ou de contenus mobiles	84
Programmation	85

MagicInfo Express

Utilisation du programme	
MagicInfo Express	87
Gestion des modèles	87
Gestion des programmes	87

Lecture de photos, vidéos et musique (lecture de médias)

À lire attentivement avant d'utiliser la lecture de contenu multimédia avec un périphérique USB	88
Utilisation d'un périphérique USB	90
Options de la page de la liste de contenu multimédia	91
Fonctions et boutons disponibles pendant la lecture de photos	92

Fonctions et boutons disponibles pendant la lecture de vidéos	93
--	-----------

Fonctions et boutons disponibles pendant la lecture de musique	94
---	-----------

Formats de sous-titres et de fichiers pris en charge pour la lecture de médias	95
Sous-titres	95
Format de fichier image compatible	95
Formats de fichiers de musique pris en charge	96
Formats vidéo pris en charge	96

Système

Configuration	99
Paramètres initiaux (Configuration)	99

Langue des menus	101
-------------------------	------------

Heure	102
Horloge	102
Progr. activ.	103
Progr. désact.	105
Gestion des vacances	105
Progr. act./désact. MagicInfo	106

Solution Eco	107
Mode éco.	107
Capteur Eco	107
Veille si aucun signal	108
Hors ten. auto	108

Temps protection auto	109
------------------------------	------------

Protec brûl. écran	110
Modif. pixel	110
Programmeur	111
Affichage immédiat	113
Gris de bord	113

Téléscripteur	114
Téléscripteur	114

Param. auto-commutation de source	115
Auto-comm. source	115

Général	116
Mode Jeu	116
Alim auto	116
Verrou	116
Bouton verrouillage	117
Verr. lect. auto USB	117
Contrôle veille	117
Programme lampe	118
Affichage OSD	118

Modifier PIN	119
---------------------	------------

Cloner le produit	120
--------------------------	------------

Réinitialiser le système	120
---------------------------------	------------

Réinitial. tout	121
------------------------	------------

DivX® Vidéo à la demande	121
---------------------------------	------------

Table des matières

Assistance

Mise à jour du logiciel	122
MàJ maintenant	122
Mode d'utilisation	122
Contacteur Samsung	123

Guide de dépannage

Conditions requises avant de contacter le Centre de service clientèle Samsung	124
Test du produit	124
Vérification de la résolution et de la fréquence	124
Vérifiez les éléments suivants :	125
Questions & réponses	131

Caractéristiques techniques

Général	133
Consommation	135
Présélection des modes de temporisation	136

Annexe

Comment contacter Samsung dans le monde	138
Prise en charge des frais de service (imputables aux clients)	147
Produit non défectueux	147
Domage provoqué par le client	147
Autres cas	147
WEEE	148
Les bons gestes de mise au rebut de ce produit (Déchets d'équipements électriques et électroniques)	148
Elimination des batteries de ce produit	148
Qualité d'image optimale et protection contre la rémanence d'image	149
Qualité d'image optimale	149
Protection contre la rémanence d'image	149
Licence	151
Terminologie	152

Chapitre 01

Avant utilisation du produit

Copyright

Le contenu du présent guide est sujet à modification sans préavis à des fins d'amélioration de la qualité.

© 2014 Samsung Electronics

Samsung Electronics détient les droits d'auteur du présent guide.

Toute utilisation ou reproduction du présent guide, en partie ou intégralement, est interdite sans l'autorisation de Samsung Electronics.

Microsoft, Windows sont des marques déposées de Microsoft Corporation.

VESA, DPM et DDC sont des marques déposées du groupe Video Electronics Standards Association.

Toutes les autres marques sont la propriété de leurs détenteurs respectifs.

Consignes de sécurité

Attention

RISQUE DE CHOC ÉLECTRIQUE - NE PAS OUVRIR

Attention : POUR LIMITER LE RISQUE DE CHOC ÉLECTRIQUE, NE RETIREZ PAS LE CACHE. (OU LE DOS)

L'INTÉRIEUR NE CONTIENT AUCUNE PIÈCE GÉRABLE PAR L'UTILISATEUR.

CONFIEZ TOUT ENTRETIEN AU PERSONNEL QUALIFIÉ.



Ce symbole indique la présence d'une tension élevée à l'intérieur.

Il est dangereux d'établir un quelconque contact avec des pièces internes de ce produit.



Ce symbole vous avertit qu'une documentation importante relative au fonctionnement et à la maintenance de ce produit a été fournie avec ce dernier.

Symboles

Avertissement

Des dommages corporels graves ou mortels peuvent survenir si les instructions ne sont pas suivies.

Attention

Des dommages corporels ou matériels peuvent survenir si les instructions ne sont pas suivies.



Les activités marquées de ce symbole sont interdites.



Les instructions marquées de ce symbole doivent être suivies.

Nettoyage

- Procédez avec soin lors du nettoyage, car il est facile de rayer l'écran et l'extérieur des LCD perfectionnés.
- Respectez la procédure suivante lors du nettoyage.
- Les images suivantes servent uniquement de référence. Les situations réelles peuvent différer de celles illustrées ci-dessous.

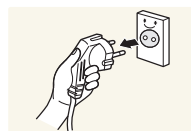

1 Mettez hors tension le produit et l'ordinateur.

2 Débranchez le câble d'alimentation du produit.

— Tenez le câble d'alimentation par la fiche et ne touchez pas le câble si vous avez les mains humides. Dans le cas contraire, un choc électrique pourrait survenir.

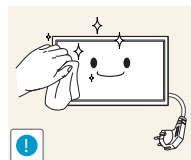

3 Essuyez le produit avec un chiffon propre, doux et sec.



- N'utilisez pas de détergents contenant de l'alcool, des solvants ou des tensioactifs.



- Ne pulvérisez pas d'eau ou de détergent directement sur le produit.

4 Humidifiez un chiffon doux et sec avec de l'eau et essorez-le autant que possible avant de nettoyer l'extérieur du produit.

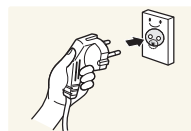
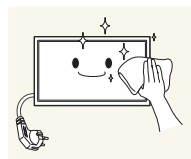

5 Branchez le câble d'alimentation au produit une fois le nettoyage terminé.

6 Mettez sous tension le produit et l'ordinateur.

Stockage

En raison des caractéristiques des produits très brillants, l'utilisation d'un humidificateur à ultrasons à proximité peut provoquer l'apparition de taches blanches sur le produit.

— Contactez le Centre de service clientèle si l'intérieur du produit doit être nettoyé (des frais de service seront facturés).

Électricité et sécurité

— Les images suivantes servent uniquement de référence. Les situations réelles peuvent différer de celles illustrées ci-dessous.

Avertissement

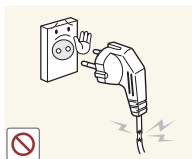

N'utilisez pas de câble d'alimentation ou de fiche endommagé(e), ni de prise lâche.

- Un choc électrique ou un incendie pourrait en résulter.



N'utilisez pas plusieurs produits sur une même prise de courant.

- En cas de surchauffe, les prises de courant peuvent provoquer un incendie.



Ne touchez pas la fiche si vous avez les mains humides. Dans le cas contraire, un choc électrique pourrait survenir.

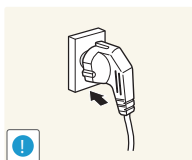

Insérez complètement la fiche pour qu'elle soit bien bloquée.

- Tout branchement non sécurisé peut provoquer un incendie.

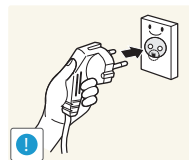

Branchez la fiche du câble d'alimentation à une prise à la terre (appareils isolés de type 1 uniquement).

- Un choc électrique ou des dommages corporels pourrai(en)t survenir.

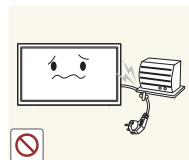

Ne pliez ni ne tirez le câble d'alimentation trop fortement. Prenez soin de ne pas laisser le câble d'alimentation sous un objet lourd.

- Tout dommage au câble peut entraîner un incendie ou un choc électrique.



Ne placez pas le câble d'alimentation ou le produit à proximité de sources de chaleur.

- Un choc électrique ou un incendie pourrait survenir.

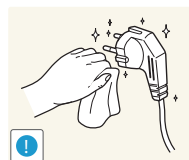

À l'aide d'un chiffon sec, nettoyez toute poussière autour des broches de la fiche du câble d'alimentation ou de la prise.

- La poussière pourrait provoquer un incendie.

Attention

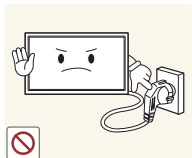

Ne débranchez pas le câble d'alimentation quand le produit est en cours d'utilisation.

- Le produit pourrait être endommagé par un choc électrique.

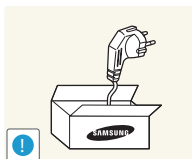

Utilisez uniquement le câble d'alimentation fourni avec votre produit par Samsung. N'utilisez pas le câble d'alimentation avec d'autres produits.

- Un choc électrique ou un incendie pourrait survenir.

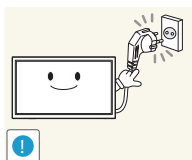

Maintenez dégagée la prise à laquelle le câble d'alimentation est branché.

- Quand un problème survient, le câble d'alimentation doit être débranché pour couper l'alimentation du produit.
- Notez bien que le produit n'est pas totalement hors tension si vous n'utilisez que le bouton marche/arrêt de la télécommande.

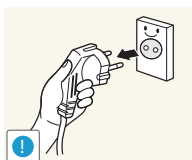

Tenez la fiche quand vous débranchez le câble d'alimentation de la prise.

- Un choc électrique ou un incendie pourrait en résulter.

Installation

Avertissement



Ne placez pas de bougies, d'insectifuges ou de cigarettes sur le produit. N'installez pas le produit près de sources de chaleur.

- La poussière pourrait provoquer un incendie.

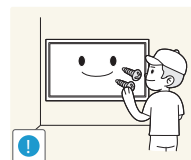

Recourez à un technicien pour installer le support de fixation murale.

- Toute installation par une personne non qualifiée peut entraîner des dommages corporels.
- N'utilisez que des meubles supports approuvés.



N'installez pas le produit dans des espaces mal aérés tels qu'une bibliothèque ou un placard.

- Toute élévation de la température interne peut provoquer un incendie.

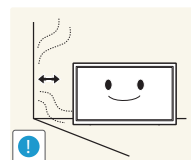

Installez le produit à au moins 10 cm du mur pour assurer une bonne aération.

- Toute élévation de la température interne peut provoquer un incendie.

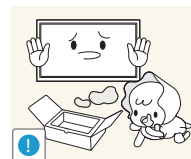

Gardez les emballages plastiques hors de portée des enfants.

- Ces sacs présentent un risque d'étouffement.

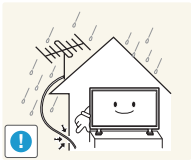

Courbez et gardez orientée vers le bas une partie du câble de l'antenne extérieure (la partie à l'intérieur de la pièce) pour empêcher l'eau de pluie de pénétrer dans le produit.

- Si de l'eau de pluie venait à s'infiltrer dans le produit, un incendie ou un choc électrique pourrait en résulter.

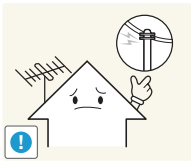

Dans le cadre de l'utilisation d'une antenne extérieure, assurez-vous d'installer l'antenne à l'écart de lignes électriques afin d'empêcher l'antenne de tomber sur ces lignes en cas de fort vent.

- En cas de chute, l'antenne peut entraîner un choc électrique ou des blessures.

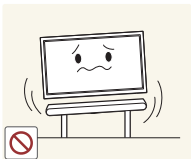

N'installez pas le produit sur une surface instable ou sujette aux vibrations (étagère mal fixée, surface en pente, etc.).

- S'il venait à tomber, le produit pourrait s'endommager et/ou être la cause de blessure.
- L'utilisation du produit dans une zone à vibrations excessives peut endommager le produit ou provoquer un incendie.

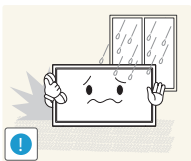

N'installez pas le produit dans un véhicule ou un endroit exposé à la poussière, à l'humidité (gouttes d'eau, etc.), à l'huile ou à la fumée.

- Un choc électrique ou un incendie pourrait survenir.

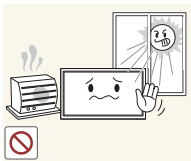

N'exposez pas le produit directement au soleil, à la chaleur ou à un objet chaud comme un four.

- La durée de vie du produit pourrait s'en trouver réduite, ou un incendie pourrait se déclencher.

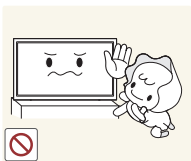

N'installez pas le produit à portée de jeunes enfants.

- Le produit pourrait tomber et blesser des enfants.
- La face avant étant lourde, installez le produit sur une surface plane et stable.



Les huiles comestibles, telles que l'huile de soja, peuvent endommager ou déformer le produit. N'installez pas le produit dans une cuisine ou à proximité d'un comptoir de cuisine.

Attention

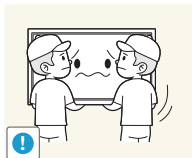

Ne faites pas tomber le produit quand vous le déplacez.

- Il pourrait en résulter une défaillance du produit ou des dommages corporels.

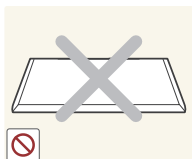

Ne posez pas le produit sur sa face avant.

- L'écran pourrait être endommagé.

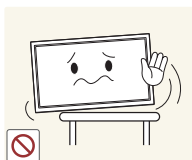

Si vous installez le produit sur un meuble ou une étagère, assurez-vous que le bord inférieur de la face avant du produit ne dépasse pas.

- S'il venait à tomber, le produit pourrait s'endommager et/ou être la cause de blessure.
- N'installez le produit que sur des meubles ou étagères de taille adéquate.

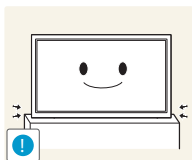

Posez délicatement le produit.

- Il pourrait en résulter une défaillance du produit ou des dommages corporels.



Toute installation du produit dans un endroit inhabituel (tel qu'un lieu exposé à de grandes quantités de poussière fine, à des substances chimiques, à des températures extrêmes ou à beaucoup d'humidité où le produit fonctionnerait en continu sur une longue période) pourrait considérablement réduire ses performances.

- Assurez-vous de bien consulter le Centre de service clientèle Samsung si vous voulez installer le produit dans ce type d'endroit.

Fonctionnement

Avertissement



Une tension élevée est présente dans le produit. N'essayez jamais de démonter, réparer ou modifier le produit par vous-même.

- Un choc électrique ou un incendie pourrait survenir.
- Contactez le Centre de service clientèle Samsung pour toute réparation.

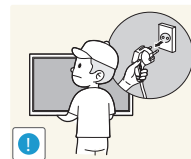

Avant de déplacer le produit, mettez le bouton marche/arrêt en position arrêt et débranchez le câble d'alimentation, le câble de l'antenne et tous les autres câbles branchés.

- Tout dommage au câble peut entraîner un incendie ou un choc électrique.

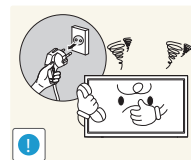

Si le produit génère des sons étranges, une odeur de brûlé ou de la fumée, débranchez immédiatement le câble d'alimentation et contactez le Centre de service clientèle Samsung.

- Un choc électrique ou un incendie pourrait en résulter.



Ne laissez pas les enfants se pendre au produit ou grimper dessus.

- Les enfants pourraient se blesser superficiellement ou gravement.



Si le produit tombe ou que le boîtier externe est endommagé, mettez le bouton marche/arrêt en position arrêt et débranchez le câble d'alimentation. Ensuite, contactez le Centre de service clientèle Samsung.

- Un usage continu peut provoquer un incendie ou un choc électrique.

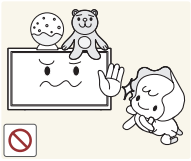

Ne laissez pas d'objets lourds que les enfants apprécient (jouets, bonbons, etc.) au sommet du produit.

- Le produit ou l'objet lourd pourrait tomber si des enfants tentaient d'atteindre les jouets ou bonbons, pouvant provoquer de graves dommages corporels.

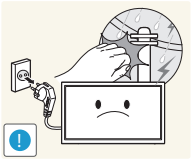

Pendant un orage ou des éclairs, débranchez le câble d'alimentation et ne touchez pas au câble de l'antenne.

- Un choc électrique ou un incendie pourrait survenir.

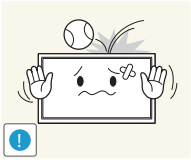

Ne faites pas tomber d'objets sur le produit et ne générez aucun impact.

- Un choc électrique ou un incendie pourrait survenir.

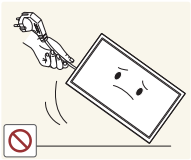

Ne tentez pas de déplacer le produit en tirant sur un câble tel que le câble d'alimentation.

- Une défaillance du produit, un choc électrique ou un incendie pourrait survenir.

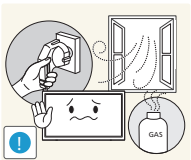

En cas de détection d'une fuite de gaz, ne touchez ni le produit, ni la fiche du câble d'alimentation. De plus, aérez immédiatement la zone.

- Des étincelles peuvent provoquer une explosion ou un incendie.

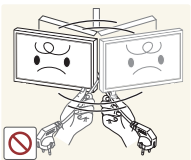

Ne tentez pas de soulever ou de déplacer le produit en tirant sur un câble tel que le câble d'alimentation.

- Une défaillance du produit, un choc électrique ou un incendie pourrait survenir.

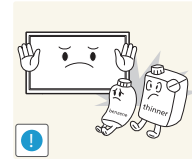

N'utilisez ni ne conservez de pulvérisateur combustible ou de substance inflammable à proximité du produit.

- Une explosion ou un incendie pourrait en résulter.

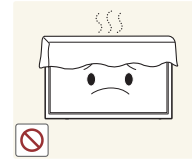

Assurez-vous que les aérations ne sont pas bloquées par une nappe ou des rideaux.

- Toute élévation de la température interne peut provoquer un incendie.

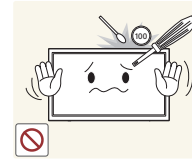

N'insérez aucun objet métallique (baguette, pièce de monnaie, épingle à cheveux, etc.) ou d'objets facilement inflammables (papier, allumette, etc.) dans le produit (via les aérations ou les ports d'entrée/sortie, etc.).

- Assurez-vous de bien mettre le produit hors tension et de débrancher le câble d'alimentation si de l'eau ou d'autres substances étrangères sont entrées dans le produit. Ensuite, contactez le Centre de service clientèle Samsung.
- Une défaillance du produit, un choc électrique ou un incendie pourrait en résulter.

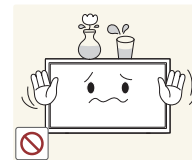

Ne placez pas d'objets contenant du liquide (vases, pots, bouteilles, etc.) ou d'objets métalliques sur le produit.

- Assurez-vous de bien mettre le produit hors tension et de débrancher le câble d'alimentation si de l'eau ou d'autres substances étrangères sont entrées dans le produit. Ensuite, contactez le Centre de service clientèle Samsung.
- Une défaillance du produit, un choc électrique ou un incendie pourrait en résulter.

Attention

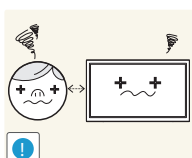
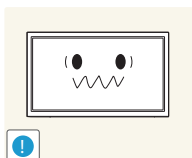
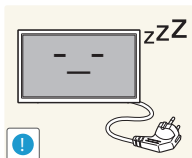
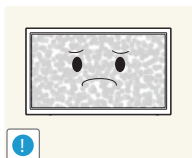

Si vous laissez une image fixe affichée à l'écran pendant une longue période, un phénomène de rémanence risque de se produire ou cela peut donner lieu à des pixels défectueux.

- Activez le mode d'économie d'énergie ou un économiseur d'écran à image mobile si vous prévoyez de ne pas utiliser le produit pendant une durée prolongée.

Débranchez le câble d'alimentation de la prise si vous prévoyez de ne pas utiliser le produit pendant une durée prolongée (vacances, etc.).

- L'accumulation de poussière combinée à la chaleur peut provoquer un incendie, un choc électrique ou une fuite électrique.

Appliquez la résolution et la fréquence conseillées au produit.

- Dans le cas contraire, votre vue pourrait être altérée.

Ne tenez pas le produit à l'envers et ne le déplacez pas en le tenant par le support.

- S'il venait à tomber, le produit pourrait s'endommager ou provoquer des dommages corporels.

Regarder l'écran de trop près pendant une longue période peut altérer votre vue.

N'utilisez pas d'humidificateurs ou de fours à proximité du produit.

- Un choc électrique ou un incendie pourrait survenir.

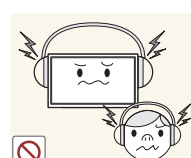
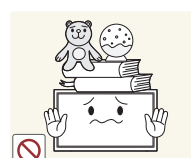
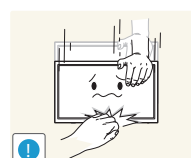
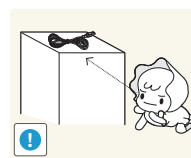
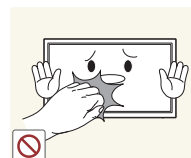
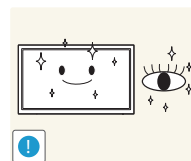

Reposez vos yeux pendant plus de 5 minutes après 1 heure d'utilisation du produit.

- Votre fatigue oculaire en sera atténuée.

Ne touchez pas l'écran quand le produit est sous tension depuis longtemps, car il pourrait être chaud.

Stockez les petits accessoires hors de portée des enfants.

Faites preuve de prudence lorsque vous réglez l'angle du produit ou la hauteur du support.

- Vous pourriez vous coincer la main ou le doigt et vous blesser.
- Si vous penchez trop fortement le produit, il pourrait tomber et blesser quelqu'un.

Ne placez pas d'objets lourds sur le produit.

- Il pourrait en résulter une défaillance du produit ou des dommages corporels.

Lorsque vous utilisez un casque ou des écouteurs, ne réglez pas le volume sur un niveau trop élevé.

- Vous risqueriez de souffrir de troubles de l'audition.



Veillez à ce que les enfants ne mettent pas la pile dans leur bouche lorsque celle-ci est retirée de la télécommande. Placez la pile hors de portée des bébés et des enfants.

- Si un enfant met une pile dans sa bouche, consultez immédiatement un médecin.

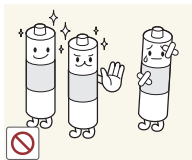

Lorsque vous remplacez la pile, veillez à respecter les polarités (+, -).

- Sinon, vous risquez d'endommager les piles ou de provoquer une surchauffe ou des blessures ou, encore d'endommager la télécommande en raison d'une fuite du liquide interne.

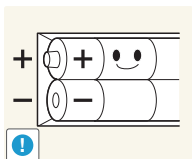

Utilisez uniquement les piles standard spécifiées et ne mélangez pas les piles usagées et neuves.

- Sinon, vous risquez d'endommager les piles ou de provoquer une surchauffe ou des blessures, ou encore d'endommager la télécommande en raison d'une fuite du liquide interne.

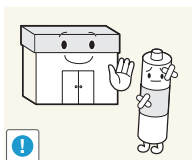

Les piles (et piles rechargeables) ne sont pas des déchets ordinaires et doivent être renvoyées pour recyclage. Il appartient au client de renvoyer les piles usagées ou rechargeables à des fins de recyclage.

- Le client peut déposer les piles usagées ou rechargeables dans une déchetterie ou dans un magasin proposant le même type de piles ou de piles rechargeables.

Chapitre 02

Préparatifs

Vérification des composants

- S'il manque le moindre composant, contactez le revendeur auprès duquel vous avez acheté le produit.
- L'aspect des composants et éléments vendus séparément peut être différent de l'illustration.
- Il est possible que le mini kit de montage mural ne soit pas compatible, en fonction du modèle.

Composants

— Les composants peuvent varier selon le pays et le modèle.

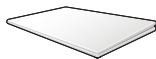

Guide d'installation rapide



Carte de garantie
(Non disponible dans certains pays)



Guide réglementaire



Manuel utilisateur /
MagicInfo Express (USB ou DVD)

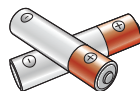

Batteries
(Non disponible dans certains pays)



Télécommande



Cordon d'alimentation

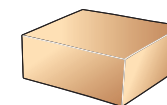

Mini-kit de montage mural
(en option)

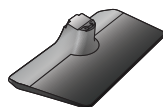

Base du support



Col du support

Articles vendus séparément

— Les articles suivants sont disponibles
chez votre revendeur local.

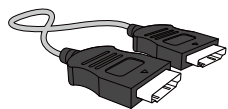

Câble HDMI

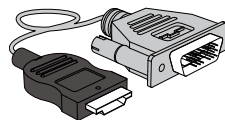

Câble HDMI-DVI

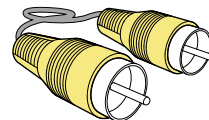

Câble vidéo

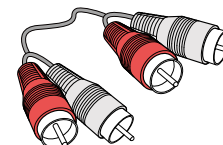

Câble audio

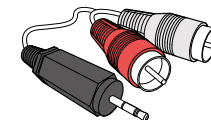

Câble stéréo RCA

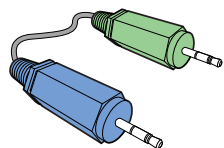

Câble stéréo

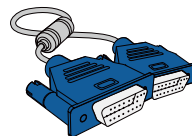

Câble D-SUB



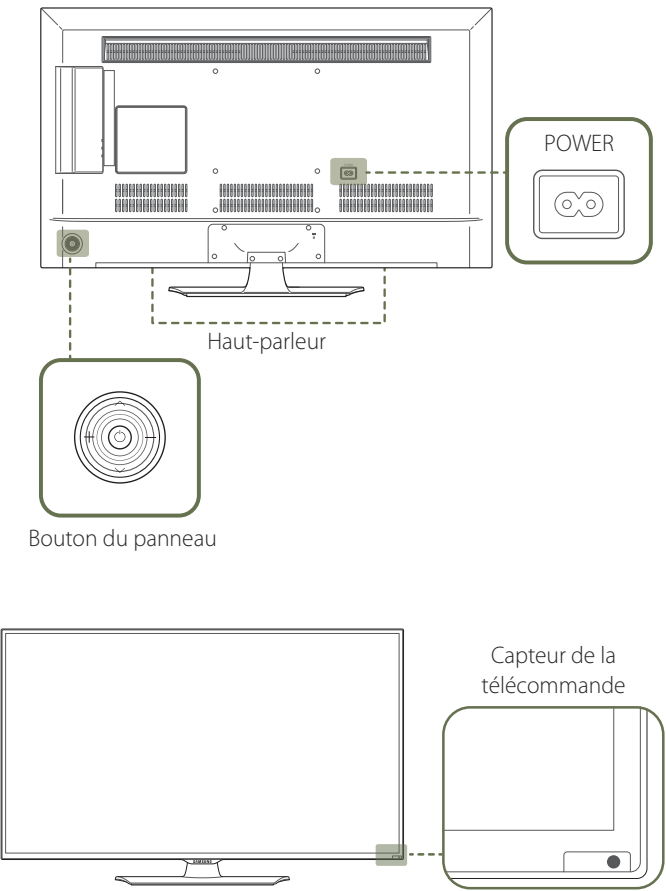

Pièces

Panneau de configuration



— La couleur et la forme des pièces peuvent différer de ce qui est illustré.
Les spécifications sont communiquées sous réserve de modifications sans préavis dans le but d'améliorer la qualité.

Bouton du panneau

Boutons	Description
	Met l'appareil sous tension. Si vous appuyez sur le bouton  alors que l'appareil est allumé, le menu de commande s'affiche. — Pour quitter le menu OSD, appuyez sur le bouton du panneau et maintenez-le enfoncé pendant au moins une seconde.
	Passez au menu supérieur ou au menu inférieur. Vous pouvez aussi ajuster la valeur d'une option. Changez de canal en mode TV .
	Passez au menu de gauche ou au menu de droite. — Vous pouvez régler le volume en bougeant le bouton du panneau vers la gauche ou la droite si le menu de commande n'est pas affiché.
Capteur de la télécommande Appuyez sur un bouton de la télécommande tout en pointant cette dernière vers le capteur situé à l'avant du produit pour exécuter la fonction correspondante. — Si vous utilisez la télécommande de ce produit dans le même espace que d'autres périphériques d'affichage, il se peut que ces derniers soient commandés par mégarde.	

Utilisez la télécommande à une distance comprise entre 7 et 10 mètres du capteur du produit, selon un angle de 30° par rapport à l'axe.

— Rangez les piles hors de portée des enfants et pensez à recycler les piles usagées.

— N'utilisez pas de piles usagées et neuves simultanément. Remplacez les deux piles en même temps.

— Retirez les piles si vous prévoyez de ne pas utiliser la télécommande pendant une longue période.

— Si vous appuyez sur le bouton du panneau  alors que l'appareil est allumé, le menu de commande s'affiche.

Menu de commande

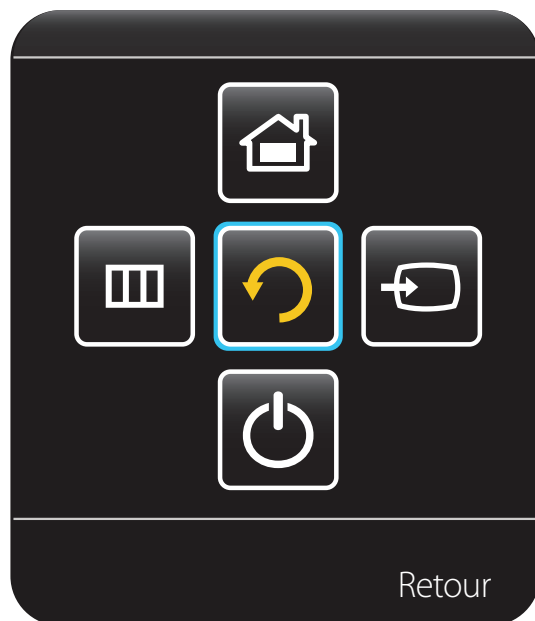

Boutons

Description



Source

Sélectionnez la source d'entrée connectée.

Bougez le bouton du panneau vers la droite pour sélectionner **Source**  dans le menu de commande.

Lorsque la liste des sources d'entrée apparaît, bougez le bouton du panneau vers le haut ou le bas pour sélectionner la source de votre choix. Appuyez ensuite sur le bouton du panneau.



Menu

Affichez le menu OSD.

Déplacez le bouton du panneau vers la droite pour sélectionner **Menu**  dans le menu de commande. L'écran de commande OSD apparaît. Bougez le bouton du panneau vers la droite pour sélectionner le menu de votre choix.

Vous pouvez sélectionner une sous-option en bougeant le bouton du panneau vers le haut, le bas, la gauche ou la droite.

Pour modifier les paramètres, sélectionnez le menu de votre choix et appuyez sur le bouton du panneau.



MagicInfo

Passez en mode **MagicInfo**.

Bougez le bouton du panneau vers le haut pour sélectionner **MagicInfo**  dans le menu de commande.



Eteindre

Met l'appareil hors tension.

Bougez le bouton du panneau vers le bas pour sélectionner **Eteindre**  dans le menu de commande.

Appuyez ensuite sur le bouton du panneau.



Retour

Quittez le menu de commande.

Face arrière

- La couleur et la forme des pièces peuvent différer de ce qui est illustré.
Les spécifications sont communiquées sous réserve de modifications sans préavis dans le but d'améliorer la qualité.
- Selon le pays ou la région.

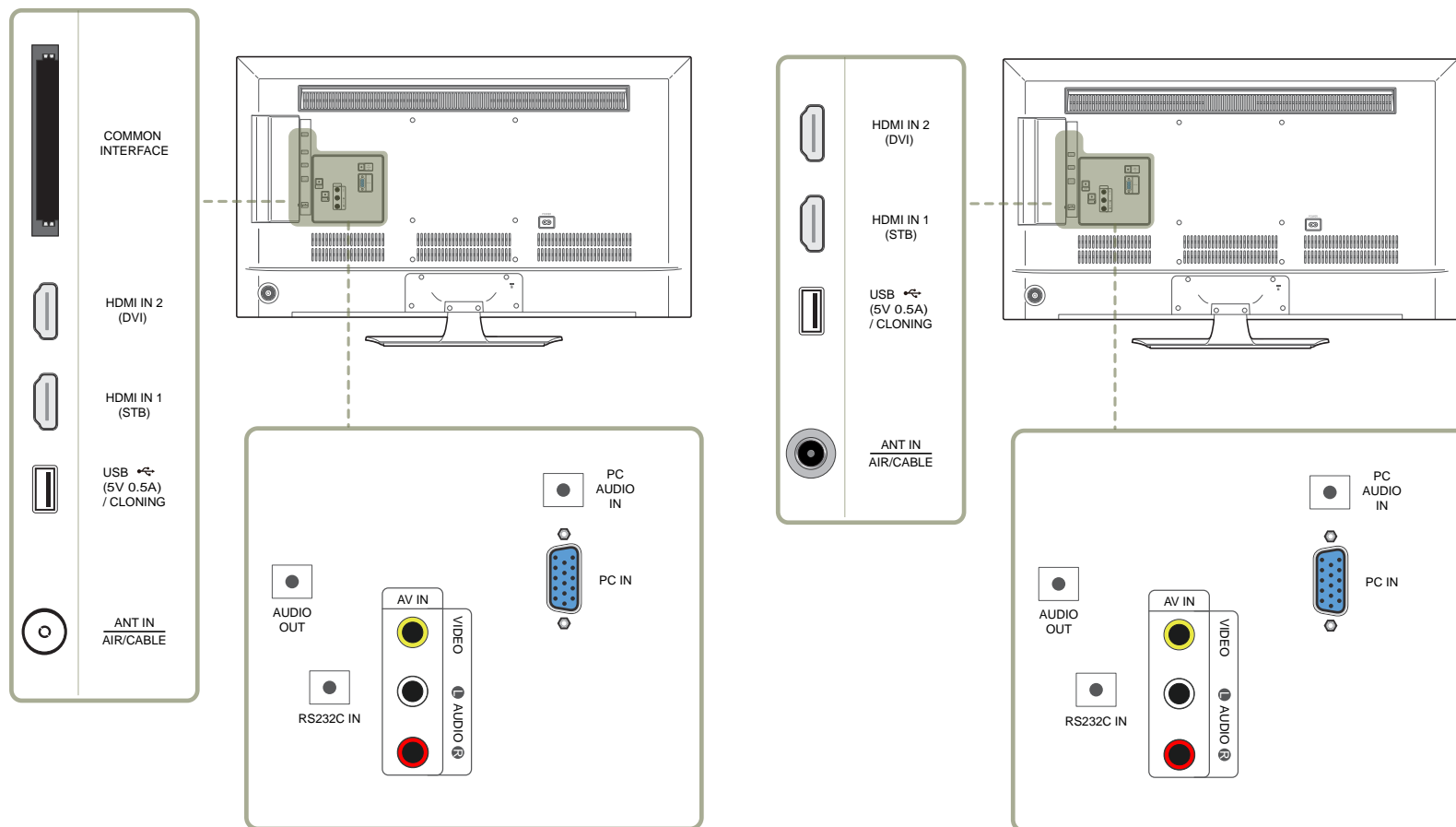

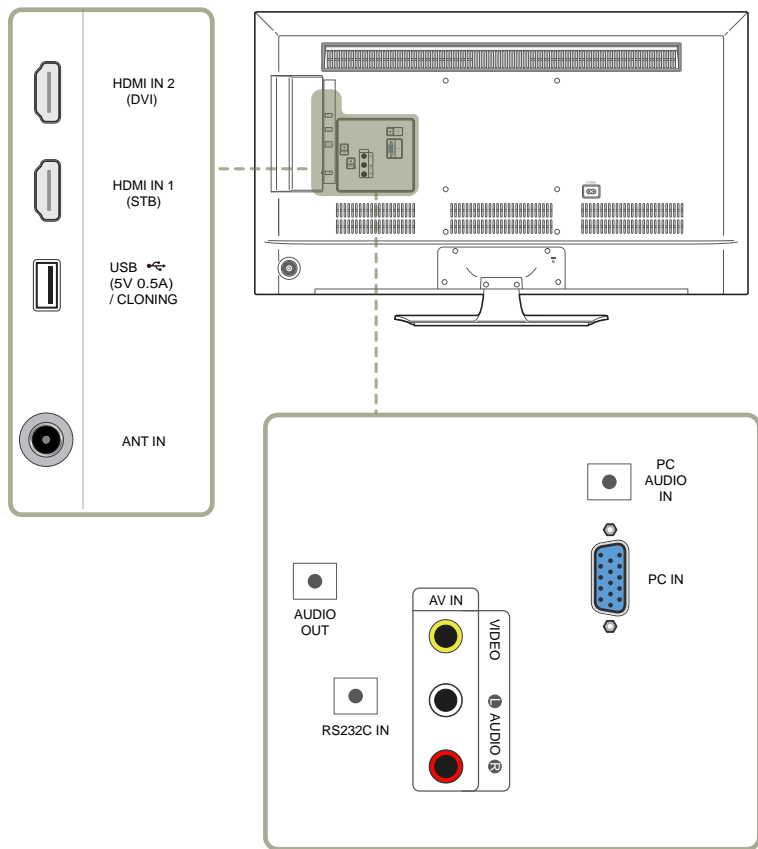

Port

Description

COMMON INTERFACE

Se connecte à une carte CI.

HDMI IN 2 (DVI)

Connexion à un périphérique source à l'aide d'un câble HDMI ou HDMI-DVI.

HDMI IN 1 (STB)

Connexion à un périphérique source à l'aide d'un câble HDMI ou HDMI-DVI.

USB (5V 0.5A) / CLONING

Permet de se connecter à un périphérique de mémoire USB.

ANT IN AIR/CABLE, ANT IN

Connexion à un câble d'antenne.

AUDIO OUT

Connexion au signal audio d'un périphérique source.

RS232C IN

Utilisé dans le cadre de la maintenance.

AV IN VIDEO / L-AUDIO-R

Se connecte à un périphérique externe à l'aide d'un câble vidéo ou audio.

PC AUDIO IN

Permet de recevoir le son d'un ordinateur via un câble audio.

PC IN

Permet de se connecter à un périphérique source via un câble D-SUB.

Verrou antivol

- Un verrou antivol vous permet d'utiliser le produit en toute sécurité, même dans les lieux publics.
- La forme du dispositif de verrouillage et la méthode utilisée dépendent du fabricant. Pour plus d'informations, reportez-vous au guide de l'utilisateur fourni avec votre dispositif antivol.
- Les images suivantes servent uniquement de référence. Les situations réelles peuvent différer de celles illustrées ci-dessous.

Pour verrouiller un dispositif antivol :

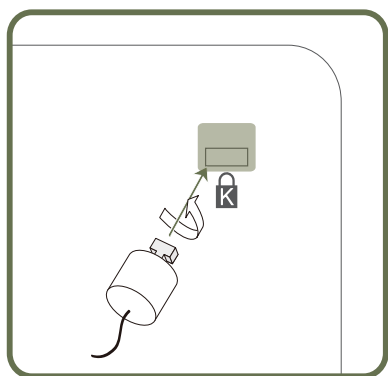

- 1 Fixez les câbles de votre dispositif antivol à un objet lourd, tel qu'un bureau.
- 2 Faites passer une extrémité du câble dans la boucle à l'autre extrémité.
- 3 Insérez le dispositif antivol dans l'emplacement antivol situé à l'arrière du produit.
- 4 Verrouillez le dispositif antivol.
 - Vous pouvez acheter un dispositif antivol séparément.
 - Pour plus d'informations, reportez-vous au guide de l'utilisateur fourni avec votre dispositif antivol.
 - Les dispositifs antivol sont disponibles chez les revendeurs de matériel électronique ou en ligne.

Télécommande

- Si vous utilisez la télécommande de ce produit dans le même espace que d'autres périphériques d'affichage, il se peut que ces derniers soient commandés par mégarde.
- Le produit prend uniquement en charge les boutons dont la description figure dans l'image ci-dessous.

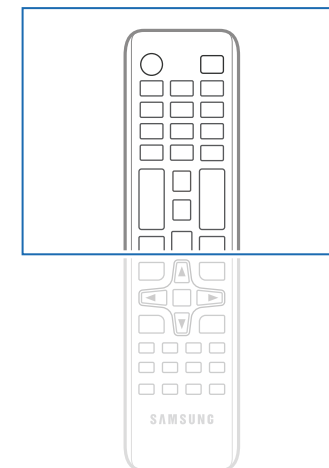
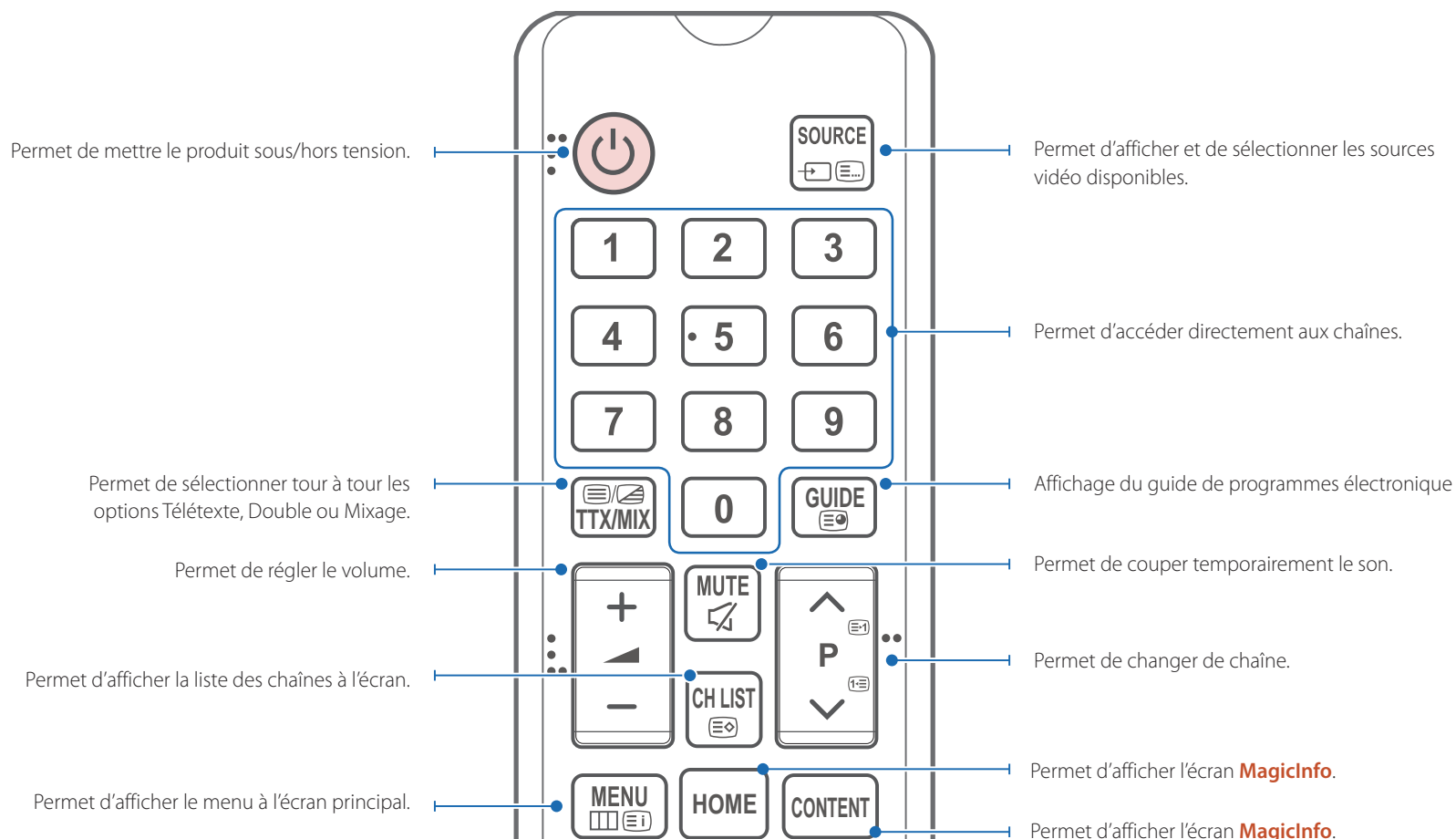

Les fonctions des boutons de la télécommande peuvent varier suivant les produits.

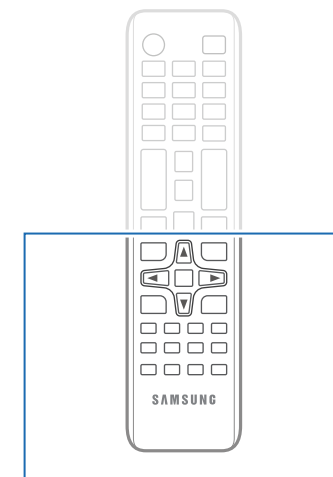
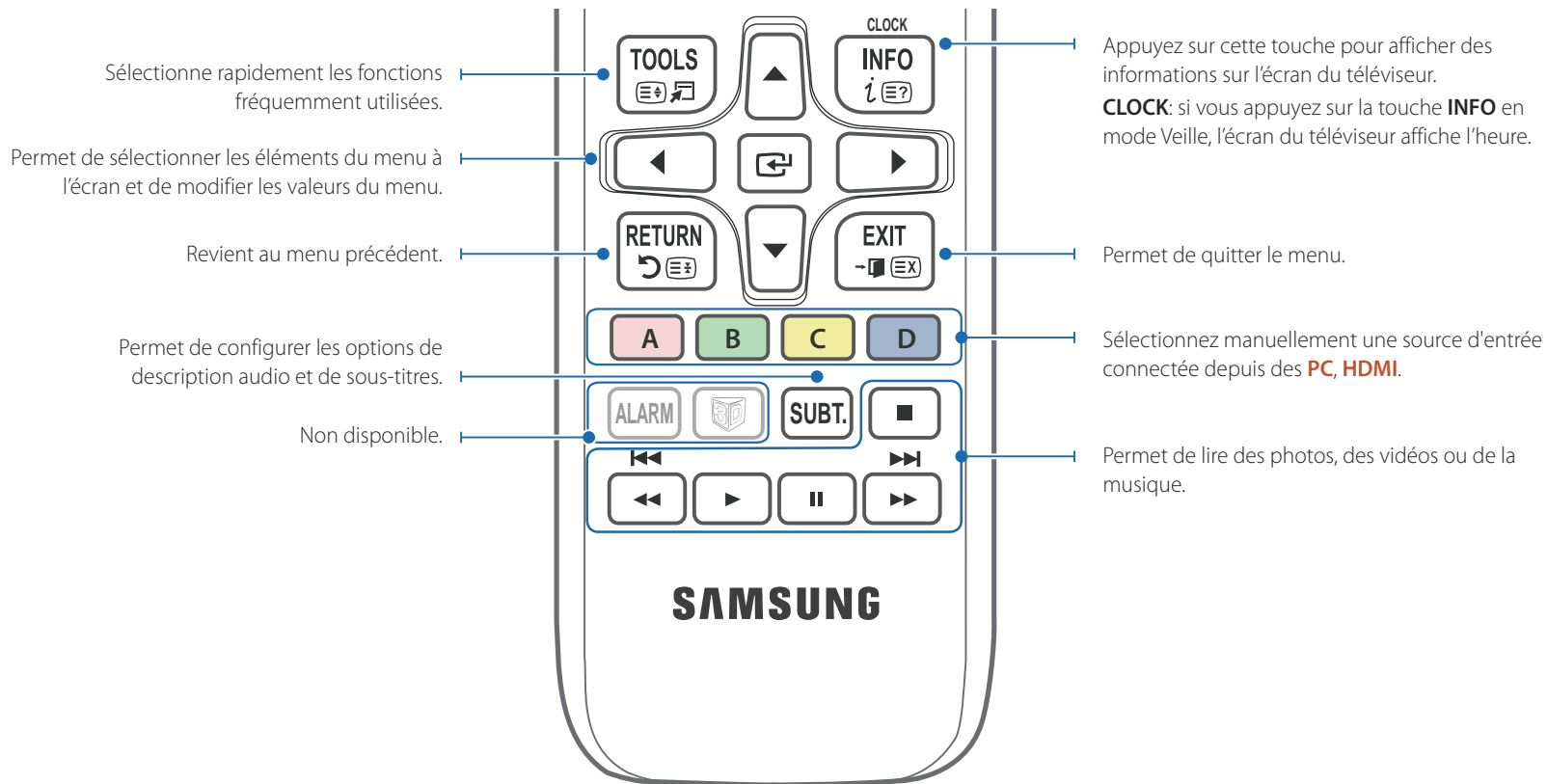

Les fonctions des boutons de la télécommande peuvent varier suivant les produits.

Installation des piles dans la télécommande

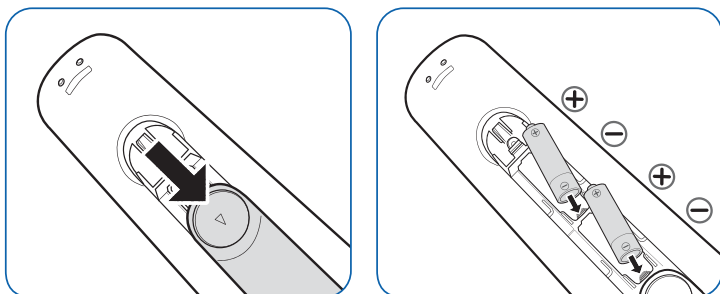

— Insérez deux piles AAA en veillant à orienter correctement les bornes positives et les bornes négatives.

Avant d'installer le produit (Guide d'installation)

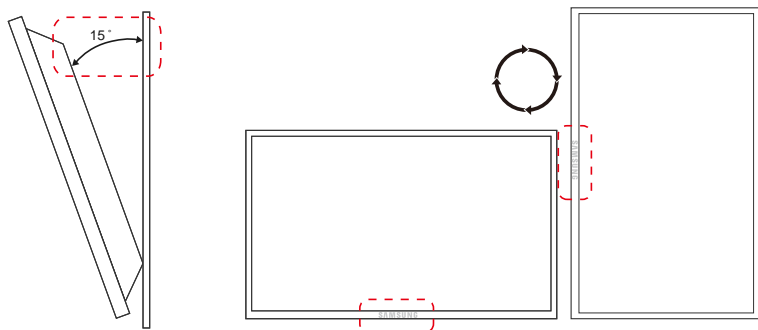

Pour empêcher toute blessure, cet appareil doit être solidement fixé au sol/mur conformément aux instructions d'installation.

- Assurez-vous qu'une entreprise d'installation autorisée installe le support mural.
- Dans le cas contraire, il pourrait chuter et provoquer des blessures corporelles.
- Assurez-vous de bien installer le support mural indiqué.

Angle d'inclinaison et rotation

— Pour plus d'informations, contactez le service clientèle de Samsung.

- L'angle d'inclinaison maximal du produit est de 15° par rapport à une surface murale perpendiculaire.
- Pour utiliser le produit verticalement (portrait), faites-le tourner dans le sens des aiguilles d'une montre, de telle sorte que le voyant soit orienté vers le bas.

Ventilation

Installation sur une paroi perpendiculaire

A Minimum 40 mm

B Température ambiante : < 35°C

- En cas d'installation du produit sur une paroi perpendiculaire, ménagez un espace minimum de 40 mm entre le produit et la paroi pour garantir une bonne ventilation et assurez-vous que la température ambiante A reste inférieure à 35 °C.

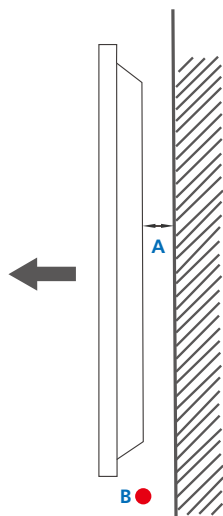

Figure 1.1 Vue latérale

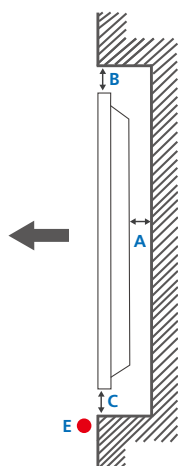
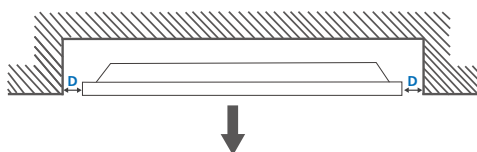

Figure 1.2 Vue latérale

Figure 1.3 Vue latérale



Installation sur un mur en retrait

— Pour plus d'informations, contactez le service clientèle de Samsung.

Vue en plan

A Minimum 40 mm

B Minimum 70 mm

C Minimum 50 mm

D Minimum 50 mm

E Température ambiante : < 35°C

— En cas d'installation du produit sur un mur en retrait, ménager un espace minimum correspondant aux valeurs spécifiées ci-dessus entre le produit et le mur pour garantir une bonne ventilation et assurez-vous que la température ambiante reste inférieure à 35°C.

Dimensions

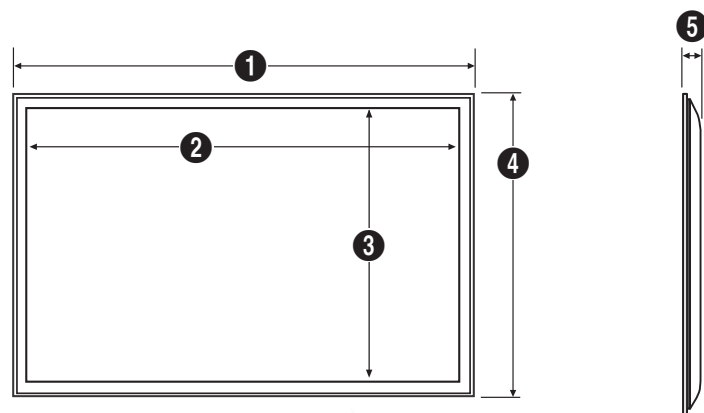

Unité : mm (en pouces)

Nom du modèle

	1	2	3	4	5
RM40D	906,6 (35,69)	887,6 (34,94)	500,2 (19,69)	532,9 (20,98)	65,1 (2,56)
RM48D	1075,1 (42,33)	1056,1 (41,58)	594,9 (23,42)	627,6 (24,71)	65,5 (2,58)

— Tous les dessins ne sont pas nécessairement à l'échelle. Certaines dimensions sont sujettes à modification sans préavis. Reportez-vous aux dimensions avant de procéder à l'installation de votre produit. Nous ne sommes pas responsables des erreurs typographiques ou d'impression.

Installation du support mural

Installation du kit de montage mural

Le kit de montage mural vous permet de fixer le produit sur une paroi.

Pour plus d'informations sur l'installation du support mural, consultez les instructions qui l'accompagnent.

Nous vous conseillons de contacter un technicien pour vous aider à installer la fixation du support mural.

Samsung Electronics n'est pas responsable des dommages causés au produit ou des blessures causées à vous-même ou à autrui si vous choisissez d'installer le support mural sans aide.

Spécifications du kit de montage mural

— Installez votre support mural sur une paroi solide perpendiculaire au sol. Avant de fixer le support mural sur des surfaces telles qu'une plaque de plâtre, contactez votre revendeur le plus proche pour obtenir plus d'informations. S'il est installé sur une paroi inclinée, le produit risque de tomber et de provoquer des blessures corporelles graves.

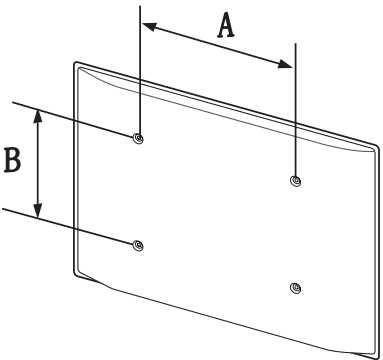

- Les kits de montage mural Samsung comprennent un manuel d'installation détaillé et toutes les pièces nécessaires à l'assemblage.
- N'utilisez pas de vis plus longues que les vis standard ou non conformes aux spécifications de vis standard VESA. Des vis plus longues pourraient endommager l'intérieur du produit.
- Pour les supports muraux non conformes aux spécifications de vis standard VESA, la longueur des vis peut varier en fonction des spécifications de ces supports muraux.
- Ne serrez pas trop fortement les vis. Vous pourriez endommager le produit ou entraîner sa chute, ce qui pourrait provoquer des blessures corporelles. Samsung n'est pas responsable de ce type d'accidents.
- Samsung n'est pas responsable des dommages causés au produit ou des blessures corporelles dans le cas de l'utilisation d'un support mural non spécifié, ou en cas de non-respect des instructions d'installation du produit par le consommateur.
- Ne fixez pas le produit à une inclinaison supérieure à 15 degrés.
- Il est impératif que deux personnes fixent le produit sur la paroi.
- Les dimensions standard des kits de montage mural sont présentées dans le tableau ci-dessous.

Unité : mm (en pouces)

Nom du modèle	Spécifications des trous de vis (A * B) en millimètres	Vis standard	Quantité
RM40D	200 × 200 (7,87 × 7,87)	M8 / L14~16	4
RM48D	400 × 400 (15,75 × 15,75)		

— N'installez pas votre kit de montage mural tant que votre produit est sous tension. Des blessures corporelles pourraient en résulter suite à un choc électrique.

Chapitre 03

Connexion et utilisation d'un périphérique source

Avant d'effectuer la connexion

Points à vérifier avant la connexion

- Avant de connecter un périphérique source, lisez le mode d'emploi qui l'accompagne.
Le nombre et la position des ports peuvent varier en fonction du type de périphérique.
- Ne branchez pas le câble d'alimentation avant que tous les branchements n'aient été établis.
Si vous branchez le câble d'alimentation en cours de connexion, vous risquez d'endommager le produit.
- Connectez correctement les ports audio : gauche = blanc et droite = rouge.
- Vérifiez les types de ports auxquels vous souhaitez vous connecter à l'arrière du produit.

Connexion à un PC

- Ne branchez le câble d'alimentation qu'après avoir branché tous les autres câbles.
Veillez à brancher un périphérique source avant de brancher le câble d'alimentation.
 - Vous pouvez connecter un ordinateur au produit de différentes manières.
Sélectionnez la méthode de connexion adaptée à votre ordinateur.
- Les composants de connexion peuvent varier en fonction des produits.

Connexion à l'aide d'un câble D-SUB (type analogique)

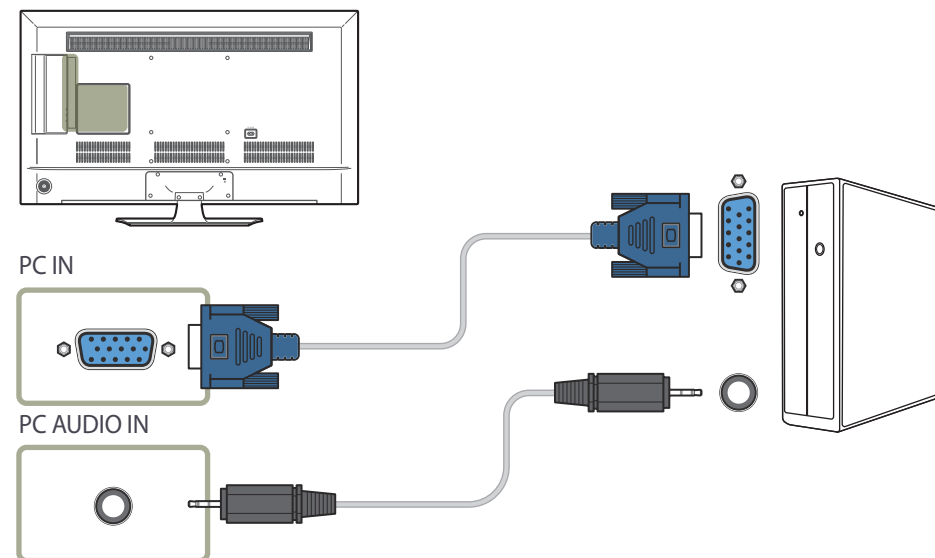

Connexion à l'aide d'un câble HDMI

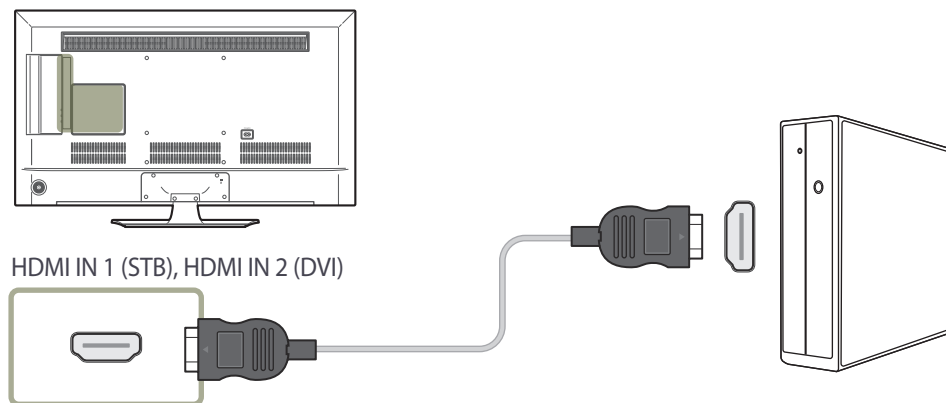

Connexion à l'aide d'un câble HDMI-DVI

— Lorsque vous connectez un ordinateur au produit via un câble HDMI-DVI, définissez l'option **Modif. Nom** sur **DVI PC** pour accéder au contenu vidéo et audio stocké sur l'ordinateur.

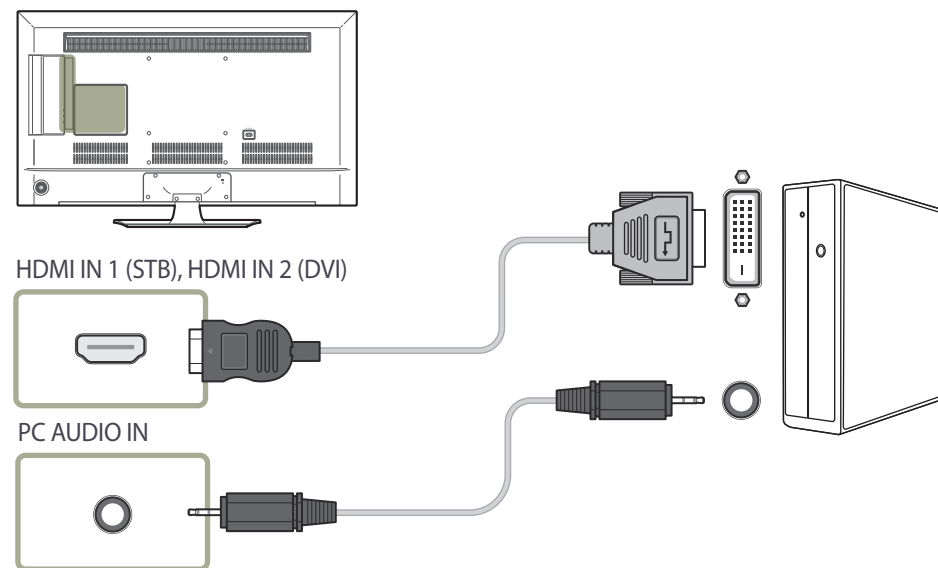

Connexion à un appareil vidéo

- Ne branchez le câble d'alimentation qu'après avoir branché tous les autres câbles.
Veillez à brancher un périphérique source avant de brancher le câble d'alimentation.
- Vous pouvez connecter un périphérique vidéo au produit à l'aide d'un câble.
 - Les composants de connexion peuvent varier en fonction des produits.
 - Appuyez sur le bouton **SOURCE** de la télécommande pour changer la source.

Connexion à l'aide d'un câble AV

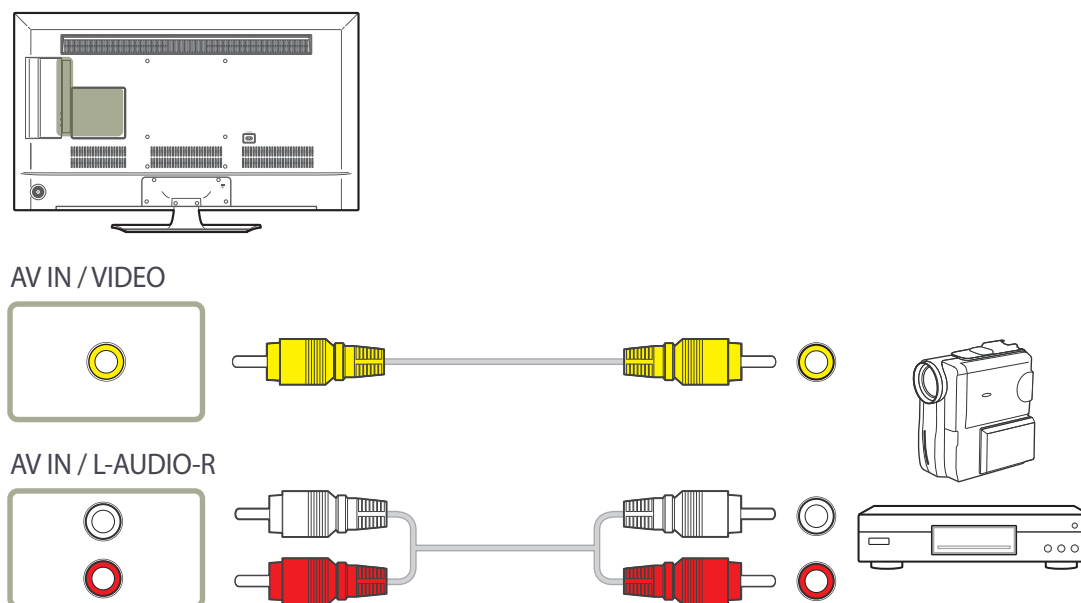

Connexion à l'aide d'un câble HDMI-DVI

- L'audio n'est pas activé si le produit est connecté à un périphérique vidéo à l'aide d'un câble HDMI-DVI. Pour remédier à ce problème, connectez un câble audio aux ports audio du produit et du périphérique vidéo. Lorsque vous connectez un périphérique vidéo au produit via un câble HDMI-DVI, définissez l'option **Modif. Nom** sur **Périph. DVI** pour accéder au contenu vidéo et audio stocké sur le périphérique vidéo.
- Les résolutions prises en charge sont 1080p (50/60 Hz), 720p (50/60 Hz), 480p, et 576p.

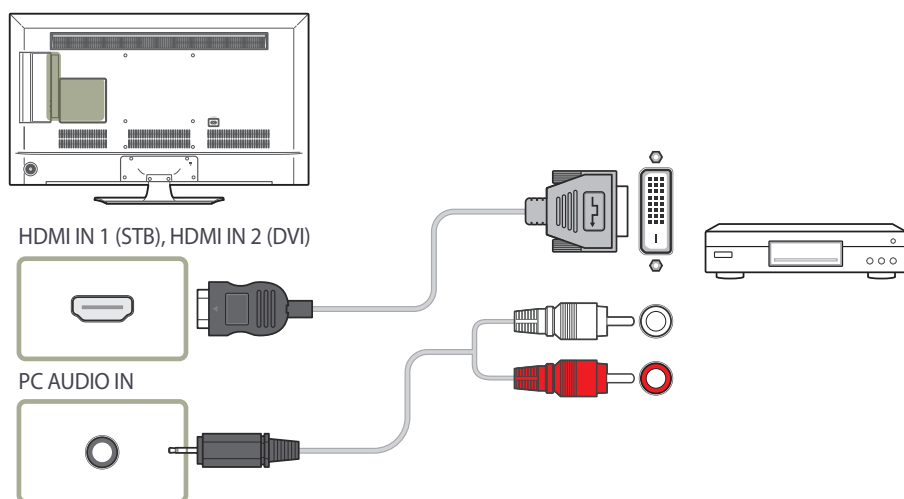

Connexion à l'aide d'un câble HDMI

Utilisation d'un câble HDMI (jusqu'à 1080p)

- Pour obtenir une qualité d'image et de son supérieure, branchez le produit à un périphérique numérique à l'aide d'un câble HDMI.
- Un câble HDMI prend en charge les signaux audio et vidéo numériques, et ne requiert pas de câble audio.
- L'image peut ne pas s'afficher normalement (voire pas du tout) ou l'audio ne pas fonctionner si un périphérique externe qui utilise une version plus ancienne du mode HDMI est branché au produit. Si ce type de problème survient, contactez le fabricant du périphérique externe pour obtenir plus d'informations sur la version HDMI et, si elle est obsolète, demandez une mise à niveau.
- Assurez-vous d'utiliser un câble HDMI d'une épaisseur maximale de 14 mm.
- Assurez-vous d'acheter un câble HDMI certifié. Dans le cas contraire, l'image pourrait ne pas s'afficher ou une erreur de connexion pourrait survenir.
- Nous vous conseillons d'utiliser un câble HDMI élémentaire à vitesse élevée ou un câble avec Ethernet.
Ce produit ne prend pas en charge la fonction Ethernet via HDMI.

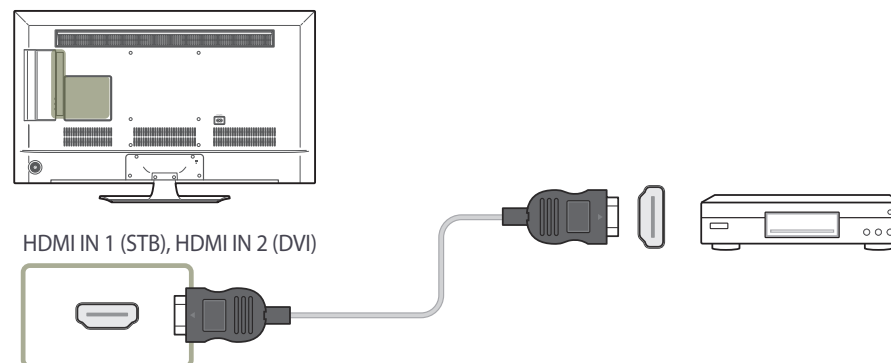

Connexion à un système audio

— Les composants de connexion peuvent varier en fonction des produits.

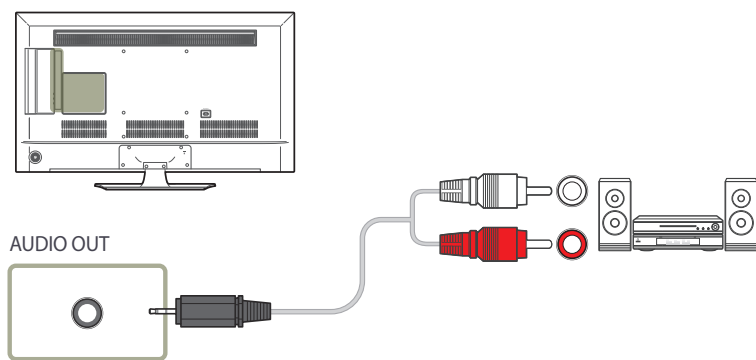

Connexion de l'antenne

— Les composants de connexion peuvent varier en fonction des produits.

— Lorsque le produit est mis sous tension pour la première fois, les paramètres de base sont automatiquement configurés. Veillez à ce que les fils situés à l'intérieur du câble de l'antenne ne soient pas pliés.

— Selon le pays ou la région.

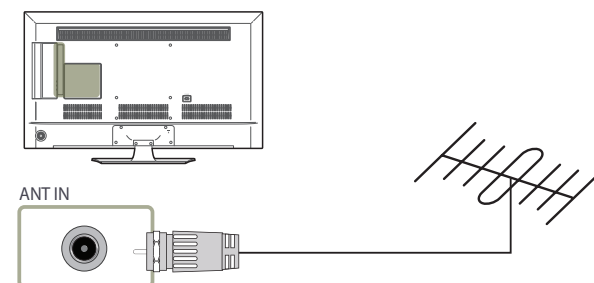
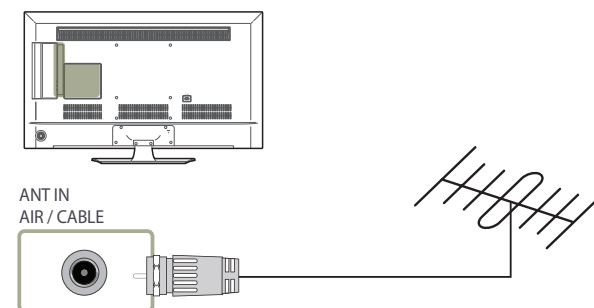
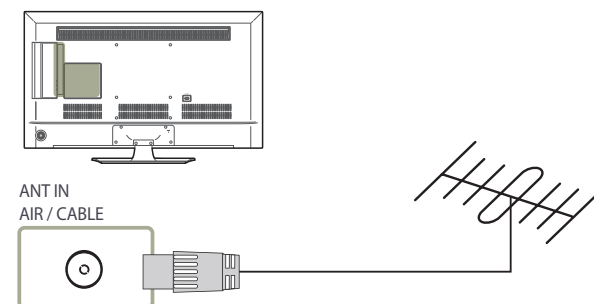

Connexion à un emplacement pour carte d'affichage télé

Procédez comme suit pour connecter la carte CI :

— Les emplacements pour carte CI disponibles varient selon le modèle.

Utilisation de la carte CI ou CI+

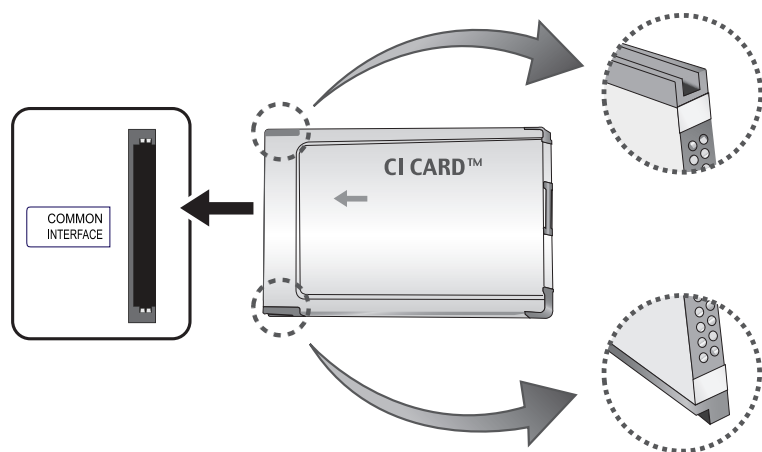

Pour regarder des chaînes payantes, vous devez insérer la carte CI ou CI+.

— Mettez le téléviseur hors tension pour connecter ou déconnecter la carte CI.

- Si vous n'insérez pas la carte CI ou CI+, un message indiquant que le signal est brouillé s'affiche pour certaines chaînes.
- Les informations d'appariement, incluant un numéro de téléphone, l'identifiant de la carte CI ou CI+, l'identifiant de l'hôte et d'autres informations, seront affichées dans les deux à trois minutes environ. Veuillez contacter votre fournisseur de services si un message d'erreur s'affiche.
- Une fois la configuration des informations de la chaîne terminée, un message indiquant que la mise à jour de la liste de chaînes est terminée s'affiche.

— Vous devez vous procurer une carte CI ou CI+ auprès du fournisseur de services câblés local.

— Lors du retrait de la carte CI ou CI+, sortez délicatement la carte avec les mains. La carte CI ou CI+ risque d'être endommagée si vous la faites tomber.

— Insérez la carte CI ou CI+ dans le sens indiqué sur la carte.

— La position de l'emplacement **COMMON INTERFACE** peut varier selon le modèle.

— Les cartes CI et CI+ ne sont pas prises en charge dans certains pays et certaines régions ; vérifiez auprès de votre revendeur agréé.

— Veuillez contacter votre fournisseur de services si vous avez des problèmes.

— Insérez une carte CI ou CI+ qui prend en charge les paramètres d'antenne définis. L'écran sera déformé ou ne sera pas visible.

Configuration initiale

Après la première mise sous tension du produit, configurez les paramètres de base comme la langue, les canaux et l'heure.

Langue → **Paramètres régionaux** → **Source des chaînes** → **Mémorisation Auto** (**Mémorisation Auto** ne s'affiche pas si **Boîtier décodeur** ou Pas de **Pas de TV (Signage uniquement)** est sélectionné.) → **Paramètres réseau** → **Horloge** → **Hors ten. auto** → **Config. terminée !**

— Pour plus d'informations sur le menu **Configuration**, reportez-vous à la [page 99](#).

— Selon le pays ou la région.

Modification de la source d'entrée

Liste Source

MENU  → **Applications** → **Liste Source** → **ENTER** 

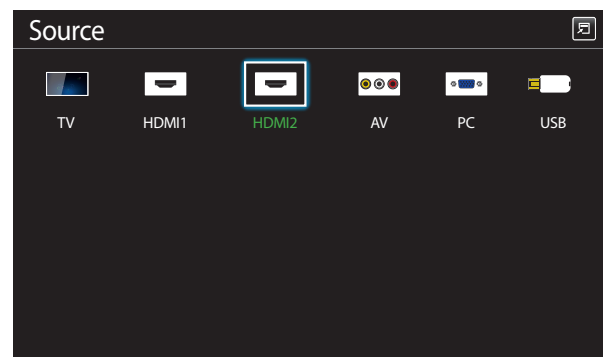

— L'image affichée peut varier en fonction du modèle.

Source vous permet de sélectionner un éventail de sources et de modifier leur nom.

Vous pouvez afficher l'écran d'un périphérique source connecté au produit. Sélectionnez une source dans Liste Source pour afficher l'écran correspondant.

— La source d'entrée peut aussi être modifiée via le bouton **SOURCE** de la télécommande.

— Il se peut que l'écran ne s'affiche pas correctement en cas de sélection d'une source incorrecte comme périphérique source pour la conversion.

— Pour afficher des informations détaillées sur les périphériques sources connectés, appuyez sur le bouton **TOOLS** sur la page **Source**.

— Pour plus d'informations sur le menu **Liste Source**, reportez-vous à la [page 83](#).

Chapitre 04

Réglage de l'écran

Configurez les paramètres **Image** (**Rétroéclairage**, **Nuance Coul.**, etc.).

– La disposition des options du menu **Image** peut varier en fonction du produit.

Mode Image

MENU  → **Image** → **Mode Image** → ENTER 

Sélectionnez un mode d'image (**Mode Image**) adapté à l'environnement dans lequel l'appareil sera utilisé.

Les options **Mode Image** affichées varient en fonction de la source d'entrée active.

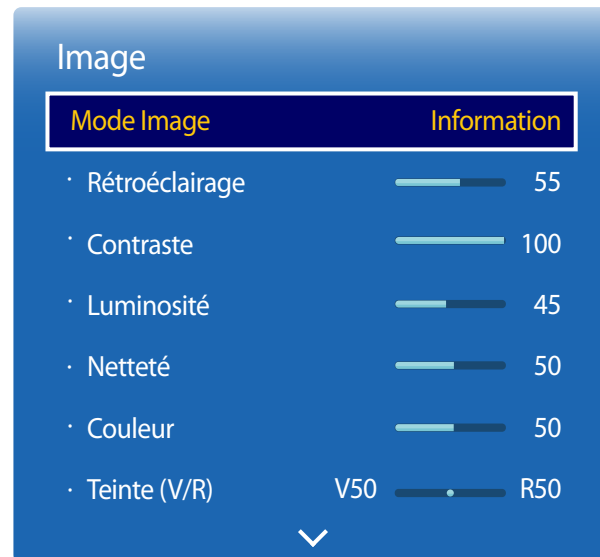

– L'image affichée peut varier en fonction du modèle.

Si la source d'entrée est PC ou HDMI1 (lorsqu'un ordinateur est connecté), HDMI2 (lorsqu'un ordinateur est connecté)

- **Information** : ce mode permet de réduire la fatigue oculaire. Il est adapté à la présentation d'informations au public.
- **Publicité** : ce mode est adapté à l'affichage de contenu vidéo, ainsi que de publicités en intérieur/extérieur.

— Ces options ne peuvent être sélectionnées que lorsque le paramètre **Modif. Nom** est réglé sur **PC**.
(**SOURCE** → **Source** → **TOOLS** → **Modif. Nom** → ENTER )

Si la source d'entrée est TV, HDMI1, HDMI2 ou AV

- **Dynamique** : ce mode est approprié lorsque l'éclairage ambiant est lumineux.
- **Standard** : ce mode convient généralement pour tout type d'environnement.
- **Cinéma** : ce mode permet de réduire la fatigue oculaire.

Rétroéclairage / Contraste / Luminosité / Netteté / Couleur / Teinte (V/R)

MENU  → Image → ENTER 

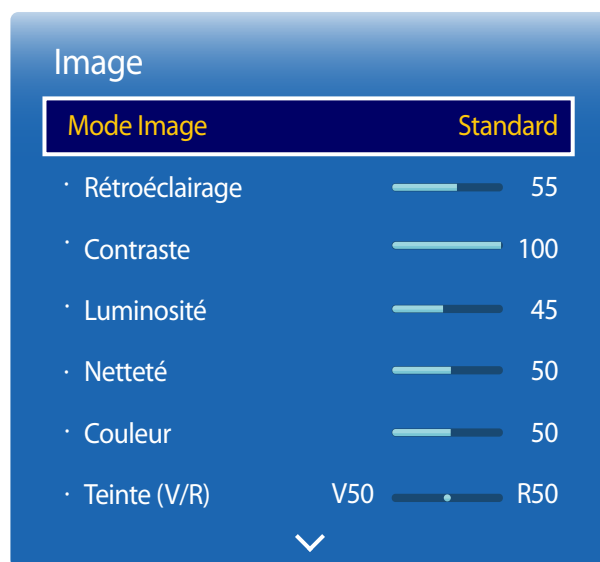

— L'image affichée peut varier en fonction du modèle.

Votre produit présente plusieurs options de réglage de la qualité d'image.

Source d'entrée	Mode Image	Options réglables
PC, HDMI1 (lorsqu'un ordinateur est connecté), HDMI2 (lorsqu'un ordinateur est connecté)	Information, Publicité	Rétroéclairage / Contraste / Luminosité / Netteté
AV, HDMI1, HDMI2	Dynamique, Standard, Cinéma	Rétroéclairage / Contraste / Luminosité / Netteté / Couleur / Teinte (V/R)
TV	Dynamique, Standard, Cinéma	Rétroéclairage / Contraste / Luminosité / Netteté / Couleur

— Lorsque vous modifiez les paramètres **Rétroéclairage**, **Contraste**, **Luminosité**, **Netteté**, **Couleur** ou **Teinte (V/R)**, l'OSD est ajusté en conséquence.

— Vous pouvez régler et stocker des paramètres pour chaque périphérique externe branché à une entrée du produit.

— En réduisant la luminosité de l'image, vous réduirez votre consommation d'énergie.

Format de l'image

MENU  → Image → Format de l'image → ENTER 



— L'image affichée peut varier en fonction du modèle.

Choisissez la taille et le format de l'image affichée à l'écran.

Format de l'image

— Les options **Réglage de l'écran** affichées varient en fonction de la source d'entrée active.

— Selon le pays ou la région.

- **16:9 Auto** : la taille de l'image est automatiquement réglée sur le rapport hauteur/largeur 16:9.
- **16:9** : passe l'image en mode écran large **16:9**.
- **Zoom large**: permet d'agrandir l'image sur un format supérieur à 4:3. Une image agrandie peut être déplacée vers le haut et le bas.
- **Zoom**: permet d'agrandir les images 16:9 dans le sens vertical pour les adapter à la taille de l'écran. Une image agrandie peut être déplacée vers le haut et le bas.
- **4:3** : passe l'image en mode basique **4:3**.

— N'appliquez pas le format **4:3** pendant une durée prolongée.

Les bordures qui s'affichent à droite et à gauche, ou en haut et en bas de l'écran, peuvent provoquer une rémanence de l'image (brûlure d'écran) qui n'est pas couverte par la garantie.

- **Adapter à l'écran** : permet d'afficher toute l'image sans coupe lors de l'entrée de signaux **HDMI1**, **HDMI2** (720p / 1080i / 1080p).
- **Vue intell. 1** : réduit l'image **16:9** de 50%.
 - **Vue intell. 1** est activé uniquement en mode **HDMI1**, **HDMI2**.
- **Vue intell. 2** : réduit l'image **16:9** de 25%.
 - **Vue intell. 2** est activé uniquement en mode **HDMI1**, **HDMI2**.
- **Personnalisé** : permet de modifier la résolution selon les préférences de l'utilisateur.

— Non disponible sur les téléviseurs analogiques.

- **Format d'origine** : si la source d'entrée est **PC** ou **HDMI1** (connexion PC), **HDMI2** (connexion PC), la vidéo s'affiche selon son format d'origine.

Formats d'image disponibles selon la source d'entrée :

Source d'entrée	Format de l'image
ATV	16:9 Auto, 16:9, Zoom large, Zoom, 4:3
DTV (1080i)	16:9 Auto, 16:9, Zoom large, Zoom, 4:3, Adapter à l'écran, Vue intell. 2
AV (480i, 480p)	16:9 Auto, 16:9, Zoom large, Zoom, 4:3, Personnalisé
HDMI1, HDMI2 (720p, 1080i, 1080p)	16:9, Zoom large, Zoom, 4:3, Adapter à l'écran, Vue intell. 1, Vue intell. 2, Personnalisé
HDMI1, HDMI2 (480i, 480p)	16:9, Zoom large, Zoom, 4:3, Vue intell. 1, Vue intell. 2, Personnalisé
PC, HDMI1 (lorsqu'un ordinateur est connecté), HDMI2 (lorsqu'un ordinateur est connecté)	16:9, 4:3, Format d'origine

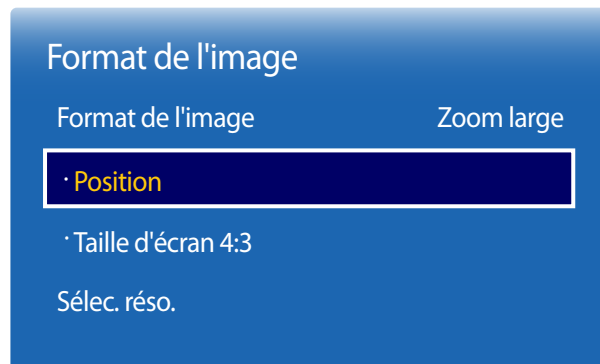

Position



— L'image affichée peut varier en fonction du modèle.

Ajustez la position de l'image. La fonction **Position** n'est disponible que si **Format de l'image** a la valeur **Zoom large**, **Zoom** ou **Adapter à l'écran**.

— Pour utiliser la fonction **Position** après avoir sélectionné **Zoom large**, **Zoom** ou **Adapter à l'écran**, procédez comme suit.

- 1 Appuyez sur le bouton ▼ pour sélectionner **Position**. Appuyez sur le bouton .
- 2 Appuyez sur le bouton ▲ ou ▼ pour déplacer l'image vers le haut ou le bas.
- 3 Appuyez sur le bouton .

— Pour restaurer la position d'origine de l'image, sélectionnez **Réinit.** sur l'écran **Position**.

— L'image reprendra sa position par défaut.

Zoom/Position

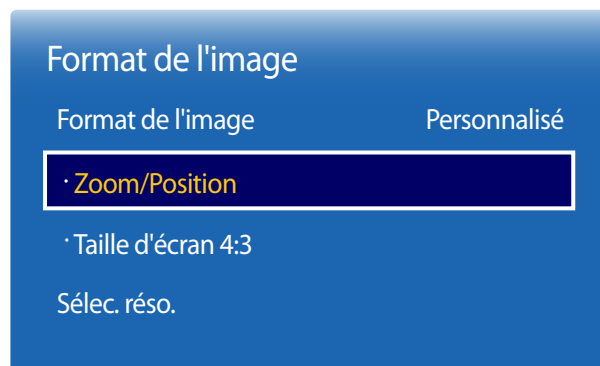

— L'image affichée peut varier en fonction du modèle.

Ajuste le zoom et la position de l'image. Cette option est disponible lorsque la source d'entrée est définie sur **HDMI1**, **HDMI2** (1080i / 1080p) ou **AV** (1080i / 1080p). **Format de l'image** doit être défini sur **Personnalisé** pour que cette option soit disponible.

- 1 Appuyez sur le bouton ▼ pour sélectionner **Zoom/Position**. Appuyez sur le bouton .
- 2 Sélectionnez **Zoom** ou **Position**. Appuyez sur le bouton .
- 3 Appuyez sur le bouton ▲ / ▼ / ◀ / ▶ pour déplacer l'image.
- 4 Appuyez sur le bouton .

— Pour restaurer la position d'origine de l'image, sélectionnez **Réinit.** sur l'écran **Zoom/Position**.

— L'image reprendra sa position par défaut.

Taille d'écran 4:3

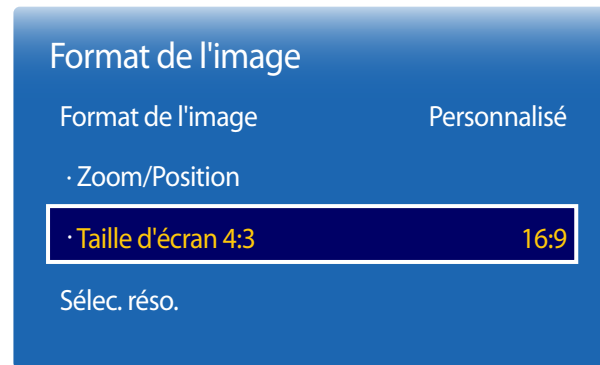

– L'image affichée peut varier en fonction du modèle.

Sélec. réso.



– Disponible en mode **PC** uniquement.

– L'image affichée peut varier en fonction du modèle.

disponible uniquement lorsque le format de l'image est réglé sur **16:9 Auto**. Vous pouvez définir la taille de l'image souhaitée au format 4:3 WSS (Wide Screen Service) ou dans son format d'origine. Chaque pays européen exige un format d'image différent.

Si l'image est déformée, bien que la résolution de la carte graphique soit définie sur l'une des options suivantes, vous pouvez optimiser la qualité d'image en sélectionnant la même résolution pour le produit et l'ordinateur à l'aide de ce menu.

Résolutions disponibles : **Arrêt** / **1024x768** / **1280x768** / **1360x768** / **1366x768**

Réglage Automatique

Permet de régler les positions/valeurs de fréquence et d'effectuer un réglage précis automatique des paramètres

MENU  → Image → Réglage Automatique → ENTER 

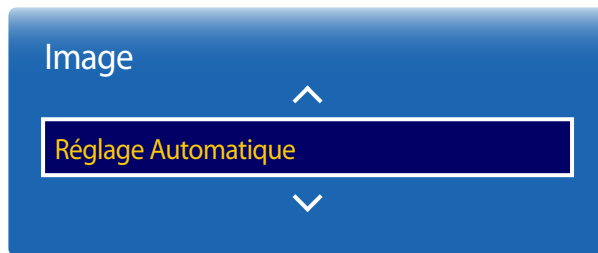

- Disponible en mode **PC** uniquement.
- L'image affichée peut varier en fonction du modèle.

Réglage écran PC

MENU  → Image → Réglage écran PC → ENTER 

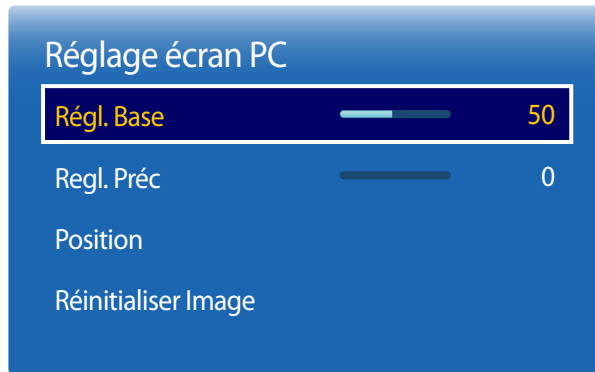

— L'image affichée peut varier en fonction du modèle.

- **Régl. Base / Regl. Préc**

Permet de supprimer ou réduire le bruit de l'image.

Si le bruit n'est pas éliminé grâce aux seuls réglages précis, utilisez la fonction **Régl. Base** pour ajuster au mieux la fréquence (**Régl. Base**), puis réutilisez les réglages précis. Une fois le bruit réduit, ajustez à nouveau l'image pour l'aligner au centre de l'écran.

- **Position**

Permet d'ajuster la position de l'écran de l'ordinateur s'il n'est pas centré ou s'il n'occupe pas tout l'écran.

Appuyez sur le bouton ▲ ou ▼ pour régler la position verticale. Appuyez sur le bouton ◀ ou ▶ pour régler la position horizontale.

- **Réinitialiser Image**

Permet de rétablir les paramètres par défaut de l'image.

PIP

MENU  → Image → PIP → ENTER 



- L'image affichée peut varier en fonction du modèle.
- Pour le son **PIP**, reportez-vous aux instructions **Sélection du son**.
- Si vous mettez le produit hors tension alors que vous regardez l'écran en mode **PIP**, le mode **PIP** reste actif même après la mise hors/sous tension.

Paramètres PIP

L'image provenant de la source vidéo externe est affichée sur l'écran principal, tandis que l'image du produit est affichée sur l'écran d'image secondaire PIP.

Image principale

Image secondaire

AV, TV



PC, HDMI1, HDMI2

HDMI1, HDMI2

PC, TV, AV

PC

TV, AV, HDMI1, HDMI2

- **PIP (Arrêt / Activé)** : activez ou désactivez la fonction PIP.
- **Source** : vous pouvez sélectionner la source de l'image secondaire.
- **Antenne (Hertzien/Câble)** : sélectionnez l'option **Hertzien** ou **Câble** comme source d'entrée de l'écran secondaire.
 - Cette option est activée si le deuxième écran est défini sur **TV**.
- **Canal** : sélectionnez la chaîne de l'écran secondaire.
 - Cette option est activée si le deuxième écran est défini sur **TV**.
- **Taille**  : sélectionnez la taille de l'image secondaire.
- **Position**  : sélectionnez la position de l'image secondaire.
 - En mode double , il est impossible de sélectionner **Position**.
- **Sélection du son (Principal / Secondaire)** : vous pouvez choisir d'écouter le son à partir de l'image **Principal** ou de l'image **Secondaire**.

Paramètres avancés

MENU  → Image → Paramètres avancés → ENTER 

Paramètres avancés

Contraste Dyn.

Moyen

Nuance de noir

Arrêt

Carnation

0

RVB uniquement

Arrêt

Espace de couleur

Natif

Balance blancs

Gamma

0

▼

– L'image affichée peut varier en fonction du modèle.

Source d'entrée	Mode Image	Paramètres avancés
PC, HDMI1 (lorsqu'un ordinateur est connecté), HDMI2 (lorsqu'un ordinateur est connecté)	Information, Publicité	Balance blancs / Gamma
TV, HDMI1, HDMI2, AV	Dynamique	Non disponible.
	Standard	Contraste Dyn. / Nuance de noir / Carnation / RVB uniquement / Espace de couleur / Balance blancs / Gamma / Lumin./Mouvement
	Cinéma	Contraste Dyn. / Nuance de noir / Carnation / RVB uniquement / Espace de couleur / Balance blancs / Gamma

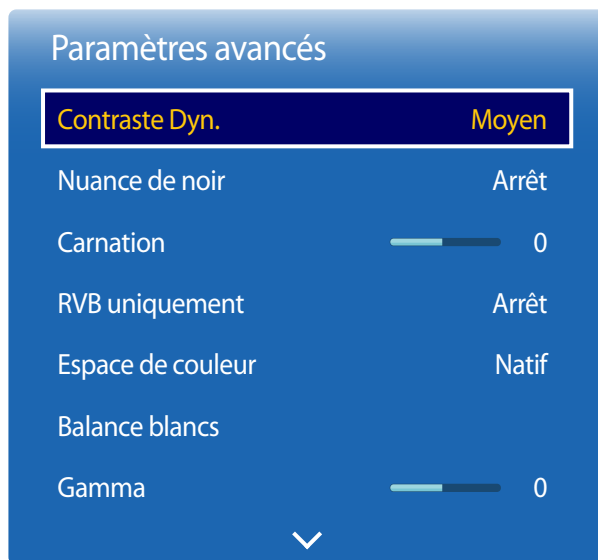

— L'image affichée peut varier en fonction du modèle.

Contraste Dyn.

Réglez le contraste de l'écran.

- Arrêt / Bas / **Moyen** / Elevé

Nuance de noir

Sélectionnez la nuance de noir pour régler la profondeur de l'écran.

- Arrêt / Sombre / **Plus sombre** / Le plus sombre

Carnation

Accentuez les tons rose **Carnation**.

RVB uniquement

Affiche les couleurs **Rouge**, **Vert** et **Bleu** pour permettre des réglages précis de la teinte et de la saturation.

- Arrêt / **Rouge** / **Vert** / **Bleu**

Espace de couleur

Permet de régler la gamme et la variété de couleurs (espace de couleur) disponibles pour créer des images.

- **Auto.** / **Natif**



– L'image affichée peut varier en fonction du modèle.

Balance blancs

Réglez la température de couleur pour obtenir une image plus naturelle.

2 Points

- **Aj. Rouge** / **Aj. Vert** / **Aj. Bleu** : ajustez l'obscurité de chaque couleur (rouge, vert, bleu).
- **Régl. Rouge** / **Régl. vert** / **Régl. bleu** : ajustez la luminosité de chaque couleur (rouge, vert, bleu).
- **Réinit.** : permet de restaurer les paramètres par défaut de l'option **Balance blancs**.

Gamma

Réglez l'intensité des couleurs primaires.

Lumin./Mouvement

Réduisez votre consommation d'énergie en baissant la luminosité de l'écran quand des mouvements ont lieu à l'écran.

- **Arrêt** / **Activé**

Options d'image

MENU  → Image → Options d'image → ENTER 

Options d'image

Nuance Coul.

Arrêt

Temp. Couleur

10000K

Digital Clean View

Arrêt

Filtre Bruit MPEG

Arrêt

Niv. noir HDMI

Normal

Mode Film

Arrêt

Rétroéclairage dynamique

Arrêt

– L'image affichée peut varier en fonction du modèle.

Sélectionnez une option à l'aide des touches fléchées ▲ et ▼, puis appuyez sur .
Utilisez les touches fléchées pour modifier le paramètre, puis appuyez sur .

Source d'entrée	Mode Image	Options d'image
PC, HDMI1 (lorsqu'un ordinateur est connecté), HDMI2 (lorsqu'un ordinateur est connecté)	Information, Publicité	Nuance Coul. / Rétroéclairage dynamique
HDMI1, HDMI2	Dynamique, Standard, Cinéma	Nuance Coul. / Digital Clean View / Filtre Bruit MPEG / Niv. noir HDMI / Rétroéclairage dynamique
TV, HDMI1 (1080i), HDMI2 (1080i), AV	Dynamique, Standard, Cinéma	Nuance Coul. / Digital Clean View / Filtre Bruit MPEG / Mode Film / Rétroéclairage dynamique

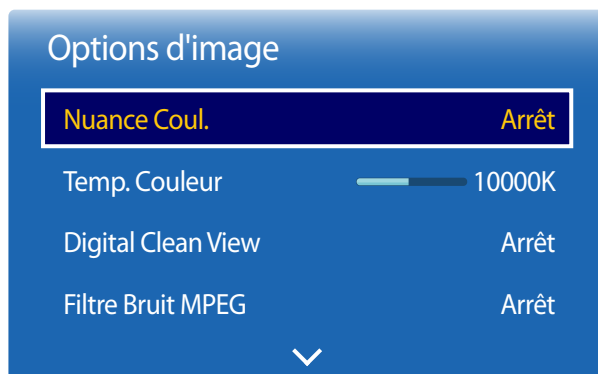

— L'image affichée peut varier en fonction du modèle.

Nuance Coul.

Si la source d'entrée est **PC**, **HDMI1** (connexion PC), **HDMI2** (connexion PC).

- **Arrêt** / **Froide** / **Standard** / **Chaude**

Si la source d'entrée est **AV**, **HDMI1**, **HDMI2** ou **TV**.

- **Arrêt** / **Froide** / **Standard** / **Chaude 1** / **Chaude 2**

— **Chaude 1** ou **Chaude 2** est désactivé lorsque **Mode Image** a la valeur **Dynamique**.

— Vous pouvez régler et stocker des paramètres pour chaque dispositif externe branché à une entrée du produit.

Temp. Couleur

Permet d'ajuster la température de couleur (**Rouge** / **Vert** / **Bleu**). (Plage : 3000K–15000K)

— Cette option est disponible si **Nuance Coul.** est défini sur **Arrêt**.

Digital Clean View

Si le signal de diffusion reçu par votre produit est faible, vous pouvez activer la fonction **Digital Clean View** pour réduire les parasites et les images fantômes susceptibles d'apparaître à l'écran.

- **Arrêt** / **Bas** / **Moyen** / **Elevé** / **Auto.** / **Visualisation auto**

— **Visualisation auto** : lors de la modification des chaînes analogiques, affiche l'intensité du signal.

— Si le signal est faible, essayez toutes les options jusqu'à ce que le produit affiche la meilleure image qui soit.

Filtre Bruit MPEG

Permet de réduire le bruit MPEG pour offrir une qualité d'image supérieure.

- **Arrêt** / **Bas** / **Moyen** / **Elevé** / **Auto.**



— L'image affichée peut varier en fonction du modèle.

Niv. noir HDMI

Permet de choisir le niveau de noir pour régler la profondeur de l'écran.

- **Normal / Bas**

— Disponible uniquement en modes **HDMI1** (connexion PC), **HDMI2** (connexion PC) (Activé uniquement lorsque le format de couleurs est RGB).

Mode Film

Ce mode permet de visualiser des films.

Permet de configurer le produit pour qu'il détecte et traite automatiquement des signaux de film provenant de toutes les sources et qu'il règle l'image en vue d'atteindre une qualité optimale.

- **Arrêt / Auto.1 / Auto.2**

— Disponible en modes **TV**, **AV**.

Rétroéclairage dynamique

Réglez automatiquement le rétroéclairage pour fournir le meilleur contraste d'écran possible en fonction des conditions actuelles.

- **Arrêt / Activé.**

Image désactivée

Sélectionnez **Image désactivée** pour éteindre l'écran. Le volume n'est pas désactivé.
Pour allumer l'écran, appuyez sur n'importe quel bouton autre que le bouton de volume.

MENU  → **Image** → **Image désactivée** → ENTER 

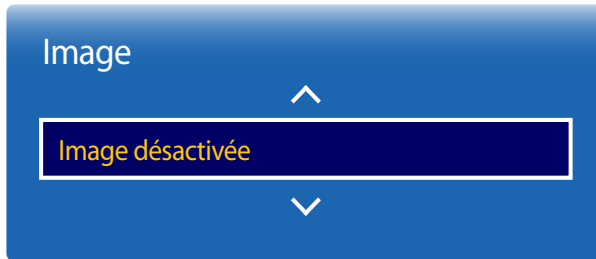

– L'image affichée peut varier en fonction du modèle.

Réinit. param. img

Permet de rétablir les paramètres par défaut du mode d'image actuel.

MENU  → **Image** → **Réinit. param. img** → ENTER 

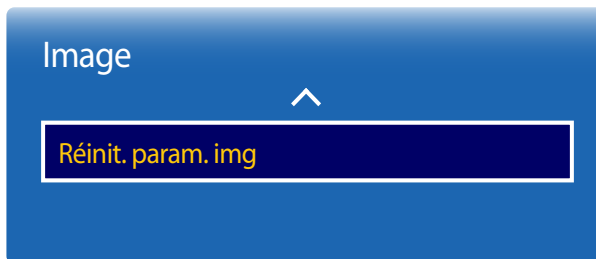

– L'image affichée peut varier en fonction du modèle.

Chapitre 05

Réglage du son

Configurez les paramètres audio (**Son**) du produit.

Mode Son

MENU  → **Son** → **Mode Son** → ENTER 

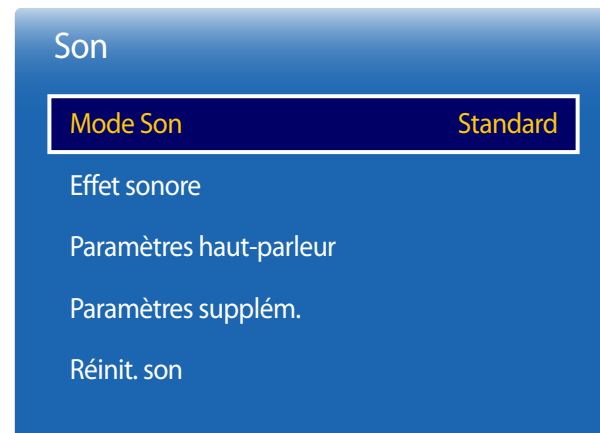

— L'image affichée peut varier en fonction du modèle.

Vous pouvez sélectionner le mode son qui convient le mieux à vos préférences.

- **Standard** : permet de sélectionner le mode son normal.
- **Musique** : permet de mettre en avant la musique par rapport à la voix.
- **Cinéma** : offre le meilleur son possible pour les films.
- **Voix claire** : permet de mettre en avant la voix par rapport au son.
- **Amplifier** : permet d'augmenter l'intensité des sons à fréquence élevée pour optimiser l'écoute des malentendants.

— Si **Sélection Haut-parleur** est défini sur **Externe**, **Mode Son** est désactivé.

Effet sonore

MENU  → Son → Effet sonore → ENTER 



— L'image affichée peut varier en fonction du modèle.

Configurez votre effet sonore favori pour la sortie audio.

— Si **Sélection Haut-parleur** est défini sur **Externe**, **Effet sonore** est désactivé.

— Disponible uniquement lorsque **Mode Son** est défini sur **Standard**.

- **DTS TruSurround HD (Arrêt / Activé)**

Grâce à la technologie HRTF (Head Related Transfer Function), cette option restitue un son surround virtuel 5.1 canaux via deux haut-parleurs.

- **DTS TruDialog (Arrêt / Activé)**

Cette option vous permet d'augmenter l'intensité d'une voix par rapport à la musique de fond ou aux effets sonores, de manière à ce que les paroles puissent être clairement audibles.

- **Egaliseur**

Utilisez **Egaliseur** pour personnaliser les paramètres audio de chaque haut-parleur.

- **Balance G/D** : permet de régler l'équilibre entre les haut-parleurs gauche et droit.
- **100Hz / 300Hz / 1kHz / 3kHz / 10kHz** (ajustement de la bande passante) : permet d'ajuster le niveau de fréquences de bande passante spécifiques.
- **Réinit.** : permet de restaurer les paramètres par défaut de l'égaliseur.

Paramètres haut-parleur

MENU  → Son → Paramètres haut-parleur → ENTER 

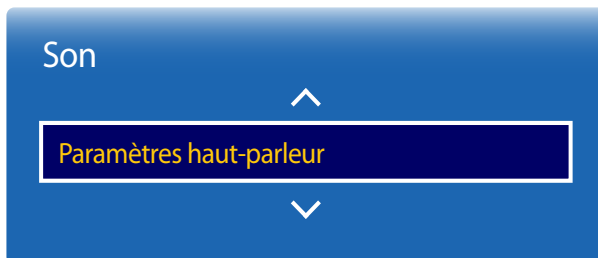

– L'image affichée peut varier en fonction du modèle.

- **Sélection Haut-parleur (Externe / Interne)**

En écoutant la bande sonore d'une émission ou d'un film via un récepteur externe, peut-être entendrez-vous un écho sonore provoqué par la différence de vitesse de décodage entre les haut-parleurs du produit et les haut-parleurs fixés à votre récepteur audio. Si tel est le cas, attribuez la valeur **Externe** à votre produit.

- Lorsque vous définissez **Sélection Haut-parleur** sur **Externe**, les haut-parleurs du produit sont désactivés. Vous entendrez le son via les haut-parleurs externes uniquement. Lorsque **Sélection Haut-parleur** est défini sur **Interne**, les haut-parleurs du produit et les haut-parleurs externes sont activés. Vous entendrez le son sortir des deux ensembles.
- En cas d'absence de signal vidéo, le son des haut-parleurs du produit et des haut-parleurs externes sera coupé.

- **Volume auto (Arrêt / Normal / Nuit)**

Le volume peut varier selon le canal utilisé.

Égalisez automatiquement le volume lorsque vous passez à un autre canal.

- La valeur **Normal** égalise le volume sur chaque canal pour que, lorsque vous changez de canal, le volume reste le même.
- La valeur **Nuit** égalise et diminue le volume sur chaque canal de manière à le rendre plus silencieux. La valeur **Nuit** est utile la nuit, lorsque vous souhaitez maintenir un volume faible.
- Pour utiliser la commande de volume d'un périphérique source connecté, réglez **Volume auto** sur **Arrêt**. La modification du volume du périphérique source connecté peut ne pas être appliquée si **Volume auto** a la valeur **Normal** ou **Nuit**.

Paramètres supplém.

MENU  → Son → Paramètres supplém. → ENTER 

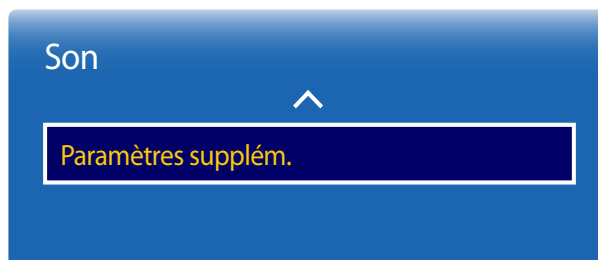

— L'image affichée peut varier en fonction du modèle.

Niveau Audio DTV

(chaînes numériques uniquement)

Le **TV** ne peut contrôler librement le volume du son numérique envoyé au récepteur AV. Utilisez cette option pour régler le volume du son numérique sur un niveau confortable.

— Selon le type de signal de diffusion, les formats MPEG/HE-AAC peuvent être réglés entre -10 dB et 0 dB.

— Pour augmenter ou réduire le volume, sélectionnez une valeur comprise entre 0 et -10.

Comp Dolby Digital

Certains programmes numériques proposent un son Dolby 5.1. Le téléviseur convertit le son Dolby en son stéréo, de manière à ce que le son puisse être lu par les haut-parleurs du téléviseur. Deux méthodes sont disponibles. L'option **RF** offre un meilleur son à des volumes plus réduits et l'option **Line** est conçue pour les volumes plus élevés.

Réinit. son

Restaurez tous les paramètres d'usine par défaut du son.

MENU  → Son → Réinit. son → ENTER 

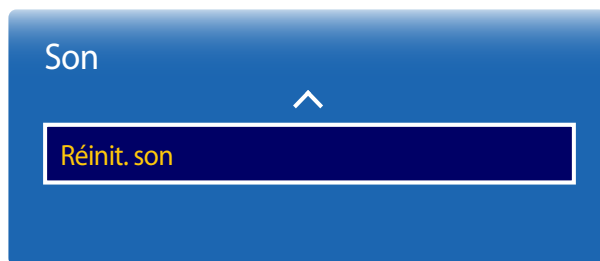

– L'image affichée peut varier en fonction du modèle.

Chapitre 06

Diffusion

Configurez les paramètres **Diffusion** du produit.

Mémorisation Auto

MENU  → **Diffusion** → **Mémorisation Auto** → ENTER 



- L'image affichée peut varier en fonction du modèle.
- Disponible en mode **TV** uniquement.

La fonction **Mémorisation Auto** mémorise toutes les chaînes disponibles sur le réseau hertzien ou le câble et les ajoute à la **Liste des chaînes**.

Mémorisation Auto

Procédez comme suit pour lancer la fonction **Mémorisation Auto** :

- 1 Appuyez sur les touches **MENU**  → **Diffusion** → **Mémorisation Auto** → **Mémorisation Auto** → ENTER  de votre télécommande. L'écran **Mémorisation Auto** s'affiche.
- 2 Sélectionnez la source du signal de votre produit au niveau de l'écran **Mémorisation Auto**.
 - **Hertzien** : si votre produit est connecté à une antenne, sélectionnez **Hertzien**, puis appuyez sur ENTER . Le produit procède automatiquement à la mémorisation des chaînes.
 - **Câble** : si votre produit est connecté à une sortie de câble, sélectionnez **Câble**, puis appuyez sur ENTER . Passez à l'étape 3.
 - Sélectionnez **Numér. et Anal.**, **Numérique** ou **Analogique** pour rechercher les chaînes.
- 3 Paramétrage du **Mode de rech.** à l'aide des boutons ▲ et ▼. Lorsque vous avez terminé, sélectionnez **Scan**, puis appuyez sur ENTER . Le produit procède à la mémorisation des chaînes.
 - Selon le système câblé, la mémorisation des chaînes peut prendre jusqu'à 45 minutes.
 - Les chaînes mémorisées sont ajoutées à la liste **Chaînes aj.**. Il s'agit des chaînes affichées lorsque vous utilisez les touches de chaînes de la télécommande.

Annulation de la fonction Mémorisation Auto

- 1 Appuyez sur le bouton **Arrêter**.
- 2 Le message **Arrêter le réglage auto ?** s'affiche.
- 3 Appuyez sur le bouton **Oui**.

Option de rech. de câble

MENU  → **Diffusion** → **Mémorisation Auto** → **Option de rech. de câble** →
ENTER 

(si l'antenne a été réglée sur **Câble**)

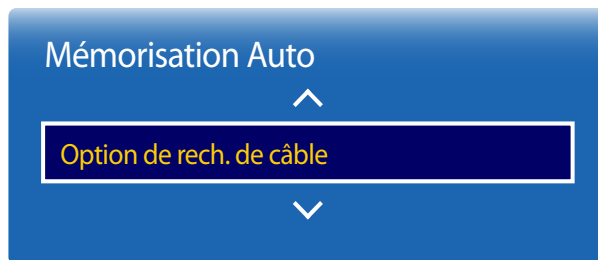

Permet de définir des options de recherche supplémentaires, telles que la fréquence et le débit de symboles pour les recherches de réseaux câblés.

— La disponibilité varie en fonction du modèle et de la zone.



- L'image affichée peut varier en fonction du modèle.
- Disponible en mode **TV** uniquement.

Antenne

MENU  → Diffusion → Antenne → ENTER 



- L'image affichée peut varier en fonction du modèle.
- Disponible en mode **TV** uniquement.

Vous devez définir le type de source de signaux connectée à l'écran à LED pour permettre au téléviseur de lancer la mémorisation des chaînes disponibles.

- **Hertzien / Câble**

Liste des chaînes

MENU  → Diffusion → Liste des chaînes → ENTER 





- L'image affichée peut varier en fonction du modèle.
- Disponible en mode **TV** uniquement.

Vous pouvez enregistrer ou supprimer des canaux, ajouter des canaux favoris ou renommer des canaux similaires.

Sélectionnez un canal dans **Liste des chaînes** pour afficher le canal immédiatement.

— Pour naviguer plus rapidement dans **Liste des chaînes**, appuyez sur les boutons de canal. La liste des canaux change page par page.

Icônes disponibles sur la page de la liste des canaux

-  : chaîne analogique
-  : chaîne sélectionnée
-  : Canaux verrouillés

Appuyez sur la touche du curseur vers la gauche (◀ de la télécommande pour afficher la page **Tri**.

Appuyez sur la touche du curseur vers la droite (▶ de la télécommande pour afficher la page **Mode**.

Tri

Permet de classer la liste par **Numéro** ou par **Nom** de chaîne (chaînes numériques uniquement).

Mode

Antenne

Permet de sélectionner **Hertzien** ou **Câble** comme mode de canaux numériques.

Modif. favoris

Permet de modifier les listes de canaux favoris dans **Modif. favoris**.

Favoris 1 ~ Favoris 5

Affiche toutes les chaînes préférées, classées dans un maximum de cinq groupes. Chaque groupe est affiché sur un écran distinct.

— Le téléviseur n'affiche les groupes de chaînes préférées que si vous avez ajouté des favoris à l'aide des options **Favoris 1** à **Favoris 5**.

Tous

Affiche toutes les chaînes.

Analogique

Affiche les chaînes analogiques.

Numérique

Affiche les chaînes numériques.

Guide

MENU  → Diffusion → Guide → ENTER 

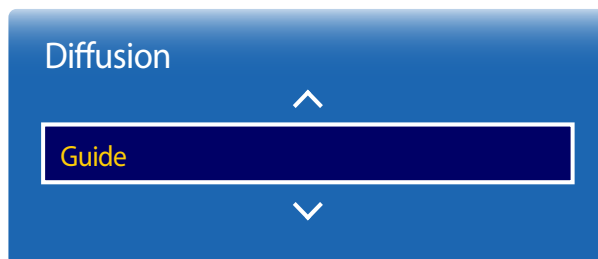

- L'image affichée peut varier en fonction du modèle.
- Disponible en mode **TV** uniquement.

Le **Guide** propose une vue d'ensemble des programmes de chaque chaîne numérique. Vous pouvez consulter les programmes et définir un **Gestionnaire de programmes**.

— Les informations du **Guide** concernent uniquement les chaînes numériques. Les chaînes analogiques ne sont pas prises en charge.

Vous pouvez appuyer sur les touches de couleur de la télécommande pour accéder à des fonctions en option.

Navigation rapide

Permet de rechercher rapidement des informations relatives à la chaîne.

Gestionnaire de programmes

Permet d'accéder à la fonction **Gestionnaire de programmes**.

Vous pouvez consulter des informations relatives à la fonction **Gestionnaire de programmes**.

Gestionnaire de programmes

MENU  → Diffusion → Gestionnaire de programmes → ENTER 



- L'image affichée peut varier en fonction du modèle.
- Disponible en mode **TV** uniquement.

Permet de regarder la chaîne souhaitée à l'heure programmée.

- **Antenne:** TV Câble / Câble
- **Canal:** sélectionnez la chaîne souhaitée.
- **Répétition:** Une fois / Manuel / Sam~Dim / Lun~Ven / Quotid.
— Sélectionnez **Manuel** si vous souhaitez configurer les paramètres pour chaque jour de la semaine.
- **Date:** sélectionnez la date souhaitée.
- **Heure de début:** définissez l'heure à laquelle vous souhaitez regarder la chaîne souhaitée.

Modifier la chaîne

MENU  → Diffusion → Modifier la chaîne → ENTER 





- L'image affichée peut varier en fonction du modèle.
- Disponible en mode **TV** uniquement.

Vous pouvez gérer les canaux enregistrés sur votre télévision, supprimer des canaux, réenregistrer des canaux supprimés ou renommer des canaux similaires.

— Vous pouvez configurer facilement les paramètres à l'aide des touches de la télécommande affichées au bas de l'écran.

Icônes disponibles sur la page de modification des canaux

-  : chaîne analogique
-  : chaîne sélectionnée
-  : Canaux verrouillés

Suppression/Enregistrement de canaux

Suppression de canaux

Vous pouvez, au besoin, supprimer des canaux. La suppression de canaux des catégories **Regardé récemment** ou **Fréquemment regardées** ne les supprime pas de façon permanente. Les canaux ne sont supprimés que des catégories.

- 1 Sélectionnez les canaux à supprimer dans l'écran. Pour annuler, sélectionnez-les à nouveau.
- 2 Une fois les canaux sélectionnés, choisissez **Supprimer** dans l'écran pour supprimer les canaux.

Réenregistrement de canaux supprimés

Vous pouvez, au besoin, réenregistrer des canaux supprimés. Les canaux supprimés sont grisés et n'apparaissent que dans la liste de tous les canaux. La fonction d'enregistrement est activée pour les canaux supprimés uniquement.

- 1 Appuyez sur l'option **TOOLS** au niveau de l'écran pour afficher la page **Outils**. Sélectionnez **Catégorie** dans les sous-options, puis **Tous**.
- 2 Dans la liste de tous les canaux, sélectionnez les canaux supprimés à réenregistrer.
- 3 Une fois les canaux sélectionnés, choisissez **Ajouter** dans l'écran pour réenregistrer les canaux.

Modification de canaux enregistrés

Si vous appuyez sur l'option **TOOLS** de la page **Modifier la chaîne**, les éléments de menu suivants s'affichent. Les fonctions disponibles peuvent varier en fonction du signal de diffusion.

Nom d'option Actions

Antenne	Permet de sélectionner Hertzien ou Câble comme mode de canaux numériques.
Catégorie	Les canaux enregistrés sur votre télévision sont classés dans les catégories Tous , Chaînes aj. , Regardé récemment et Fréquem. regardées . Sélectionnez la catégorie souhaitée.
Modif. favoris	Permet de définir les canaux fréquemment regardés comme canaux favoris.
Renom. chaînes	Permet de modifier le nom des canaux similaires selon vos préférences. Le nom d'un canal peut avoir une longueur maximale de cinq caractères.
Info chaîne	Consultez les informations relatives à la chaîne.
Information	Permet d'afficher des informations sur le programme en cours de diffusion.

Verrouillage/Déverrouillage de canaux à l'aide d'un mot de passe

Permet de verrouiller certains canaux pour empêcher les enfants d'accéder à du contenu inapproprié.

— Pour définir un mot de passe, vérifiez que **Contrôle Parental** est réglé sur **Activé**.

Verrouillage de canaux

- 1 Sélectionnez un canal sur la page **Modifier la chaîne**, puis **Contrôle Parental** dans l'écran. La fenêtre de saisie du mot de passe s'affiche.
- 2 Entrez le mot de passe. Le canal sélectionné est verrouillé.

Déverrouillage de canaux

- 1 Sélectionnez un canal verrouillé sur la page **Modifier la chaîne**, puis **Contrôle Parental Arrêt** dans l'écran. La fenêtre de saisie du mot de passe s'affiche.
- 2 Entrez le mot de passe. Le canal sélectionné est déverrouillé.

Modif. favoris

MENU  → Diffusion → Modif. favoris → ENTER 

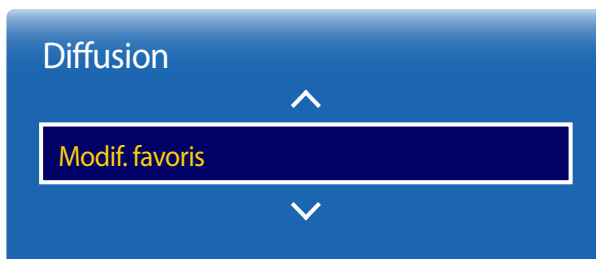

– L'image affichée peut varier en fonction du modèle.

– Disponible en mode **TV** uniquement.

Création d'une liste de canaux favoris

Permet de définir les canaux fréquemment regardés comme canaux favoris. Les canaux favoris sont indiqués par un symbole sur la page **Modifier la chaîne** ou **Liste des chaînes**. Vous pouvez créer au maximum cinq listes de canaux favoris. Créez des listes de canaux favoris différentes pour chaque membre de la famille.

— Vous pouvez configurer facilement les paramètres à l'aide des touches de la télécommande affichées au bas de l'écran.

Ajout du canal en cours à une liste de canaux favoris

Permet d'ajouter le canal que vous êtes en train de regarder à une liste de canaux favoris.

- 1 Lorsque vous regardez la télévision, appuyez sur **TOOLS** pour afficher la page **Outils**. Sélectionnez **Modif. favoris** dans les sous-options.
- 2 Dans l'invite qui s'affiche, sélectionnez une liste de canaux favoris dans laquelle enregistrer le canal en cours. Sélectionnez **OK**.
- 3 Le canal en cours est ajouté à la liste de canaux favoris sélectionnée. Sélectionnez **OK**.

Ajout de plusieurs canaux à une liste de canaux favoris

Vous pouvez, au besoin, ajouter plusieurs canaux à une liste de canaux favoris.

- 1 Sélectionnez **Catégorie** dans l'écran pour passer de la liste des canaux dans le centre de l'écran à la liste des canaux comprenant les canaux à ajouter. A chaque fois que Category est sélectionné, la catégorie change dans l'ordre suivant : **Regardé récemment**, **Fréquem. regardées** et **Chaînes aj.**

— Les catégories **Regardé récemment** et **Fréquem. regardées** ne sont activées que si elles contiennent des chaînes enregistrées.
- 2 Sélectionnez les canaux souhaités dans la liste des canaux au centre de l'écran.
- 3 Sélectionnez **Modif. fav.** dans l'écran pour passer de la liste de canaux favoris de droite à une autre liste de canaux favoris.
- 4 Sélectionnez **Ajouter** dans l'écran. Les canaux sélectionnés forment une liste de canaux favoris.

Affichage des canaux enregistrés dans une liste de canaux favoris

— Les listes de canaux favoris ne s'affichent que si elles ont été créées précédemment.

Lorsque vous changez de canal à l'aide des boutons de canal, vous n'accédez qu'aux canaux enregistrés dans les listes de canaux favoris.

- 1 Sélectionnez **Liste des chaînes** dans le menu **Diffusion**. La liste des canaux s'affiche.
- 2 Appuyez sur la touche du curseur vers la droite (►) de la télécommande pour afficher la page **Mode**.
- 3 Sélectionnez une liste de canaux favoris dans **Favoris 1 – Favoris 5**.
- 4 Sélectionnez des canaux dans la liste de canaux favoris sélectionnée.

— La sélection de **Liste des chaînes** lorsque vous regardez un canal favori permet d'afficher la liste de canaux favoris mise à jour.

Modification des listes de canaux favoris

Si vous appuyez sur l'option **TOOLS** de l'une des pages **Favoris 1** à **Favoris 5**, les éléments de menu suivants s'affichent.

Nom d'option	Actions
--------------	---------

Copier dans Favoris	Permet de copier les canaux d'une liste de canaux favoris vers une autre. — Cette option n'est disponible que si les canaux d'une liste de canaux favoris sont sélectionnés.
----------------------------	---

Renommer favoris	Permet de modifier le nom d'une liste de canaux favoris. — Cette option n'est disponible que si les canaux d'une liste de canaux favoris sont sélectionnés.
-------------------------	--

Antenne	Permet de sélectionner le signal Hertzien ou Câble .
----------------	--

Modifier la chaîne	Permet de gérer les canaux enregistrés.
---------------------------	---

Information	Permet d'afficher des informations sur le programme en cours de diffusion.
--------------------	--

Suppression de canaux d'une liste de canaux favoris

Vous pouvez, au besoin, supprimer des canaux d'une liste de canaux favoris.

- 1 Sélectionnez **Modif. fav.** dans l'écran pour passer de la liste de canaux favoris de droite à une autre liste de canaux favoris.
- 2 Sélectionnez les canaux à supprimer dans la liste de canaux favoris sélectionnée.
- 3 Sélectionnez **Supprimer** dans l'écran. Les canaux sélectionnés sont supprimés de la liste de canaux favoris.

Modification de l'ordre des canaux dans une liste de canaux favoris

Vous pouvez, au besoin, modifier l'ordre des canaux dans une liste de canaux favoris.

- 1 Sélectionnez **Modif. fav.** dans l'écran pour passer de la liste de canaux favoris de droite à une autre liste de canaux favoris.
- 2 Sélectionnez les canaux à réorganiser dans la liste de canaux favoris sélectionnée.
- 3 Sélectionnez **Modif. ordre** dans l'écran et modifiez l'ordre des canaux sélectionnés. Pour appliquer le nouvel ordre des canaux, appuyez sur le bouton .

Modification du nom d'une liste de canaux favoris

Vous pouvez, au besoin, modifier le nom d'une liste de canaux favoris.

- 1 Sélectionnez **Modif. fav.** dans l'écran pour passer de la liste de canaux favoris de droite à une autre liste de canaux favoris.
- 2 Appuyez sur l'option **TOOLS** de l'écran. Les sous-options s'affichent.
- 3 Sélectionnez **Renommer favoris** dans les sous-options. Une invite s'affiche.
- 4 Modifiez la liste de canaux favoris à l'aide de l'invite. Le nom d'une liste de canaux favoris peut avoir une longueur maximale de 20 caractères.

Copie de canaux entre des listes de canaux favoris

Vous pouvez, au besoin, copier les canaux d'une liste de canaux favoris vers une autre.

- 1 Sélectionnez **Modif. fav.** dans l'écran pour passer de la liste de canaux favoris de droite à une autre liste de canaux favoris.
- 2 Sélectionnez les canaux à copier dans la liste de canaux favoris de droite.
- 3 Appuyez sur l'option **TOOLS** de l'écran. Les sous-options s'affichent.
- 4 Sélectionnez **Copier dans Favoris** dans les sous-options. Une invite s'affiche.
- 5 Sélectionnez les listes de canaux favoris dans lesquelles copier les canaux à l'aide de l'invite. Les canaux sont enregistrés dans les listes de canaux favoris sélectionnées.

— Pour utiliser **Copier dans Favoris**, vérifiez que les canaux sont enregistrés dans une liste de canaux favoris.

Paramètres chaînes

MENU  → Diffusion → Paramètres chaînes → ENTER 

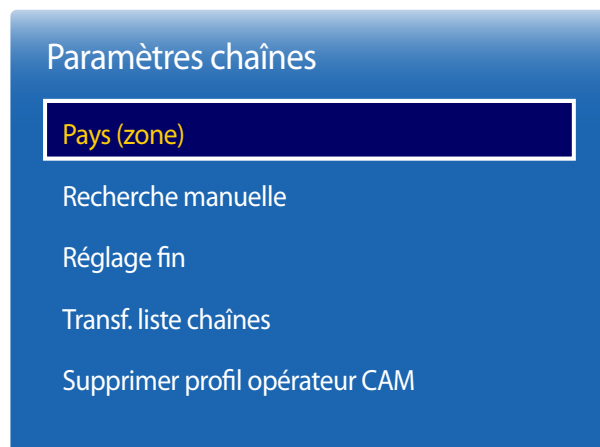

– L'image affichée peut varier en fonction du modèle.

– Disponible en mode **TV** uniquement.

Pays (zone)

Sélectionnez votre pays de manière à ce que le **TV** puisse régler automatiquement les chaînes de diffusion. Le réglage varie en fonction du pays ou de la région.

Lorsque l'écran de saisie du code PIN s'affiche, saisissez votre code PIN à quatre chiffres.

- **Chaîne numérique** : permet de modifier le pays pour les chaînes numériques.
- **Chaîne analogique** : permet de modifier le pays pour les chaînes analogiques.

Recherche manuelle

Permet de rechercher manuellement une chaîne et de la stocker au niveau du **TV**.

Si une chaîne est verrouillée à l'aide de la fonction **Verr. chaîne**, la fenêtre de saisie du code PIN s'affiche.

Cette fonction varie selon le pays et la région.

Si la source Antenne est réglée sur Hertzien ou Câble

- **Réglage des chaînes numériques** : permet de rechercher une chaîne numérique.

1 Sélectionnez **Nouveau**.

— Lors de la sélection des options **Antenne** → **Hertzien** : **Canal, Fréquence, Bande passante**

— Lors de la sélection des options **Antenne** → **Câble** : **Fréquence, Modulation, Taux de symbole**

2 Sélectionnez **Recherche**. Une fois la recherche terminée, la chaîne est ajoutée à la liste de chaînes.

- **Réglage des chaînes analogiques** : permet de rechercher une chaîne analogique.

1 Sélectionnez **Nouveau**.

2 Réglez la **Programme, Système de Couleur, Système Sonore, Canal** et l'**Recherche**.

— **Canal**

C (mode de chaînes d'antenne)/**S** (mode de chaînes câblées) : ces deux modes vous permettent de sélectionner une chaîne en saisissant le numéro attribué à chaque station de diffusion par antenne ou chaîne câblée.

3 Sélectionnez **Mémoriser**. Une fois la recherche terminée, la chaîne est ajoutée à la liste de chaînes.

Réglage fin

(chaînes analogiques uniquement)

Si la réception est bonne, il n'est pas nécessaire de régler la chaîne, le réglage est en effet effectué automatiquement lors des opérations de recherche et de stockage. Si le signal est faible ou déformé, vous devez régler la chaîne manuellement. Faites défiler vers la gauche ou vers la droite jusqu'à ce que l'image soit nette.

- Cette fonction est uniquement disponible en mode **Câble**.
- Les paramètres sont appliqués à la chaîne que vous regardez.
- Les chaînes réglées qui ont été enregistrées sont indiquées par un astérisque (*) du côté droit du numéro de chaîne dans la bannière de la chaîne.
- Pour réinitialiser le réglage, sélectionnez **Réinit.**

Transf. liste chaînes

Permet d'importer ou d'exporter la carte des chaînes. Saisissez le code PIN lorsque l'écran de saisie du code PIN s'affiche.

Vous devez connecter un périphérique de stockage USB pour utiliser cette fonction.



- **Importer depuis le périphérique USB** : permet d'importer la liste de chaînes à partir d'un périphérique USB.
- **Exporter vers le périphérique USB** : permet d'exporter la liste de chaînes vers un périphérique USB. Cette fonction est disponible lorsqu'un périphérique USB est connecté.

Supprimer profil opérateur CAM

Sélectionnez l'opérateur CAM à supprimer.

- La disponibilité varie en fonction du modèle et de la zone.

Sous-titres

MENU  → Diffusion → Sous-titres → ENTER 

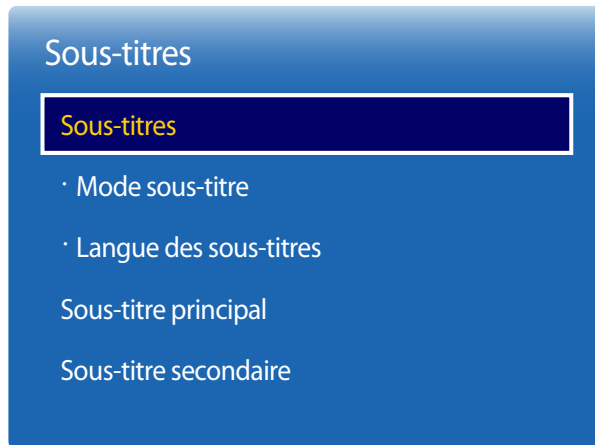

- L'image affichée peut varier en fonction du modèle.
- Disponible en mode **TV** uniquement.

Permet de configurer les options des sous-titres.

Sous-titres

Affiche les sous-titres.

- **Mode sous-titre** : permet de définir le mode de sous-titrage.
- **Langue des sous-titres** : permet de définir la langue des sous-titres.

Sous-titre principal

Permet de définir la langue principale des sous-titres.

Sous-titre secondaire

Permet de définir la langue secondaire des sous-titres.

Options audio

MENU  → **Diffusion** → **Options audio** → ENTER 

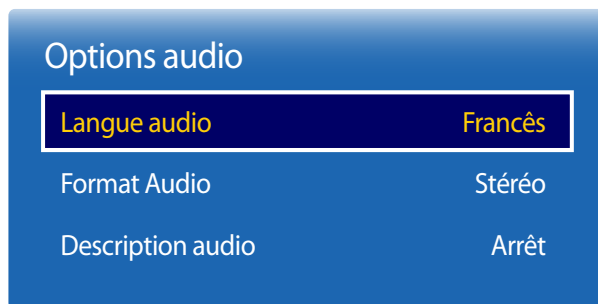

— L'image affichée peut varier en fonction du modèle.

— Disponible en mode **TV** uniquement.

Langue audio

(pour les diffusions numériques)

Permet de modifier la valeur par défaut pour les langues audio.

- **Audio principal** : permet de définir la langue audio principale.
- **Audio secondaire** : permet de définir la langue audio secondaire.

— Les langues disponibles peuvent varier en fonction de la diffusion.

Format Audio

(pour les diffusions numériques)

Permet de sélectionner le format audio souhaité. Les formats audio pris en charge peuvent varier en fonction du programme de diffusion.

Description audio

(pas disponible dans certains pays) (pour les diffusions audio)

Cette fonction gère le flux de données audio pour la description audio (**Description audio**) envoyée par le radiodiffuseur avec le son principal.

- **Description audio** : permet d'activer ou de désactiver la fonction de description audio.
- **Volume** : permet de régler le volume de la description audio.

Contrôle Parental

MENU  → Diffusion → Contrôle Parental → ENTER 

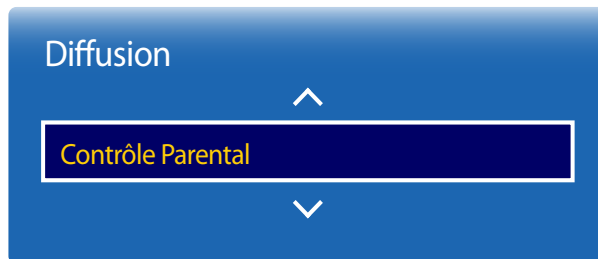

- L'image affichée peut varier en fonction du modèle.
- Disponible en mode **TV** uniquement.

La fonction **Contrôle Parental** bloque les programmes dont les valeurs sont supérieures à celles souhaitées. Cette fonction permet de contrôler ce que les enfants regardent à la télévision. Elle n'est pas disponible pour les programmes provenant de sources externes, telles que des lecteurs de DVD ou des fichiers USB.

Ce code PIN est requis pour regarder un programme bloqué.

- Cette option est disponible lorsque la source d'entrée est réglée sur **TV**.
- Le code PIN par défaut d'un nouveau produit est le suivant : 0-0-0-0.
- La disponibilité varie en fonction du modèle et de la zone.

Langue du télétexte

MENU  → Diffusion → Langue du télétexte → ENTER 

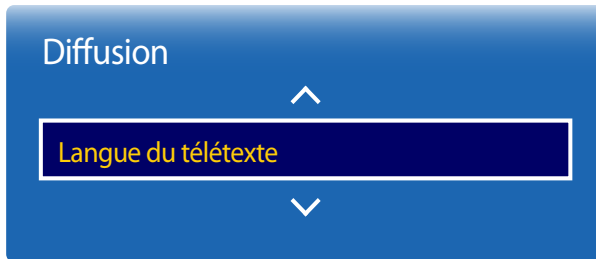

- L'image affichée peut varier en fonction du modèle.
- Disponible en mode **TV** uniquement.

Langue du télétexte

Cette option permet de définir la langue du télétexte.

— La disponibilité varie en fonction du modèle et de la zone.

Télétexte principal

Permet de définir la langue principale du télétexte.

Télétexte secondaire

Permet de définir la langue secondaire du télétexte.

Interface commune

MENU  → Diffusion → Interface commune → ENTER 

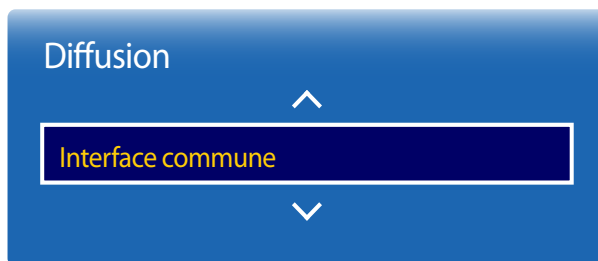

- L'image affichée peut varier en fonction du modèle.
- Disponible en mode **TV** uniquement.

CI Menu

Permet à l'utilisateur d'effectuer une sélection dans le menu CAM. Sélectionnez le **CI Menu**, basé sur le menu de la carte PC.

Transcodage vidéo CAM

Vous pouvez configurer le paramètre de transcodage automatique du codec vidéo de la carte CAM. Désactivez cette fonction si vous ne souhaitez pas l'utiliser.

Infos sur l'application

Permet d'afficher les informations relatives à la carte CAM insérée dans l'emplacement CI et les informations relatives à la carte CI ou CI+ insérée dans la carte CAM. Vous pouvez installer la carte CAM à tout moment, que le téléviseur soit allumé ou non.

- 1 Achetez un module CAM CI auprès du revendeur le plus proche ou par téléphone.
- 2 Insérez fermement la carte CI ou CI+ dans la carte CAM, dans le sens de la flèche.
- 3 Insérez la carte CAM avec la carte CI ou CI+ dans l'emplacement de l'interface commune, dans le sens de la flèche de manière à ce qu'elle s'aligne parallèlement sur l'emplacement.
- 4 Déterminez si une image s'affiche au niveau d'une chaîne dont le signal est brouillé.

Verr. chaîne

MENU  → Diffusion → Verr. chaîne → ENTER 

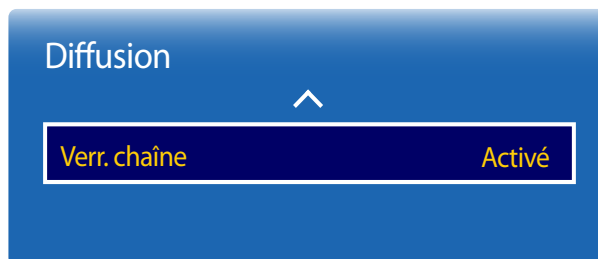

- L'image affichée peut varier en fonction du modèle.
- Disponible en mode **TV** uniquement.

Vous pouvez bloquer l'accès aux contenus inadaptés aux enfants en verrouillant des chaînes.

- **Activé / Arrêt**

- Cette option est disponible lorsque la source d'entrée est réglée sur **TV**.
- Le code PIN par défaut d'un nouveau produit est le suivant : 0-0-0-0.
- La disponibilité varie en fonction du modèle et de la zone.

Chapitre 07

Réseau

État du réseau

MENU  → Réseau → État du réseau → ENTER 

Vous pouvez vérifier le statut actuel du réseau.



– L'image affichée peut varier en fonction du modèle.

Paramètres réseau

MENU  → Réseau → Paramètres réseau → ENTER 

Connectez le produit à un réseau sans fil et utilisez-le pour afficher à la fois la télévision et des données de signalisation à l'aide de **MagicInfo Express** sur votre PC.



– L'image affichée peut varier en fonction du modèle.

Paramètres de réseau (sans fil)

Connexion à un réseau sans fil

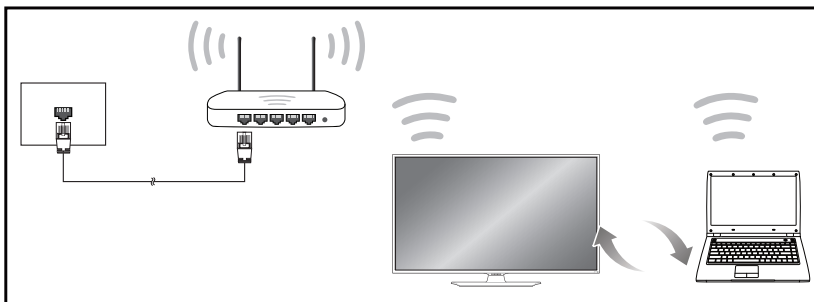

Samsung conseille d'utiliser le protocole IEEE 802.11n. Quand vous lisez une vidéo via une connexion réseau, il est possible qu'elle ne soit pas lue de manière fluide.

- Sélectionnez, pour le commutateur réseau sans fil, un canal qui n'est pas actuellement utilisé. Si le canal défini pour le commutateur réseau sans fil est en cours d'utilisation par un autre périphérique à proximité, des interférences et un échec de communication pourraient survenir.
- Votre produit ne prend en charge que les protocoles de sécurité réseau sans fil suivants.
Si vous sélectionnez le mode 802.11n à haut débit (Greenfield) et si le type de chiffrement est WEP, TKIP ou TKIP AES (mixte WPS 2) sur votre routeur sans fil ou routeur Internet sans fil, les produits Samsung ne prendront en charge aucune connexion conforme aux nouvelles spécifications de certification Wi-Fi.
- Si votre routeur sans fil prend en charge la configuration protégée par Wi-Fi WPS (Wi-Fi Protected Setup), vous pouvez vous connecter au réseau à l'aide du PBC (Push Button Configuration) ou du numéro d'identification personnel PIN (Personal Identification Number). Quel que soit le mode choisi, WPS configurera automatiquement le SSID et la clé WPA.
- Méthodes de connexion : Vous pouvez configurer la connexion réseau sans fil de trois façons différentes.
Configuration automatique (à l'aide de la fonction de recherche de réseau automatique), configuration manuelle, **WPS(PBC)**

Configuration réseau automatique (sans fil)

La plupart des réseaux sans fil présentent un système de sécurité facultatif qui requiert que les appareils accédant au réseau transmettent un code de sécurité chiffré appelé clé d'accès ou **Informations de connexion**. La **Informations de connexion** repose sur une phrase secrète, généralement un mot ou une série de lettres et chiffres d'une longueur précise que vous devez saisir quand vous configurez la sécurité de votre réseau sans fil. Si vous utilisez cette méthode de configuration de connexion réseau et disposez d'une **Informations de connexion** pour votre réseau sans fil, vous devrez saisir la phrase secrète pendant le processus de configuration automatique ou manuelle.

Comment configurer automatiquement

- 1 Sélectionnez **MENU**  → **Réseau** → **Paramètres réseau**.
- 2 La fonction **Réseau** recherche les réseaux sans fil disponibles. Elle affiche ensuite une liste des réseaux disponibles.
- 3 Dans la liste des réseaux, appuyez sur la touche ▲ ou ▼ pour sélectionner un réseau, puis appuyez sur la touche .
 - Si le routeur sans fil souhaité ne s'affiche pas, sélectionnez **Rafraîchir** pour recommencer la recherche.
 - Si le routeur reste introuvable après la nouvelle tentative, sélectionnez le bouton **Arrêter**.
Le bouton **Ajouter réseau** s'affiche.
Sélectionnez **Ajouter réseau** pour ajouter un routeur sans fil auquel se connecter.
- 4 Si l'écran **Saisir mot de passe** s'affiche, rendez-vous à l'étape 5. Si vous sélectionnez un routeur sans fil qui n'a aucune sécurité, rendez-vous à l'étape 7.
- 5 Si le routeur a une sécurité, saisissez la **Saisir mot de passe** (clé de sécurité ou PIN).

- 6 Une fois terminé, utilisez le bouton de direction bas pour déplacer le curseur sur **Terminé**, puis appuyez sur . L'écran de connexion réseau apparaît et le processus de vérification commence.

— Ce produit ne peut pas se connecter à Internet via **Soft AP (point d'accès Wi-Fi)** ou **Wi-Fi Direct**.

- 7 Une fois la connexion vérifiée, le message "**Votre réseau sans fil est configuré et prêt à l'emploi.**" s'affiche.

Configuration réseau manuelle (sans fil)

Dans les bureaux, des adresses IP statiques peuvent être utilisées.

Si tel est le cas, demandez à l'administrateur réseau l'adresse IP, le masque de sous-réseau et la passerelle. Saisissez ces valeurs.

Obtention des valeurs de connexion réseau





Pour afficher les valeurs de connexion réseau sur la plupart des ordinateurs Windows, procédez comme suit.

- 1 Cliquez avec le bouton droit de la souris sur l'icône de réseau dans le coin inférieur droit de l'écran.
- 2 Dans le menu contextuel qui apparaît, cliquez sur Statut.
- 3 Dans la boîte de dialogue qui s'affiche, cliquez sur l'onglet **Support**.
- 4 Au niveau de l'onglet **Support**, cliquez sur le bouton **Details**. Les valeurs de connexion réseau s'affichent alors.

Comment configurer manuellement

Sur le SMART Signage TV, accédez aux options **MENU**  → **Réseau** → **Nom périphérique** et modifiez le nom de périphérique du SMART Signage TV.

— Si vous utilisez plusieurs SMART Signage TV, veuillez à modifier leur nom de périphérique.



- 1 Sélectionnez **MENU**  → **Réseau** → **Paramètres réseau**.
- 2 La fonction **Réseau** recherche les réseaux sans fil disponibles. Elle affiche ensuite une liste des réseaux disponibles.
- 3 Dans la liste des réseaux, appuyez sur la touche ▲ ou ▼ pour sélectionner un réseau, puis appuyez sur la touche .
 - Si le routeur sans fil souhaité ne s'affiche pas, sélectionnez **Rafraîchir** pour recommencer la recherche.
 - Si le routeur reste introuvable après la nouvelle tentative, sélectionnez le bouton **Arrêter**. Le bouton **Ajouter réseau** s'affiche. Sélectionnez **Ajouter réseau** pour ajouter un routeur sans fil auquel se connecter.
- 4 Si l'écran **Saisir mot de passe** s'affiche, rendez-vous à l'étape 5. Si vous sélectionnez un routeur sans fil qui n'a aucune sécurité, rendez-vous à l'étape 7.
- 5 Si le routeur a une sécurité, saisissez la **Saisir mot de passe** (clé de sécurité ou PIN).
- 6 Une fois terminé, utilisez le bouton de direction bas pour déplacer le curseur sur **Terminé**, puis appuyez sur . L'écran de connexion réseau apparaît et le processus de vérification commence.
- 7 Sélectionnez **Arrêter** pendant les tentatives d'établissement d'une connexion réseau. Cela interrompt la connexion.
- 8 Sélectionnez **Param. IP** sur l'écran de connexion réseau. L'écran **Param. IP** s'affiche.
- 9 Sélectionnez le champ supérieur, appuyez sur , puis réglez **Param. IP** sur **Entrer manuellement**. Répétez ce processus de saisie pour chaque champ **Adresse IP**.

-
- 10 Une fois la saisie terminée, sélectionnez **OK** en bas de la page, puis appuyez sur . L'écran de test du réseau apparaît et le processus de vérification commence.
 - 11 Une fois la connexion vérifiée, le message "**Votre réseau sans fil est configuré et prêt à l'emploi.**" s'affiche.

WPS(PBC)

Comment configurer l'utilisation de WPS(PBC)

Si votre routeur présente le bouton **WPS(PBC)**, procédez comme suit.

- 1 Sélectionnez **MENU**  → **Réseau** → **Paramètres réseau**.
- 2 Sélectionnez **WPS(PBC)**, appuyez sur , puis appuyez à nouveau sur .
- 3 Appuyez sur le bouton **WPS(PBC)** de votre routeur dans les 2 minutes qui suivent. Votre produit acquiert automatiquement toutes les valeurs de configuration réseau requises et se connecte à votre réseau.
- 4 L'écran de connexion réseau apparaît, et la configuration du réseau est terminée.

Soft AP (point d'accès Wi-Fi)

MENU  → Réseau → **Soft AP (point d'accès Wi-Fi)** → ENTER 

Grâce à cette fonction, vous pouvez connecter le produit à vos périphériques mobiles si ces derniers ne prennent pas en charge la fonction **Wi-Fi Direct**. Configurez les options de connexion du périphérique sans fil.

- **Soft AP (point d'accès Wi-Fi)**
Active ou désactive la fonction **Soft AP (point d'accès Wi-Fi)**. Quand **Soft AP (point d'accès Wi-Fi)** est défini sur **Activé**, vos périphériques mobiles peuvent trouver le nom du produit dans la liste des connexions Wi-Fi.
- **Informations de connexion**
affiche la clé de sécurité.
- **Réinit. mot de passe**
La mise sous tension de l'écran crée une nouvelle clé de sécurité et déconnecte toutes les connexions **Soft AP (point d'accès Wi-Fi)** existantes.
 - **Arrêt / Activé**
- **Paramètres avancés**
Permet de modifier les paramètres Wi-Fi détaillés.
 - **Canal (CH.1 ~ CH.11)**
Permet de modifier les paramètres du canal Wi-Fi.
 - **Intensité du signal (Niveau 1 ~ Niveau 5)**
Permet de modifier les paramètres du niveau de signal Wi-Fi.

Pour que vous puissiez utiliser cette fonction, votre périphérique mobile doit être pris en charge en **Wi-Fi Direct**.

Wi-Fi Direct

MENU  → **Réseau** → **Wi-Fi Direct** → **ENTER** 

Permet de connecter le produit à des périphériques mobiles sans fil. Grâce à cette fonction, vous pouvez connecter des périphériques mobiles sans fil à votre produit directement, sans routeur.

Pour connecter votre périphérique mobile à votre produit à l'aide de la fonction Wi-Fi Direct, procédez comme suit :

- 1** Accédez à l'écran **Wi-Fi Direct**. Le produit commence à rechercher des périphériques.
- 2** Activez la fonction **Wi-Fi Direct** de votre périphérique. Sélectionnez le périphérique sans fil voulu.
 - **PBC** (Push Button Configuration) : appuyez sur le bouton **WPS(PBC)** présent sur votre périphérique sans fil dans les 2 minutes qui suivent. Votre produit acquiert automatiquement toutes les valeurs de configuration réseau requises et se connecte à votre réseau.
 - **PIN** : saisissez le code **PIN** affiché sur votre périphérique.

— Pour déconnecter le périphérique, sélectionnez le périphérique sans fil connecté, puis **Déconnecté**.

Paramètres AllShare



MENU  → Réseau → Paramètres AllShare → ENTER 

Affiche la liste des téléphones portables ou des appareils connectés qui ont été configurés pour utiliser la fonction **AllShare Play** avec ce produit.

- **Partage de contenu**

Utilisation de la fonction AllShare Play

Une fenêtre d'alerte apparaît pour vous informer que le contenu multimédia (vidéos, photos, musique) envoyé depuis un téléphone portable s'affichera sur votre produit. Le contenu est automatiquement lu 3 secondes après l'apparition de la fenêtre d'alerte. Si vous appuyez sur le bouton **RETURN** ou **EXIT** quand la fenêtre d'alerte apparaît, le contenu multimédia n'est pas lu.

- Lors du premier accès d'un appareil à votre produit via la fonction Média, une fenêtre contextuelle d'avertissement apparaît. Appuyez sur le bouton  pour sélectionner **Autor.**. Ainsi, le téléphone est autorisé à accéder librement au produit et à utiliser la fonction **AllShare Play** pour lire du contenu.
- Pour désactiver la transmission du contenu multimédia depuis un téléphone portable, configurez **Refuser** dans la fenêtre **Paramètres AllShare**.
- En fonction de sa résolution et de son format, il est possible que le contenu ne puisse pas être lu sur votre produit.
- Les boutons  et ◀ / ▶ peuvent ne pas être opérationnels selon le type de contenu multimédia.
- Grâce à l'appareil mobile, vous pouvez contrôler la fonction **AllShare Play**. Pour obtenir plus de détails, consultez le manuel d'utilisation de chaque appareil mobile.

Nom périphérique

MENU  → Réseau → Nom périphérique → ENTER 

Sélectionnez ou saisissez un nom de périphérique.

Ce nom peut être affiché sur les télécommandes réseau sur le réseau.

Chapitre 08

Applications

Liste Source

MENU  → Applications → Liste Source → ENTER 

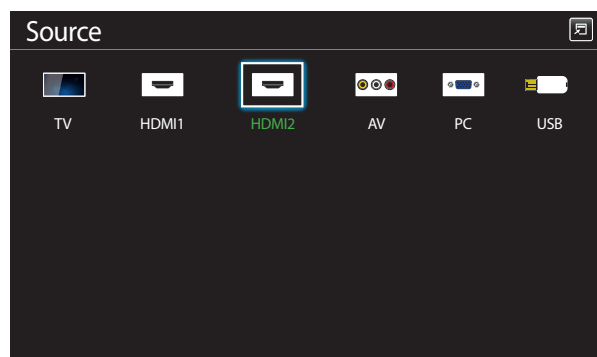

— L'image affichée peut varier en fonction du modèle.

Source vous permet de sélectionner un éventail de sources et de modifier leur nom.

Vous pouvez afficher l'écran d'un périphérique source connecté au produit. Sélectionnez une source dans Liste Source pour afficher l'écran correspondant.

- La source d'entrée peut aussi être modifiée via le bouton **SOURCE** de la télécommande.
- Il se peut que l'écran ne s'affiche pas correctement en cas de sélection d'une source incorrecte comme périphérique source pour la conversion.
- Pour afficher des informations détaillées sur les périphériques sources connectés, appuyez sur le bouton **TOOLS** sur la page **Source**.

Modif. Nom

SOURCE → **Source** → **TOOLS** → **Modif. Nom** → ENTER 

Il arrive que l'écran ne s'affiche pas correctement, à moins que le nom d'un périphérique source ne soit spécifié dans **Modif. Nom**.

En outre, il est préférable de renommer le périphérique source dans **Modif. Nom** pour obtenir une qualité d'image optimale.

- La liste peut inclure les périphériques source suivants. Les périphériques **Source** énumérés diffèrent en fonction de la source sélectionnée.

PC / Décodeur Câble / Décodeur satellite / Décodeur PVR / Jeux / Blu-ray / DVD / Magnétoscope / Récepteur AV / Caméscope / DVI PC / Périph. DVI / TV / IPTV / HD DVD / DMA

- Les paramètres disponibles dans le menu **Image** dépendent de la source actuelle et des paramètres définis dans **Modif. Nom**.

Information

SOURCE → **Source** → **TOOLS** → **Information** → ENTER 

Consultez les informations détaillées relatives au périphérique externe sélectionné.

MagicInfo

MENU  → Applications → MagicInfo → ENTER 

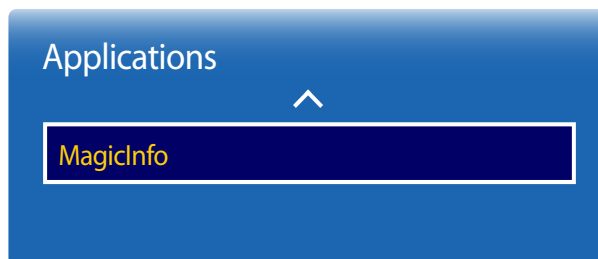

– L'image affichée peut varier en fonction du modèle.

MagicInfo est une solution professionnelle qui permet d'utiliser le produit pour la signalisation (support publicitaire). La solution vous permet de lire des fichiers image et vidéo à partir de la mémoire interne ou d'un périphérique de stockage USB connecté. Vous pouvez également lire des programmes créés à l'aide du programme **MagicInfo Express** sur votre ordinateur.

Lecture de contenus à partir de la mémoire interne ou d'un périphérique USB

Permet de lire des contenus à partir de la mémoire interne ou d'un périphérique de stockage USB connecté.

Lecture de contenus du PC ou de contenus mobiles

Permet d'envoyer des contenus à lire au produit via le programme **MagicInfo Express** ou une application mobile. Si la mémoire interne disponible est insuffisante, connectez un périphérique USB et sélectionnez **Options** → **Paramètres** → **Stockage par défaut** dans la partie supérieure droite du navigateur **MagicInfo**. Réglez l'option sur **USB**.

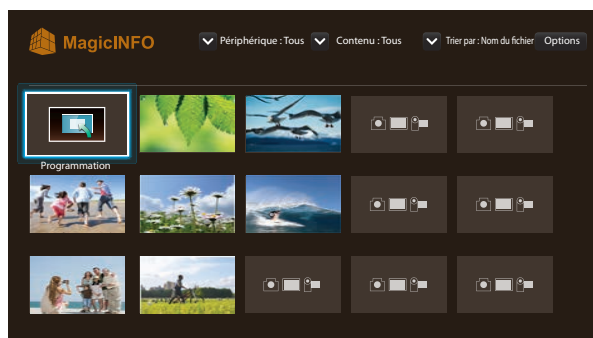

- Appuyez sur la touche **HOME** ou **MagicInfo Player I** de la télécommande pour accéder plus rapidement à l'application.
- L'image affichée peut varier en fonction du modèle.

Programmation

Permet de lire des programmes configurés.

Fonctions disponibles sur la page MagicInfo

La page de la liste **MagicInfo** comporte les fonctions suivantes.

- **Périphérique**
 - Sélectionnez **Interne** ou **USB** pour rechercher la liste de périphériques souhaitée.
Tous / Interne / USB
- **Contenu**
 - Sélectionnez un type de contenu comme critère de recherche de la liste de contenu souhaitée.
Tous / Mon modèle / Vidéo / Image
- **Trier par**
 - Spécifiez le critère de tri du contenu.
Nom du fichier / Lecture récente
- **Options**

Éléments de menu Options de l'écran MagicInfo

Nom d'option	Actions
Lire élém. sél.	Permet de sélectionner et lire le contenu souhaité.
Envoyer	Permet de copier du contenu vers un autre périphérique de stockage.
Supprimer	Permet de supprimer le contenu souhaité.
Paramètres	Permet de configurer les propriétés détaillées du contenu. — Reportez-vous à la page suivante pour plus de détails sur la fonction Paramètres .

Paramètres



— L'image affichée peut varier en fonction du modèle.

Stockage par défaut

Sélectionnez l'emplacement de stockage vers lequel vous souhaitez télécharger les chaînes programmées du réseau.

- **Interne / USB**

Mode Répétition

Permet de régler le mode de répétition pour relire ou non le contenu.

- **Une fois / Tous**

Format de l'image

Permet de régler **Format de l'image** sur **Taille d'origine** ou **Plein écran**.

- **Taille d'origine / Plein écran**

— Uniquement disponible pour les contenus **Vidéo** et **Image**

Durée d'affichage

Permet de régler la durée de chaque page d'un diaporama.

— Uniquement disponible pour les contenus **Template** et **Image**

Retirer le périphérique USB en toute sécurité

Permet de retirer le périphérique USB de manière sécurisée

Réinit. param.

Restaure toutes les valeurs sous **Paramètres** sur le paramétrage par défaut au moment de l'achat du produit.

Chapitre 09

MagicInfo Express

Utilisez l'USB ou le DVD accompagnant le produit pour installer le logiciel. Les dernières mises à jour du logiciel peuvent différer des originaux fournis au moment de l'achat.
Téléchargez la dernière version du logiciel **MagicInfo Express** et le manuel depuis : <http://www.samsung.com/displaysolutions/signagetv>.

Conditions requises pour l'installation

- Disque dur : espace disponible d'au moins 500 Mo
- Système d'exploitation : Windows XP ou une version plus récente
- Résolution : 1024x768 ou plus

Utilisation du programme MagicInfo Express

Le programme **MagicInfo Express** vous permet de créer facilement des contenus pour SMART Signage TV à l'aide de différents modèles. Vous pouvez utiliser le programme **MagicInfo Express** pour créer et gérer des programmes permettant de lire des contenus sur des SMART Signage TV à une heure définie.

- Pour utiliser le programme **MagicInfo Express**, téléchargez et installez **MagicInfo Express** depuis la clé USB/le DVD **MagicInfo Express** ou depuis le site <http://www.samsung.com/displaysolutions/signagetv>.
- Connectez la clé USB/le DVD fourni avec le produit sur votre PC. L'écran d'installation s'affiche automatiquement. Sélectionnez **MagicInfo Express** pour installer le programme. Si l'écran d'installation ne s'affiche pas automatiquement, exécutez le fichier autorun.exe stocké sur la clé USB/le DVD à l'aide d'un explorateur de fichiers.
 - **Créer un contenu** : permet de créer et de gérer des modèles qui seront lus sur des périphériques d'affichage Samsung.
 - **Programmer le contenu** : permet de créer et de gérer des programmes permettant de lire des contenus à des heures définies.

Gestion des modèles

Les modèles fournis dans le programme permettent d'organiser une série d'éléments de contenus à l'aide de dispositions prédéfinies de manière à créer facilement de nouveaux modèles. Vous pouvez importer et modifier des modèles précédemment créés.

Gestion des programmes

Vous pouvez configurer et gérer des programmes permettant de lire des contenus sur des périphériques d'affichage Samsung à des heures spécifiques. Vous pouvez définir un même programme qui sera lu certains jours de la semaine ou un programme différent pour chaque jour de la semaine.

Chapitre 10

Lecture de photos, vidéos et musique (lecture de médias)

Profitez des vidéos, des photos et des morceaux de musique enregistrés sur un périphérique de stockage de masse USB.

Lisez des photos, des vidéos ou de la musique enregistrée sur un périphérique de stockage.

Lisez divers contenus à l'aide des méthodes suivantes.

- Utilisation d'un périphérique USB : Lisez du contenu multimédia tel que des vidéos, des photos et de la musique à partir d'un périphérique USB.
- Connexion d'un périphérique de stockage : Lisez du contenu multimédia enregistré sur un périphérique de stockage tel qu'un smartphone, un appareil photo, un ordinateur ou un service d'informatique en nuage.

À lire attentivement avant d'utiliser la lecture de contenu multimédia avec un périphérique USB

Attention

- Avant de connecter un périphérique USB au produit, sauvegardez vos fichiers pour empêcher toute perte ou tout endommagement de vos données. La société Samsung Electronics n'est pas tenue responsable de pertes ou dommages possibles de vos données.
- Ne retirez pas un périphérique USB en cours de chargement.
- Si un périphérique USB est connecté via un câble d'extension USB, il est possible qu'il ne soit pas reconnu ou que des fichiers enregistrés sur le périphérique ne puissent pas être lus.
- Si le produit ne reconnaît pas un périphérique USB connecté, il est possible que les fichiers présents sur ce périphérique soient corrompus ou ne puissent pas être lus. Dans ce cas, connectez le périphérique USB à l'ordinateur pour formater le périphérique, puis assurez-vous qu'il est correctement connecté.
- Les disques durs USB d'une taille supérieure à 2 To ne sont pas pris en charge.

Périphériques compatibles avec la lecture de médias

- Il est possible que le produit ne soit pas compatible avec certains smartphones, caméras numériques USB et périphériques audio.
- La lecture de médias n'est compatible qu'avec les périphériques USB MSC.
- périphériques de stockage de masse USB.
Exemples : clés USB, lecteurs de carte Flash et disques durs USB. (Les concentrateurs USB ne sont pas pris en charge.)
Ces périphériques de stockage de masse doivent être branchés directement sur un port USB du produit.
- Si plusieurs périphériques PTP (Picture Transfer Protocol) sont connectés, un seul fonctionnera à la fois.
- Si plusieurs périphériques de stockage de masse sont connectés, il est possible que certains ne soient pas reconnus. Les périphériques USB qui requièrent une puissance élevée (plus de 500 mA ou 5 V) peuvent ne pas être pris en charge.
- Si un message d'avertissement de surchauffe apparaît alors qu'un périphérique USB est connecté ou utilisé, il est possible que ce dernier ne soit pas reconnu ou ne fonctionne pas correctement.
- L'écran de veille s'active si le produit reste inutilisé pendant la durée précisée dans **Temps protection auto**.
- Le mode d'économie d'énergie de certains disques durs externes peut se désactiver automatiquement une fois ces disques connectés au produit.

Systèmes et formats de fichiers

- La lecture de médias peut ne pas fonctionner correctement avec des fichiers multimédias sans licence.
- Le protocole MTP (Media Transfer Protocol) n'est pas pris en charge.
- Les systèmes de fichiers pris en charge sont les suivants : FAT16, FAT32 et NTFS (lecture seule).
- La lecture de médias prend en charge le format JPEG séquentiel.
mais pas le format JPEG progressif.
- L'affichage des images à résolution supérieure prend plus de temps.
- La résolution JPEG maximale prise en charge est 15360 x 8640 pixels.
- Si un fichier est incompatible ou corrompu, le message **Format de fichier inconnu** s'affiche.
- Lors du tri de fichiers dans une vue de dossier, 1 000 fichiers maximum peuvent apparaître dans chaque dossier.
- Si un périphérique USB contient au moins 8 000 fichiers et dossiers, il est possible que certains d'entre eux ne s'ouvrent pas.
- Les fichiers MP3 à gestion des droits numériques (DRM) téléchargés sur des sites Web payants ne peuvent pas être lus.

— La gestion des droits numériques (DRM) renvoie à un système qui protège les droits d'auteur de données circulant sur Internet ou tout autre support numérique en permettant une distribution sécurisée et/ou en empêchant la distribution illégale des données.

Il est recommandé d'utiliser un disque dur USB disposant d'un adaptateur d'alimentation.

Il est recommandé de retirer un périphérique USB en utilisant la fonction **Retirer USB**.

Utilisation d'un périphérique USB

Connexion d'un périphérique USB

- 1 Mettez votre produit sous tension.
 - 2 Branchez un périphérique USB contenant des photos, de la musique et/ou des films au port USB situé à l'arrière ou sur le côté du produit.
 - 3 La page **Nv. périph. conn.** s'affiche automatiquement lorsqu'un périphérique USB est connecté au produit.
- Si un seul périphérique USB est connecté, les fichiers enregistrés sur ce périphérique s'affichent automatiquement.
 - Pour afficher un contenu enregistré sur un périphérique USB, branchez ce dernier à un port USB situé sur le produit.

Retrait d'un périphérique USB

Retrait d'un périphérique USB de Source

- 1 Appuyez sur le bouton **SOURCE** de la télécommande. Vous pouvez aussi vous rendre sur **Source** via le menu OSD.
SOURCE → **Source**
- 2 Sélectionnez **USB** dans **Source** et appuyez sur le bouton **TOOLS** de la télécommande. Les éléments de menu en option sont affichés.
- 3 Sélectionnez **Retirer USB** et attendez que le périphérique USB soit déconnecté. Le périphérique USB est déconnecté.

Options de la page de la liste de contenu multimédia

Nom d'option	Actions	Photos	Vidéos	Musique
Diaporama	Permet de démarrer un diaporama. — Cette option n'est pas disponible si Trier par est réglé sur Dossier .	✓		
Encodage	Permet de sélectionner une langue d'encodage si le titre du contenu multimédia apparaît corrompu.			✓
Lire élém. sél.	Permet de sélectionner et de lire le contenu souhaité dans la liste de contenu multimédia.	✓	✓	✓

Appuyer sur le bouton **INFO** alors qu'un fichier est sélectionné permettra d'afficher les informations relatives à ce fichier.

Fonctions et boutons disponibles pendant la lecture de photos

Appuyez sur le bouton  ou **TOOLS** pour afficher les boutons suivants. Le bouton **RETURN** fait disparaître les boutons.

- **Précédent / Suivant**
Permet d'afficher la photo précédente ou suivante.
- **Lancer le diaporama / Arrêter le diaporama**
Permet de démarrer ou d'arrêter un diaporama. Avec un diaporama, il est possible de lire toutes les photos d'un dossier.
- **Paramètres du diaporama**
 - **Vitesse**: Permet de modifier la vitesse du diaporama.
 - **Effets**: Permet d'appliquer des effets de transition entre les photos.
- **Zoom**
Permet de zoomer jusqu'à 4x dans les photos.
- **Pivoter**
Permet de faire tourner les photos.
- **Fond musical**
Permet de lire de la musique de fond pendant l'affichage des photos.
 - **Fond musical / Mini-lecteur**
 - Vérifiez qu'un fichier musical est enregistré sur le même périphérique.
 - Interrompez la lecture audio en cours ou passez à un autre fichier audio à l'aide de la fonction **Mini-lecteur**.
- **Paramètres**

Nom d'option

Actions

Mode Image

Permet de modifier le **Mode Image**.

Mode Son

Permet de modifier le **Mode Son**.

— Cet élément de menu est uniquement disponible lors de la lecture de **Fond musical**.

Information

Permet d'afficher des informations sur un fichier.

Fonctions et boutons disponibles pendant la lecture de vidéos





Appuyez sur le bouton  ou **TOOLS** pour afficher les boutons suivants. Le bouton **RETURN** fait disparaître les boutons.

- **Pause / Lire**
Permet d'interrompre ou de lire une vidéo.
Les fonctions suivantes sont disponibles en mode pause. Aucun son n'est audible en mode pause.
- **Rembobiner / Avance rapide**
Permet de reculer ou d'avancer rapidement dans une vidéo. Vous pouvez, au besoin, accélérer 3x la vitesse de lecture. Pour restaurer la vitesse de lecture originale, sélectionnez .
- **Précédent / Suivant**
Pour lire la vidéo précédente, sélectionnez  deux fois. Si vous sélectionnez  une fois, la vidéo en cours est lue depuis le début.
Pour lire la vidéo suivante, sélectionnez .
- **Recherche**
permet de sélectionner et de lire une autre vidéo dans le même dossier.
(**Rech. titres**)
- **Mode Répétition**
Permet de configurer **Mode Répétition**. (**Arrêt, Rép. 1X, Répét. tout**)
- **Format de l'image**
Permet de modifier la taille de l'écran (**Format de l'image**). Les tailles d'écran prises en charge varient en fonction de l'image. (**Original / Mode1 / Mode2 / Vue intell. 1 / Vue intell. 2**)
- **Paramètres**

Nom d'option	Actions
Mode Image	Permet de modifier le Mode Image .
Mode Son	Permet de modifier le Mode Son .
Langue audio	Permet de lire une vidéo dans la langue souhaitée. Cette fonction n'est active qu'en cas de lecture d'un fichier de diffusion prenant en charge plusieurs formats audio.
Information	Permet d'afficher des informations sur un fichier.

Fonctions et boutons disponibles pendant la lecture de musique

Appuyez sur le bouton  ou **TOOLS** pour afficher les boutons suivants. Le bouton **RETURN** fait disparaître les boutons.

- **Pause / Lire**
Permet d'interrompre ou de lire de la musique.
- **Rembobiner / Avance rapide**
Permet de reculer ou d'avancer rapidement dans la chanson. Vous pouvez, au besoin, accélérer 3x la vitesse de lecture. Pour lire le fichier musical précédent, sélectionnez  deux fois.
- **Précédent / Suivant**
Pour lire le fichier musical précédent, sélectionnez  deux fois. Si vous sélectionnez  une fois, la musique en cours est lue depuis le début.
Pour lire le fichier musical suivant, sélectionnez .
- **Répétition**
Permet de configurer le mode **Répétition. 1 musique** permet de lire plusieurs fois le fichier musical en cours. **Tous** permet de lire plusieurs fois tous les fichiers d'un dossier.
- **Aléatoire**
Permet d'activer ou de désactiver le mode de lecture aléatoire.
- **Mode Son**
Permet de modifier le **Mode Son**.

Formats de sous-titres et de fichiers pris en charge pour la lecture de médias

Sous-titres

Externe	Interne
<ul style="list-style-type: none">• Texte minuté MPEG-4 (.txt)• SAMI (.smi)• SubRip (.srt)• SubViewer (.sub)• Micro DVD (.sub ou .txt)• SubStation Alpha (.ssa)• Advanced SubStation Alpha (.ass)• Powerdivx (.psb)	<ul style="list-style-type: none">• Xsub Conteneur: AVI• SubStation Alpha Conteneur: MKV• Advanced SubStation Alpha Conteneur: MKV• SubRip Conteneur: MKV• Texte minuté MPEG-4 Conteneur: MP4

Format de fichier image compatible

Type	
JPEG	4096 x 4096
MPO	
BMP	

Formats de fichiers de musique pris en charge

Extension de fichier

*.aac, *.flac, *.m4a, *.mid, *.midi,
*.mp3, *.mpa, *.ogg, *.wav, *.wma

Formats vidéo pris en charge

- Le contenu vidéo ne sera pas lu (ou pas correctement) en cas d'erreur au niveau du contenu ou du conteneur.
- L'audio ou la vidéo peut ne pas fonctionner si le contenu dispose d'une vitesse de transmission/fréquence d'images supérieure à la fréquence trame/seconde (t/s) répertoriée dans le tableau ci-dessus.
- Si la table d'index contient une erreur, la fonction Seek (Jump) n'est pas prise en charge.
- Des interruptions du son du fichier peuvent se produire lors de la lecture d'une vidéo via une connexion réseau.
- Le menu peut mettre plus longtemps à apparaître si la vitesse de transmission de la vidéo dépasse les 10 Mbits/s.
- Certains appareils photos numériques et périphériques USB peuvent ne pas être compatibles avec le lecteur.

Décodeur vidéo

Prend en charge jusqu'à H.264, niveau 4.1.

H.264 FMO / ASO / RS, VC1 SP / MP / AP L4 et AVCHD : non pris en charge.

Pour tous les codecs vidéo à l'exception de MVC, VP8 et VP6 :

- En dessous de 1280 x 720 : 60 trames max.
- Au dessus de 1280 x 720 : 30 trames max.

GMC 2 ou version ultérieure : non pris en charge.

Prend uniquement en charge les spécifications MVC BD.

Décodeur audio

Prise en charge maximale : WMA 10 Pro en multicanal 5.1.

Codec audio WMA Lossless non pris en charge.

Les formats QCELP et AMR NB/WB ne sont pas pris en charge.

Si Vorbis est uniquement dans un conteneur Webm, prend en charge jusqu'à 2 canaux.

Conteneur	Codec vidéo	Résolution	Vitesse de transmission (fps)	Débit binaire (Mbps)	Codec audio
3gpp	DivX 3.11 /DivX4.X	1280 x 720	60	30	AAC
asf					AC3
avi	XVID				ADPCM
flv					DD+
mkv	H.264 BP / MP / HP				DTS Core
mov	MPEG-4 SP/ASP				HE-AAC
mp4					LPCM
ps	WINDOW MEDIA VIDEO V9				MP3
ts					WMA
vob	MPEG2				
vro	MPEG1				
	H.263				
	DivX5.x				
	DivX6.X				

Conteneur	Codec vidéo	Résolution	Vitesse de transmission (fps)	Débit binaire (Mbps)	Codec audio
3gpp	DivX 3.11 /DivX4.X	1920 x 1080	30	30	AAC
asf					AC3
avi	XVID				ADPCM
flv	H.264 BP / MP / HP				DD+
mkv					DTS Core
mov	MPEG-4 SP/ASP				HE-AAC
mp4	WINDOW MEDIA VIDEO V9				LPCM
ps					MP3
ts	MPEG2				WMA
vob	MPEG1				
vro	H.263				
	DivX5.x				
	DivX6.X				
	MOTION JPEG	640 x 480	30	8	

Chapitre 11

Système

Configuration

MENU  → **Système** → **Configuration** → ENTER 



— L'image affichée peut varier en fonction du modèle.

Paramètres initiaux (Configuration)

Après la première mise sous tension du produit, configurez les paramètres de base comme la langue, les canaux et l'heure.

Appuyez sur la touche . La fonction **Configuration** est uniquement disponible lorsque l'option **Source** est réglée sur **TV**.

— Le code PIN par défaut d'un nouveau produit est le suivant : 0-0-0-0.

1 Sélection d'une langue

Appuyez sur la touche ▲ ou ▼, puis appuyez sur la touche . Indiquez la langue de menu OSD.

2 Paramètres régionaux

Sélect. votre région pour optimiser le système.

— L'image affichée peut varier en fonction du modèle.

3 Source des chaînes

Configuration de la source d'entrée du téléviseur

Réglez l'option **Source des chaînes** sur **Boîtier décodeur** pour afficher les options **Source**.

— **Antenne / Boîtier décodeur / Pas de TV (Signage uniquement)**

4 Mémorisation Auto

Cette fonction recherche et configure automatiquement les signaux de diffusion connectés au produit.

Pour configurer les paramètres ultérieurement, appuyez sur le bouton **Arrêter**.

— **Mémorisation Auto** ne s'affiche pas si **Boîtier décodeur** ou **Pas de TV (Signage uniquement)** est sélectionné.

5 Paramètres réseau

Sélectionnez un routeur sans fil dans la liste de routeurs détectés et appuyez sur la touche .

Si le routeur sans fil auquel vous souhaitez vous connecter n'est pas affiché, sélectionnez la flèche à droite et appuyez sur le bouton **Ignorer**.

6 Horloge

Réglez la date et l'heure en cours, puis sélectionnez **Suivant**.

7 Hors ten. auto

Activez l'option **Hors ten. auto**. Si vous sélectionnez **Activé**, l'écran s'éteint après que 4 heures se sont écoulées sans aucune interaction utilisateur.

8 Config. terminée !

Pour regarder la télévision avec le produit, sélectionnez **OK**.

Langue des menus

MENU  → **Système** → **Langue des menus** → ENTER 

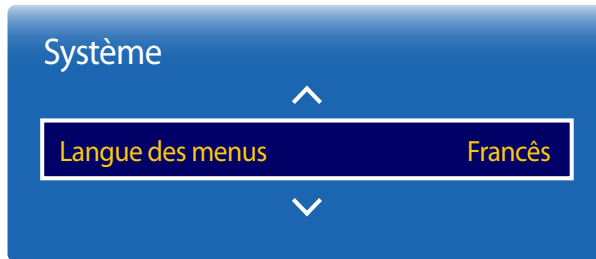

Vous pouvez définir la langue des menus.

- Une modification du paramètre linguistique est appliquée uniquement au menu à l'écran. Elle ne concerne pas les autres fonctions de votre ordinateur.

— L'image affichée peut varier en fonction du modèle.

Heure

MENU  → **Système** → **Heure** → ENTER 



— L'image affichée peut varier en fonction du modèle.

Vous pouvez configurer **Horloge**. Vous avez également la possibilité de configurer l'appareil pour qu'il se mette automatiquement sous ou hors tension à une heure définie à l'aide de la fonction **Programmeur**.

Horloge

Mode Horloge

Réglez l'heure manuellement ou automatiquement.

Auto.: Le réglage automatique de l'heure s'effectue grâce à l'heure d'un canal numérique.

— L'antenne et le câble doivent être connectés au produit pour régler l'heure automatiquement.

Manuel: permet de régler l'heure manuellement.

Réglage Horloge

Configurez l'horloge pour utiliser les différentes fonctions du programmeur.

Réglez la **Date** et l'**Heure**.

Sélectionnez **Réglage Horloge**. Sélectionnez **Date** ou **Heure**, puis appuyez sur .

Utilisez les boutons numériques pour entrer des chiffres ou appuyez sur les boutons de direction haut et bas. Utilisez les boutons de direction gauche et droite pour passer d'une zone de saisie à la suivante. Une fois la saisie terminée, appuyez sur .

— Disponible uniquement lorsque **Mode Horloge** est défini sur **Manuel**.

— Vous pouvez définir la **Date** et l'**Heure** directement en appuyant sur les boutons numériques de la télécommande.

Fuseau Horaire

Sélectionnez votre fuseau horaire.

— Cette fonction est disponible seulement si le **Mode Horloge** a la valeur **Auto.**

Heure

Horloge

Veille

Arrêt

Progr. activ.

Progr. désact.

Gestion des vacances

Progr. act./désact. MagicInfo

— L'image affichée peut varier en fonction du modèle.

Veille

Permet d'éteindre automatiquement le produit après une durée prédéfinie.

(Arrêt / 30 min / 60 min / 90 min / 120 min / 150 min / 180 min)

— Sélectionnez une durée à l'aide des flèches haut et bas, puis appuyez sur . Pour annuler **Veille**, sélectionnez **Arrêt**.

Progr. activ.

Définissez **Progr. activ.** pour que votre produit se mette automatiquement sous tension à l'heure et le jour de votre choix.

Le produit est mis sous tension, avec la source d'entrée ou le volume indiqué.

Progr. activ. : configurez le programmeur de mise sous tension en faisant votre choix parmi les sept options disponibles. Assurez-vous de configurer l'heure actuelle en premier lieu.

(**Progr. activ. 1 ~ Programmeur d'activation 7**)

— Vous devez configurer l'horloge pour pouvoir utiliser la fonction **Progr. activ.**

- **Configuration** : sélectionnez **Arrêt**, **Une fois**, **Quotid.**, **Lun~Ven**, **Lun~Sam**, **Sam~Dim** ou **Manuel**. Si vous sélectionnez **Manuel**, vous pouvez choisir les jours où la fonction **Progr. activ.** doit mettre votre produit sous tension.

— La coche indique les jours sélectionnés.

- **Heure** : réglez les heures et les minutes. Utilisez les boutons numériques ou les boutons de direction haut et bas pour entrer des chiffres.
Utilisez les boutons de direction gauche et droite pour modifier les zones de saisie.
- **Volume** : réglez le volume voulu. Utilisez les boutons de direction gauche et droite pour modifier le volume.
- **Source** : sélectionnez la source d'entrée de votre choix.
- **Antenne** (lorsque la **Source** a la valeur **TV**) : Sélectionnez **Hertzien** ou **Câble**.
- **Canal** (lorsque la **Source** a la valeur **TV**) : sélectionnez la chaîne souhaitée.
- **Musique / Photo** (lorsque la **Source** est définie sur **USB**) : Sélectionnez un dossier du périphérique USB contenant les fichiers de musique ou les photos devant être lus lorsque le téléviseur s'allume automatiquement.

— Cette fonction n'est disponible que si un périphérique USB est connecté.

-
- Si aucun fichier audio n'est présent sur le périphérique USB ou si vous ne sélectionnez pas de dossier contenant un fichier audio, la fonction Programmeur ne fonctionnera pas correctement.
 - Si le périphérique USB ne contient qu'une photo, le diaporama ne s'exécutera pas.
 - Si le nom d'un dossier est trop long, vous ne pouvez pas sélectionner ce dossier.
 - Un dossier est affecté à chaque périphérique USB que vous utilisez. Quand vous utilisez plusieurs périphériques USB du même type, assurez-vous que les dossiers attribués à chaque périphérique USB portent des noms différents.
 - Nous vous conseillons d'utiliser une clé USB et un lecteur multicarte quand vous utilisez la fonction **Progr. activ.** La fonction **Progr. activ.** peut ne pas fonctionner avec les périphériques USB à batterie intégrée, les lecteurs MP3 ou les lecteurs multimédia personnels de certains fabricants, car le produit met trop de temps à reconnaître ces périphériques.



— L'image affichée peut varier en fonction du modèle.

Progr. désact.

Configurez le programmeur de mise hors tension (**Progr. désact.**) en faisant votre choix parmi les sept options disponibles. (**Progr. désact. 1 ~ Programmeur désactivation 7**)

— Vous devez configurer l'horloge pour pouvoir utiliser la fonction **Progr. désact.**

- **Configuration** : sélectionnez **Arrêt**, **Une fois**, **Quotid.**, **Lun~Ven**, **Lun~Sam**, **Sam~Dim** ou **Manuel**. Si vous sélectionnez **Manuel**, vous pouvez choisir les jours où la fonction **Progr. désact.** doit mettre votre produit hors tension.
— La coche indique les jours sélectionnés.
- **Heure** : réglez les heures et les minutes. Utilisez les boutons numériques ou les boutons de direction haut et bas pour entrer des chiffres. Utilisez les boutons de direction gauche et droite pour modifier les zones de saisie.

Gestion des vacances

L'option **Programmeur** est désactivée au cours d'une période qui a été définie en tant que Vacances.

- **Ajouter** : indiquez la période de vacances que vous souhaitez définir.
Sélectionnez les dates de début et de fin des vacances que vous voulez ajouter à l'aide des boutons ▲/▼, puis cliquez sur le bouton **Enregistrer**.
La période est ajoutée à la liste des vacances.
 - **Démarrer** : définissez la date de début des vacances.
 - **Fin** : définissez la date de fin des vacances.
 - **Supprimer** : supprime tous les éléments de la liste des vacances.
Sélectionnez **Supprimer**. Le message "**Suppr ttes les vac ?**" s'affiche.
Sélectionnez **Oui**. Toutes les vacances sont supprimées.
- **Appliquer** : réglez le programmeur **Progr. activ.** et le programmeur **Progr. désact.** pour qu'ils ne s'activent pas pendant les jours fériés.
 - Appuyez sur  pour sélectionner les paramètres **Progr. activ.** et **Progr. désact.** que vous ne souhaitez pas activer.
 - Les paramètres **Progr. activ.** et **Progr. désact.** sélectionnés ne s'activent pas.

Heure

Horloge

Veille

Arrêt

Progr. activ.

Progr. désact.

Gestion des vacances

Progr. act./désact. MagicInfo

Progr. act./désact. MagicInfo

Affichez les paramètres de la minuterie de mise sous tension/hors tension configurés dans l'outil **MagicInfo Express**.

- **Progr. activ.**
 - **Configuration:** Affichez les jours de la semaine spécifiés dans l'outil **MagicInfo Express** pour que la minuterie de mise sous tension allume l'appareil.
 - **Heure:** Affichez l'heure spécifiée dans l'outil **MagicInfo Express** pour que la minuterie de mise sous tension allume l'appareil.
 - **Source:** Affichez la source de saisie de contenu spécifiée dans l'outil **MagicInfo Express**.
- **Progr. désact.**
 - **Configuration:** Affichez les jours de la semaine spécifiés dans l'outil **MagicInfo Express** pour que la minuterie de mise hors tension éteigne l'appareil.
 - **Heure:** Affichez l'heure spécifiée dans l'outil **MagicInfo Express** pour que la minuterie de mise hors tension éteigne l'appareil.

– L'image affichée peut varier en fonction du modèle.

Solution Eco

MENU  → **Système** → **Solution Eco** → ENTER 



— L'image affichée peut varier en fonction du modèle.

Mode éco.

Réduisez la consommation d'énergie en ajustant la luminosité de l'écran.

Sélectionnez **Image désactivée** pour éteindre l'écran. Le volume n'est pas désactivé.

Pour allumer l'écran, appuyez sur n'importe quel bouton autre que le bouton de volume.

- **Arrêt / Bas / Moyen / Elevé**

Capteur Eco

Capteur Eco

Pour optimiser vos économies d'énergie, les paramètres d'image s'adapteront automatiquement à l'intensité lumineuse de la pièce.

- **Arrêt / Activé**

— Le réglage du paramètre **Rétroéclairage** sous **Image** lorsque la fonction **Capteur Eco** est activée désactive l'option **Arrêt**.

Rétro-écl. min

Lorsque la fonction **Capteur Eco** est **Activé**, vous pouvez régler manuellement la luminosité d'écran minimale. **Rétro-écl. min** est le mode de rétroéclairage le plus sombre. Veillez à ce que la valeur **Rétro-écl. min** soit inférieure à la valeur **Rétroéclairage**.

— Si **Capteur Eco** est **Activé**, la luminosité d'écran évoluera (légèrement plus sombre ou plus claire) en fonction de l'intensité lumineuse ambiante.

Solution Eco

Mode éco. Arrêt

Capteur Eco Arrêt

Veille si aucun signal 15 min

Hors ten. auto Arrêt

— L'image affichée peut varier en fonction du modèle.

Veille si aucun signal

Économisez de l'énergie en éteignant le périphérique lorsqu'aucun signal n'est reçu d'aucune source.

- **Arrêt / 15 min / 30 min / 60 min**

— Fonction désactivée quand un ordinateur relié est en mode d'économie d'énergie.

— Par défaut, ce produit est défini sur **15 min**.

— Le produit se mettra automatiquement hors tension selon la durée indiquée. La durée peut être modifiée le cas échéant.

Hors ten. auto

Pour empêcher toute surchauffe, le produit se mettra automatiquement hors tension si vous n'appuyez sur aucun bouton de la télécommande et ne touchez aucun bouton de la face avant du produit pendant 4 heures.

- **Arrêt / Activé**

— La minuterie de mise hors tension peut être réglée sur une valeur comprise entre 1 et 23 heures. Le produit est mis automatiquement hors tension une fois le nombre d'heures indiqué écoulé.

— Cette option est uniquement disponible lorsque la fonction **Hors ten. auto** est réglée sur **Activé**.

— Pour les produits destinés au marché de certaines régions, la fonction **Hors ten. auto** est configurée pour s'activer automatiquement quatre heures après la mise sous tension du produit. Cette configuration est due aux réglementations en matière d'alimentation électrique. Si vous ne souhaitez pas que la minuterie s'active, accédez aux options

MENU  → **Système** → **Solution Eco** et réglez la fonction **Hors ten. auto** sur **Arrêt**.

Temps protection auto

MENU  → **Système** → **Temps protection auto** → ENTER 



— L'image affichée peut varier en fonction du modèle.

Si l'écran affiche une image fixe pendant une durée que vous aurez définie, le produit active l'économiseur d'écran pour empêcher la formation d'images fantômes (rémanence d'image) sur l'écran.

— L'affichage d'une image fixe pendant plus de quatre heures peut entraîner une rétention d'image.

- **Arrêt / 2 heures / 4 heures / 8 heures / 10 heures**

Protec brûl. écran

MENU  → **Système** → **Protec brûl. écran** → ENTER 

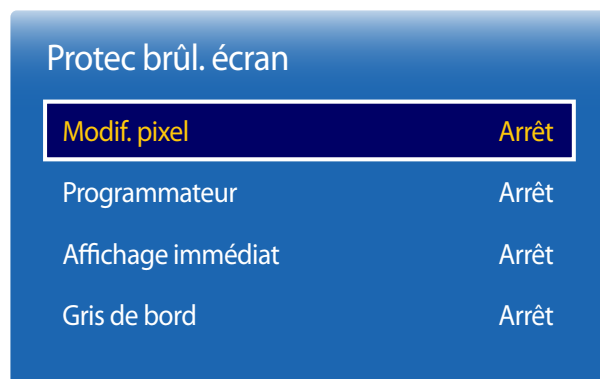

— L'image affichée peut varier en fonction du modèle.

Pour réduire le risque de brûlure d'écran, cette unité est équipée de la technologie de prévention contre les brûlures d'écran **Modif. pixel**.

Modif. pixel déplace légèrement l'image à l'écran.

Le paramètre **Modif. pixel Heure** vous permet de programmer la durée entre les mouvements de l'image, en minutes.

Modif. pixel

Minimisez la rétention d'image en déplaçant finement les pixels à l'horizontale ou à la verticale.

- **Modif. pixel (Arrêt / Activé)**
 - **Horizontal** : permet de définir combien de pixels se déplacent horizontalement à l'écran.
 - **Vertical** : permet de définir combien de pixels se déplacent verticalement à l'écran.
 - **Heure** : définissez l'intervalle de temps requis pour effectuer respectivement le mouvement horizontal ou vertical.
- Les options **Horizontal**, **Vertical** et **Heure** sont activées uniquement si la fonction **Modif. pixel** est définie sur **Activé**.

Paramètres Modif. pixel disponibles et paramètres optimaux.

	Paramètres disponibles	Paramètres optimaux
Horizontal (pixels)	0 ~ 4	4
Vertical (pixels)	0 ~ 4	4
Heure (minutes)	1 min ~ 4 min	4 min

— La valeur **Modif. pixel** peut varier en fonction de la taille du produit (en pouces) et du mode choisi.

— L'affichage d'une image fixe ou d'une sortie au format **4:3** pendant une longue durée peut entraîner une rétention d'image. Il ne s'agit pas d'un défaut du produit.

— Cette fonctionnalité n'est pas disponible en mode **Adapter à l'écran**.

Protec brûl. écran

Modif. pixel Arrêt

Programmateur Arrêt

Affichage immédiat Arrêt

Gris de bord Arrêt

— L'image affichée peut varier en fonction du modèle.

Programmateur

Vous pouvez définir le programmateur de **Protec brûl. écran**.

La fonction **Programmateur** s'arrête automatiquement lorsque la durée indiquée est écoulée.

Programmateur

- **Arrêt**
- **Répétition** : affichez, à des intervalles de temps précis (Durée), le motif permettant de prévenir la rétention d'image qui est défini dans **Mode**.
- **Intervalle** : affichez le motif permettant de prévenir la rétention d'image qui est défini dans **Mode** pendant la durée indiquée (de **Heure de début** à **Heure de fin**).
 - Cette option n'est activée que lorsque **Réglage Horloge** est configuré.
 - Les options **Mode**, **Durée**, **Heure**, **Heure de début** et **Heure de fin** sont activées uniquement si la fonction **Programmateur** est définie sur **Répétition** ou **Intervalle**.

Mode

sélectionnez le motif de protection d'écran à afficher.

- **Pixel**: les pixels à l'écran alternent en noir de manière continue.
- **Barre roulante**: une barre verticale se déplace de la gauche vers la droite.
- **Ecran en fondu** : tout l'écran devient plus clair, puis plus sombre.
 - Les motifs **Barre roulante** et **Ecran en fondu** ne s'affichent qu'une seule fois quelle que soit la durée de répétition ou l'heure indiquée.

Durée

permet d'indiquer l'intervalle d'activation de la fonction **Protec brûl. écran**.

— L'option est activée lorsque **Répétition** est sélectionné pour **Programmateur**.

Heure

indiquez la durée d'activation de la fonction **Protec brûl. écran**.

— L'option est activée lorsque **Pixel** est sélectionné pour **Mode**.

Heure de début

réglez l'heure de début pour activer la fonction de protection de l'écran.

— L'option est activée lorsque **Intervalle** est sélectionné pour **Programmateur**.

Heure de fin

réglez l'heure de fin pour désactiver la fonction de protection de l'écran.

— L'option est activée lorsque **Intervalle** est sélectionné pour **Programmateur**.

Protec brûl. écran

Modif. pixel Arrêt

Programmateur Arrêt

Affichage immédiat Arrêt

Gris de bord Arrêt

Affichage immédiat

Sélectionnez l'économiseur d'écran que vous souhaitez afficher immédiatement.

- Arrêt / Pixel / Barre roulante / Ecran en fondu

Gris de bord

Quand l'écran est défini sur le rapport d'aspect 4:3, réglez la luminosité des marges blanches latérales pour protéger l'écran.

- Arrêt / Clair / Sombre

– L'image affichée peut varier en fonction du modèle.

Téléscripteur

MENU  → **Système** → **Téléscripteur** → ENTER 



- L'image affichée peut varier en fonction du modèle.
- La fonction **Téléscripteur** est disponible seulement si le **Langue des menus** a la valeur **English**.

Téléscripteur

Saisissez du texte quand une vidéo ou une image est affichée, et affichez le texte à l'écran.

- **Arrêt / Activé**
 - Les options **Message**, **Heure**, **Position**, **Mouvement** et **Option de police** sont activées uniquement si la fonction **Téléscripteur** est définie sur **Activé**.

Message

saisissez un message à afficher à l'écran.

Heure

Réglez les options **Heure de début** et **Heure de fin** pour afficher un **Message**.

- **Heure de début**
- **Heure de fin**

Position

sélectionnez l'orientation d'affichage d'un **Message** entre **Horizontal** et **Vertical**.

- **Horizontal** (**Gauche** / **Centre** / **Droite**)
- **Vertical** (**Haut** / **Moyen** / **Bas**)

Mouvement

Définissez les options **Direction** et **Vitesse** pour afficher un **Message**.

- **Mouvement** (**Arrêt** / **Activé**)
- **Direction** (**Gauche** / **Droite** / **Haut** / **Bas**)
- **Vitesse** (**Lent** / **Normal** / **Rapide**)

– Les options **Direction** et **Vitesse** sont activées uniquement si la fonction **Mouvement** est définie sur **Activé**.

Style de Police

Permet de configurer les options de police des messages.

Param. auto-commutation de source

MENU  → **Système** → **Param. auto-commutation de source** → ENTER 

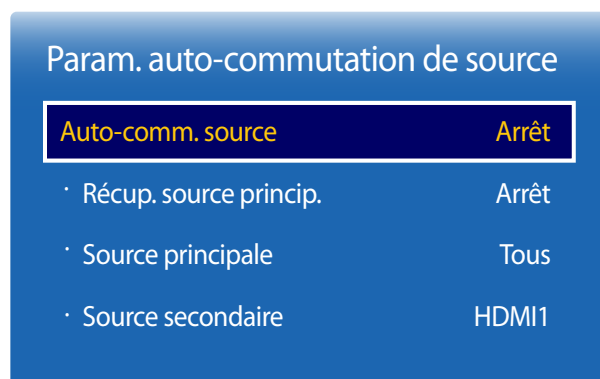

— L'image affichée peut varier en fonction du modèle.

Si vous allumez l'écran avec l'option **Auto-comm. source Activé**, alors que la dernière sélection de source vidéo n'est pas activée, l'écran recherche automatiquement les différentes sources d'entrée pour la vidéo active.

Auto-comm. source

Lorsque **Auto-comm. source** a la valeur **Activé**, une vidéo active est automatiquement recherchée dans la source vidéo de l'affichage.

Si'il ne reconnaît pas la source vidéo actuelle, le système active la sélection **Source principale**.

Si aucune source vidéo principale n'est disponible, le système active la sélection **Source secondaire**.

Si les sources d'entrée principale et secondaire ne sont pas reconnues, l'écran effectue deux recherches sur une source active, chacune d'elles portant successivement sur la source principale, puis sur la source secondaire. Si les deux recherches échouent, l'écran revient à la première source vidéo et affiche un message indiquant l'absence de signal.

Lorsque la sélection **Source principale** est définie sur **Tous**, l'écran effectue deux fois la recherche parmi toutes les entrées de source vidéo pour en détecter une active, puis il revient à la première source vidéo de la séquence s'il ne trouve pas de vidéo.

Récup. source princip.

Choisissez de restaurer ou non la source d'entrée principale quand une source d'entrée principale est connectée.

— La fonction **Récup. source princip.** est désactivée si **Source principale** est défini sur **Tous**.

Source principale

Indiquez **Source principale** comme source d'entrée automatique.

Source secondaire

Indiquez **Source secondaire** comme source d'entrée automatique.

Général

MENU  → **Système** → **Général** → ENTER 

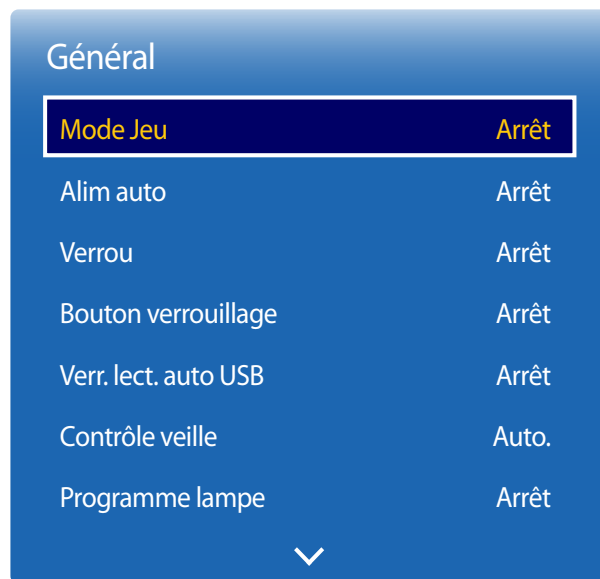

— L'image affichée peut varier en fonction du modèle.

Mode Jeu

En vous connectant à une console de jeu comme la PlayStation™ ou la Xbox™, vous pouvez profiter d'une expérience de jeu plus réaliste en sélectionnant le mode Jeu.

- **Arrêt / Activé**

— Précautions et limitations du **Mode Jeu**

Pour déconnecter la console de jeu et connecter un autre périphérique externe, réglez le **Mode Jeu** sur **Arrêt** dans le menu Configuration.

— **Mode Jeu** n'est pas disponible lorsque la source d'entrée est réglée sur **TV**. Une fois la console de jeux connectée, réglez l'option **Mode Jeu** sur **Activé**. Il est cependant possible que la qualité d'image décline.

— Si **Mode Jeu** a la valeur **Activé**
Mode Image a la valeur **Standard** et **Mode Son** a la valeur **Cinéma**.

Alim auto

L'activation de cette option met automatiquement l'appareil sous tension si le câble d'alimentation est branché.

- **Arrêt / Activé**

Verrou

Active la fonction de verrouillage.

- **Arrêt / Activé**

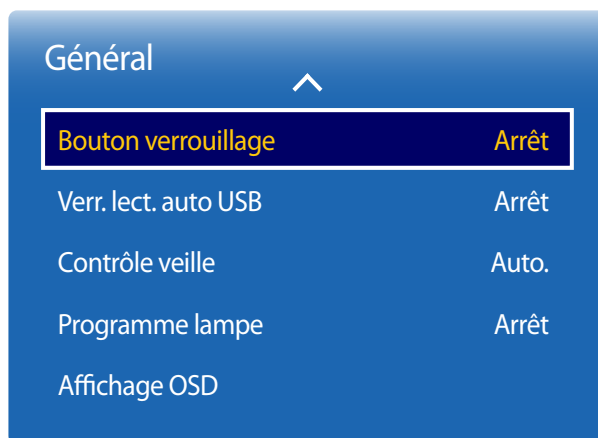

— L'image affichée peut varier en fonction du modèle.

Bouton verrouillage

Active la fonction de verrouillage.

- **Arrêt / Activé**

Ce menu peut servir à verrouiller les boutons présents sur le produit.

Seule la télécommande permet de commander le produit si **Bouton verrouillage** est défini sur **Activé**.

Verr. lect. auto USB

Sélectionnez si vous souhaitez lire automatiquement un contenu **MagicInfo** enregistré sur un périphérique USB connecté.

- **Activé**

Ne pas lire automatiquement un contenu **MagicInfo** enregistré sur le périphérique USB.

— Connecting a USB device containing **MagicInfo** content displays "**Verr. lect. auto USB : Activé**" for five seconds.

- **Arrêt**

Lire automatiquement un contenu **MagicInfo** enregistré sur le périphérique USB.

Contrôle veille

Vous pouvez configurer le mode Veille de l'écran, de telle sorte qu'il soit appliqué lors de la réception d'un signal d'entrée.

- **Auto.**

Le mode d'économie d'énergie est activé si aucun signal d'entrée n'est détecté, même si un périphérique source est connecté à l'écran.

Le message **Aucun signal** s'affiche si aucun périphérique source n'est connecté.

- **Activé**

Le mode d'économie d'énergie est activé si aucun signal d'entrée n'est détecté.

- **Arrêt**

Le message **Aucun signal** s'affiche si aucun signal d'entrée n'est détecté.

— L'option **Contrôle veille** n'est activée que lorsque **Source** a la valeur **HDMI1**, **HDMI2**.

— Si le message **Aucun signal** s'affiche alors qu'un périphérique source est connecté, vérifiez le branchement du câble.

Général



Bouton verrouillage Arrêt

Verr. lect. auto USB Arrêt

Contrôle veille Auto.

Programme lampe Arrêt

Affichage OSD

Programme lampe

Règle la luminosité sur une valeur définie par l'utilisateur à un moment spécifié.

- Arrêt / Activé

Affichage OSD

Permet d'afficher ou masquer un élément de menu à l'écran.

- OSD source: Arrêt / Activé
- Aucun signal OSD: Arrêt / Activé

— L'image affichée peut varier en fonction du modèle.

Modifier PIN

MENU  → **Système** → **Modifier PIN** → ENTER 



— L'image affichée peut varier en fonction du modèle.

L'écran **Modifier PIN** s'affiche.

Choisissez 4 chiffres comme code PIN et saisissez-les dans **Entrer Nouveau Code PIN**. Saisissez à nouveau ces 4 chiffres dans **Confirmer Nouveau Code PIN**.

Quand l'écran de confirmation disparaît, sélectionnez le bouton **Fermer**. Le produit a mémorisé votre nouveau code PIN.

— Mot de passe par défaut : 0 - 0 - 0 - 0

Cloner le produit

MENU  → **Système** → **Cloner le produit** → ENTER 

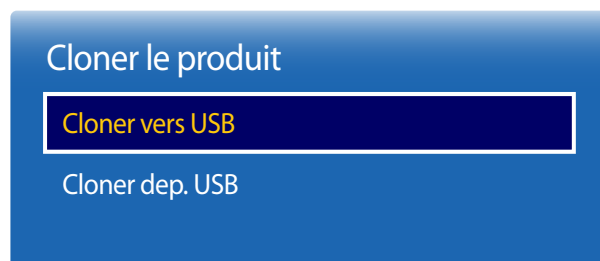

— L'image affichée peut varier en fonction du modèle.

Réinitialiser le système

MENU  → **Système** → **Réinitialiser le système** → ENTER 

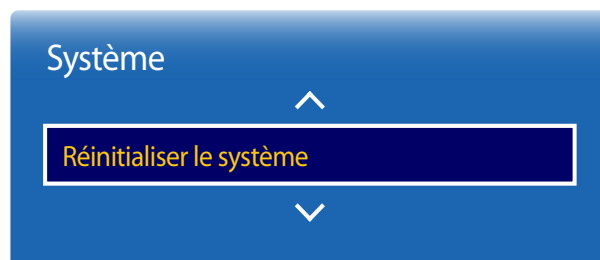

— L'image affichée peut varier en fonction du modèle.

Exportez les paramètres du produit sur un périphérique USB ou chargez-les via un périphérique USB.

Cette option est utile lorsque vous affectez les mêmes paramètres à plusieurs produits.

- **Cloner vers USB**: copiez les paramètres du produit sur un périphérique USB.
- **Cloner dep. USB**: affectez au produit les paramètres enregistrés sur un périphérique USB.
 - Une fois la configuration terminée, le produit est automatiquement redémarré.
 - Cette option peut ne pas fonctionner correctement si le périphérique USB contient un fichier autre qu'un fichier de paramètres.
 - Vérifiez que le périphérique USB fonctionne correctement avant d'exécuter cette option.
 - Cette option est disponible pour les produits ayant les mêmes **Code du modèle** et **Versión du logiciel**.
Accédez à **Assistance** → **Contacteur Samsung** et recherchez le **Code du modèle** et la **Versión du logiciel** du produit.

Cette option rétablit les valeurs par défaut des paramètres définis sous Système.

Réinitial. tout

Cette option rétablit tous les paramètres par défaut d'un écran.

MENU  → **Système** → **Réinitial. tout** → ENTER 

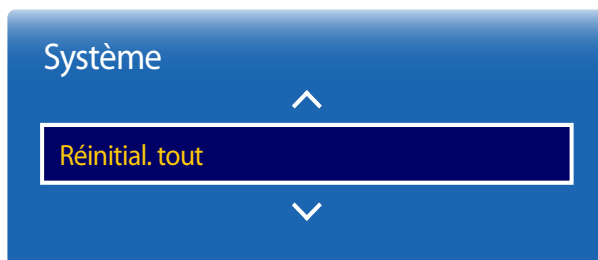

— L'image affichée peut varier en fonction du modèle.

DivX® Vidéo à la demande

Présente le code d'enregistrement autorisé pour le produit.

Si vous vous connectez au site Web DivX® et procédez à l'enregistrement avec ce code, vous pourrez télécharger le fichier d'enregistrement de vidéo à la demande.

Pour plus d'informations sur la vidéo à la demande DivX®, rendez-vous sur le site <http://vod.divx.com>.

MENU  → **Système** → **DivX® Vidéo à la demande** → ENTER 

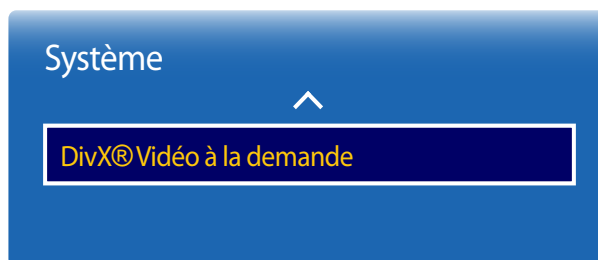

— L'image affichée peut varier en fonction du modèle.

Chapitre 12

Assistance

Mise à jour du logiciel

Version actuelle : il s'agit de la version de logiciel déjà installée sur le produit.

MENU  → **Assistance** → **Mise à jour du logiciel** → ENTER 

Le menu **Mise à jour du logiciel** vous permet d'installer la toute dernière version du logiciel de votre produit.

- Faites bien attention à ne pas mettre le produit hors tension tant que la mise à niveau n'est pas terminée. Le produit se mettra automatiquement hors et sous tension une fois la mise à niveau du logiciel achevée.
- Quand vous mettez à niveau le logiciel, les valeurs par défaut de tous les paramètres vidéo et audio que vous aviez modifiés seront restaurées. Nous vous conseillons de noter vos paramètres pour pouvoir facilement les redéfinir après la mise à niveau.

MàJ maintenant

Permet de mettre à jour le logiciel avec la dernière version.

- L'exécution d'une mise à jour du logiciel via USB affiche la fenêtre de mise à jour correspondante dans un délai maximal de deux minutes.

Mode d'utilisation

MENU  → **Assistance** → **Mode d'utilisation** → ENTER 

Sélectionnez le mode adapté au lieu d'utilisation du produit.

Si vous sélectionnez **Util. magasin**, le contenu de la démonstration est automatiquement lu et les réglages de l'image sont réinitialisés dans les cinq minutes qui suivent le changement.

- **Util. domicile** / **Util. magasin**

Contacter Samsung

MENU  → **Assistance** → **Contacter Samsung** → **ENTER** 

Consultez ces informations si votre produit ne fonctionne pas correctement ou si vous voulez mettre le logiciel à niveau.

Vous pourrez trouver les informations relatives à nos centres d'appel et à la procédure de téléchargement des produits et logiciels.

— **Contacter Samsung** et recherchez le **Code du modèle** et la **Version du logiciel** du produit.

Chapitre 13

Guide de dépannage

Avant de contacter le service clientèle de Samsung, nous vous invitons à tester votre produit en suivant la procédure décrite ci-après. Si le problème persiste, contactez le service clientèle.

Si l'écran reste noir, vérifiez l'ordinateur, le contrôleur vidéo et le câble.

Conditions requises avant de contacter le Centre de service clientèle Samsung

Test du produit

Vérifiez que votre produit fonctionne normalement en utilisant la fonction de test appropriée.

Si l'écran n'affiche aucune image et que le voyant d'alimentation clignote, bien que l'appareil soit correctement connecté à un ordinateur, procédez aux tests demandés.

- 1 Mettez hors tension l'ordinateur et l'appareil.
- 2 Débranchez tous les câbles de l'appareil.
- 3 Met l'appareil sous tension.
- 4 Si le message **Aucun signal** s'affiche, cela signifie que l'appareil fonctionne correctement.

Vérification de la résolution et de la fréquence

Mode non optimal sera affiché pendant un court instant si un mode excédant la résolution prise en charge est sélectionné (reportez-vous à Résolutions prises en charge).

Vérifiez les éléments suivants :

Problème d'installation (mode PC)

L'écran s'allume et s'éteint continuellement.	Vérifiez que le câble est connecté correctement entre l'appareil et l'ordinateur.
Des espaces vides apparaissent sur les quatre côtés de l'écran lorsqu'un câble HDMI ou HDMI-DVI est branché au produit et à l'ordinateur.	<p>Les espaces blancs visibles sur l'écran ne sont pas liés au produit.</p> <p>Ils sont provoqués par l'ordinateur ou la carte graphique. Pour résoudre le problème, réglez la taille de l'écran dans les paramètres HDMI ou DVI de la carte graphique.</p> <p>Si le menu relatif aux paramètres de la carte graphique n'inclut pas d'option permettant de régler la taille de l'écran, effectuez une mise à niveau du pilote de la carte graphique.</p> <p>(Pour plus d'informations sur le réglage de l'écran, contactez le fabricant de la carte graphique ou de l'ordinateur.)</p>

Problème d'écran

Le voyant d'alimentation est éteint. L'écran ne s'allume pas.	Vérifiez que le cordon d'alimentation est bien connecté.
Aucun câble connecté s'affiche à l'écran (reportez-vous à la section "Connexion à un ordinateur").	<p>Vérifiez que l'appareil est connecté correctement à l'aide d'un câble.</p> <p>Assurez-vous que le périphérique connecté à l'appareil est sous tension.</p>
Mode non optimal est affiché.	<p>Ce message s'affiche lorsqu'un signal émis par la carte graphique est supérieur à la fréquence et la résolution maximales de l'appareil.</p> <p>Consultez le tableau des modes de signal standard et réglez la fréquence et la résolution maximales conformément aux spécifications de l'appareil.</p>
Les images affichées à l'écran sont déformées.	Vérifiez le branchement du câble avec l'appareil.

Problème d'écran

L'image n'est pas nette.	Ajustez les valeurs Régl. Base et Regl. Préc.
	Retirez tous les accessoires (câble d'extension vidéo, etc.), puis réessayez.
	Réglez la résolution et la fréquence selon le niveau recommandé.
L'image à l'écran est instable et tremble.	Vérifiez que la résolution et la fréquence de l'ordinateur et de la carte graphique sont définies sur des valeurs compatibles avec l'appareil. Modifiez ensuite les paramètres de l'écran (le cas échéant) en vous reportant aux informations supplémentaires dans le menu de l'appareil, ainsi qu'au tableau des modes de signal standard.
Des ombres ou des images fantômes restent affichées sur l'écran.	
L'écran est trop lumineux. L'écran est trop sombre.	Ajustez les valeurs Luminosité et Contraste .
Les couleurs sont inadéquates.	Accédez à Image et ajustez les paramètres Espace de couleur .
Le blanc ne l'est pas vraiment.	Accédez à Image et ajustez les paramètres Balance blancs .
Aucune image n'est visible sur l'écran et le voyant d'alimentation clignote toutes les 0,5 à 1 seconde.	L'appareil est en mode d'économie d'énergie.
	Appuyez sur une touche du clavier ou déplacez la souris pour revenir à l'écran précédent.
Le produit se met automatiquement hors tension.	Accédez à Système et assurez-vous que Veille est défini sur Arrêt .
	Si un ordinateur est connecté au produit, vérifiez son état d'alimentation.
	Assurez-vous que le câble d'alimentation est correctement connecté à la sortie du produit et branché à la prise d'alimentation.
	Si le signal provenant d'un périphérique connecté n'est pas détecté, le produit se met automatiquement hors tension au bout de 10 à 15 minutes.
La qualité d'image du produit est différente de celle du détaillant où le produit a été acheté.	Utilisez un câble HDMI pour obtenir une qualité d'image haute définition (HD).

Problème d'écran

L'affichage à l'écran ne semble pas normal.

Un contenu vidéo crypté peut causer un mauvais affichage des scènes d'objets qui se déplacent rapidement, comme dans une vidéo d'événements sportifs ou d'action.

Un faible signal ou une qualité d'image médiocre peut être la cause d'un mauvais affichage. Cela ne signifie pas que le produit est défectueux.

Un téléphone portable dans un rayon d'un mètre de distance peut être la cause de parasites sur les produits analogiques et numériques.

La luminosité et la couleur ne semblent pas normales.

Accédez à **Image** et réglez les paramètres de l'écran tels que **Mode Image, Couleur, Luminosité** et **Netteté**.

Accédez à **Système** et ajustez les paramètres **Solution Eco**.

Réinitialisez les paramètres par défaut de l'écran.

Des lignes pointillées apparaissent sur les bords de l'écran.

Si **Format de l'image** est réglée sur **Adapter à l'écran**, modifiez le paramètre en le réglant sur **16:9**.

Des lignes (rouges, vertes ou bleues) apparaissent à l'écran.

Ces lignes sont affichées lorsque DATA SOURCE DRIVER IC présente un défaut sur le SMART Signage TV. Contactez un centre de services Samsung pour résoudre le problème.

L'affichage est instable, puis se fige.

L'écran peut se figer lorsque une résolution autre que celle recommandée est utilisée ou si le signal n'est pas stable. Pour résoudre le problème, modifiez la résolution de l'ordinateur en définissant celle recommandée.

Affichage en mode plein écran impossible.

Un fichier de contenu mis à l'échelle SD (4:3) peut être la cause de bandes noires des deux côtés de l'écran du canal HD.

Une vidéo dont le format d'image diffère du produit peut être la cause de bandes noires en haut et en bas de l'écran.

Modifiez le paramètre de taille de l'écran et définissez-le en mode plein écran sur le produit ou le périphérique source.

Problème de son

Il n'y a pas de son.

Vérifiez le branchement du câble audio ou réglez le volume.

Vérifiez le volume.

Problème de son

Le volume est trop faible.

Permet de régler le volume.

Si le problème subsiste après avoir réglé le volume sur le niveau maximum, réglez le volume de la carte son de l'ordinateur ou de votre logiciel.

La vidéo est disponible mais aucun son n'est émis.

Si un câble HDMI est connecté, vérifiez les paramètres de sortie audio de l'ordinateur.

Accédez à **Son** et modifiez **Sélection Haut-parleur** en **Interne**.

Si un périphérique source est utilisé

- Assurez-vous que le câble audio est correctement connecté au port d'entrée audio sur le produit.
- Vérifiez les paramètres de sortie audio du périphérique source.
(Par exemple, si un câble HDMI est connecté au SMART Signage TV, le paramètre audio du décodeur doit être réglé sur HDMI.)

Si le produit dispose d'un port casque, assurez-vous que rien n'y est connecté.

Reconnectez le câble d'alimentation au périphérique, puis redémarrez ledit périphérique.

Vous entendez des bruits parasites sortir des haut-parleurs.

Vérifiez la connexion du câble. Assurez-vous que le câble vidéo n'est pas connecté à un port d'entrée audio.

Vérifiez la puissance du signal une fois le câble connecté.

Un signal faible peut être la cause d'un son de mauvaise qualité.

Le son du SMART Signage TV ne change pas lorsque le paramètre **Mode Son** est modifié.

Les paramètres audio des haut-parleurs principaux sont différents de ceux des haut-parleurs internes du produit.

Les paramètres audio sur un périphérique source n'affectent pas ceux des haut-parleurs internes du produit.

Un écho sonore sort des haut-parleurs.

Lorsque les haut-parleurs intégrés sont activés, les haut-parleurs intégrés et externes fonctionnent simultanément. Cela peut provoquer un écho en raison des différents taux de décodage entre ces deux types de haut-parleurs. Si c'est le cas, réglez **Sélection Haut-parleur** sur **Externe**.

Problème de télécommande

La télécommande ne fonctionne pas.

Assurez-vous que les piles sont bien positionnées (polarité +/-).

Vérifiez que les piles ne sont pas déchargées.

Vérifiez l'absence de panne de courant.

Vérifiez que le cordon d'alimentation est bien connecté.

Vérifiez la présence éventuelle d'un éclairage spécial ou d'enseignes au néon à proximité de l'appareil.

Problème de périphérique source

Un bip est émis au démarrage de mon ordinateur.

Si un signal sonore (bip) est émis pendant le démarrage de l'ordinateur, faites-le réparer.

Autres problèmes

Le produit sent le plastique.

L'odeur de plastique est normale et disparaît avec le temps.

Le produit semble être incliné.

Retirez, puis fixez à nouveau le support sur le produit.

Le son ou la vidéo se coupe par intermittence.

Vérifiez la connexion du câble et rebranchez-le si nécessaire.

L'utilisation d'un câble très dur ou épais peut endommager les fichiers audio et vidéo.

Assurez-vous que les câbles sont suffisamment souples pour garantir leur durabilité. Lorsque vous fixez le produit sur un mur, il est recommandé d'utiliser des câbles à angle droit.

De petites particules se trouvent sur les bords du produit.

Les particules font partie de la conception du produit. Le produit n'est pas défectueux.

Le menu **PIP** n'est pas disponible.

Le menu est activé ou désactivé en fonction du mode **Source**.

Lorsque je tente de modifier la résolution de l'ordinateur, le message **Résolution non prise en charge** apparaît.

Le message **Résolution non prise en charge** apparaît si la résolution de la source d'entrée dépasse la résolution maximale de l'écran.

Pour résoudre le problème, modifiez la résolution de l'ordinateur en définissant une résolution prise en charge sur l'écran.

Questions & réponses

Consultez le guide d'utilisateur relatif à votre PC ou à votre carte graphique pour obtenir des instructions plus précises sur les réglages.

Question

Comment puis-je modifier la fréquence ?

Réponse

Pour définir la fréquence de votre carte graphique, procédez comme suit :

- Windows XP : Sous **Panneau de configuration** → **Apparence et thèmes** → **Affichage** → **Paramètres** → **Avancé** → **Écran**, réglez la fréquence sous **Paramètres du moniteur**.
- Windows ME/2000 : Sous **Panneau de configuration** → **Affichage** → **Paramètres** → **Avancé** → **Écran**, réglez la fréquence sous **Paramètres du moniteur**.
- Windows Vista : Sous **Panneau de configuration** → **Apparence et personnalisation** → **Personnaliser** → **Afficher les paramètres** → **Paramètres avancés** → **Écran**, réglez la fréquence sous **Paramètres du moniteur**.
- Windows 7 : Sous **Panneau de configuration** → **Apparence et personnalisation** → **Affichage** → **Ajuster la résolution** → **Paramètres avancés** → **Écran**, réglez la fréquence sous **Paramètres du moniteur**.
- Windows 8 : Sous **Paramètres** → **Panneau de configuration** → **Apparence et personnalisation** → **Affichage** → **Ajuster la résolution** → **Paramètres avancés** → **Écran**, réglez la fréquence sous **Paramètres du moniteur**.

Comment puis-je modifier la résolution ?

- Windows XP : Sélectionnez **Panneau de configuration** → **Apparence et thèmes** → **Affichage** → **Paramètres**, puis réglez la résolution.
- Windows ME/2000 : Sélectionnez **Panneau de configuration** → **Affichage** → **Paramètres**, puis réglez la résolution.
- Windows Vista : Sélectionnez **Panneau de configuration** → **Apparence et personnalisation** → **Personnalisation** → **Paramètres d'affichage**, puis réglez la résolution.
- Windows 7 : Sélectionnez **Panneau de configuration** → **Apparence et personnalisation** → **Affichage** → **Ajuster la résolution**, puis réglez la résolution.
- Windows 8 : Sélectionnez **Paramètres** → **Panneau de configuration** → **Apparence et personnalisation** → **Affichage** → **Ajuster la résolution**, puis réglez la résolution.

Question

Comment puis-je définir le mode d'économie d'énergie ?

Réponse

- Windows XP : Vous pouvez définir le mode d'économie d'énergie sous **Panneau de configuration → Apparence et thèmes → Affichage → Paramètres de l'écran de veille** ou en accédant à la configuration du BIOS sur l'ordinateur.
- Windows ME/2000 : Vous pouvez définir le mode d'économie d'énergie sous **Panneau de configuration → Affichage → Paramètres de l'écran de veille** ou en accédant à la configuration du BIOS sur l'ordinateur.
- Windows Vista : Vous pouvez définir le mode d'économie d'énergie sous **Panneau de configuration → Apparence et personnalisation → Personnalisation → Paramètres de l'écran de veille** ou en accédant à la configuration du BIOS sur l'ordinateur.
- Windows 7 : Vous pouvez définir le mode d'économie d'énergie sous **Panneau de configuration → Apparence et personnalisation → Personnalisation → Paramètres de l'écran de veille** ou en accédant à la configuration du BIOS sur l'ordinateur.
- Windows 8 : Vous pouvez définir le mode d'économie d'énergie sous **Paramètres → Panneau de configuration → Apparence et personnalisation → Personnaliser → Paramètres de l'écran de veille** ou en accédant à la configuration du BIOS sur l'ordinateur.

Chapitre 14

Caractéristiques techniques

- Taille

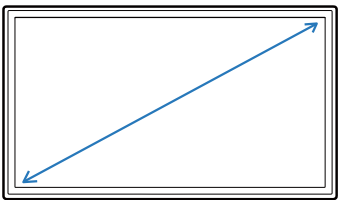

- Surface d'affichage

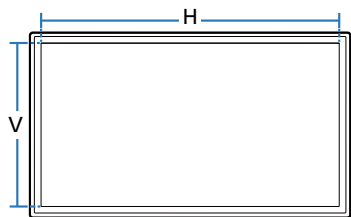

- Dimensions (L x H x P)

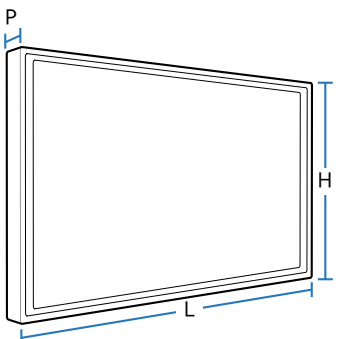

Général

Nom du modèle

RM40D

RM48D

Panneau	Taille	Classe 40 (40,0 pouces / 101 cm)	Classe 48 (47,6 pouces / 121 cm)
	Surface d'affichage	885,6 mm (H) x 498,15 mm (V) 34,87 pouces (H) x 19,61 pouces (V)	1054,08 mm (H) x 592,92 mm (V) 41,50 pouces (H) x 23,34 pouces (V)
Dimensions (L x H x P / Poids)	Sans socle	906,6 x 532,9 x 65,1 mm / 7,6 kg 35,69 x 20,98 x 2,56 pouces / 16,76 lbs	1075,1 x 627,6 x 65,5 mm / 11,1 kg 42,33 x 24,71 x 2,58 pouces / 24,47 lbs
	Avec socle	906,6 x 578,2 x 196,4 mm / 8,3 kg 35,69 x 22,76 x 7,73 pouces / 18,29 lbs	1075,1 x 673,8 x 203,9 mm / 12,0 kg 42,33 x 26,53 x 8,03 pouces / 26,45 lbs
Sortie audio		10 W + 10 W	
Alimentation		CA 100 à 240 VAC (+/- 10%), 60 / 50 Hz ± 3 Hz Reportez-vous à l'étiquette apposée au dos du produit, car la tension standard peut varier en fonction du pays.	
Considérations environnementales	Fonctionnement	Température : 0 °C - 40 °C (32 °F - 104 °F) Humidité : 10 % à 80 %, sans condensation	
	Stockage	Température : -20 °C - 45 °C (-4 °F - 113 °F) Humidité : 5 % à 95 %, sans condensation	

— Plug & Play

Ce SMART Signage TV peut être installé et utilisé avec n'importe quel système Plug-and-Play.

L'échange de données bidirectionnel entre le SMART Signage TV et le PC optimise les paramètres du SMART Signage TV.

L'installation du SMART Signage TV s'effectue automatiquement. Vous pouvez toutefois personnaliser les paramètres d'installation si vous le souhaitez.

— En raison de la nature de la fabrication de cet appareil, il se peut qu'environ 1 pixel par million (1 ppm) soit plus lumineux ou plus sombre sur l'écran. Cela n'a aucune incidence sur les performances du produit.

— Ce périphérique est un appareil numérique de Classe A.

Consommation

		Fonctionnement normal			Veille
		type	Nominal	Max.	
Indicateur d'alimentation		Arrêt			Activé
Consommation	RM40D	68 W	89 W	98 W	0,5 W
	RM48D	79 W	104 W	114 W	

- Le niveau de consommation affiché peut varier selon les conditions de fonctionnement ou lors de la modification des paramètres.
- Le mode SOG (Sync On Green) n'est pas pris en charge.
- Pour réduire la consommation d'énergie jusqu'à 0, débranchez le cordon d'alimentation. Débranchez le cordon d'alimentation si vous prévoyez de ne pas utiliser l'appareil pendant une longue période (vacances, etc.).

Présélection des modes de temporisation

- En raison de la nature même de l'écran, cet appareil ne peut être réglé que sur une seule résolution pour chaque taille d'écran afin de garantir une qualité d'image optimale. La définition d'une résolution autre que celle qui est spécifiée peut entraîner une dégradation de la qualité d'image. Pour éviter ce problème, il est conseillé de sélectionner la résolution optimale indiquée pour votre produit.
- Vérifiez la fréquence lorsque vous remplacez un produit à tube cathodique (connecté à un ordinateur) par un produit LCD. Si le produit LCD ne prend pas en charge une fréquence verticale de 85Hz, réglez-la sur 60Hz à l'aide du produit à tube cathodique avant d'utiliser le produit LCD.

Nom du modèle		RM40D	RM48D
Synchronisation	Fréquence horizontale	30 à 81 kHz	
	Fréquence verticale	48 à 75 Hz	
Résolution	Résolution optimale	1920 x 1080 à 60 Hz	
	Résolution maximale	1920 x 1080 à 60 Hz	

- Fréquence horizontale
Un cycle horizontal désigne la durée nécessaire pour balayer une seule ligne de la gauche vers la droite de l'écran. Le nombre réciproque d'un cycle horizontal est désigné sous le nom de fréquence horizontale. La fréquence horizontale est mesurée en kHz.
- Fréquence verticale
Le produit affiche une même image plusieurs fois par seconde (à l'instar d'une lampe fluorescente) pour représenter une image qui sera visible par le spectateur. La fréquence d'une seule image affichée plusieurs fois par seconde est appelée fréquence verticale ou de rafraîchissement. La fréquence verticale est mesurée en Hz.

Le réglage de l'écran s'effectue automatiquement si un signal appartenant aux modes standard décrits ci-dessous est émis par l'ordinateur. Dans le cas d'un signal différent, il se peut que l'écran n'affiche aucune image alors que le voyant d'alimentation est allumé. Dans ce cas, modifiez les paramètres conformément au tableau suivant, en vous reportant au mode d'emploi de la carte graphique.

- Le mode PC ne prend pas en charge les signaux entrelacés.

Résolution	Fréquence horizontale (kHz)	Fréquence verticale (Hz)	Horloge de pixel (MHz)	Polarité synchronisée (H/V)
VESA, 640 x 480	31,469	59,940	25,175	-/-
IBM, 720 x 400	31,469	70,087	28,322	-/+
MAC, 640 x 480	35,000	66,667	30,240	-/-
MAC, 832 x 624	49,726	74,551	57,284	-/-
MAC, 1152 x 870	68,681	75,062	100,000	-/-
VESA, 640 x 480	37,861	72,809	31,500	-/-

Résolution	Fréquence horizontale (kHz)	Fréquence verticale (Hz)	Horloge de pixel (MHz)	Polarité synchronisée (H/V)
VESA, 640 x 480	37,500	75,000	31,500	-/-
VESA, 800 x 600	37,879	60,317	40,000	+/+
VESA, 800 x 600	48,077	72,188	50,000	+/+
VESA, 800 x 600	46,875	75,000	49,500	+/+
VESA, 1024 x 768	48,363	60,004	65,000	-/-
VESA, 1024 x 768	56,476	70,069	75,000	-/-
VESA, 1024 x 768	60,023	75,029	78,750	+/+
VESA, 1152 x 864	67,500	75,000	108,000	+/+
VESA, 1280 x 720	45,000	60,000	74,250	+/+
VESA, 1280 x 800	49,702	59,810	83,500	-/+
VESA, 1280 x 1024	63,981	60,020	108,000	+/+
VESA, 1280 x 1024	79,976	75,025	135,000	+/+
VESA, 1366 x 768	47,712	59,790	85,500	+/+
VESA, 1440 x 900	55,935	59,887	106,500	-/+
VESA, 1600 x 900	60,000	60,000	108,000	+/+
VESA, 1680 x 1050	65,290	59,954	146,250	-/+
VESA, 1920 x 1080	67,500	60,000	148,500	+/+

Chapitre 15

Annexe

Comment contacter Samsung dans le monde

Site Web: <http://www.samsung.com/displaysolutions/signagetv>

— Si vous avez des suggestions ou des questions concernant les produits Samsung, veuillez contacter le Service Consommateurs Samsung.

NORTH AMERICA

U.S.A	1-800-SAMSUNG (726-7864)
CANADA	1-800-SAMSUNG (726-7864)

LATIN AMERICA

ARGENTINE	0800-333-3733
BOLIVIA	800-10-7260
BRAZIL	0800-124-421 (Demais cidades e regiões) 4004-0000 (Capitais e grandes centros)
CHILE	800-SAMSUNG (726-7864)
COLOMBIA	Bogotá 600 12 72 Gratis desde cualquier parte del país 01 8000 112 112 ó desde su celular #SAM(726)

LATIN AMERICA

COSTA RICA	0-800-507-7267 00-800-1-SAMSUNG (726-7864)
DOMINICA	1-800-751-2676
ECUADOR	1-800-10-72670 1-800-SAMSUNG (72-6786)
EL SALVADOR	800-6225
GUATEMALA	1-800-299-0013 1-800-299-0033
HONDURAS	800-27919267 800-2791-9111
JAMAICA	1-800-234-7267 1-800-SAMSUNG (726-7864)
MEXICO	01-800-SAMSUNG (726-7864)
NICARAGUA	001-800-5077267
PANAMA	800-7267 800-0101
PARAGUAY	009-800-542-0001
PERU	0-800-777-08
PUERTO RICO	1-800-682-3180
TRINIDAD & TOBAGO	1-800-SAMSUNG (726-7864)
URUGUAY	000-405-437-33

LATIN AMERICA

VENEZUELA	0-800-SAMSUNG (726-7864)
-----------	--------------------------

EUROPE

AUSTRIA	0800 112233
BELGIUM	02 201 2418
BOSNIA	055 233 999
BULGARIA	0800 111 31
CROATIA	072 726 786
CYPRUS	8009 4000 only from landline, toll free
CZECH	800 726 786
	Samsung Electronics Czech and Slovak, s.r.o. V Parku 2343/24, 148 00 - Praha 4
DENMARK	70 70 19 70
EIRE	0818 717100
ESTONIA	800 7267
FINLAND	030-6227 515
FRANCE	0825 022 062
GERMANY	0180 6 421521
GREECE	80011 – SAMSUNG (7267864)

EUROPE

HUNGARY	06 40 985 985
ITALIA	800 154 154
LATVIA	80007267
LITHUANIA	8800 77777
LUXEMBURG	2601 3710
MONTENEGRO	20405888
NETHERLANDS	0900-SAMSUNG (726-7864)
NORWAY	815 56480
POLAND	0 801 172 678 *(801 1Samsung)
PORTUGAL	808207267
ROMANIA	08008 726 78 64
SERBIA	381 11 321 6899 0700 726 7864
SLOVAKIA	0800 726 786
SLOVENIA	080 69 7267
SPAIN	902 879 081
SWEDEN	0771400300
SWITZERLAND	8007267864

EUROPE

U.K	0330 SAMCORP (7262677)
-----	------------------------

CIS

ARMENIA	0-800-05555
AZERBAIJAN	0-88-555-55-55
BELARUS	8-800-555-55-33
GEORGIA	0-800-555-555
KAZAKHSTAN	8-10-800-500-55-500 (GSM:7799)
KYRGYZSTAN	00-800-500-55-500
MOLDOVA	0-800-61440
MONGOLIA	+7-800-555-55-55
RUSSIA	8-800-555-55-33
TAJIKISTAN	8-10-800-500-55-500
UKRAINE	0-800-500777
UZBEKISTAN	8-10-800-500-55-500

CHINA

CHINA	400-610-5858
HONG KONG	+852-3698-4688
MACAU	0800 333

S.E.A

AUSTRALIA	1800 91 92 93
INDONESIA	0800-112-8888
JAPAN	0120-363-905
MALAYSIA	1800 88 3399
MYANMAR	+951 2399 888
NEW ZEALAND	0800726786 option 3
PHILIPPINES	632 214 77 18
SINGAPORE	+65 64150798
TAIWAN	0809-005-237
THAILAND	+662 6893277
VIETNAM	1800 588 890

S.W.A

BANGLADESH	0800-112-8888
INDIA	1800 3010 8282
SRI LANKA	0094117540540 0094115900000

MENA

ALGERIA	021 36 11 00
BAHRAIN	8000-4726
EGYPT	08000-726786 and 16580
IRAN	021-8255
JORDAN	06 5777441 (B2B)
KUWAIT	183-2255 (183-CALL)
MOROCCO	+ 212 522586969
OMAN	800-SAMSUNG (726-7864)
PAKISTAN	0800-Samsung (72678)
QATAR	800-2255 (800-CALL)
SAUDI ARABIA	920021230
SYRIA	18252273

MENA

TUNISIA	920021230
TURKEY	0850 2010 222
U.A.E	800-SAMB2B (726-222)

AFRICA

ANGOLA	917267864
BOTSWANA	8007260000
BURUNDI	200
CAMEROON	7095 0077
COTE D'IVOIRE	8000 0077
DRC	499 999
GHANA	0800-10077 / 0302-200077
KENYA	0800 545 545
MOZAMBIQUE	847267864 827267864
NAMIBIA	8197267864
NIGERIA	0800-726-7864
RWANDA	99 99

AFRICA

SENEGAL	800-00-0077
SOUTH AFRICA	860 726 222
SUDAN	1969
TANZANIA	0800 755 755
UGANDA	0800 300 300
ZAMBIA	211350370

Prise en charge des frais de service (imputables aux clients)

— Même si une demande d'intervention est effectuée pendant la période de garantie, la visite d'un technicien peut vous être facturée dans les cas suivants :

Produit non défectueux

La demande porte sur le nettoyage du produit, un réglage, des explications, la réinstallation, etc.

- Si un technicien fournit des instructions sur l'utilisation du produit ou procède simplement à des réglages d'options sans démonter le produit.
- Le défaut résulte de facteurs environnementaux externes (Internet, antenne, signal du réseau filaire, etc.)
- Le produit est réinstallé ou d'autres appareils ont été connectés après la première installation du produit.
- Le produit est réinstallé suite à un déplacement dans un autre endroit ou dans un autre bâtiment.
- Le client demande des instructions sur la manière d'utiliser l'appareil de façon à coexister avec un autre produit de l'entreprise.
- Le client demande des instructions sur la manière d'utiliser le réseau ou un autre programme de l'entreprise.
- Le client demande l'installation du logiciel et la configuration du produit.
- Le technicien de maintenance est chargé d'éliminer / de nettoyer la poussière ou d'autres matières étrangères à l'intérieur du produit.
- Le client demande une autre installation après l'achat d'un produit en ligne ou via le télé-achat.

Domage provoqué par le client

Cas où le dommage du produit est provoqué par une mauvaise manipulation ou réparation imputable au client.

Si un dommage causé au produit est dû à l'un des facteurs suivants :

- Impact ou chute externe.
- Utilisation de matériaux ou d'un produit vendu séparément non recommandé(s) par Samsung.
- Réparation effectuée par une personne qui ne représente pas un prestataire de services externe ou un partenaire agréé par Samsung Electronics Co., Ltd.
- Refonte ou réparation du produit effectuée par le client.
- Utilisation d'une tension inappropriée ou de connexions électriques non autorisées.
- Précautions ou avertissements indiqués dans le manuel d'utilisation non suivis.

Autres cas

- La défaillance du produit résulte d'une catastrophe naturelle. (foudre, incendie, tremblement de terre, inondation, etc.)
- Tous les composants consommables sont épuisés. (batterie, encre, lumières fluorescentes, tête, vibreur, lampe, filtre, ruban, etc.)

— Si le client demande une intervention alors que le produit ne présente aucun défaut, des frais de service pourront lui être facturés.

— Veuillez lire attentivement le manuel d'utilisation au préalable.

WEEE

Les bons gestes de mise au rebut de ce produit (Déchets d'équipements électriques et électroniques)



(Applicable aux pays disposant de systèmes de collecte séparés)

Ce symbole sur le produit, ses accessoires ou sa documentation indique que ni le produit, ni ses accessoires électroniques usagés (chargeur, casque audio, câble USB, etc.) ne peuvent être jetés avec les autres déchets ménagers.

La mise au rebut incontrôlée des déchets présentant des risques environnementaux et de santé publique, veuillez séparer vos produits et accessoires usagés des autres déchets. Vous favoriserez ainsi le recyclage de la matière qui les compose dans le cadre d'un développement durable.

Les particuliers sont invités à contacter le magasin leur ayant vendu le produit ou à se renseigner auprès des autorités locales pour connaître les procédures et les points de collecte de ces produits en vue de leur recyclage.

Les entreprises et particuliers sont invités à contacter leurs fournisseurs et à consulter les conditions de leur contrat de vente. Ce produit et ses accessoires ne peuvent être jetés avec les autres déchets.

Elimination des batteries de ce produit



(Applicable aux pays disposant de systèmes de collecte séparés)

Le symbole sur la batterie, le manuel ou l'emballage indique que les batteries de ce produit ne doivent pas être éliminées en fin de vie avec les autres déchets ménagers. L'indication éventuelle des symboles chimiques Hg, Cd ou Pb signifie que la batterie contient des quantités de mercure, de cadmium ou de plomb supérieures aux niveaux de référence stipulés dans la directive CE 2006/66.

Si les batteries ne sont pas correctement éliminées, ces substances peuvent porter préjudice à la santé humaine ou à l'environnement.

Afin de protéger les ressources naturelles et d'encourager la réutilisation du matériel, veuillez à séparer les batteries des autres types de déchets et à les recycler via votre système local de collecte gratuite des batteries.

Qualité d'image optimale et protection contre la rémanence d'image

Qualité d'image optimale

En raison de la conception même de ce produit, il se peut que 1 pixel par million (ppm) apparaisse plus clair ou plus sombre sur l'écran.

Cela n'a aucune incidence sur les performances du produit.

- Nombre de sous-pixels par type d'écran: 6.220.800
- Si vous laissez une image fixe affichée à l'écran pendant une longue période, un phénomène de rémanence risque de se produire ou cela peut donner lieu à des pixels défectueux.

Protection contre la rémanence d'image

Qu'entend-on par rémanence d'image ?

En principe, le phénomène de rémanence d'image ne se produit pas lorsque l'écran LCD fonctionne normalement. Un fonctionnement normal qualifie le changement continu du motif vidéo. Si l'écran LCD affiche un motif fixe pendant une longue période (plus de 12 heures), une légère différence de tension peut apparaître entre les électrodes dans les pixels qui contrôlent les cristaux liquides.

Une telle différence de tension augmente avec le temps et amincit les cristaux liquides. Lorsque cela se produit, il est possible qu'une image précédente reste affichée sur l'écran lors du changement de motif. Pour éviter ce phénomène, il convient de réduire la différence de tension accumulée.

- Le phénomène de rémanence d'image ne se produit pas lorsqu'un écran LCD fonctionne dans des conditions correctes.

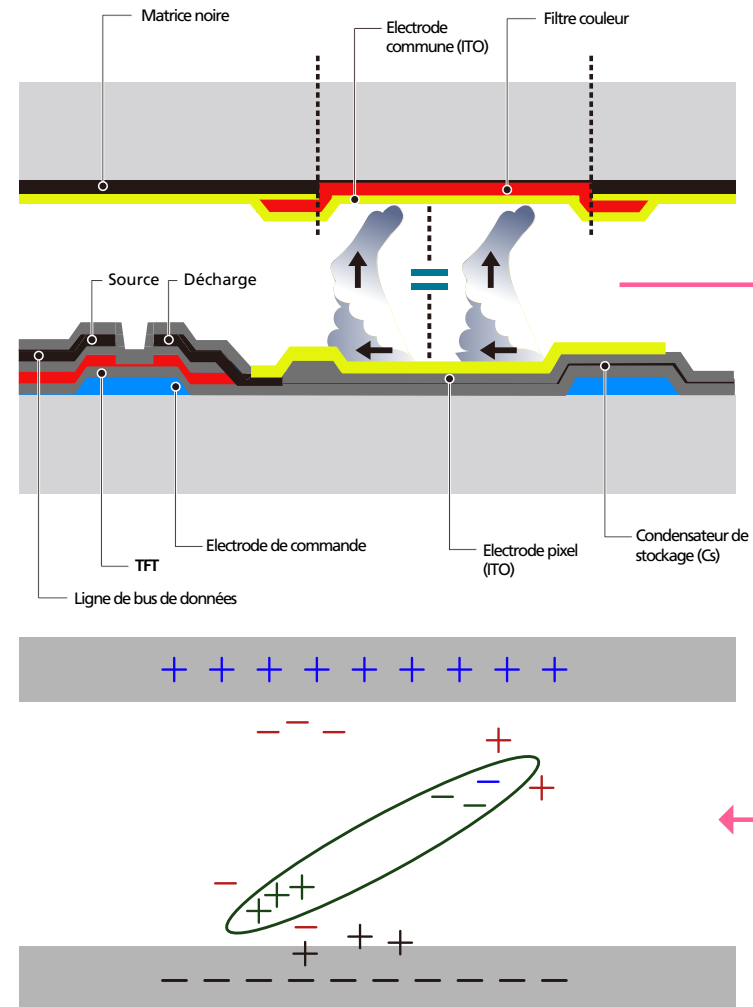

Prévention de la rémanence d'image

Le meilleur moyen de protéger le produit contre le phénomène de rémanence d'image consiste à le mettre hors tension ou à configurer l'ordinateur ou le système pour qu'il exécute un économiseur d'écran lorsque le produit est inactif. Le service de garantie peut également être limité en fonction du guide d'instructions.

- Mise hors tension, Economiseur d'écran et Mode d'économie d'énergie
 - Sélectionnez Propriétés d'affichage > Alimentation électrique sur l'ordinateur et réglez le paramètre de mise hors tension du produit.
 - Il est conseillé d'utiliser un économiseur d'écran.
Il est préférable d'utiliser un économiseur d'écran à couleur unique ou avec une image en mouvement.
- Changement de couleur fréquent
 - Utilisation de 2 couleurs
Basculez entre 2 couleurs toutes les 30 minutes, comme illustré ci-dessus.

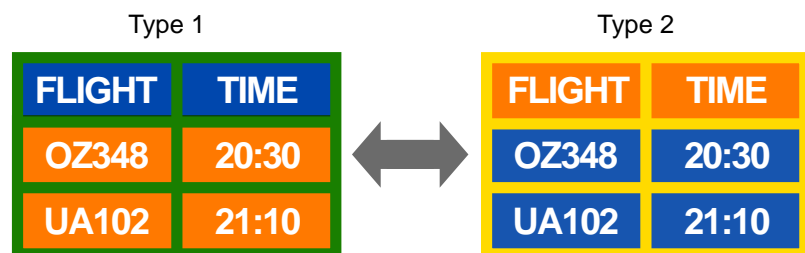

- Évitez de combiner une couleur de texte et une couleur d'arrière-plan à luminosité contrastée. (Luminosité : indique la luminosité ou l'obscurité d'une couleur, qui varie en fonction de la quantité de lumière émise.)
- Évitez d'utiliser du gris, car cette couleur peut contribuer à l'apparition du phénomène de rémanence d'image.
- Évitez d'utiliser des couleurs à luminosité contrastée (noir et blanc ; gris).



- Changement fréquent de couleur de texte
 - Utilisez des couleurs claires de luminosité semblable.
Intervalle : Changez la couleur du texte et celle de l'arrière-plan toutes les 30 minutes.



- Déplacez et modifiez le texte toutes les 30 minutes, comme illustré ci-dessous.

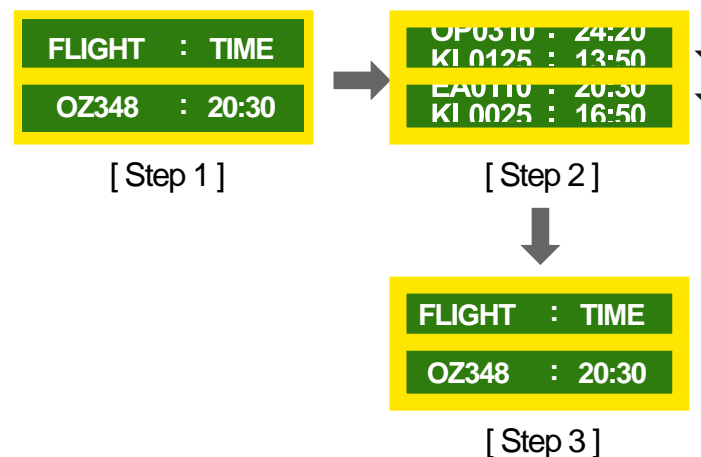

- Affichez régulièrement une image en mouvement avec un logo.
Intervalle : affichez une image en mouvement avec un logo pendant 60 secondes après 4 heures d'utilisation.

Licence



Fabriqué sous licence de Dolby Laboratories.

Dolby et le symbole double-D sont des marques commerciales de Dolby Laboratories.



Manufactured under license under U.S. Patent Nos: 5,956,674; 5,974,380; 6,487,535 & other U.S. and worldwide patents issued & pending. DTS, the Symbol, & DTS and the Symbol together are registered trademarks & DTS 2.0 Channel is a trademark of DTS, Inc. © DTS, Inc. All Rights Reserved.



The terms HDMI and HDMI High-Definition Multimedia Interface, and the HDMI Logo are trademarks or registered trademarks of HDMI Licensing LLC in the United States and other countries.



DivX Certified® to play DivX® video up to HD 1080p, including premium content.

DivX®, DivX Certified® and associated logos are trademarks of Rovi Corporation or its subsidiaries and are used under licence.

ABOUT DIVX VIDEO: DivX® is a digital video format created by DivX, LLC, a subsidiary of Rovi Corporation. This is an official DivX Certified® device that has passed rigorous testing to verify that it plays DivX video. Visit divx.com for more information and software tools to convert your files into DivX videos.

ABOUT DIVX VIDEO-ON-DEMAND: This DivX Certified® device must be registered in order to play purchased DivX Video-on-Demand (VOD) movies. To obtain your registration code, locate the DivX VOD section in your device setup menu. Go to vod.divx.com for more information on how to complete your registration.

Covered by one or more of the following U.S. patents: 7,295,673; 7,460,668; 7,515,710; 7,519,274

Avis concernant les Licences libres

En cas d'utilisation d'un logiciel open source, des Open Source Licences (Licences libres) sont disponibles dans le menu du produit. L'avis concernant les Open Source Licence (Licences libres) est uniquement disponible en anglais.

Pour obtenir des informations sur la mention de licence Open Source, contactez le Service Consommateurs Samsung ou envoyez un message électronique à l'adresse oss.request@samsung.com.

Terminologie

480i / 480p / 720p / 1080i /

1080p_____ Chacune des fréquences de balayage ci-dessus fait référence au nombre de lignes de balayage effectives qui détermine la résolution d'écran. La fréquence de balayage peut être indiquée en i (entrelacé) ou p (progressif), en fonction de la méthode de balayage.

- Balayage

Le balayage désigne le processus d'envoi des pixels qui forment une image de manière progressive. Plus le nombre de pixels est élevé, plus l'image sera claire et éclatante.

- Balayage progressif

En mode de balayage progressif, toutes les lignes de pixels sont balayées une à une (progressivement) sur l'écran.

- Balayage entrelacé

En mode de balayage entrelacé, une ligne de pixels sur deux est balayée d'abord de haut en bas. Les lignes de pixels restantes sont ensuite balayées.

Mode non entrelacé et mode

entrelacé_____ Le mode non entrelacé (balayage progressif) affiche une ligne horizontale depuis le haut jusqu'au bas de l'écran. Le mode entrelacé affiche d'abord le nombre de lignes impair, puis le nombre de lignes pair. Le mode non entrelacé est principalement utilisé pour les moniteurs, dans la mesure où il garantit une parfaite clarté de l'écran. Le mode entrelacé, en revanche, est plutôt destiné aux téléviseurs.

Pas de masque_____ L'écran est composé de points rouges, verts et bleus. Plus la distance entre les points est petite, plus la résolution est élevée. Le pas de masque fait référence à la distance la plus courte entre des points de même couleur. Cette valeur est exprimée en millimètres.

Fréquence verticale_____ Le produit affiche une même image plusieurs fois par seconde (à l'instar d'une lampe fluorescente qui scintille) pour représenter une image qui sera visible par le spectateur. La fréquence d'une seule image affichée plusieurs fois par seconde est appelée fréquence verticale ou de rafraîchissement. La fréquence verticale est mesurée en Hz.

Par exemple, 60 Hz fait référence à une image affichée 60 fois en une seconde.

Fréquence horizontale_____ Un cycle horizontal désigne la durée nécessaire pour balayer une seule ligne de la gauche vers la droite de l'écran. Le nombre réciproque d'un cycle horizontal est désigné sous le nom de fréquence horizontale. La fréquence horizontale est mesurée en kHz.

Source_____ La source d'entrée désigne un périphérique source vidéo connecté au produit, tel qu'un caméscope ou un lecteur vidéo/DVD.

Plug & Play_____ Plug & Play est une fonction qui permet l'échange automatique d'informations entre un SMART Signage TV et un PC pour produire un environnement d'affichage optimal. Le produit utilise la norme internationale VESA DDC pour exécuter la fonction Plug & Play.

Résolution_____ La résolution désigne le nombre de points horizontaux (pixels) et verticaux (pixels) qui composent un écran. Elle représente le niveau de détail de l'écran. Une résolution plus élevée permet d'afficher davantage de données à l'écran et se révèle plus pratique pour exécuter plusieurs tâches simultanément.

Par exemple : une résolution de 1920 X 1080 se compose de 1 920 pixels horizontaux (résolution horizontale) et de 1 080 pixels verticaux (résolution verticale).

DVD (disque numérique polyvalent)_____ DVD désigne un disque de stockage de masse de la taille d'un CD sur lequel vous pouvez enregistrer des applications multimédias (audio, vidéo ou jeu) à l'aide de la technologie de compression vidéo MPEG-2.

HDMI (interface multimédia haute définition)_____ Interface pouvant être connectée à une source audio numérique, ainsi qu'à une source vidéo haute définition (HD), en utilisant un seul câble et sans compression.

Multiple Display Control (MDC)_____ MDC (Multiple Display Control) est une application qui permet de commander simultanément plusieurs périphériques d'affichage à l'aide d'un ordinateur. La communication entre un ordinateur et le moniteur s'effectue au moyen de câbles RS-232C (transmission de données série) et RJ-45 (réseau local).