



SM-P600

دفترچه راهنمای کاربر

درباره این دفترچه راهنما

این محصول ارتباط موبایل و سرگرمی با کیفیت عالی را با استفاده از استانداردهای بالای سامسونگ و تخصص فنی ارایه می کند. این دفترچه راهنمای کاربر به طور خاص برای ارایه اطلاعات جزئی در زمینه عملکردها و قابلیت های دستگاه طراحی شده است.

- لطفا قبل از استفاده از دستگاه خود برای اطمینان از استفاده ایمن و درست، این دفترچه راهنما را به دقت بخوانید.
- شرح ها بر اساس تنظیمات پیش فرض دستگاه ارایه شده اند.
- عکس ها و تصاویر به کار رفته در این راهنما ممکن است بطور ظاهری با محصول واقعی تفاوت داشته باشند.
- محتویات ممکن است با محصول نهایی یا با نرم افزار ارایه شده توسط ارائه دهنده سرویس یا اپراتورها تفاوت داشته باشد و مشمول تغییرات بدون اطلاع قبلی می باشد. برای دریافت جدیدترین نسخه این دفترچه راهنما، به وب سایت سامسونگ، www.samsung.com مراجعه کنید.
- برنامه ای (محتوای کیفیت بالا) که نیازمند استفاده از CPU و RAM است بر کارایی کلی دستگاه تاثیر می گذارد. برنامه های کاربردی که به محتوا مربوط هستند ممکن است بسته به مشخصات دستگاه و محیط استفاده بدرستی کار نکنند.
- ویژگی های موجود و خدمات جانبی ممکن است بسته به دستگاه، نرم افزار یا ارائه دهنده خدمات متفاوت باشد.
- برنامه ها و عملکردهای آنها ممکن است با توجه به کشور، منطقه یا مشخصات سخت افزار متفاوت باشند.
- سامسونگ در قبال مشکلات عملکردی ناشی از برنامه های کاربردی تهیه کنندگانی بجز سامسونگ مسئولیتی ندارد.
- سامسونگ مسئول مشکلات عملکردی یا ناسازگاری های ایجاد شده توسط تنظیمات رجیستری ویرایش شده یا نرم افزار سیستم عامل تغییر یافته نیست. تلاش برای شخصی سازی سیستم عامل ممکن است باعث شود تادستگاه یا برنامه ها بدرستی کار نکنند.
- نرم افزار، منابع صوتی، کاغذ دیواری ها، تصاویر و سایر رسانه های ارایه شده در این دستگاه برای استفاده محدود مجوز دارد. خارج کردن و استفاده از این مطالب برای مقاصد تجاری و غیره نقض قوانین حق نسخه برداری محسوب می شود. مسئولیت کامل استفاده غیرقانونی از رسانه بر عهده کاربران است.
- برای استفاده از سرویس های داده، از قبیل تبادل پیام، آپلود و دانلود، همگام سازی خودکار، یا استفاده از سرویس های مکان ممکن است متحمل هزینه های اضافی شوید. برای اجتناب از هزینه های اضافی، یک طرح تعرفه داده مناسب انتخاب کنید. برای جزییات با ارائه دهنده سرویس خود تماس بگیرید.

- برنامه های کاربردی پیش فرض که همراه دستگاه هستند، مشمول به روز رسانی بوده و ممکن است بدون اطلاع قبلی، دیگر پشتیبانی نشوند. اگر درباره برنامه های کاربردی ارائه شده همراه دستگاه سوالی دارد، با مرکز خدمات سامسونگ تماس بگیرید. در مورد برنامه های نصب شده توسط کاربر، با ارائه دهندگان سرویس تماس بگیرید.
- تغییر در سیستم عامل دستگاه یا نصب نرم افزارها از منابع غیررسمی، ممکن است باعث عملکرد نادرست دستگاه یا مخدوش شدن و از دست رفتن داده ها شوند. این اقدامات توافقنامه مجوز سامسونگ را نقض می کند و ضمانتنامه شما را باطل می کند.

نمادهای دستورالعمل

اخطار: وضعیت هایی که می تواند موجب جراحت شما یا دیگران شود



هشدار: وضعیت هایی که می تواند موجب آسیب دیدن دستگاه شما یا سایر وسایل شود



نکته: نکات، ترفندهای استفاده یا سایر اطلاعات



حق نسخه برداری

Copyright © ۲۰۱۴ Samsung Electronics

این راهنما تحت حفاظت قوانین بین المللی حق نسخه برداری می باشد.

هیچ بخشی از آن نمی تواند بدون اجازه کتبی قبلی از Samsung Electronics بازتولید، توزیع، ترجمه یا به هر شکل و وسیله الکترونیکی یا مکانیکی شامل فتوکپی، ضبط، یا ذخیره در حافظه های اطلاعاتی و سیستم های بازیابی اطلاعات منتقل شود.

علائم تجاری

- سامسونگ و لوگوی سامسونگ علائم تجاری ثبت شده Samsung Electronics هستند.
- Bluetooth® علامت تجاری ثبت شده Bluetooth SIG, Inc. در سراسر جهان است.
- Wi-Fi®، Wi-Fi Protected Setup™، Wi-Fi CERTIFIED Passpoint™، Wi-Fi Direct™، Wi-Fi و Wi-Fi CERTIFIED™ علائم تجاری ثبت شده Wi-Fi Alliance می باشند.
- سایر علائم تجاری و حق نسخه برداری ها متعلق به صاحبان خود می باشند.

فهرست مطالب

آغاز به کار

۷	نمای کلی دستگاه
۸	دکمه ها
۹	S Pen
۹	محتویات بسته
۱۰	شارژ کردن باتری
۱۲	وارد کردن کارت حافظه
۱۴	تعویض نوک S Pen
۱۵	روشن و خاموش کردن دستگاه
۱۵	نگه داشتن دستگاه
۱۶	قفل کردن یا باز کردن قفل دستگاه
۱۶	تنظیم میزان صدا
۱۶	تغییر به حالت سکوت

مقدمات

۱۷	نمادهای نشانگر
۱۸	استفاده از صفحه لمسی
۲۱	کنترل حرکات
۲۳	حرکت کف دست
۲۴	سامسونگ توقف موقت هوشمند
۲۴	سامسونگ پیمایش هوشمند
۲۵	استفاده از پنجره چندگانه
۲۹	استفاده از S Pen
۳۲	مشاهده بدون لمس
۳۳	اعلان ها
۳۴	صفحه اصلی
۳۶	صفحه برنامه ها
۳۷	استفاده از برنامه ها

۳۸ راهنما

۳۸	وارد کردن متن
۴۱	اتصال به یک شبکه Wi-Fi
۴۲	تنظیم اشتراک ها
۴۲	تنظیم نمایه های کاربر
۴۳	انتقال فایلها
۴۴	محافظت از دستگاه
۴۶	ارتقا دستگاه

ارتباطات

۴۷	مخاطبین
۵۱	ایمیل
۵۲	Gmail
۵۴	Hangouts
۵۴	ChatON
۵۴	Google+
۵۵	عکس ها
۵۵	تویتر

وب و شبکه

۵۶	اینترنت
۵۷	Chrome
۵۸	بلوتوث
۵۹	Screen Mirroring
۶۰	Samsung Link
۶۰	Group Play
۶۱	Smart Remote
۶۲	WatchON

رسانه

POLARIS Office 5	۹۶	موزیک	۶۳
هشدار	۹۸	دوربین	۶۵
ساعت جهانی	۹۹	گالری	۷۲
ماشین حساب	۹۹	آلبوم داستان	۷۶
S Translator	۱۰۰	ویدئو	۷۶
S Voice	۱۰۰	ویرایشگر ویدئو	۷۷
S Finder	۱۰۱	YouTube	۷۸
Google	۱۰۱	مجله من	۷۸
جستجوی صوتی	۱۰۲	Flipboard	۷۹
مجموعه عکس ها	۱۰۲	Businessweek+	۷۹
فایل های شخصی	۱۰۳	NYTimes	۸۰
دانلودها	۱۰۵	SketchBook for Galaxy	۸۰
TripAdvisor	۱۰۵		
Evernote	۱۰۶		
KNOX	۱۰۶		

برنامه های کاربردی و حافظه های

ذخیره رسانه

مسافرتی و محلی

Maps ۱۰۷

تنظیمات

درباره تنظیمات	۱۰۸
اتصالات	۱۰۸
دستگاه	۱۱۱
کنترل ها	۱۱۶
اصلی	۱۲۰
تنظیمات Google	۱۲۴

عیب یابی

فروشگاه Play	۸۱
Samsung Apps	۸۲
کتابخوان Play	۸۲
Play Movies	۸۳
Play Music	۸۳
بازی های Play	۸۳
Play Newsstand	۸۳

ابزارهای کمکی

S Note	۸۴
یادداشت عملکرد	۹۱
تقویم	۹۲
Dropbox	۹۴
Cloud	۹۴
Drive	۹۵

آغاز به کار

نمای کلی دستگاه

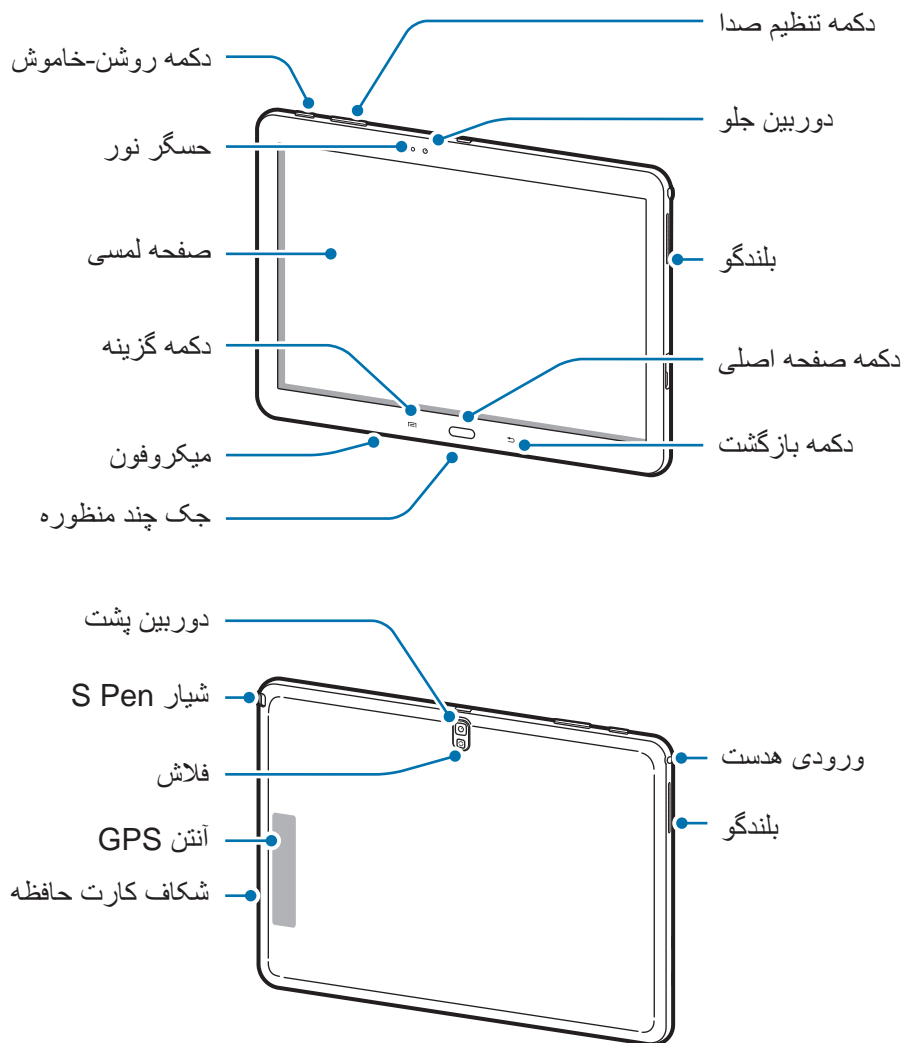



- قسمت آنتن را با دست یا اشیاء دیگر نپوشانید. این کار ممکن است باعث ایجاد مشکلات اتصال یا خالی شدن باتری شود.
- استفاده از محافظ صفحه مورد تأیید سامسونگ پیشنهاد می شود. استفاده از محافظ های صفحه تأیید نشده ممکن است باعث اختلال در عملکرد سنسورها گردد.
- نگذارید آب با صفحه لمسی تماس پیدا کند. صفحه لمسی زمانی که در معرض آب یا محیط های مرطوب قرار بگیرد ممکن است درست عمل نکند.

دکمه ها

دکمه	عملکرد
روشن، خاموش 	<ul style="list-style-type: none"> • فشار داده و نگه دارید تا دستگاه روشن یا خاموش شود. • بیش از ۷ ثانیه فشار داده و نگه دارید تا در صورت بروز خطاهای مهلک یا هنگ کردن یا متوقف ماندن گوشی، آن را بازنشانی کنید. • برای قفل کردن یا باز کردن قفل دستگاه، فشار دهید. این دستگاه وقتی صفحه لمسی خاموش می شود به حالت قفل می رود.
گزینه 	<ul style="list-style-type: none"> • تلنجر بزنید تا فهرستی از گزینه های موجود در صفحه فعلی باز شود. • روی صفحه اصلی ضربه بزنید و نگهدارید تا S Finder راه اندازی شود.
صفحه اصلی 	<ul style="list-style-type: none"> • فشار دهید تا به صفحه اصلی بازگردید. • فشار داده و نگه دارید تا فهرستی از برنامه های اخیر باز شود.
بازگشت 	<ul style="list-style-type: none"> • ضربه بزنید تا به صفحه قبلی بازگردید.
میزان صدا 	<ul style="list-style-type: none"> • فشار دهید تا میزان صدا را تنظیم کنید.

S Pen

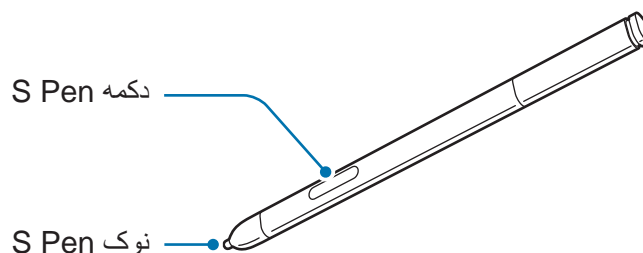

نام	عملکرد
S Pen نوک	• یادگیری عملیات اولیه S Pen. (صفحه ۱۸)
S Pen دکمه	• انجام اقدامات پیشرفته S Pen. (صفحه ۲۹)

محتویات بسته

جعبه محصول را بازبینی نمایید و مطمئن شوید اقلام زیر در آن موجود است:

- دستگاه
- راهنمای شروع سریع
- اقلام ارائه شده همراه دستگاه و هر گونه لوازم جانبی ممکن است بسته به ناحیه یا ارائه دهنده سرویس تفاوت کند. 
- اقلام ارائه شده فقط برای استفاده با این دستگاه طراحی شده اند و ممکن است با دستگاه های دیگر سازگار نباشند.
- ظاهر و مشخصات می توانند بدون اطلاع قبلی تغییر کنند.
- می توانید لوازم جانبی بیشتر را از فروشگاه سامسونگ محلی خود خریداری کنید. قبل از خرید اطمینان حاصل کنید که با دستگاه شما سازگار هستند.
- سایر لوازم جانبی ممکن است با دستگاه شما سازگار نباشند.
- فقط از لوازم جانبی مورد تایید سامسونگ استفاده کنید. عملکرد نادرست ناشی از استفاده از لوازم جانبی تایید نشده، مشمول ضمانت نامه نمی شود.
- مهیا بودن همه لوازم جانبی کاملاً بسته به شرکت های سازنده، مشمول تغییرات است. برای اطلاعات بیشتر درباره لوازم جانبی موجود، به وب سایت سامسونگ مراجعه کنید.

شارژ کردن باتری

قبل از اولین استفاده، باتری را با استفاده از شارژر، شارژ کنید. می توان با استفاده از رایانه با اتصال از طریق کابل USB، دستگاه را شارژ کرد.

فقط از شارژرها و باتری ها و کابل های مورد تایید سامسونگ استفاده کنید. شارژرها یا کابل های تایید نشده ممکن است باعث انفجار باتری یا آسیب رساندن به دستگاه شوند.



• وقتی باتری دستگاه ضعیف باشد، دستگاه صدای هشدار پخش کرده و پیامی مبنی بر ضعیف بودن باتری نشان می دهد.



• اگر باتری بطور کامل تخلیه شود، دستگاه نمی تواند بلافاصله پس از اتصال شارژر روشن شود. قبل از روشن کردن دستگاه، اجازه بدهید تا باتری تخلیه شده، چند دقیقه شارژ شود.

• اگر از چندین برنامه، برنامه های شبکه یا از برنامه هایی که نیاز به اتصال به دستگاه دیگر دارند در آن واحد استفاده کنید، باتری خیلی سریع خالی می شود. برای اجتناب از قطع اتصال شبکه یا قطع برق در حین انتقال داده ها، همیشه پس از شارژ کامل باتری از این برنامه ها استفاده کنید.

شارژ کردن با شارژر

کابل USB را به آداپتور برق USB متصل کرده و سپس انتهای کابل USB را به جک چند منظوره وصل نمایید.

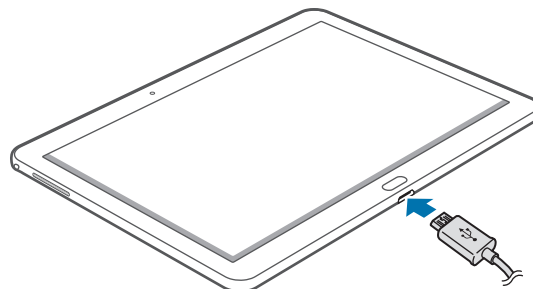

اتصال نادرست شارژر می تواند باعث آسیب رساندن جدی به دستگاه شود. هرگونه صدمه ناشی از استفاده نادرست مشمول ضمانت نمی شود.





- وقتی دستگاه در حال شارژ شدن است، می توانید از آن استفاده کنید، اما ممکن است شارژ شدن کامل باتری، مدت زمان بیشتری طول بکشد.
- اگر هنگام شارژ شدن دستگاه تامین برق با ناپایداری مواجه شد، صفحه لمسی ممکن است کار نکند. در صورت بروز این مشکل، شارژر را از دستگاه جدا کنید.
- هنگام شارژ کردن، ممکن است دستگاه گرم شود. این وضعیت عادی است و نباید تأثیری بر طول عمر یا کارکرد دستگاه شما داشته باشد. اگر باتری بیشتر از حد معمول گرم شد، ممکن است شارژر، شارژ کردن را متوقف کند.
- اگر دستگاه شما درست شارژ نمی شود، دستگاه و شارژر خود را به مرکز خدمات سامسونگ ببرید.

پس از اینکه به دقت شارژ کردید، دستگاه را از شارژر جدا کنید. ابتدا شارژر را از دستگاه جدا کرده و سپس از سوکت برق جدا کنید.



پیش از در آوردن شارژر، باتری را خارج نکنید. ممکن است دستگاه آسیب ببیند.



برای صرفه جویی در مصرف برق، وقتی شارژر استفاده نمی شود آن را از برق در بیاورید. شارژر دکمه خاموش، روشن ندارد پس باید وقتی در حال استفاده نیست برای جلوگیری از اتلاف انرژی برق، آن را از سوکت برق جدا کنید. شارژر باید درحین شارژ نزدیک به سوکت برق قرار گرفته و به راحتی قابل دسترس باشد.

بررسی وضعیت شارژ باتری

وقتی هنگام خاموش بودن دستگاه، باتری را شارژ می کنید، نمادهای زیر وضعیت فعلی شارژ باتری را نشان می دهند:



کامل شارژ شده است





در حال شارژ

کاهش مصرف باتری

- دستگاه شما گزینه هایی را برای صرفه جویی در نیروی باتری ارائه می دهد. با سفارشی سازی این گزینه ها و غیرفعال کردن قابلیت های پس زمینه، می توانید در فاصله بین شارژها، مدت بیشتری از دستگاه استفاده کنید:
- هنگامی که از دستگاه استفاده نمی کنید با فشار دادن دکمه روشن-خاموش، به حالت خواب جابجا شوید.
- برنامه های غیرضروری را با استفاده از مدیر برنامه ببندید.
- ویژگی بلوتوث را غیرفعال کنید.
- ویژگی Wi-Fi را غیر فعال کنید.
- همگام سازی خودکار برنامه ها را غیرفعال کنید.
- مدت زمان نور پس زمینه را کاهش دهید.
- نور صفحه نمایش را کم کنید.

وارد کردن کارت حافظه

دستگاه شما از کارت های حافظه تا حداکثر ۶۴ گیگابایت پشتیبانی می کند. بسته به سازنده و نوع کارت حافظه، بعضی از کارت های حافظه ممکن است با دستگاه شما سازگار نباشند.

- بعضی کارت های حافظه ممکن است کاملاً با دستگاه سازگار نباشند. استفاده از کارت ناسازگار ممکن است موجب آسیب دیدن دستگاه شما یا کارت حافظه شود یا می تواند داده های ذخیره شده در کارت را مخدوش کند. 
- هنگام وارد کردن کارت حافظه، مراقب باشید که سمت راست آن به بالا باشد.
- این دستگاه از سیستم فایل نوع FAT و exFAT برای کارت های حافظه پشتیبانی می کند. اگر کارت حافظه فرمت شده ای با ساختار فایل متفاوتی نصب کنید، دستگاه از شما می خواهد کارت حافظه را دوباره فرمت کنید. 
- نوشتن و پاک کردن مداوم داده ها روی کارت های حافظه، طول عمر آنها را کوتاه خواهد کرد.
- هنگام نصب کردن کارت حافظه در دستگاه، فهرست راهنمای فایل های کارت حافظه در پوشه SD Memory card نمایش داده می شود.

۱ کارت حافظه را در حالی که پوشش طلایی رنگ آن رو به پایین قرار دارد، وارد کنید.

۲ کارت حافظه را درون شکاف فشار دهید تا در جای خود محکم شود.

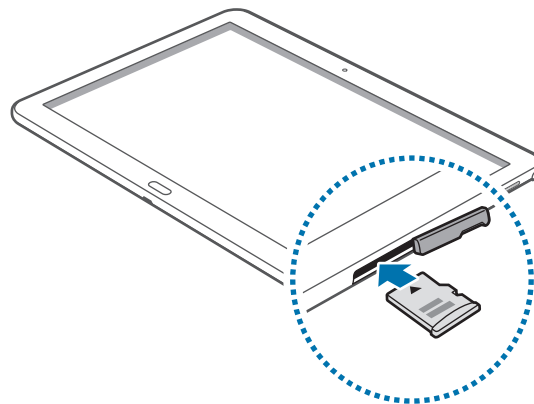

بیرون آوردن کارت حافظه

پیش از بیرون آوردن کارت حافظه، برای بیرون آوردن ایمن، ابتدا آن را از نصب خارج کنید. در صفحه اصلی، روی  ← تنظیمات ← اصلی ← محل ذخیره ← جدا کردن کارت حافظه ضربه بزنید.

کارت حافظه را فشار دهید تا کارت از دستگاه آزاد شود، و سپس آن را بیرون بکشید.

هنگام انتقال اطلاعات یا دسترسی دستگاه، کارت حافظه را خارج نکنید. انجام این کار باعث از دست رفتن یا مخدوش شدن داده یا آسیب دیدن کارت حافظه یا دستگاه می شود. سامسونگ در قبال از دست رفتن ها شامل از دست رفتن داده ها در اثر استفاده نادرست از کارت های حافظه آسیب دیده نیست.



فرمت کردن کارت حافظه

کارت حافظه فرمت شده با رایانه ممکن است با این دستگاه سازگار نباشد. کارت حافظه را روی دستگاه فرمت کنید.

در صفحه اصلی، روی  ← تنظیمات ← اصلی ← محل ذخیره ← فرمت کردن کارت حافظه ← فرمت کردن کارت SD ← حذف همه ضربه بزنید.

قبل از فرمت کردن کارت حافظه، تهیه نسخه های پشتیبان از تمام اطلاعات مهم ذخیره شده بر روی دستگاه را فراموش نکنید. ضمانت سازنده شامل از دست رفتن اطلاعات به دلیل اقدامات کاربر، نمی شود.



تعویض نوک S Pen

هنگامی که از S Pen استفاده می کنید، ممکن است نوک S Pen کند شود. اگر نوک کند شد آن را با یک نوک جدید تعویض کنید.

۱ نوک را با کمک یک موچین محکم بگیرید و سپس به بیرون بکشید.

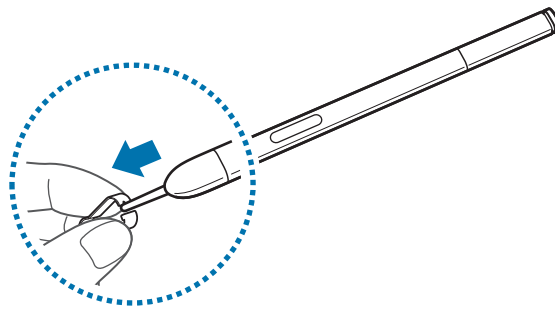

۲ یک نوک جدید را درون S Pen وارد کنید تا زمانی که صدای کلیک را بشنوید.

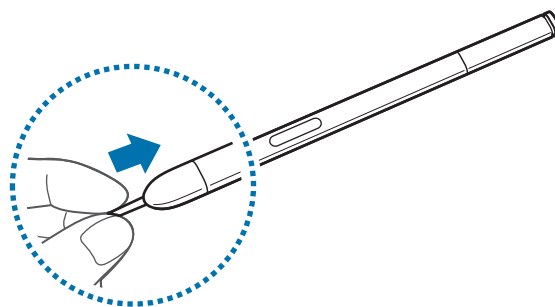

مراقب باشید که انگشتان بین موچین و نوک گیر نکند.



- از استفاده مجدد از نوک های قدیمی خودداری کنید. انجام این کار سبب ایجاد نقص در کارکرد S Pen می شود.



- هنگام وارد کردن نوک در S Pen از فشار دادن بیش از حد بر روی آن خودداری کنید.
- انتهای دایره ای شکل نوک را درون S Pen وارد نکنید. این کار می تواند به S Pen یا دستگاه شما آسیب وارد کند.

نوک سیاه رنگ دارای یک روکش پلاستیکی سفید است. اگر روکش پلاستیکی کهنه و پاره شد، نوک را با یک نوک جدید تعویض کنید.



روشن و خاموش کردن دستگاه

هنگام روشن کردن دستگاه برای اولین بار، برای راه اندازی دستگاه، دستورالعمل های روی صفحه را دنبال کنید. دکمه روشن-خاموش را فشار داده و چند ثانیه نگه دارید تا دستگاه روشن شود.

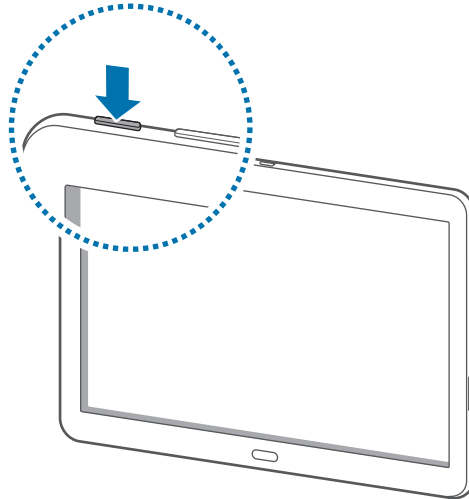

- وقتی در مناطقی هستید که استفاده از دستگاه های بی سیم ممنوع است، مانند هواپیماها و بیمارستان ها، از همه هشدارها و دستورات نصب شده توسط کارکنان مجاز پیروی کنید.
- دکمه روشن-خاموش را فشار داده و نگه دارید و روی **حالت پرواز** ضربه بزنید تا ویژگی های بی سیم را غیرفعال کنید.



برای خاموش کردن دستگاه، دکمه روشن-خاموش را فشار داده و نگه دارید و روی **خاموش کردن** ضربه بزنید.

نگه داشتن دستگاه

قسمت آنتن را با دست یا اشیاء دیگر نپوشانید. این کار ممکن است باعث ایجاد مشکلات اتصال یا خالی شدن باتری شود.

قفل کردن یا باز کردن قفل دستگاه

وقتی دستگاه در حال استفاده نیست، آن را قفل کنید تا از عملکرد ناخواسته جلوگیری شود. فشار دادن دکمه روشن-خاموش، صفحه را خاموش می کند و دستگاه را در حالت قفل قرار می دهد. در صورتی که برای مدت مشخصی از دستگاه استفاده نشود، بطور خودکار قفل می شود.

برای باز کردن قفل دستگاه، وقتی صفحه لمسی خاموش شده است، دکمه روشن-خاموش یا دکمه اصلی را فشار دهید، به جایی روی صفحه ضربه بزنید و سپس انگشت تان خود را در یک جهت سریع روی صفحه بکشید.

تنظیم میزان صدا

دکمه تنظیم صدا را به سمت بالا یا پایین فشار دهید تا در هنگام پخش موسیقی یا فیلم، صدا تنظیم شود.

تغییر به حالت سکوت

از یکی از روشهای زیر استفاده کنید:

- دکمه تنظیم صدا را به پایین فشار داده و نگه دارید تا به حالت سکوت تغییر حالت دهید.
- دکمه روشن-خاموش را فشار داده و نگه دارید و سپس روی **حالت سکوت** یا **لرزش** ضربه بزنید.
- پانل اعلان ها را از بالای صفحه باز کنید و سپس روی **صدا** یا **لرزش** ضربه بزنید.

مقدمات

نمادهای نشانگر

نمادهایی که در بالای صفحه نشان داده می شوند اطلاعاتی درباره وضعیت دستگاه ارائه می کنند. رایج ترین نمادها در جدول زیر فهرست شده اند.

نماد	معنا
	Wi-Fi متصل است
	ویژگی بلوتوث فعال شد
	GPS فعال شد
	قابلیت صفحه هوشمند فعال شد
	همگام شده با وب
	به رایانه متصل شد
	هشدار فعال شد
	S Pen جدا شده است
	حالت سکوت فعال شد
	حالت لرزاننده فعال شد
	حالت پرواز فعال شد
	خطا رخ داد یا توجه لازم است
	باتری ضعیف است

استفاده از صفحه لمسی

فقط از انگشتان یا S Pen برای کار با صفحه لمسی استفاده کنید.



- اجازه ندهید صفحه لمسی با دستگاه های برقی دیگر تماس داشته باشد. تخلیه الکترونیکی ممکن است موجب از کار افتادن صفحه لمسی شود.
- برای جلوگیری از آسیب دیدن صفحه لمسی، به آن با اشیا تیز ضربه نزنید یا با نوک انگشتان به آن فشار زیادی وارد نکنید.



- دستگاه ممکن است ورودی های لمسی که از طریق لبه های صفحه که خارج از محیط ورود لمسی است، وارد شود را شناسایی نکند.
- قرار دادن صفحه لمسی در وضعیت آماده به کار برای مدت طولانی ممکن است باعث ایجاد پس تصویر (سیاه شدن صفحه) یا تصویر سایه دار شود. وقتی از دستگاه استفاده نمی کنید صفحه لمسی را خاموش کنید.

اشاره های انگشت

ضربه زدن

برای باز کردن یک برنامه، برای انتخاب موردی از فهرست، برای فشار دادن دکمه روی صفحه، یا برای وارد کردن یک نویسه از صفحه کلید روی صفحه، با انگشت به آن ضربه بزنید.

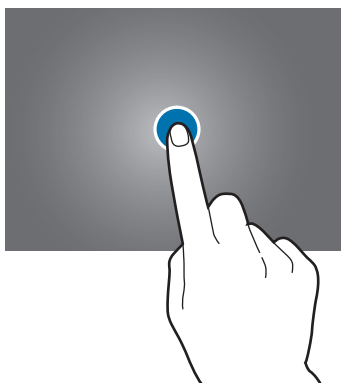

ضربه زدن و نگه داشتن

یک مورد را بیش از ۲ ثانیه ضربه بزنید و نگه دارید تا به گزینه های موجود دسترسی پیدا کنید.

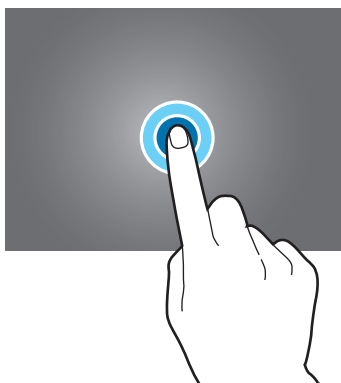

کشیدن

برای جابجایی یک نماد، تصویر کوچک یا پیش نمایش یک مکان جدید، به آن ضربه زده و نگه دارید و آن را به موقعیت مقصد بکشید.

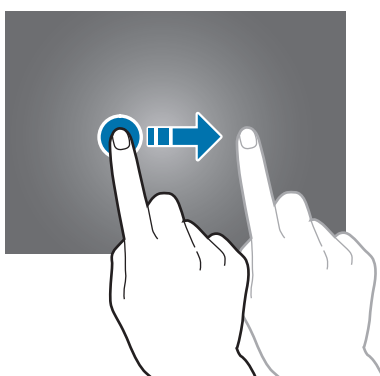

دو ضربه زدن

روی صفحه وب یا تصویر دو ضربه بزنید تا بخشی از آن بزرگنمایی شود. دوباره دو ضربه بزنید تا به حالت قبلی بازگردد.

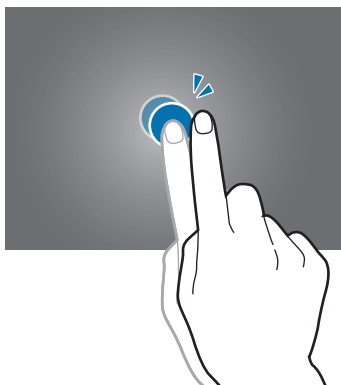

حرکت سریع دست

در صفحه اصلی یا صفحه برنامه ها برای مشاهده یک پانل دیگر، دست را سریع به چپ یا راست ببرید. برای حرکت در صفحه وب یا یک لیست مانند مخاطبین، به بالا یا پایین سریع حرکت دهید.

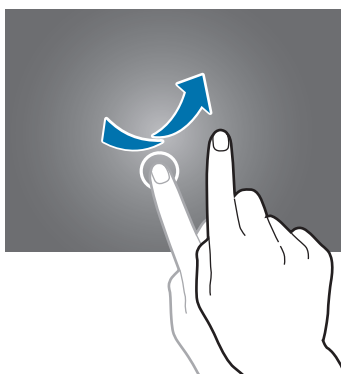

مشت کردن دست

روی صفحه وب، نقشه یا تصویر انگشت ها را (از هم) دور کنید تا بخشی از آن بزرگنمایی شود. انگشت ها را به هم نزدیک کنید تا کوچکنمایی شود.

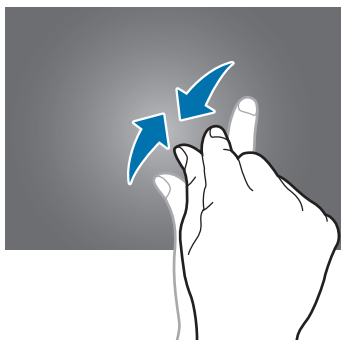

کنترل حرکات

حرکات ساده به شما امکان کنترل آسان دستگاه را می دهند.

قبل از استفاده از حرکات، مطمئن شوید که ویژگی حرکت فعال شده است. در صفحه اصلی، روی  — تنظیمات — کنترل ها — حرکات ضربه بزنید و سپس سوییچ حرکات را به سمت راست بکشید.

لرزش زیاد یا ضربه به دستگاه ممکن است به ورودی های ناخواسته منجر شود. کنترل حرکات به درستی.



چرخاندن صفحه

بسیاری از برنامه ها اجازه نمایش در جهت افقی یا عمودی را می دهند. چرخاندن دستگاه باعث می شود تا صفحه نمایش بطور خودکار تراز شود تا در جهت جدید صفحه بگنجد.

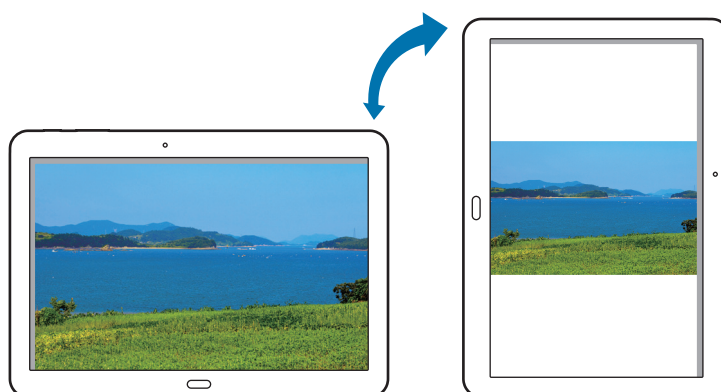

برای جلوگیری از چرخش خودکار صفحه نمایش، پانل اعلان ها را باز کنید و **چرخش صفحه** را از انتخاب خارج کنید.

- بعضی برنامه ها اجازه چرخش صفحه را نمی دهند.
- بعضی برنامه ها بسته به جهت صفحه نمایش، صفحه متفاوتی را نشان می دهند.



کج کردن

روی دو نقطه در صفحه ضربه زده و نگه دارید و سپس دستگاه را به عقب یا جلو کج می کنید، تصاویر بزرگنمایی یا کوچکنمایی شوند.

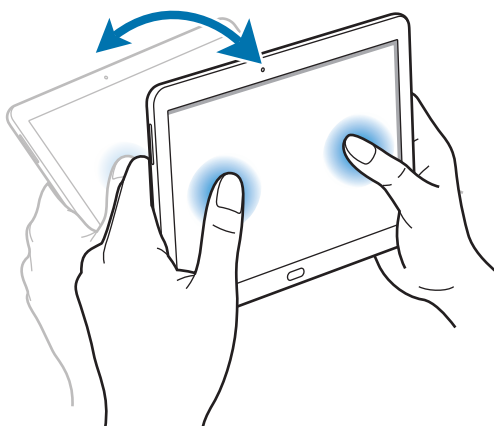

چرخاندن برای مرور

وقتی که یک تصویر بزرگنمایی شده است، روی یک نقطه در صفحه ضربه زده و نگه دارید و سپس دستگاه را به یک جهت دلخواه حرکت دهید تا تصویر را مرور کنید.

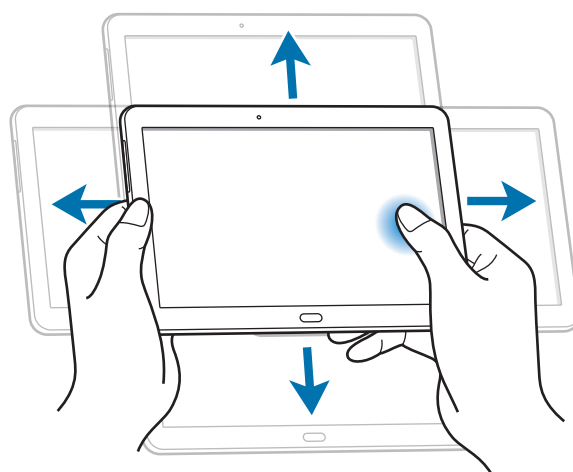

حرکت کف دست

از حرکت کف دست برای کنترل دستگاه با استفاده از لمس، استفاده کنید.

قبل از استفاده از حرکات، مطمئن شوید که ویژگی حرکت کف دست فعال شده است. در صفحه اصلی، روی  تنظیمات ← کنترل ها ← حرکت کف دست ضربه بزنید و سپس سوییچ حرکت کف دست را به سمت راست بکشید.

جارو کردن

برای ضبط تصویر صفحه، دست خود را روی صفحه جارو کنید. تصویر در گالری ← Screenshots ذخیره می شود. هنگام استفاده از بعضی از برنامه های کاربردی، ضبط تصویر صفحه ممکن نیست.

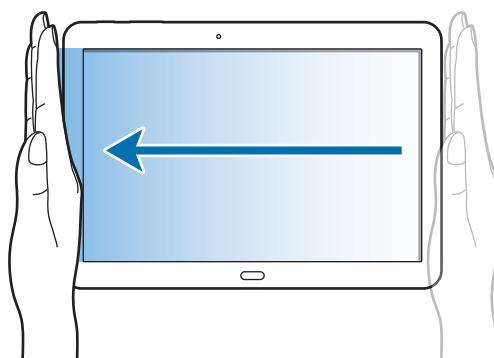

پوشاندن

صفحه را با کف دست بپوشانید تا پخش رسانه متوقف شود.

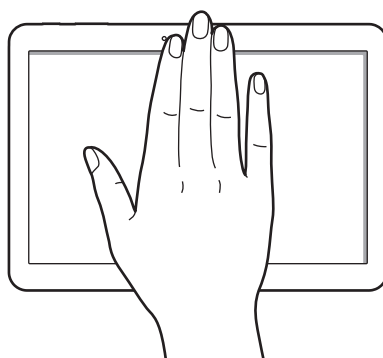

سامسونگ توقف موقت هوشمند

از این ویژگی برای توقف موقت ویدیوها هنگامی که از صفحه دور هستید استفاده کنید.

در صفحه اصلی، روی  ← تنظیمات ← کنترل‌ها ← صفحه هوشمند ضربه بزنید و سپس توقف موقت هوشمند را علامت بزنید.

هنگام پخش فیلم برای متوقف کردن فیلم، نگاه خود را از صفحه بگیرید. برای از سرگیری پخش، دوباره به صفحه نگاه کنید.

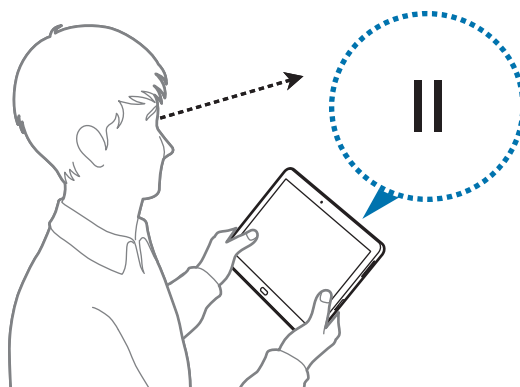

سامسونگ پیمایش هوشمند

با استفاده از این ویژگی می‌توانید با کج کردن سر خود یا دستگاه به بالا یا پایین صفحه بروید.

در صفحه اصلی، روی  ← تنظیمات ← کنترل‌ها ← صفحه هوشمند ← پیمایش هوشمند ضربه بزنید و سپس کلید تعویض پیمایش هوشمند را به سمت راست بکشید. روی پیمایش هوشمند ضربه بزنید و سپس یک نوع پیمایش را انتخاب کنید.

در هنگام مشاهده ایمیل یا صفحه‌های وب، نماد نوع پیمایش (👁️ برای جهت سر) که وضعیت شناسایی حرکت را نشان می‌دهد، نمایش داده خواهد شد.

هنگامی که دستگاه، حرکات سر یا دستگاه شما را شناسایی کند، نماد به 👁️ یا 📶 تغییر حالت می‌دهد. سر خود را به سمت بالا یا پایین حرکت داده یا دستگاه را به سمت جلو یا عقب کنید تا در آن جهت حرکت کنید.

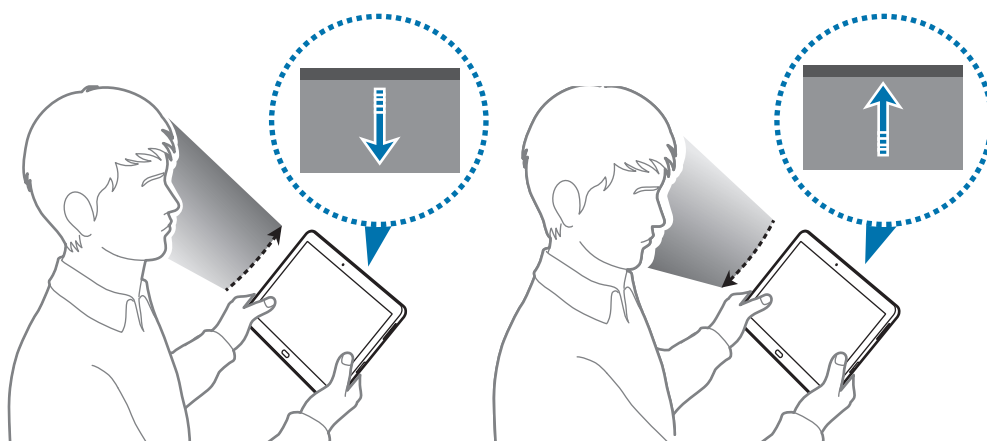

استفاده از پنجره چندگانه

از این ویژگی برای اجرای چند برنامه در صفحه بطور همزمان استفاده کنید.

- فقط برنامه های روی پانل چند پنجره می توانند اجرا شوند.
- این ویژگی ممکن است بسته به ارائه دهنده سرویس یا منطقه شما، موجود نباشد.



برای استفاده از چندین پنجره، در صفحه برنامه ها روی  تنظیمات ← دستگاه ← چند پنجره ضربه بزنید و سپس کلید چند پنجره را به سمت راست بکشید. شما می توانید از دو نوع پنجره چندگانه استفاده کنید.

استفاده از پنجره چندگانه با صفحه تقسیم شده

از این برنامه برای اجرای برنامه ها در یک صفحه تقسیم شده استفاده کنید.

راه اندازی برنامه ها در یک پنجره چندگانه با صفحه تقسیم شده

۱ انگشتان را از لبه سمت راست صفحه به سمت وسط صفحه بکشید. همچنین می توانید روی  ضربه بزنید و نگهدارید.

سینی پنجره چندگانه در سمت راست صفحه ظاهر می شود.

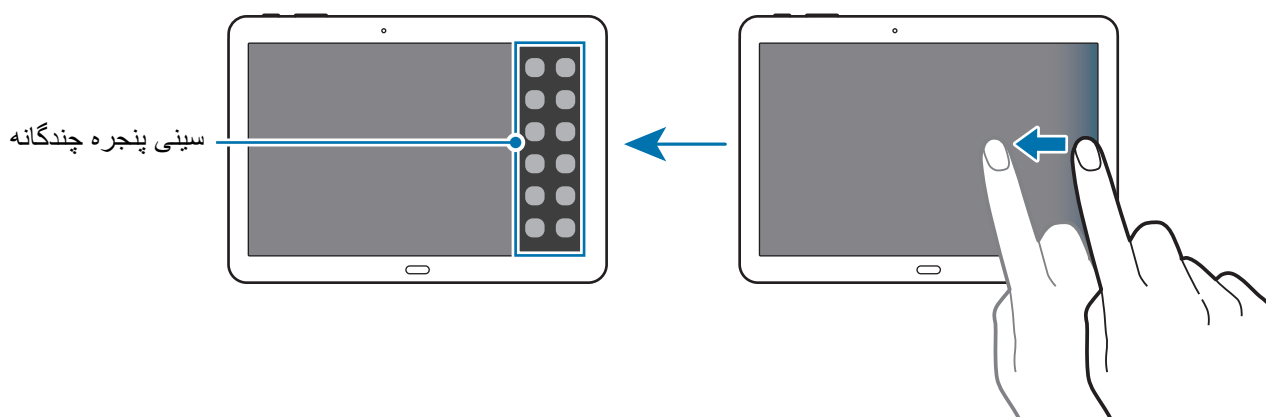

۲ روی نماد برنامه در سینی پنجره چندگانه ضربه بزنید و نگهدارید و سپس آن را به درون صفحه بکشید. وقتی صفحه آبی رنگ شد، نماد برنامه را رها کنید.

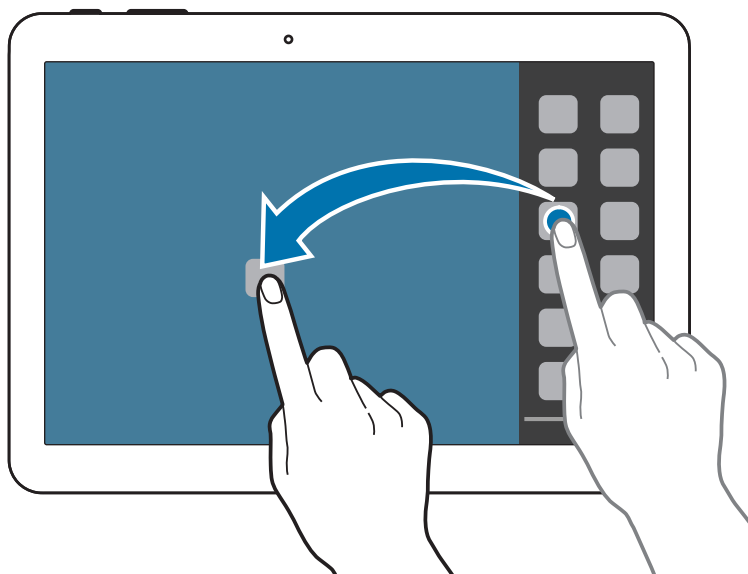

۳ روی یک نماد برنامه دیگر در سینی پنجره چندگانه ضربه بزنید و نگهدارید و سپس آن را به درون مکان جدید بکشید.

یک برنامه مشابه را می‌توانید همزمان در یک صفحه تقسیم شده راه اندازی کنید. فقط برنامه‌هایی که در کنار نماد آنها وجود دارد از این ویژگی پشتیبانی می‌کنند.



اشتراک گذاری محتوا بین برنامه‌ها

به سادگی می‌توانید محتواها را با کشیدن و رها کردن آنها بین برنامه‌ها به اشتراک بگذارید، مانند ایمیل و اینترنت.

برخی از برنامه‌ها ممکن است این ویژگی را پشتیبانی نکنند.



۱ ایمیل و اینترنت را در پنجره چندگانه با صفحه تقسیم شده راه اندازی کنید.

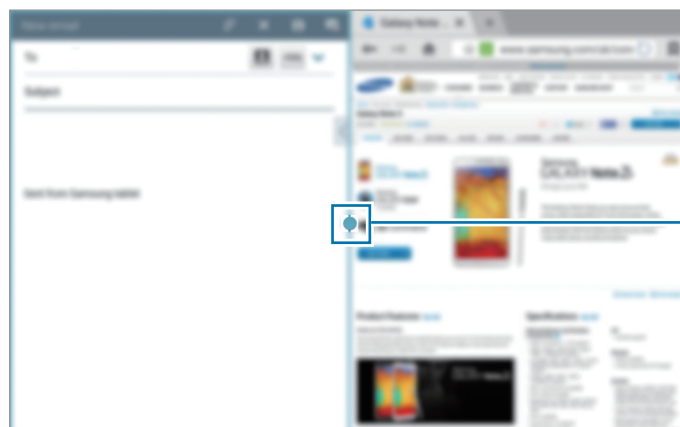





به گزینه های پنجره چندگانه دسترسی داشته باشید.

۲ روی دایره بین پنجره های برنامه ضربه بزنید و سپس روی  ضربه بزنید.

روی دایره بین پنجره های برنامه ضربه بزنید تا به گزینه های زیر دسترسی داشته باشید:



-  : لیستی از برنامه هایی که اخیراً استفاده شده اند را در پنجره انتخابی باز کنید.
-  : مکان ها را بین برنامه های چند پنجره ای جابجا کنید.
-  : اشتراک گذاری مواردی مانند عکس، متن یا پیوند بین پنجره های برنامه با کشیدن و رها کردن آنها.
-  : بزرگ کردن پنجره.
-  : برنامه را ببندید.

۳ روی موردی در پنجره اینترنتی ضربه بزنید و نگهدارید و آن را به مکانی در پنجره ایمیل بکشید.

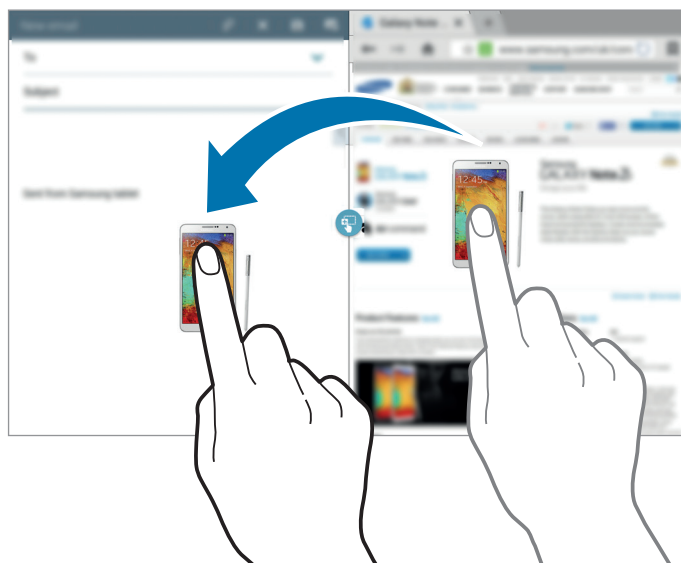

ایجاد ترکیبی از پنجره چندگانه

از این ویژگی برای ذخیره ترکیبی از برنامه های در حال اجرا در پنجره چندگانه استفاده کنید.

۱ چندین برنامه را در یک پنجره چندگانه با صفحه تقسیم شده راه اندازی کنید.

۲ سینی پنجره چندگانه را باز کنید و روی  ← ایجاد ضربه بزنید.

۳ یک عنوان وارد کرده و روی تأیید ضربه بزنید.

ترکیبی از پنجره چندگانه که در حال اجرا است به سینی پنجره چندگانه اضافه می شود.

برای راه اندازی برنامه ها با استفاده از یک ترکیب ذخیره شده، ترکیب مورد نظر را از سینی پنجره چندگانه انتخاب کنید.

استفاده از S Pen

S Pen ضمیمه شده را می توان برای انتخاب آسان موارد یا انجام عملکردها استفاده کرد. اقداماتی مانند ضبط تصویر صفحه با استفاده از S Pen که دکمه آن فشرده شده باشد، آسانتر است. برای استفاده S Pen را از شیار بیرون بکشید.

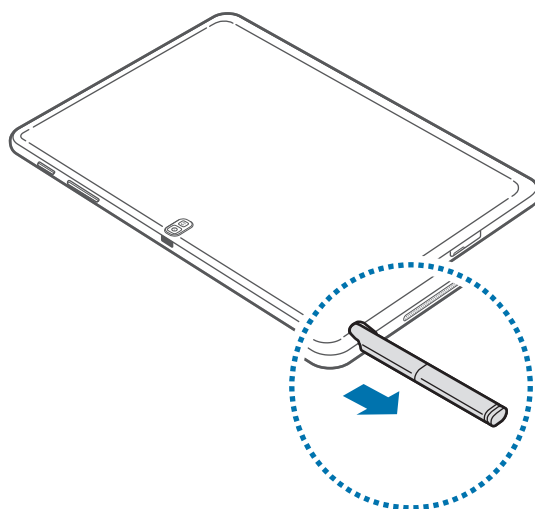

وقتی S Pen را از شیار بیرون می کشید، دستگاه آن را تشخیص می دهد و اقدامات زیر را انجام می دهد:

- صفحه لمسی را روشن می کند (اگر خاموش باشد).
- Action Memo را راه اندازی کرده یا فرمان های پخش زنده را نشان می دهد.
- نوک خودکار S Pen قابل تعویض است. اگر نوک کند شد آن را با یک نوک جدید تعویض کنید.
- اگر S Pen درست کار نمی کند، آن را به مرکز خدمات سامسونگ ببرید. برای اطلاعات بیشتر درباره S Pen به وب سایت سامسونگ مراجعه کنید.
- برای کسب نتیجه بهینه، S Pen را تا حد امکان عمود بر صفحه نگه دارید و با زاویه تند از آن استفاده نکنید.



ضبط تصویر صفحه

وقتی دکمه S Pen فشار داده شده است صفحه لمسی را لمس کنید تا صدای کلیک بشنوید. یک تصویر از صفحه در پوشه گالری ← **Screenshots** ذخیره می شود.

می توان روی تصویر صفحه رسم کرد یا روی آن نوشت یا آن را برش زد. تصویر ویرایش شده در پوشه گالری ← **IMG_edited** ذخیره می شود.

هنگام استفاده از بعضی از برنامه های کاربردی، ضبط تصویر صفحه ممکن نیست.



راه اندازی یادداشت عملکرد



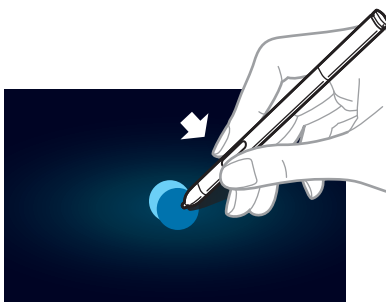

با فشردن دکمه S Pen و دو بار ضربه زدن روی یادداشت عملکرد، آن را راه اندازی کنید.

یادداشت کرده یا یک یادداشت را طراحی کنید، سپس با ضربه روی  یادداشت را برای انجام کارهای مختلف انتخاب کنید، کارهایی مانند افزودن مخاطبین یا ارسال ایمیل. در حالی که یادداشت انتخاب شده است با S Pen خطی در اطراف محل مورد نظر بکشید تا کارهایی را در محل انتخابی انجام دهید.



انتخاب و ضبط تصویر

در حالی که دکمه S Pen فشرده شده است، یک شکل بسته شده در اطراف یک تصویر بکشید تا تصویر ثبت شود. در صورت لزوم از یکی از گزینه های زیر استفاده کنید:

- انتخاب اصلی را بازیابی می کند. 
 - انتخاب شما را به شکل دایره تبدیل می کند. 
 - انتخاب شما را به شکل مستطیل تبدیل می کند. 
 - انتخاب را سفارشی سازی می کند. 
- یک برنامه از بین نمادهایی که در پایین صفحه ظاهر می شوند انتخاب کنید تا از ناحیه انتخاب شده استفاده کند.

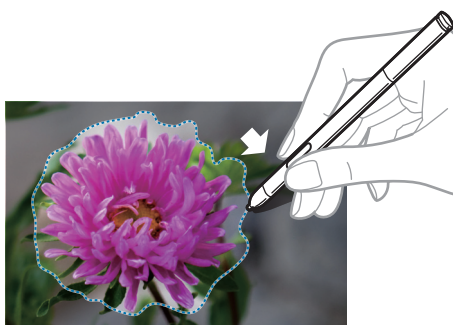

دستور بدون لمس

با فشردن دکمه S Pen در حالی که S Pen را روی صفحه گرفته اید تا فرمان پخش مستقیم نشان داده شود. با استفاده از این ویژگی می توانید مستقیماً از عملکردهای زیر استفاده کنید:

- **یادداشت عملکرد:** یک یادداشت بنویسید و سپس با کشیدن خط در اطراف آن یادداشت را انتخاب کنید تا بتوانید کارهای مربوط به یادداشت را انجام دهید.
- **کلکسیونر عکس:** مجموعه ای از محتواها را انتخاب کرده و آنها را در **مجموعه عکس ها** ذخیره کنید. (صفحه ۱۰۲)
- **نوشتن روی صفحه:** یک تصویر از صفحه بگیرید و آن را ویرایش کنید.
- **S Finder:** انواع مختلفی از محتوا را در دستگاه خود جستجو کنید. (صفحه ۱۰۱)
- **پنجره برنامه ها:** چندین برنامه را در مکان های خاصی بر روی صفحه راه اندازی کنید.

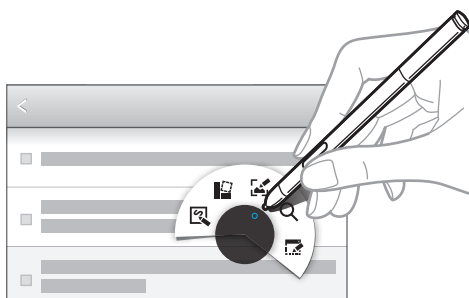

راه اندازی برنامه ها در قسمت انتخابی

روی پنجره برنامه ها در فرمان پخش مستقیم ضربه بزنید. یک خط در اطراف محل مورد نظرتان بکشید و سپس یک برنامه را انتخاب کنید. برنامه در محلی راه اندازی می شود که طراحی کرده اید.

برای کوچک کردن یک برنامه، روی **—** ضربه بزنید. برنامه های کوچک شده به صورت نمادهای معلق نمایش داده می شوند.

برای بزرگ کردن یک برنامه، روی **+** ضربه بزنید.

برای بستن برنامه ها روی **X** ضربه بزنید.

باز کردن گزینه های موجود

برخی موارد دارای منوهای متنی هستند که سبب می شوند اشاره گر S Pen به رنگی درخشان نشان داده شوند. دکمه S Pen را برای نمایش منو فشار دهید در حالی که S Pen را روی آن مورد گرفته اید.

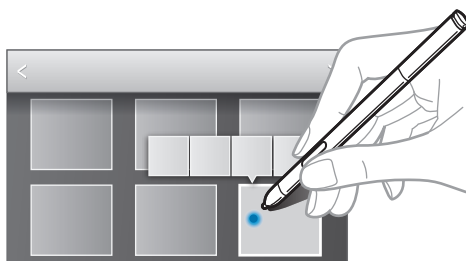

مشاهده بدون لمس

در حالی که S Pen را روی صفحه گرفته اید، از این ویژگی برای انجام عملکردهای مختلفی استفاده کنید.

در صفحه اصلی، روی **تنظیمات** ← **کنترل ها** ← **S Pen** ← **مشاهده بدون لمس** ضربه بزنید و سپس سوییچ **مشاهده بدون لمس** را به سمت راست بکشید.

با S Pen به یک مورد اشاره کنید تا پیش نمایش محتوای آن را مشاهده کنید یا اطلاعات را در پنجره باز شو مشاهده کنید.

می توانید با حرکت دادن اشاره گر S Pen به لبه صفحه (بالا/پایین/چپ/راست) در پانل ها یا لیست ها جابجا شوید.

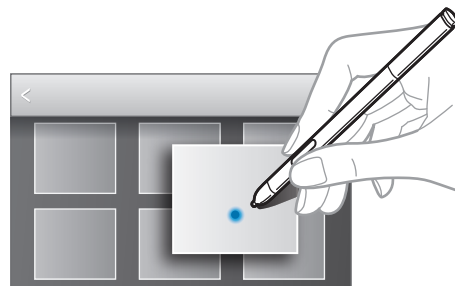

اعلان ها

نمادهای اعلان در نوار وضعیت در بالای صفحه ظاهر می شوند تا پیام های جدید، رویدادهای تقویم، وضعیت دستگاه و سایر موارد را گزارش دهند. برای باز کردن پانل اعلان ها، آن را از نوار وضعیت گرفته و به پایین بکشید. برای مشاهده هشدارهای اضافه، لیست را بگردید. برای بستن پانل اعلان ها، نوار را از پایین صفحه به سمت بالا بکشید.

از صفحه اعلان ها می توانید تنظیمات فعلی دستگاه را مشاهده کنید. از نوار وضعیت به پایین بکشید و روی  ضربه بزنید تا بتوانید از گزینه های زیر استفاده کنید:

- **Wi-Fi:** ویژگی Wi-Fi را فعال یا غیرفعال کنید.
- **مکان:** ویژگی GPS را فعال یا غیرفعال کنید.
- **صدا:** فعال کردن یا غیرفعال کردن حالت سکوت. در حالت سکوت می توانید دستگاه خود را بلرزانید یا بی صدا کنید.
- **چرخش صفحه:** هنگام چرخاندن دستگاه، به رابط اجازه چرخش را بدهید یا از چرخش آن جلوگیری کنید.
- **بلوتوث:** ویژگی بلوتوث را فعال یا غیرفعال کنید.
- **حالت خواندن:** حالت خواندن را فعال یا غیرفعال کنید. در حالت خواندن در شب، دستگاه به شما کمک می کند تا از چشمان خود محافظت کنید. برای انتخاب برنامه مورد نظر برای استفاده، روی **تنظیمات** ← **دستگاه** ← **صفحه نمایش** ← **حالت خواندن** ضربه بزنید.
- **صرفه جویی انرژی:** حالت ذخیره نیرو را فعال یا غیرفعال کنید.
- **پنجره چندگانه:** دستگاه را برای استفاده از چند پنجره تنظیم کنید.
- **Screen Mirroring:** ویژگی آینه سازی صفحه را فعال یا غیرفعال کنید.
- **همگام سازی:** همگام سازی خودکار برنامه ها را فعال یا غیرفعال کنید.
- **پایداری هوشمند:** ویژگی انتظار هوشمند را فعال یا غیرفعال کنید.
- **توقف موقت هوشمند:** ویژگی توقف موقت هوشمند را فعال یا غیرفعال کنید.
- **پیمایش هوشمند:** ویژگی پیمایش هوشمند را فعال یا غیرفعال کنید.
- **حالت انسداد:** حالت مسدود کردن را فعال یا غیرفعال کنید. در حالت مسدود کردن، دستگاه اعلان ها را مسدود می کند. برای انتخاب اعلان های مورد نظر برای مسدود کردن، روی **تنظیمات** ← **دستگاه** ← **حالت انسداد** ضربه بزنید.
- **حالت پرواز:** حالت پرواز را فعال یا غیرفعال کنید.
- **مشاهده بدون لمس:** ویژگی مشاهده هوایی را فعال یا غیرفعال کنید.

گزینه های موجود ممکن است بسته به ناحیه یا ارائه دهنده سرویس شما، فرق کند.



برای مرتب سازی مجدد گزینه ها در صفحه اعلان ها، صفحه اعلان ها را باز کنید، روی  ← ضربه بزنید، روی یک مورد ضربه زده و نگه دارید و سپس آن را به موقعیت دیگری بکشید.

صفحه اصلی

صفحه اصلی نقطه شروع برای دسترسی به همه ویژگی های دستگاه است. همه نمادهای نشانگر، ویجت ها، میانبرها به برنامه ها و غیره را نشان می دهد.

صفحه اصلی می تواند چندین پانل داشته باشد. برای مشاهده پانل های دیگر، به چپ یا راست بروید.

سازمان دهی مجدد موارد

افزودن نماد یک برنامه

در صفحه اصلی، روی  ضربه زده، روی نماد برنامه ضربه و نگه دارید و سپس آن را به پیش نمایش پانل بکشید.

افزودن یک آیتم

- با افزودن ویجت ها، پوشه ها یا صفحه ها، صفحه اصلی خود را سفارشی کنید.
- روی ناحیه خالی در صفحه اصلی، ضربه زده و نگه دارید و سپس یکی از طبقه بندی های زیر را انتخاب کنید:
- **برنامه ها و ویجت ها:** ویجت ها یا برنامه ها را به صفحه اصلی اضافه کنید.
 - **پوشه:** یک پوشه جدید ایجاد کنید.
 - **صفحه:** یک صفحه جدید را به صفحه اصلی اضافه کنید.

انتقال یک مورد

روی مورد ضربه زده و نگه دارید و آن را به مکان جدید بکشید. برای انتقال به یک پانل دیگر، آن را به گوشه صفحه بکشید.

حذف یک مورد

روی یک مورد ضربه بزنید و نگه دارید و به سمت سطل آشغال که در بالای صفحه اصلی ظاهر می شود، بکشید. پس از قرمز شدن سطل آشغال، آن را رها کنید.

مرتب کردن پانل ها

افزودن یک پانل جدید

روی  ← تصحیح صفحه ←  ضربه بزنید.

انتقال پانل

روی  ← تصحیح صفحه ضربه بزنید، روی پانل پیش نمایش ضربه زده و نگه دارید و سپس آن را به مکان جدید بکشید.

حذف پانل

روی  ← تصحیح صفحه ضربه بزنید، روی پانل پیش نمایش ضربه زده و نگه دارید و سپس آن را به سطل آشغال در بالای صفحه بکشید.

تنظیم کاغذ دیواری

یک تصویر یا عکس ذخیره شده در دستگاه را به عنوان کاغذ دیواری صفحه اصلی تنظیم کنید.

در صفحه اصلی، روی  ← تنظیم تصویر پس زمینه ← صفحه اصلی ضربه بزنید. سپس یکی از موارد زیر را انتخاب کنید:

- گالری: عکسهای گرفته شده توسط دوربین دستگاه یا تصاویر دانلود شده از اینترنت را تعیین کنید.
 - تصاویر زمینه زنده: تصاویر متحرک ببینید.
 - عکس‌ها: به تصاویر موجود در عکس‌ها مراجعه کنید.
 - کاغذ دیواری: تصاویر کاغذ دیواری را مشاهده کنید.
- یک تصویر انتخاب کنید، در صورت نیاز اندازه آن را تغییر دهید و سپس آن را به عنوان تصویر زمینه تنظیم کنید.

استفاده از ویجت ها

ویجت‌ها برنامه های کاربردی کوچکی هستند که عملکردهای آسان و اطلاعات را در صفحه اصلی شما فراهم می کنند. برای استفاده از آنها، ویجت ها را از پانل ویجت به صفحه اصلی اضافه کنید.

- برخی از ویجت ها به خدمات وب وصل می شوند. استفاده از ویجت مبتنی بر وب ممکن است هزینه های جانبی در بر داشته باشد.
- ویجت های موجود ممکن است بسته به منطقه یا ارائه دهنده خدمات شما متفاوت باشند.



افزودن ویجت به صفحه اصلی

در صفحه اصلی، روی  **ویجت** ها ضربه بزنید. در پانل ویجت ها به چپ یا راست بروید، و سپس یک ویجت را ضربه بزنید و نگه دارید تا به صفحه اصلی اضافه کنید. آن را روی مکان دلخواه خود بکشید، در صورت لزوم با کشیدن قابل اندازه را تغییر دهید و سپس روی هر قسمتی از صفحه ضربه بزنید تا محل ویجت ذخیره شود.

صفحه برنامه ها

صفحه برنامه ها، نمادهایی را برای همه برنامه ها شامل برنامه های جدید نصب شده نشان می دهد.

در صفحه اصلی، روی  ضربه بزنید تا صفحه برنامه ها باز شود.

برای مشاهده پانل های دیگر، به چپ یا راست بروید.

مرتب کردن برنامه ها

روی  **ویرایش** ضربه زده و روی برنامه ضربه زده و نگه دارید و سپس آن را به مکان جدید بکشید. برای انتقال به یک پانل دیگر، آن را به گوشه صفحه بکشید.

مرتب کردن با کمک پوشه

برای راحتی بیشتر، برنامه های مرتبط را در یک پوشه قرار دهید.

روی  **ویرایش** ضربه زده و روی یک برنامه ضربه زده و نگه دارید و سپس آن را به **ایجاد پوشه** بکشید. یک نام پوشه وارد کرده و سپس روی **تأیید** ضربه بزنید. برنامه های مرتبط را با کشیدن آنها در یک پوشه جدید قرار دهید و سپس روی **ثبت** ضربه بزنید تا این چینش ذخیره سازی شود.

مرتب کردن پانل ها

روی صفحه انگشت ها را به هم نزدیک کنید، روی پیش نمایش پانل ضربه زده و نگه دارید و سپس آن را به مکان جدید بکشید.

نصب برنامه های کاربردی

از فروشگاه های برنامه کاربردی مانند **Samsung Apps** برای دانلود و نصب برنامه ها استفاده کنید.

لغو نصب برنامه

روی  ← حذف/غیرفعال کردن برنامه ها ضربه بزنید و سپس یک برنامه را برای حذف شدن، انتخاب کنید.

برنامه های پیش فرض که همراه دستگاه هستند را نمی توان از نصب خارج کرد.



غیرفعال کردن برنامه ها

روی  ← حذف/غیرفعال کردن برنامه ها ضربه بزنید و سپس یک برنامه را برای غیرفعال شدن، انتخاب کنید.

برای فعال کردن برنامه ها، در صفحه برنامه ها روی  ← نمایش برنامه های غیرفعال ضربه بزنید، برنامه های مورد نظرتان را انتخاب کرده و سپس روی انجام شد ضربه بزنید.

• برنامه های دانلود شده و برخی از برنامه های پیش فرض که همراه با دستگاه ارائه می شوند را نمی توان غیرفعال کرد.



• هنگامی که از این ویژگی استفاده می کنید، برنامه های غیرفعال شده از صفحه برنامه ها محو می شوند اما همچنان در دستگاه ذخیره می شوند.

استفاده از برنامه ها

این دستگاه می تواند انواع مختلف برنامه از رسانه تا برنامه های اینترنت را اجرا کند.

باز کردن برنامه

در صفحه اصلی یا صفحه برنامه ها یک نماد برنامه را انتخاب کنید تا باز شود.

برخی از برنامه ها در چندین پوشه گروه بندی می شوند. روی یک پوشه ضربه بزنید و سپس یک برنامه را بکشید تا باز شود.



باز کردن برنامه های که به تازگی استفاده کرده اید

دکمه صفحه اصلی را فشار داده و نگه دارید تا فهرستی از برنامه های اخیر باز شود.

یک نماد برنامه را انتخاب کنید تا متن خبر باز شود.

بستن برنامه

برنامه های بدون استفاده را ببندید تا در مصرف باتری صرفه جویی شود و کارایی دستگاه حفظ شود. دکمه صفحه اصلی را فشار داده و نگه دارید، روی **مدیر کارها** ضربه بزنید، و سپس روی **پایان** در کنار برنامه ضربه بزنید تا بسته شود. برای بستن همه برنامه های در حال اجرا، روی **پایان همه** ضربه بزنید. روش دیگر اینکه، دکمه صفحه اصلی را فشار داده و نگه دارید و سپس روی **بستن همه** ضربه بزنید.

راهنما

به اطلاعات راهنما دسترسی پیدا کنید تا درباره نحوه استفاده از دستگاه و برنامه های کاربردی یا پیکربندی تنظیمات مهم اطلاع پیدا کنید.

در صفحه برنامه ها روی **راهنما** ضربه بزنید. یک مقوله را برای مشاهده نکات مهم آن انتخاب کنید. برای مرتب کردن دسته ها به ترتیب الفباء، روی **az** ضربه بزنید. برای جستجوی کلید واژه ها، روی **Q** ضربه بزنید.

وارد کردن متن

از صفحه کلید سامسونگ یا ویژگی ورود صوتی برای وارد کردن متن استفاده کنید. ورود متن در بعضی از زبان ها پشتیبانی نمی شود. برای وارد کردن متن، باید زبان ورودی را به یکی از زبان های پشتیبانی شده تغییر دهید. 

تغییر نوع صفحه کلید

روی هر یک از فیلدهای متن ضربه بزنید، پانل اعلان ها را باز کنید، روی **انتخاب روش ورودی** ضربه بزنید و سپس نوع صفحه کلید مورد استفاده را انتخاب کنید.

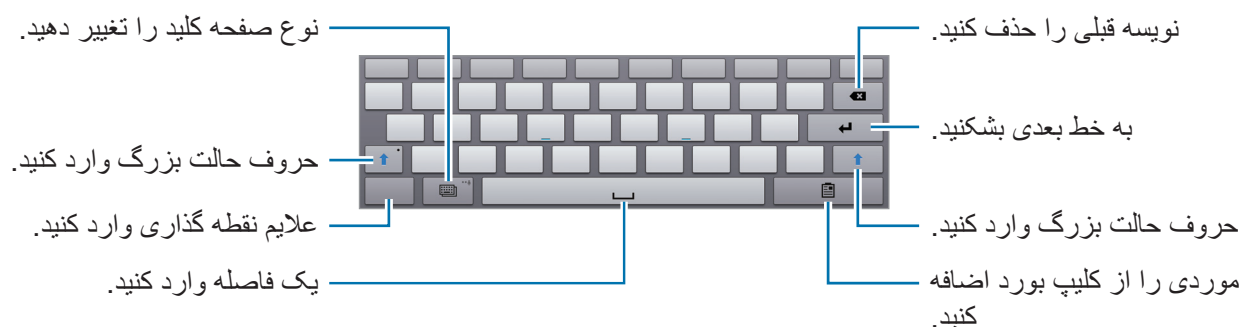

وارد کردن حروف بزرگ

قبل از نوشتن نویسه، روی  ضربه بزنید. برای اینکه همه حروف بزرگ باشد، دوبار به آن ضربه بزنید.

تغییر نوع صفحه کلید



برای تغییر نوع صفحه کلید روی  ضربه بزنید.

در صفحه کلید معلق، روی  ضربه بزنید و آن را نگهدارید و صفحه کلید معلق را به یک مکان دیگر انتقال دهید.



تغییر زبان صفحه کلید

زبان ها را به صفحه کلید اضافه کرده و سپس برای تغییر دادن صفحه کلیدهای زبان، کلید فاصله را به چپ یا راست حرکت دهید.

دستخط

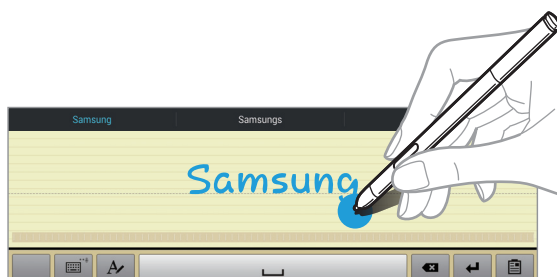
روی  ضربه بزنید و نگهدارید، سپس روی  ضربه بزنید و یک واژه را با انگشت یا S Pen بنویسید. واژه های پیشنهادی به محض نوشتن نویسه ها ظاهر می شوند. یک واژه پیشنهادی را انتخاب کنید.





برای اجرای کارهایی نظیر ویرایش یا حذف نویسه ها و درج فاصله، از حرکات دستخط استفاده نمایید. برای مشاهده راهنماهای اشاره، روی  ضربه زده و نگه دارید و سپس روی  **راهنما** ضربه بزنید.

این ویژگی ممکن است بسته به ارائه دهنده سرویس یا منطقه شما، موجود نباشد.



ورودی مستقیم قلم

در صفحه برنامه ها، روی **تنظیمات** ← **کنترل ها** ← **S Pen** ← **ورودی مستقیم قلم** ضربه بزنید و سپس کلید **ورودی مستقیم قلم** را به سمت راست بکشید.

هنگامی که نوک S Pen را روی یک قسمت متنی می گیرید، نماد  در گوشه بالا سمت چپ قسمت متنی نمایش داده می شود. روی  ضربه بزنید تا بتوانید با S Pen بنویسید. برای اینکه بتوانید اصلاحاتی را به سادگی انجام دهید، زبان های ورودی را تغییر دهید یا فاصله ای بین نویسه ها وارد کنید، روی هر ابزار اصلاحات نشان داده شده در صفحه دست نویس ضربه بزنید.

با فعال شدن این ویژگی می توانید کارهای زیر را انجام دهید:

- یک پیام دست نویس ارسال کنید.
- با نوشتن شماره ها یک هشدار تنظیم کنید.
- با نوشتن آدرس های وب، در اینترنت جستجو کنید.

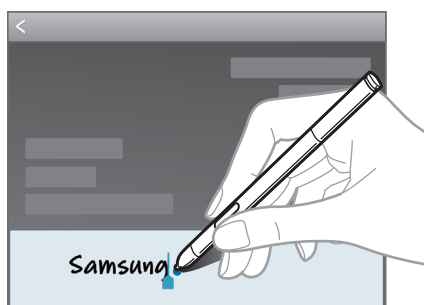



وارد کردن متن از طریق صدا

ویژگی ورودی صوتی را فعال کنید و سپس آن را در میکروفون بگویید. دستگاه آنچه شما می گوئید را نمایش می دهد.

برای تغییر زبان یا افزودن زبان برای تشخیص صدا، روی زبان فعلی ضربه بزنید.

کپی کردن و جای گذاری

روی متن ضربه زده و نگه دارید،  یا  را بکشید تا متن کمتر یا بیشتری انتخاب کنید و سپس روی **کپی** ضربه بزنید تا کپی شود یا روی **برش** ضربه بزنید تا بریده شود. متن انتخاب شده در کلیپ بورد کپی می شود.

برای چسباندن در فیلد ورودی متن، روی مکان نما در نقطه ای که می خواهید متن وارد شود، ضربه بزنید و نگه دارید و سپس روی **الحاق** ضربه بزنید.

اتصال به یک شبکه Wi-Fi

دستگاه را به یک شبکه Wi-Fi وصل کنید تا از اینترنت استفاده کنید یا فایل‌های رسانه ای را با سایر دستگاه ها به اشتراک بگذارید. (صفحه ۱۰۸)

روشن و خاموش کردن Wi-Fi

پانل اعلان ها را باز کنید و سپس روی **Wi-Fi** ضربه بزنید تا فعال یا غیرفعال شود.



- دستگاه شما از فرکانس ناهماهنگ استفاده می کند و برای استفاده در همه کشورهای اروپایی در نظر گرفته شده است. WLAN را می توان در سراسر اتحادیه اروپا بدون محدودیت در فضاهای داخلی به کار برد، ولی نمی توان آن را در فضاهای بیرونی به کار برد.
- وقتی استفاده نمی شود، Wi-Fi را خاموش کنید تا در مصرف باتری صرفه جویی شود.

پیوستن به شبکه های Wi-Fi

در صفحه برنامه ها، روی **تنظیمات** ← **اتصالات** ← **Wi-Fi** ضربه بزنید و سپس کلید **Wi-Fi** را به سمت راست بکشید.

از فهرست شبکه های شناسایی شده Wi-Fi یک شبکه را انتخاب کنید در صورت لزوم کلمه عبور را وارد کنید و سپس روی **اتصال** ضربه بزنید. شبکه هایی که به کلمه عبور نیاز دارند، با نماد قفل ظاهر می شوند. پس از اینکه دستگاه به شبکه Wi-Fi وصل شد، دستگاه بطور خودکار، هر زمان که شبکه در دسترس بود به آن وصل خواهد شد.

افزودن شبکه های Wi-Fi

گر شبکه دلخواه شما در فهرست شبکه ها ظاهر نشد، روی **افزودن شبکه Wi-Fi** در پایین فهرست شبکه ها ضربه بزنید. نام شبکه را در **شبکه SSID** وارد کنید، نوع امنیت را انتخاب کنید و اگر شبکه باز نیست، رمز را وارد کنید و سپس روی **اتصال** ضربه بزنید.

فعال کردن Wi-Fi CERTIFIED Passpoint

با استفاده از Passpoint، دستگاه به طور خودکار شبکه های Wi-Fi موجود را جستجو می کند و به یکی از آنها متصل می شود. اگر به منطقه جدیدی جابجا شدید، به یک شبکه Wi-Fi موجود دیگر متصل می شود بدون اینکه نیازی به رمز عبور وجود داشته باشد.

در صفحه برنامه ها، روی **تنظیمات** ← **اتصالات** ← **Wi-Fi** ← **پیشرفته** ضربه بزنید و سپس **Passpoint** را علامت بزنید.

فراموش کردن شبکه های Wi-Fi

هر شبکه ای که یکبار هم استفاده شود شامل شبکه فعلی، را می توان فراموش کرد تا دستگاه بطور خودکار به آن وصل نشود. شبکه را از لیست شبکه ها انتخاب کنید و روی **فراموش کن** ضربه بزنید.

تنظیم اشتراک ها

برنامه های Google مانند فروشگاه **Play** به اشتراک Google نیاز دارند، و **Samsung Apps** به اشتراک سامسونگ نیاز دارد. اشتراک های Google و سامسونگ ایجاد کنید تا بهترین استفاده را از دستگاه تجربه کنید.

افزودن اشتراک

از دستورالعمل هایی که هنگام باز کردن برنامه Google بدون وارد شدن ظاهر می شود پیروی کنید تا یک اشتراک Google راه اندازی کنید.



برای ورود یا ثبت نام در یک حساب Google، در صفحه برنامه ها روی **تنظیمات** ← **اصلی** ← **حساب ها** ← **افزودن حساب** ← **Google** ضربه بزنید. پس از آن، روی **جدید** ضربه بزنید تا ثبت نام کنید یا روی **موجود** ضربه بزنید و از دستورالعمل های روی صفحه پیروی کنید تا راه اندازی اشتراک را تکمیل کنید. بر روی دستگاه می توان بیش از یک اشتراک Google استفاده کرد. اشتراک سامسونگ را نیز به همین ترتیب راه اندازی کنید.

حذف اشتراک ها

در صفحه برنامه ها روی **تنظیمات** ← **اصلی** ضربه بزنید، یک نام اشتراک ذیل **حساب ها** انتخاب کنید، اشتراکی که میخواهید حذف کنید را انتخاب کنید و سپس روی **حذف حساب** ضربه بزنید.

تنظیم نمایه های کاربر

نمایه های کاربر را تنظیم کرده و سپس یکی از آنها را هنگام باز کردن قفل دستگاه انتخاب کنید تا از تنظیمات شخصی سازی شده استفاده شود. با تنظیم چندین نمایه کاربر، چند کاربر می توانند دسترسی به دستگاه را به اشتراک بگذارند بدون اینکه بر تنظیمات شخصی دیگران، مانند حساب های ایمیل، تصویر زمینه، تنظیمات برگزیده و دیگر موارد تأثیر بگذارند.

در صفحه برنامه ها، روی گزینه های  ← **تنظیمات** ← **اصلی** ← **کاربران** ←  ضربه بزنید و سپس دستورالعمل های روی صفحه را برای تنظیم یک نمایه کاربر جدید دنبال کنید. برای دسترسی به دستگاه با استفاده از یک نمایه کاربر، یک نمایه را در بالا سمت راست صفحه قفل شده انتخاب کنید.

انتقال فایلها

فایلهای صوتی، فیلم، تصویر یا سایر انواع فایلها را از دستگاه به رایانه و برعکس منتقل کنید.

اتصال به Samsung Kies

Samsung Kies برنامه کامپیوتری است که محتوای مدیا و اطلاعات شخصی شما را بین دستگاه های سامسونگ همگام سازی می کند. آخرین نسخه Samsung Kies را از وب سایت سامسونگ دانلود کنید.

- ۱ دستگاه خود را با استفاده از کابل USB به رایانه وصل کنید.
- Samsung Kies به طور خودکار در رایانه اجرا می شود. اگر Samsung Kies اجرا نشد، روی نماد Samsung Kies در کامپیوتر دو-کلیک کنید.
- ۲ فایل ها را بین دستگاه خود و رایانه انتقال دهید.
- برای کسب اطلاعات بیشتر به راهنمای Samsung Kies مراجعه کنید.

اتصال با Windows Media Player

مطمئن شوید که برنامه Windows Media Player بر روی کامپیوتر شما نصب شده است.

- ۱ دستگاه خود را با استفاده از کابل USB به رایانه وصل کنید.
- ۲ برنامه Windows Media Player را باز کرده و فایلهای موسیقی را همگام کنید.

اتصال به عنوان یک دستگاه رسانه

- ۱ دستگاه خود را با استفاده از کابل USB به رایانه وصل کنید.
- ۲ پانل اعلان ها را باز کنید، و سپس روی **به عنوان یک دستگاه ذخیره خارجی وصل شده** — **دستگاه رسانه (MTP)** ضربه بزنید.
- اگر رایانه از پروتکل انتقال رسانه (MTP) پشتیبانی نمی کند یا درایو مناسب نصب نشده است، روی **دوربین (PTP)** ضربه بزنید.
- ۳ فایل ها را بین دستگاه خود و رایانه انتقال دهید.

محافظت از دستگاه

با استفاده از ویژگی های امنیتی، از دسترسی و استفاده سایرین به اطلاعات شخصی ذخیره شده در دستگاه جلوگیری کنید. هر وقت بخواهید قفل دستگاه را باز کنید به کد بازکردن قفل احتیاج دارید.

تنظیم امضا

در صفحه برنامه ها روی تنظیمات ← دستگاه ← صفحه قفل ← قفل صفحه ← امضا ضربه بزنید. با S Pen امضای خود را بکشید و سپس دو بار دیگر آن را طراحی کنید تا تأیید شود. یک PIN پشتیبان مخصوص باز کردن قفل تنظیم کنید تا وقتی امضا را فراموش می کنید، قفل صفحه را باز نمایید. هنگامی که قفل دستگاه را باز می کنید بررسی کنید که امضا را در همان حالت بنویسید، مانند نوشتن زاویه دار تا دقیقاً مشابه امضای ثبت شده باشد.



تنظیم یک الگو

در صفحه برنامه ها روی تنظیمات ← دستگاه ← صفحه قفل ← قفل صفحه ← الگو ضربه بزنید. با اتصال چهار نقطه یا بیشتر یک الگو رسم کنید و سپس دوباره آن را برای تأیید رسم کنید. یک PIN پشتیبان مخصوص باز کردن قفل تنظیم کنید تا وقتی الگو را فراموش می کنید، قفل صفحه را باز نمایید.

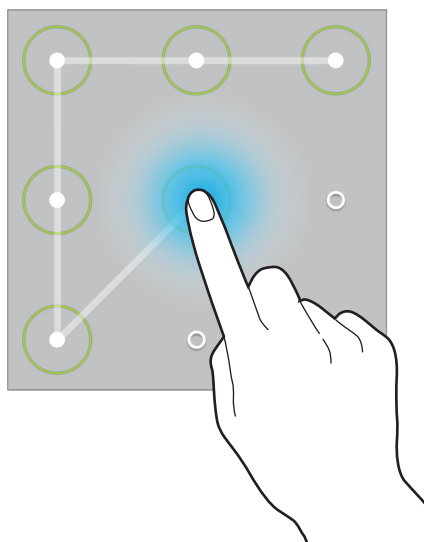

تنظیم یک PIN

در صفحه برنامه ها روی تنظیمات ← دستگاه ← صفحه قفل ← قفل صفحه ← پین ضربه بزنید. حداقل چهار رقم وارد کنید و سپس کلمه عبور را دوباره برای تایید وارد کنید.

تنظیم کلمه عبور

در صفحه برنامه ها روی تنظیمات ← دستگاه ← صفحه قفل ← قفل صفحه ← رمز ضربه بزنید. حداقل چهار نویسه شامل عدد و علائم وارد کنید و سپس کلمه عبور را دوباره برای تایید وارد کنید.

باز کردن قفل دستگاه

با فشار دادن دکمه روشن-خاموش یا دکمه صفحه اصلی صفحه را روشن کنید و سپس کد باز کردن را وارد کنید. اگر کد باز کردن قفل را فراموش کردید، دستگاه خود را برای بازنشانی نزد مرکز خدمات سامسونگ ببرید.



ارتقا دستگاه

دستگاه را می توان به آخرین نسخه نرم افزار ارتقا داد.

این ویژگی ممکن است بسته به ارائه دهنده سرویس یا منطقه شما، موجود نباشد.



ارتقا با Samsung Kies

Samsung Kies را اجرا کرده و دستگاه را به رایانه وصل کنید. Samsung Kies بطور خودکار دستگاه را شناسایی کرده و در صورت بودن، به روز رسانی های موجود را در پنجره گفتگو نشان می دهد. در پنجره گفتگو روی دکمه ارتقا کلیک کنید تا ارتقا شروع شود. برای جزییات نحوه ارتقا به راهنمای Samsung Kies مراجعه کنید.



- هنگام ارتقا دستگاه، رایانه را خاموش نکنید یا کابل USB را قطع نکنید.
- هنگام ارتقا دستگاه، دستگاه های رسانه دیگر را به رایانه وصل نکنید. انجام این کار ممکن است باعث تداخل فرآیند به روز رسانی شود.

ارتقا از طریق بی سیم

دستگاه می تواند مستقیماً توسط خدمات firmware-over-the-air (FOTA) میان افزار ارتقا پیدا کند. در صفحه برنامه ها روی تنظیمات ← اصلی ← درباره دستگاه ← به روزآوری نرم افزار ← اکنون بروز شود ضربه بزنید.

ارتباطات

مخاطبین

از این برنامه کاربردی برای مدیریت مخاطبین، شامل شماره تلفن ها، آدرس های ایمیل و غیره استفاده کنید. در صفحه برنامه ها روی **مخاطبین** ضربه بزنید.

مدیریت مخاطبین

روی **مخاطبین** ضربه بزنید.

ایجاد یک مخاطب

روی  ضربه بزنید و اطلاعات مخاطب را وارد کنید.

• : یک تصویر اضافه کنید.

•  / : یک فیلد اطلاعاتی مخاطب را اضافه کرده یا حذف کنید.

ویرایش مخاطب

یک مخاطب را انتخاب کنید و سپس روی  ضربه بزنید.

حذف مخاطب

روی  ← **حذف مخاطبین** ضربه بزنید.

جستجوی مخاطبین

روی مخاطبین ضربه بزنید.

از یکی از روشهای جستجوی زیر استفاده کنید:

- به بالا یا پایین لیست مخاطبین بروید.
- از صفحه موضوعی در سمت چپ لیست مخاطبین استفاده کنید تا با کشیدن انگشت روی آن بتوانید سریع حرکت کنید.
- روی فیلد جستجو در بالای فهرست مخاطبین ضربه بزنید و شرایط جستجو را وارد کنید.
- به محض انتخاب یک مخاطب، یکی از اقدامات زیر را انجام دهید:
- ★ : به فهرست مخاطبین مورد علاقه اضافه کنید.
- ✉ : یک ایمیل بنویسید.

نمایش مخاطبین

روی مخاطبین ضربه بزنید.

دستگاه به صورت پیش فرض تمام مخاطبین ذخیره شده را نمایش می دهد.

روی ☰ ← مخاطبین جهت نمایش ضربه بزنید و محل ذخیره مخاطبین را انتخاب کنید.

انتقال مخاطبین

روی مخاطبین ضربه بزنید.

انتقال مخاطبین به Google

روی ☰ ← ادغام کردن حسابها ← ادغام با حساب Google ضربه بزنید.

مخاطبین انتقال داده شده به Google با **g** در فهرست مخاطبین ظاهر می شوند.

انتقال مخاطبین به سامسونگ

روی ☰ ← ادغام کردن حسابها ← ادغام با Samsung account ضربه بزنید.

مخاطبین انتقال داده شده به سامسونگ با **s** در فهرست مخاطبین ظاهر می شوند.

وارد کردن و صادر کردن مخاطبین

روی مخاطبین ضربه بزنید.

وارد کردن مخاطبین

روی  ← ورود/صدور ضربه بزنید و سپس یک گزینه ورود را انتخاب کنید.

صادر کردن مخاطبین

روی  ← ورود/صدور ضربه بزنید و سپس یک گزینه صدور را انتخاب کنید.

اشتراک گذاری مخاطبین

روی  ← اشتراک کارت نام از طریق ← چند مخاطب ضربه بزنید، مخاطبین را انتخاب کرده و روی انجام شد ضربه بزنید و سپس یک روش اشتراک گذاری را انتخاب کنید.

مخاطبین مورد علاقه

روی موارد دلخواه ضربه بزنید.

روی  ضربه بزنید و سپس یکی از اقدامات زیر را انجام دهید:

- جستجو: مخاطبین را جستجو کنید.
- افزودن به مورد علاقه ها: مخاطبین را به لیست موارد دلخواه اضافه کنید.
- حذف از موارد دلخواه: مخاطبین را از فهرست علاقه مندی ها حذف کنید.
- نمای شبکه ای / نمای لیست: مخاطبین را بصورت شبکه ای یا لیست مشاهده کنید.
- راهنما: به اطلاعات راهنمایی مربوط به استفاده از مخاطبین دسترسی داشته باشید.

گروه های مخاطب

روی گروه ها ضربه بزنید.

اضافه کردن مخاطبین به گروه ها

یک گروه را انتخاب کنید و سپس روی  ضربه بزنید. مخاطبین را برای اضافه شدن انتخاب کنید و سپس روی انجام شد ضربه بزنید.

مدیریت گروه ها

روی  ضربه بزنید و سپس یکی از اقدامات زیر را انجام دهید:

- **جستجو:** مخاطبین را جستجو کنید.
- **تصحیح:** تنظیمات گروه را تغییر دهید.
- **ایجاد:** گروه جدیدی بسازید.
- **حذف عضو:** اعضا را از گروه حذف کنید.
- **ارسال ایمیل:** یک ایمیل به اعضای گروه ارسال کنید.
- **تعویض جا:** روی  در کنار نام گروه ضربه زده و نگه دارید، آن را به بالا یا پایین به موقعیت دیگری بکشید و سپس روی **انجام شد** ضربه بزنید.
- **راهنما:** به اطلاعات راهنمایی مربوط به استفاده از مخاطبین دسترسی داشته باشید.

حذف گروه ها

روی  ضربه بزنید، گروه های اضافه شده توسط کاربر را انتخاب کنید و سپس روی **حذف** ضربه بزنید. گروه های پیش فرض را نمی توان حذف کرد.

ارسال ایمیل به اعضای گروه

گروه را انتخاب کنید و روی  ← ارسال ایمیل ضربه بزنید، اعضا را انتخاب کنید و سپس روی **انجام شد** ضربه بزنید.

کارت تجاری

روی مخاطبین ضربه بزنید.

یک کارت تجاری بسازید و به دیگران ارسال کنید.



روی **تنظیم نمایه** ضربه بزنید، جزئیات مانند شماره تلفن، آدرس ایمیل و آدرس پستی را وارد کرده و سپس روی **ذخیره** ضربه بزنید. اگر اطلاعات کاربر هنگام راه اندازی دستگاه ذخیره شده باشد، یک کارت تجاری از **من** انتخاب کنید و سپس روی  ضربه بزنید تا ویرایش کنید.

روی  ← **اشتراک کارت نام از طریق** ← **مخاطب انتخاب شده** ضربه بزنید و سپس یک روش اشتراک گذاری انتخاب کنید.







ایمیل

از این برنامه کاربردی برای ارسال یا مشاهده پیام های ایمیل استفاده کنید.
در صفحه برنامه ها روی ایمیل ضربه بزنید.



تنظیم اشتراک های ایمیل

برای اولین بار که ایمیل را باز می کنید، یک اشتراک ایمیل راه اندازی کنید.
نشانی و کلمه عبور ایمیل خود را وارد کنید. روی  ضربه بزنید تا ایمیل شخصی مانند Google Mail تنظیم کنید یا روی **تنظیم دستی** ضربه بزنید تا اشتراک ایمیل شرکتی را تنظیم کنید. پس از آن از دستورالعمل روی صفحه پیروی کنید تا تنظیم را تکمیل کنید.
برای راه اندازی اشتراک ایمیل دیگری، روی  **تنظیمات** ← **افزودن حساب** ضربه بزنید.

ارسال پیام

روی اشتراک ایمیلی که می خواهید استفاده کنید ضربه بزنید و سپس روی  در بالای صفحه ضربه بزنید.
گیرندگان، موضوع و پیام را وارد کنید و سپس روی  ضربه بزنید.
روی  ضربه بزنید تا از فهرست مخاطبین، گیرنده اضافه کنید.
روی **+** **من** ضربه بزنید تا بتوانید خودتان را به عنوان یک گیرنده اضافه کنید.
روی  ضربه بزنید تا تصاویر، فیلم ها، مخاطبین، یادداشت ها، رویداد و غیره ضمیمه کنید.
روی  ←  ضربه بزنید تا تصاویر، رویدادها، مخاطبین، اطلاعات مکان و غیره را به پیام اضافه کنید.

ارسال پیام های زمان بندی شده

- در حین نوشتن یک پیام روی  ← **ارسال برنامه زمان بندی** ضربه بزنید، ساعت و تاریخ را تنظیم کرده و سپس روی **انجام** ضربه بزنید. دستگاه در ساعت و تاریخ مشخص شده، پیام را ارسال خواهد کرد.
- اگر در زمان برنامه ریزی شده، دستگاه خاموش باشد، به شبکه وصل نباشد یا شبکه پایدار نباشد، پیام ارسال نخواهد شد. 
 - این ویژگی بر اساس ساعت و تاریخ تنظیم شده بر روی دستگاه کار می کند. اگر بین چندین منطقه زمانی جابجا شوید و شبکه اطلاعات زمان را به روز نکند، ممکن است ساعت و تاریخ نادرست باشد.

خواندن پیام

یک اشتراک ایمیل برای استفاده انتخاب کنید تا پیام های تازه را دریافت کنید. برای دریافت دستی پیام های تازه، روی  ضربه بزنید.

روی پیام ضربه بزنید تا بخوانید.

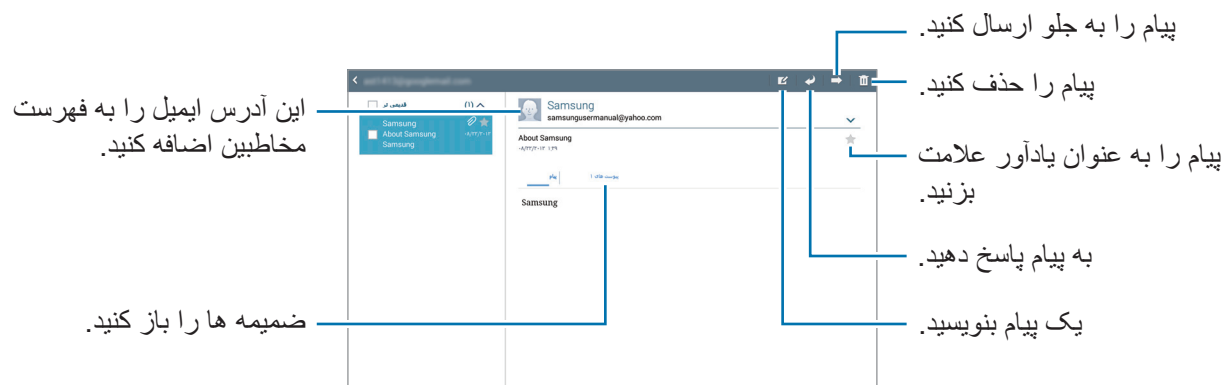

روی زبانه پیوست ضربه بزنید تا پیوست ها باز شوند، سپس روی **ذخیره** در کنار پیوست ضربه بزنید تا ذخیره شود.

Gmail

از این برنامه کاربردی برای دسترسی سریع و مستقیم به خدمات Google Mail استفاده کنید.

در صفحه برنامه ها روی **Gmail** ضربه بزنید.

- این برنامه کاربردی ممکن است بسته به ارائه دهنده سرویس یا منطقه شما، موجود نباشد.
- این برنامه کاربردی بسته به ارائه دهنده خدمات شما، ممکن است نام متفاوتی داشته باشد.



ارسال پیام

در هر یک از صندوق های پستی، روی  ضربه بزنید، گیرندگان، موضوع و پیام را وارد کنید، و سپس روی ارسال ضربه بزنید.

روی **+** گیرنده کپی/گیرنده مخفی ضربه بزنید تا گیرندگان بیشتری اضافه کنید.

برای پیوست عکس ها روی  ضربه بزنید.

روی  ← ذخیره پیش نویس ضربه بزنید تا پیام را برای ارسال در بعدتر ذخیره کنید.

برای پیوست کردن تصاویر، فیلم ها، موسیقی و دیگر موارد، روی  ← پیوست کردن فایل ضربه بزنید.

روی  ← دور انداختن ضربه بزنید تا از نو شروع کنید.

برای تغییر تنظیمات Google Mail روی  ← تنظیمات ضربه بزنید.

برای گزارش نظرات خود برای بهبود برنامه، روی  ← ارسال بازخورد ضربه بزنید.

برای دسترسی به اطلاعات راهنمایی Google Mail روی  ← راهنمایی ضربه بزنید.

خواندن پیام

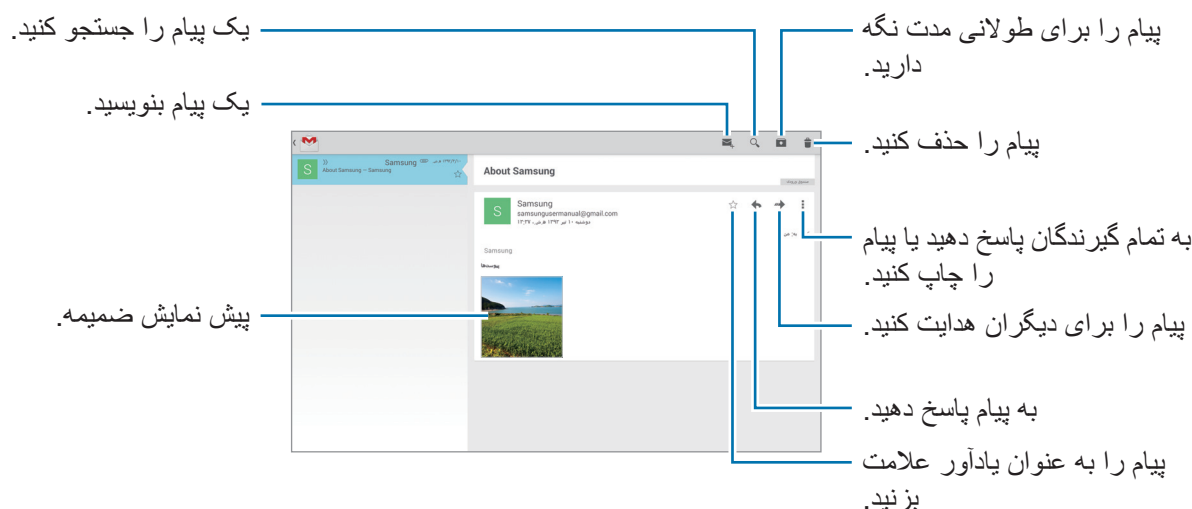

برچسب ها

Google Mail از پوشه های واقعی استفاده نمی کند بلکه در عوض از برچسب ها استفاده می کند. وقتی Google Mail اجرا شد، پیام هایی که برچسب صندوق دودی داشته باشند را نشان می دهد.

برای افزودن برچسب به یک پیام، پیام را انتخاب کنید، روی  ← تغییر برچسب ها ضربه بزنید و سپس برچسب مورد نظر برای تخصیص را انتخاب کنید.

Hangouts

از این برنامه برای چت کردن با دیگران استفاده کنید.
در صفحه برنامه ها روی **Hangouts** ضربه بزنید.



این برنامه کاربردی ممکن است بسته به ارائه دهنده سرویس یا منطقه شما، موجود نباشد.

برای آغاز گپ، یک دوست را از فهرست دوستان انتخاب کنید یا اینکه اطلاعات لازم را برای جستجو وارد نمایید و یک دوست را از نتایج به دست آمده انتخاب کنید.

ChatON

از این برنامه برای گپ زدن با هر دستگاهی استفاده کنید. برای استفاده از این برنامه، باید به اشتراک سامسونگ خود وارد شوید.
در صفحه برنامه ها روی **ChatON** ضربه بزنید.



این برنامه کاربردی ممکن است بسته به ارائه دهنده سرویس یا منطقه شما، موجود نباشد.

فهرست دوستان را با وارد کردن شماره تلفن یا آدرس ایمیل اشتراک سامسونگ یا انتخاب دوستان از لیست پیشنهادی ایجاد کنید.
روی  شروع چت ضربه بزنید و یک دوست را برای شروع به چت کردن با او انتخاب کنید.

Google+

از این برنامه کاربردی برای در تماس ماندن با افراد از طریق سرویس شبکه اجتماعی Google استفاده کنید.
در صفحه برنامه ها روی **Google+** ضربه بزنید.



این برنامه کاربردی ممکن است بسته به ارائه دهنده سرویس یا منطقه شما، موجود نباشد.

برای تغییر طبقه بندی، روی همه ضربه بزنید، به بالا یا پایین بروید تا نوشته های اعضای حلقه تان را مشاهده کنید.

عکس ها





از این برنامه برای مشاهده و اشتراک گذاری تصاویر یا فیلم ها از طریق سرویس های شبکه اجتماعی Google استفاده کنید.

در صفحه برنامه ها روی **عکس ها** ضربه بزنید.

این برنامه کاربردی ممکن است بسته به ارائه دهنده سرویس یا منطقه شما، موجود نباشد.



از یکی از دسته های زیر را انتخاب کنید:

- **دوربین:** تمام تصاویر یا ویدیوهای دریافت شده یا دانلود شده در دستگاه را مشاهده کنید.
- **عکس های برگزیده:** تصاویر یا ویدیوهایی که بر اساس تاریخ یا آلبوم گروه بندی شده اند را مشاهده کنید. برای مشاهده تمام تصاویر یا ویدیوهای موجود در گروه، روی  ضربه بزنید.
- سپس یک تصویر یا ویدیو را انتخاب کنید.
- در حین مشاهده آن از یکی از نمادهای زیر استفاده کنید:
-  : اصلاح عکس.
-  : اشتراک گذاری عکس یا فیلم با سایر افراد
-  : تصویر یا فیلم را حذف کنید.

تویتر

با استفاده از این برنامه می توانید به سایت شبکه اجتماعی Twitter دسترسی پیدا کنید و با افراد در ارتباط باشید.

در صفحه برنامه ها روی **تویتر** ضربه بزنید.

این برنامه کاربردی ممکن است بسته به ارائه دهنده سرویس یا منطقه شما، موجود نباشد.



وب و شبکه

اینترنت

از این برنامه کاربردی برای مرور اینترنت استفاده کنید.

در صفحه برنامه ها روی **اینترنت** ضربه بزنید.

مشاهده صفحات وب

روی فیلد آدرس ضربه بزنید و نشانی اینترنتی را وارد کرده و سپس روی **پرو** ضربه بزنید.

روی  ضربه بزنید تا در حین مشاهده یک صفحه وب به گزینه های دیگر دسترسی داشته باشید.

برای تغییر دادن موتور جستجو، روی قسمت آدرس و سپس روی نماد موتور جستجو در کنار آدرس وب ضربه بزنید.

باز کردن صفحه جدید

روی  ضربه بزنید.

برای رفتن به یک صفحه وب دیگر، روی قسمت عنوان به چپ یا راست بروید و روی عنوان ضربه بزنید تا آن را انتخاب کنید.

جستجوی وب از طریق صدا



روی فیلد آدرس ضربه بزنید، روی  ← ضربه بزنید، یک کلید واژه را بگویید و یکی از کلیدواژه های پیشنهادی نمایش داده شده را انتخاب کنید.

نشانه ها

برای نشانه گذاری صفحه وب فعلی، روی  ضربه بزنید.

برای باز کردن صفحه وب نشانه گذاری شده، روی  ضربه بزنید و سپس یکی را انتخاب کنید.

تاریخچه

روی  ← **تاریخچه** ضربه بزنید تا یک صفحه وب را از فهرست صفحات وب تازه مشاهده شده انتخاب کنید. برای پاک کردن تاریخچه، روی  ضربه بزنید.

صفحه های ذخیره شده

برای مشاهده صفحه وب ذخیره شده، روی  ← **ذخیره شده** ضربه بزنید.

پیوندها

روی یک پیوند در صفحه وب، ضربه زده و نگه دارید تا آن را در صفحه جدید باز کرده، ذخیره کرده یا کپی کنید. برای مشاهده پیوندهای ثبت شده، از **دانلودها** استفاده کنید. (صفحه ۱۰۵)

اشتراک گذاری صفحات وب

برای اشتراک گذاری نشانی صفحه وب با دیگران روی  ← **اشتراک از طریق** ضربه بزنید. برای اشتراک گذاری بخشی از یک صفحه وب، روی متن دلخواه ضربه زده و نگه دارید و سپس روی **اشتراک از طریق** ضربه بزنید.

Chrome

از این برنامه برای جستجوی اطلاعات و مرور صفحات وب استفاده کنید. در صفحه برنامه ها روی **Chrome** ضربه بزنید.

این برنامه کاربردی ممکن است بسته به ارائه دهنده سرویس یا منطقه شما، موجود نباشد.



مشاهده صفحات وب

روی فیلد نشانی ضربه زده و سپس یک نشانی اینترنتی یا معیار جستجو وارد کنید.

باز کردن صفحه جدید

روی  ← **برگه جدید** ضربه بزنید.

برای رفتن به یک صفحه وب دیگر، روی قسمت عنوان به چپ یا راست بروید و روی عنوان ضربه بزنید تا آن را انتخاب کنید.

نشانه ها

برای نشانه گذاری صفحه وب فعلی، روی ☆ ضربه بزنید، جزئیاتی مانند نام و آدرس وب را وارد کرده و سپس روی ذخیره ضربه بزنید.

برای باز کردن صفحه وب نشانه گذاری شده، روی ≡ ← **نشانی ها** ضربه بزنید و سپس یکی را انتخاب کنید.

جستجوی وب از طریق صدا

همچنین، روی 🗣️ ضربه بزنید، یک کلید واژه را بگویید و یکی از کلیدواژه های پیشنهادی نمایش داده شده را انتخاب کنید.

همگام سازی با سایر دستگاهها

پنجره های باز و نشانه گذاری ها را همگام سازی کنید تا از آنها وقتی با همان اشتراک Google وارد شده اید، در Chrome بر روی دستگاه دیگر استفاده کنید.

برای مشاهده زبانه های باز در دیگر دستگاه ها، روی ≡ ← **دستگاه های دیگر** ضربه بزنید. یک صفحه وب را برای باز کردن انتخاب کنید.

برای مشاهده نشانه گذاری ها، روی **نشانی ها** ضربه بزنید.

بلوتوث

بلوتوث اتصال بی سیم مستقیمی بین دو دستگاه در فاصله کوتاهی برقرار می کند. از بلوتوث برای تبادل فایل های داده یا رسانه با سایر دستگاه ها استفاده کنید.

- سامسونگ در قبال از دست رفتن، رهگیری، یا سوء استفاده از داده های ارسالی یا دریافتی به وسیله ویژگی بلوتوث، هیچ گونه مسئولیتی نمی پذیرد. 
- همیشه مطمئن شوید که با دستگاه های قابل اطمینان و کاملاً ایمن، داده ها را به اشتراک می گذارید و دریافت می کنید. اگر موانعی بین دستگاه ها وجود داشته باشد، ممکن است فاصله عملیاتی ویژگی کاهش یابد.
- برخی از دستگاه ها، مخصوصاً آنهایی که به وسیله Bluetooth SIG آزمایش یا تأیید نشده اند، ممکن است با دستگاه شما سازگار نباشند.
- از قابلیت بلوتوث برای مقاصد غیر قانونی استفاده نکنید (به عنوان مثال، دزدیدن کپی فایلها یا ورود غیر قانونی برای مقاصد تجاری).
- سامسونگ مسئول عواقب ناشی از استفاده غیر قانونی از قابلیت بلوتوث نیست.

برای فعال کردن بلوتوث، در صفحه برنامه ها روی **تنظیمات** ← **اتصالات** ← **بلوتوث** ضربه بزنید و سپس کلید **بلوتوث** را به سمت راست بکشید.

جفت کردن با سایر دستگاه‌های بلوتوث

در صفحه برنامه های کاربردی، روی **تنظیمات** ← **اتصالات** ← **بلوتوث** ← **اسکن** ضربه بزنید تا دستگاه های شناسایی شده فهرست شوند. دستگاهی که می خواهید با آن جفت شوید را انتخاب کنید و سپس کلید عبور تولید شده خودکار را روی هر دو دستگاه بپذیرید تا اتصال تایید شود.

ارسال و دریافت داده

بسیاری از برنامه ها از انتقال داده از طریق بلوتوث پشتیبانی می کنند. یک نمونه **گالری** است. **گالری** را باز کنید، یک تصویر را انتخاب کنید، روی  ← **بلوتوث** ضربه بزنید و سپس یکی از دستگاه های بلوتوث را انتخاب کنید. پس از آن، درخواست مجوز بلوتوث را بر روی دستگاه دیگر بپذیرید تا تصویر را دریافت کنید. هنگامی که دستگاه دیگر داده ها را برایتان ارسال می کند، درخواست تأیید **Bluetooth** که توسط آن دستگاه ارسال شده است را بپذیرید. فایل های دریافت شده در پوشه **Download** ذخیره می شوند. اگر اطلاعات مخاطب دریافت شود، بطور خودکار به فهرست مخاطبین افزوده می شود.

Screen Mirroring

از این ویژگی برای اتصال دستگاه تان به صفحه نمایش بزرگ با قفل سخت افزاری **AllShare Cast** یا **HomeSync** استفاده کنید و سپس محتویات مورد نظرتان را به اشتراک بگذارید. همچنین می توانید از این ویژگی در دستگاه های دیگر که از قابلیت **Wi-Fi Miracast** پشتیبانی می کنند، استفاده کنید.



- این ویژگی ممکن است بسته به ارائه دهنده سرویس یا منطقه شما، موجود نباشد.
- دستگاه های دارای **Miracast** که از محافظ محتوای دیجیتالی پهنای باند وسیع (**HDCP**) پشتیبانی نمی کنند، ممکن است با این ویژگی سازگار نباشند.
- در هنگام پخش، بسته به اتصال شبکه، ممکن است برخی از فایل ها بافر شوند.
- برای ذخیره انرژی، در صورت عدم استفاده از این ویژگی آن را غیرفعال کنید.
- اگر یک فرکانس **Wi-Fi** تعیین کنید، قفل سخت افزاری **AllShare Cast** یا **HomeSync** ممکن است پیدا یا متصل نشود.
- اگر فیلم ها یا بازی هایی را در تلویزیون پخش می کنید، برای دستیابی به بهترین نتیجه، یک حالت مناسب تلویزیون انتخاب کنید.

در صفحه برنامه ها، روی **تنظیمات** ← **اتصالات** ← **Screen Mirroring** ضربه بزنید و سپس کلید **Screen Mirroring** را به سمت راست بکشید. یک دستگاه را انتخاب کنید، یک فایل را باز یا پخش کنید و سپس با کلیدهای روی دستگاه نمایش را کنترل کنید. برای اتصال به دستگاه با استفاده از **PIN**، روی نام دستگاه ضربه زده و نگه دارید تا **PIN** وارد شود.

Samsung Link

برای پخش محتوای ذخیره شده به صورت آنلاین در دستگاه هایی که در فاصله دوری قرار گرفته اند یا در سرویس های ذخیره سازی وب هستند، از این برنامه استفاده کنید. می توانید فایل های چندرسانه ای موجود بر روی دستگاه خود را پخش کرده یا به یک دستگاه دیگر یا سرویس ذخیره سازی اینترنتی ارسال کنید. برای استفاده از این برنامه، باید وارد اشتراک سامسونگ خود شده و دو یا چند دستگاه را ثبت کنید. روش های ثبت ممکن است بسته به نوع دستگاه متفاوت باشند.

در صفحه برنامه ها، روی **Samsung Link** ضربه بزنید.

برای شروع **Samsung Link** لازم است که برنامه را دانلود کرده و نصب کنید. روی **Install** ضربه بزنید و سپس دستورالعمل های روی صفحه را دنبال کنید.

این برنامه کاربردی ممکن است بسته به ارائه دهنده سرویس یا منطقه شما، موجود نباشد.



Group Play

با استفاده از این برنامه می توانید با اشتراک گذاری و پخش محتوا از لحظه های خود با دوستانتان لذت ببرید. یک جلسه نمایش گروهی ایجاد کرده یا به آن ملحق شوید سپس محتوایی مانند تصاویر یا موسیقی را به اشتراک بگذارید.

در صفحه برنامه ها روی **Group Play** ضربه بزنید.

برای شروع **Group Play** لازم است که برنامه را دانلود کرده و نصب کنید. روی **نصب** ضربه بزنید و سپس دستورالعمل های روی صفحه را دنبال کنید.

- این برنامه کاربردی ممکن است بسته به ارائه دهنده سرویس یا منطقه شما، موجود نباشد.
- هنگام استفاده از این برنامه، نمی توانید به اینترنت دسترسی داشته باشید.



Smart Remote

از این برنامه استفاده کرده و دستگاه را به عنوان یک کنترل از راه دور برای تلویزیون و سیستم های سرگرمی مورد استفاده قرار دهید.

در صفحه برنامه ها روی **Smart Remote** ضربه بزنید.

ابتدا باید دستگاه را به یک شبکه Wi-Fi متصل کنید و اطمینان حاصل کنید که پورت مادون قرمز دستگاه به سمت تلویزیون باشد.

این برنامه کاربردی ممکن است بسته به ارائه دهنده سرویس یا منطقه شما، موجود نباشد.



تنظیم دستگاه به عنوان کنترل از راه دور تلویزیون

روی **Choose Your Country or Region** ضربه بزنید، یک کشور یا منطقه را انتخاب کرده و سپس دستورالعمل های روی صفحه را برای تکمیل مراحل تنظیم دنبال کنید.

برای باز کردن پانل کنترل از راه دور، روی دسته پانل در لبه پایین سمت راست صفحه ضربه بزنید.

برای افزودن یک فضای دیگر، روی  **Add New Room** ضربه بزنید.

انجام تنظیمات کنترل از راه دور به صورت سفارشی

روی  ضربه بزنید و از گزینه های زیر استفاده کنید:

- **Rooms & Devices**: تنظیمات اتصال را تغییر دهید.
- **Edit Channels**: کانال های نمایش داده شده بر روی صفحه دستگاه را ویرایش کنید.
- **Profile**: به نمایه کاربر وارد شوید تا Peel بتواند به شما کمک کند برترین عکس ها را انتخاب کنید و از آنها لذت ببرید.
- **Favorite Programs**: برنامه های دلخواه را مشاهده کنید.
- **Cut Programs**: برنامه های پنهان قبلی را بازیابی کنید.
- **Genres**: ترتیب سبک ها را پنهان کرده یا تغییر دهید.
- **Sports**: ترتیب ورزش ها را پنهان کرده یا تغییر دهید.
- **Send Feedback**: نظر خود را درباره توسعه یک برنامه گزارش کنید.
- **Notifications**: دستگاه را تنظیم کنید تا برای برنامه های تلویزیونی بعدی به شما یادآوری کند.
- **Reset Peel**: تنظیمات اتصال را بازنشانی کنید.

WatchON

از این برنامه برای اتصال به تلویزیون برای تماشای فیلم ها و برنامه های دلخواه استفاده کنید. در صفحه برنامه ها روی **WatchON** ضربه بزنید. ابتدا باید دستگاه را به یک شبکه وصل کنید و اطمینان حاصل کنید که درگاه مادون قرمز روبروی تلویزیون است. این برنامه کاربردی ممکن است بسته به ارائه دهنده سرویس یا منطقه شما، موجود نباشد.



اتصال به تلویزیون

برای نمایش صفحه دستگاه روی سطح وسیع و کنترل تلویزیون از راه دور به تلویزیون وصل شوید. روی **Set up WatchON** ضربه بزنید و یک منطقه و سرویس پخش را انتخاب کنید، سپس روی **Next** ضربه بزنید. روی **Setup** ← ضربه بزنید، مارک تلویزیون را انتخاب کرده و سپس برای ثبت تلویزیون در دستگاه دستورالعمل روی صفحه را دنبال کنید. بسته به گزینه هایی که انتخاب می کنید، مراحل متفاوت خواهند بود. برای متصل شدن به دستگاه های دیگر، روی **Settings** ← **Room settings** ← **Add room** ضربه بزنید.

تماشای تلویزیون

از بین برنامه های تلویزیونی توصیه شده انتخاب کنید یا اینکه یک دسته را در پایین صفحه انتخاب کنید. یک برنامه تلویزیونی یا یک فیلم را انتخاب کرده و سپس روی **Watch on TV**، **Watch this channel** یا **Watch now** ضربه بزنید. برنامه انتخاب شده روی تلویزیون وصل شده، نمایش داده خواهد شد. روی **Watch** ضربه بزنید و صفحه کنترل را برای کنترل کردن تلویزیون، باز کنید.

تنظیم یادآوری های برنامه

روی **Timeline** در پایین صفحه ضربه بزنید و یک زمان برای برنامه تلویزیونی که می خواهید تماشا کنید، انتخاب کنید. یک برنامه را انتخاب کنید و سپس روی **Watch** ضربه بزنید. یادآور برای برنامه انتخابی به **تقویم** اضافه می شود.

رسانه

موزیک

از این برنامه کاربردی برای گوش دادن به موسیقی استفاده کنید.
در صفحه برنامه ها روی **موزیک** ضربه بزنید.

پخش موسیقی

یک طبقه بندی موسیقی انتخاب کنید و سپس یک موسیقی را برای پخش انتخاب کنید.
روی تصویر آلبوم در پایین صفحه ضربه بزنید تا صفحه پخش کننده موزیک باز شود.

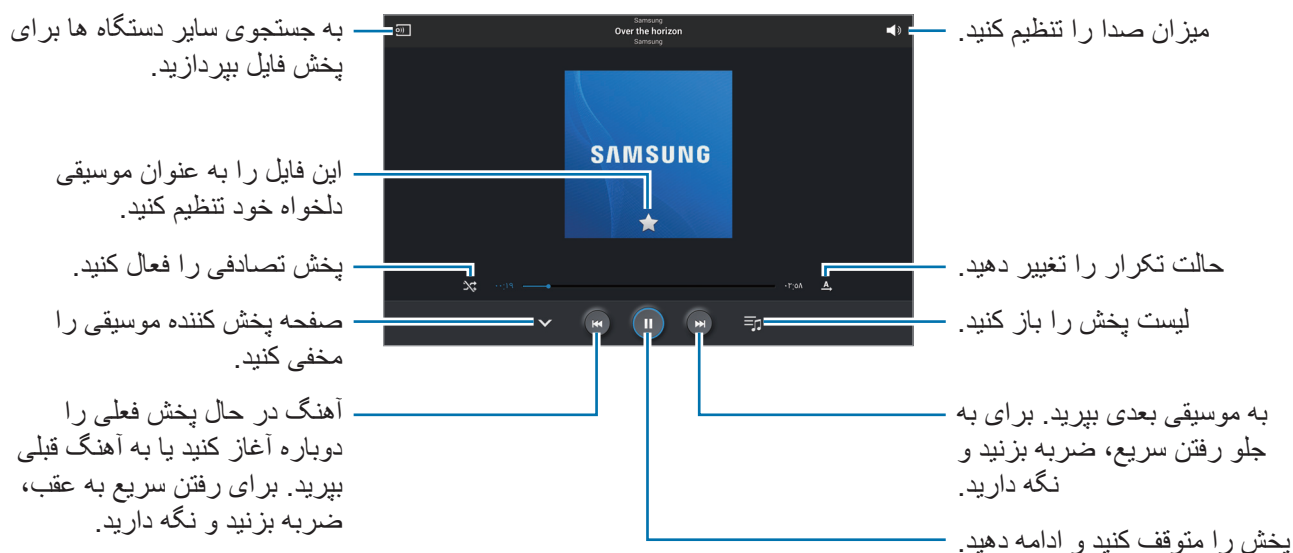

برای گوش دادن به آهنگ ها در میزان صدای یکسان، روی  ← تنظیمات ← پیشرفته ← حجم صدای هوشمند ضربه بزنید.

وقتی **حجم صدای هوشمند** فعال است، میزان صدا ممکن است بالاتر از درجه صدای دستگاه باشد. برای پیشگیری از اینکه بطور طولانی مدت در معرض صداهای بلند باشید تا به شنوایی شما آسیب وارد نشد، احتیاط کنید.



حجم صدای هوشمند ممکن است برای برخی از فایل ها فعال نباشد.



برای تنظیم صدای دلخواه هنگام گوش دادن به موسیقی با هدست روی  ← تنظیمات ← پیشرفته ← **Adapt Sound** → روشن ضربه بزنید. هنگامی که میزان صدا را تا سطح ۱۴ یا بالاتر افزایش می دهید، گزینه تطبیق صدا در مورد پخش موسیقی اعمال نمی شود. اگر میزان صدا را تا سطح ۱۳ یا کمتر کاهش دهید، این گزینه دوباره اعمال می شود.

تنظیم یک آهنگ به عنوان زنگ هشدار

برای استفاده از آهنگ در حال پخش به عنوان آهنگ زنگ، روی  ← تنظیم به عنوان آهنگ هشدار ضربه بزنید و یک گزینه را انتخاب کنید.

ایجاد لیست های پخش

مجموعه موسیقی های خود را بسازید.

روی  ضربه بزنید، یک عنوان وارد کنید و سپس روی **تایید** ضربه بزنید. آهنگ ها را برای اضافه شدن انتخاب کنید و سپس روی **انجام شد** ضربه بزنید.

برای افزودن آهنگ در حال پخش فعلی به لیست پخش، روی  ← افزودن به فهرست ضربه بزنید.

پخش موسیقی بر اساس حس و حال

پخش آهنگ گروه بندی شده بر اساس حس و حال. لیست پخش توسط دستگاه بطور خودکار ایجاد می شود. وقتی آهنگ جدیدی اضافه شد، روی **دامنه موسیقی** ←  ضربه بزنید.

روی **دامنه موسیقی** ضربه بزنید و یک سلول حس و حال را انتخاب کنید. یا با کشیدن انگشت خود چند سلول را انتخاب نمایید.

دوربین

از این برنامه کاربردی برای گرفتن عکس یا فیلم استفاده کنید.
از گالری برای مشاهده عکس ها و فیلم هایی که با دوربین دستگاه گرفته اید استفاده کنید. (صفحه ۷۲)
در صفحه برنامه ها روی **دوربین** ضربه بزنید.

- دوربین بطور خودکار وقتی استفاده نشود، بسته می شود.
- اطمینان حاصل کنید که لنز تمیز باشد. در غیر این صورت، ممکن است در برخی از حالت هایی که به وضوح بالا نیاز دارند دستگاه به درستی کار نکند.



آداب و رسوم دوربین

- بدون اجازه سایرین از آنها عکس یا فیلم نگیرید.
- عکس یا فیلمی نگیرید که از لحاظ قانونی مجاز نیستند.
- عکس یا فیلمی که باعث نقض حریم خصوصی دیگران می شود، نگیرید.

گرفتن عکس

گرفتن عکس

روی تصویر در صفحه پیش نمایش ضربه بزنید تا دوربین آنجا فوکوس کند. وقتی فوکوس بر روی سوژه است، قاب فوکوس سبز رنگ می شود. روی  ضربه بزنید تا عکس بگیرید.





حالت گرفتن عکس

چندین جلوه عکس در دسترس است.

روی حالت ضربه بزنید و سپس در سمت راست صفحه، به بالا یا پایین حرکت کنید.

- **خودکار:** برای اینکه دوربین بتواند محیط اطراف را ارزیابی کرده و حالت ایده آل را برای عکس تعیین کند، از این گزینه استفاده کنید.
- **آرایش چهره:** یک عکس با چهره درخشان شده بگیرید تا تصویر لطیف تر شود.
- **بهترین عکس:** یک سری عکس می گیرد و سپس بهترین آن را ذخیره می کند.
- **بهترین چهره:** از این گزینه برای گرفتن چندین عکس گروهی بطور همزمان و ترکیب آنها برای ایجاد بهترین تصویر ممکن استفاده کنید.

روی  ضربه بزنید تا چندین عکس بگیرید. برای گرفتن بهترین عکس، دوربین را ثابت نگه داشته و در زمان گرفتن عکس ثابت بمانید. وقتی **گالری** باز می شود، روی قاب زرد روی هر چهره ضربه بزنید و بهترین حالت را برای هر فرد انتخاب کنید. پس از انتخاب حالت برای هر یک از افراد، روی **ذخیره** ضربه بزنید تا تصاویر در یک عکس ترکیب شود و آن را ذخیره کنید.

- **عکس صوتی:** از این مورد برای گرفتن یک عکس با صدا استفاده کنید.
- برای گرفتن عکس، روی  ضربه بزنید. دستگاه قبل از گرفتن عکس، چند ثانیه صدا ضبط می کند.



هنگام گرفتن عکس در این حالت، صدا توسط میکروفون داخلی ضبط می شود.



- **درام:** از آن برای گرفتن یک سری از عکس ها و ترکیب آنها برای ایجاد یک تصویر که نشاندهنده مسیر حرکت است، استفاده نمایید.
- برای گرفتن بهترین عکس، ترفندهای زیر را دنبال کنید. در سایر شرایط عکسبرداری ممکن است دستگاه نتواند به درستی عکس بگیرد.
- دوربین را ثابت نگه داشته و در زمان گرفتن عکس ثابت بمانید.
 - عکس هایی از یک سوژه که در حال حرکت به یک سمت است بگیرید.
 - عکس هایی با پس زمینه های بدون اشیای در حال حرکت بگیرید.
 - از عکسبرداری از سوژه ای که با پس زمینه خود هم رنگ است، خودداری کنید.
 - از گرفتن عکس سوژه هایی که برای متناسب شدن درون منظره یاب بسیار دور یا بسیار نزدیک هستند یا مانند یک اتوبوس یا قطار طولانی هستند خودداری کنید.

- **تن عمیق (HDR):** برای عکس گرفتن با نسبت کنتراست بهبود یافته، از این گزینه استفاده کنید.
- **پاک کن:** از این برای پاک کردن حرکت سوژه های در حال حرکت در پس زمینه بکار می رود.
- روی  ضربه بزنید تا یک سری عکس بگیرید. دستگاه، مسیر حرکت یک سوژه متحرک را پاک می کند. برای بازیابی عکس اصلی، روی **نمایش سوژه های متحرک** و سپس روی ناحیه برجسته ضربه بزنید. برای گرفتن بهترین عکس، ترفندهای زیر را دنبال کنید.
 - دوربین را ثابت نگه داشته و در زمان گرفتن عکس ثابت بمانید.
 - هنگامی که از یک سوژه با پس زمینه ای با رنگ مشابه عکسبرداری می کنید، ممکن است دوربین تمام حرکات را تشخیص ندهد.
 - هنگام عکس گرفتن از یک سوژه که به کندی حرکت یا خیلی سریع در حال حرکت است دوربین ممکن است نتواند حرکت را تشخیص دهد.
 - اگر چندین سوژه در پس زمینه در حال حرکتند، دوربین ممکن است همه حرکات ها را تشخیص ندهد.
- **پانوراما:** عکس مرکب از چندین عکس بهم دوخته شده بگیرید.
 - برای گرفتن بهترین عکس، ترفندهای زیر را دنبال کنید.
 - دوربین را در یک جهت به آهستگی حرکت دهید.
 - منظره یاب دوربین را دورن نمایاب راهنما نگه دارید.
 - از گرفتن عکس سوژه ای در مقابل پس زمینه های غیر قابل تشخیص مانند آسمان خالی یا دیوار ساده خودداری کنید.
- **ورزشی:** از این تنظیم برای سوژه های با سرعت حرکت بسیار استفاده کنید.
- **شب:** از این تنظیم برای تصویربرداری در شرایط تاریک تر استفاده کنید.

عکس های پانورامایی



- یک عکس پانورامایی، تصویر منظره وسیع مرکب از چندین عکس است.
- روی **حالت** ← **پانوراما** ضربه بزنید.
- روی  ضربه بزنید و دوربین را در یک جهت حرکت دهید. وقتی قاب آبی با نمایاب تراز می شود، دوربین بطور خودکار یک عکس بصورت سری پانورامایی می گیرد. برای توقف تصویربرداری، روی  ضربه بزنید. اگر منظره یاب خارج از جهت باشد، دستگاه تصویربرداری را متوقف می کند.

اعمال جلوه‌های فیلتری

از جلوه‌های فیلتر برای گرفتن عکس‌ها یا فیلم‌های منحصر به فرد استفاده کنید.
روی  ضربه بزنید و یک جلوه فیلتر را انتخاب کنید. گزینه‌های موجود با توجه به حالت تغییر می‌کنند.



فیلم گرفتن

فیلم گرفتن

روی  ضربه بزنید تا فیلم بگیرید. برای مکث ضبط روی  ضربه بزنید. برای توقف ضبط روی  ضربه بزنید.



هنگام ضبط از یکی از اقدامات زیر استفاده کنید:

- برای تغییر فوکوس روی جایی که می‌خواهید فوکوس کنید ضربه بزنید. برای فوکوس در مرکز صفحه، روی  ضربه بزنید.
- برای ضبط عکس از یک فیلم در هنگام ضبط کردن آن، روی  ضربه بزنید.

حالت ضبط

برای تغییر حالت ضبط روی  ←  ضربه بزنید.

- **عادی:** از این حالت برای کیفیت‌های معمولی استفاده کنید.
- **محدودیت ایمیل:** از این حالت برای کم کردن کیفیت ضبط و ارسال از طریق ایمیل استفاده کنید.
- **حرکت سریع:** از این حالت برای گرفتن فیلم از سوژه در حال حرکت استفاده کنید. دستگاه فیلم را بصورت حرکت سریع پخش می‌کند.

بزرگنمایی و کوچکنمایی

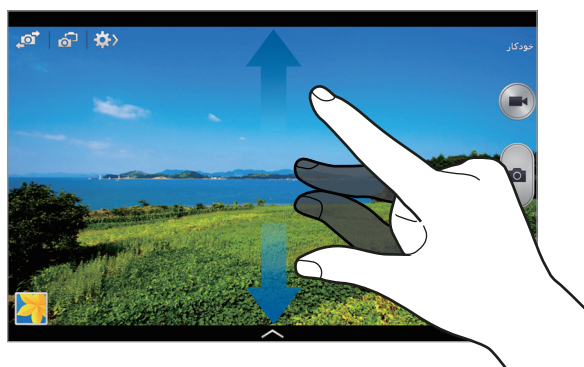



از یکی از روشهای زیر استفاده کنید:

- برای بزرگنمایی یا کوچکنمایی، از دکمه تنظیم صدا استفاده کنید.
- دو انگشت را (از هم) دور کنید تا بزرگنمایی شود و دو انگشت را به هم نزدیک کنید تا کوچک نمایی شود.
- جلوه بزرگنمایی/کوچکنمایی وقتی از ویژگی بزرگنمایی در هنگام فیلمبرداری استفاده می کنید در دسترس است.



حالت دوربین دوتایی

هنگامی که یک عکس منظره را توسط دوربین عقب می گیرید، تصویر یا فیلم گرفته شده توسط دوربین جلو در یک پنجره دیگر نمایان می شود و بالعکس. برای گرفتن عکس منظره زیبا و عکسبرداری از چهره خود به صورت همزمان، از این ویژگی استفاده نمایید.

برای جابجایی به حالت دوربین دوتایی، روی  ضربه بزنید. برای گرفتن عکس، روی  و برای ضبط فیلم، روی  ضربه بزنید.



برای تغییر اندازه یا جابجا کردن یک مکان، ضربه بزنید و نگهدارید.

از میان سبک های مختلف آنهایی که در دسترس هستند را انتخاب کنید.

- در حالت دوربین دوتایی می توانید فیلم هایی تا حداکثر ۵ دقیقه به صورت Full HD و ۱۰ دقیقه به صورت HD ضبط کنید.
- هنگام گرفتن فیلم در این حالت، صدا توسط میکروفون داخلی ضبط می شود.





اشتراک گذاری عکس

روی  ←  ضربه بزنید و سپس یکی از اقدامات زیر را انجام دهید:



- **اشتراک گذاری عکس:** یک عکس را مستقیماً به دستگاه دیگری از طریق Wi-Fi Direct ارسال کنید.
- **اشتراک عکس دوست:** دستگاه را تنظیم کنید که چهره فردی را که در یک عکس تگ کرده اید شناسایی کند و آن را برای فرد ارسال کند.
- **اشتراک عکس ChatON:** یک عکس را از طریق ChatON به دستگاه دیگری ارسال کنید.
- **نمایاب راه دور:** یک دستگاه را تنظیم کنید تا دوربین را از راه دور کنترل کند.

کنترل دوربین از راه دور

یک دستگاه را به عنوان نمایاب تنظیم کنید تا دوربین را از راه دور کنترل کند.

روی  ←  ← **نمایاب راه دور** ضربه بزنید و سپس دستگاه و دوربین را با استفاده از Wi-Fi Direct متصل کنید. برای گرفتن یک عکس از راه دور با استفاده از دستگاه به عنوان نمایاب، روی  ضربه بزنید.

تنظیمات پیکربندی برای دوربین

روی  ←  ضربه بزنید تا تنظیمات پیکربندی دوربین را انجام دهید. همه گزینه های زیر در هر دو حالت عکسبرداری و فیلم برداری در دسترس نیستند. گزینه های موجود ممکن است بسته به حالت مورد استفاده متفاوت باشند.

- **اندازه عکس / اندازه ویدیو:** یک وضوح را انتخاب کنید. برای کیفیت بالاتر از وضوح بالاتر استفاده کنید. اما باعث اشغال بیشتر حافظه می شود.
- **عکسبرداری متوالی:** چندین عکس از سوژه های متحرک بگیرید.
- **ضربه - گرفتن عکس:** روی تصویر در صفحه پیش نمایش ضربه بزنید تا عکس گرفته شود.
- **کشف صورت:** دستگاه را تنظیم کنید تا چهره های افراد را تشخیص دهد و در عکسبرداری از چهره آنها به شما کمک کند.
- **حالت اندازه گیری:** یک روش نورسنجی را انتخاب کنید. نحوه محاسبه مقادیر نور را تعیین می کند. **مرکزی** نور پس زمینه را در وسط صحنه اندازه گیری می کند. **نقطه ای** میزان نور در یک نقطه مشخص را اندازه گیری می کند. **ماتریس** تمام صحنه را میانگین گیری می کند.

- **ISO:** یک مقدار ISO انتخاب کنید. این کار باعث کنترل حساسیت نور دوربین می شود. مقدار آن با معادل فیلم-دوربین اندازه گیری می شود. از مقادیر پایین برای اشیاء ساکن یا با اشیای نورانی استفاده کنید. مقادیر بالاتر برای اشیاء متحرک سریع یا اشیاء با نور کم است.
- **لرزش گیر ویدیو:** ضد لرزش را فعال یا غیرفعال کنید. ضد لرزش به فوکوس دوربین در حال حرکت کمک می کند.
- **تشخیص خودکار در شب:** دستگاه را طوری تنظیم کنید که شرایط تاریک را به صورت خودکار تشخیص دهد و روشنایی عکس را بدون فلاش تنظیم کند.
- **ذخیره به عنوان:** دستگاه را طوری تنظیم کنید که هنگام عکسبرداری با حالت صدای غنی، عکس اصلی را حذف کند.
- **برچسب مکان:** یک تگ مکان GPS به عکس ضمیمه کنید. این ویژگی را هنگام گرفتن عکس ها و برای ایجاد آلبوم ها در آلبوم داستان فعال کنید.
- برای افزایش سیگنال های GPS، در مکان هایی که ممکن است برای سیگنال مانعی وجود داشته باشد، مانند بین ساختمان ها یا در مناطق کم ارتفاع، یا در شرایط آب و هوایی نامساعد، از عکسبرداری خودداری کنید. 
- ممکن است وقتی عکسهای خود را بر روی اینترنت آپلود می کنید، مکان شما بر روی آنها درج شود. برای اجتناب از این وضعیت، تنظیم تگ GPS را غیرفعال کنید.
- **پ. نمایش عکس/ویدیو:** دستگاه را تنظیم کنید تا عکس ها یا فیلم ها پس از ضبط نمایش داده شوند.
- **کلید صدا:** برای استفاده از دکمه تنظیم صدا جهت کنترل عملکرد شاتر یا زوم، دستگاه را تنظیم کنید.
- **زمان سنج:** از آن برای عکسبرداری تاخیری استفاده کنید.
- **درجه روشنایی:** یک میزان تعادل سفیدی انتخاب کنید تا تصاویر طیف رنگی نزدیک به واقعی داشته باشند. این تنظیمات برای حالت های نوردهی خاص طراحی شده است. این تنظیمات مشابه طیف دما برای نوردهی تعادل سفیدی در دوربین های حرفه ای است.
- **مقدار نوردهی:** مقدار نوردهی را تغییر دهید. مشخص کننده میزان نوری است که حسگر دوربین دریافت می کند. برای شرایط کم نور، از نوردهی بالاتر استفاده کنید.
- **راهنما:** راهنماهای نمایاب را نشان می دهد تا به شما در ترکیب اشیاء هنگام انتخاب سوژه ها کمک کند.

- **فلش:** فلاش را فعال یا غیرفعال کنید.
- **کنترل صدا:** دوربین را تنظیم کنید تا با استفاده از فرمان های صوت، عکسبرداری کند.
- **نام فایل متنی:** دوربین را تنظیم کنید تا تگ های متنی را نشان دهد. فعال کنید تا از گزینه ی نشان کردن دوست استفاده کنید در **گالری و آلبوم داستان**.
- **ذخیره به صورت وارونه شده:** تصویر را وارونه کنید تا تصویر آینه وار از صحنه اصلی ساخته شود.
- **محل ذخیره:** مکان حافظه برای ذخیره کردن را انتخاب کنید.
- **تنظیم مجدد:** تنظیمات دوربین را بازنشانی کنید.

میانبرها

میانبرها را برای دسترسی آسان به گزینه های مختلف دوربین مرتب کنید.

روی  ← ویرایش کردن تنظیمات سریع ضربه بزنید.

یک گزینه را ضربه بزنید و نگه دارید و آن را به شکاف بالای صفحه بکشید. سایر نمادهای داخل لیست را می توان با ضربه زدن و کشیدن جابجا کرد.

گالری

از این برنامه کاربردی برای مشاهده عکس ها و فیلم استفاده کنید.

در صفحه برنامه ها روی **گالری** ضربه بزنید.

مشاهده تصاویر

با اجرای **گالری** پوشه های قابل دسترسی، نمایش داده می شوند. وقتی برنامه کاربردی دیگری مانند **ایمیل** تصویری را ذخیره می کند، پوشه **Download** بطور خودکار ایجاد می شود که شامل تصویر است. بطور مشابه، ضبط کردن تصویر بطور خودکار، پوشه **Screenshots** را می سازد. یک پوشه را انتخاب کنید تا باز شود.

در یک پوشه، تصاویر بر حسب تاریخ ایجاد نمایش داده می شوند. یک تصویر را انتخاب کنید تا تمام صفحه آن را مشاهده کنید.

برای مشاهده تصویر بعدی یا قبلی، به چپ یا راست بروید.

بزرگنمایی و کوچکنمایی

برای بزرگنمایی تصویر از یکی از روشهای زیر استفاده کنید:

- روی یک جا از صفحه، دو ضربه بزنید تا بزرگنمایی شود.
- روی یک بخش از تصویر انگشت ها را (از هم) دور کنید تا بزرگنمایی شود. انگشت ها را به هم نزدیک کنید یا دوضربه بزنید تا به حالت قبل بازگردید.

مشاهده تصاویر با استفاده از ویژگی حرکت

از ویژگی حرکت برای اجرای یک عملکرد به همراه حرکتی خاص استفاده کنید.

در صفحه برنامه ها، روی تنظیمات ← کنترل ها ← حرکات ضربه بزنید و سوییچ حرکات را به سمت راست بکشید و سوییچ را برای هر ویژگی روشن کنید.

برای توقف استفاده از ویژگی حرکت، سوییچ حرکات را به سمت چپ بکشید.

پخش فیلمها

فابلهای فیلم، در پیش نمایش، نماد  را نشان می دهند. یک فیلم را برای تماشا انتخاب کنید و روی  ضربه بزنید.

اصلاح بخش های یک فیلم

یک فیلم را انتخاب کنید و روی  ضربه بزنید. کروش آغاز را به نقطه آغاز دلخواه انتقال دهید، کروش پایان را به نقطه پایان دلخواه انتقال دهید و سپس فیلم را ذخیره کنید.

ویرایش تصاویر

هنگام مشاهده تصویر، روی  ضربه بزنید و از عملکردهای زیر استفاده کنید:

- **مورد علاقه:** به لیست موارد دلخواه خود اضافه کنید.
- **نمایش اسلاید:** با تصاویر موجود در پوشه فعلی، یک نمایش اسلاید را شروع کنید.
- **کادر عکس:** از آن برای افزودن یک قاب و یک یادداشت به تصویر استفاده کنید. تصویر ویرایش شده در پوشه **Photo frame** ذخیره می شود.
- **یادداشت عکس:** از آن برای نوشتن یادداشت در پشت تصویر استفاده کنید. روی  ضربه بزنید تا یادداشت را ویرایش کنید.
- **کپی در کلیپ بورد:** به کلیپ بورد کپی کنید.

- چاپ: با اتصال دستگاه به چاپگر، تصویر را چاپ کنید. بعضی از چاپگرها ممکن است با دستگاه سازگار نباشند.
- تعویض نام: فایل را تغیر نام دهید.
- اشتراک عکس دوست: تصویر را به فردی که چهره اش در تصویر تگ شده است، ارسال کنید.
- چرخش به چپ: خلاف عقربه ساعت بچرخانید.
- چرخش به راست: در جهت عقربه ساعت بچرخانید.
- برش: قاب آبی را تغییر اندازه دهید تا تصویر را برش زده و ذخیره کنید.
- تنظیم برای: تصویر را به عنوان کاغذ دیواری یا تصویر مخاطب تنظیم کنید.
- جزئیات: جزئیات تصویر را مشاهده کنید.
- تنظیمات: تنظیمات گالری را تغییر دهید.

تغییر دادن تصویرها

هنگام مشاهده تصویر، روی  ضربه بزنید و از عملکردهای زیر استفاده کنید:



- چرخش: تصویر را بچرخانید.
- برش: تصویر را برش دهید.
- رنگ: اشباع رنگ و روشنایی تصویر را تنظیم کنید.
- جلوه: به تصویر جلوه اعمال کنید.
- برچسب: برچسب ها را پیوست کنید.
- طراحی: روی تصویر بکشید.
- فریم: به تصویر قاب اعمال کنید.

تصاویر مورد علاقه

هنگام مشاهده یک تصویر، روی  ← مورد علاقه ضربه بزنید تا یک تصویر را به لیست موارد دلخواه اضافه کنید.



حذف تصاویر

از یکی از روشهای زیر استفاده کنید:

- در یک پوشه روی  ← انتخاب مورد ضربه بزنید، تصاویر را انتخاب کرده و سپس روی  ضربه بزنید.
- هنگام مشاهده یک تصویر، روی  حذف ضربه بزنید.

اشتراک تصاویر

از یکی از روشهای زیر استفاده کنید:

- در یک پوشه روی  ← **انتخاب مورد** ضربه بزنید، تصاویر را انتخاب کرده و سپس روی  ضربه بزنید تا به دیگران ارسال شود یا از طریق سرویس های شبکه اجتماعی به اشتراک گذاشته شوند.
- هنگام مشاهده یک تصویر، روی  ضربه بزنید تا آن را به دیگران ارسال کنید یا از طریق خدمات شبکه های اجتماعی به اشتراک بگذارید.

تنظیم به عنوان کاغذ دیواری

وقتی یک تصویر را مشاهده می کنید، روی  ← **تنظیم برای** ضربه بزنید تا تصویر را به عنوان کاغذ دیواری تنظیم کنید یا به یک مخاطب تخصیص بدهید.

تگ کردن چهره ها

روی  ← **تنظیمات** ← **برچسب ها** ضربه بزنید و سپس **برچسب چهره** را علامت بزنید. یک قاب زردرنگ دور چهره شناسایی شده ظاهر می شود. روی چهره ضربه بزنید، روی **افزودن نام** ضربه بزنید و سپس یک مخاطب را انتخاب کنید یا اضافه کنید.

وقتی تگ چهره روی یک تصویر ظاهر شد، روی تگ چهره ضربه بزنید و از گزینه های موجود مانند ارسال پیام استفاده کنید.

تشخیص چهره ممکن است به خاطر زاویه چهره، اندازه چهره، رنگ پوست، حالت چهره، شرایط نور یا چیزهای که سوژه پوشیده ناموفق باشد.



استفاده از تگ دوستان

روی  ← **تنظیمات** ← **برچسب ها** ← **نشان کردن دوست** ضربه بزنید و سپس **کلید نشان کردن دوست** را به سمت راست بکشید تا یک تگ متنی (آب و هوا، مکان، تاریخ و نام شخص) هنگام باز کردن تصویر، نمایش یابد.

مرتب کردن با کمک پوشه

یک پوشه را برای سازماندهی تصاویر یا فیلم های ذخیره شده در دستگاه ایجاد کنید. فایل ها را می توانید از یک پوشه در پوشه ای دیگر کپی کرده یا به آنجا منتقل کنید.

برای ایجاد یک پوشه جدید، روی  ضربه بزنید. یک نام را برای پوشه وارد کرده و روی **تایید** ضربه بزنید، سپس تصاویر یا فیلم ها را علامت بزنید. روی هر تصویر یا فیلم انتخابی ضربه زده و آن را نگهدارید، به پوشه جدید بکشید و سپس روی **انجام شد** ضربه بزنید. روی **کپی** برای کپی کردن یا روی **انتقال** برای جابجا کردن ضربه بزنید.

آلبوم داستان

توسط این برنامه و با سازماندهی تصاویر به صورت منظم و خودکار، آلبوم دیجیتالی خودتان را برای نگهداری داستان های خود ایجاد کنید.

در صفحه برنامه ها، روی **آلبوم داستان** ضربه بزنید.

برای شروع **آلبوم داستان** لازم است که برنامه را دانلود کرده و نصب کنید. روی **نصب** ضربه بزنید و سپس دستورالعمل های روی صفحه را دنبال کنید.

ویدئو

از این برنامه کاربردی برای پخش فایل های فیلم استفاده کنید.

در صفحه برنامه ها روی **ویدئو** ضربه بزنید.

پخش فیلمها

یک فیلم را برای پخش انتخاب کنید.

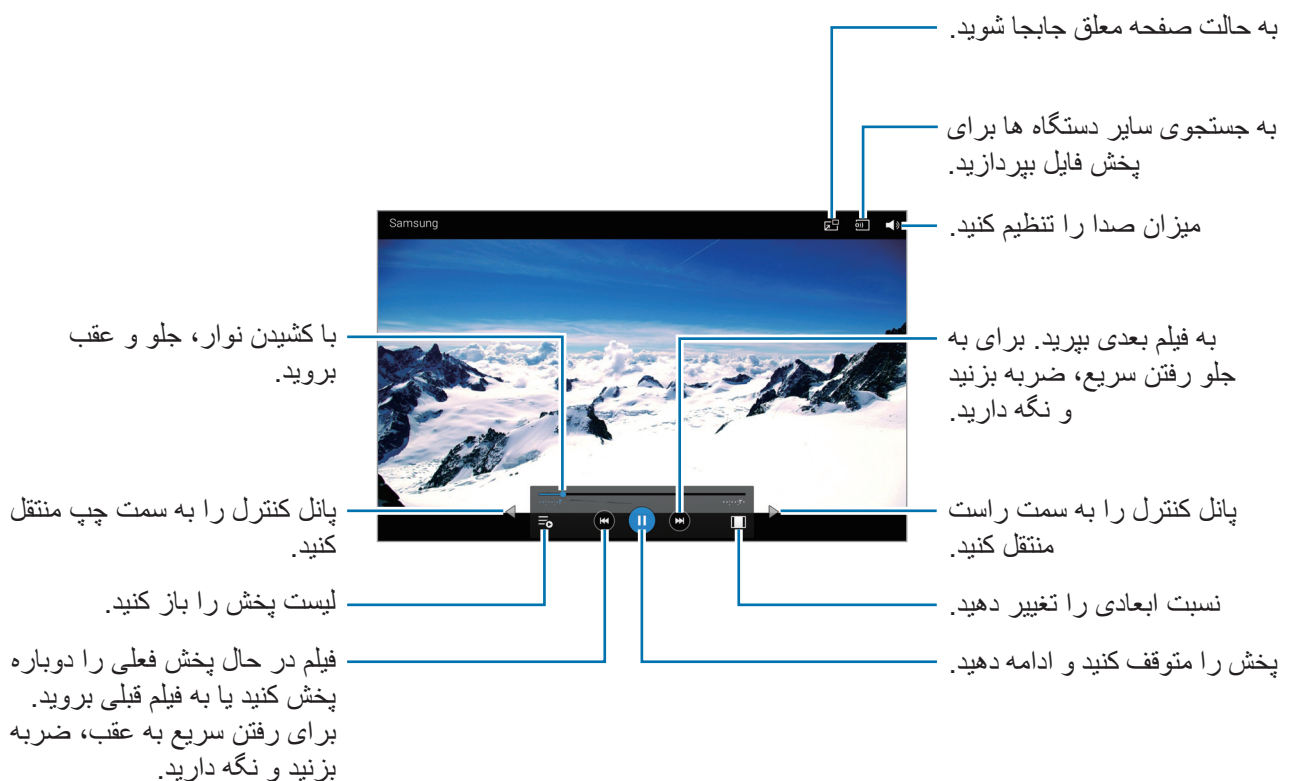

حذف فیلم

روی  ← حذف ضربه بزنید، ویدیوها را انتخاب کنید و سپس روی حذف ضربه بزنید.

اشتراک گذاری فیلم ها

روی  ← اشتراک از طریق ضربه بزنید، ویدیوها را انتخاب کنید و روی تمام ضربه بزنید و سپس یک روش اشتراک گذاری را انتخاب کنید.

استفاده از پخش کننده ویدئو بازشو

از این ویژگی برای استفاده از سایر برنامه ها بدون بستن پخش کننده ویدئو، استفاده کنید. هنگام تماشای فیلم ها، روی  ضربه بزنید تا از پخش کننده بازشو استفاده کنید.

دو انگشت را (از هم) دور کنید تا تصویر پخش کننده بزرگنمایی شود و دو انگشت را به هم نزدیک کنید تا کوچک نمایی شود. برای حرکت دادن پخش کننده فیلم، پخش کننده را بکشید و در مکان دیگری قرار دهید.

خرید فیلم ها

روی فروشگاه ویدیو ضربه بزنید و سپس یک ویدیو انتخاب کنید.

ویرایشگر ویدئو

از این برنامه برای ویرایش ویدیوها و اعمال جلوه های مختلف استفاده کنید.

در صفحه برنامه ها روی ویرایشگر ویدئو ضربه بزنید.

برای شروع ویرایشگر ویدئو لازم است که برنامه را دانلود کرده و نصب کنید. روی نصب ضربه بزنید و سپس دستورالعمل های روی صفحه را دنبال کنید.

برخی از فایل های ویدیویی در گالری بسته به وضوح و کدک ویدیویی ممکن است قابل مشاهده نباشند.



YouTube

از این برنامه کاربردی برای تماشای فیلم ها از وب سایت YouTube استفاده کنید.
در صفحه برنامه ها روی **YouTube** ضربه بزنید.

این برنامه کاربردی ممکن است بسته به ارائه دهنده سرویس یا منطقه شما، موجود نباشد. 

تماشای فیلم ها

روی  ضربه بزنید و سپس یک کلید واژه وارد کنید. یکی از نتایج جستجوی برگشتی را انتخاب کنید تا فیلم را تماشا کنید.

روی  ضربه بزنید تا به حالت تمام صفحه مشاهده کنید.

اشتراک گذاری فیلم ها

یک فیلم را برای مشاهده انتخاب کنید و روی  ضربه بزنید و سپس یک روش اشتراک گذاری انتخاب کنید.

آپلود کردن فیلم ها



روی **آپلودها** ←  ضربه بزنید، ویدیویی را انتخاب کرده و اطلاعات مربوط به آن را وارد کنید، سپس روی **آپلود** ضربه بزنید.

مجله من

با استفاده از این برنامه ها، مجله اجتماعی متعلق به خودتان را ایجاد کنید.







در صفحه اصلی انگشت خود را از پایین صفحه به بالا بکشید.

هنگامی که **My magazine** را برای اولین بار اجرا می کنید، روی **بعدی** ضربه بزنید، شرایط و مقررات را بخوانید و با آنها موافقت کنید و سپس روی **شروع** ضربه بزنید. 

برای تنظیم مجله خود روی ، ضربه زده و سپس مقوله ها را علامت بزنید. روی  ضربه بزنید، عناوین جدید را انتخاب کرده و سپس روی  ضربه بزنید.

برای تغییر مقوله به سمت چپ یا راست جابجا شوید، برای ورق زدن صفحه های مجله با انگشت خود به بالا یا پایین جابجا شوید و سپس یک مقاله را برای خواندن انتخاب کنید.

در حین مشاهده یک صفحه، روی  ضربه بزنید تا بتوانید از برنامه زیر استفاده کنید:

- S Note :  راه اندازی کنید.
- S Planner :  راه اندازی کنید.
-  : یک ایمیل ارسال کنید.
-  : جستجوی Google را راه اندازی کنید.
-  : مرورگر وب را باز کنید.
-  : صفحه برنامه ها را باز کنید.

Flipboard

از این برنامه کاربردی برای دسترسی به مجلات شخصی شده تان استفاده کنید.

در صفحه برنامه ها روی **Flipboard** ضربه بزنید.

این برنامه کاربردی ممکن است بسته به ارائه دهنده سرویس یا منطقه شما، موجود نباشد.



هنگامی که این برنامه را برای اولین بار راه اندازی می کنید یا بعد از بازنشانی داده آن را اجرا می کنید، دستورالعمل های روی صفحه را برای تکمیل مراحل تنظیم و راه اندازی دنبال کنید.

یک داستان روی جلد یا موضوع را انتخاب کنید، در صفحات **Flipboard** سریع با دست حرکت کنید و سپس یک مقاله را برای خواندن انتخاب کنید.

Businessweek+

از این برنامه برای دریافت جدیدترین اخبار درباره امور مالی، تجاری، داده های بازار و دیگر موارد استفاده کنید.

در صفحه برنامه ها روی **Businessweek+** ضربه بزنید.

این برنامه کاربردی ممکن است بسته به ارائه دهنده سرویس یا منطقه شما، موجود نباشد.



NYTimes

از این برنامه برای جستجو و رفتن به برخی از مقاله ها و دیگر موارد استفاده کنید.
در صفحه برنامه ها روی **NYTimes** ضربه بزنید.



این برنامه کاربردی ممکن است بسته به ارائه دهنده سرویس یا منطقه شما، موجود نباشد.

برای جستجوی مقاله ها روی  ضربه بزنید و سپس یک کلمه کلیدی را در قسمت جستجو وارد کنید.

SketchBook for Galaxy

با استفاده از این برنامه می توانید یک محتوای جدید ایجاد کرده یا ایده های خود را برای یک پروژه به تصویر بکشید.

در صفحه برنامه ها، روی **SketchBook for Galaxy** ضربه بزنید.

از ابزارهای هنری برای طراحی و رنگ کردن هنرهای دیجیتال خود استفاده کنید. تصویر در **گالری** ذخیره می شود.

برای شروع **SketchBook for Galaxy** لازم است که برنامه را دانلود کرده و نصب کنید. روی **Install** ضربه بزنید و سپس دستورالعمل های روی صفحه را دنبال کنید.



این برنامه کاربردی ممکن است بسته به ارائه دهنده سرویس یا منطقه شما، موجود نباشد.

برنامه های کاربردی و حافظه های ذخیره رسانه

فروشگاه Play

از این برنامه کاربردی برای خریداری و دانلود برنامه های کاربردی و بازی هایی که بر روی این دستگاه قابل اجرا هستند استفاده کنید.

در صفحه برنامه ها روی **فروشگاه Play** ضربه بزنید.

این برنامه کاربردی ممکن است بسته به ارائه دهنده سرویس یا منطقه شما، موجود نباشد.



نصب برنامه های کاربردی

بر حسب طبقه بندی مرور کنید یا برای جستجو بر اساس کلید واژه روی 🔍 ضربه بزنید.

یک برنامه را برای مشاهده اطلاعات آن انتخاب کنید. برای دانلود آن، روی **نصب** ضربه بزنید. اگر برنامه کاربردی پولی است، روی قیمت ضربه بزنید و برای تکمیل فرآیند خرید از دستورالعمل های روی صفحه پیروی کنید.

وقتی نسخه جدیدی از برنامه کاربردی نصب شده موجود باشد، یک نماد به روز رسانی در بالای صفحه ظاهر می شود و به شما در مورد به روز رسانی هشدار می دهد. پانل اعلان ها را باز کنید و روی نماد ضربه بزنید تا برنامه کاربردی به روز رسانی شود.



لغو نصب برنامه

برنامه های کاربردی خریداری شده از **فروشگاه Play** را از نصب خارج کنید.

روی ☰ ← **My apps** ضربه زده و برنامه مورد نظر برای حذف را از لیست برنامه های کاربردی نصب شده انتخاب کنید، و سپس روی **حذف نصب** ضربه بزنید.

Samsung Apps

از این برنامه کاربردی برای خریداری و دانلود برنامه های کاربردی اختصاصی سامسونگ استفاده کنید. برای کسب اطلاعات بیشتر به apps.samsung.com بروید.
در صفحه برنامه ها روی **Samsung Apps** ضربه بزنید.



این برنامه کاربردی ممکن است بسته به ارائه دهنده سرویس یا منطقه شما، موجود نباشد.

نصب برنامه های کاربردی

برنامه های کاربردی بر اساس طبقه بندی مرور کنید. روی **گروه** ضربه بزنید تا یک طبقه بندی را انتخاب کنید.
برای جستجوی یک برنامه کاربردی، روی **Q** در بالای صفحه ضربه بزنید و سپس یک کلید واژه در فیلد جستجو وارد کنید.

یک برنامه را برای مشاهده اطلاعات آن انتخاب کنید. برای دانلود آن، روی **رایگان** ضربه بزنید. اگر برنامه کاربردی پولی است، روی قیمت ضربه بزنید و برای تکمیل فرآیند خرید از دستورالعمل های روی صفحه پیروی کنید.



وقتی نسخه جدیدی از برنامه کاربردی نصب شده موجود باشد، یک نماد به روز رسانی در بالای صفحه ظاهر می شود و به شما در مورد به روز رسانی هشدار می دهد. پائل اعلان ها را باز کنید و روی نماد ضربه بزنید تا برنامه کاربردی به روز رسانی شود.

کتابخوان Play

از این برنامه کاربردی برای مطالعه و دانلود فایل های کتاب استفاده کنید.
در صفحه برنامه ها روی **کتابخوان Play** ضربه بزنید.



این برنامه کاربردی ممکن است بسته به ارائه دهنده سرویس یا منطقه شما، موجود نباشد.

Play Movies

از این برنامه برای مشاهده، دانلود و کرایه کردن فیلم ها یا نمایش های تلویزیونی استفاده کنید.
در صفحه برنامه ها روی **Play Movies** ضربه بزنید.

این برنامه کاربردی ممکن است بسته به ارائه دهنده سرویس یا منطقه شما، موجود نباشد.



Play Music

از این برنامه برای گوش دادن به موسیقی از دستگاه یا به جریان گذاشتن آن از سرویس Google Cloud استفاده کنید.

در صفحه برنامه ها روی **Play Music** ضربه بزنید.

این برنامه کاربردی ممکن است بسته به ارائه دهنده سرویس یا منطقه شما، موجود نباشد.



بازی های Play

از این برنامه برای دانلود و انجام بازی ها استفاده کنید.

در صفحه برنامه ها روی **بازی های Play** ضربه بزنید.

این برنامه کاربردی ممکن است بسته به ارائه دهنده سرویس یا منطقه شما، موجود نباشد.



Play Newsstand

با استفاده از این برنامه می توانید جدیدترین مقاله های خبری را مطالعه کنید.

در صفحه برنامه ها روی **Play Newsstand** ضربه بزنید.

این برنامه کاربردی ممکن است بسته به ارائه دهنده سرویس یا منطقه شما، موجود نباشد.



ابزارهای کمکی

S Note

از این برنامه برای ایجاد یادداشت با استفاده از فایل های چندرسانه ای و یادداشت های صوتی، استفاده کنید.
در صفحه برنامه ها روی **S Note** ضربه بزنید.

ایجاد یادداشت

هنگامی که S Note را برای اولین بار اجرا می کنید، روی **شروع** ضربه بزنید تا جلد پیش فرض و یک الگو را تنظیم کنید. دستورالعمل های روی صفحه را برای تکمیل نصب دنبال نمایید.





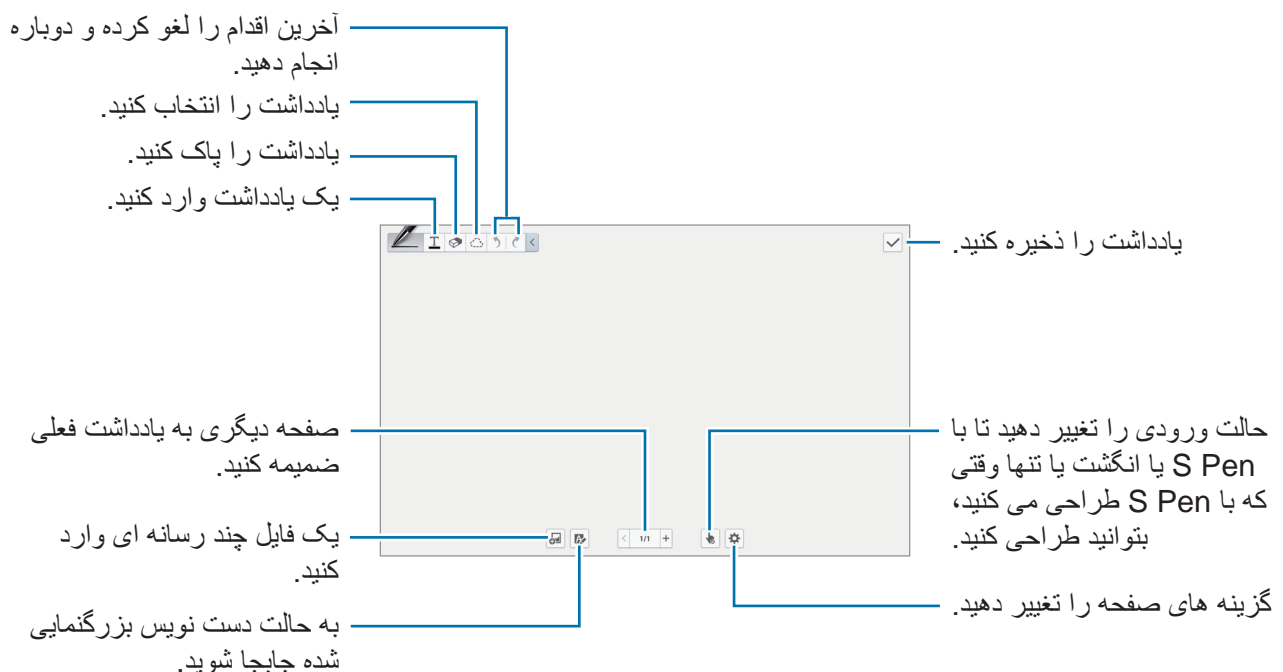

نوشتن یادداشت ها

با افزودن فایل های چندرسانه ای یا یادداشت های صوتی، یادداشت هایی را ایجاد کنید.
روی  ضربه بزنید تا بتوانید روی صفحه بنویسید یا بکشید، یا روی **I** ضربه بزنید تا بتوانید متن را توسط صفحه کلید وارد نمایید.





برای حذف یک قاب، روی قاب ضربه زده و نگهدارید و سپس روی **حذف** ضربه بزنید.
 هنگام نوشتن سریع یک یادداشت، روی  ضربه بزنید تا نوع قلم، ضخامت خط یا رنگ قلم را تغییر دهید.



برای بزرگنمایی مثبت یا منفی، دو انگشت خود را از یکدیگر باز کرده یا به یکدیگر نزدیک کنید.
 برای افزودن یک صفحه جدید، روی  **افزودن صفحه** ضربه بزنید.
 برای حذف صفحه، روی  **حذف صفحه** ضربه بزنید.
 برای افزودن یک برچسب به صفحه، روی  **ویرایش برچسب** ضربه بزنید.
 برای افزودن یک فهرست موضوعی به صفحه، روی  **تصحیح شاخص** ضربه بزنید.
 برای تغییر الگوی صفحه، روی  **افزودن الگو** ضربه بزنید.
 برای تغییر پس زمینه صفحه، روی  **تغییر پس زمینه** ضربه بزنید.
 برای نمایش یک شبکه بر روی صفحه، روی  **خطوط راهنما** ضربه بزنید.

استفاده از ابزار پاک کن

یک خط کشیده شده به صورت مجموعه ای از نقاط شناخته نمی شود بلکه یک ضربه کوچک است. به همین دلیل می توانید کل خط را انتخاب کرده و آن را حذف کنید، جابجا کنید یا تغییر شکل دهید. با این وجود ممکن است هنگام استفاده از ابزار پاک کن بخش هایی از یک خط را ناخواسته پاک کنید یا نتوانید خطوط پررنگ یا خطوطی که روی سایر خط ها قرار گرفته اند را پاک کنید.

برای کم کردن میزان احتمال پاک شدن ناخواسته بخش های مختلف، اندازه پاک کن را با ضربه زدن روی  **تنظیم کنید** .

برای پاک کردن یادداشت، روی **حذف همه** ضربه بزنید.

حتی با یک پاک کن کوچک تر ممکن است نتوانید به دقت قسمت مورد نظر را پاک کنید.



ویرایش یادداشت های دست نویس

یک یادداشت دست نویس انتخاب کنید تا بتوانید آن را برش دهید، جابجا کنید، تغییر اندازه دهید یا شکل آن را تغییر دهید. هنگام نوشتن یادداشت یا طراحی یک یادداشت، روی  ضربه بزنید. سپس روی یادداشت ضربه بزنید یا یک خط در اطراف یادداشت بکشید تا بتوانید آن را انتخاب کرده و ویرایش کنید. برای جابجا کردن یادداشت به یک مکان دیگر، یادداشت را انتخاب کرده و به یک محل جدید بکشید. برای تغییر اندازه یادداشت، آن یادداشت را انتخاب کرده و دسته قاب را بکشید.

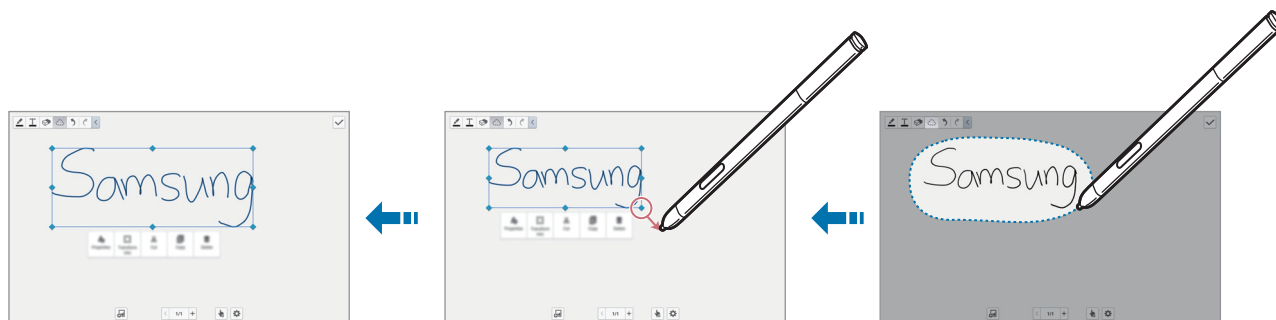

با انتخاب یک یادداشت دست نویس، از گزینه های زیر استفاده کنید:

- **ویژگی ها:** مشخصات یادداشت مانند چیدمان، اندازه، رنگ یا ضخامت را تغییر دهید.
- **تغییر شکل به:** یک شکل طراحی شده یا یادداشت دست نویس را به یک یادداشت با سازماندهی کامل تبدیل کنید.
- **برش:** یادداشت را برش دهید. برای جایگذاری آن در یک محل دیگر، روی محل ضربه زده و نگهدارید و سپس روی **الحاق** ضربه بزنید.
- **کپی:** یادداشت را کپی کنید. برای جایگذاری آن در یک محل دیگر، روی محل ضربه زده و نگهدارید و سپس روی **الحاق** ضربه بزنید.
- **حذف:** یادداشت را حذف کنید.

افزودن فایل های چندرسانه ای

روی  ضربه بزنید تا تصاویر، فیلم ها، یادداشت های صوتی و موارد بیشتر اضافه شوند.

درج یک طرح از ایده های خود

روی  ← طراحی اندیشه ضربه بزنید و سپس یک کلمه کلیدی بنویسید یا یک گروه را برای جستجوی تصاویر انتخاب کنید.



برای افزودن طرح های خودتان به لیست، روی  ضربه بزنید و یک تصویر را در صفحه طرح بکشید.

افزودن تصویر یا فیلم همراه با قاب

روی  ← تصویر یا فیلم ← عکس گرفتن در قاب رسم شده یا ضبط فیلم روی بوم ضربه بزنید.

یک کادر بر روی یادداشت بکشید و سپس با کمک S Pen یا انگشت خود درون کادر ضربه بزنید تا یک عکس یا فیلم ضبط شود.

افزودن اطلاعات نقشه

روی  ← نقشه ها ضربه بزنید و در نقشه ها حرکت کنید یا روی  ضربه بزنید تا بتوانید یک مکان را جستجو کنید و سپس روی  ضربه بزنید.

• برای مشاهده مکان در حالت تمام صفحه، روی نقشه ضربه بزنید و نگهدارید و سپس روی باز کردن نقشه ضربه بزنید.

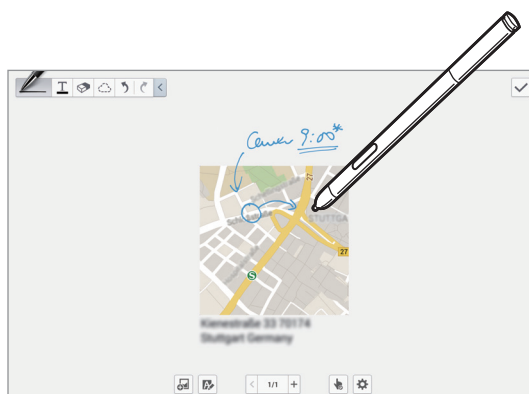

• برای اشتراک گذاری اطلاعات نقشه با سایر افراد، روی  ← اشتراک از طریق ضربه بزنید و یک روش اشتراک گذاری را انتخاب کنید.



ایجاد نمودار و مدیریت آن

ایجاد جدول

روی  ← **نمودار آسان** ← جدول ضربه بزنید و تعداد ردیف ها و ستون های جدول را تنظیم کنید، سپس روی تمام ضربه بزنید.

- برای وارد کردن اطلاعات در جدول، روی یک سلول جدول ضربه بزنید.
- برای افزودن یا حذف ستون ها، روی  ← افزودن ستون یا حذف ستون ضربه بزنید.
- برای افزودن یا حذف ردیف ها، روی  ← افزودن ردیف یا حذف ردیف ضربه بزنید.

ایجاد نمودار

در حین ویرایش یک یادداشت روی  ← **نمودار آسان** ضربه بزنید و سپس یک نوع نمودار را انتخاب کنید. سپس ستون ها، خطوط یا تقسیم کننده هایی را بر روی نمودار بکشید.

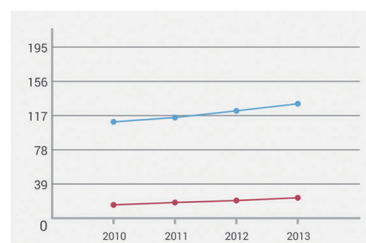
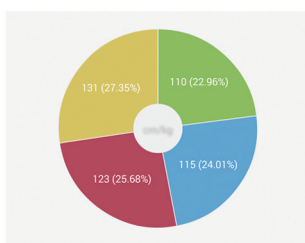
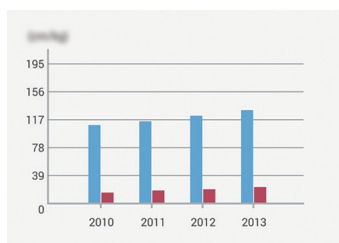

برای ایجاد یک نمودار با استفاده از داده های موجود در جدول، روی **ویرایش نمودار** ←  ضربه بزنید و سپس یک نوع نمودار را انتخاب کنید.

	میانگین	میانگین
2010	110	15
2011	115	18
2012	123	20
2013	131	23



ویرایش نمودار

روی یک نمودار یا جدول ضربه بزنید و نگهدارید، روی **ویرایش نمودار** ضربه بزنید و سپس از گزینه های زیر استفاده کنید:

- روی  در بالا سمت چپ صفحه ضربه بزنید تا بتوانید نوع نمودار را تغییر دهید.
- روی یک مورد ضربه بزنید، روی  ضربه بزنید و سپس مقادیر را ویرایش کنید.

گزینه‌های موجود ممکن است بسته به نوع نمودار متفاوت باشند.



مشاهده صفحه های یادداشت

هنگام مشاهده صفحه ها، روی  ضربه بزنید تا بتوانید از گزینه های زیر استفاده کنید:

- **حذف:** صفحه را حذف کنید.
- **اشتراک از طریق:** صفحه را برای دیگران ارسال کنید.
- **صادر کردن:** صفحه را به صورت فایل تصویر یا فایل PDF صادر کنید.
- **ویرایش صفحات:** چیدمان صفحه ها را تغییر دهید یا صفحه ها را از سایر یادداشت ها وارد کنید.
- **ویرایش برچسب:** یک برچسب به صفحه اضافه کنید.
- **صفحه شاخص:** یک فهرست موضوعی به صفحه اضافه کنید.
- **افزودن میانبر به صفحه اصلی:** یک میانبر به صفحه در صفحه اصلی اضافه کنید.
- **چاپ:** با اتصال دستگاه به چاپگر، صفحه را چاپ کنید. بعضی از چاپگرها ممکن است با دستگاه سازگار نباشند.
- **ثبت به عنوان:** صفحه را با یک نام دیگر ذخیره کنید.
- **تنظیم برای:** تصویر را به عنوان کاغذ دیواری یا تصویر مخاطب تنظیم کنید.

مشاهده پیش نمایش صفحه ها

یک یادداشت را به پایین بکشید تا بتوانید پیش نمایش صفحه های مربوط به یادداشت بالا را مشاهده کنید.

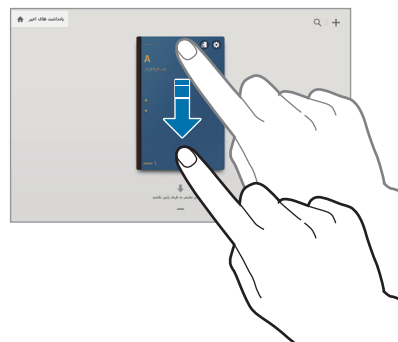
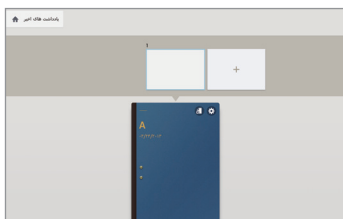

در جلد یادداشت روی  ضربه بزنید تا به گزینه های زیر دسترسی داشته باشید:

- **حذف:** یادداشت را حذف کنید.
- **اشتراک از طریق:** یادداشت را با دیگران به اشتراک بگذارید.
- **صادر کردن:** یادداشت را به صورت فایل تصویر یا فایل PDF صادر کنید.
- **تعویض نام:** نام یادداشت را تغییر دهید.
- **ویرایش جلد:** جلد یادداشت را تغییر دهید.
- **افزودن به موارد دلخواه:** یادداشت را به لیست موارد دلخواه خود اضافه کنید.
- **قفل:** یادداشت را قفل کنید تا سایر افراد نتوانند آن را مشاهده کنند.
- **افزودن میانبر به صفحه اصلی:** یک میانبر به یادداشت در صفحه اصلی اضافه کنید.

ویرایش یادداشت ها

روی یادداشت ضربه بزنید تا باز شود. یادداشت در حالت مشاهده، نمایش داده می شود. برای ویرایش یادداشت روی  ضربه بزنید.

جستجوی یادداشت ها

از این ویژگی برای جستجو یادداشت با وارد کردن معیار جستجو استفاده کنید، مواردی مانند نام، برجسب، متن یا کلمات دست نویس.

روی  ضربه بزنید، روی قسمت جستجو در بالای صفحه ضربه بزنید و سپس معیار جستجو را وارد کنید.

یادداشت عملکرد

از این برنامه برای نوشتن یک یادداشت دست نویس استفاده کرده و به سرعت یکی از ویژگی های مفید ارائه شده با Action Memo را اجرا کنید.

در صفحه برنامه ها روی یادداشت عملکرد ضربه بزنید.

نوشتن یادداشت

روی  ضربه بزنید، یادداشت بنویسید و سپس روی  ضربه بزنید. با نمایش منوی عملکردها، یک عملکرد را برای استفاده از اطلاعات در یادداشتی که نوشتید انتخاب کنید.

•  : ایجاد مخاطب.

• @ : یک ایمیل ارسال کنید.

•  : جستجو در اینترنت.

•  : جستجوی مکان.

•  : ایجاد کار.

اگر می خواهید از اطلاعات خاصی در یادداشت استفاده کنید، ضربه بزنید تا یادداشت از حالت انتخاب خارج شود و سپس یک دایره در اطراف آن اطلاعات بکشید.

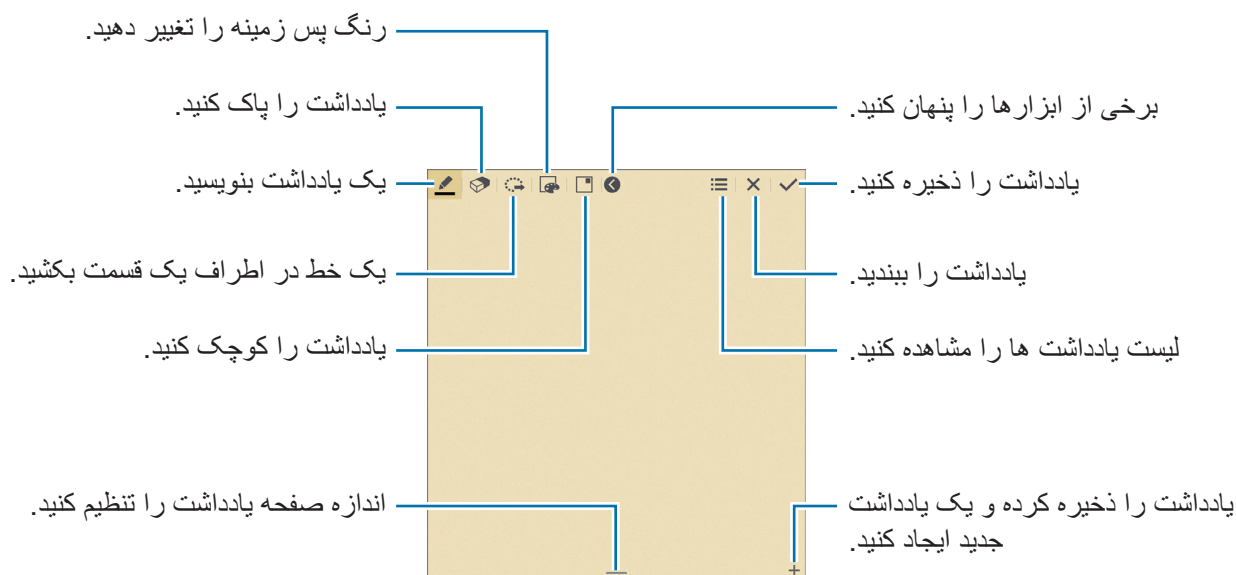

مرور یادداشت ها

با بالا و پایین رفتن، تصاویر کوچک یادداشت ها را مرور کنید.
 برای ویرایش یادداشت، روی یادداشت ضربه بزنید.
 برای ایجاد یادداشت روی **+** ضربه بزنید.
 برای جستجوی یک یادداشت، روی **Q** ضربه بزنید.
 برای حذف یادداشت، روی **III** ضربه بزنید.
 برای ارسال یادداشت به سایر افراد، روی **≡** ← **اشتراک از طریق** ضربه بزنید.
 برای تغییر حالت نمایش، روی **≡** ← **نمایش** ضربه بزنید.
 برای دسترسی به اطلاعات راهنمای action memo، روی **≡** ← **راهنما** ضربه بزنید.

تقویم

از این برنامه کاربردی برای مدیریت رویدادها و وظایف استفاده کنید.
 در صفحه برنامه ها روی **تقویم** ضربه بزنید.

ایجاد رویداد یا وظیفه

روی **+** ضربه بزنید و سپس یکی از روشهای زیر را انتخاب کنید:

- **برنامه:** یک رویداد با تنظیمات تکرار انتخابی وارد کنید.
- **کار:** یک وظیفه با تنظیمات اولویت انتخابی وارد کنید.

برای افزودن یک رویداد یا وظیفه بطور خلاصه، روی یک تاریخ ضربه زده تا انتخابش کنید و دوباره ضربه بزنید.

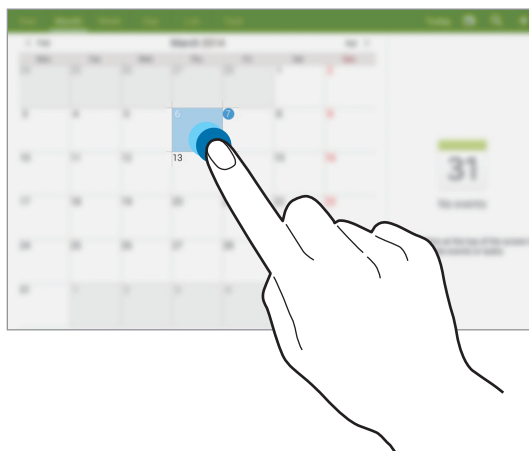

یک عنوان وارد کرده و مشخص کنید کدام تقویم برای همگام سازی استفاده شود. سپس روی **ویرایش جزئیات رویداد** یا **ویرایش جزئیات کار** ضربه بزنید تا جزییات بیشتری مانند چگونگی تکرار رویداد، آیا هشدار پیشرفته دارید یا مکان وقوع، وارد کنید.

یک نقشه ضمیمه کنید تا مکان رویداد را نشان دهید. مکان را در فیلد **مکان** وارد کنید سپس روی  در کنار فیلد ضربه بزنید و سپس با ضربه زدن و نگه داشتن نقشه ای که ظاهر می شود، مکان آن را بطور دقیق مشخص کنید.

همگام سازی با تقویم Google

در صفحه برنامه ها، روی **تنظیمات** ← **اصلی** ← **حساب ها** ← **Google** در قسمت **حساب های من** ضربه بزنید و یک حساب Google انتخاب کنید، سپس گزینه **همگام سازی تقویم** را علامت بزنید. برای همگام سازی دستی برای به روزرسانی، در صفحه برنامه ها روی **تقویم** ←  ← **همگام سازی** ضربه بزنید.

برای نمایش رویدادها یا کارهای همگام شده، روی  ← **تقویم ها** ضربه بزنید و سپس حساب Google را علامت بزنید.

دست نویس در نمای ماه

در صفحه نمای ماه روی  ضربه بزنید تا این ویژگی فعال شود.

تغییر نوع تقویم

یکی از انواع مختلف تقویم ها از جمله تقویم سال، ماه، هفته و غیره را از بالای صفحه انتخاب کنید.

جستجوی رویدادها

روی  ضربه بزنید و سپس یک کلید واژه برای جستجو انتخاب کنید. برای مشاهده رویدادهای امروز، روی **امروز** در بالای صفحه ضربه بزنید.

حذف رویدادها یا وظیفه ها

یک تاریخ یا رویداد، انتخاب کنید و سپس روی  ← **حذف** ضربه بزنید.

اشتراک رویدادها

یک رویداد یا کار انتخاب کنید، روی  ← **اشتراک** از طریق ضربه بزنید، و سپس یک روش اشتراک گذاری را انتخاب کنید.



Dropbox

از این برنامه برای ذخیره فایلها و اشتراک آنها با دیگران از طریق حافظه ذخیره ابری Dropbox استفاده کنید. وقتی که فایل های خود را در Dropbox ذخیره می کنید، دستگاه شما به صورت خودکار با سرور وب و هر رایانه دیگری که Dropbox در آن نصب شده باشد، همگام می شود. در صفحه برنامه ها روی **Dropbox** ضربه بزنید.



این برنامه کاربردی ممکن است بسته به ارائه دهنده سرویس یا منطقه شما، موجود نباشد.

اگر Dropbox را برای اولین بار اجرا می کنید، دستورالعمل های روی صفحه را برای تکمیل مراحل تنظیم دنبال کنید.

پس از فعالسازی Dropbox، عکس ها و فیلم هایی که توسط دوربین دستگاه گرفته شده است به صورت خودکار در Dropbox آپلود می شوند. برای مشاهده عکس و فیلم های آپلود شده، روی  ضربه بزنید. برای به اشتراک گذاری فایل ها یا ایجاد آلبوم، روی  ضربه بزنید و سپس فایل ها را انتخاب کنید.

برای آپلود فایلها در Dropbox، روی  ← **Upload here** ← **Photos or videos** یا **Other files** ضربه بزنید. برای باز کردن فایل های داخل Dropbox، یک فایل را انتخاب کنید.

در حین مشاهده تصویرها یا فیلم ها، روی  ضربه بزنید تا آن را به فهرست علاقمندی ها اضافه کنید. برای باز کردن فایل های موجود در فهرست علاقمندی ها، روی  ضربه بزنید.

Cloud

از این ویژگی برای همگام سازی فایل ها یا پشتیبان گیری تنظیمات و داده های برنامه ها در اشتراک سامسونگ یا Dropbox تان استفاده کنید.

در صفحه برنامه ها، روی **تنظیمات** ← **اصلی** ← **Cloud** ضربه بزنید.



این ویژگی ممکن است بسته به ارائه دهنده سرویس یا منطقه شما، موجود نباشد.

همگام سازی با اشتراک سامسونگ

روی اشتراک سامسونگ تان یا **تنظیمات همگام سازی** ضربه بزنید تا فایل ها همگام سازی شوند.

پشتیبان گیری یا بازگردان داده ها

روی پشتیبان یا بازیابی ضربه بزنید تا داده ها را با اشتراک سامسونگ خود پشتیبان گیری کرده یا بازیابی کنید.

همگام سازی با Dropbox

روی پیوند به حساب **Dropbox** ضربه بزنید و سپس اشتراک **Dropbox** را وارد نمایید. دستورالعمل های روی صفحه را برای تکمیل نصب دنبال نمایید.

پس از اینکه وارد شدید، روی **Allow** ضربه بزنید و دستگاه بطور خودکار هر وقت تغییراتی انجام دهید، فایل ها را با **Dropbox** همگام سازی می کند.

Drive

از این برنامه برای ایجاد و ویرایش اسناد و اشتراک گذاری آن از طریق محل ذخیره **Google Drive** با دیگران استفاده کنید. در هنگام ایجاد اسناد یا آپلود فایل ها در **Google Drive**، دستگاه به صورت خودکار با سرور وب و هر رایانه دیگری که **Google Drive** در آنها نصب شده باشد، همگام می شود. بدون انتقال یا دانلود، به فایل های خود دسترسی داشته باشید.

در صفحه برنامه ها روی **Drive** ضربه بزنید.

این برنامه کاربردی ممکن است بسته به ارائه دهنده سرویس یا منطقه شما، موجود نباشد.



POLARIS Office 5

از این برنامه برای ویرایش اسناد در فرمت های مختلف استفاده کنید، از جمله صفحه های گسترده و ارائه ها. در صفحه برنامه ها روی **POLARIS Office 5** ضربه بزنید.



برخی از عملکردها ممکن است بسته به نوع فایل قابل دسترسی نباشند.

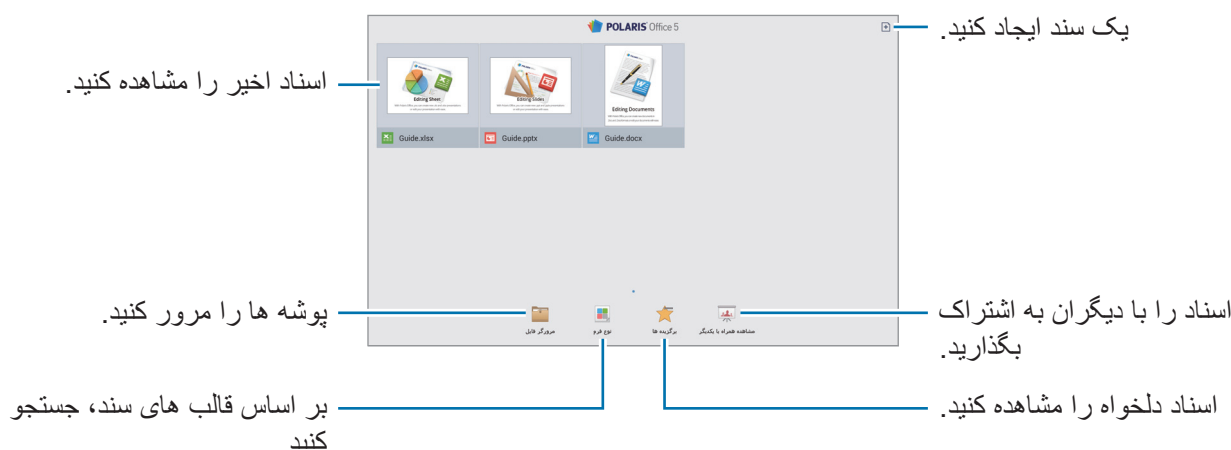

ایجاد اسناد

روی ضربه بزنید و سپس یک نوع سند را انتخاب کنید. از نوار ابزار در بالای صفحه برای ویرایش سند استفاده کنید. برای پایان دادن به کار روی نماد سند در بالا سمت چپ صفحه ضربه بزنید، روی **ذخیره** ضربه بزنید و یک نام فایل را وارد کنید، یک پوشه برای ذخیره انتخاب کرده و سپس روی **ذخیره** ضربه بزنید. برای ذخیره سند به عنوان یک فایل PDF، روی نماد سند در بالا سمت چپ صفحه ضربه بزنید، روی **صادر کردن PDF** ضربه زده و نام فایل را وارد کنید و سپس روی **صادر کردن** ضربه بزنید. در حین ویرایش سند روی ضربه بزنید و سپس یکی از عملکردهای زیر استفاده کنید:

- **جابجایی به حالت مشاهده:** پیش نمایش سند را مشاهده کنید.
- **یادداشت اسلاید:** یادداشت ها را روی اسلایدها ویرایش کنید.
- **یافتن/جایگزینی:** متن را جستجو کرده یا آن را جایگزین کنید.
- **آرایش صفحه:** چیدمان صفحه ها را تغییر دهید.

- **تبدیل صفحه:** جلوه های جابجایی ی حرکت به اسلایدها اضافه کنید.
- **ترجیحات:** تنظیمات حالت نمایش را تغییر دهید.
- **همه موارد را بخوانید:** سند را از طریق ویژگی تبدیل متن به گفتار بخوانید.
- **فیلتر:** سلول ها را بر اساس معیارهای خاصی مشاهده کنید.
- **مرتب کردن:** سلول ها را بر اساس معیارهای خاصی ترتیب بندی کنید.
- **حفاظت از برگه:** صفحه را قفل کنید تا سایر افراد نتوانند آن را ویرایش کنند.
- **ثابت کردن:** ردیف انتخابی را در محل مورد نظر قرار دهید.
- **محاسبه دوباره:** توابع موجود در صفحه را مجدداً محاسبه کنید.
- **ضبط صفحه:** از محل انتخابی تصویربرداری کنید.
- **مشاهده اطلاعات:** جزئیات سند را مشاهده کنید.
- **راهنما:** به اطلاعات راهنمایی مربوط به استفاده از POLARIS Office دسترسی داشته باشید.

خواندن اسناد

- روی یک فایل در صفحه اسناد اخیر ضربه بزنید. یا روی **مرورگر فایل**، نوع **فرم**، **برگزیده ها** یا **مشاهده همراه با یکدیگر** ضربه زده و سپس یک فایل را برای باز کردن انتخاب کنید.
- برای طراحی روی سند روی  ضربه بزنید.
- برای جستجوی یک رشته متن در سند روی  ضربه بزنید.
- روی  ضربه بزنید و سپس یکی از عملکردهای زیر استفاده کنید:
- **جابجایی به حالت ویرایش:** نوار ابزار ویرایش را باز کنید.
 - **محل یاب:** صفحه محل یاب را باز کنید. یک برچسب برای رفتن به نقطه محل یاب ها انتخاب کنید.
 - **ترجیحات:** تنظیمات حالت نمایش را تغییر دهید.
 - **نمای اسلاید یکی:** اسلایدها را تک به تک مشاهده کنید.
 - **یادداشت اسلاید:** یادداشت ها را روی اسلایدها ویرایش کنید.
 - **ثابت کردن:** ردیف انتخابی را در محل مورد نظر قرار دهید.
 - **ضبط صفحه:** از محل انتخابی تصویربرداری کنید.
 - **مشاهده اطلاعات:** جزئیات سند را مشاهده کنید.
 - **راهنما:** به اطلاعات راهنمایی مربوط به استفاده از POLARIS Office دسترسی داشته باشید.

اشتراک گذاری اسناد

اسناد را با چندین دستگاه که به یک Wi-Fi مشابه متصل هستند به اشتراک بگذارید. در حین اشتراک گذاری اسناد می توانید بر روی صفحه یادداشت بنویسید یا طراحی کنید.

برای ایجاد یک گروه اشتراک گذاری روی **مشاهده همراه با یکدیگر** ← **+** ضربه بزنید. یک سند را برای اشتراک گذاری انتخاب کرده، نام و رمز عبور را برای اشتراک گذاری گروه وارد کنید و سپس روی **تایید** ضربه بزنید. برای پیوستن به یک گروه اشتراک گذاری، گروه اشتراک گذاری را جستجو کرده و با رمز عبور به آن ملحق شوید.

هشدار

از این برنامه برای تنظیم هشدارها و تماس های بیدار باش برای رویدادها مهم استفاده کنید. در صفحه برنامه ها روی **هشدار** ضربه بزنید.

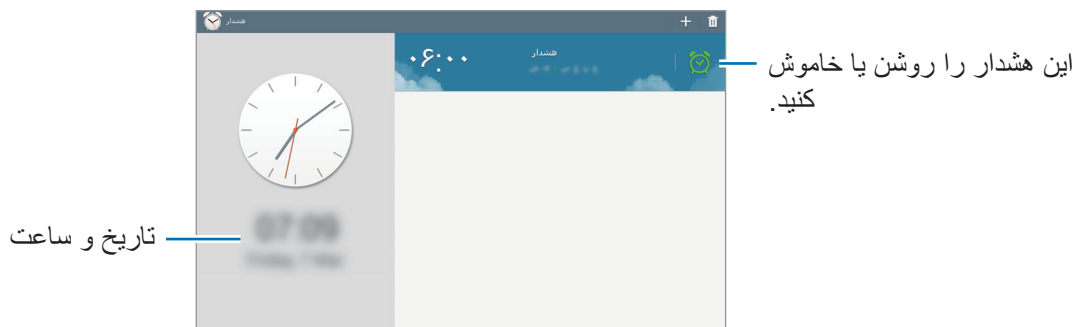

تنظیم هشدار

روی **+** ضربه بزنید، یک زمان برای خاموش شدن هشدار تعیین کنید، روزهای تکرار هشدار را انتخاب کنید و سپس روی **ذخیره** ضربه بزنید. همچنین با استفاده از S Pen می توانید یک زمان هشدار بنویسید.

- **هشدار مکان:** یک مکان تنظیم کنید. هشدار وقتی در آن مکان باشید، خاموش می شود.
- **چرت:** یک فاصله زمانی و تعداد دفعات تکرار یک هشدار پس از زمان از پیش تنظیم شده را تنظیم کنید.
- **هشدار هوشمند:** یک زمان برای هشدار تنظیم کنید تا قبل از زمان از پیش تنظیم شده، خاموش شود.

متوقف سازی هشدار

✖ را به بیرون از دایره بزرگ بکشید تا هشدار متوقف شود. ZZ را به بیرون از دایره بزرگ بکشید تا هشدار بعد از مدت زمان معینی، تکرار شود.

حذف هشدارها

روی هشدار ضربه زده و نگه دارید و سپس روی حذف ضربه بزنید.

ساعت جهانی

از این برنامه برای بررسی ساعت بسیاری از شهرهای اصلی جهان استفاده کنید.
در صفحه برنامه ها روی ساعت جهانی ضربه بزنید.

ایجاد ساعت

روی + ضربه بزنید و نام یک شهر را وارد کنید یا از فهرست شهرها، یک شهر را انتخاب کنید.
برای اعمال زمان تابستانی، روی ≡ ← انتخاب ضربه بزنید و یک ساعت انتخاب کنید، سپس روی ≡ ← ساعت تابستانی ضربه بزنید.

حذف ساعتها

روی ≡ ← انتخاب ضربه بزنید، ساعتها را انتخاب کنید و سپس روی ≡ ضربه بزنید.

ماشین حساب

از این برنامه کاربردی برای محاسبات ساده یا پیچیده استفاده کنید.
در صفحه برنامه ها روی ماشین حساب ضربه بزنید.
برای پاک کردن تاریخچه، روی ☒ ضربه بزنید.

S Translator

از این برنامه برای ترجمه متن به سایر زبان ها استفاده کنید.
در صفحه برنامه ها، روی **S Translator** ضربه بزنید.
برای شروع **S Translator** لازم است که برنامه را دانلود کرده و نصب کنید. روی **نصب** ضربه بزنید و سپس دستورالعمل های روی صفحه را دنبال کنید.

S Voice

از این برنامه برای فرمان دادن به دستگاه از طریق صدا یا اجرای ویژگی های مختلف استفاده کنید.
در صفحه برنامه ها روی **S Voice** ضربه بزنید. به جای آن، دکمه صفحه اصلی را دوبار فشار دهید.
• این برنامه کاربردی ممکن است بسته به ارائه دهنده سرویس یا منطقه شما، موجود نباشد.
• این برنامه برای برخی از زبان ها پشتیبانی نمی شود.



در زیر چند نمونه دستورات صوتی آورده شده است:

- موسیقی را باز کنید
- ماشین حساب را اجرا کنید
- برنامه را چک کنید

نکته هایی برای تشخیص بهتر صدا

- واضح صحبت کنید.
- در مکانهای خلوت صحبت کنید.
- از کلمات توهین آمیز یا عامیانه استفاده نکنید.
- از صحبت با لهجه پرهیز کنید.

دستگاه ممکن است دستورات شما را شناسایی نکند یا بسته به سروصدای اطراف یا نحوه صحبت شما، دستورات ناخواسته را اجرا کند.

استفاده از فرمان های بیدار باش در صفحه قفل شده

در صفحه قفل شده می توانید از عملکردهای مختلفی همراه با فرمان های از پیش تنظیم شده بیدارباش استفاده کنید.
برای فعال کردن این ویژگی در صفحه برنامه ها روی **تنظیمات** ← **دستگاه** ← **صفحه قفل** ضربه بزنید و سپس سوییچ **بیدارباش در صفحه قفل** را به راست بکشید.

S Finder

از این برنامه برای جستجوی موارد مختلف در دستگاه استفاده کنید، از جمله ایمیل، اسناد، تصاویر، موسیقی، برنامه و بسیاری موارد دیگر.

روی  ضربه بزنید و نگهدارید تا **S Finder** راه اندازی شود.

روی فیلد جستجو ضربه بزنید و سپس معیار جستجو را وارد کنید. یا روی  ضربه بزنید و سپس یک کلید واژه برای جستجو انتخاب کنید. با استفاده از این ویژگی می توانید محتوای دست نویس را نیز در دستگاه جستجو کنید.

Google

از این برنامه کاربردی برای جستجوی نه تنها اینترنت بلکه برنامه ها و محتویات آنها بر روی دستگاه نیز استفاده کنید.

در صفحه برنامه ها روی **Google** ضربه بزنید.

این برنامه کاربردی ممکن است بسته به ارائه دهنده سرویس یا منطقه شما، موجود نباشد.



جستجوی دستگاه

روی فیلد جستجو ضربه بزنید و سپس یک کلید واژه وارد کنید. به عنوان گزینه دیگر، روی  ضربه بزنید و سپس یک کلید واژه را ادا کنید.

اگر هیچ نتیجه ای در برنامه ها پیدا نشد، مرورگر وب ظاهر می شود و نتایج جستجوی خود را نشان می دهد.

محدوده جستجو

برای انتخاب اینکه چه برنامه هایی جستجو شوند، روی  ← **تنظیمات** ← **جستجوی رایانه لوحی** ضربه بزنید و سپس موارد جستجو را علامت بزنید.

Google Now

جستجوی Google را اجرا کنید تا کارتهای Google Now را که وضعیت فعلی آب و هوا، اطلاعات حمل و نقل عمومی، قرار ملاقات بعدی و موارد دیگری که بیشتر نیاز دارید را نشان دهد.

وقتی برای اولین بار جستجوی Google را باز می کنید، به Google Now ملحق شوید. برای تغییر تنظیمات Google Now، روی  ← **تنظیمات** ضربه بزنید و سپس کلید **Google Now** را به سمت راست بکشید.

جستجوی صوتی

از این برنامه برای جستجوی صفحات وب بصورت صوتی استفاده کنید.
در صفحه برنامه ها روی **جستجوی صوتی** ضربه بزنید.

این برنامه کاربردی ممکن است بسته به ارائه دهنده سرویس یا منطقه شما، موجود نباشد.



وقتی عبارت **اکنون صحبت کنید** روی صفحه ظاهر شد، یک کلید واژه یا عبارت را بگویید.

مجموعه عکس ها

با استفاده از این برنامه می توانید دفترچه طراحی دیجیتال خودتان را با استفاده از محتوای صفحه های وب، ویدیوها و بسیاری موارد دیگر ایجاد کنید.
در صفحه برنامه ها روی **مجموعه عکس ها** ضربه بزنید.

این برنامه کاربردی ممکن است بسته به ارائه دهنده سرویس یا منطقه شما، موجود نباشد.



ایجاد گروه های مختلف

روی  ضربه بزنید و یک چیدمان را از لیست انتخاب کنید، نام را وارد کرده و سپس روی **ذخیره** ضربه بزنید.

جمع آوری موارد مختلف

در حین مشاهده صفحه های وب یا ویدیوها در حالی که دکمه S Pen فشرده شده است یک خط در اطراف مکانی که می خواهید انتخاب کنید بکشید. روی **مجموعه عکس ها** در لیست برنامه هایی که در پایین صفحه نشان داده می شوند ضربه بزنید و سپس یک مقوله را برای افزودن به قسمت انتخابی انتخاب کنید.
یا در فرمان پخش زنده روی **کلکسیونر عکس** ضربه بزنید، یک خط در اطراف محل مورد نظر بکشید و سپس روی **تمام ضربه بزنید**.

مشاهده موارد مختلف

یک گروه انتخاب کنید و سپس یک مورد را انتخاب کنید. در حین مشاهده یک مورد، روی نماد در بالا سمت راست صفحه ضربه بزنید و به منبع مراجعه کنید.



فایل‌های شخصی





از این برنامه کاربردی برای دسترسی به همه انواع فایل‌های ذخیره شده در این دستگاه، شامل تصاویر، فیلم‌ها، آهنگ‌ها و قطعات صوتی استفاده کنید.





در صفحه برنامه‌ها روی **فایل‌های شخصی** ضربه بزنید.

مشاهده فایل‌ها

فایل‌های ذخیره شده در دستگاه بر اساس معیار گروه بندی می‌شوند. از صفحه سمت چپ، یکی از دسته‌های زیر را انتخاب کنید:

- **خط زمان:** فایل‌های گروه بندی شده را بر اساس تاریخ مشاهده کنید.
- **پوشه‌های دلخواه:** میانبر به پوشه‌ها را مشاهده کنید.
- **پوشه‌ها:** فایل‌های ذخیره شده در حافظه داخلی یا کارت حافظه را مشاهده کنید.
- **دسته‌ها:** فایل‌های ترتیب بندی شده بر اساس انواع را مشاهده کنید.
- **برنامه:** فایل‌های ذخیره شده یا ایجاد شده در یک برنامه خاص را مشاهده کنید.
- یک دسته را انتخاب کنید و سپس یک فایل پوشه را برای باز کردن انتخاب کنید.
- در یک پوشه، روی  ضربه بزنید و سپس یکی از گزینه‌های زیر را انتخاب کنید:
- **انتخاب:** فایل‌ها یا پوشه‌ها را انتخاب کنید.
- **مرتب کردن بر حسب:** فایل‌ها یا پوشه‌ها را مرتب سازی می‌کند.
- **افزودن به پوشه‌های دلخواه:** میانبری به فایل موجود در پوشه‌های دلخواه اضافه کنید.
- **افزودن میانبر به خانه:** یک میانبر به فایل یا پوشه موجود در صفحه اصلی اضافه کنید.
- **اضافه کردن FTP:** یک میانبر سرور FTP در قسمت میانبرها اضافه کنید.
- **اسکن دستگاه‌های نزدیک:** دستگاه‌هایی را جستجو کنید که قابلیت اشتراک گذاری رسانه در آنها فعال است.
- **امکانات نمایش:** گزینه‌های نمایش فایل را تغییر دهید.
- روی  ← **انتخاب** ضربه بزنید، یک فایل یا پوشه را انتخاب کنید و سپس از یکی از عملکردهای زیر استفاده کنید:

-  : فایلی را برای دیگران ارسال کنید.
-  : فایل‌ها یا پوشه‌ها را حذف کنید.
-  : فایل‌ها یا پوشه‌ها را به یک پوشه دیگر منتقل کنید.
-  : فایل‌ها یا پوشه‌ها را در یک پوشه دیگر کپی کنید.

-  ← **تعویض نام:** نام یک فایل یا پوشه را تغییر دهید.
-  ← **افزودن به پوشه‌های دلخواه:** میانبری به فایل موجود در پوشه‌های دلخواه اضافه کنید.
-  ← **افزودن میانبر به خانه:** یک میانبر به فایل یا پوشه موجود در صفحه اصلی اضافه کنید.
-  ← **فشرده:** فایل‌ها یا پوشه‌هایی را برای ایجاد یک فایل زیپ، فشرده کنید.
-  ← **جزئیات:** جزئیات فایل یا پوشه را مشاهده کنید.

جستجوی یک فایل

روی  ضربه بزنید، روی قسمت جستجو در بالای صفحه ضربه بزنید و سپس معیار جستجو را وارد کنید.

مشاهده اطلاعات محل ذخیره

روی  ضربه بزنید تا اطلاعات حافظه دستگاه و کارت حافظه را مشاهده کنید.

تغییر حالت مشاهده

برای تغییر حالت مشاهده، روی  ضربه بزنید.

ایجاد پوشه‌ها

روی  ضربه بزنید، نامی را برای پوشه وارد کنید و سپس روی **تأیید** ضربه بزنید.

افزودن میانبر به پوشه‌ها

میانبری به پوشه‌هایی که معمولاً از آنها استفاده می‌کنید در پوشه‌های دلخواه اضافه کنید. یک پوشه انتخاب کنید و روی  ← **افزودن به پوشه‌های دلخواه** ضربه بزنید.

افزودن میانبرهای سرور FTP در دستگاه

یک میانبر سرور FTP در پوشه‌ها اضافه کنید. روی  ← **اضافه کردن FTP** ضربه بزنید، جزئیات سرور FTP را وارد کرده و سپس روی **انجام شد** ضربه بزنید.

دانلودها

از این برنامه کاربردی برای مشاهده اینکه چه فایل‌هایی از طریق برنامه‌ها دانلود شده‌اند، استفاده کنید. در صفحه برنامه‌ها روی **دانلودها** ضربه بزنید.

این برنامه کاربردی ممکن است بسته به ارائه دهنده سرویس یا منطقه شما، موجود نباشد.



یک فایل را برای شدن با برنامه مربوطه انتخاب کنید.

برای مرتب‌سازی فایل‌ها بر اساس اندازه، روی **ترتیب بندی بر اساس اندازه** ضربه بزنید.

برای پاک کردن تاریخچه، روی **پاک کردن لیست** ضربه بزنید.

TripAdvisor

از این برنامه برای دریافت اطلاعات سفر نظیر مقصد یا هتل استفاده نمایید. همچنین می‌توانید یک اتاق را رزرو کرده و نظرات خود را با سایرین به اشتراک بگذارید.

در صفحه برنامه‌ها روی **TripAdvisor** ضربه بزنید.

برای شروع **TripAdvisor** لازم است که برنامه را دانلود کرده و نصب کنید. روی **Install** ضربه بزنید و سپس دستورالعمل‌های روی صفحه را دنبال کنید.

این برنامه کاربردی ممکن است بسته به ارائه دهنده سرویس یا منطقه شما، موجود نباشد.



Evernote

با استفاده از این برنامه می توانید یادداشت های چندرسانه ای را ایجاد کرده، همگام کنید و به اشتراک بگذارید. همچنین می توانید برچسب هایی را به یادداشت ها اضافه کرده یا یادداشت ها را در یک دفترچه یادداشت ترتیب بندی کنید تا بتوانید ایده های خود را به خوبی مدیریت کنید. در صفحه برنامه ها روی **Evernote** ضربه بزنید.

این برنامه کاربردی ممکن است بسته به ارائه دهنده سرویس یا منطقه شما، موجود نباشد.



KNOX

از این برنامه برای جدا کردن داده های شخصی و کاری استفاده کنید تا بتوانید به صورت ایمن از دستگاه خود به برنامه های شرکتی دسترسی پیدا کنید.

در صفحه برنامه ها روی **KNOX** ضربه بزنید.

برای شروع **KNOX** لازم است که برنامه را دانلود کرده و نصب کنید. روی **نصب** ضربه بزنید و سپس دستورالعمل های روی صفحه را دنبال کنید.

- این برنامه کاربردی ممکن است بسته به ارائه دهنده سرویس یا منطقه شما، موجود نباشد.
- برای حفظ ایمنی داده های خود، اگر چندین بار رمز عبور را اشتباه وارد کنید **KNOX** و داده های همراه با آن حذف می شوند.



مسافرتی و محلی

Maps

از این برنامه کاربردی برای مشخص کردن دقیق مکان دستگاه، جستجو مکانها یا دریافت راهنمایی مسیر استفاده کنید.

در صفحه برنامه ها روی **Maps** ضربه بزنید.

این برنامه کاربردی ممکن است بسته به ارائه دهنده سرویس یا منطقه شما، موجود نباشد.



جستجوی مکانها

با وارد کردن یک نشانی یا واژه کلیدی، به جستجوی مکان ها بپردازید. پس از یافتن مکان، آن را برای مشاهده اطلاعات دقیق انتخاب کنید. برای کسب اطلاعات بیشتر، به راهنما مراجعه کنید.

دریافت راهنمایی برای یک مقصد

برای تنظیم مکان های شروع و پایان، روی **Y** ضربه بزنید و سپس یک روش سفر را انتخاب کنید. مسیرهای رسیدن به مقصد مورد نظر توسط دستگاه نشان داده می شود.

تنظیمات

درباره تنظیمات

از این برنامه کاربردی استفاده کنید تا دستگاه را پیکربندی کرده، گزینه های برنامه کاربردی را تنظیم کنید و اشتراک اضافه کنید.

در صفحه برنامه ها روی **تنظیمات** ضربه بزنید.

اتصالات

Wi-Fi

ویژگی Wi-Fi را فعال کنید تا به شبکه Wi-Fi وصل شود و به اینترنت یا سایر دستگاه های شبکه دسترسی پیدا کنید.

برای استفاده از گزینه ها، روی **Wi-Fi** ←  ضربه بزنید.

- **پیشرفته:** سفارشی سازی تنظیمات Wi-Fi.
- **دکمه فشاری WPS:** به یک شبکه Wi-Fi محافظت شده با استفاده از دکمه WPS وصل شوید.
- **ورودی WPS PIN:** به یک شبکه Wi-Fi محافظت شده با استفاده از WPS PIN وصل شوید.
- **راهنما:** به اطلاعات راهنمای مربوط به Wi-Fi دسترسی پیدا کنید.

تنظیم شیوه نامه خواب Wi-Fi

روی **Wi-Fi** ←  ← **پیشرفته** ← روشن نگهداشتن Wi-Fi در حین خواب ضربه بزنید.

تنظیم اعلان شبکه

دستگاه می تواند شبکه های Wi-Fi را شناسایی کند و هنگامی که در دسترس بودند، یک نماد در نوار وضعیت نشان دهد.

روی **Wi-Fi** ←  ← **پیشرفته** ضربه بزنید و اعلان شبکه را علامت بزنید تا ویژگی را فعال کنید.

Wi-Fi مستقیم

Wi-Fi Direct دو دستگاه را مستقیماً از طریق یک شبکه Wi-Fi و بدون دسترسی به یک نقطه دسترسی، به یکدیگر متصل می‌کند.

روی **Wi-Fi ← Wi-Fi مستقیم** ضربه بزنید.

بلوتوث

ویژگی بلوتوث را برای تبادل اطلاعات در فاصله کوتاه فعال کنید.

برای استفاده از گزینه های بیشتر روی  ضربه بزنید.

- **زمان وقفه قابلیت رویت:** مدت زمانی که دستگاه قابل مشاهده است را تنظیم کنید.
- **فایلهای دریافت شده:** فایل های دریافت شده را از طریق ویژگی بلوتوث مشاهده کنید.
- **تغییر نام دستگاه:** یک نام بلوتوث برای دستگاه تنظیم کنید.
- **راهنما:** به اطلاعات راهنمای مربوط به بلوتوث دسترسی داشته باشید.

حالت پرواز

این حالت همه عملکردهای بی سیم را در دستگاه غیرفعال می‌کند. فقط می‌توانید از خدمات غیر شبکه ای استفاده کنید.

استفاده از داده

میزان مصرف داده خود را ردیابی کنید.

- **دوره کاربرد داده:** یک تاریخ بازنشانی ماهانه تنظیم کنید تا مصرف داده خود را نظارت کنید.
- برای استفاده از گزینه های بیشتر روی  ضربه بزنید.
- **همگام سازی خودکار داده:** همگام سازی خودکار برنامه ها را فعال یا غیرفعال کنید. اطلاعات مورد نظر برای همگام سازی برای هر حساب را در **تنظیمات ← اصلی ← حساب ها** انتخاب کنید.
- **نقاط اتصال تلفن همراه:** نقاط اتصال Wi-Fi را انتخاب کنید تا برنامه هایی که در پس زمینه اجرا می شوند از آنها استفاده نکنند.

مکان ها

تنظیمات مجوز اطلاعات مکان را تغییر دهید.

- **حالت:** روشی را برای جمع آوری داده های مکان خود انتخاب کنید.
- **درخواست های موقعیت مکانی اخیر:** از دستگاه برای نمایش برنامه هایی استفاده کنید که از اطلاعات مکان فعلی شما و میزان مصرف باتری استفاده می کنند.
- **خدمات مکان:** ببینید که دستگاه شما از چه سرویس های مکانی استفاده می کند.
- **مکان های من:** نمایه هایی را تنظیم کنید که در هنگام استفاده از ویژگی های GPS و Wi-Fi یا بلوتوث برای یافتن مکان شما، از مکان های خاصی استفاده می کنند.

شبکه های بیشتر

تنظیمات را برای کنترل شبکه ها سفارشی کنید.

چاپ

تنظیمات مربوط به افزونه های نصب شده در دستگاه را پیکربندی کنید. برای چاپ از طریق Wi-Fi یا سرویس های ابری، می توانید چاپگرهای موجود را جستجو کنید یا یک چاپگر را به صورت دستی اضافه کنید.

VPN

تنظیمات را انجام دهید و به شبکه های شخصی مجازی (VPN) وصل شوید.

دستگاه های نزدیک

- **نام دستگاه:** نام یک سرور رسانه را برای دستگاه خود وارد کنید.
- **محتویات به اشتراک گذاشته شده:** دستگاه خود را تنظیم کنید تا محتویات شما با سایر دستگاه ها به اشتراک گذاشته شوند.
- **دستگاه های مجاز:** لیست دستگاه هایی را مشاهده کنید که می توانند به دستگاه شما دسترسی داشته باشند.
- **دستگاه های رد شده:** لیست دستگاه هایی را مشاهده کنید که از دسترسی به دستگاه شما منع شده اند.
- **بارگیری در:** یک محل حافظه را برای ذخیره فایل های رسانه انتخاب کنید.
- **دانلود از دستگاه های دیگر:** دستگاه را تنظیم کنید تا آپلود از سایر دستگاه ها پذیرفته شود.

Screen Mirroring

ویژگی ها آینه سازی صفحه را فعال کرده و صفحه نمایشگر خود را با دیگران به اشتراک بگذارید.

دستگاه

صدا

تنظیمات صداهاى مختلف روى دستگاه خود را تغییر دهید.

- **میزان صدا:** میزان صدا را برای موسیقی و فیلم ها، صداهاى سیستم و اعلان ها تنظیم کنید.
- **شدت لرزاننده:** نیروى اعلان با لرزش را تنظیم کنید.
- **اعلانها:** یک زنگ تماس را برای رویدادهایی مانند پیام های ورودی انتخاب کنید.
- **صدای لمس کردن:** دستگاه را تنظیم کنید تا وقتی یک برنامه یا گزینه را روى صفحه لمسی انتخاب می کنید به صدا در بیاید.
- **صدای قفل کردن صفحه:** دستگاه را طوری تنظیم کنید که وقتی صفحه لمسی را قفل یا قفل آن را باز می کنید، دستگاه صدا دهد.
- **واکنش لمسی:** تنظیم کنید تا دستگاه هنگام لمس کلیدها بلرزد.
- **صدای وصل کردن/جدا کردن قلم:** تنظیم کنید تا دستگاه وقتی S Pen را در شکاف قرار می دهید یا بیرون می کشید، صدا پخش کند.
- **برنامه های سامسونگ:** تنظیمات اعلان را برای هر برنامه تغییر دهید.
- **صدا هنگام ضربه زدن:** تنظیم کنید تا وقتی کلیدی را لمس می کنید، دستگاه صدای پخش کند.
- **لرزش هنگام ضربه زدن:** تنظیم کنید تا وقتی کلیدی را لمس می کنید، دستگاه بلرزد.
- **خروجی صوتی:** یک قالب خروجی صوتی انتخاب کنید تا وقتی که دستگاه تان به دستگاه های HDMI وصل می شود از آن استفاده کنید. دستگاههای مشابه ممکن است از سیستم صوتی فراگیر پشتیبانی نکنند.
- **Adapt Sound:** صدا را برای یک گوش خود به صورت سفارشی تنظیم کنید که در هنگام گوش کردن به موسیقی بیشتر از آن استفاده می کنید.

صفحه نمایش

تنظیمات مربوط به صفحه نمایش را تغییر دهید.

- **روشنایی:** نور صفحه نمایش را تنظیم کنید.
- **زمان خاموش شدن صفحه:** مدت زمانی که دستگاه قبل از خاموش کردن نور پس زمینه منتظر می ماند را تنظیم کنید.
- **مدت زمان نور کلید لمسی:** مدت زمان روشن بودن نور زمینه برای کلید لمس شده را تنظیم کنید.

• حالت صفحه:

- **تطبیق نمایشگر:** از این حالت برای بهینه سازی صفحه نمایش با توجه به تنظیمات نمایش استفاده کنید.
- **پویا:** از این حالت برای شفاف سازی هرچه بیشتر صدای نمایش استفاده کنید.
- **استاندارد:** از این حالت برای محیط های معمولی استفاده کنید.
- **سینما:** از این حالت برای محیط های کم نور مانند اتاق های تاریک استفاده کنید.
- **حالت خواندن:** انتخاب کنید که کدام برنامه ها از حالت خواندن استفاده می کنند. در حالت خواندن در شب، دستگاه به شما کمک می کند تا از چشمان خود محافظت کنید.
- **محافظ صفحه:** دستگاه را تنظیم کنید تا هنگامی که به ساعت رومیزی متصل می شود یا در حال شارژ است، یک محافظ صفحه را نمایش دهد.
- **درصد باتری را نمایش می دهد:** دستگاه را تنظیم کنید تا میزان باتری باقیمانده نمایش داده شود.
- **ویرایش بعد از عکس از صفحه:** تنظیم کنید تا پس از گرفتن تصویر از صفحه، آن را ویرایش کند.

چند پنجره

- ویژگی "چند پنجره چندگانه" را فعال کنید تا چند برنامه در صفحه بطور همزمان اجرا شوند.
- **باز در نمای چند پنجره ای:** دستگاه را تنظیم کنید تا ویژگی چند پنجره ای همزمان با باز شدن فایل ها از فایل های شخصی یا ویدیو فعال شود.

صفحه قفل

تنظیمات صفحه قفل شده را تغییر دهید.

- **قفل صفحه:** ویژگی قفل صفحه را فعال کنید. بسته به ویژگی انتخابی قفل صفحه، امکان دارد گزینه های زیر متفاوت باشند.
- **گزینه های ویجت قفل:** تنظیمات را برای ویجت ساعت پیکربندی کنید.
- **اندازه ساعت:** اندازه ساعت را تغییر دهید.
- **نمایش تاریخ:** دستگاه را تنظیم کنید تا تاریخ در کنار ساعت نمایش داده شود.

- **میانبرها:** دستگاه را تنظیم کنید تا میانبرها در صفحه قفل شده نشان داده شوند و ویرایش شوند.



این ویژگی ممکن است بسته به ارائه دهنده سرویس یا منطقه شما، موجود نباشد.

- **پیام شخصی:** دستگاه را تنظیم کنید تا یک پیام شخصی بر روی صفحه قفل شده نشان داده شود.
- **ویرایش پیام شخصی:** پیام شخصی را ویرایش کنید.
- **اطلاعات مالک:** اطلاعاتی را وارد کنید که همراه با ساعت نمایش داده می شوند.
- **قفل گشایی جلوه:** در هنگام بازگشایی قفل صفحه، جلوه ای را انتخاب کنید.
- **جلوه مرکب:** رنگ را برای جلوه جوهر تغییر دهید. جلوه جوهر فقط همراه با S Pen قابل دسترسی است.
- **بیدارباش در صفحه قفل:** دستگاه را تنظیم کنید تا در هنگام قفل شدن صفحه، فرمان بیدارباش شما را شناسایی کند.
- **یادداشت عملکرد در صفحه قفل:** دستگاه را تنظیم کنید تا با دو بار ضربه زدن روی صفحه در حالی که دکمه S Pen فشرده شده است، Action Memo راه اندازی شود.
- **متن راهنما:** دستگاه را تنظیم کنید تا متن راهنما بر روی صفحه قفل شده نشان داده شود.

کاغذ دیواری

تنظیمات تصویر زمینه را تغییر دهید.

- **صفحه اصلی:** یک تصویر پس زمینه برای صفحه اصلی، انتخاب کنید.
- **صفحه قفل:** یک تصویر پس زمینه برای صفحه قفل، انتخاب کنید.
- **صفحه اصلی و صفحه قفل:** یک تصویر پس زمینه برای صفحه اصلی و صفحه قفل انتخاب کنید.

فونت

تنظیمات مربوط به فونت را تغییر دهید.

- **سبک فونت:** نوع قلم برای نمایش متن را تغییر دهید.
- **اندازه فونت:** اندازه قلم را تغییر دهید.

پنل اعلان

گزینه هایی را که در پنل اطلاعات نمایان می شوند، سفارشی کنید.

- **روشنایی و میزان صدا:** دستگاه را تنظیم کنید تا نوارهای تنظیم روشنایی و میزان صدا در صفحه اعلان ها نمایش داده شود.
- **برنامه های توصیه شده:** دستگاه را تنظیم کنید تا بر اساس اقدامات شما، لیستی از برنامه های توصیه شده در صفحه اعلان ها نمایش داده شوند، مانند اتصال همدست به دستگاه.
- **تنظیم دکمه های تنظیم سریع:** دکمه های تنظیم سریع نمایش داده شده بر روی صفحه اعلان ها را مجدداً ترتیب بندی کنید.

قابلیت دسترسی

- قابلیت دسترسی ویژگی های خاصی را برای افرادی که دچار برخی نارسایی های فیزیکی هستند ارائه می دهد. به تنظیمات زیر را برای افزایش قابلیت دسترسی دستگاه خود دسترسی پیدا کرده و درباره آن هشدار دهید.
- **چرخش خودکار صفحه:** رابط را تنظیم کنید تا وقتی دستگاه را می چرخانید به صورت خودکار بچرخد.
 - **زمان خاموش شدن صفحه:** مدت زمانی که دستگاه قبل از خاموش کردن نور پس زمینه منتظر می ماند را تنظیم کنید.
 - **رمزهای عبور گفتاری:** دستگاه را طوری تنظیم کنید که رمزهای عبور را با TalkBack با صدای بلند بخواند.
 - **حالت تک ضربه:** دستگاه را تنظیم کنید تا با ضربه زدن روی دکمه بجای کشیدن آن، اعلان ها کنترل شوند.
 - **نمایش میانبر:** میانبری به تنظیمات **قابلیت دسترسی** روی فهرست سریع اضافه کنید تا وقتی دکمه روشن-خاموش دستگاه را فشار داده و نگه می دارید، ظاهر شود.
 - **مدیریت قابلیت دسترسی:** تنظیمات قابلیت دسترسی را صادر کرده یا وارد کنید تا با سایر دستگاه ها به اشتراک گذاشته شود.
 - **TalkBack: TalkBack** را که بازخورد صوتی ارائه می کند، فعال کنید.
 - **اندازه فونت:** اندازه قلم را تغییر دهید.
 - **حرکات بزرگنمایی:** دستگاه را تنظیم کنید که با حرکات انگشت، بزرگنمایی یا کوچکنمایی کند.
 - **رنگ های نگاتیو:** برای بهبود قابلیت دیدن، رنگها را معکوس کنید.

- **تنظیم رنگ:** اگر دستگاه تشخیص دهد که شما دچار کوررنگی هستید یا برای خواندن محتوا مشکلی دارید، در این حالت طرح کلی رنگ را تنظیم کنید.
- **یادآور اعلان:** صداها بیپ را برای اعلان های جدید فعال یا غیرفعال کنید.
- **میانبر قابلیت دسترسی:** دستگاه را تنظیم کنید تا با فشردن و نگهداشتن دکمه روشن-خاموش و سپس ضربه زدن و نگهداشتن صفحه با دو انگشت، Talkback فعال شود.
- **گزینه های متن به گفتار:**
 - **موتور TTS برگزیده:** یک موتور تولید گفتار را انتخاب کنید. برای تغییر تنظیمات موتورهای تولید گفتار، روی  ضربه بزنید.
 - **سرعت گفتار:** یک سرعت برای ویژگی متن به گفتار انتخاب کنید.
 - **به یک مثال گوش کنید:** به متن خوانده شده به عنوان نمونه گوش دهید.
 - **وضعیت زبان پیش فرض:** وضعیت زبان پیش فرض را برای ویژگی "متن به گفتار" مشاهده کنید.
- **توازن صدا:** تعادل صدا را هنگام استفاده از هدست دوگانه تنظیم کنید.
- **صدای تکی:** وقتی با یک هدست به رادیو گوش می دهید، صدای مونس را فعال کنید.
- **همه صداها را خاموش کنید:** همه صداها را بی صدا کنید.
- **زیرنویس های Google (CC):** دستگاه را تنظیم کنید تا زیرنویس های مربوط به محتوای پشتیبانی شده با Google را نمایش دهد و تنظیمات زیرنویس را تغییر دهد.
- **زیرنویس های Samsung (CC):** دستگاه را تنظیم کنید تا زیرنویس های مربوط به محتوای پشتیبانی شده با Samsung را نمایش دهد و تنظیمات زیرنویس را تغییر دهد.
- **منوی دستیار:** دستگاه را تنظیم کنید تا نماد میانبر کمکی به شما نشان داده شود. این نماد به شما کمک می کند تا به عملکردهای پشتیبانی شده توسط دکمه های خارجی یا ویژگی های موجود در پانل اعلان ها دسترسی داشته باشید. همچنین می توانید منوی نماد میانبر را ویرایش کنید.
- **تأخیر ضربه زدن و نگه داشتن:** زمان تشخیص برای ضربه و نگه داشتن صفحه نمایش را تنظیم کنید.
- **کنترل تعامل:** حالت کنترل تعاملی را فعال کنید تا پاسخ دستگاه نسبت به ورودی های برنامه محدود شود.

حالت انسداد

اعلان هایی را انتخاب کنید که مسدود می شوند و همچنین مدت زمان انسداد آنها را تعیین کنید.

کنترل ها

زبان و ورودی

تنظیمات را برای ورود متن تغییر دهید. بعضی از گزینه ها بسته به زبان انتخاب شده ممکن است در دسترس نباشند.

زبان

یک زبان نمایش برای همه منوها و برنامه ها انتخاب کنید.

پیش فرض

نوع صفحه کلید پیش فرض را برای وارد کردن متن انتخاب کنید.

صفحه کلید سامسونگ

برای تغییر تنظیمات ویژگی صفحه کلید سامسونگ، روی  ضربه بزنید.

گزینه های موجود ممکن است بسته به ناحیه یا ارائه دهنده سرویس شما، فرق کند.



- **انتخاب زبان های ورودی:** زبان های ورود متن را انتخاب کنید.
- **متن پیشگو:** حالت متن پیشگویانه را فعال کنید تا طبق ورودی شما کلمات را پیش بینی کند و کلماتی پیشنهاد دهد. همچنین می توانید تنظیمات پیشگویی کلمه را سفارشی سازی کنید.
- **تعویض خودکار:** دستگاه را تنظیم کنید تا اشتباه های املائی و کلمه های اشتباه را با ضربه زدن روی نوار فاصله یا یک علامت نگارشی تصحیح کند.
- **حروف بزرگ نویسی خودکار:** دستگاه را تنظیم کنید تا به طور خودکار پس از آخرین علامت نقطه گذاری، مانند نقطه پایان، علامت سؤال، یا علامت تعجب اولین حرف را با حروف بزرگ بنویسد.
- **فاصله گذاری خودکار:** دستگاه را به گونه ای تنظیم کنید تا به صورت خودکار بین چندین کلمه فاصله بگذارد.
- **نقطه گذاری خودکار:** دستگاه را تنظیم کنید که وقتی بر روی نوار فاصله دو ضربه می زنید، یک نقطه وارد کند.
- **هیچیک:** دستگاه را تنظیم کنید تا ویژگی جابجایی صفحه کلید غیرفعال شود.
- **ورودی پی در پی:** دستگاه را تنظیم کنید تا با کشیدن انگشت بر روی صفحه کلید، متن وارد شود.
- **کنترل مکان نما:** برای جابجا کردن مکان نما با حرکت در صفحه کلید، ویژگی پیمایش صفحه کلید هوشمند را فعال کنید.

- **صدا:** تنظیم کنید تا وقتی کلیدی را لمس می کنید، دستگاه صدای پخش کند.
- **لرزاننده:** تنظیم کنید تا وقتی کلیدی را لمس می کنید، دستگاه بلرزد.
- **پیش نمایش نویسه:** دستگاه را تنظیم کنید تا هر حرفی را که لمس می کنید به صورت یک تصویر بزرگ نمایش دهد.
- **شناسایی قلم:** تنظیم کنید وقتی روی فیلدی با S Pen ضربه می زنید، پانل دستخط باز شود.
- **راهنما:** به اطلاعات راهنمایی مربوط به استفاده از صفحه کلید Samsung دسترسی داشته باشید.
- **تنظیم مجدد:** تنظیمات صفحه کلید سامسونگ را بازنشانی کنید.

تایپ صوتی Google

برای تغییر تنظیمات ورودی صوتی، روی  ضربه بزنید.

- **انتخاب زبان های ورودی:** زبان های ورودی برای ورود متن را انتخاب کنید.
- **مسدود کردن کلمات توهین آمیز:** دستگاه را تنظیم کنید که دستگاه کلمات توهین آمیز را در ورودی های صوتی تشخیص ندهد.
- **تشخیص گفتار آفلاین:** داده های زبان را برای ورودی صوتی آفلاین دانلود کرده و نصب کنید.

شناخت دستخط

زبانی را برای تشخیص دست خط انتخاب کنید.

جستجوی صوتی

- **زبان:** زبانی را برای تشخیص صوت انتخاب کنید.
- **Ok Google hotword detection:** دستگاه را تنظیم کنید تا با گفتن فرمان بیدار باش در حین استفاده از برنامه جستجو، تشخیص صدا شروع شود.

این ویژگی ممکن است بسته به ارائه دهنده سرویس یا منطقه شما، موجود نباشد.



- **خروجی گفتار:** دستگاه را تنظیم کنید تا بازخورد صوتی برای هشدار درباره اقدام فعلی به شما ارائه دهد.
- **مسدود کردن کلمات توهین آمیز:** مخفی کردن کلمات توهین آمیز را در نتایج جستجوی صوتی تنظیم کنید.
- **تشخیص گفتار آفلاین:** داده های زبان را برای ورودی صوتی آفلاین دانلود کرده و نصب کنید.
- **هدست بلوتوث:** دستگاه را تنظیم کنید تا هنگامی که به دستگاه متصل است، جستجوی صوتی از طریق هدست بلوتوث را مجاز کند.

گزینه های متن به گفتار

- **موتور TTS برگزیده:** یک موتور تولید گفتار را انتخاب کنید. برای تغییر تنظیمات موتورهای تولید گفتار، روی  ضربه بزنید.
- **سرعت گفتار:** یک سرعت برای ویژگی متن به گفتار انتخاب کنید.
- **به یک مثال گوش کنید:** به متن خوانده شده به عنوان نمونه گوش دهید.
- **وضعیت زبان پیش فرض:** وضعیت زبان پیش فرض را برای ویژگی "متن به گفتار" مشاهده کنید.

سرعت اشاره گر

سرعت اشاره گر ماوس یا صفحه جستجو متصل به دستگاه را تنظیم کنید.

کنترل صدا

دستگاه را تنظیم کنید تا فرمان های صوتی را برای کنترل دستگاه شناسایی کند. با انتخاب این ویژگی ها می توانید با استفاده از فرمان های صوتی کنترل کنید.

S Pen

تنظیمات استفاده از S Pen را تغییر دهید.

- **غیرفعال کردن شناسایی قلم:** تنظیم کنید وقتی S Pen را وارد می کنید یا بیرون می کشید، صفحه واکنشی نشان ندهد.
- **اشاره گر:** دستگاه را تنظیم کنید تا اشاره گر S Pen با قرار گرفتن S Pen روی صفحه نمایش داده شود.
- **ورودی مستقیم قلم:** دستگاه را تنظیم کنید تا با قرار گرفتن S Pen روی یک قسمت ورودی متن، صفحه دست نویس راه اندازی شود.
- **مشاهده بدون لمس:** دستگاه را تنظیم کنید تا هنگامی که با S Pen به سمت موردی اشاره می کنید، ویژگی نمای هوایی برای پیش نمایش محتوا یا اطلاعات نمایش در پنجره باز شو فعال شود.
- **پیش نمایش اطلاعات:** با اشاره کردن S Pen به سمت یک مورد، اطلاعات را در پنجره نمایش داده شده مشاهده کنید.
- **پیش نمایش پیشرفت:** هنگام پخش موسیقی یا فیلم، پیش نمایش یک صحنه یا مدت زمان سپری شده را با S Pen خود در نوار پیشرفت مشاهده کنید.
- **برچسب های نمادی:** با اشاره کردن S Pen به سمت یک مورد، اطلاعات ساده مربوط به یک مورد را در پنجره نمایش داده شده مشاهده کنید.
- **پیمایش لیست:** در حین مشاهده ایمیل ها یا صفحه های وب، S Pen را روی لبه صفحه بگیرید تا بتوانید در صفحه جابجا شوید.

- **دستورات بدون لمس:** دستگاه را تنظیم کنید تا ویژگی فرمان پخش زنده فعال شود تا بتوانید کارهای مختلفی را مستقیماً با فشردن دکمه S Pen انجام دهید.
- **صدا و بازخورد لمسی:** دستگاه را تنظیم کنید تا وقتی از روی فایلها، موضوعات یا گزینه ها عبور می کند، صدا پخش کرده و بلرزد.
- **گزینه های جدا کردن قلم:** دستگاه را تنظیم کنید تا با بیرون کشیده شدن S Pen از شکاف، Action Memo راه اندازی شده یا فرمان های پخش مستقیم کلی نشان داده شود.
- **صدای وصل کردن/جدا کردن قلم:** تنظیم کنید تا دستگاه وقتی S Pen را در شکاف قرار می دهید یا بیرون می کشید، صدا پخش کند.
- **لرزش اتصال/جدا کردن:** دستگاه را تنظیم کنید تا دستگاه وقتی S Pen را در شکاف قرار می دهید یا بیرون می کشید، بلرزد.

حرکات

- ویژگی شناسایی حرکت را در دستگاه تان فعال کنید و تنظیماتی که شناسایی حرکت را در دستگاه تان، کنترل می کنند را تغییر دهید.
- **زوم:** دستگاه را تنظیم کنید در هنگام مشاهده تصاویر در گالری یا مرور صفحات وب، وقتی با انگشت خود ضربه می زنید و دو انگشت خود را نگیه می دارید و سپس دستگاه را به عقب یا جلو کج می کنید، تصاویر بزرگنمایی یا کوچکنمایی شوند.
- **مرور یک تصویر:** دستگاه را تنظیم کنید تا وقتی که تصویر بزرگنمایی شده است، با حرکت دادن دستگاه به هر طرف، در آن حرکت کنید.

حرکت کف دست

- ویژگی "حرکت کف دست" را فعال کنید تا با لمس صفحه بتوانید دستگاه را کنترل کنید.
- **عکس از صفحه:** دستگاه را تنظیم کنید تا وقتی دست خود را در صفحه به چپ یا راست جارو می کنید، عکس صفحه را بگیرد.
- **ببصدا کردن/مکث:** دستگاه را تنظیم کنید تا وقتی صفحه را با کف دست لمس می کنید، پخش رسانه متوقف شود.

صفحه هوشمند

- **پایداری هوشمند:** دستگاه را تنظیم کنید تا از خاموش شدن نور زمینه به هنگام مشاهده صفحه، جلوگیری شود.
- **چرخش هوشمند:** رابط را تنظیم کنید بسته به جهت چهره شما، چرخش انجام ندهد.
- **توقف موقت هوشمند:** دستگاه را تنظیم کنید که وقتی نگاه خود را از صفحه بر می دارید، پخش فیلم متوقف شود.
- **پیمایش هوشمند:** دستگاه را تنظیم کنید تا با نگاه کردن به لبه ایمیل ها یا صفحه های وب، به داخل پیمایش کند.

اصلی

حساب ها

اشتراک ایمیل یا SNS اضافه کنید.

Cloud

تنظیمات همگام سازی داده یا فایل ها با اشتراک حافظه ذخیره ابری سامسونگ یا Dropbox خود را تغییر دهید.

تهیه نسخه پشتیبان و بازنشانی

تنظیمات را برای مدیریت تنظیمات و داده ها تغییر دهید.

- **نسخه پشتیبان از داده من:** دستگاه را تنظیم کنید تا از اطلاعات برنامه ها و تنظیمات در سرور Google، نسخه پشتیبان تهیه شود.
- **حساب پشتیبان:** حساب Google خود را برای پشتیبان گیری تنظیم یا ویرایش کنید.
- **بازیابی خودکار:** دستگاه را تنظیم کنید تا در صورت نصب مجدد برنامه ها در دستگاه، این تنظیمات و داده های برنامه بازیابی شوند.
- **بازنشانی داده کارخانه:** تنظیمات شما را به مقادیر پیش فرض کارخانه بازنشانی می کند و همه داده های شما را حذف می کند.

تاریخ و ساعت

به تنظیمات زیر درباره چگونگی کنترل نمایش زمان و تاریخ در دستگاه دسترسی پیدا کنید یا آنها را تغییر دهید.



اگر باتری کاملاً خالی بماند یا از دستگاه خارج شود، زمان و تاریخ تنظیم مجدد می شوند.

- **تنظیم تاریخ:** تاریخ کنونی را به صورت دستی تنظیم کنید.
- **تنظیم ساعت:** ساعت کنونی را به صورت دستی تنظیم کنید.
- **انتخاب منطقه زمانی:** منطقه زمانی اصلی را انتخاب کنید.
- **استفاده از قالب 24 ساعته:** ساعت را به فرمت ۲۴ ساعته نمایش دهید.
- **انتخاب قالب تاریخ:** فرمت تاریخ را انتخاب کنید.

لوازم جانبی

تنظیمات کمکی را تغییر دهید.

- **صدای داک:** دستگاه را طوری تنظیم کنید که در هنگام متصل شدن یا جدا شدن به/از پایه رو میزی، صدا پخش کند.
- **حالت خروجی صوتی:** دستگاه را تنظیم کنید تا هنگامی که به ساعت رومیزی متصل می شود، از پایه بلندگو استفاده شود.
- **خروجی صوتی:** یک قالب خروجی صوتی انتخاب کنید تا وقتی که دستگاه تان به دستگاه های HDMI وصل می شود از آن استفاده کنید. دستگاههای مشابه ممکن است از سیستم صوتی فراگیر پشتیبانی نکنند.
- **بازگشایی خودکار:** دستگاه را تنظیم کنید که وقتی درپوش آن باز می شود، قفل آن به صورت خودکار باز شود.
- **یادداشت روز:** دستگاه را تنظیم کنید تا با باز شدن روکش، یادداشت روزانه ای حاوی تاریخ، ساعت، وضعیت آب و هوایی و دیگر رویدادها نشان داده شود.
- **واحد:** واحد پیش فرض دما را در هنگام نمایش اطلاعات آب و هوایی در Daynote انتخاب کنید.

مدیر برنامه

برنامه های دستگاه خود را مشاهده و مدیریت کنید.

برنامه‌های پیش‌فرض

یک تنظیم پیش‌فرض برای استفاده از برنامه‌ها انتخاب کنید.

کاربران

نمایه‌های کاربر را برای تنظیمات شخصی‌سازی شده تنظیم کرده و مدیریت کنید.

باتری

میزان مصرف باتری دستگاه خود را مشاهده کنید.

حالت ذخیره نیرو

حالت ذخیره انرژی را فعال کنید و تنظیمات حالت ذخیره انرژی را تغییر دهید.

- **کارکرد CPU:** دستگاه را تنظیم کنید تا برخی از موارد استفاده از منبع سیستم محدود شود.
- **خروجی صفحه:** دستگاه را طوری تنظیم کنید که روشنایی صفحه نمایش را کاهش دهد.
- **غیرفعال کردن بازخورد لمسی:** دستگاه را تنظیم کنید تا با لمس کلیدها، لرزش غیرفعال شود.
- **درباره ذخیره نیرو بدانید:** با نحوه کم کردن میزان مصرف باتری آشنا شوید.

محل ذخیره

اطلاعات حافظه دستگاه و کارت حافظه را مشاهده کرده یا کارت حافظه را فرمت کنید.

فرمت کردن کارت حافظه، تمام داده‌های موجود در آن را برای همیشه پاک می‌کند.



ظرفیت واقعی حافظه داخلی کمتر از ظرفیت مشخص شده است چون سیستم عامل و برنامه‌های پیش‌فرض بخشی از حافظه را اشغال کرده‌اند. میزان ظرفیت حافظه موجود پس از ارتقای دستگاه ممکن است تغییر کند.



امنیت

تنظیمات مربوط به حفظ امنیت دستگاه خود را تغییر دهید.

- **رمزگذاری دستگاه:** یک رمز عبور برای رمز گذاری داده های ذخیره شده بر روی دستگاه وارد کنید. در هر بار روشن کردن دستگاه باید رمز عبور را وارد کنید.

پیش از فعال کردن این تنظیم، باتری را شارژ کنید زیرا رمز گذاری داده ها ممکن است بیش از یک ساعت طول بکشد.



- **رمزگذاری کارت حافظه:** دستگاه را تنظیم کنید تا فایل های موجود در کارت حافظه رمزگذاری شوند. اگر دستگاه خود را با فعال بودن این تنظیم به تنظیمات کارخانه بازگردانید، دستگاه نخواهد توانست فایل های رمز گذاری شده را بخواند. پیش از بازنشانی دستگاه، این تنظیم را غیر فعال کنید.



- **کنترل های راه دور:** دستگاه را تنظیم کنید تا امکان کنترل دستگاه گم شده یا سرقت شده از راه دور از طریق اینترنت وجود داشته باشد. برای استفاده از این ویژگی، باید وارد اشتراک سامسونگ خود شوید.
- **ثبت حساب:** اشتراک سامسونگ تان را اضافه کرده یا مشاهده کنید.
- **استفاده از شبکه های بی سیم:** دستگاه را تنظیم کنید تا جمع آوری داده های مکان یا تعیین مکان دستگاه گم شده یا سرقت شده شما از طریق Wi-Fi امکان پذیر باشد.

- **به وبسایت بروید:** به وب سایت Find my mobile (یافتن تلفن همراه من) (findmymobile.samsung.com) بروید. می توانید دستگاه گم شده یا دزدیده شده را در وب سایت Find my mobile ردگیری کنید.
- **قابل رؤیت کردن رمزهای ورود:** بطور پیش فرض دستگاه بدلائل امنیتی، کلمه عبور را مخفی می کند. دستگاه را تنظیم کنید تا کلمه های عبور شما را هنگام ورود نشان دهد.
- **سرپرست های دستگاه:** مدیران دستگاه نصب شده بر روی گوشی خود را مشاهده نمایید. می توانید به مدیران دستگاه اجازه بدهید تا ضوابط جدید بر روی دستگاه اعمال کنند.
- **منابع نامشخص:** دستگاه را تنظیم کنید تا نصب برنامه ها از منابع ناشناس را اجازه دهد.
- **تأیید اعتبار برنامه ها:** دستگاه را تنظیم کنید تا Google بتواند قبل از نصب یک برنامه، عملکرد مضر آن را بررسی کند.

- **بروزرسانی های سیاست امنیتی:**

- **به روزرسانی های خودکار:** دستگاه را تنظیم کنید تا به روز رسانی های ایمنی را به صورت خودکار بررسی کرده و دانلود کند.

- **کنترل برای بروزرسانی:** بررسی به روز رسانی های امنیتی.

- ارسال گزارش های امنیتی: دستگاه را تنظیم کنید تا به روز رسانی های امنیتی به صورت خودکار و زمانی که دستگاه به شبکه Wi-Fi متصل می شود، ارسال شود.
- نوع حافظه ذخیره سازی: یک نوع ذخیره سازی را برای فایل های محرمانه تنظیم کنید.
- گواهینامه های قابل اطمینان: برای استفاده ایمن از برنامه های مختلف از گواهینامه ها و اعتبارنامه ها استفاده کنید.
- نصب از محل ذخیره دستگاه: گواهی نامه های رمزگذاری شده را از روی حافظه ذخیره USB نصب کنید.
- پاک کردن اطلاعات ورود: محتویات اعتبارنامه را از دستگاه پاک کنید و رمز عبور را بازنشانی کنید.

درباره دستگاه

به اطلاعات دستگاه دسترسی پیدا کنید و نرم افزار دستگاه را به روز کنید.

تنظیمات Google

از این برنامه برای پیکربندی تنظیمات چندین ویژگی ارائه شده توسط Google استفاده کنید.
در صفحه برنامه ها روی **تنظیمات Google** ضربه بزنید.

عیب یابی

پیش از تماس با مرکز خدمات سامسونگ، لطفاً راه حل های زیر را امتحان کنید. برخی از وضعیت ها ممکن است در مورد دستگاه شما کاربرد نداشته باشند.

وقتی دستگاه خود را روشن می کنید یا وقتی در حال استفاده از آن هستید، دستگاه از شما می خواهد یکی از رمزهای زیر را وارد کنید:

- کلمه عبور: وقتی ویژگی قفل دستگاه فعال است، باید کلمه عبور تنظیم شده برای دستگاه را وارد کنید.
- PIN: هنگام استفاده از دستگاه برای اولین بار یا زمانی که درخواست PIN فعال شده است، باید PIN عرضه شده به همراه سیم کارت یا USIM کارت را وارد نمایید. می توانید این ویژگی را با استفاده از فهرست قفل سیم کارت غیرفعال کنید.
- PUK: سیم کارت یا USIM کارت مسدود شده است، این وضعیت معمولاً در نتیجه وارد کردن PIN نادرست برای چند بار است. باید PUK عرضه شده توسط ارائه دهنده خدمات خود را وارد کنید.
- PIN2: وقتی می خواهید به فهرستی دسترسی پیدا کنید که به PIN2 نیاز دارد، باید PIN2 عرضه شده با سیم کارت یا USIM کارت را وارد کنید. برای جزییات با ارائه دهنده سرویس خود تماس بگیرید.

دستگاه شما پیام های خطای شبکه یا خطای سرور نمایش می دهد

- وقتی در مناطق دارای سیگنال ضعیف یا دریافت ضعیف هستید، ممکن است ارتباط برقرار نشود. به محل دیگری بروید و دوباره سعی کنید. هنگام حرکت امکان دارد پیام های خطا به طور مرتب نمایان شود.
- بدون داشتن اشتراک نمی توانید به بعضی امکانات دسترسی داشته باشید. برای کسب اطلاعات بیشتر با ارائه دهنده خدمات خود تماس بگیرید.

دستگاه شما روشن نمی شود

- اگر باتری به طور کامل تخلیه شده باشد، دستگاه شما روشن نخواهد شد. پیش از روشن کردن دستگاه، باتری را به طور کامل شارژ کنید.
- امکان دارد باتری به درستی وارد نشده باشد. باتری را دوباره وارد کنید.
- هر دو اتصال طلایی رنگ را تمیز کرده و باتری را دوباره وارد کنید.

واکنش صفحه لمسی کُند یا نادرست است

- اگر یک پوشش محافظ یا لوازم جانبی به صفحه لمسی متصل کنید، امکان دارد صفحه لمسی به درستی عمل نکند.
- اگر دستکش بپوشید، اگر دست های شما هنگام لمس صفحه لمسی تمیز نباشد یا اگر با اشیای نوک تیز یا نوک انگشت های خود به صفحه ضربه بزنید، امکان دارد صفحه لمسی دچار نقص عملکرد شود.
- صفحه لمسی زمانی که در معرض آب یا محیط های مرطوب قرار بگیرد ممکن است درست عمل نکند.
- برای پاک کردن خطاهای موقت نرم افزار، دستگاه را دوباره راه اندازی کنید.
- مطمئن شوید نرم افزار دستگاه شما به جدیدترین نسخه ارتقاء یافته است.
- در صورتی که صفحه لمسی خراشیده یا خراب شود، به مرکز خدمات سامسونگ مراجعه کنید.

دستگاه گیر می کند یا خطاهای جدی می دهد

- در صورتی که دستگاه گیر کند یا از کار بیفتد، ممکن است برای بازیابی عملکرد لازم باشد برنامه ها را ببندید یا باتری را خارج کرده و دوباره وارد کنید و دستگاه را روشن کنید. اگر دستگاه شما از کار افتاد یا واکنش نشان نداد، دکمه روشن-خاموش را به مدت بیش از ۷ ثانیه فشار داده و نگه دارید تا دوباره راه اندازی شود.
- اگر این کار مشکل را حل نکرد، بازنشانی داده های کارخانه را انجام دهید. در صفحه برنامه های کاربردی روی **تنظیمات** → **اصلی** → **تهیه نسخه پشتیبان و بازنشانی** → **بازنشانی داده کارخانه** → **بازنشانی دستگاه** → **حذف همه ضربه بزنید**. قبل از اجرای بازنشانی داده های کارخانه، تهیه نسخه های پشتیبان از تمام اطلاعات مهم ذخیره شده بر روی دستگاه را فراموش نکنید.
- اگر مشکل هنوز برطرف نشده است، با مرکز خدمات سامسونگ تماس بگیرید.

تماس ها وصل نمی شوند

- مطمئن شوید که به شبکه درست تلفن همراه دسترسی دارید.
- مطمئن شوید که محدودیت تماس را برای شماره تلفن مزبور تنظیم نکرده باشید.
- مطمئن شوید که محدودیت تماس را برای شماره تلفن ورودی تنظیم نکرده باشید.

سایرین نمی توانند صدای شما را در حین تماس بشنوند

- مطمئن شوید که روی میکروفون تعبیه شده را نپوشانده باشید.
- مطمئن شوید که میکروفون نزدیک دهان شما قرار دارد.
- اگر از هدست استفاده می کنید، مطمئن شوید که اتصال آن درست است.

صدا در حین تماس تکرار می شود

میزان صدا را با فشار دادن دکمه تنظیم صدا تنظیم کنید یا به یک مکان دیگر بروید.

شبکه تلفن همراه یا اینترنت اغلب قطع می شوند یا اینکه کیفیت صدا پایین است

- مطمئن شوید که جلوی آنتن داخلی دستگاه را مسدود نکرده اید.
- وقتی در مناطق دارای سیگنال ضعیف یا دریافت ضعیف هستید، ممکن است ارتباط برقرار نشود. امکان دارد به دلیل وجود اشکالاتی در ایستگاه ارائه دهنده سرویس، ارتباط شما دچار مشکل شده باشد. به محل دیگری بروید و دوباره سعی کنید.
- هنگام استفاده از دستگاه در حین حرکت، امکان دارد سرویس های شبکه بی سیم به دلیل وجود اشکالاتی در شبکه ارائه دهنده سرویس غیرفعال شوند.

نماد باتری خالی است

باتری تلفن شما ضعیف است. باتری را دوباره شارژ کرده یا تعویض کنید.

باتری به درستی شارژ نمی شود (در مورد شارژرهای دارای تأیید سامسونگ)

- اطمینان حاصل کنید که شارژر به درستی متصل شده باشد.
- اگر پایانه های باتری تمیز نباشند، امکان دارد باتری به درستی شارژ نشود یا دستگاه روشن نشود. هر دو اتصال طلایی رنگ را تمیز کرده و سعی کنید باتری را دوباره شارژ کنید.
- در برخی از دستگاه ها کاربر نمی تواند باتری را تعویض کند. برای تعویض باتری، به مرکز خدمات سامسونگ مراجعه کنید.

باتری سریع تر از زمان خرید خالی می شود

- اگر باتری را در معرض دماهای بسیار سرد یا بسیار گرم قرار دهید، امکان دارد شارژ مفید کاهش یابد.
- اگر از ویژگی های پیام رسانی یا برخی از برنامه ها نظیر بازی یا اینترنت استفاده کنید، مصرف باتری افزایش می یابد.
- باتری یک ماده مصرفی است و به مرور زمان شارژ مفید آن کاهش می یابد.

دستگاه شما داغ کرده است

هنگام استفاده از برنامه هایی که به نیروی بیشتری نیاز دارند، یا استفاده از برنامه ها در دستگاه خود به مدت طولانی، ممکن است دستگاه شما گرم شود. این وضعیت عادی است و نباید تاثیری بر طول عمر یا کارکرد دستگاه شما داشته باشد.

هنگام راه اندازی دوربین، پیام های خطا ظاهر می شوند

دستگاه تلفن همراه شما باید حافظه و نیروی باتری کافی برای راه اندازی برنامه دوربین داشته باشد. اگر هنگام راه اندازی دوربین، پیام های خطا ظاهر شدند، کارهای زیر را امتحان کنید:

- باتری را شارژ کنید یا آن را با یک باتری کاملاً شارژ شده تعویض کنید.
- با انتقال فایل ها به رایانه یا حذف فایل ها از دستگاه، مقداری از فضای حافظه را آزاد کنید.
- دستگاه را دوباره راه اندازی کنید. در صورتی که بعد از انجام این کارها همچنان برای استفاده از برنامه دوربین مشکل دارید، با مرکز خدمات سامسونگ تماس بگیرید.

کیفیت عکس پایین تر از پیش نمایش است

- بسته به محیط و تکنیک های عکسبرداری امکان دارد کیفیت عکس ها متفاوت باشد.
- اگر عکس ها را در محیط های تاریک، در شب یا فضای بسته بگیرید، امکان دارد تصویر دچار نویز شده یا وضوح آن از بین برود.

هنگام باز کردن فایل های چندرسانه ای، پیام های خطا ظاهر می شوند

اگر هنگام باز کردن فایل های چندرسانه روی دستگاه خود فایل های پخش نشدند یا با پیام های خطا روبرو شدید، کارهای زیر را امتحان کنید:

- با انتقال فایل ها به رایانه یا حذف فایل ها از دستگاه، مقداری از فضای حافظه را آزاد کنید.
- اطمینان حاصل کنید که فایل موسیقی با مدیریت حقوق دیجیتال (DRM) محافظت نشده باشد. اگر فایل موسیقی با مدیریت حقوق دیجیتال (DRM) محافظت شده است، اطمینان حاصل کنید که مجوز یا کلید مناسب را برای پخش فایل در اختیار دارید.
- اطمینان حاصل کنید که فرمت های فایل توسط دستگاه پشتیبانی می شود. اگر یک فرمت فایل پشتیبانی نمی شود، مانند DivX یا AC3، برنامه ای را نصب کنید که آن را پشتیبانی کند. برای تایید اینکه دستگاه شما از چه فرمت های فایلی پشتیبانی می کند به www.samsung.com مراجعه کنید.

- دستگاه شما از عکس ها و فیلم هایی که توسط این دستگاه گرفته شده پشتیبانی می کند. امکان دارد عکس ها و فیلم های گرفته شده توسط سایر دستگاه ها به درستی نشان داده نشود.
- دستگاه شما از فایل های چندرسانه ای که توسط ارائه دهنده سرویس شبکه یا ارائه دهنده های سایر سرویس ها مجاز هستند پشتیبانی می کند. امکان دارد برخی از محتویات رایج در اینترنت نظیر زنگ تماس، فیلم یا تصویر زمینه به درستی عمل نکنند.

یک دستگاه بلوتوث دیگر یافت نشد

- مطمئن شوید ویژگی بی سیم بلوتوث روی دستگاه شما فعال شده باشد.
- مطمئن شوید که ویژگی بی سیم بلوتوث روی دستگاهی که می خواهید به آن وصل شوید فعال باشد.
- مطمئن شوید که دستگاه شما و دستگاه بلوتوث دیگر در حداکثر محدوده برد بلوتوث (۱۰ متر) قرار دارند. اگر نکته های بالا مشکل را رفع نکرد، با یک مرکز خدمات سامسونگ تماس بگیرید.

وقتی دستگاه را به رایانه وصل می کنید، اتصال برقرار نمی شود

- مطمئن شوید کابل USB که شما استفاده می کنید با دستگاه شما سازگار است.
- مطمئن شوید که درایور مناسب در رایانه شما نصب شده و به روزرسانی شده است.
- اگر شما کاربر Windows XP هستید، مطمئن شوید که نسخه Windows XP Service Pack 3 یا بالاتر آن روی رایانه شما نصب شده است.
- مطمئن شوید که نسخه Samsung Kies یا Windows Media Player 10 یا بالاتر روی رایانه شما نصب شده است.

دستگاه شما نمی تواند مکان فعلی را پیدا کند

- امکان دارد سیگنال های GPS در برخی از مکان ها نظیر فضاهای بسته محدود شده باشند. دستگاه را تنظیم کنید تا از Wi-Fi یا شبکه تلفن همراه استفاده کند تا مکان فعلی شما را در این شرایط پیدا کند.

داده های ذخیره شده در دستگاه از بین رفته است

همیشه از تمام داده های مهم ذخیره شده در دستگاه خود نسخه پشتیبان تهیه کنید. در غیر این صورت، نمی توانید داده ها را در صورت آسیب دیدگی یا از بین رفتن بازایی کنید. سامسونگ در قبال از دست رفتن داده های ذخیره شده در دستگاه مسئولیتی ندارد.

یک حفره کوچک روی بدنه خارجی دستگاه قابل مشاهده است

- این حفره یک ویژگی ضروری طراحی کارخانه است و ممکن است باعث تاب خوردن جزیی یا لرزش قطعات شود.
- به مرور زمان، اصطکاک بین قطعات ممکن است باعث گسترش اندک این حفره شود.

بر حسب منطقه، ارائه کننده خدمات، یا نسخه برنامه، محتوا ممکن است روی دستگاه شما متفاوت باشد و این تفاوت بدون اطلاع قبلی قابل تغییر است.

