



SM-T810

מדריך למשתמש

תוכן העניינים

פעולות בסיסיות

קרא אותי קודם	4
תכולת האריזה	5
פריסת המכשיר	6
סוללה	8
כרטיס זיכרון	11
הפעלה וכיבוי של המכשיר	14
מסך מגע	14
מסך הבית	17
נעילת מסך	23
לוח התראות	24
הזנת טקסט	28
צילום מסך	30
פתיחת יישומים	30
חלונות מרובים	31
ניהול מכשירים ונתונים	36
התחברות לטלוויזיה	40

יישומים

התקנה או הסרה של יישומים	42
הקבצים שלי	43
גלריה	44
מצלמה	45
דוא"ל	54
דפדפן	55
אנשי קשר	56
מנהל חכם	57

לוח שנה	59
SideSync 3.0	60
מוסיקה	66
וידאו	67
תזכיר	68
שעון	68
מחשבון	70
יישומי Google	71

הגדרות

מבוא	73
Wi-Fi	73
Bluetooth	75
מצב טיסה	77
שימוש בנתונים	77
הגדרות חיבור נוספות	77
צלילים והתראות	79
תצוגה	79
תנועות ומחוות	80
יישומים	80
משתמשים	80
טפט	82
נעילת מסך ואבטחה	83
פרטיות	87
נגישות	90
חשבונות	91
גיבוי ואיפוס	92

שפה ומקלדת	92
סוללה	93
אחסון	93
אביזרים	93
תאריך ושעה	94
מדריך למשתמש	94
אודות המכשיר	94

נספח

פתרון בעיות	95
-------------	----

פעולות בסיסיות

קרא אותי קודם

יש לקרוא מדריך זה לפני השימוש במכשיר, על מנת להבטיח שימוש בטוח ונאות.

- התיאורים במדריך מבוססים על הגדרות ברירת המחדל של המכשיר.
- חלק מהתוכן עשוי להיות שונה מהמכשיר, בהתאם לאזור, ספק השירות או גרסת התוכנה של המכשיר.
- תוכן (איכותי) שמחייב שימוש רב ב-CPU ובזיכרון RAM ישפיע על הביצועים הכוללים של המכשיר. ייתכן שיישומים הקשורים לתוכן לא יפעלו כראוי, בהתאם למפרטי המכשיר ולסביבת השימוש בו.
- Samsung אינה אחראית לבעיות ביצועים שנגרמות בשל יישומים של ספקים אחרים שאינם Samsung.
- חברת Samsung לא תישא באחריות לבעיות בביצועים או בתאימות שעלולות להיגרם עקב עריכה של הגדרות רישום או שינויים בתוכנת מערכת ההפעלה. ניסיון להתאים אישית את מערכת ההפעלה עלול לגרום למכשיר או ליישומים שלא לפעול כראוי.
- התוכנות, מקורות השמע, הטפטים, התמונות ופריטי מדיה אחרים המסופקים עם מכשיר זה מוענקים עם רישיון לשימוש מוגבל. החילוץ של חומרים אלה והשימוש בהם למטרות מסחריות או מטרות אחרות מהווים הפרה של חוקי זכויות יוצרים. המשתמשים הם האחראים הבלעדיים לשימוש לא חוקי במדיה.
- יישומי ברירת המחדל הכלולים במכשיר כפופים לעדכונים, וייתכן שהתמיכה בהם תיפסק ללא הודעה מראש. אם יש לך שאלות בנוגע ליישום מסוים שכלול במכשיר, פנה למרכז השירות של Samsung. עבור יישומים המותקנים על-ידי המשתמש, פנה לספקי השירות הרלוונטיים.
- שינוי של מערכת ההפעלה של המכשיר, או התקנה של תוכנות ממקורות לא רשמיים, עשויים לגרום לתקלות במכשיר ולאובדן או נזק לנתונים. פעולות אלה מהוות הפרות של הסכם הרישיון של Samsung, ויגרמו לביטול האחריות.
- בהתאם לאזור או לדגם, עבור חלק מהמכשירים נדרש אישור מרשות התקשורת הפדרלית של ארה"ב (FCC). אם המכשיר שברשותך אושר על-ידי ה-FCC, תוכל להציג את מזהה ה-FCC של המכשיר. כדי להציג את מזהה ה-FCC, הקש על **יישומים** ← **הגדרות** ← **אודות המכשיר**.

סמלים מנחים

אזהרה: מצבים שעשויים לגרום לפציעתכם או לפציעתם של אחרים



זהירות: מצבים שעשויים לגרום נזק למכשיר או לצידוד אחר



שים לב: הערות, עצות לשימוש או מידע נוסף



תכולת האריזה

ודא שהאריזה מכילה את הפריטים הבאים:

- מכשיר
- מדריך התחלה מהירה
- הפריטים שסופקו עם המכשיר וכל האביזרים הזמינים עשויים להשתנות בהתאם לאזור או לספק השירות. 
- הפריטים שסופקו מיועדים אך ורק עבור מכשיר זה וייתכן שלא יהיו תואמים למכשירים אחרים.
- המראה והמפרטים כפופים לשינוי ללא הודעה.
- ניתן לרכוש אביזרים נוספים מהמשווק המקומי של Samsung. ודא שהאביזרים תואמים למכשיר לפני הרכישה.
- השתמש אך ורק באביזרים שאושרו על-ידי Samsung. שימוש באביזרים לא מאושרים עלול לגרום לבעיות ביצועים ולתקלות שאינן מכוסות במסגרת האחריות.
- זמינות כל האביזרים כפופה לשינוי ותלויה בחברות הייצור בלבד. לקבלת מידע נוסף אודות האביזרים הזמינים, בקר באתר האינטרנט של Samsung.



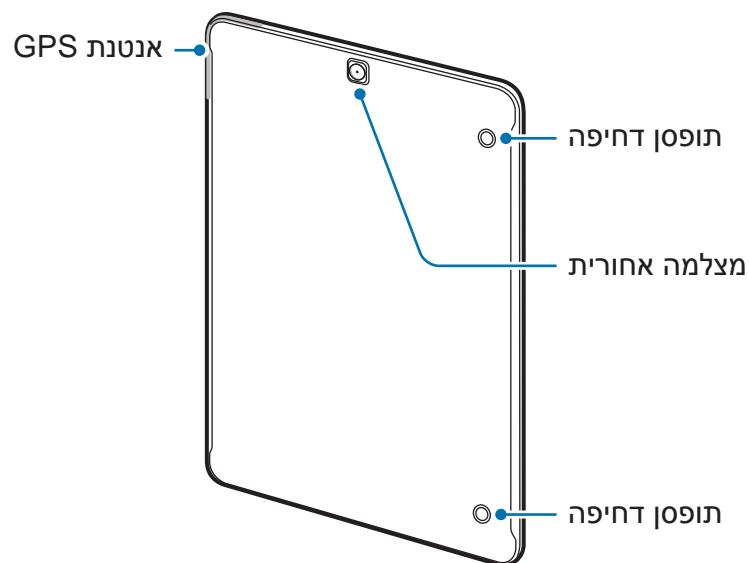
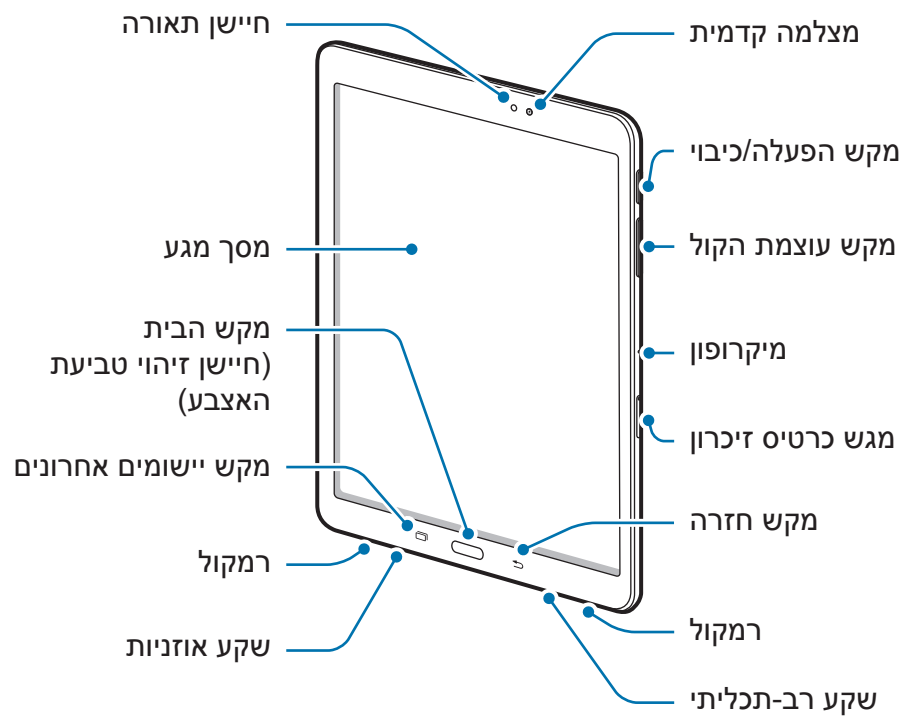

פריסת המכשיר





- אין לכסות את אזור האנטנה בידיים או חפצים אחרים. הדבר עלול לגרום לבעיות קישוריות או לרוקן את הסוללה.
- מומלץ להשתמש במגן מסך מאושר על ידי Samsung. מגני מסך שאינם מאושרים עשויים לשבש את פעולת החיישנים.
- מנע מגע של מים במסך המגע. מסך המגע עלול להתקלקל בתנאי לחות גבוהה או בעת חשיפה למים.

מקשים

מקש	פונקציה
 הפעלה	<ul style="list-style-type: none"> • לחץ והחזק כדי להפעיל או לכבות את המכשיר. • לחץ כדי להפעיל או לנעול את המסך.
 אחרונים	<ul style="list-style-type: none"> • הקש כדי לפתוח את רשימת היישומים האחרונים. • הקש והחזק כדי להפעיל את תצוגת המסך המפוצל.
 בית	<ul style="list-style-type: none"> • לחץ כדי להפעיל את המסך כשהמסך נעול. • לחץ כדי לחזור למסך הבית. • הקש והחזק כדי להפעיל את Google.
 חזרה	<ul style="list-style-type: none"> • הקש כדי לחזור למסך הקודם.
 עוצמת קול	<ul style="list-style-type: none"> • לחץ כדי לכוון את עוצמת הקול של המכשיר.

סוללה

טעינת הסוללה

טען את הסוללה לפני שימוש ראשון בה, או לאחר שלא הייתה בשימוש במשך פרק זמן ארוך.  השתמש אך ורק במטענים, סוללות וכבלים שאושרו על-ידי Samsung. מטענים וכבלים שלא אושרו עלולים לגרום לפיצוץ של הסוללה או לנזק למכשיר.

1 חבר את כבל ה-USB למתאם המתח מסוג USB, ולאחר מכן חבר את הקצה של כבל ה-USB לשקע הרב-תכליתי.

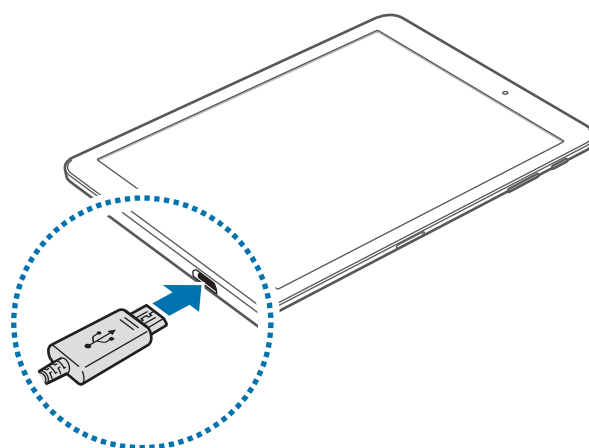

חיבור שגוי של המטען עלול לגרום נזק חמור למכשיר. כל נזק שייגרם עקב שימוש שגוי אינו מכוסה במסגרת האחריות. 

2 חבר את מתאם מתח ה-USB לשקע החשמל.

3

לאחר טעינה מלאה, נתק את המכשיר מהמטען. תחילה נתק את המטען מהמכשיר ולאחר מכן נתק אותו משקע החשמל.



כדי לחסוך בצריכת חשמל, נתק את המטען כאשר הוא אינו בשימוש. אין מתג חשמל במטען, לכן עליך לנתק את המטען משקע החשמל כאשר הוא אינו בשימוש כדי למנוע בזבז בצריכת חשמל. במהלך הטעינה, יש להשאיר את המטען בקרבת שקע החשמל, במקום נוח לגישה.

צפייה בשארית זמן הטעינה

בעת טעינה, פתח את מסך הבית והקש על **יישומים** ← **הגדרות** ← **סוללה**.



זמן הטעינה האמיתי עלול להשתנות בהתאם למצב המכשיר ותנאי הטעינה. ייתכן ושארית זמן הטעינה לא תוצג כאשר אתה מטעין את המכשיר בתנאים מאוד קרים או מאוד חמים.

צמצום של צריכת מתח הסוללה

המכשיר מספק אפשרויות מגוונות שמסייעות לך בשמירת מתח הסוללה.

- ייעל את השימוש במכשיר באמצעות המנהל החכם.
- כאשר אינך משתמש במכשיר, העבר אותו למצב שינה על-ידי לחיצה על מקש ההפעלה/כיבוי.
- הפעל את מצב חיסכון בחשמל.
- סגור יישומים לא נחוצים.
- השבת את תכונת Bluetooth כאשר אינה בשימוש.
- השבת את תכונת Wi-Fi כאשר אינה בשימוש.
- השבת את הסינכרון האוטומטי של יישומים.
- קצר את משך הזמן שבו תאורת המסך פועלת.
- הפחת את בהירות התצוגה.

עצות והוראות בטיחות לטעינת סוללות

- כאשר הסוללה חלשה, סמל הסוללה יהיה ריק.
- אם הסוללה פרוקה לחלוטין, לא ניתן להפעיל את המכשיר באופן מיידי כשהוא מחובר למטען. יש לאפשר לסוללה פרוקה להיטען במשך מספר דקות לפני הפעלת המכשיר.
- אם אתה משתמש ביישומים מרובים בו-זמנית, ביישומי רשת או ביישומים שלהם דרוש חיבור למכשיר אחר, הסוללה מתרוקנת במהירות. על מנת למנוע ניתוקים מהרשת או אובדן של מתח סוללה במהלך העברת נתונים, יש להשתמש ביישומים אלה רק לאחר טעינת הסוללה במלואה.
- שימוש במקור חשמל אחר ממתאם מתח USB, כגון מחשב, עלול לגרום לטעינה איטית יותר עקב מתח חשמל נמוך יותר.
- ניתן להשתמש במכשיר בשעה שהוא נטען, אך ייתכן שטעינת הסוללה תימשך זמן רב יותר.
- אם המכשיר מקבל אספקת מתח לא יציבה במהלך הטעינה, ייתכן שמסך המגע לא יפעל. במקרה זה, תחילה נתק את המטען מהמכשיר.
- במהלך הטעינה, המכשיר והמטען עשויים להתחמם. זוהי תופעה רגילה שאינה משפיעה על תוחלת החיים של המכשיר או על ביצועיו. אם הסוללה מתחממת יתר על המידה, ייתכן שהמטען יפסיק את פעולתו.
- אם המכשיר לא נטען כהלכה, יש לקחת את המכשיר והמטען למרכז שירות של Samsung.

מצב חיסכון בחשמל

- חסוך בצריכת הסוללה באמצעות הגבלת פעולות המכשיר.
- במסך הבית, הקש על **יישומים** ← **הגדרות** ← **סוללה** ← **מצב חיסכון בחשמל**, ולאחר מכן הקש על המתג כדי להפעילו.
- להפעלה אוטומטית של מצב חיסכון בחשמל כשהסוללה הנותרת מגיעה לרמה שנקבעה מראש, הקש על **הפעל חיסכון בחשמל** ובחר אפשרות.

מצב חיסכון מרבי בחשמל

השתמש במצב זה כדי להאריך את משך הזמן שסוללת המכשיר נשארת טעונה. במצב חיסכון מרבי בחשמל המכשיר מבצע את הפעולות הבאות:

- מציג את הצבעים על המסך בגווי אפור.
- מגביל את היישומים הזמינים ליישומים חיוניים או יישומים נבחרים בלבד.
- משבית את החיבור ל-Wi-Fi ו-Bluetooth.

במסך הבית, הקש על **יישומים** ← **הגדרות** ← **סוללה** ← **מצב חיסכון מרבי בחשמל**, ולאחר מכן הקש על המתג כדי להפעילו.

כדי להשבית את מצב החיסכון המרבי בחשמל, הקש על **עוד** ← **כבה מצב 'חיסכון מרבי בחשמל'**.

זמן השימוש שנותר מראה את הזמן הנותר עד להתרוקנות הסוללה. זמן השימוש שנותר עשוי להשתנות בהתאם להגדרות המכשיר ותנאי הפעלה.



כרטיס זיכרון

התקנת כרטיס זיכרון

המכשיר תומך בכרטיסי זיכרון עם קיבולת מרבית של 128 ג'יגה-בייט. בהתאם ליצרן ולסוג של כרטיס הזיכרון, ייתכן שכרטיסי זיכרון מסוימים לא יהיו תואמים למכשיר שברשותך.

- ייתכן שכרטיסי זיכרון מסוימים לא יהיו תואמים באופן מלא למכשיר. שימוש בכרטיס לא תואם עלול לגרום נזק למכשיר או לכרטיס הזיכרון, או לפגום בנתונים השמורים בו.
- יש להקפיד להכניס את כרטיס הזיכרון כשצדו הימני פונה כלפי מעלה.



- המכשיר תומך במערכות הקבצים FAT ו-exFAT עבור כרטיסי זיכרון. בעת הכנסה של כרטיס זיכרון שפורמט במערכת קבצים אחרת, המכשיר מבקש לפרמט את כרטיס הזיכרון מחדש.



- כתיבה ומחיקה של נתונים בתדירות גבוהה מקצרות את תוחלת החיים של כרטיסי זיכרון.

- בעת הכנסה של כרטיס זיכרון למכשיר, ספריית הקבצים של כרטיס הזיכרון מופיעה בתיקייה **הקבצים שלי** ← **כרטיס SD חיצוני**.

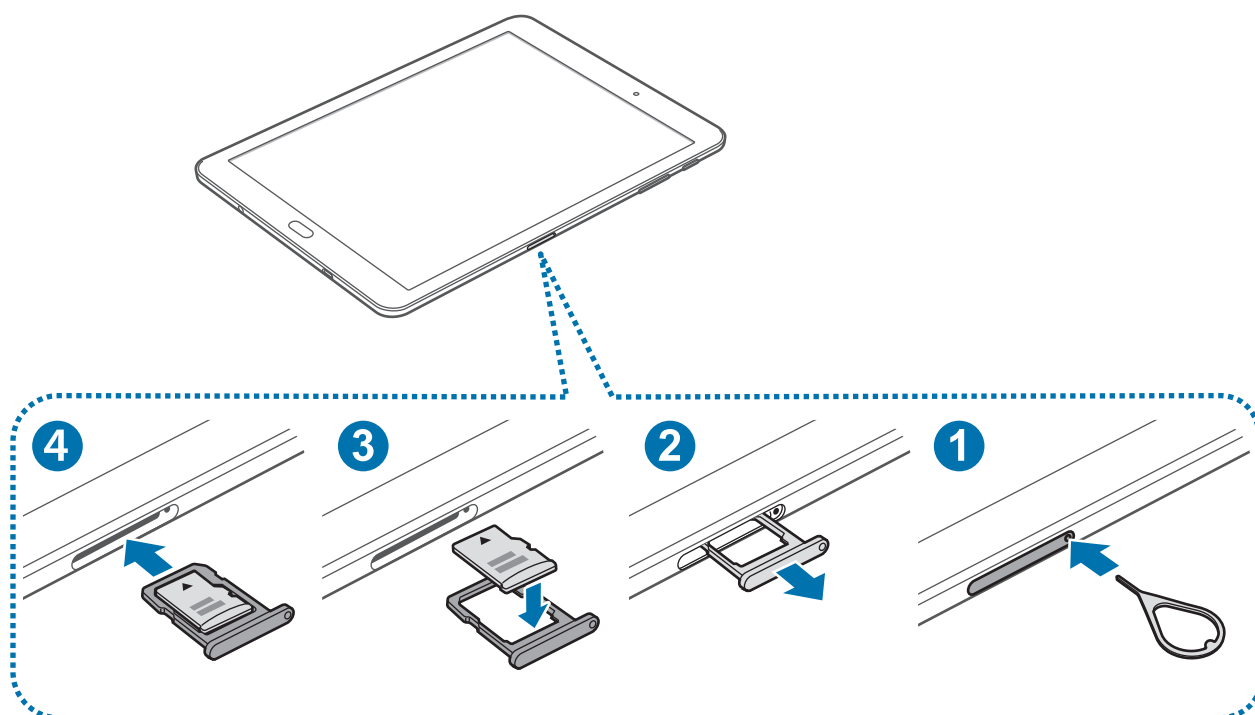

1 הכנס את סיכת השליפה לפתח במגש כרטיס הזיכרון כדי לשחרר את המגש.

⚠ ודא שסיכת השליפה נמצאת במאונך לפתח. אם לא, המכשיר עלול להינזק.

2 הוצא בעדינות את מגש כרטיס הזיכרון מתוך החרץ של מגש כרטיס הזיכרון.

3 הנח כרטיס זיכרון במגש כרטיס הזיכרון כשהמגעים המוזהבים פונים מטה.

4 הכנס את מגש כרטיס הזיכרון בחזרה לחרץ של מגש כרטיס הזיכרון.

הסרה של כרטיס הזיכרון

לפני הסרת כרטיס הזיכרון, ראשית יש להשבית אותו להסרה בטוחה.

במסך הבית, הקש על **יישומים** ← **הגדרות** ← **אחסון** ← **בטל טעינת כרטיס SD**.

1 הכנס את סיכת השליפה לפתח במגש כרטיס הזיכרון כדי לשחרר את המגש.

2 הוצא בעדינות את מגש כרטיס הזיכרון מתוך החרץ של מגש כרטיס הזיכרון.

3 הסר את כרטיס הזיכרון.

4 הכנס את מגש כרטיס הזיכרון בחזרה לחרץ של מגש כרטיס הזיכרון.

אין להסיר את כרטיס הזיכרון בשעה שהמכשיר מעביר מידע או ניגש למידע. פעולה זו עלולה לגרום לאובדן נתונים או לפגיעה או נזק בכרטיס הזיכרון או המכשיר עצמו. Samsung אינה אחראית לאובדן שנגרם עקב שימוש לא הולם בכרטיסי זיכרון פגומים, לרבות אובדן נתונים.



פרמוט של כרטיס הזיכרון

ייתכן שכרטיס זיכרון שפורמט באמצעות מחשב לא יהיה תואם למכשיר. יש לפרמט את כרטיס הזיכרון במכשיר עצמו.

במסך הבית, הקש על **יישומים** ← **הגדרות** ← **אחסון** ← **פרמט כרטיס SD** ← **פרמט כרטיס SD** ← **מחק הכל**.

לפני פרמוט כרטיס הזיכרון, הקפד ליצור עותקי גיבוי של כל הנתונים החשובים המאוחסנים במכשיר. אחריות היצרן אינה מכסה אובדן נתונים עקב פעולות של המשתמש.



הפעלה וכיבוי של המכשיר

לחץ על מקש ההפעלה/כיבוי למשך מספר שניות כדי להפעיל את המכשיר. בהפעלה הראשונה של המכשיר ואחרי ביצוע איפוס נתונים, פעל בהתאם להוראות המופיעות במסך כדי להגדיר את המכשיר.

כדי לכבות את המכשיר, לחץ על מקש ההפעלה/כיבוי והחזק, ולאחר מכן הקש על **כיבוי**.



- אם המכשיר שלך קופא או שאינו מגיב, הקש על מקש ההפעלה/כיבוי ועל מקש עוצמת הקול בו זמנית והחזק אותם למשך יותר מ-7 שניות כדי לבצע הפעלה מחדש.
- פעל לפי כל האזהרות הכתובות וההנחיות של אנשי סגל מורשים באזורים שבהם חלות הגבלות על השימוש במכשירים אלחוטיים, למשל בנמלי תעופה ובבתי חולים.

מסך מגע



- אין לאפשר מגע בין מסך המגע ומכשירים חשמליים אחרים. פריקה אלקטרוסטטית עלולה לגרום לתקלות במסך המגע.
- על מנת להימנע מנזקים למסך המגע, אין להקיש עליו עם עצמים חדים, או להפעיל עליו לחץ רב מדי עם קצות האצבעות.
- ייתכן שהמכשיר לא יזהה קלט מגע בסמוך לקצוות המסך, שהם מחוץ לאזור קלט המגע.
- הותרת מסך המגע ללא פעילות לפרקי זמן ממושכים עשויה לגרום להופעת טשטוש או תמונות רפאים על המסך. יש לכבות את מסך המגע כשלא נעשה שימוש במכשיר.
- מומלץ להשתמש באצבעות על מסך המגע.



הקשה

כדי לפתוח יישום, לבחור פריט תפריט, ללחוץ על לחצן במסך או להזין תו באמצעות לוח המקשים שעל המסך, הקש על המסך באצבעך.

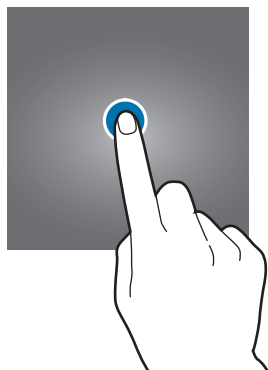

הקשה ממושכת

הקש ממושכות על פריט או על המסך למשך יותר מ-2 שניות כדי לגשת לאפשרויות הזמינות.

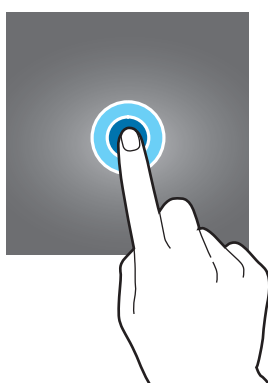

גרירה

לשינוי מיקום של פריט, הקש עליו ממושכות וגרור אותו אל מיקום היעד.

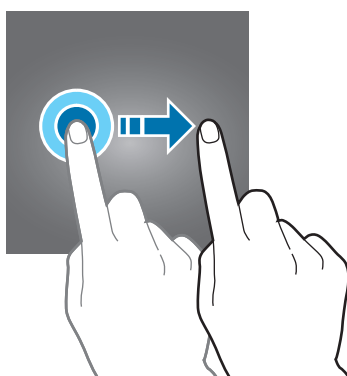

הקשה כפולה

הקש הקשה כפולה על דף אינטרנט או תמונה כדי להגדיל (זום) את החלק הרצוי. הקש שוב הקשה כפולה כדי לחזור.

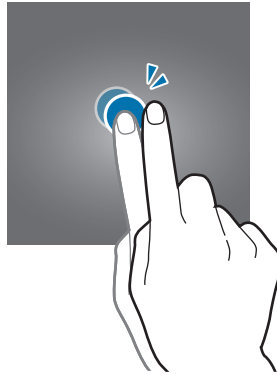

החלקה

החלק את האצבע שמאלה או ימינה במסך הבית או במסך היישומים כדי להציג לוחות אחרים. החלק את האצבע למעלה או למטה לגלילה בדף אינטרנט או ברשימת פריטים, כגון אנשי קשר.

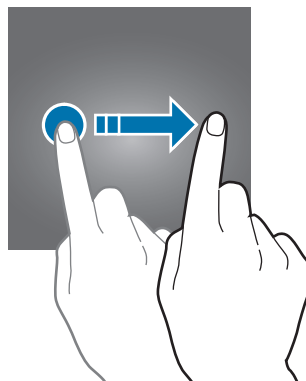

הרחקה וקירוב של שתי אצבעות

הרחק שתי אצבעות זו מזו בדף אינטרנט, מפה או תמונה, להגדלה (זום) של החלק הרצוי. בצע תנועת צביטה (הצמדת שתי האצבעות זו לזו) להקטנת התצוגה.

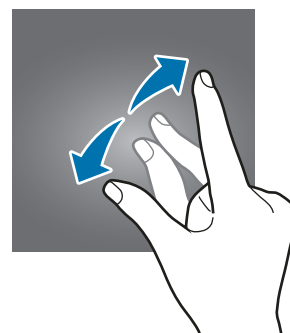
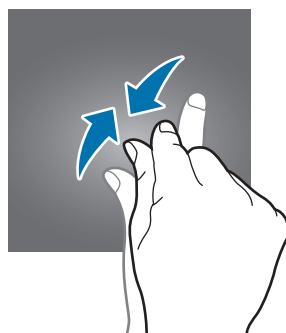

מסך הבית

מסך הבית

מסך הבית הוא נקודת המוצא לגישה לכל תכונות המכשיר. הוא מציג יישומונים, קיצורי דרך ליישומים ועוד.

כדי להציג לוחות אחרים, החלק שמאלה או ימינה, או הקש על אחד ממחונני המסך בחלק התחתון של המסך.

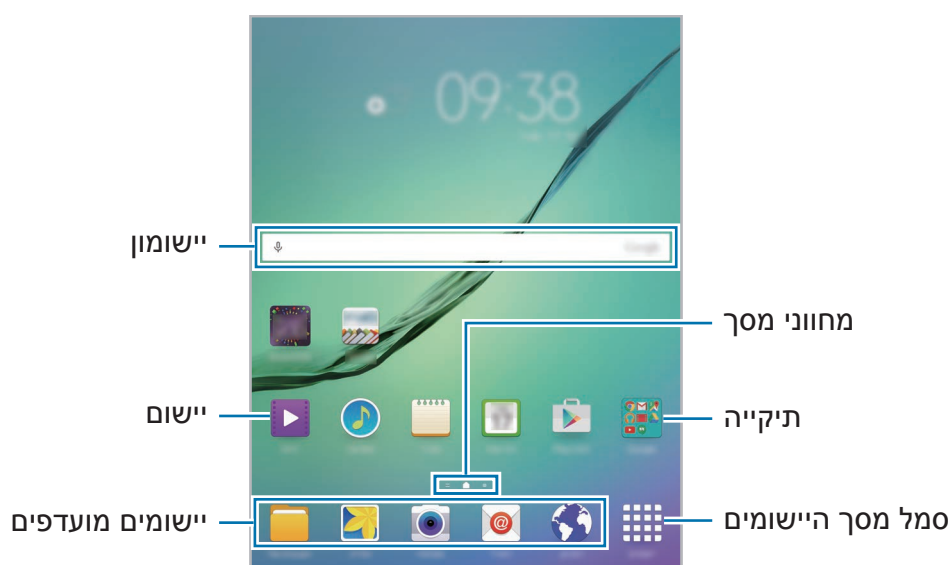

אפשרויות מסך הבית

במסך הבית, הקש הקשה ממושכת על שטח ריק כלשהו, או קרב את אצבעותיך זו לזו כדי להיכנס לאפשרויות הזמינות. התאם אישית את מסך הבית על-ידי הוספה, מחיקה או סידור מחדש של לוחות מסך הבית. תוכל גם להגדיר את טפט מסך הבית, להוסיף יישומונים ועוד.

- **טפטים:** שנה את הגדרות הטפט עבור מסך הבית ומסך הנעילה.
- **יישומונים:** הוסף יישומונים למסך הבית. יישומונים הם יישומים קטנים המפעילים פונקציות ספציפיות של יישומים, כדי לספק מידע וגישה נוחה במסך הבית שלך.

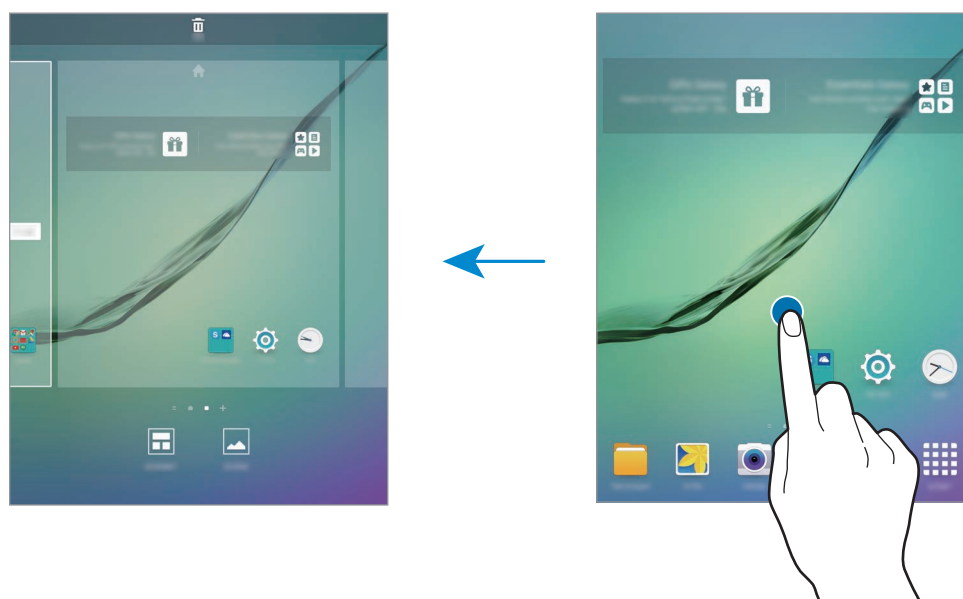

Flipboard Briefing

עיין בכתבות האחרונות במגוון קטגוריות. תוכל להתעדכן בחדשות המעניינות אותך באמצעות תכונה זו.

במסך הבית, הקש על  או החלק ימינה כדי לפתוח את Flipboard Briefing. החלק מעלה או מטה כדי לדפדף בכתבות בקטגוריות החדשות השונות. כדי להשבית את Flipboard Briefing, הקש ממושכות על אזור ריק במסך הבית. לאחר מכן, החלק ימינה ובטל את הבחירה בתיבת הסימון של לוח ה-Flipboard Briefing.

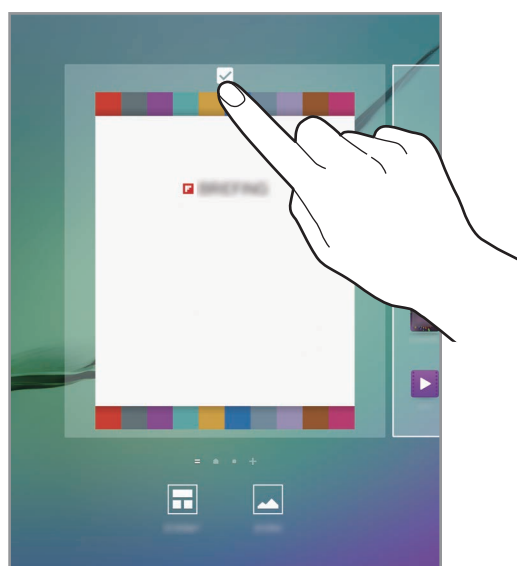

הוספת פריטים

הקש ממושכות על יישום או תיקייה ממסך היישומים, ולאחר מכן גרור אותם אל מסך הבית. כדי להוסיף יישומונים, הקש ממושכות על שטח ריק במסך הבית, הקש על **יישומונים**, הקש ממושכות על יישומון, ולאחר מכן גרור אותו אל מסך הבית.

הזזה והסרה של פריטים

הקש ממושכות על פריט כלשהו במסך הבית, ולאחר מכן גרור אותו אל מיקום חדש. כדי להעביר את הפריט אל לוח אחר, גרור אותו אל צד המסך. ניתן גם להזיז פריטים הנמצאים בשימוש תכופ אל אזור קיצורי הדרך, בחלק התחתון של מסך הבית. כדי להסיר פריט, הקש עליו והחזק. לאחר מכן, גרור אותו אל האפשרות **הסר** בחלק העליון של המסך.

יצירת תיקיות

1 במסך הבית, הקש והחזק יישום ואז גרור אותו אל יישום אחר.

2 עזוב את היישום כשמסגרת תיקייה תופיע סביב היישומים.
תיווצר תיקייה חדשה שתכיל את היישומים שנבחרו.

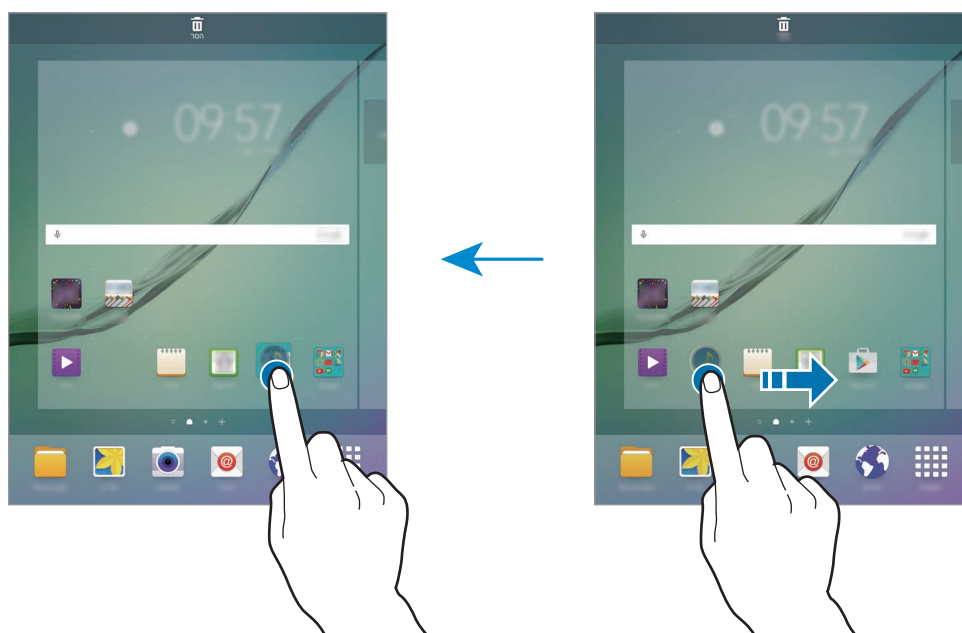

3 הקש על הזן שם תיקייה. והכנס שם תיקייה.

כדי להוסיף עוד יישומים לתיקייה, הקש על יישום אחר והחזק, ולאחר מכן גרור אותו אל התיקייה.

ניהול לוחות

הקש ממושכות על שטח ריק במסך הבית כדי להוסיף, להזיז או להסיר לוח.

כדי להוסיף לוח, החלק שמאלה, ולאחר מכן הקש על +.

כדי להזיז לוח, הקש על תצוגה מקדימה של לוח והחזק, ולאחר מכן גרור אותו אל מיקום חדש.

כדי להסיר לוח, הקש על תצוגה מקדימה של לוח והחזק, ולאחר מכן גרור אותו אל האפשרות הסר בחלק העליון של המסך.

כדי להגדיר לוח כמסך הבית הראשי, הקש על 🏠.

מסך היישומים

מסך היישומים מציג סמלים עבור כל היישומים, כולל יישומים חדשים שהותקנו. במסך הבית, הקש על **יישומים** כדי לפתוח את מסך היישומים. כדי להציג לוחות אחרים, החלק שמאלה או ימינה, או בחר מחוון מסך בחלק התחתון של המסך.

הזזת פריטים



ייתכן שתכונה זו לא תהיה זמינה, בהתאם לאזור או לספק השירות.

במסך היישומים, הקש על **ערוך**. הקש ממושכות על פריט וגרור אותו למיקום חדש. כדי להעביר את הפריט אל לוח אחר, גרור אותו אל צד המסך.

יצירת תיקיות



ייתכן שתכונה זו לא תהיה זמינה, בהתאם לאזור או לספק השירות.

- 1 במסך היישומים, הקש על **ערוך**.
- 2 הקש והחזק יישום ואז גרור אותו אל יישום אחר.
- 3 עזוב את היישום כשמסגרת תיקייה תופיע סביב היישומים. תיווצר תיקייה חדשה שתכיל את היישומים שנבחרו.

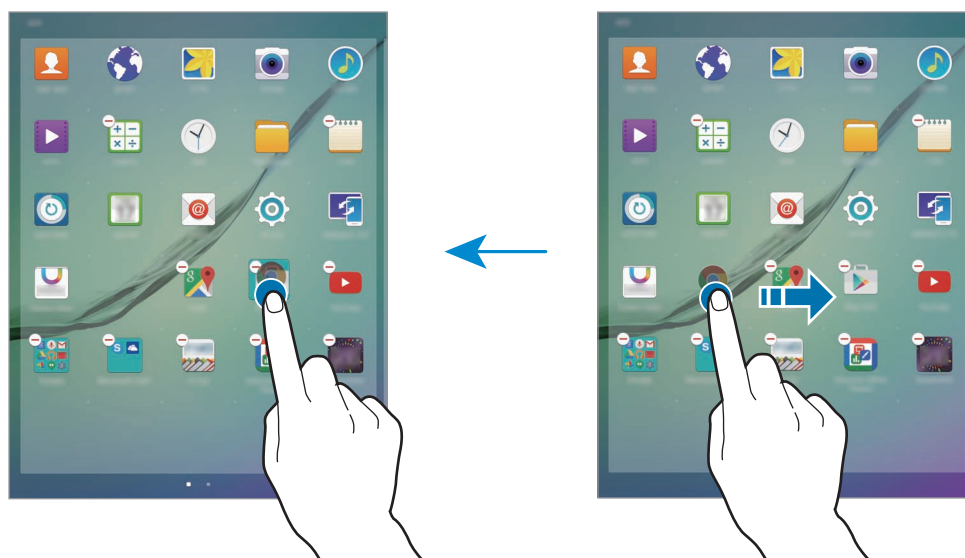

4 הקש על הזן שם תיקייה. והכנס שם תיקייה.

כדי להוסיף עוד יישומים לתיקייה, הקש על יישום אחר והחזק, ולאחר מכן גרור אותו אל התיקייה.

סמלי חיווי

סמלי חיווי מוצגים בשורת המצב, בחלק העליון של המסך. הסמלים המפורטים בטבלה שלהלן הם הנפוצים ביותר.

ביישומים מסוימים, ייתכן ששורת המצב לא תופיע בחלק העליון של המסך. כדי להציג את שורת המצב, גרור מטה מהחלק העליון של המסך.



משמעות	סמל
רשת Wi-Fi מחוברת	
התכונה Bluetooth מופעלת	
GPS מופעל	
התראה מופעלת	
מצב השתקה מופעל	
מצב טיסה מופעל	
אירעה שגיאה או שנדרשת זהירות	
עוצמת המתח בסוללה	

נעילת מסך

לחיצה על מקש ההפעלה/כיבוי מכבה את המסך ונועלת אותו. כמו כן, המסך כבה ונגעל אוטומטית אם לא משתמשים במכשיר במשך פרק זמן מסוים. כדי לבטל את נעילת המסך, לחץ על מקש ההפעלה/כיבוי או מקש הבית, והחלק בכיוון כלשהו.

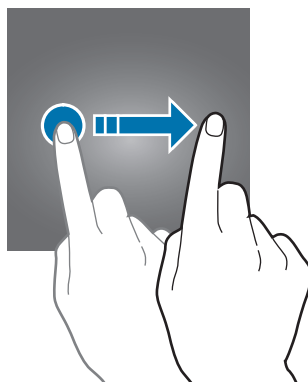

ניתן לשנות את אופן נעילת המסך לצורך מניעת גישה של אחרים למידע האישי שלך. במסך היישומים, הקש על **הגדרות** ← **נעילת מסך ואבטחה** ← **סוג נעילת מסך**, ולאחר מכן בחר שיטה לנעילת המסך. לביטול נעילה של המכשיר, נדרש קוד ביטול נעילה.

אם שכחת את קוד ביטול הנעילה, הבא את המכשיר למרכז שירות של Samsung לצורך איפוס.



דפוס

שרטט דפוס ביטול נעילה על-ידי חיבור של לפחות ארבע נקודות, ולאחר מכן שרטט את הדפוס פעם נוספת לצורך אימות. הגדר קוד PIN לצורך גיבוי, לביטול נעילת המסך במקרה שתשכח את דפוס ביטול הנעילה.

PIN

קוד PIN כולל ספרות בלבד. הזן לפחות ארבע ספרות, ולאחר מכן הזן את הסיסמה פעם נוספת לצורך אימות.

סיסמה

סיסמה כוללת תווים וספרות. הזן לפחות ארבעה תווים, כולל מספרים וסמלים, ולאחר מכן הזן את הסיסמה פעם נוספת לצורך אימות.

טביעות אצבע

הכנס את טביעות האצבע שלך לביטול נעילת המסך. ראה [זיהוי טביעת אצבע](#) למידע נוסף.

לוח התראות

שימוש בלוח ההתראות

בעת קבלת התראות חדשות, מופיעים סמלי חיווי בשורת המצב. כדי לראות מידע נוסף לגבי הסמלים, פתח את לוח ההתראות ועיין בפרטים. גרור את שורת המצב כלפי מטה כדי לפתוח את לוח ההתראות. לסגירת לוח ההתראות, החלק את אצבעך מעלה על המסך.

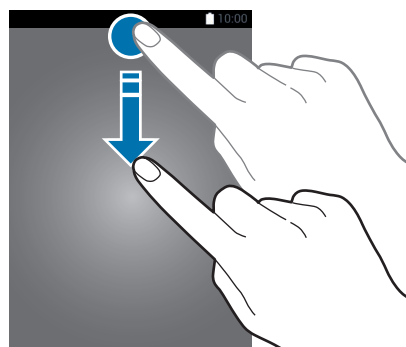

ניתן להשתמש בפונקציות הבאות בלוח ההתראות.

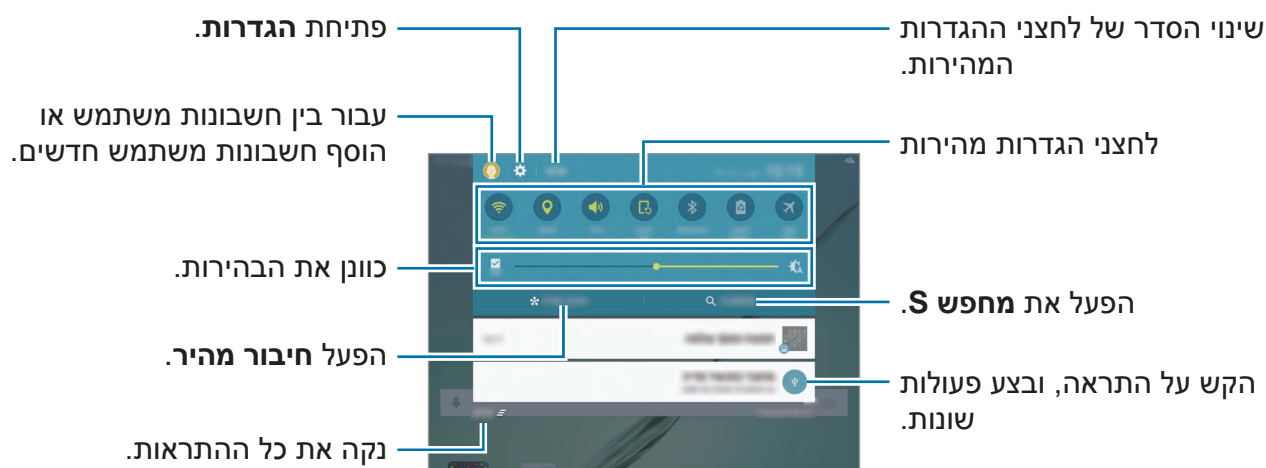

שימוש בלחצני הגדרה מהירה

הקש על לחצני ההגדרה המהירה כדי להפעיל חלק מהתכונות. החלק שמאלה או ימינה באזור הלחצנים כדי להציג לחצנים נוספים. כדי להציג הגדרות מפורטות יותר, הקש והחזק את הלחצן הרצוי.

לשינוי סדר הלחצנים, הקש על **ערוך**, הקש והחזק את הלחצן הרצוי ואז גרור אותו למיקום אחר.

מחפש S

חפש מגוון רחב של תוכן באמצעות מילת מפתח.

חיפוש תוכן במכשיר

פתח את לוח ההתראות, והקש על **מחפש S**.

הזן מילת מפתח בשדה החיפוש, או הקש על  ואמור מילת מפתח.

לקבלת תוצאות ממוקדות יותר, הקש על לחצני הסינון תחת שדה החיפוש, ולאחר מכן בחר פרטי מסך.

הגדרת קטגוריות חיפוש

תוכל להגדיר קטגוריות חיפוש כדי לחפש תוכן בשדות חיפוש ספציפיים.

הקש על **עוד** ← **בחירת מיקומי חיפוש** ובחר קטגוריות רצויות.

חיבור מהיר

חפש באופן אוטומטי מכשירים קרובים ולהתחבר אליהם במהירות.



- אם המכשיר אותו אתה מעוניין לחבר אינו תומך בתכונת חיבור מהיר, הפעל את תכונת Wi-Fi Direct לפני הפעלת **חיבור מהיר** במכשירך.
- שיטות החיבור עשויות להשתנות בהתאם לסוג המכשירים המחוברים או התוכן המשותף.

התחברות למכשירים אחרים

1 פתח את לוח ההתראות, והקש על **חיבור מהיר**.

אם אתה משתמש בתכונה זו בפעם הראשונה, בחר אפשרות נראות והקש על **הפעל את 'חיבור מהיר'**.

כאשר הלוח נפתח, תכונת Wi-Fi מופעלת אוטומטית, והמכשיר מחפש מכשירים סמוכים.



אם התקנת Samsung Link במכשירך, תופיע רשימה של המכשירים הרשומים עם Samsung Link בחלק העליון של המסך. למידע נוסף לגבי Samsung Link, בקר באתר link.samsung.com.

2 בחר מכשיר מתוך הרשימה והתחבר אליו בעזרת ההדרכה על המסך.

הפעולות הבאות עשויות להשתנות בהתאם לסוג המכשיר המחובר.

לשינוי את הגדרת נראות המכשיר, הקש על **הגדרות** ← **נראות מכשיר**, ולאחר מכן בחר אפשרות.

חיפוש חוזר אחר מכשירים

אם המכשיר המבוקש אינו מופיע ברשימה, חפש אותו.

הקש על **רענן** ובחר מכשיר מתוך רשימת המכשירים שזוהו.

שיתוף תכנים

שתף תכנים עם המכשירים המחוברים.

- 1 פתח את לוח ההתראות, והקש על **חיבור מהיר**.
- 2 בחר מכשיר מתוך רשימת המכשירים שזוהו.
- 3 הקש על **שתף תוכן** ובחר קטגוריית מדיה.
- 4 פעל בהתאם להוראות המוצגות על המסך כדי לשלוח תוכן למכשיר המחובר. הפעולות הבאות עשויות להשתנות בהתאם לקטגוריית המדיה שנבחרה.

Screen Mirroring

צפה בתוכן המוצג במכשירך על גבי מסך גדול יותר באמצעות חיבור אלחוטי.

אם מסך גדול, כגון טלוויזיה, אינו תומך בתכונה Screen Mirroring, השתמש באביזרים תואמים כדי לאפשר את התכונה. אביזרים תואמים כוללים מתאם AllShare Cast ו-HomeSync. כדי להפעיל תכונה זו במכשירך, פתח את לוח ההתראות והקש על **ערוך** ← **Screen Mirroring**. לקבלת מידע נוסף אודות חיבור מכשירך למסך גדול, עיין במדריך למשתמש של המסך הגדול או האביזר שתומך ב-Screen Mirroring.

- ייתכן שתכונה זו לא תהיה זמינה, בהתאם לאזור או לספק השירות.
- ייתכן שקבצים מסוימים ייכנסו למאגר במהלך ההפעלה, בהתאם לחיבור הרשת.
- לחיסכון במתח, השבת תכונה זו כשאינה בשימוש.
- אם תציין תדר Wi-Fi, ייתכן שמתאמי AllShare Cast או HomeSync לא יזוהו או לא יתחברו.
- אם אתה מציג סרטונים או משחקים על-גבי צג טלוויזיה, בחר מצב טלוויזיה מתאים להנאה מחוויה מיטבית.



הזנת טקסט

מערכי לוח מקשים

מקלדת מופיעה באופן אוטומטי בעת הזנת טקסט לשליחת הודעות דוא"ל, יצירת תזכירים ועוד. הזנת טקסט אינה נתמכת עבור שפות מסוימות. להזנת טקסט, עליך לשנות את שפת הקלט לאחת מהשפות הנתמכות.

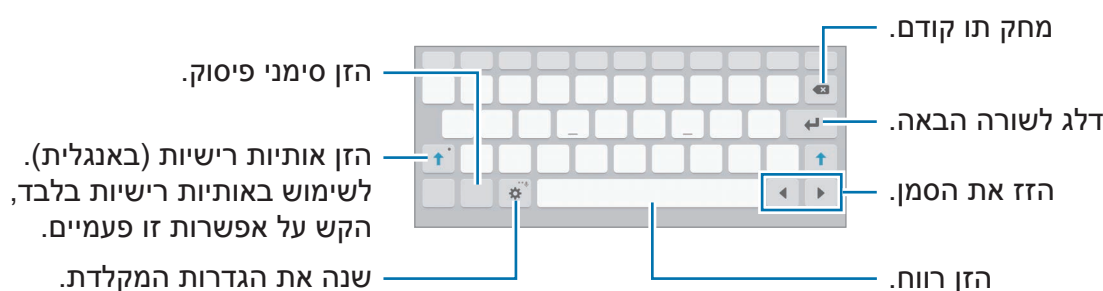

שינוי שפת הקלט

הקש על ← **שפות הזנה** ← **הוסף שפות קלט**, ולאחר מכן בחר את השפות לשימוש. לאחר הבחירה בשתי שפות או יותר, תוכל לעבור בין שפות הקלט על-ידי החלקת מקש הרווח שמאלה או ימינה.

פונקציות מקלדת נוספות

הקש ממושכות על כדי להשתמש בפונקציות השונות. סמלים אחרים עשויים להופיע במקום סמל ה- תלוי בפונקציה האחרונה שבה נעשה שימוש.

- : הזן טקסט באמצעות הקול.

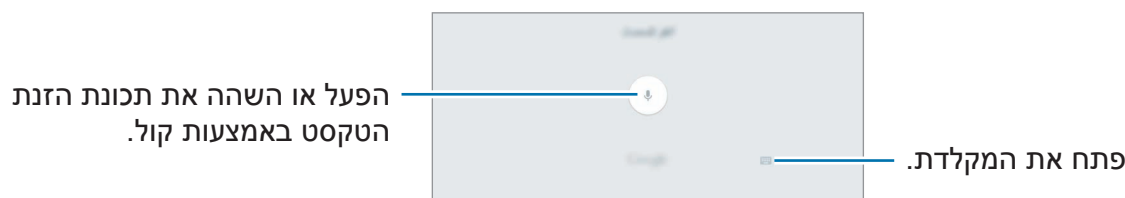



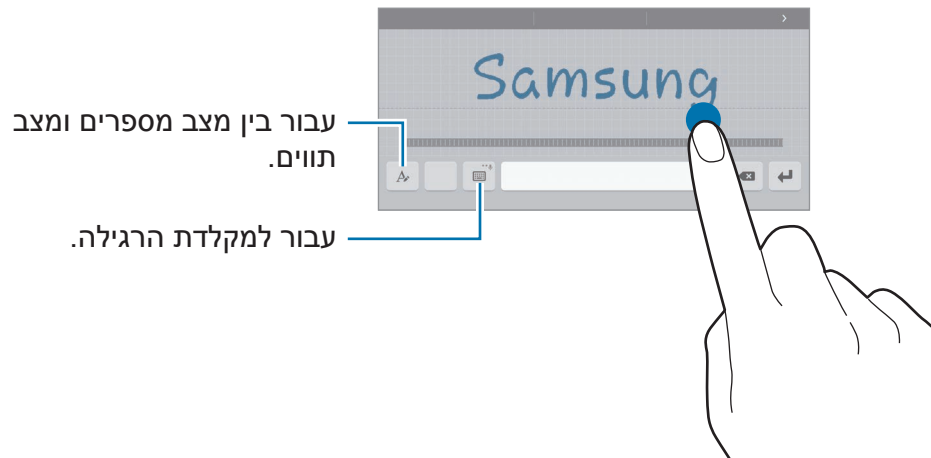

-  : עבור למצב כתב-יד.





ייתכן שתכונה זו לא תהיה זמינה, בהתאם לאזור או לספק השירות.



-  : הוסף פריט מהלוח.
-  : הזן סמלי הבעה.
-  : עבור למקלדת הצפה או המפוצלת. ניתן להזיז את המקלדת למיקום אחר על-ידי גרירת הלשונית.
-  : שנה את הגדרות המקלדת.

העתקה והדבקה

- 1 הקש על טקסט והחזק.
- 2 גרור את  או את  כדי לבחור את הטקסט הרצוי, או הקש על **בחר הכל** כדי לבחור את כל הטקסט.
- 3 הקש על **העתק** או **גזור**.
הטקסט שנבחר מועתק ללוח.
- 4 הקש והחזק היכן שברצונך להכניס את הטקסט, ולאחר מכן הקש על **הדבק**.
כדי להדביק טקסט שכבר העתקת, הקש על **לוח** ובחר בטקסט.

מילון

חפש הגדרות למילים בעת השימוש בתכונות מסוימות, כגון עיון בדפי אינטרנט.



1 הקש הקשה ממושכת על מילה שברצונך לחפש.

אם המילה שברצונך לחפש אינה נבחרת, גרור את  או  כדי לבחור בטקסט הרצוי.

2 הקש על **מילון** ברשימת האפשרויות.

אם לא הותקן מראש מילון במכשיר, הקש על  סמוך למילון הרצוי כדי להורידו.

3 הצג את המונח בחלון הקופץ של המילון.

כדי לעבור לתצוגת מסך מלא, הקש על . הקש על המונח שעל המסך כדי להציג מונחים נוספים. בתצוגה המפורטת, הקש על  כדי להוסיף את המילה לרשימת המילים המועדפות שלך, או הקש על **חפש באינטרנט** כדי להשתמש במילה כמונח חיפוש.

צילום מסך

צלם את המסך תוך כדי השימוש במכשיר.

הקש הקשה ממושכת על מקש הבית ומקש ההפעלה/כיבוי בו-זמנית. תוכל להציג את התמונות שצולמו **בגלריה**.

ניתן גם לצלם תמונות מסך על ידי החלקת היד שמאלה או ימינה על פני המסך. ראה **תנועות ומחוות** למידע נוסף.

לא ניתן לצלם תמונת מסך בזמן השימוש בתכונות או יישומים מסוימים.



פתיחת יישומים

במסך הבית או במסך היישומים, בחר סמל יישום כדי לפתוח אותו.

כדי לפתוח יישום מתוך הרשימה של היישומים שנעשה בהם שימוש לאחרונה, הקש על  ובחר חלון יישום לפתיחה.

סגירת יישום

הקש על  וגרור את חלון היישום האחרון שמאלה או ימינה כדי לסגור אותו. לסגירת כל היישומים הפועלים, הקש על **סגור הכל**.

חלונות מרובים

מבוא

התכונה חלונות מרובים מאפשרת לך להפעיל שני יישומים בו-זמנית בתצוגת המסך המפוצל. ניתן גם להריץ יישומים מרובים באותו זמן בתצוגת חלון קופץ.

ייתכן שיישומים מסוימים אינם תומכים בתכונה זו.

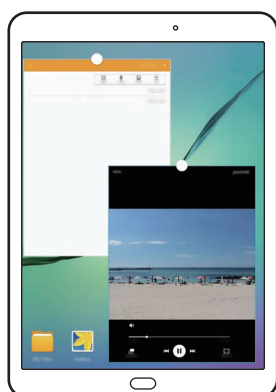

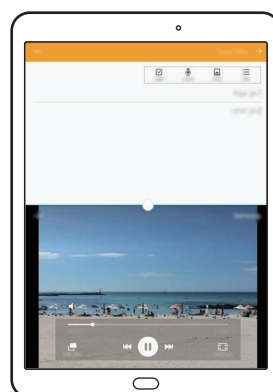

חלון קופץ



תצוגת מסך מפוצלת

תצוגת מסך מפוצלת

- 1 הקש על  כדי לפתוח את רשימת היישומים האחרונים שהיו בשימוש.
- 2 החלק מעלה או מטה והקש על  על חלון של יישום שנעשה בו שימוש לאחרונה. היישום הנבחר יפתח בחלון העליון.

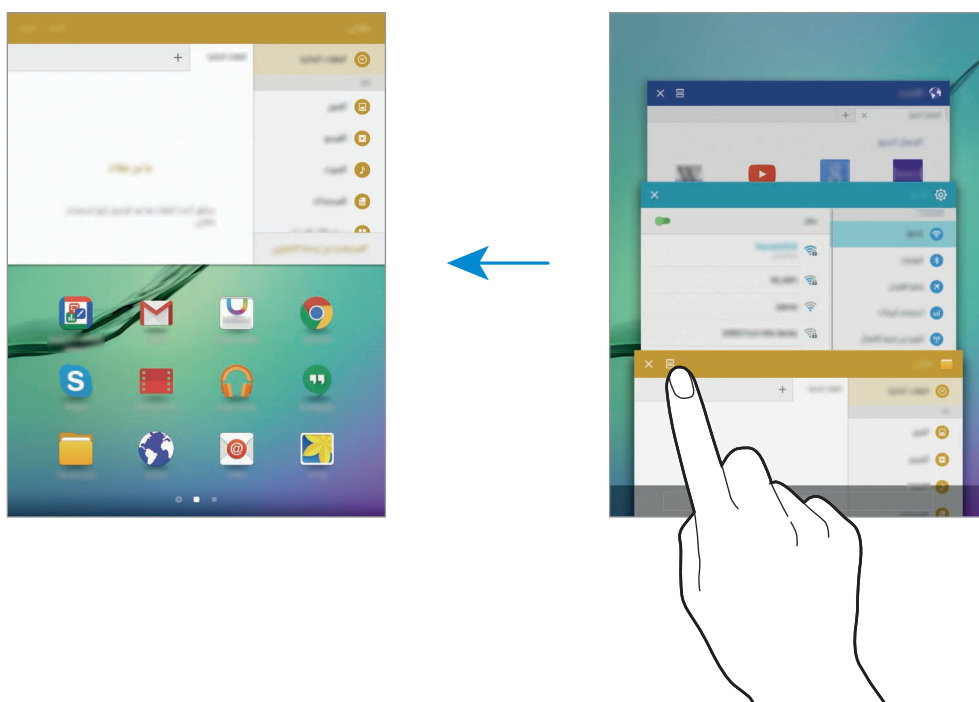

- 3 בחר יישום נוסף להפעלה.

ניתן להפעיל את תצוגת מסך מפוצל גם באמצעות הקשה והחזקה של .



שימוש באפשרויות נוספות

בעת שימוש ביישומים בתצוגת מסך מפוצל, בחר חלון יישום והקש על המעגל שבין חלונות היישומים כדי לעבור לאפשרויות הבאות:

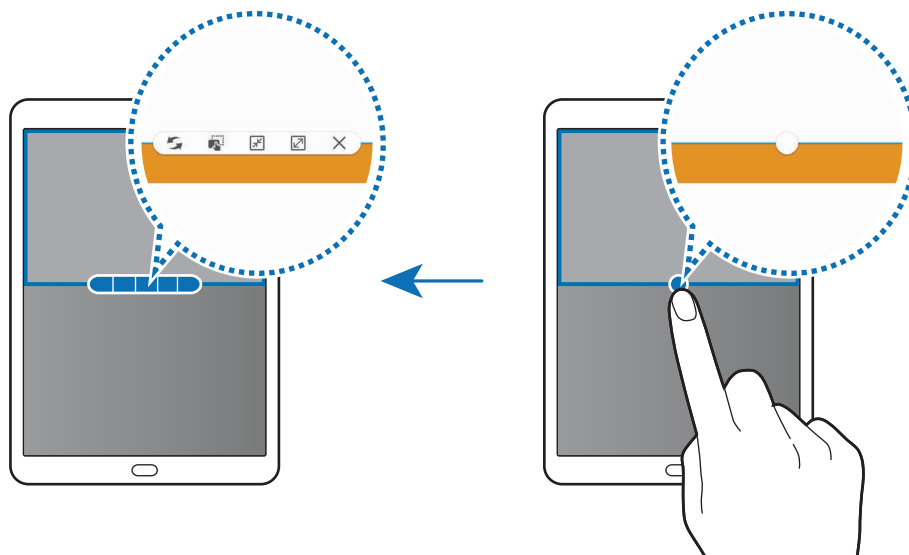

- החלף בין המיקומים של חלונות היישומים.
- גרור וזרוק טקסט או תמונות שהועתקו מחלון אחד לאחר. בחלון הנבחר, הקש על פריט מסוים והחזק, וגרור אותו למיקום כלשהו בחלון אחר.



ייתכן שיישומים מסוימים אינם תומכים בתכונה זו.



- מזער את החלון.
- הגדל את החלון.
- סגור את היישום.

התאמת גודל החלון

לכוונן גודל החלונות, גרור את העיגול בין חלונות היישומים כלפי מעלה או מטה.

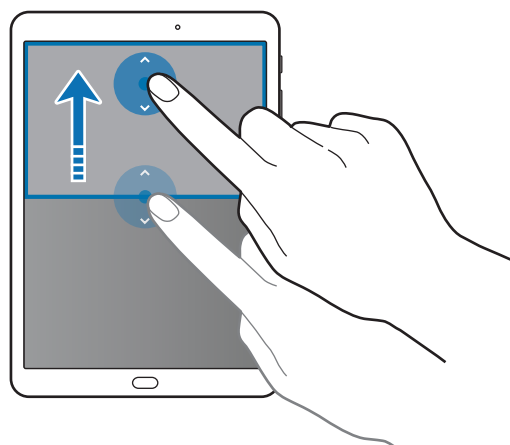

חלון קופץ

1 במסך היישומים, הפעל יישום לשימוש בתצוגת החלון הקופץ.

2 גרור באלכסון כלפי מטה מאחת הפינות העליונות.
מסך היישום יופיע בחלון קופץ.

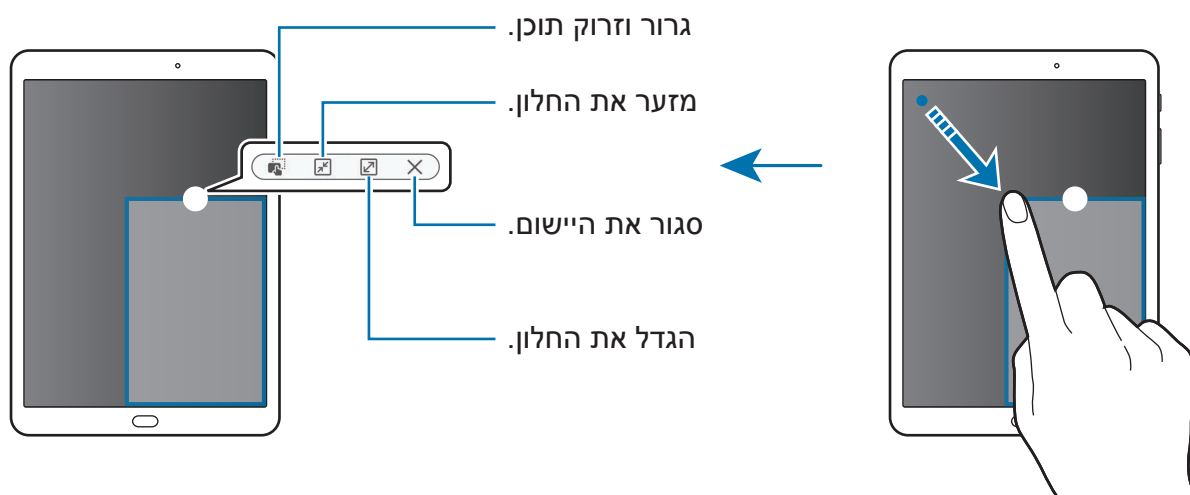

הזזת חלונות קופצים

כדי להזיז חלון קופץ, הקש והחזק את המעגל בחלון וגרור אותו למיקום חדש.

הפעלת תצוגת החלון הקופץ מתצוגת המסך המפוצל

1 בתצוגת המסך המפוצל, הקש על חלון יישום כדי להפעיל אותו בחלון קופץ.

2 הקש הקשה ממושכת על המעגל שבין חלונות היישום.

היישום הנבחר יופעל בחלון קופץ.

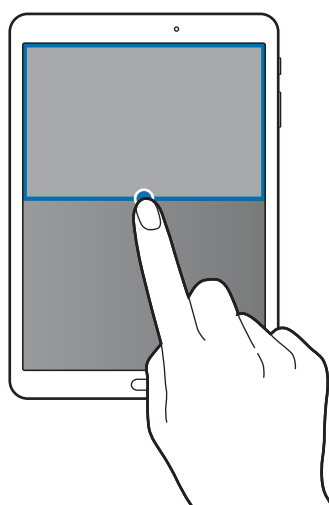

ניהול מכשירים ונתונים

העברת נתונים מהמכשיר הקודם שלך

באפשרותך להעביר נתונים מהמכשיר הקודם למכשיר חדש באמצעות Samsung Smart Switch. הגרסאות הבאות של Samsung Smart Switch זמינות.

- גרסה ניידת: העברת נתונים בין מכשירים ניידים. ניתן להוריד את היישום מ-Galaxy Apps או מ-**חנות Play**.

- גרסת מחשב: העברת נתונים בין המכשיר למחשב. ניתן להוריד את היישום

מ-www.samsung.com/smartswitch.

- Samsung Smart Switch לא נתמך בחלק מהמכשירים או המחשבים.



- יחולו מגבלות. למידע נוסף, בקר ב-Samsung. www.samsung.com/smartswitch.

מתייחסת לנושאי זכויות יוצרים ברצינות. העבר רק תוכן שיש ברשותך או שיש ברשותך זכות להעבירו.

העברת נתונים ממכשיר נייד

העברת נתונים מהמכשיר הקודם שלך למכשיר חדש.

כשאתה מדליק את מכשירך החדש בפעם הראשונה, הקש על **הורד ופתח** בחלון ההתקנה הקופץ של Smart Switch כדי להתקין את היישום. לחלופין, הורד והתקן את Smart Switch מ-Galaxy Apps או מ-**חנות Play**.

הפעל את **Smart Switch** ועקוב אחר ההוראות על המסך להעברת מידע ממכשירך הקודם.

העברת נתונים ממחשב

גבה את הנתונים מהמכשיר הקודם שלך למחשב ויבא את הנתונים למכשירך החדש.

1 במחשב, היכנס לכתובת www.samsung.com/smartswitch כדי להוריד את Smart Switch.



2 במחשב, הפעל את Smart Switch.

אם מכשירך הקודם אינו מתוצרת Samsung, גבה את הנתונים למחשב באמצעות התוכנה שסופקה לך על ידי יצרן המכשיר. לאחר מכן, דלג לשלב החמישי.



- 3 חבר את המכשיר הקודם למחשב באמצעות כבל USB.
- 4 במחשב, פעל לפי ההוראות המופיעות על המסך כדי לגבות את הנתונים מהמכשיר. לאחר מכן, נתק את המכשיר הקודם מהמחשב.
- 5 חבר את המכשיר החדש למחשב באמצעות כבל USB.
- 6 במחשב, פעל לפי ההוראות המופיעות על המסך כדי להעביר את הנתונים למכשיר החדש.

שימוש במכשיר כדיסק נשלף להעברת נתונים

- העבר קבצי שמע, וידאו, תמונות או סוגים אחרים של קבצים מן המכשיר למחשב, או להפך.
- אין לנתק את כבל ה-USB מהמכשיר במהלך העברת הקבצים. הדבר עלול לגרום לאובדן נתונים או נזק למכשיר. 
- ייתכנו בעיות בחיבור בין המכשירים כאשר הם מחוברים זה לזה דרך רכזת USB. יש לחבר את המכשיר ישירות לכניסת ה-USB של המחשב. 

- 1 חבר את המכשיר למחשב באמצעות כבל USB.
- 2 פתח את חלונית ההתראות, ולאחר מכן הקש על האפשרות **מחובר כמכשיר מדיה** ← **מכשיר מדיה (MTP)**.
- אם המחשב שלך לא תומך בפרוטוקול העברת מדיה (MTP) או שלא מותקן בו מנהל ההתקן המתאים, הקש על האפשרות **מצלמה (PTP)**.
- 3 העבר קבצים בין המכשיר והמחשב.

עדכון המכשיר

ניתן לעדכן את המכשיר לגרסת התוכנה האחרונה.

עדכון דרך הרשת

ניתן לעדכן את המכשיר לגרסת התוכנה האחרונה באופן ישיר באמצעות השירות 'קושחה דרך הרשת' (FOTA).

במסך היישומים, הקש על הגדרות ← אודות המכשיר ← עדכון תוכנה ← עדכן עכשיו.

לבדיקה אוטומטית של עדכונים זמינים, הקש על המתג **עדכון אוטומטי** כדי להפעילו.



עדכון ה-Smart Switch

חבר את המכשיר למחשב, ועדכן את המכשיר לגרסת התוכנה האחרונה.

1 במחשב, היכנס לכתובת www.samsung.com/smartswitch כדי להוריד את Smart Switch ולהתקינו.

2 במחשב, הפעל את Smart Switch.

3 חבר את המכשיר למחשב באמצעות כבל USB.

4 אם עדכון תוכנה זמין, עקוב אחר ההוראות על המסך לעדכון המכשיר.

- בשעה שהמכשיר מבצע עדכון, אין לכבות את המחשב או לנתק את כבל ה-USB.
- במהלך עדכון המכשיר, אין לחבר למחשב התקני מדיה אחרים. חיבור של התקנים נוספים עלול להפריע לתהליך העדכון. לפני העדכון, נתק את כל שאר התקני המדיה מהמחשב.



גיבוי ושחזור נתונים

הקפד שהמידע האישי שלך, נתוני היישומים וההגדרות יישארו בטוחים במכשיר. באפשרותך לגבות את המידע הרגיש שלך בחשבון גיבוי ולהיכנס אליו במועד מאוחר יותר. עליך להיכנס לחשבון Google או Samsung שלך על מנת לגבות או לשחזר מידע. ראה [חשבונות](#) למידע נוסף.

שימוש בחשבון Samsung

במסך היישומים, הקש על **הגדרות** ← **גיבוי ואיפוס** ← **גיבוי הנתונים שלי**, בחר פריטים לגיבוי, ולאחר מכן הקש על **גבה כעת**.

כדי להגדיר במכשיר גיבוי נתונים אוטומטי, הקש על המתג **גיבוי אוטומטי** כדי להפעילו. לשחזור נתונים באמצעות חשבון Samsung, הקש על **שחזר**. נתונים נוכחיים יימחקו מהמכשיר כדי לשחזר את הפריטים הנבחרים.

שימוש בחשבון Google

במסך היישומים, הקש על **הגדרות** ← **גיבוי ואיפוס**, ולאחר מכן הקש על מתג ה-**גבה את הנתונים שלי** כדי להפעילו. הקש על **חשבון גיבוי** ובחר את החשבון כחשבון הגיבוי.

לשחזור נתונים באמצעות חשבון Google, הקש על המתג **שחזור אוטומטי** כדי להפעילו. כאשר הנך מתקין שוב יישומים, הגדרות גיבוי ומידע ישוחזרו.

ביצוע איפוס נתונים

מחק את כל ההגדרות והנתונים שבמכשיר. לפני ביצוע איפוס לנתוני היצרן, הקפד ליצור עותקי גיבוי של כל הנתונים החשובים המאוחסנים במכשיר. ראה [גיבוי ושחזור נתונים](#) למידע נוסף.

במסך היישומים, הקש על **הגדרות** ← **גיבוי ואיפוס** ← **איפוס לנתוני יצרן** ← **איפוס המכשיר** ← **מחק הכל**. המכשיר מאותחל אוטומטית.

התחברות לטלויזיה

מבוא

בצע הרשמה של טלויזיה במכשירך ושתף בקלות תוכן בין המכשיר לטלויזיה.

- תכונה זו תואמת לטלויזיות החכמות של Samsung המשווקות מ-2015 ואילך, ותומכות בתכונה (Bluetooth Low Energy (BLE.



- ייתכן שקבצים מסוימים ייכנסו למאגר במהלך ההפעלה, בהתאם לחיבור הרשת.

רישום טלויזיה

רשום את הטלויזיה במכשירך ושתף בקלות תוכן בין המכשיר לטלויזיה. לאחר רישום הטלויזיה, תוכל לשתף בקלות את המסך בין המכשיר לטלויזיה ולהשתמש בתקציר בתכונת הטלויזיה.

1 הדלק את הטלויזיה והנח את המכשיר בקרבתה.

2 פתח את לוח ההתראות, והקש על **חיבור מהיר**.

3 בחר את מכשיר הטלויזיה והקש על **רישום טלויזיה**.

שיקוף המסך

באפשרותך לשקף את מסך המכשיר על מסך הטלויזיה ולהיפך.

שיקוף מסך המכשיר אל טלויזיה

כשמכשירך מזהה את הטלויזיה הרשומה בזמן צפייה בוידאו, הסמל  יופיע על המכשיר. הקש על הסמל כדי להזרים וידאו מהמכשיר לטלויזיה.

אם הטלויזיה מכובה ורשומה ב **חיבור מהיר**, היא תידלק באופן אוטומטי ומסך המכשיר יופיע על-גבי מסך הטלויזיה.

תכונה זו נתמכת על ידי יישום ברירת המחדל של נגן הוידאו בלבד.



שיקוף מסך טלוויזיה אל המכשיר

- 1 פתח את לוח ההתראות, והקש על **חיבור מהיר**.
הטלוויזיה הרשומה תופיע ברשימה.
- 2 בחר את הטלוויזיה הרשומה.
- 3 הקש על **מהטלוויזיה למכשיר הנייד**.
מסך הטלוויזיה יופיע על המכשיר.

שימוש בתקציר מידע על מסך הטלוויזיה

הטלוויזיה הרשומה תידלק באופן אוטומטי בהתאם לזמן שהוגדר לה מראש על מכשירך, ותציג על המסך את הזמן, את פרטי מזג האוויר ואת לוח הזמנים שלך. לשימוש בתכונה, המכשיר והטלוויזיה צריכים להיות מחוברים לאותה נקודת גישה.

- 1 פתח את לוח ההתראות, והקש על **חיבור מהיר**.
הטלוויזיה הרשומה תופיע ברשימה.
- 2 בחר את הטלוויזיה הרשומה.
- 3 הקש על **תדריך בטלוויזיה** והגדר את השעה והיום לשימוש בתכונה 'תקציר מידע על מסך הטלוויזיה'.
שעה, מזג אוויר ומידע לוח זמנים יוצג בצד ימין של מסך הטלוויזיה בזמן הקבוע מראש.

יישומים

התקנה או הסרה של יישומים

Galaxy Apps

רכוש והורד יישומים. באפשרותך להוריד יישומים שפותחו במיוחד עבור מכשירי Samsung Galaxy.

הקש על **Galaxy Apps** במסך היישומים.

ייתכן שיישום זה לא יהיה זמין, בהתאם לאזור או לספק השירות.



התקנת יישומים

דפדף בין יישומים לפי קטגוריה, או הקש על **חיפוש** כדי לחפש באמצעות מילת מפתח. בחר יישום להצגת מידע לגביו. כדי להוריד יישומים בחינם, הקש על **התקן**. כדי לרכוש ולהוריד יישומים שעליהם חל חיוב, הקש על המחיר, ובצע את ההוראות שעל-גבי המסך.

כדי לשנות את הגדרות העדכון האוטומטי, הקש על ▼ ← **הגדרות** ← **עדכון אוטומטי של יישומים**, ולאחר מכן בחר באפשרות כלשהי.



חנות Play

רכוש והורד יישומים.

הקש על **חנות Play** במסך היישומים.

התקנת יישומים

דפדף בין יישומים לפי קטגוריה, או הקש על Q כדי לחפש באמצעות מילת מפתח. בחר יישום להצגת מידע לגביו. כדי להוריד יישומים בחינם, הקש על **התקן**. כדי לרכוש ולהוריד יישומים שעליהם חל חיוב, הקש על המחיר, ובצע את ההוראות שעל-גבי המסך.

כדי לשנות את הגדרות העדכון האוטומטי, הקש על ≡ ← **הגדרות** ← **עדכן אפליקציות באופן אוטומטי**, ולאחר מכן בחר באפשרות כלשהי.



ניהול יישומים

הסרת התקנה או השבתה של יישומים

במסך היישומים, הקש על **ערוך**. הסמל  מופיע על היישומים שניתן להשבית או להסיר את התקנתם. בחר ביישום כלשהו, והקש על **השבת** או **הסר התקנה**. לחלופין, במסך היישומים, הקש על **הגדרות** ← **יישומים** ← **מנהל היישומים**, בחר יישום ולאחר מכן הקש על **השבת** או על **הסר התקנה**.

- **השבת:** השבת את יישומי ברירת המחדל הנבחרים שאת התקנתם לא ניתן להסיר מהמכשיר.
- **הסר התקנה:** הסר את התקנתם של יישומים שהורדו.

הפעלת יישומים

במסך היישומים, הקש על **הגדרות** ← **יישומים** ← **מנהל היישומים**, גלול אל **מושבת**, בחר יישום ולאחר מכן הקש על **הפעל**.

הקבצים שלי

קבל גישה והשתמש במגוון קבצים המאוכסנים במכשיר או במיקומים אחרים, כגון שירותי אחסון ענן. במסך היישומים, הקש על **הקבצים שלי**.

- **קבצים אחרונים:** הצג קבצים אחרונים.
- **קטגוריות:** הצג קבצים לפי קטגוריה.
- **אחסון מקומי:** הצג את הקבצים השמורים במכשיר.
- **אחסון בענן:** הצג את הקבצים השמורים בשירות האחסון בענן.
- **שימוש בשטח אחסון:** הצג מידע הנוגע לזיכרון של המכשיר.
- לחיפוש קבצים או תיקיות, הקש על **חיפוש**.

גלריה

מבוא

צפה ונהל תמונות ווידאו השמורים במכשיר.

הצגת תמונות או סרטוני וידאו

1

הקש על **גלריה** במסך היישומים.

2

בחר תמונה או וידאו.

קבצי וידאו מוצגים עם הסמל  בתמונה הממוזערת שבתצוגה המקדימה. כדי להפעיל וידאו, הקש על .



כדי להסתיר או להציג את התפריטים, הקש על המסך.

מחיקת תמונות או סרטוני וידאו

מחיקת תמונה או וידאו

בחר תמונה או וידאו, והקש על **מחק** בתחתית המסך.

מחיקת תמונות וסרטונים מרובים

- 1 במסך הגלריה הראשי, הקש הקשה ממושכת על תמונה או סרטון למחיקה.
- 2 סמן את התיבות של התמונות או סרטוני הוידאו למחיקה.
- 3 הקש על **מחק**.

מצלמה

מבוא

צלם תמונות והקליט וידאו באמצעות מגוון מצבים והגדרות.

צילום בסיסי

באפשרותך לצלם תמונות ולהקליט וידאו. עיין בתמונות הוידאו שלך בגלריה. הקש על **מצלמה** במסך היישומים.

כללי התנהגות נאותים לשימוש במצלמה

- אין לצלם תמונות או סרטונים של אנשים ללא רשותם.
- אין לצלם תמונות או סרטונים במקומות שבהם הדבר אסור על פי חוק.
- אין לצלם תמונות או סרטונים במקומות שבהם הדבר עלול להפר את פרטיותם של אנשים.

צילום תמונות וסרטונים

1 הקש על התמונה במסך התצוגה המקדימה, בנקודה שבה ברצונך שהמצלמה תתמקד.

2 הקש על  לצילום תמונה, או הקש על  לצילום סרטון.

- הרחק שתי אצבעות זו מזו על-גבי המסך להגדלה של החלק הרצוי, והצמד אותן זו לזו בתנועת צביטה להקטנתו.
- לצילום תמונה מתוך הסרטון במהלך הקלטת וידאו, הקש על **צלם**.
- לשינוי המיקוד תוך כדי צילום הסרטון, הקש על הנקודה שבה ברצונך להתמקד. להתמקדות במרכז המסך, הקש על .

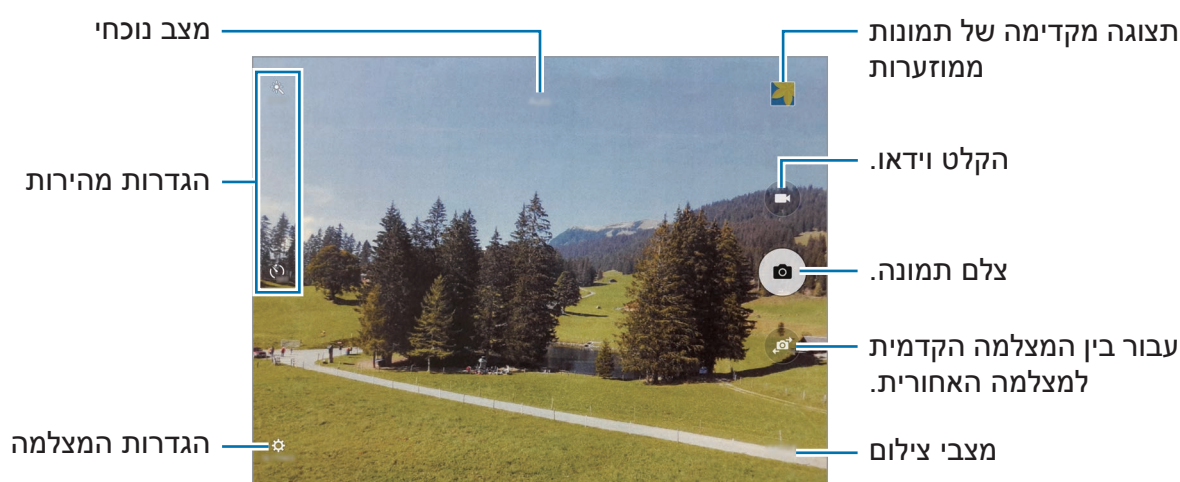

במסך התצוגה המקדימה, החלק את אצבעך ימינה כדי להיכנס לרשימת מצבי הצילום. לחלופין, החלק את אצבעך שמאלה כדי לצפות בתמונות ובוידאו שצילמת.

- מסך התצוגה המקדימה עשוי להשתנות בהתאם למצב הצילום ולדגם המצלמה.
- המצלמה נכבית באופן אוטומטי כשאינה בשימוש.
- ודא שהעדשה נקייה. אחרת, ייתכן שהמכשיר לא יפעל כהלכה במצבים מסוימים שמחייבים רזולוציה גבוהה.
- המצלמה הקדמית מצוידת בעדשה רחבת-זווית. ייתכנו עיוותים קלים בתמונות בזווית רחבה, ואין מדובר בבעיות בביצועי המכשיר.
- זמן ההקלטה המרבי עלול להתקצר כאשר מקליטים וידאו ברזולוציה גבוהה.



הפעלת המצלמה במסך הנעול

כדי לצלם במהירות תמונות, הפעל את **מצלמה** במסך הנעול.

במסך הנעול, גרור את  אל מחוץ לעיגול הגדול.

- ייתכן שתכונה זו לא תהיה זמינה, בהתאם לאזור או לספק השירות.
- חלק מתכונות המצלמה אינן זמינות כאשר מפעילים את ה**מצלמה** מהמסך הנעול בזמן שתכונות האבטחה מופעלות.



נעילת מיקוד וחשיפה

ניגודיות בהירה/כהה חזקה והנושא שנמצאים מחוץ לאיזור מיקוד אוטומטי עלולים להקשות על השגת חשיפה טובה. נעל את המיקוד או את החשיפה ולאחר מכן צלם תמונה. הקש והחזק על האיזור למיקוד, מסגרת AF/AE תופיע באיזור והגדרות מיקוד וחשיפה יינעלו. ההגדרות יישארו נעולות גם לאחר צילום תמונה.

תכונה זו זמינה רק במצבי צילום מסוימים.





מצב אוטומטי

מצב אוטומטי מאפשר למצלמה להעריך את הסביבה ולקבוע את המצב המתאים ביותר לצילום התמונה.

במסך התצוגה המקדימה, הקש על **מצב** ← **אוט'**.

מצב מקצועי

צלם תמונות תוך כדי כוונת אפשרויות צילום שונות באופן ידני, כגון ערך חשיפה וערך ה-ISO. במסך התצוגה המקדימה, הקש על **מצב** ← **מקצועי**. בחר אפשרויות והתאם את ההגדרות לצרכיך, ולאחר מכן הקש על  לצילום התמונה.

- **WB** : בחר איזון לבן מתאים, על מנת שתמונות יוצגו עם טווח צבעים נאמן למציאות.
- **ISO** : בחר ערך ISO. הגדרה זו שולטת ברגישות האור של המצלמה. ערכים נמוכים מיועדים לנושאי צילום נייחים או המוארים באור בהיר. ערכים גבוהים יותר מיועדים לנושאי צילום הנעים במהירות או המוארים באופן עמום. לעומת זאת, הגדרות ISO גבוהות עלולות לגרום רעש בתמונות.
-  : שנה ערך החשיפה. הגדרה זו קובעת כמה אור ייקלט בחיישן המצלמה. עבור תנאי תאורה עמומה, השתמש בערך חשיפה גבוה יותר.

פנורמה

צלם סדרה של תמונות אופקיות או אנכיות ולאחר מכן הדבק אותן יחד ליצירת סצנה רחבה. במסך התצוגה המקדימה, הקש על **מצב** ← **פנורמה**.

לקבלת תמונות מיטביות באמצעות פנורמה, היעזר בטיפים שלהלן:



- הזז את המצלמה באטיות בכיוון אחד.
- שמור שהתמונה לא תחרוג מהמסגרת של כוונת המצלמה.
- הימנע מצילום תמונות כשהרקע אחיד, כגון שמיים ריקים או קיר רגיל.

תמונה וירטואלית

צלם סדרת תמונות תוך הקפת נושא הצילום ליצירת ייצוג של האובייקט ממספר זוויות. תוכל להציג את האובייקט מזוויות שונות באמצעות גרירת אצבעך שמאלה או ימינה על התמונה.

1 במסך התצוגה המקדימה, הקש על **מצב** ← **תמונה וירטואלית**.

2 מקם אובייקט במרכז מסך התצוגה המקדימה והקש על .

3 הזז את המכשיר באיטיות סביב נושא הצילום בכיוון אחד כדי לצלם תמונות נוספות.

כאשר החצים הופכים לצהובים או כאשר אתה עוצר להקיף את הנושא בעיגול, המכשיר יפסיק באופן אוטומטי לצלם תמונות.

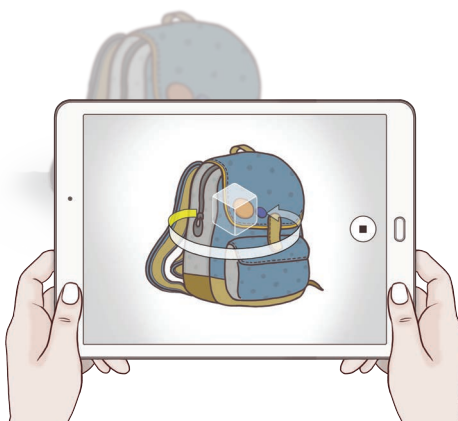

הצגת תמונות שצולמו בצילום וירטואלי

- 1 במסך התצוגה המקדימה, הקש על התמונה הממוזערת.
- 2 הקש על .
- 3 גרור את אצבעך שמאלה או ימינה על המסך, או סובב באיטיות את המכשיר ימינה או שמאלה כדי להציג את נושא הצילום מזוויות שונות.

HDR (גוון עשיר)

צלם תמונות עם צבעים עשירים ושחזר את הפרטים אפילו באזורים בהירים או כהים מאוד. במסך התצוגה המקדימה, הקש על **מצב** ← HDR (גוון עשיר).



עם אפקט



ללא אפקט

צילום ועוד

צלם סדרת תמונות ושנה אותן על-ידי החלת אפקטים שונים בעזרת מצבי הצילום.

תכונת הזום אינה זמינה במהלך הצילום במצב זה.







1 במסך התצוגה המקדימה, הקש על **מצב** ← **צילום ועוד**.

2 הקש על .

המכשיר מצלם סדרה של תמונות ומציג את מצבי הצילום הזמינים.

3 בחר מצב צילום והחל על התמונות אפקטים.

- **התצלום הטוב ביותר:** שמור את התמונה הטובה ביותר בסדרה. להצגת תמונות נוספות בסדרה, החלק שמאלה או ימינה. המכשיר ימליץ על התמונה הטובה ביותר ויזהה אותה באמצעות .
- **מחק:** מחק עצמים נעים בלתי רצויים. הקש על  כדי למחוק עצמים נעים בלתי רצויים. הקש על  כדי לשחזר את התמונה המקורית.
- **צילום דרמטי:** שלב סדרת תמונות ליצירת תמונה המראה את נתיב התנועה. הארך את עקבות התנועה בתמונה על ידי בחירת עוד תמונות בתחתית המסך.
- **צילום פנורמי:** הוסף לרקע האובייקט אפקט שיגרום לו להיראות כאילו הוא נמצא בתנועה מהירה. הקש על **אובייקטים** כדי לבחור נושא צילום. הקש על **טשטוש תנועה** כדי לשנות את זווית הטשטוש שתופעל על הרקע. הקש על  וצייר מעגל באצבע מסביב למעגל הגדול, כדי לכוון את זווית הטשטוש. כדי לכוון את רמת הטשטוש של הרקע, גרור את פס הכוון.

4 בסיום עריכת התמונות, הקש על **שמור**.

מצלמה כפולה

בעת צילום של תמונת נוף עם המצלמה האחורית, התמונה או הסרטון שנלכדים במצלמה הקדמית מופיעים בחלון מוקטן, או להפך. השתמש בתכונה זו לצילום תמונות נוף מרהיבות, במקביל לצילום תמונות עצמיות.

במסך התצוגה המקדימה, הקש על **מצב** ← **מצלמה כפולה**. הקש על  לצילום תמונה, או הקש על  כדי להתחיל הקלטת וידאו.



בחר את סוג המסגרת עבור החלון המוקטן.

במצב מצלמה כפולה, באפשרותך להקליט סרטונים באורך של עד 5 דקות באיכות Full HD ובאורך של עד 10 דקות באיכות HD או VGA.



סלפי

צלם דיוקן עצמי במצלמה הקדמית.

1 במסך התצוגה המקדימה, הקש על  כדי לעבור למצלמה הקדמית לצילום דיוקן עצמי.

2 הקש על **מצב** ← **סלפי**.

3 פנה לעדשת המצלמה הקדמית.

4 כאשר המכשיר מזהה את פניך, הקש על המסך כדי לצלם תמונה של עצמך.
לצילום התמונה באמצעות כף ידך, הקש על  והקש על המתג **בקרת מחווה** כדי להפעילו.
הראה את כף ידך למצלמה הקדמית. לאחר זיהוי כף היד, המכשיר יצלם את התמונה כעבור מספר שניות.

צילום במרווחים

צלם סדרה של דיוקנאות עצמיים במרווחי זמן קבועים ושמור את התמונות שאתה רוצה.

1 במסך התצוגה המקדימה, הקש על  כדי לעבור למצלמה הקדמית לצילום דיוקן עצמי.

2 הקש על **מצב** ← **צילום במרווחים**.

3 כאשר המכשיר מזהה את פניך, הקש על המסך כדי לצלם תמונה של עצמך.

המכשיר יצלם ארבע תמונות במרווחים של שתי שניות.

לצילום התמונה באמצעות כף ידך, הקש על  והקש על המתג **בקרת מחווה** כדי להפעילו.
הראה את כף ידך למצלמה הקדמית. לאחר זיהוי כף היד, המכשיר יצלם את התמונה כעבור מספר שניות.

4 סמן את התמונות שאתה רוצה לשמור והקש על **שמור**.

הורדת מצבים

הורד מצבי צילום נוספים מ-Galaxy Apps.

במסך התצוגה המקדימה, הקש על **מצב** ← **הורד**.

לחלק ממצבי צילום שהורדו אין גישה לכל תכונה. החלקה מהירה עם היד ימינה לצפייה ברשימת המצבים והחלקה מהירה שמאלה לצפייה בתמונות שצולמו ווידאו עלולה לא להיות זמינה.



הגדרות המצלמה

הגדרות מהירות

במסך התצוגה המקדימה, השתמש בהגדרות המהירות הבאות.

האפשרויות הזמינות עשויות להשתנות בהתאם למצב הצילום ולדגם המצלמה שבו נעשה שימוש.



- ☀ : בחר אפקט סינון לשימוש בעת צילום תמונות או סרטונים. להורדת אפקטים נוספים, הקש על הורד.
- ☺ : בחר שיטת מדידה. אפשרות זו קובעת את אופן החישוב של ערכי אור. **משקל מרכזי** משתמש באור באיזור יחס של התמונה לחישוב החשיפה של הצילום. **ספוט** משתמשת באור באיזור מרכז ממוקד של התמונה לחישוב החשיפה של הצילום. **מטריצה** מחשבת ממוצע של הסצנה בכללותה.
- ☼_{OFF} : בחר את אורך העיכוב לפני שהמצלמה מצלמת באופן אוטומטי.
- ⚙ : כוון את סרגל המחווה כדי לצלם תמונה עם פנים מובהרות לקבלת תמונות עדינות יותר.

הגדרות המצלמה

במסך התצוגה המקדימה, הקש על ⚙.

האפשרויות הזמינות עשויות להשתנות בהתאם למצב הצילום ולדגם המצלמה שבו נעשה שימוש.



- **גודל תמונה (מצלמה אחורית) / גודל תמונה (מצלמה קדמית):** בחר את הרזולוציה של התמונות. שימוש ברזולוציה גבוהה יותר יגרום להפקת תמונות איכותיות יותר, אך הן יצרכו נפח זיכרון גדול יותר.
- **גודל וידאו (מצלמה אחורית) / גודל וידאו (מצלמה קדמית):** בחר את הרזולוציה של סרטוני הווידאו. שימוש ברזולוציה גבוהה יותר יגרום להפקת סרטוני וידאו איכותיים יותר, אך הן יצרכו נפח זיכרון גדול יותר.
- **בקרת מחווה:** הגדר את המכשיר לזיהוי כף ידך, כך שתוכל להשתמש בה לצילום דיוקן עצמי.
- **שמור תמונות כפי שנראו בתצוגה מקדימה:** הפוך את התמונה ליצירת תמונת מראה של הסצנה המקורית, בעת צילום תמונות עם המצלמה הקדמית.
- **ייצוב וידאו:** הפעל אנטי-רעד להפחתה או מניעה של טשטוש הנגרם כתוצאה מרעד מצלמה בעת צילום וידאו.

- **מצב תצוגה:** שנה את יחס הרוחב-גובה של מסך התצוגה המקדימה.
- **קווי רשת:** הצג מחווי כוונת שיסייעו בהרכבת הקומפוזיציה בעת בחירת נושאי צילום.
- **תגיות מיקום:** הוסף לתמונה תג מיקום GPS.
-  עוצמת אות ה-GPS עלולה להיחלש במקומות שבהם האות נתקל במכשולים, למשל בין בניינים או באזורים נמוכים, או בתנאי מזג אוויר קשים.
- המיקום שלך עשוי להופיע בתמונות שאתה מעלה לאינטרנט. למניעת מצב זה, השבת את ההגדרה של תגי מיקום.
- **סקור תמונות:** הגדר את המכשיר להצגת התמונות לאחר צילומן.
- **מיקום אחסון:** בחר מיקום זיכרון לאחסון.
- **הפונקציה 'מקשי עוצמת קול':** הגדר את המכשיר לשימוש במקש עוצמת הקול לשליטה בפונקציות התריס או הזום.
- **אפס הגדרות:** אפס את הגדרות המצלמה.

דוא"ל

הגדרת חשבונות דואר אלקטרוני

הגדר חשבון דואר אלקטרוני עם פתיחת היישום דוא"ל בפעם הראשונה.

- 1 הקש על דוא"ל במסך היישומים.
 - 2 הזן את כתובת הדוא"ל והסיסמה, ולאחר מכן הקש על **הבא**.
כדי לרשום ידנית חשבון דוא"ל של חברה, הקש על **הגדרה ידנית**.
 - 3 פעל בהתאם להוראות המוצגות על המסך להשלמת ההגדרה.
- להגדרת חשבון דוא"ל נוסף, הקש על **עוד** ← **הגדרות** ← **הוסף חשבון**.
אם יש לך יותר מחשבון דוא"ל אחד, באפשרותך להגדיר אחד מהם כחשבון ברירת המחדל. הקש על **עוד** ← **הגדרות** ← **הגדר כחשבון ברירת המחדל**.

שליחת דואר אלקטרוני

- 1 הקש על  כדי לחבר הודעת דוא"ל.
- 2 הוסף נמענים והזן את טקסט הודעת הדוא"ל.
- 3 הקש על **שלח** כדי לשלוח את הודעת הדואר.

קריאת דואר אלקטרוני

ברשימת הודעות הדוא"ל, הקש על הודעת הדוא"ל שברצונך לקרוא.

דפדפן

גלוש באינטרנט לחיפוש אחר מידע וסמן את הדפים המועדפים עליך לגישה נוחה יותר.

- 1 הקש על **דפדפן** במסך היישומים.
 - 2 הקש על שדה הכתובת.
 - 3 הזן את כתובת האינטרנט או מילת מפתח, ולאחר מכן הקש על **עבור אל**.
- כדי להציג את סרגלי הכלים, גרור את אצבעך מעט כלפי מטה על המסך.

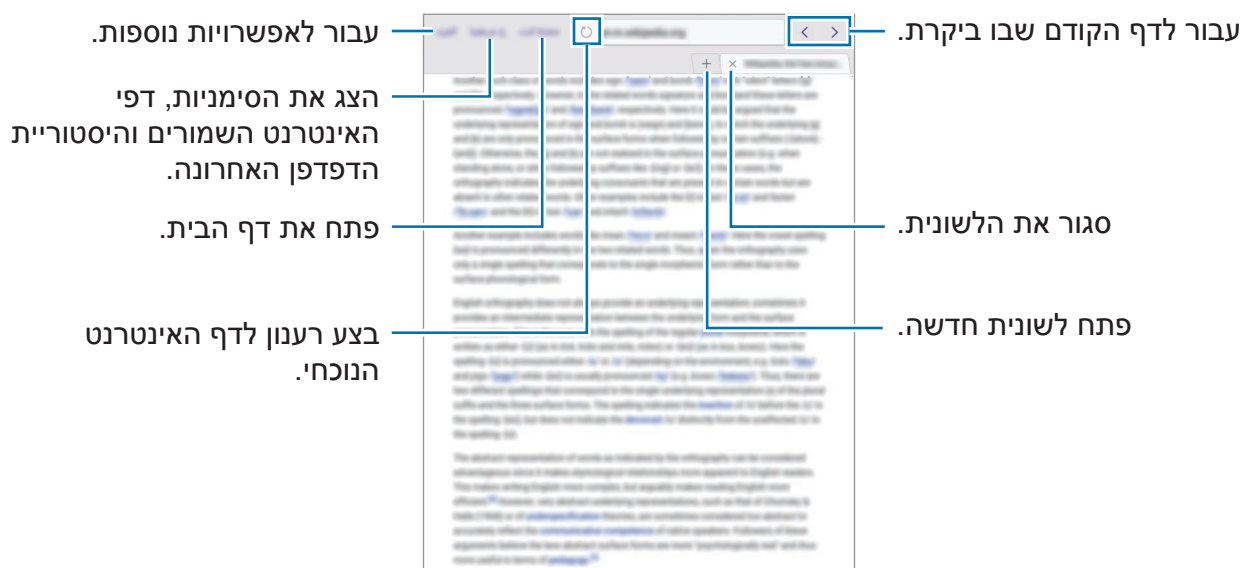





אנשי קשר

מבוא

צור אנשי קשר או נהל אנשי קשר במכשיר.

הוספת אנשי קשר

יצירת אנשי קשר באופן ידני

- 1 הקש על אנשי קשר במסך היישומים.
- 2 הקש על  ובחר מיקום אחסון.
- 3 הזן פרטי איש קשר.
 -  : הוסף תמונה.
 -  /  : הוסף או מחק שדה פרטי קשר.
- 4 הקש על שמור.

ייבוא אנשי קשר

יבא אנשי קשר משירותי אחסון למכשירך.

- 1 הקש על אנשי קשר במסך היישומים.
- 2 ברשימת אנשי הקשר, הקש על עוד ← הגדרות ← ייבוא/ייצוא אנשי קשר ← יבא, ולאחר מכן בחר באפשרות ייבוא.

חיפוש אנשי קשר

במסך היישומים, הקש על **אנשי קשר**.

השתמש באחת משיטות החיפוש הבאות:

- גלול במעלה או במורד רשימת אנשי הקשר.
- גרור את אצבעך לאורך האינדקס שבצדה השמאלי של רשימת אנשי הקשר כדי לגלול אותה במהירות.
- הקש על שדה החיפוש בחלק העליון של רשימת אנשי הקשר, ולאחר מכן הזן קריטריונים לחיפוש.

לאחר בחירת איש קשר, בצע אחת מהפעולות הבאות:

- ☆ : הוסף לאנשי הקשר המועדפים.
- ✉ : חבר הודעת דואר אלקטרוני.

מנהל חכם

מבוא

המנהל החכם מספק מבט כללי על מצב הסוללה, האחסון, ה-RAM ואבטחת המערכת. ניתן גם לייעל באופן אוטומטי את פעולת המכשיר בהקשת אצבע אחת.

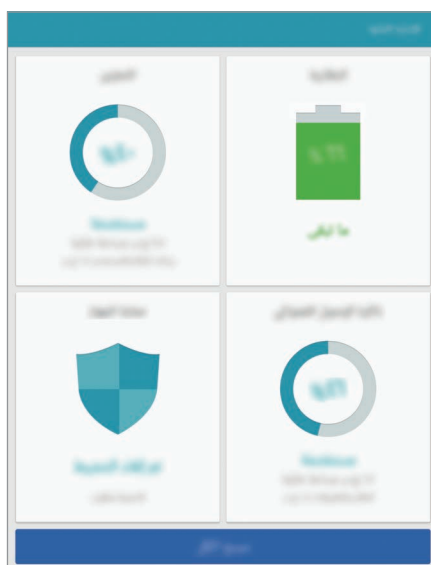

שימוש בתכונת האופטימיזציה המהירה

במסך היישומים, הקש על **מנהל חכם** ← **נקה הכל**.

תכונת האופטימיזציה המהירה משפרת את ביצועי המכשיר באמצעות הפעולות הבאות.

- זיהוי יישומים העושים שימוש מופרז בסוללה וניקוי חלק מהזיכרון.
- מחיקת קבצים מיותרים וסגירת יישומים הרצים ברקע.
- סריקה לאיתור תוכנות זדוניות.

השימוש במנהל חכם

במסך היישומים, הקש על **מנהל חכם** ובחר תכונה.

סוללה

בדוק את רמת הסוללה שנותרה והזמן שנותר לשימוש במכשיר. במכשירים שרמות הסוללה שלהם נמוכות, מומלץ לחסוך בצריכת הסוללה באמצעות הפעלת תכונות חיסכון בחשמל וסגירת יישומים הצורכים רמות גבוהות של אנרגיה.

זמן השימוש שנותר מראה את הזמן הנותר עד להתרוקנות הסוללה. זמן השימוש שנותר עשוי להשתנות בהתאם להגדרות המכשיר ותנאי ההפעלה.



אחסון

בדוק את הסטטוס של קיבולת הזיכרון הזמינה והזיכרון הנמצא בשימוש. באפשרותך למחוק קבצים מיותרים וקבצים שאינם שימוש או להסיר את התקנתם של יישומים שכבר לא נעשה בהם שימוש.

RAM

בדוק את כמות זיכרון ה-RAM הזמינה. אתה יכול לסגור יישומים הפועלים ברקע ולהקטין את כמות ה-RAM הנמצאת בשימוש על מנת להאיץ את פעולת המכשיר.

אבטחת מכשיר

בדוק את מצב האבטחה של המכשיר. תכונה זו סורקת את מכשירך לאיתור תוכנות זדוניות.

לוח שנה

מבוא

נהל את לוח הזמנים שלך באמצעות הכנסת אירועים או משימות קרובות ביומן שלך.

יצירת אירועים

- 1 הקש על **לוח שנה** במסך היישומים.
- 2 הקש על **+** או הקש פעמיים על תאריך.
אם התאריך כבר כולל אירועים או משימות שמורים, הקש על התאריך, והקש על **+**.
- 3 הזן את פרטי האירוע.

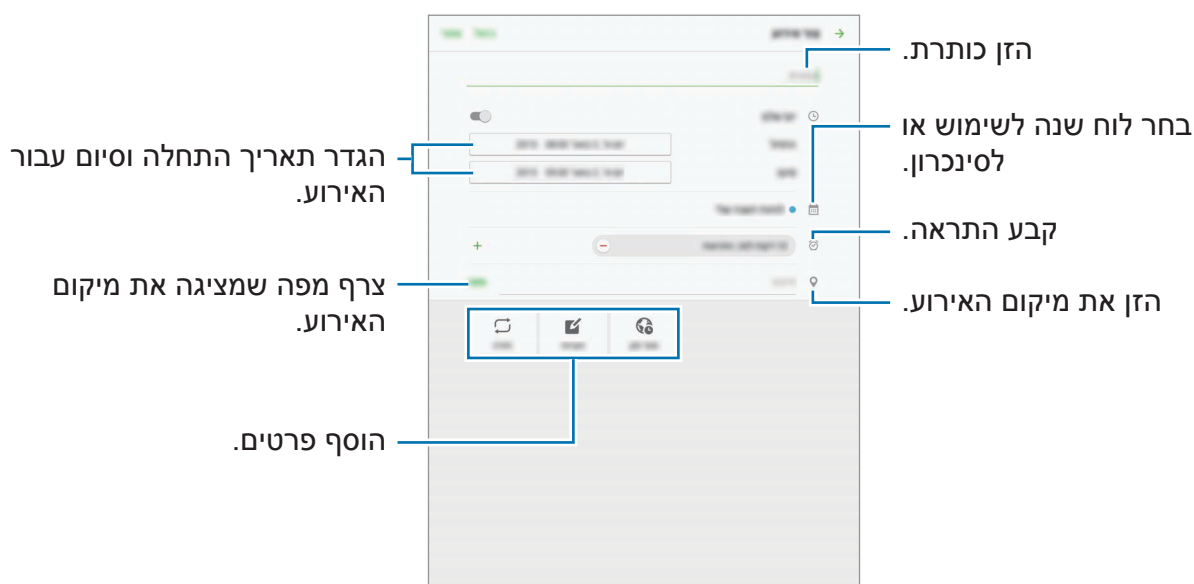

- 4 הקש על **שמור** כדי לשמור את האירוע.

יצירת משימות

- 1 הקש על **לוח שנה** במסך היישומים.
- 2 הקש על **משימות**.
- 3 הזן את פרטי המשימה והקש על **היום** או על **מחר** כדי לקבוע את תאריך היעד. להוספת פרטים נוספים, הקש על .
- 4 הקש על **שמור** כדי לשמור את המשימה.

סנכרון אירועים ומשימות בין החשבונות שלך

במסך היישומים, הקש על **הגדרות** ← **חשבונות**, בחר שירות חשבון, ולאחר מכן הקש על המתג **סנכרון לוח שנה** כדי לסנכרן את האירועים והמשימות עם החשבון. להוספת חשבונות לסנכרון, פתח את מסך היישומים והקש על **לוח שנה** ← **עוד** ← **נהל לוחות שנה** ← **הוסף חשבון**. לאחר מכן, בחר חשבון לסנכרון, והיכנס אליו. כאשר החשבון מתווסף לרשימת החשבונות המסונכרנים, מופיע עיגול ירוק ליד שם החשבון.

SideSync 3.0

מבוא

- SideSync מאפשר לך לשתף בקלות את המסך ונתונים בין טלפונים חכמים מסוג Samsung Android, טאבלטים ומחשבים מכל סוג.
- יישום SideSync חייב להיות מותקן בשני המכשירים שברצונך לחבר. אם SideSync לא מותקן, הורד והתקן אותה באחת מהשיטות הבאות:
- כדי להוריד ולהתקין את SideSync לטאבלט או טלפון חכם מסוג Samsung Android, חפש את SideSync ב-Galaxy Apps או בחנות Play. אם מכשירך אינו תומך ב-SideSync, ייתכן שלא תוכל למצוא את היישום.
 - כדי להוריד ולהתקין את SideSync במחשב, בקר בכתובת www.samsung.com/sidesync. בדף האינטרנט, תוכל גם למצוא מידע אודות דרישות המערכת של SideSync.

חיבור הטאבלט והטלפון החכם

על טאבלט והטלפון החכם לתמוך ב-Wi-Fi Direct.



- 1 הפעל את **SideSync 3.0** בטאבלט ובטלפון החכם.
- 2 בטאבלט, בחר את הטלפון החכם שלך מרשימת המכשירים שזוהו.
- 3 בטלפון החכם, קבל את בקשת ההתחברות.
המסך הווירטואלי יופיע בטאבלט ומסך הטלפון החכם יכבה.



חיבור הטאבלט והמחשב

- 1 חבר את הטאבלט למחשב באמצעות כבל USB.
לחלופין, חבר את שני ההתקנים לאותה נקודת גישה.
- 2 הפעל את **SideSync 3.0** בשני ההתקנים.
המסך הווירטואלי יופיע במחשב ומסך הטאבלט יכבה.



שימוש במסך הווירטואלי

SideSync משקף את מסך המכשיר במכשיר אחר. תוכל להשתמש בפונקציות של המכשיר, למשל לבצע שיחות ולפתוח יישומים, דרך המסך הווירטואלי. להלן תמונה של מסך הטאבלט הווירטואלי.

- ייתכן שפונקציות מסוימות לא יפעלו דרך המסך הווירטואלי.
- המראה והפונקציות של המסך הווירטואלי עשויים להשתנות בהתאם לסוג המכשיר המחובר.

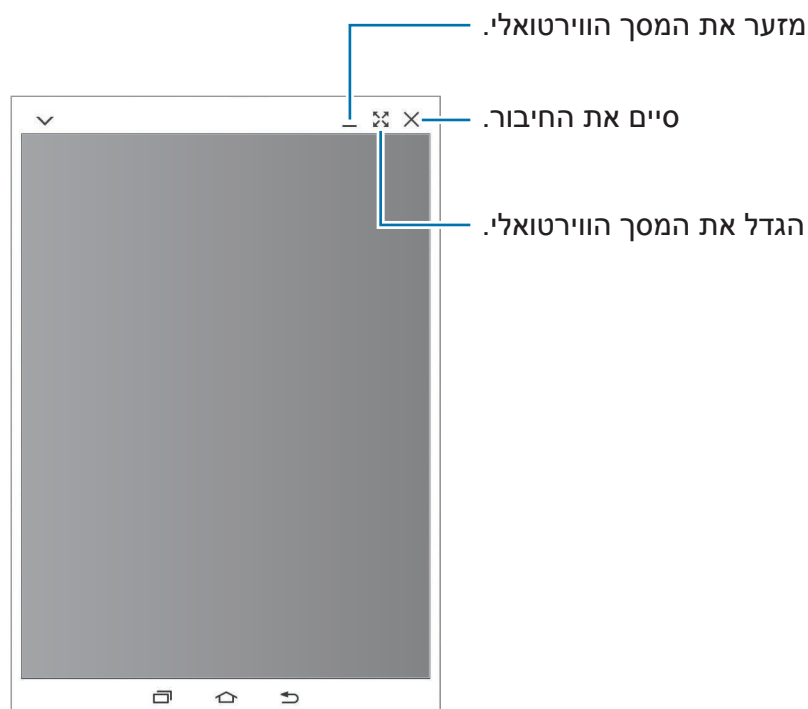

הקש על ✓ כדי להשתמש באפשרויות הבאות:

- : שתף את מקלדת ועכבר המחשב עם הטאבלט.
- : הגדר שהמסך הווירטואלי יישאר תמיד עליון.
- : סובב את המסך.
- : צלם צילום מסך.
- : הפעל את מסך הטאבלט כדי לשלוט בו הן מהמחשב והן מהטאבלט. ייתכן שתכונה זו לא תהיה זמינה, בהתאם למכשיר המחובר.
- : פתח את אותו דף אינטרנט בדפדפן של המחשב.

כדי להזיז את המסך הווירטואלי, לחץ וגרור את החלק העליון של המסך הווירטואלי למיקום חדש. כדי לכווץ את גודל המסך הווירטואלי, הצב את מצביע העכבר מעל קצה המסך הווירטואלי, ולאחר מכן לחץ וגרור אותו.

מעבר בין מסכים

כדי להשתמש במסך הפיזי של המכשיר המחובר, לחץ על מקש ההפעלה/כיבוי או מקש הבית במכשיר המחובר. המסך הווירטואלי ייכבה והמסמך של המכשיר המחובר יופעל.

אם הטאבלט שלך מחובר למחשב, לחץ על המסך הווירטואלי של הטאבלט במחשב כדי לחזור אליו. אם הטלפון החכם שלך מחובר לטאבלט, הקש על **החלף למחשב לוח** בטאבלט.

באפשרותך להציג ולשלוט במסך הווירטואלי ובמסך המכשיר המחובר בו-זמנית. במסך הווירטואלי, הקש על  כדי להפעיל את המסך של המכשיר המחובר. ייתכן שתכונה זו לא תהיה זמינה, בהתאם למכשיר המחובר.



שיתוף קבצים ולוח

באפשרותך לשתף בקלות קבצים בין מכשירים מחוברים.

בחר קבצים במסך הווירטואלי או מחוץ למסך הווירטואלי. לאחר מכן, גרור ושחרר את הקבצים שנבחרו לתוך המסך הווירטואלי או מחוצה לו. הקבצים שנבחרו יועתקו למכשיר הרצוי.

באפשרותך גם להעתיק ולהדביק טקסט בנוחות בין המכשירים המחוברים באמצעות תכונת שיתוף הלוח. העתק או גזור טקסט מהמסך הווירטואלי והדבק אותו לשדה טקסט מחוץ למסך הווירטואלי, או להפך.

שיתוף מקלדת ועכבר המחשב

השתמש במסך הטאבלט שלך כצג כפול ושלוט בו באמצעות המקלדת והעכבר של המחשב.

- 1 במסך הווירטואלי, הקש על .
- המסך הווירטואלי יעלם ממסך המחשב.

2 הזז את מצביע העכבר לקצה השמאלי או הימני של מסך המחשב כדי לעבור למסך הטאבלט. מצביע העכבר יופיע במסך הטאבלט.

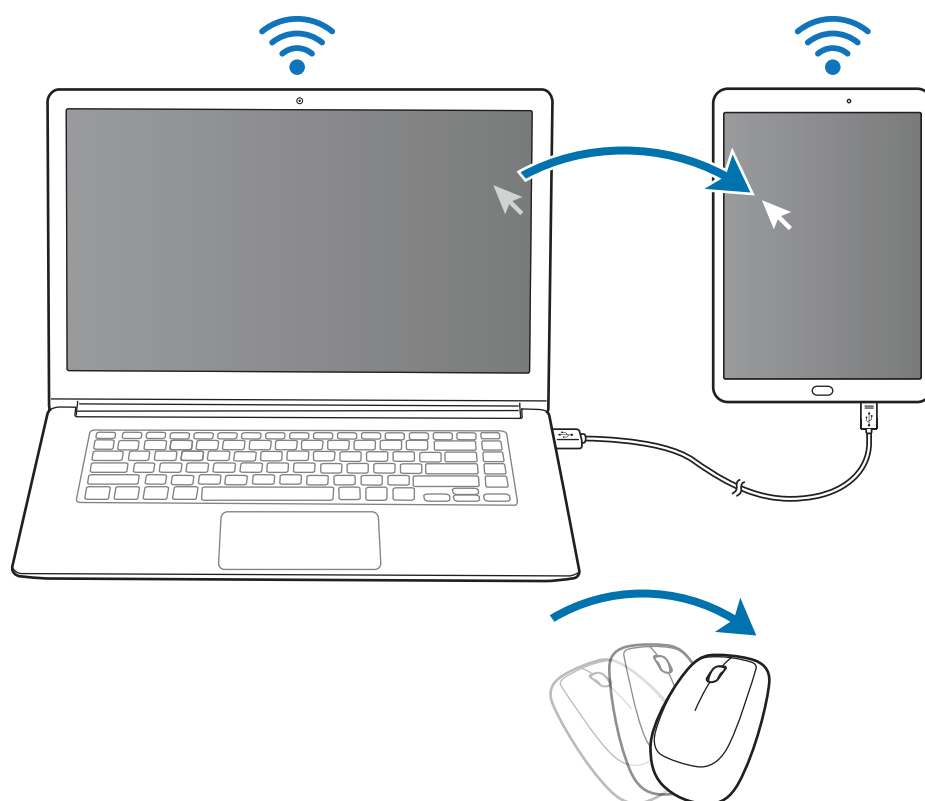

3 בטאבלט, השתמש במקלדת ובעכבר של המחשב כדי לבצע פעולות, כגון הזנת טקסט, העתקה והדבקה וכן בחירת פריטים. כדי לשוב ולשלוט במחשב באמצעות העכבר, החזר את מצביע העכבר למסך המחשב.

מוסיקה

האזן למוסיקה הממוינת לפי קטגוריה והתאם את הגדרות ההשמעה.

הקש על **מוסיקה** במסך היישומים.

בחר קטגוריה, ולאחר מכן בחר שיר להשמעה.

הקש על תמונת אלבום בחלק התחתון של המסך לפתיחת המסך של נגן המוסיקה.

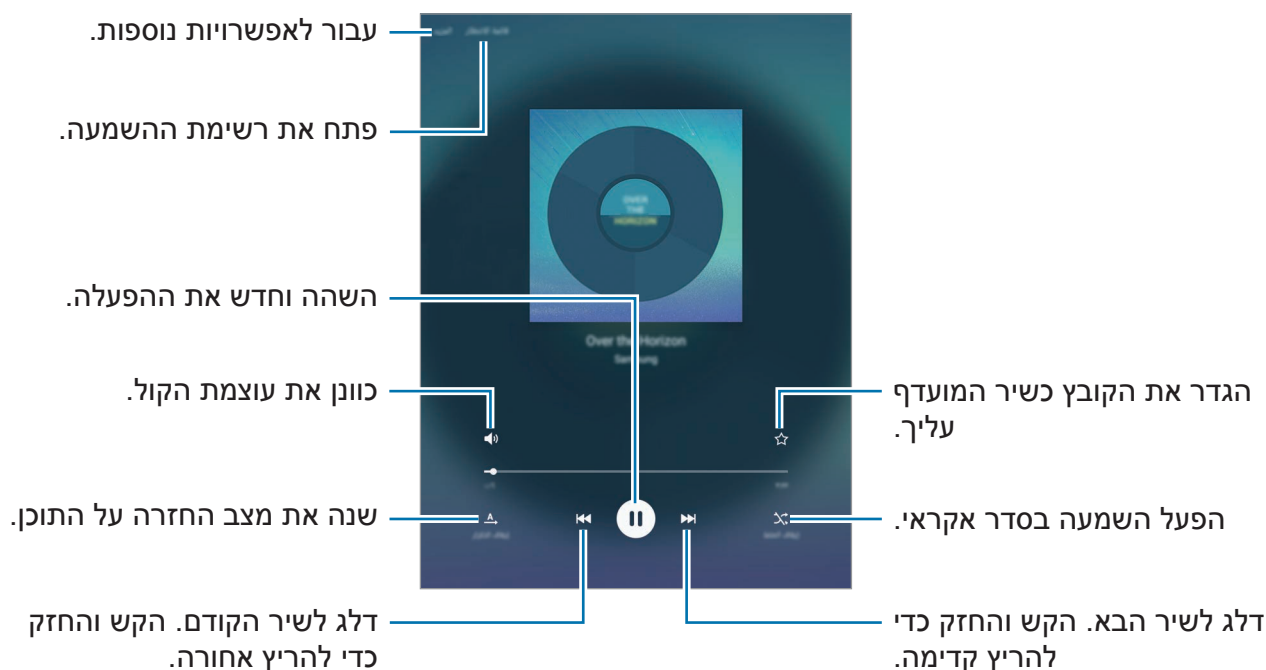

וידאו

צפה בוידאו השמור במכשיר והתאם את הגדרות הנגינה.

הקש על **וידאו** במסך היישומים.

בחר סרטון להפעלה.

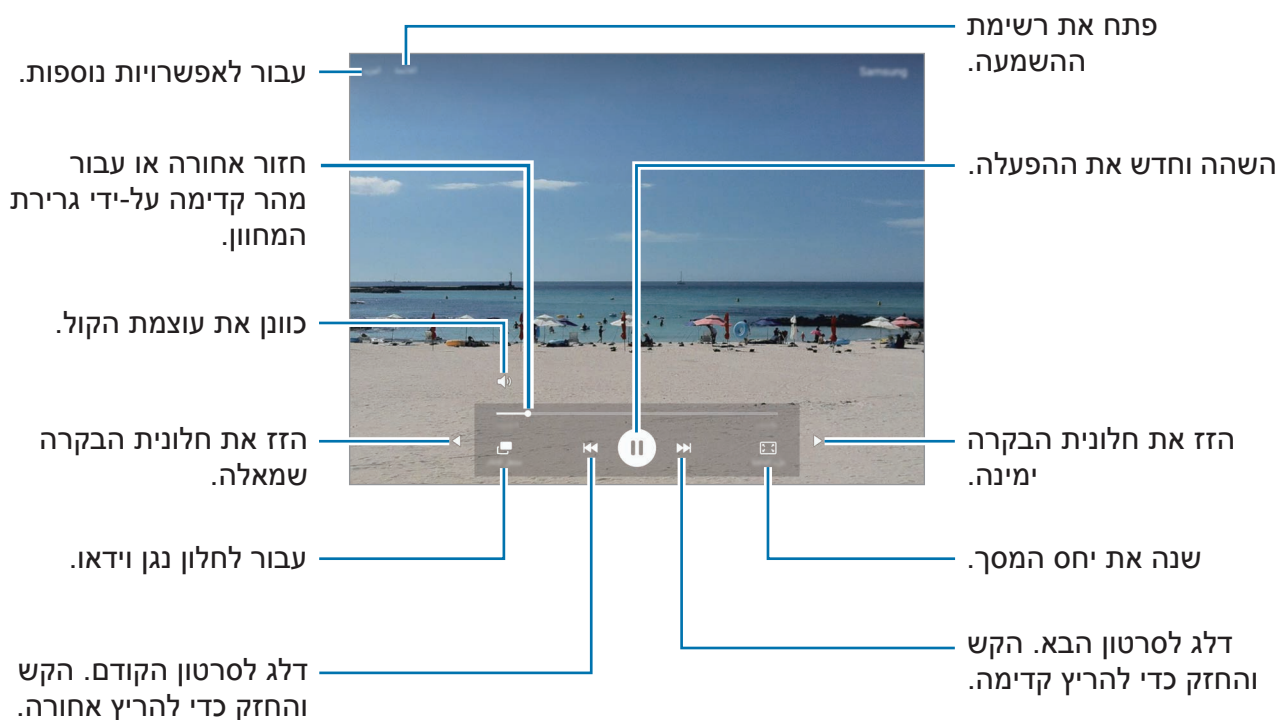

גרור את אצבעך מעלה או מטה בצד שמאל של מסך ההפעלה כדי לכוון בהירות, או גרור את אצבעך מעלה או מטה בצד ימין של מסך ההפעלה כדי לכוון עוצמת קול. החלק את אצבעך שמאלה או ימינה על מסך הנגינה כדי להריץ אחורה או קדימה.

תזכיר

צור תזכורות וסדר אותן לפי קטגוריה.
במסך היישומים, הקש על **תזכיר**.

יצירת תזכירים

הקש על  ברשימת התזכירים, והזן תזכיר. בעת חיבור תזכיר, השתמש באפשרויות הבאות:

- **קטגוריה:** צור או הגדר קטגוריה.
 - **תמונה:** הוסף תמונות.
 - **קול:** צור הקלטת קול להוספה.
 - **מטלות:** הוסף תיבות סימון בתחילת כל שורה ליצירת רשימת משימות.
- כדי לשמור את התזכיר, הקש על **שמור**.
כדי לערוך תזכיר, הקש על תזכיר, ולאחר מכן הקש על תוכן התזכיר.

חיפוש תזכירים

הקש על **חיפוש** ברשימת התזכורות והזן מילת מפתח לחיפוש תזכורות הכוללות את מילת המפתח.

שעון

מבוא

הגדר התרעות, בדוק את הזמן הנוכחי בערים רבות בעולם, תזמן אירוע, או הגדר משך זמן ספציפי.

התראה

במסך היישומים, הקש על **שעון** ← **התראה**.

הגדרת התראות

הגדר זמן התראה והקש על **שמור**.

לפתיחת לוח מקשים להכנסת זמן אזעקה, הקש על **לוח המקשים**.

להגדרת התראה עם אפשרויות התראה שונות, הקש על **אפשרויות**, הגדר את האפשרויות והקש על **שמור**.

להפעלה או השבתה של התראות, הקש על סמל השעון שליד ההתראה ברשימת ההתראות.

הפסקת התראות

הקש על **בטל** כדי לעצור התראה. אם הפעלת קודם את האפשרות 'נודניק', הקש על **נודניק** כדי שההתראה תופעל שוב לאחר פרק זמן מוגדר.

מחיקת התראות

הקש על ✕ על ההתראה הרצויה ברשימת ההתראות.

שעון עולמי

במסך היישומים, הקש על **שעון** ← **שעון עולמי**.

יצירת שעונים

הזן שם עיר או בחר עיר מכדור הארץ ולאחר מכן הקש על **+**.

מחיקת שעונים

הקש ✕ על שעון.

עצר

- 1 במסך היישומים, הקש על **שעון** ← **עצר**.
- 2 הקש על **התחל** כדי לתזמן אירוע.
כדי לתעד זמני הקפות תוך תזמון של אירוע, הקש על **הקפה**.
- 3 הקש על **עצור** כדי לעצור את השעון.
כדי להתחיל את התזמון מחדש, הקש על **המשך**.
כדי לנקות זמני הקפה, הקש על **איפוס**.

טיימר

- 1 במסך היישומים, הקש על **שעון** ← **טיימר**.
- 2 הגדר את משך הזמן ולאחר מכן הקש על **התחל**.
לפתיחת לוח מקשים להכנסת משך הזמן, הקש על **לוח המקשים**.
- 3 הקש על **בטל** כשהטיימר מסתיים.

מחשבון

- ערוך חישובים פשוטים או מסובכים.
הקש על **מחשבון** במסך היישומים.
ניתן לראות את היסטוריית החישוב בחלק העליון של המסך.
לניקוי ההיסטוריה, הקש על **נקה היסטוריה**.

יישומי Google

Google מציעה יישומים לבידור, לרשתות חברתיות ולעסקים. כדי להשתמש בחלק מהיישומים יש צורך לפתוח חשבון Google. ראה [חשבונות](#) למידע נוסף.

להצגת פרטי יישום נוספים, היכנס לתפריט העזרה של היישום הרצוי.

ייתכן שיישומים מסוימים אינם זמינים וייתכן שהם מופיעים תחת שם אחר, בהתאם לאזור או לספק השירות.



Chrome

חפש מידע ודפדף בדפי אינטרנט.

Gmail

שלח וקבל דוא"ל באמצעות השירות Google Mail.

מפות

אתר את מיקומך במפה, חפש מיקומים והצג פרטים על מקומות מגוונים.

מוזיקה Play

האזן למוסיקה במכשירך, גלה עוד ושתף.

סרטים Play

צפה בוידאו השמור במכשירך והורד **מחנות Play** תוכן מגוון לצפייה.

Drive

שמור את התוכן שלך בענן, גש אליו מכל מקום ושתף אותו עם משתמשים אחרים.

YouTube

הצג או צור סרטונים ושתף אותם עם משתמשים אחרים.

תמונות

חפש, נהל וערוך במקום אחד את כל התמונות וסרטוני הווידאו שלך ממקורות שונים.

Hangouts

שוחח בצ'אט עם חבריך באופן אישי או בקבוצות, ושלב בצ'אט תמונות, סמלי הבעה ושיחות וידאו.

Google

חפש במהירות פריטים באינטרנט במכשירך.

חיפוש קולי

אמור בקול מילת מפתח או ביטוי לחיפוש מהיר של פריטים.

הגדרות Google

קבע את תצורת ההגדרות של תכונות מסוימות המסופקות על-ידי Google.

הגדרות

מבוא

התאם את הגדרות הפונקציות והיישומים השונים לצרכיך. באפשרותך להתאים אישית את המכשיר על-ידי הגדרה של מגוון אפשרויות. במסך היישומים, הקש על **הגדרות**. לחיפוש הגדרות על-ידי הזנת מילות מפתח, הקש על **חיפוש**.

Wi-Fi

התחברות לרשת Wi-Fi

- הפעל את התכונה Wi-Fi כדי להתחבר לרשת Wi-Fi ולגשת לאינטרנט או למכשירי רשת אחרים.
- המכשיר שלך עושה שימוש בתדר לא הרמוני והוא מיועד לשימוש בכל ארצות אירופה. ניתן להפעיל את ה-WLAN בארצות האיחוד האירופי ללא מגבלות בתוך מבנה, אך לא ניתן להפעיל אותו מחוץ למבנה.
 - כבה את התכונה Wi-Fi כדי לחסוך במתח סוללה אם אינך עושה שימוש ברשת.



1 במסך ההגדרות, הקש על **Wi-Fi**, ולאחר מכן הקש על המתג כדי להפעילו.

2 בחר רשת מרשימת רשתות ה-Wi-Fi.

הסמל של רשתות שמחייבות הזנת סיסמה כולל מנעול.

3 הקש על התחבר.

לאחר שהמכשיר מצליח להתחבר לרשת Wi-Fi, המכשיר יתחבר שוב לאותה רשת בכל פעם שהיא זמינה, בלי לדרוש סיסמה. כדי למנוע התחברות אוטומטית של המכשיר לרשת, בחר אותה מרשימת הרשתות והקש על **שכח**.



Wi-Fi Direct

Wi-Fi Direct מחבר מכשירים ישירות באמצעות רשת Wi-Fi, ללא צורך בנקודת גישה.

1 במסך ההגדרות, הקש על **Wi-Fi**, ולאחר מכן הקש על המתג כדי להפעילו.

2 הקש על **Wi-Fi Direct**.

המכשירים שזוהו מופיעים ברשימה.

אם המכשיר שאליו ברצונך להתחבר אינו מופיע ברשימה, בקש כי המכשיר יפעיל את תכונת Wi-Fi Direct שלו.

3 בחר מכשיר שאליו תתחבר.

המכשירים יתחברו לאחר שהמכשיר השני יקבל את בקשה ההתחברות ל-Wi-Fi Direct.

שליחה וקבלה של נתונים

באפשרותך לשתף נתונים, כגון אנשי קשר קבצי מדיה, עם מכשירים אחרים. הפעולות הבאות הן דוגמה למשלוח תמונה למכשיר אחר.

1 הקש על **גלריה** במסך היישומים.

2 בחר תמונה.

3 הקש על **שתף** ← **Wi-Fi Direct**, בחר מכשיר להעביר אליו את התמונה והקש על **שתף**.

4 קבל במכשיר השני את הבקשה להתחברות Wi-Fi Direct.

אם המכשיר כבר מחובר, התמונה תישלח למכשיר האחר ללא הליך בקשת ההתחברות.

סיום החיבור של המכשיר

1 במסך ההגדרות, הקש על **Wi-Fi**.

2 הקש על **Wi-Fi Direct**.

המכשיר מציג ברשימה את המכשירים המחוברים.

3 הקש על שם המכשיר כדי לנתק את המכשירים.

Bluetooth

מבוא

השתמש ב-Bluetooth להחליף מידע או קבצי מדיה עם מכשירי תומכי Bluetooth אחרים.

• Samsung אינה אחראית לאובדן, עיכוב או שימוש שגוי בנתונים שנשלחים או מתקבלים באמצעות Bluetooth.



• תמיד ודא שאתה משתף ומקבל נתונים מול מכשירים מהימנים ומאובטחים כהלכה. אם קיימים מכשולים בין המכשירים, ייתכן שמרחק התפעול יתקצר.

• מכשירים מסוימים, בייחוד כאלו שלא נבדקו או אושרו על-ידי קבוצת Bluetooth SIG, עשויים שלא להיות תואמים למכשיר.

• אין להשתמש בתכונה Bluetooth למטרות לא חוקיות (לדוגמה, יצירת עותקים פיראטיים של קבצים או ציתות לא חוקי לפעילויות תקשורת למטרות מסחריות).

Samsung אינה אחראית להשלכות של שימוש לא חוקי בתכונה Bluetooth.

צימוד למכשירי Bluetooth אחרים

- 1 במסך ההגדרות, הקש על **Bluetooth**, ולאחר מכן הקש על המתג כדי להפעילו.
המכשירים שזוהו מופיעים ברשימה.
 - 2 בחר מכשיר שעמו תבצע התאמה.
אם המכשיר שלך הותאם למכשיר זה בעבר, הקש על שם המכשיר מבלי לאשר את הסיסמה שנוצרה באופן אוטומטי.
אם המכשיר שעמו ברצונך לבצע התאמה אינו מופיע ברשימה, בקש כי המכשיר יפעיל את אפשרות הנראות שלו. פעל לפי המדריך למשתמש של המכשיר האחר.
- מכשירך גלוי למכשירים אחרים כל עוד מסך הגדרות Bluetooth פתוח. 

- 3 לאישור, קבל את הבקשה לחיבור Bluetooth במכשירך.
המכשירים יחוברו ביניהם לאחר שהמכשיר השני יקבל את בקשת החיבור ל-Bluetooth.

שליחה וקבלה של נתונים

יישומים רבים תומכים בהעברת נתונים באמצעות Bluetooth. באפשרותך לשתף נתונים, כגון אנשי קשר וקבצי מדיה, עם מכשירי Bluetooth אחרים. הפעולות הבאות הן דוגמה למשלוח תמונה למכשיר אחר.

- 1 הקש על **גלריה** במסך היישומים.
- 2 בחר תמונה.
- 3 הקש על **שתף** ← **Bluetooth** ולאחר מכן בחר מכשיר להעביר אליו את התמונה.
אם המכשיר שעמו ברצונך לבצע התאמה אינו מופיע ברשימה, בקש כי המכשיר יפעיל את אפשרות הנראות שלו.
- 4 קבל את הבקשה להתחברות Bluetooth במכשיר השני.

ביטול התאמה עם מכשירי Bluetooth אחרים

- 1 הקש על **Bluetooth** במסך ההגדרות.
המכשיר מציג ברשימה את המכשירים המותאמים.
- 2 כדי לבטל התאמה, הקש על  בסמוך לשם המכשיר.
- 3 הקש על **בטל התאמה**.

מצב טיסה

תכונה זו משביתה את כל הפונקציות האלחוטיות במכשיר. תוכל להשתמש רק בשירותים שאינם שירותי רשת.
במסך ההגדרות, הקש על **מצב טיסה**.

שימוש בנתונים

נהל מעקב אחר היקף השימוש בנתונים.
במסך ההגדרות, הקש על **שימוש בנתונים**.

הגדרות חיבור נוספות

אפשרויות

- התאם אישית את הגדרות השליטה בתכונות אחרות.
במסך ההגדרות, הקש על **הגדרות חיבור נוספות**.
- **הדפסה:** קבע תצורה של הגדרות עבור יישומי Plug-In המותקנים במכשיר. תוכל לחפש מדפסות זמינות או להוסיף מדפסת באופן ידני כדי להדפיס קבצים. ראה **הדפסה** למידע נוסף.
 - **הגדרות VPN:** הגדר רשתות פרטיות וירטואליות (VPN) והתחבר אליהן.
 - **אתרנט:** אפשרות חיבור Ethernet זמינה כאשר מתאם Ethernet מחובר למכשיר. השתמש באפשרות זו כדי להפעיל את תכונת Ethernet וקבע תצורה של הגדרות הרשת.

הדפסה

קבע תצורה של הגדרות עבור יישומי Plug-In המותקנים במכשיר. ניתן לחבר את המכשיר למדפסת באמצעות Wi-Fi Direct או להדפיס תמונות ומסמכים.

ייתכן שמדפסות מסוימות לא יהיו תואמות למכשיר.



הוספת יישומי Plug-In של מדפסת

הוסף יישומי Plug-In עבור מדפסות שאליהן ברצונך לחבר את המכשיר.

- 1 במסך ההגדרות, הקש על **הגדרות חיבור נוספות** ← **הדפסה** ← **הורד תוסף**.
 - 2 חפש תוסף למדפסת ב-**חנות Play**.
 - 3 בחר יישום Plug-in של מדפסת, והתקן אותו.
 - 4 בחר את ה-plug-in של המדפסת והקש עליו פעמיים כדי להפעילו.
המכשיר מחפש מדפסות המחוברות לאותה רשת Wi-Fi שאליה מחובר המכשיר.
- להוספה ידנית של מדפסות, הקש על **עוד** ← **הוסף מדפסת** ← **ADD PRINTER**.
לשינוי הגדרות ההדפסה, הקש על **עוד** ← **הגדרות הדפסה**.

הדפסת תוכן

בעת הצגת תוכן, כגון תמונות או מסמכים, הקש על **שתף** ← **הדפס** ← ▼ ← **כל המדפסות**, ולאחר מכן בחר מדפסת.

צלילים והתראות

שנה את ההגדרות עבור צלילים שונים במכשיר.

במסך ההגדרות, הקש על **צלילים והתראות**.

- **מצב צליל:** הגדר את המכשיר לשימוש במצב צליל או מצב שקט.
- **עוצמת צלול:** כוונן את רמת עוצמת הקול של המוסיקה וסרטוני הווידאו, צלילי המערכת וההתראות.
- **צלילים:** שנה את הגדרות הרינגטונים וצלילי המערכת.
- **איכות צליל ואפקטים:** קבע הגדרות צליל נוספות.
- **נא לא להפריע:** הגדר את המכשיר להשתקת צלילי התראה, לבד מיוצאי דופן מורשים.
- **התראות במסך הנעילה:** קבע האם להראות את תוכן ההתראות על מסך הנעילה.
- **התראות יישומים:** שנה את הגדרות ההתראה עבור כל יישום.

תצוגה

שנה את הגדרות התצוגה.

במסך ההגדרות, הקש על **תצוגה**.

- **בהירות:** כוונן את בהירות התצוגה.
- **גופן:** שנה את גודל וסוג הגופן.
- **כיבוי מסך אוטומטי:** הגדר את משך הזמן שהמכשיר ימתין לפני כיבוי התאורה האחורית של התצוגה.
- **שהות חכמה:** הגדר את המכשיר למנוע את כיבוי התאורה האחורית של התצוגה בזמן שאתה מסתכל על התצוגה.
- **מצב תצוגה:** שנה את מצב המסך כדי להתאים את צבע וניגודיות התצוגה.
- **שומר מסך:** הגדר את המכשיר להפעלת שומר מסך בעת חיבור המכשיר למטען או לתחנת עגינה.

תנועות ומחווות

הפעל את תכונת זיהוי התנועה ושנה את ההגדרות ששולטות בזיהוי התנועה במכשיר. במסך ההגדרות, הקש על **תנועות ומחווות**.

טלטול עז של המכשיר, או חבטות עזות בו, עלולים לגרום לקלט לא מכוון. יש לשלוט בתנועות כהלכה.



- **השתק:** הגדר את המכשיר להשתקת התראות באמצעות תנועות כף יד.
- **החלק בעזרת כף היד ללכידה:** הגדר את המכשיר לצילום תמונת מסך על ידי החלקת היד שמאלה או ימינה על פני המסך. ניתן לראות את התמונות שצולמו **בגלריה**.

לא ניתן לצלם תמונת מסך בזמן השימוש בתכונות או יישומים מסוימים.



יישומים

נהל את יישומי המכשיר ושנה את הגדרותיהם. במסך ההגדרות, הקש על **יישומים**.

- **מנהל היישומים:** הצג ונהל את היישומים במכשיר.
- **יישומי ברירת מחדל:** בחר את הגדרת ברירת המחדל לשימוש ביישומים.
- **הגדרות יישום:** התאם את ההגדרות של כל אחד מהיישומים לצרכיך.

משתמשים

הגדר חשבונות נוספים בשביל משתמשים אחרים במכשיר, עם הגדרות מותאמות אישית, כגון חשבונות דוא"ל, העדפות טפט ועוד. לרשותך עומדים הסוגים הבאים של חשבונות משתמשים:

- **בעלים:** חשבון הבעלים נוצר רק בהגדרה הראשונה של המכשיר, ולא ניתן ליצור יותר מחשבון אחד כזה. לחשבון זה יש שליטה מלאה במכשיר, כולל ניהול חשבונות משתמשים. ניתן להוסיף או למחוק חשבונות משתמש רק בעת שימוש בחשבון זה.

- **אורח:** חשבון זה מאפשר לאורחים לגשת למכשיר. מידע ונתונים בהם נעשה שימוש במהלך הפעלה של אורח מאוחסנים באופן זמני. בכל פעם שתשתמש בחשבון זה, תוצג שאלה אם ברצונך להמשיך את הפעלת האורח הקודמת או לאפס אותה.
- **משתמש:** חשבון זה מאפשר למשתמשים לגשת ליישומים ולתוכן של עצמם, ולהתאים אישית את הגדרות המכשיר המשפיעות על כל החשבונות.
- **משתמש (פרופיל מוגבל):** חשבון מוגבל יכול לגשת ליישומים ולתוכן שחשבון הבעלים אישר, ואינו יכול להשתמש בשירותים הדורשים כניסה.

הוספת משתמשים

- 1 במסך ההגדרות, הקש על **משתמשים**.
- 2 הקש על **הוסף משתמש או פרופיל** ← **משתמש** ← **הגדר כעת**.
המכשיר יעבור לחשבון משתמש חדש והמסך הנעול המוגדר כברירת מחדל יופיע במסך.
- 3 בטל את נעילת המכשיר ועקוב אחרי ההוראות על המסך להשלמת הגדרת החשבון.

הוספת פרופילים מוגבלים

- 1 במסך ההגדרות, הקש על **משתמשים**.
- 2 הקש על **הוסף משתמש או פרופיל** ← **משתמש (פרופיל מוגבל)**.
אם אינך משתמש בשיטה מאובטחת לנעילת המסך עם חשבון הבעלים, פעל בהתאם להוראות המופיעות במסך כדי להגדיר זאת.
- 3 בחר את היישומים ואת התוכן שהמשתמשים המוגבלים יורשו לגשת אליהם.

החלפת משתמשים

הקש על סמל חשבון המשתמש בחלק העליון של המסך הנעול או לוח ההתראות, ולאחר מכן בחר חשבון שאליו ברצונך לעבור.

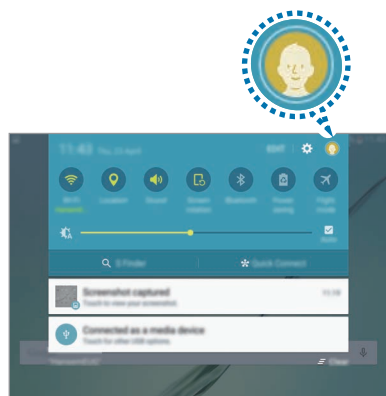

לוח התראות

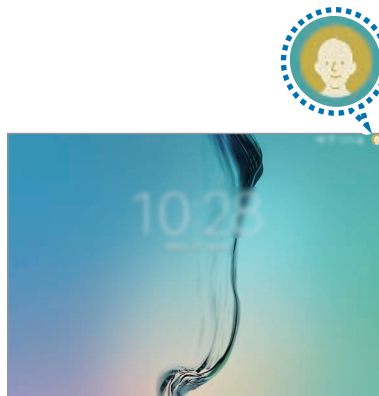

מסך נעילה

ניהול משתמשים

בעת שימוש בחשבון הבעלים, באפשרותך למחוק חשבונות או לשנות את ההגדרות של חשבונות מוגבלים.

למחיקת חשבון משתמש, הקש על  לצד חשבון כדי למחוק אותו.

לשינוי ההגדרות של חשבון מוגבל, הקש על  לצד חשבון. באפשרותך למחוק את החשבון על-ידי הקשה על .

טפט

שנה את הגדרות הטפט עבור מסך הבית והמסך הנעול.

במסך ההגדרות, הקש על **טפט**.

נעילת מסך ואבטחה

אפשרויות

שנה את ההגדרות לאבטחת המכשיר.

במסך ההגדרות, הקש על **נעילת מסך ואבטחה**.

האפשרויות הזמינות עשויות להשתנות בהתאם לשיטת נעילת המסך שנבחרה.



- **סוג נעילת מסך:** החלף את שיטת הנעילה של המסך.
- **הצג מידע:** שנה הגדרות עבור הפריטים המוצגים במסך הנעול.
- **אפקט ביטול נעילה:** בחר אפקט שאותו תראה בעת ביטול נעילת המסך.
- **טביעות אצבע:** רשום את טביעת האצבע שלך במכשיר כדי לאבטח אותו או כדי להיכנס לחשבון Samsung שלך. ראה **זיהוי טביעת אצבע** למידע נוסף.
- **אבטחת מכשיר:** בדוק את מצב האבטחה של המכשיר וסרוק את המכשיר לאיתור תוכנות זדוניות.
- **אתר את הנייד שלי:** הפעל או השבת את התכונה 'מצא את הנייד שלי'. תכונה זו יכולה לעזור לך למצוא את מכשירך במקרה שאבד או נגנב. באפשרותך להיכנס גם לאתר האינטרנט 'מצא את הנייד שלי' (findmymobile.samsung.com) כדי לעקוב ולשלוט במכשיר שאבד או נגנב.
- **יישומים לא מוכרים:** הגדר את המכשיר לאפשר התקנת יישומים ממקורות לא ידועים.
- **הגדרות אבטחה אחרות:** קבע הגדרות אבטחה נוספות.

זיהוי טביעת אצבע

על מנת שזיהוי טביעת אצבע יפעל, מידע טביעת האצבע צריך להירשם ולהישמר במכשיר שלך. לאחר הרישום, ניתן להגדיר את המכשיר לשימוש בטביעת האצבע עבור המאפיינים הבאים:

- נעילת מסך
- כניסה לאינטרנט
- אמת חשבון Samsung
- ייתכן שתכונה זו לא תהיה זמינה, בהתאם לאזור או לספק השירות.
- זיהוי טביעת אצבע משתמש במאפיין של כל טביעת אצבע להגברת האבטחה של המכשיר שלך. הסבירות כי חיישן טביעת אצבע יבלבל בין שתי טביעות אצבע שונות הנה נמוכה מאוד. למרות זאת, במקרים נדירים בהם טביעות אצבע שונות הנן דומות החיישן עלול לזהות אותן כזהות.



לשיפור הזיהוי של טביעת האצבע

כאשר אתה סורק את טביעות אצבעותיך במכשיר, שים לב לתנאים הבאים העשויים להשפיע על ביצועי התכונה:

- מקש הבית מכיל חיישן לזיהוי טביעת אצבע. ודא שמקש הבית לא נשרט או נפגם עקב מגע עם חפצי מתכת כגון מטבעות, מפתחות או שרשראות.
- מגן המסך המסופק עם המכשיר עשוי לגרום לתקלות בחיישן זיהוי טביעות האצבע. הסר את מגן המסך לשיפור הרגישות בזיהוי טביעות אצבע.
- ודא שאזור זיהוי טביעת האצבע נקי ויבש ושאצבעותיך נקיות.
- ייתכן שהמכשיר לא יזהה טביעות אצבע כתוצאה מקמטים או צלקות.
- המכשיר אינו מזהה טביעות של אצבעות קטנות או דקות.
- אם אתה מכופף את האצבע או משתמש בקצה האצבע, ייתכן שהמכשיר לא יזהה את טביעות האצבע. ודא שאתה מכסה את מקש הבית כולו באצבעך.
- כדי לשפר את ביצועי הזיהוי, רשום טביעות אצבע של היד שבה אתה משתמש בתדירות הגבוהה ביותר לביצוע משימות במכשיר.
- בסביבות יבשות, עלול להיווצר במכשיר חשמל סטטי. הימנע משימוש בתכונה זו בסביבות יבשות, או בצע פריקה של חשמל סטטי לפני השימוש בתכונה על-ידי מגע בעצם מתכתי.

הכנסת טביעות אצבע

1 במסך ההגדרות, הקש על **נעילת מסך ואבטחה** ← **טביעות אצבע** ← **הוסף טביעת אצבע**.

2 הנח את אצבעך על מקש הבית.



3 לאחר שהמכשיר זיהה את האצבע שלך, הרם אותה והנח אותה שוב על מקש הבית. חזור על פעולה זו עם אותה אצבע עד לרישום טביעת האצבע.

4 כאשר מופיע מסך קופץ המבקש ממך לרשום סיסמת גיבוי, הזן את סיסמת הגיבוי, ולאחר מכן הקש על **המשך**.

5 הזן שוב את סיסמת הגיבוי כדי לאמת, ולאחר מכן הקש על **אישור**. ניתן להשתמש בסיסמת הגיבוי במקום לסרוק את טביעות האצבע.

6 כאשר מופיע חלון קופץ לנעילה באמצעות טביעת אצבע, הקש על **אישור**. תוכל להשתמש בטביעות האצבע שלך לביטול נעילת המסך.

מחיקת טביעות אצבע

תוכל למחוק את רישום טביעות האצבע שלך באמצעות מנהל טביעות האצבע.

1 במסך ההגדרות, הקש על **נעילת מסך ואבטחה** ← **טביעות אצבע**.

2 סרוק את טביעת האצבע הרשומה, או הקש על **סיסמת גיבוי** והזן את סיסמת הגיבוי.

3 הקש על עריכה.

4 סמן את טביעות האצבע שאתה רוצה למחוק את רישומן, והקש על הסר.

שינוי סיסמת הגיבוי

ניתן לשנות את הסיסמה המשמשת כגיבוי לסריקת טביעות האצבע.

1 במסך ההגדרות, הקש על **נעילת מסך ואבטחה** ← **טביעות אצבע**.

2 סרוק את טביעת האצבע הרשומה, או הקש על **סיסמת גיבוי** והזן את סיסמת הגיבוי.

3 הקש **החלף סיסמת גיבוי**.

4 הזן סיסמה חדשה והקש על **המשך**.

5 הזן שוב את הסיסמה והקש על **אישור**.

אימות סיסמה של חשבון Samsung

השתמש בטביעות אצבע כדי לאמת את הסיסמה של חשבון Samsung שלך. ניתן להשתמש בטביעת אצבע במקום להזין את הסיסמה שלך, לדוגמה, בעת רכישת תוכן מ-Galaxy Apps.

1 במסך ההגדרות, הקש על **נעילת מסך ואבטחה** ← **טביעות אצבע**.

2 סרוק את טביעת האצבע הרשומה, או הקש על **סיסמת גיבוי** והזן את סיסמת הגיבוי.

3 הקש על המתג **Samsung Account** כדי להפעילו.

4 היכנס לחשבון Samsung שלך.

שימוש בטביעות אצבע לצורך כניסה לחשבונות

באפשרותך להשתמש בטביעות אצבע כדי להיכנס לדפי אינטרנט התומכים בשמירת סיסמה.

- 1 במסך ההגדרות, הקש על **נעילת מסך ואבטחה** ← **טביעות אצבע**.
- 2 סרוק את טביעת האצבע הרשומה, או הקש על **סיסמת גיבוי** והזן את סיסמת הגיבוי.
- 3 הקש על המתג **כניסה לאינטרנט** כדי להפעילו.
- 4 פתח את דף האינטרנט שאליו אתה רוצה להיכנס באמצעות טביעת אצבע.
- 5 הזן את שם המשתמש והסיסמה שלך, ולאחר מכן הקש על לחצן הכניסה לדף האינטרנט.
- 6 סמן את האפשרות **היכנס באמצעות טביעות האצבעות שלך**, והקש על **זכור**.
תוכל להשתמש בטביעת האצבע שלך לאימות החשבון והסיסמה שלך כדי להיכנס לדף האינטרנט.

פרטיות

אפשרויות

שנה את הגדרות השמירה על פרטיות.



במסך ההגדרות, הקש על **פרטיות**.

- **מיקום:** שנה את הגדרות ההרשאות של פרטי המיקום.
- **מצב פרטי:** הפעל את מצב פרטי לכדי למנוע גישה של אחרים לתוכן האישי שלך. ראה **מצב פרטי** למידע נוסף.
- **דווח פרטי אבחון:** הגדר את המכשיר לשלוח ל-Samsung מידע דיאגנוסטי ונתוני שימוש של המכשיר.

מצב פרטי

הסתרת תוכן אישי במכשיר שלך, כדי למנוע גישה אליו מצד אחרים.

הפעלת מצב פרטי

- 1 במסך ההגדרות, הקש על **פרטיות** ← **מצב פרטי**, ולאחר מכן הקש על המתג כדי להפעילו. אם אתה מפעיל את מצב פרטי בפעם הראשונה, פעל לפי ההוראות המופיעות על המסך כדי ליצור את קוד הגישה למצב פרטי.
- 2 פעל לפי ההוראות שעל-גבי המסך כדי להכניס את קוד הגישה המוגדר במצב פרטי. מצב פרטי מופעל, והסמל  מופיע בשורת המצב. ניתן לצפות בפרטים המוסתרים ולהיכנס אליהם רק כאשר המצב הפרטי מופעל. להסתרת פרטים שנשמרו בתיקייה הפרטית, בטל את המצב הפרטי. 

הסתרת תוכן

- 1 במסך היישומים, הפעל יישום כדי להסתיר פרטים.
- 2 בחר פריט והקש על **עוד** ← **העבר לתיקייה פרטי**. אם המצב הפרטי לא מופעל, פעל לפי ההוראות המופיעות על המסך כדי להזין את קוד הגישה שהוגדר למצב הפרטי. הפריטים הנבחרים יועברו אל התיקייה הפרטית.

צפייה בתוכן מוסתר

ניתן לצפות בפריטים המוסתרים רק כאשר המצב הפרטי מופעל.

- 1 במסך ההגדרות, הקש על **פרטיות** ← **מצב פרטי**, ולאחר מכן הקש על המתג כדי להפעילו.
- 2 פעל לפי ההוראות שעל-גבי המסך כדי להכניס את קוד הגישה המוגדר במצב פרטי.
- 3 במסך היישומים, הקש על **הקבצים שלי** ← **פרטי**.
פריטים שהועברו לתיקייה הפרטית יופיעו על-גבי המסך. לסימניות, ניתן לצפות בהם עם יישום הדפדפן.

ביטול הסתרת תוכן

- 1 בתיקייה הפרטית, הקש הקשה ממושכת על פרטי, ולאחר מכן סמן את הפריטים שאתה רוצה לבטל את הסתרתם.
- 2 הקש על **עוד** ← **הסר מרשימת פרטי**.
- 3 בחר את התיקייה שאליה אתה רוצה להעביר את הפריטים ולאחר מכן הקש על **העבר לכאן**.
הפריטים יועברו אל התיקייה הנבחרת.

השבתה אוטומטית של מצב פרטי

באפשרותך להגדיר את המכשיר להשבתה אוטומטית של המצב הפרטי כל פעם שהמסך נכבה.

- 1 במסך ההגדרות, הקש על **פרטיות** ← **מצב פרטי**, ולאחר מכן הקש על המתג כדי להפעילו.
- 2 פעל לפי ההוראות שעל-גבי המסך כדי להכניס את קוד הגישה המוגדר במצב פרטי.
- 3 הקש על המתג **השבת אוטומטית** כדי להפעילו.

כשהאפשרות **השבת אוטומטית** פעילה, המכשיר לא יצליח להעביר קבצים לתיקייה הפרטית אם המסך כבוי במהלך ההעברה.



נגישות

קבע את ההגדרות השונות לשיפור הנגישות למכשיר.

במסך ההגדרות, הקש על **נגישות**.

- **ראייה:** התאם אישית את ההגדרות כדי לשפר את הנגישות עבור משתמשים לקויי ראייה.
- **שמיעה:** התאם אישית את ההגדרות כדי לשפר את הנגישות עבור משתמשים לקויי שמיעה.
- **מיומנות ואינטראקציה:** התאם אישית את ההגדרות כדי לשפר את הנגישות עבור משתמשים בעלי מיומנות מופחתת.
- **נעילה בכיוונים:** שנה את הגדרות קומבינציית הכיוונים לביטול נעילת המסך.
- **גישה ישירה:** הגדר את המכשיר לפתוח תפריטי גישה נבחרים בעת לחיצה שלוש פעמים במהירות על מקש הבית.
- **תזכורת להתראות:** הגדר קבלת תזכורות להתראות שטרם בדקת במרווח הזמנים המוגדר.
- **נגיעה קלה:** הגדר את המכשיר כדי לשלוט בהתראות על-ידי הקשה על הלחצן במקום גרירתו.
- **נהל נגישות:** יצא או יבא את הגדרות הנגישות כדי לשתף אותן עם מכשירים אחרים.
- **שירותים:** הצג את שירותי הנגישות המותקנים במכשיר.

חשבונות

הוסף את חשבונות Samsung ו-Google שלך, או חשבונות אחרים, לסנכרן איתם.

הוספת חשבונות

לחלק מהיישומים שבהם נעשה שימוש במכשירך דרוש חשבון רשום. צור חשבונות משתמש להנאה מחוויית שימוש מיטבית במכשיר.

1 במסך ההגדרות, הקש על **חשבונות** ← **הוסף חשבון**.

2 בחר שירות חשבון.

3 פעל בהתאם להוראות המוצגות על המסך עד להשלמת הגדרת החשבון.

כדי לסנכרן תוכן עם החשבונות שלך, בחר חשבון ולאחר מכן בחר את הפריטים לסינכרון.

רישום חשבונות Samsung

לשימוש ב-Samsung apps מסוימים, דרוש לך חשבון Samsung. בחשבון Samsung שלך, תוכל לגבות או לשחזר נתונים שנשמרו במכשיר. רשום את חשבון ה-Samsung שלך עם המכשיר, לשימוש נוח בשירותי Samsung.

1 במסך ההגדרות, הקש על **חשבונות** ← **הוסף חשבון**.

2 הקש על **Samsung account**.

3 פעל בהתאם להוראות המוצגות על המסך עד להשלמת הגדרת החשבון.

לאחר הרישום של חשבון Samsung, תוכל להשתמש ביישומים שעבורם דרוש חשבון Samsung ללא צורך בהליך הכניסה.

הסרת חשבונות

במסך ההגדרות, הקש על **חשבונות**, בחר שם חשבון, בחר את החשבון שאותו ברצונך להסיר, ולאחר מכן הקש על **עוד** ← **הסר חשבון**.

גיבוי ואיפוס

שנה את ההגדרות לניהול הגדרות ונתונים.

במסך ההגדרות, הקש על **גיבוי ואיפוס**.

- **גיבוי הנתונים שלי:** גבה את המידע האישי שלך ואת נתוני היישומים לשרת של Samsung. ניתן גם להגדיר את המכשיר לגיבוי אוטומטי של נתונים.
- **שחזר:** שחזר את המידע האישי ונתוני היישומים שגובו לפני כן בחשבון Samsung שלך.
- **חשבון גיבוי:** הגדר או ערוך חשבון גיבוי של Google.
- **גבה את הנתונים שלי:** הגדר את המכשיר לגיבוי הגדרות ונתוני יישומים בשרת Google.
- **שחזור אוטומטי:** הגדר את המכשיר לשחזור אוטומטי של ההגדרות ונתוני היישומים משרת Google לאחר שהיישומים מותקנים מחדש במכשיר.
- **איפוס לנתוני יצרן:** אפס הגדרות לערכי ברירת מחדל של היצרן ומחק את כל הנתונים.

שפה ומקלדת

שנה את ההגדרות עבור קלט טקסט. ייתכן שחלק מהאפשרויות לא יהיו זמינות, בהתאם לשפה שנבחרה.

במסך ההגדרות, הקש על **שפה ומקלדת**.

- **שפה:** בחר שפת תצוגה לכל התפריטים והיישומים.
- **מקלדת ברירת מחדל:** בחר את סוג המקלדת שיוגדר כברירת מחדל לקלט טקסט.
- **מקלדת של Samsung:** שנה את הגדרות מקלדת Samsung.
- **הקלדה קולית של Google:** שנה את הגדרות הקלט הקולי.
- **קלט קולי:** בחר את שירות הקלט הקולי שיוגדר כברירת מחדל. ניתן גם לשנות את ההגדרות עבור כל אחד מהשירותים.
- **אפשרויות טקסט לדיבור:** שנה את הגדרות הטקסט לדיבור.
- **מהירות מצביע:** כוונן את מהירות המצביע עבור העכבר או משטח העקיבה שמחובר למכשיר.

סוללה

הצג את המידע הנוגע לרמת הסוללה ושנה את אפשרויות החיסכון בחשמל.
במסך ההגדרות, הקש על **סוללה**.

זמן השימוש שנותר מראה את הזמן הנותר עד להתרוקנות הסוללה. זמן השימוש שנותר עשוי להשתנות בהתאם להגדרות המכשיר ותנאי הפעלה.



- **מצב חיסכון בחשמל:** הפעל את מצב החיסכון בחשמל, ושנה את ההגדרות עבור מצב חיסכון בחשמל. ראה **מצב חיסכון בחשמל** למידע נוסף.
- **מצב חיסכון מרבי בחשמל:** הארך את זמן ההמתנה וצמצם צריכת סוללה על-ידי הצגת פריסה פשוטה יותר והחלת גישה מוגבלת ליישום מסוים. ראה **מצב חיסכון מרבי בחשמל** למידע נוסף.
- **הצג את אחוז הסוללה:** הגדר את המכשיר להצגת חיי הסוללה שנותרו.

אחסון

הצג מידע זיכרון עבור המכשיר.

במסך ההגדרות, הקש על **אחסון**.

הקיבולת הזמינה בפועל של הזיכרון הפנוי קטנה מהקיבולת המוצגת משום שמערכת ההפעלה ויישומי ברירת המחדל צורכים חלק מהזיכרון. הקיבולת הזמינה עשויה להשתנות בעת עדכון המכשיר.



אביזרים

שנה את הגדרות האביזר.

במסך ההגדרות, הקש על **אביזרים**.

- **ביטול נעילה אוטומטי:** הגדר את המכשיר לביטול נעילה באופן אוטומטי בעת פתיחת הכיסוי. תוכל להשתמש בתכונה זו רק עבור שיטות נעילת מסך מסוימות.

תאריך ושעה

קבל גישה להגדרות הבאות ושנה אותן, כדי לקבוע כיצד התאריך והשעה מוצגים במכשיר. במסך ההגדרות, הקש על **תאריך ושעה**.



כאשר הסוללה מתרוקנת לחלוטין או בעת הוצאתה מהמכשיר, התאריך והשעה מתאפסים.

- **תאריך ושעה אוטומטיים:** עדכן באופן אוטומטי את התאריך והשעה בעת מעבר בין אזורי זמן שונים.
- **הגדר תאריך:** הגדר את התאריך הנוכחי באופן ידני.
- **הגדר שעה:** הגדר את השעה הנוכחית באופן ידני.
- **בחר אזור זמן:** קבע את אזור הזמן.
- **תצוגת 24 שעות:** הצג את השעה בתבנית של 24 שעות.
- **בחר תבנית תאריך:** בחר את תבנית התאריך.

מדריך למשתמש

עיין במידע עזרה כדי ללמוד כיצד להשתמש במכשיר וביישומים, או להגדיר הגדרות חשובות. במסך ההגדרות, הקש על **מדריך למשתמש**.

אודות המכשיר

גש לפרטי המכשיר, ערוך את שם המכשיר, או עדכן את תוכנת המכשיר. במסך ההגדרות, הקש על **אודות המכשיר**.

פתרון בעיות

לפני הפנייה למרכז שירות של Samsung, נסה את הפתרונות שלהלן. ייתכן שמצבים מסוימים לא יהיו רלוונטיים למכשיר שברשותך.

בעת הפעלת המכשיר שלך או בזמן שאתה משתמש במכשיר הוא מבקש ממך להזין את אחד מהקודים הבאים:

- סיסמה: כאשר התכונה של נעילת המכשיר מופעלת, עליך להזין את הסיסמה שהגדרת עבור המכשיר.
- PIN: בשימוש הראשון במכשיר או כאשר הדרישה לשימוש בקוד PIN מופעלת, עליך להזין את קוד ה-PIN שקיבלת עם כרטיס ה-SIM או ה-USIM שלך. באפשרותך להשבית תכונה זו על-ידי שימוש בתפריט של נעילת כרטיס ה-SIM.
- PUK: כרטיס ה-SIM או ה-USIM שלך חסום, בדרך כלל כתוצאה מהזנת קוד PIN שגוי מספר פעמים. עליך להזין את קוד ה-PUK שקיבלת מספק השירות שלך.
- PIN2: כאשר אתה ניגש לתפריט שמחייב קוד PIN2, עליך להזין את קוד ה-PIN2 שקיבלת עם כרטיס ה-SIM או ה-USIM שלך. למידע נוסף, פנה לספק השירות שלך.

המכשיר מציג הודעות שגיאה ביחס לרשת או לשירות

- כאשר אתה נמצא באזורים עם אותות חלשים או קליטה באיכות ירודה, ייתכן שהקליטה תאבד. עבור לאזור אחר ונסה שוב. בשעה שאתה עובר מאזור לאזור, ייתכן שהודעות שגיאה יופיעו שוב ושוב.
- אין באפשרותך לגשת לאפשרויות מסוימות ללא מנוי. למידע נוסף, פנה לספק השירות שלך.

לא ניתן להפעיל את המכשיר

כאשר הסוללה פרוקה לחלוטין, לא ניתן להפעיל את המכשיר. טען את הסוללה במלואה לפני הפעלת המכשיר.

מסך המגע מגיב באיטיות או באופן בלתי-תקין

- אם אתה מחבר למסך המגע מגן מסך או אביזרים אופציונליים, ייתכן שמסך המגע לא יפעל כראוי.
- אם אתה עוטה כפפות, אם ידיך אינן נקיות בשעה שאתה נוגע במסך המגע, או אם אתה מקיש על המסך באמצעות עצמים חדים או בקצה האצבע, מסך המגע עלול להתקלקל.
- מסך המגע עלול להתקלקל בתנאי לחות גבוהה או בעת חשיפה למים.
- הפעל מחדש את המכשיר לניקוי שגיאות תוכנה זמניות.
- ודא שתוכנת המכשיר מעודכנת לגרסה האחרונה.
- אם מסך המגע נשרט או נפגם, גש למרכז שירות של Samsung.

המכשיר קופא או נתקל בשגיאות קריטיות

- אם המכשיר שלך קופא או נתקע, ייתכן שיהיה עליך לסגור יישומים או לכבות את המכשיר ולהפעיל אותו מחדש. אם המכשיר שלך קופא או שאינו מגיב, הקש על מקש ההפעלה/כיבוי ועל מקש עוצמת הקול בו זמנית והחזק אותם למשך יותר מ-7 שניות כדי לבצע הפעלה מחדש.
- אם שיטה זו לא פותרת את הבעיה, בצע איפוס לנתוני היצרן. במסך היישומים, הקש על **הגדרות** ← **גיבוי ואיפוס** ← **איפוס לנתוני יצרן** ← **איפוס המכשיר** ← **מחק הכל**. לפני ביצוע איפוס להגדרות היצרן, זכור להכין עותקי גיבוי של כל הנתונים החשובים השמורים במכשיר.
- אם הבעיה עדיין לא נפתרה, פנה למרכז שירות של Samsung.

המכשיר מתנתק לעתים תכופות מהאינטרנט

- ודא שאינך חוסם את האנטנה המובנית של המכשיר.
- כאשר אתה נמצא באזורים עם אותות חלשים או קליטה באיכות ירודה, ייתכן שהקליטה תאבד. ייתכן שאתה נתקל בבעיות קישוריות בשל בעיות בתחנת הבסיס של ספק השירות. עבור לאזור אחר ונסה שוב.
- בעת שימוש במכשיר תוך כדי תנועה, ייתכן ששירותי רשתות אלחוטיות יושבתו בשל בעיות ברשת של ספק השירות.

סמל הסוללה ריק

מפלס המתח בסוללה נמוך. טעינת הסוללה.

הסוללה לא נטענת כהלכה (עבור מטענים באישור Samsung בלבד)

- ודא שהמטען מחובר כהלכה.
- בקר במרכז השירות של Samsung, והסדר את החלפת הסוללה.

הסוללה מתרוקנת מהר יותר מבעבר

- כאשר המכשיר או הסוללה נחשפים לטמפרטורות גבוהות מאוד או נמוכות מאוד, ייתכן שיעילות הטעינה תרד.
- צריכת מתח הסוללה עולה בעת שימוש בתכונות של העברת הודעות או ביישומים מסוימים, כגון משחקים או אינטרנט.
- הסוללה היא מוצר מתכלה, ויעילות הטעינה מתקצרת עם הזמן.

המכשיר מתחמם

כאשר אתה משתמש ביישומים שמחייבים שימוש ביותר מתח או ביישומים שונים במכשיר במשך פרק זמן ממושך, ייתכן שהמכשיר ירגיש חם למגע. זוהי תופעה רגילה שאינה משפיעה על תוחלת החיים של המכשיר או על ביצועיו.

עם הפעלת המצלמה, מופיעות הודעות שגיאה

- למכשיר דרוש נפח זיכרון פנוי מספיק, כמו גם מתח סוללה, לתפעול יישום המצלמה. אם מופיעות הודעות שגיאה עם הפעלת המצלמה, נסה את הפתרונות הבאים:
- טעינת הסוללה.
- פנה מעט זיכרון על-ידי העברת קבצים למחשב או מחיקה של קבצים מן המכשיר.
- הפעל את המכשיר מחדש. אם לאחר שניסית ליישם את הטיפים שלעיל אתה עדיין נתקל בבעיות עם יישום המצלמה, פנה למרכז שירות של Samsung.

איכות התמונה ירודה יותר מאשר בתצוגה המקדימה

- איכותן של תמונות עשויה להשתנות בהתאם לסביבת הצילום ולטכניקות הצילום שנעשה בהן שימוש.
- אם אתה מצלם תמונות באזורים חשוכים, בלילה, בתוך מבנים, עלול להופיע בתמונות רעש או שהתמונות לא יהיו ממוקדות.

עם פתיחת קבצי מולטימדיה מופיעות הודעות שגיאה

אם אתה מקבל הודעות שגיאה או שלא ניתן להפעיל קבצי מולטימדיה במכשיר, נסה את הפתרונות הבאים:

- פנה מעט זיכרון על-ידי העברת קבצים למחשב או מחיקה של קבצים מן המכשיר.
- ודא שקובץ המוסיקה לא מוגן באמצעות ניהול זכויות דיגיטליות (DRM). אם הקובץ מוגן באמצעות DRM, ודא שיש ברשותך את הרישיון או המפתח הנחוץ להפעלת הקובץ.
- ודא שתבניות הקבצים נתמכות במכשיר. אם תבנית קובץ, כגון DivX או AC3, אינה נתמכת, התקן יישום התומך בה. לבדיקת תבניות הקובץ הנתמכות במכשיר, בקר בכתובת www.samsung.com.
- המכשיר תומך בתמונות וסרטונים שצולמו באמצעות המכשיר עצמו. ייתכן שתמונות וסרטונים שצולמו באמצעות מכשירים אחרים לא יפעלו כהלכה.
- המכשיר תומך בקבצי מולטימדיה שמאושרים על-ידי ספק שירותי הרשת שלך, או ספקים של שירותים נוספים. ייתכן שתוכן מסוים שמופץ באינטרנט, כגון רינגטונים, סרטונים או טפטים, לא יפעל כהלכה.

לא מזוהה מכשיר Bluetooth אחר

- ודא שתכונת האלחוט Bluetooth במכשיר מופעלת.
- ודא שתכונת האלחוט Bluetooth במכשיר שאליו ברצונך להתחבר מופעלת.
- ודא שהמכשיר שלך ומכשיר ה-Bluetooth השני נמצאים בטווח המקסימלי של Bluetooth (10 מ').

אם הטיפים שלעיל לא פותרים את הבעיה, פנה למרכז שירות של Samsung.

לא נוצר חיבור בעת חיבור המכשיר למחשב

- ודא שכבל ה-USB שבו אתה משתמש תואם למכשיר.
- ודא שמותקן במחשב מנהל ההתקן המתאים ושהוא מעודכן.
- אם אתה משתמש ב-Windows XP, ודא שמותקן במחשב Windows XP Service Pack 3 ואילך.

המכשיר לא מצליח לאתר את מיקומך הנוכחי

ייתכן שאותות GPS נחסמים על-ידי מכשולים במקומות מסוימים, למשל בתוך מבנים. במקרים אלה, הגדר את המכשיר להשתמש ברשת Wi-Fi או ברשת סלולרית לאיתור מיקומך הנוכחי.

נתונים המאוחסנים במכשיר אבדו

תמיד צור עותקי גיבוי של כל הנתונים החשובים המאוחסנים במכשיר. אחרת, לא יהיה באפשרותך לשחזר נתונים אם הם נפגמים או אובדים. Samsung אינה אחראית לאובדן נתונים המאוחסנים במכשיר.

יש רווח קטן סביב החלק החיצוני של מארז המכשיר

- רווח זה הוא תכונת ייצור חיונית, וייתכנו תנועות או טלטולים קלים של רכיבים פנימיים.
- עם הזמן, החיכוך בין הרכיבים עלול להרחיב מעט את הרווח.

Copyright

Copyright © 2015 Samsung Electronics

מדריך זה מוגן במסגרת חוקים בינלאומיים לזכויות יוצרים.

אין לשכפל, להפיץ, לתרגם או להעביר כל חלק שהוא ממדריך זה בכל צורה או בכל אמצעי, אלקטרוני או מכני, לרבות צילום, הקלטה או אחסון בכל מערכת לאחסון ואחזור מידע, ללא קבלת רשות בכתב מראש מ-Samsung Electronics.

סימנים מסחריים

- SAMSUNG והסמל של SAMSUNG הם סימנים מסחריים רשומים של Samsung Electronics.
- Bluetooth® הוא סמל מסחרי רשום של Bluetooth SIG, Inc. בכל העולם.
- Wi-Fi®, Wi-Fi Protected Setup™, Wi-Fi Direct™, Wi-Fi CERTIFIED™, והלוגו של Wi-Fi הם סמלים מסחריים רשומים של ה-Wi-Fi Alliance.
- כל זכויות היוצרים והסימנים המסחריים האחרים הם רכוש של בעליהם בהתאמה.