

SM-A800I

# دفترچه راهنمای کاربر

# فهرست مطالب

## مقدمات

نکات اولیه	۴
محتویات جعبه محصول	۵
نمای کلی دستگاه	۶
باتری	۸
سیم کارت یا USIM کارت	۱۲
کارت حافظه	۱۴
روشن/خاموش کردن دستگاه	۱۷
صفحه لمسی	۱۷
صفحه اصلی	۲۰
صفحه قفل	۲۶
پنل اعلان	۲۷
وارد کردن متن	۳۱
عکسبرداری از صفحه نمایش (Screenshot)	۳۳
اجرای برنامه ها	۳۴
مدیریت دستگاه و داده ها	۳۴
اتصال به تلویزیون	۳۸
اشتراک گذاری فایل ها با مخاطبین	۴۰
حالت اضطراری	۴۱

## برنامه های کاربردی

نصب یا حذف برنامه ها	۴۲
تلفن	۴۳
مخاطبین	۴۶
پیام ها	۴۸
اینترنت	۵۰
ایمیل	۵۱

## تنظیمات

دوربین	۵۲
گالری	۶۰
مدیر هوشمند	۶۱
تقویم	۶۳
S Voice	۶۴
موزیک	۶۶
ویدئو	۶۷
ضبط صدا	۶۸
فایلهای شخصی	۶۹
یادداشت	۷۰
ساعت	۷۱
ماشین حساب	۷۲
رادیو	۷۳
برنامه های Google	۷۴
معرفی	۷۶
Wi-Fi	۷۶
بلوتوث	۷۸
حالت پرواز	۷۹
نقطه اتصال تلفن همراه و اتصال اینترنت	۸۰
استفاده از داده	۸۱
مدیر سیم کارت	۸۱
شبکه های تلفن همراه	۸۲
تنظیمات اتصال بیشتر	۸۲
صداها و اعلان ها	۸۴
صفحه نمایش	۸۵

۸۶	فعالیت ها و حرکات
۸۶	برنامه‌ها
۸۶	کاغذ دیواری
۸۷	تم
۸۷	صفحه قفل و امنیت
۹۱	حریم خصوصی و ایمنی
۹۴	حالت آسان
۹۵	قابلیت دسترسی
۹۶	حساب ها
۹۷	تهیه نسخه پشتیبان و بازنشانی
۹۷	زبان و ورودی
۹۸	باتری
۹۸	محل ذخیره
۹۹	تاریخ و ساعت
۹۹	راهنمای کاربر
۹۹	درباره دستگاه

## ضمیمه

۱۰۰	عیب یابی
-----	----------

# مقدمات

## نکات اولیه

لطفاً قبل از استفاده از دستگاه، برای آگاهی از نکات ایمنی و نحوه استفاده صحیح از محصول، این دفترچه راهنما را مطالعه کنید.

- توضیحات در این دفترچه بر اساس تنظیمات پیش فرض دستگاه ارائه شده‌اند.
- بسته به مناطق مختلف، ارائه دهنده سرویس و نرم‌افزار دستگاه، ممکن است برخی امکانات در دستگاه شما متفاوت باشد.
- برنامه‌هایی که حجم زیادی از CPU و RAM را اشغال می‌کنند، بر بازدهی دستگاه تأثیر خواهند داشت. اجرای بی‌نقص نرم‌افزارهایی که در ارتباط با محتویات هستند، به مشخصات دستگاه و محیط استفاده بستگی دارد.
- سامسونگ در قبال مشکلات عملکردی ناشی از برنامه‌های عرضه شده توسط شرکت‌های دیگر مسئولیتی ندارد.
- سامسونگ مسئول مشکلات عملکردی یا ناسازگاری‌های ایجاد شده به‌دلیل دستکاری در رجیستری یا سیستم عامل نیست. ایجاد تغییر در سیستم عامل، ممکن است باعث درست کار نکردن دستگاه یا نرم‌افزارها شود.
- نرم‌افزار، منابع صوتی، تصاویر پس‌زمینه، عکس‌ها و سایر رسانه‌های ارائه‌شده در این دستگاه برای استفاده محدود مجوز دارند. انتقال یا استفاده از این مطالب برای مقاصد تجاری و غیره، نقض قوانین حق نسخه‌برداری محسوب می‌شود. مسئولیت استفاده غیرقانونی از این محتویات بر عهده کاربر است.
- ممکن است با استفاده از سرویس‌های داده، مانند پیام‌رسانی، آپلود و دانلود، همگام‌سازی خودکار یا استفاده از سرویس‌های مکانیابی متحمل هزینه‌های اضافی شوید. برای انتقال محتویات با حجم بالا، توصیه می‌شود از Wi-Fi استفاده کنید.
- برنامه‌های کاربردی پیش فرض همراه با دستگاه، به روز رسانی می‌شوند و ممکن است بدون اطلاع قبلی، دیگر پشتیبانی نشوند. در صورت داشتن هرگونه سؤال در مورد نرم‌افزارهای همراه دستگاه، با مرکز خدمات سامسونگ تماس بگیرید. در مورد نرم‌افزارهای نصب شده توسط کاربر، با ارائه‌دهندگان سرویس مربوط تماس بگیرید.
- تغییر در سیستم عامل دستگاه یا نصب نرم‌افزارها از منابع غیررسمی، ممکن است باعث عملکرد نادرست دستگاه یا مخدوش شدن و از دست رفتن داده‌ها شوند. این اقدامات بر خلاف توافقنامه مجوز استفاده شما از سامسونگ بوده و ضمانت‌نامه دستگاه را باطل می‌کند.
- بسته به منطقه یا مدل، لازم است بعضی از دستگاه‌ها از "کمیته ارتباطات فدرال" (FCC) تأییدیه دریافت کنند. اگر دستگاهتان مورد تأیید FCC باشد، می‌توانید شناسه FCC دستگاه را ببینید. برای مشاهده شناسه FCC، روی برنامه ← تنظیمات ← درباره دستگاه ضربه بزنید.

## نمادهای راهنمایی



اخطار: مواقعی که احتمال آسیب دیدگی خودتان و یا دیگران وجود دارد.



هشدار: مواقعی که احتمال آسیب دیدن دستگاه شما و یا سایر وسایل وجود دارد.



توجه: نکات، ترفندهای استفاده یا سایر اطلاعات

## محتویات جعبه محصول

جعبه محصول را بازبینی کنید و مطمئن شوید اقلام زیر در آن موجود است:

• دستگاه

• راهنمای شروع سریع



• اقلام ارائه شده همراه دستگاه و هر گونه لوازم جانبی ممکن است بسته به ناحیه یا ارائه دهنده سرویس متفاوت باشند.

• اقلام ارائه شده فقط برای استفاده با این دستگاه طراحی شده‌اند و ممکن است با دستگاه های دیگر سازگار نباشند.

• ظاهر و مشخصات می‌توانند بدون اطلاع قبلی تغییر کنند.

• می‌توانید لوازم جانبی بیشتر را از فروشگاه سامسونگ محل خود خریداری کنید. قبل از اقدام به خرید، از سازگاری لوازم جانبی با محصول خود اطمینان حاصل کنید.

• فقط از لوازم جانبی مورد تأیید سامسونگ استفاده کنید. استفاده از لوازم جانبی تأیید نشده ممکن است موجب عملکرد نادرست و مشکلاتی در کارکرد دستگاه شود که تحت پوشش ضمانت نامه قرار نمی‌گیرد.

• ارائه لوازم جانبی، به شرکت‌های سازنده بستگی دارد و می‌توانند تغییر کنند. برای اطلاعات بیشتر درباره لوازم جانبی موجود، به وب سایت سامسونگ مراجعه کنید.



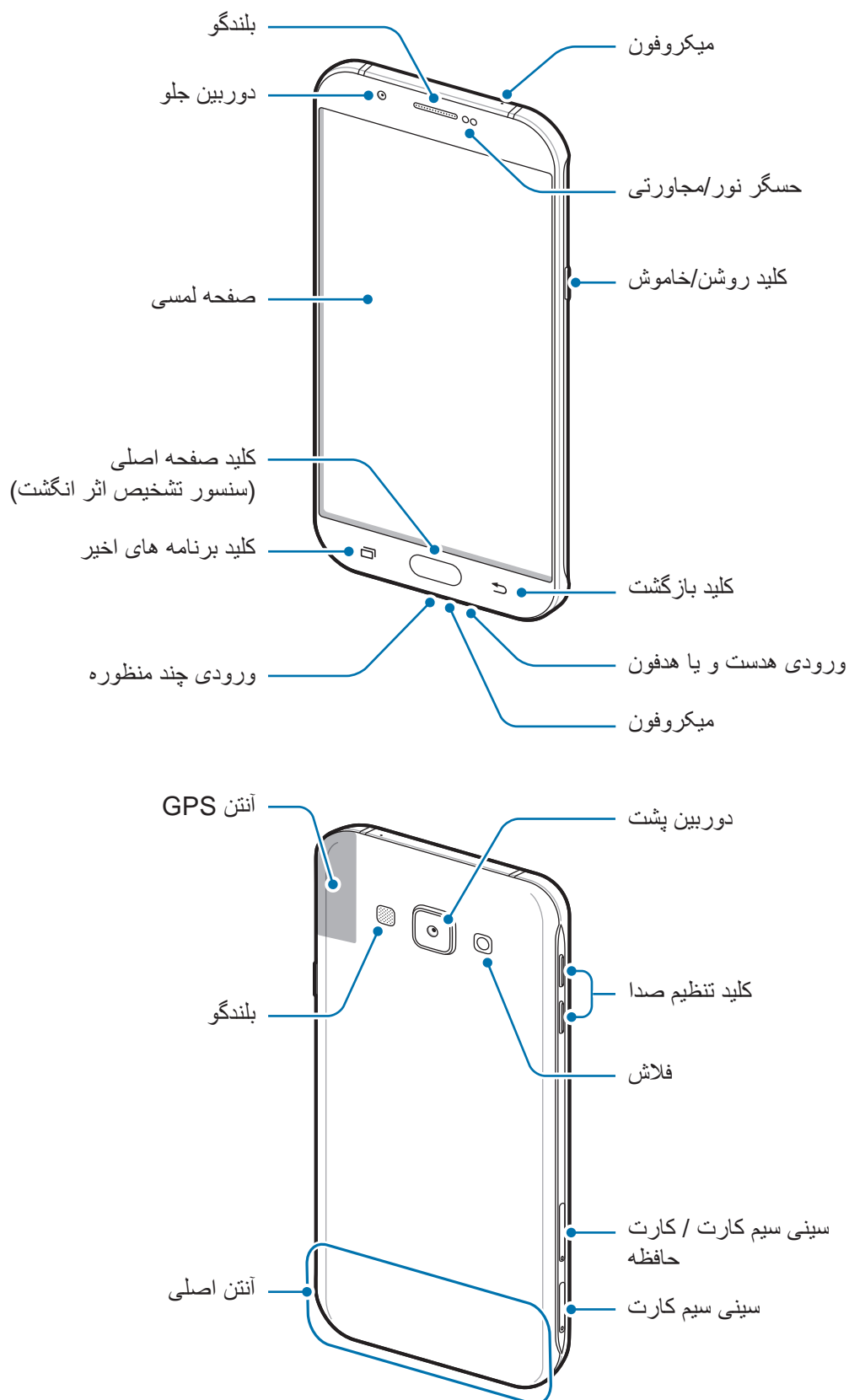

## نمای کلی دستگاه





- قسمت آنتن را با دست یا اشیاء دیگر نپوشانید. این کار ممکن است باعث ایجاد مشکلات ارتباطی یا خالی شدن باتری شود.
- استفاده از محافظ صفحه مورد تأیید سامسونگ پیشنهاد می شود. استفاده از محافظ های صفحه تأیید نشده ممکن است باعث اختلال در عملکرد سنسورها گردند.
- از تماس آب با صفحه لمسی جلوگیری کنید. ممکن است زمانی که صفحه لمسی در معرض آب یا محیط های مرطوب قرار بگیرد، درست عمل نکند.

## کلیدها

کلید	عملکرد
	روشن/خاموش • فشار داده و نگه دارید تا دستگاه روشن یا خاموش شود. • فشار دهید تا صفحه روشن یا قفل شود.
	برنامه های اخیر • با لمس این دکمه، فهرستی از برنامه های اخیر باز می شود.
	صفحه اصلی • هنگامی که صفحه قفل است، فشار دهید تا صفحه روشن شود. • فشار دهید تا به صفحه اصلی بازگردید. • فشار داده و نگه دارید تا Google اجرا شود.
	بازگشت • با لمس این دکمه، به صفحه قبلی باز می گردید.
	میزان صدا • فشار دهید تا میزان صدا را تنظیم کنید.

## باتری

### شارژ کردن باتری

باتری را قبل از استفاده برای اولین بار یا وقتی به مدت طولانی از آن استفاده نشده است، شارژ کنید. فقط از شارژرها، باتری‌ها و کابل‌های مورد تأیید سامسونگ استفاده کنید. شارژرها یا کابل‌های تأیید نشده، ممکن است باعث انفجار باتری یا آسیب دیدن دستگاه شوند. 

۱ کابل USB را به آداپتور برق USB متصل کرده و سپس انتهای کابل USB را به ورودی چند منظوره وصل نمایید.

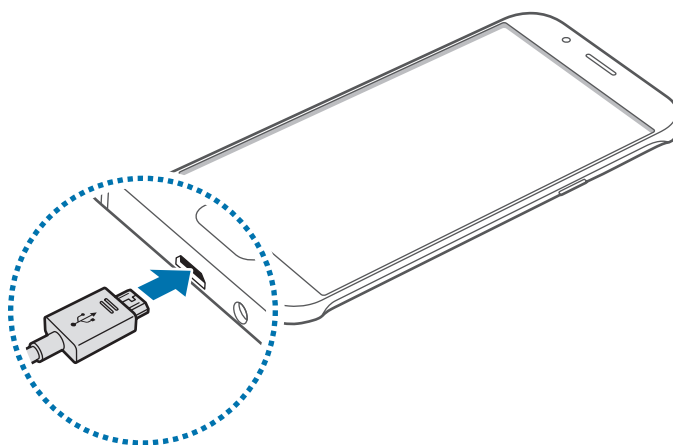

اتصال نادرست شارژر می‌تواند باعث آسیب دیدن جدی دستگاه شود. هرگونه صدمه ناشی از استفاده نادرست مشمول ضمانت نمی‌شود. 



۲ آداپتور برق USB را به پریز برق وصل کنید.

۳ پس از اینکه دستگاه به طور کامل شارژ شد، دستگاه را از شارژر جدا کنید. ابتدا شارژر را از دستگاه جدا کرده و سپس آن را از پریز برق جدا کنید.

برای صرفه جویی در مصرف برق، وقتی شارژر استفاده نمی شود آن را از برق در بیاورید. شارژر دکمه روشن/خاموش ندارد پس باید وقتی در حال استفاده نیست برای جلوگیری از اتلاف انرژی برق، آن را از سوکت برق جدا کنید. شارژر باید درحین شارژ نزدیک به پریز برق قرار گرفته و به راحتی قابل دسترس باشد.



## مشاهده زمان شارژ باقیمانده

در زمان شارژ، صفحه اصلی را باز کنید و روی برنامه ← تنظیمات ← باتری ضربه بزنید.

زمان واقعی شارژ ممکن است بسته به وضعیت دستگاه شما و شرایط شارژ فرق داشته باشد. زمانی که دستگاه را در شرایط بسیار سرد یا گرم شارژ می کنید ممکن است زمان شارژ باقیمانده نشان داده نشود.



## صرفه جویی در مصرف باتری

دستگاه شما گزینه های مختلفی را برای صرفه جویی در مصرف نیروی باتری ارائه می دهد.

- با استفاده از مدیریت هوشمند، دستگاه را بهینه سازی کنید.
- هنگامی که از دستگاه استفاده نمی کنید با فشار دادن کلید روشن/خاموش دستگاه را به حالت خواب ببرید.
- حالت ذخیره نیرو را فعال کنید.
- برنامه های غیرضروری را ببندید.
- هنگامی که از بلوتوث استفاده نمی شود، آن را غیرفعال کنید.
- هنگامی که از Wi-Fi استفاده نمی شود، آن را غیرفعال کنید.
- همگام سازی خودکار برنامه ها را غیرفعال کنید.
- مدت زمان نور پس زمینه را کاهش دهید.
- روشنایی صفحه را کاهش دهید.

## اقدامات احتیاطی و نکاتی درباره شارژ باتری

- هنگامی که باتری ضعیف است، نماد باتری خالی نشان داده می‌شود.
- اگر باتری بطور کامل تخلیه شود، دستگاه نمی‌تواند بلافاصله پس از اتصال شارژر روشن شود. قبل از روشن کردن دستگاه، اجازه بدهید تا باتری تخلیه شده، چند دقیقه شارژ شود.
- اگر از چندین برنامه، برنامه‌های تحت شبکه یا از برنامه‌هایی که نیاز به اتصال به دستگاه دیگر دارند، در آن واحد استفاده کنید، باتری خیلی سریع خالی می‌شود. برای اجتناب از قطع اتصال شبکه یا قطع برق در حین انتقال داده‌ها، سعی کنید پس از شارژ کامل باتری، از اینگونه برنامه‌ها استفاده کنید.
- استفاده از منبع نیرویی غیر از شارژر، مانند رایانه، ممکن است به دلیل جریان الکتریکی ضعیف تر باعث کندتر شارژ شدن باتری شود.
- وقتی دستگاه در حال شارژ است، می‌توانید از آن استفاده کنید، اما ممکن است شارژ شدن کامل باتری، مدت زمان بیشتری طول بکشد.
- اگر جریان برق دستگاه هنگام شارژ شدن ناپایدار باشد، ممکن است صفحه لمسی کار نکند. در صورت بروز این مشکل، شارژر را از دستگاه جدا کنید.
- هنگام شارژ کردن، ممکن است دستگاه و شارژر گرم شوند. این وضعیت عادی است و تأثیری در طول عمر یا کارکرد دستگاه شما نخواهد داشت. اگر باتری بیشتر از حد معمول گرم شد، ممکن است شارژر، شارژ کردن را متوقف کند.
- اگر دستگاه شما درست شارژ نمی‌شود، دستگاه و شارژر خود را به مرکز خدمات سامسونگ ببرید.

## حالت ذخیره نیرو

با محدود کردن عملکردهای دستگاه، نیروی باتری را ذخیره کنید.

در صفحه اصلی روی **برنامه** ← **تنظیمات** ← **باتری** ← **حالت ذخیره نیرو** ضربه بزنید و سپس برای فعال کردن آن روی کلید ضربه بزنید.

وقتی نیروی باتری باقیمانده به سطح از پیش تنظیم شده می رسد، برای فعال شدن خودکار حالت ذخیره نیرو، روی **شروع ذخیره نیرو** ضربه بزنید و گزینه ای را انتخاب کنید.

## حالت ذخیره نیروی بیشتر

از این حالت برای ذخیره بیشتر نیروی باتری استفاده می شود. در حالت ذخیره نیروی بیشتر، دستگاه تنظیمات زیر را اعمال می کند:

- رنگ های صفحه را به صورت خاکستری نمایش می دهد.
- فقط برنامه های ضروری را در دسترس قرار می دهد.
- اینترنت همراه را در هنگام خاموش بودن صفحه، غیر فعال می کند.
- Wi-Fi و بلوتوث را غیر فعال می کند.

در صفحه اصلی روی **برنامه** ← **تنظیمات** ← **باتری** ← **حالت ذخیره نیروی بیشتر** ضربه بزنید و سپس روی کلید برای فعال کردن آن ضربه بزنید.

برای غیرفعال کردن حالت ذخیره نیرو، روی **بیشتر** ← **غیرفعال کردن ذخیره نیروی بیشتر** ضربه بزنید.

زمان استفاده باقیمانده، نشان دهنده زمان باقیمانده قبل از تمام شدن باتری است. زمان استفاده باقیمانده ممکن است بسته به تنظیمات دستگاه و شرایط کارکرد متفاوت باشد.



## سیم کارت یا USIM کارت

### نصب سیم کارت یا USIM

سیم کارت ارائه شده توسط سرویس دهنده تلفن همراه خود را وارد کنید.

- دستگاه فقط با نانو سیم کارت ها کار می کند.
- بعضی از سرویس های LTE بسته به ارائه دهنده سرویس ممکن است در دسترس نباشند. برای اطلاعات بیشتر درباره در دسترس بودن سرویس، با ارائه دهنده سرویس خود تماس بگیرید.

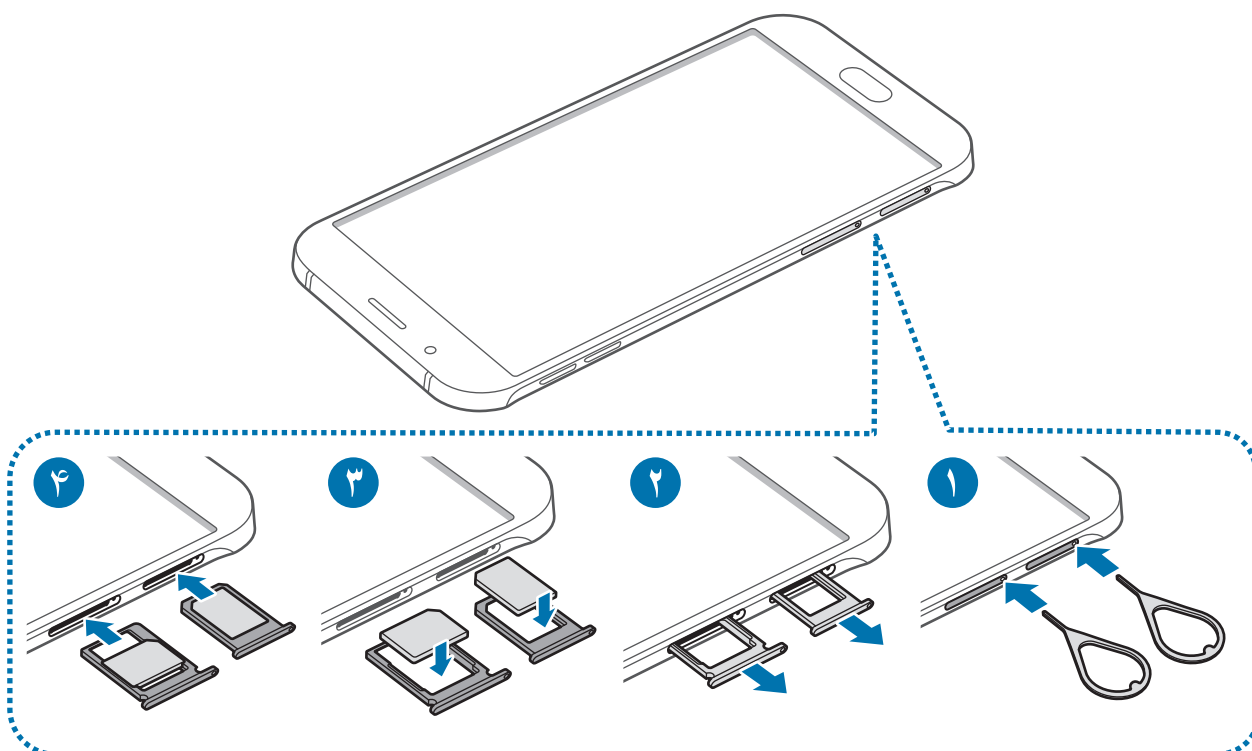

۱ سنجاق بیرون آورده را در سوراخ موجود در سینی سیم کارت قرار دهید تا سینی شل شود.

مراقب باشید سنجاق بیرون آورده در سطحی صاف با سوراخ قرار گرفته باشد. در غیر اینصورت ممکن است دستگاه آسیب ببیند.



۲ سینی سیم کارت را به آرامی از شیار سیم کارت بیرون بکشید.

- ۳ سیم کارت را روی سینی سیم کارت قرار دهید به گونه ای که قسمت های طلایی رنگ آن به سمت پایین باشد.
- سیم کارت اول را درون سینی سیم کارت ۱ (۱) قرار دهید و سیم کارت دوم را درون سینی سیم کارت ۲ (۲) بگذارید.

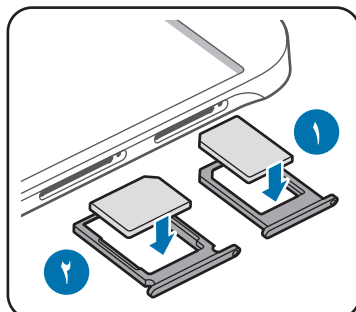

سینی سیم کارت ۲ می‌تواند برای کارت حافظه نیز استفاده شود. اما نمی‌توان سیم کارت و کارت حافظه را همزمان در دستگاه قرار داد.



مراقب باشید سیم کارت خود را گم نکرده یا در اختیار دیگران قرار ندهید. سامسونگ مسئولیتی در قبال آسیب یا مزاحمت ناشی از کارت های گمشده یا دزدیده شده ندارد.



- ۴ سینی سیم کارت را درون شیار سینی سیم کارت بگذارید.

## خارج کردن سیم کارت یا USIM کارت

- ۱ سنجاق بیرون آورنده را در سوراخ موجود در سینی سیم کارت قرار دهید تا سینی شل شود.
- ۲ سینی سیم کارت را به آرامی از شیار سیم کارت بیرون بکشید.
- ۳ خارج کردن سیم کارت.

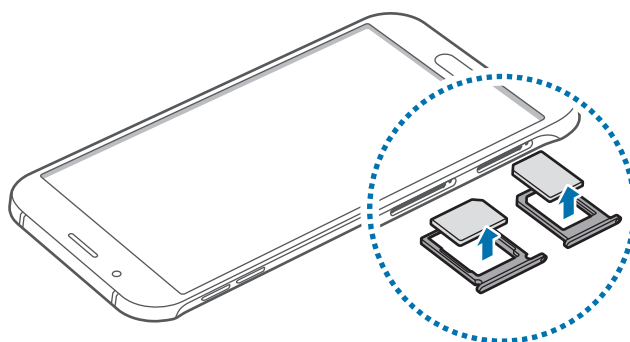

- ۴ سینی سیم کارت را درون شیار سینی سیم کارت بگذارید.

## استفاده از دو سیم کارت یا دو کارت USIM

اگر دو سیم کارت درون دستگاه قرار دهید، می توانید دو شماره تلفن یا ارائه دهنده خدمات برای یک دستگاه تکی داشته باشید.

### فعال کردن سیم کارت

در صفحه اصلی، روی برنامه ← تنظیمات ← مدیر سیم کارت ضربه بزنید. یک سیم کارت یا یوسیم (USIM) کارت را انتخاب کنید و روی کلید ضربه بزنید تا فعال شود.

### تغییر نام نمایشی و نماد سیم کارت

در صفحه اصلی، روی برنامه ← تنظیمات ← مدیر سیم کارت ضربه بزنید. یک سیمکارت را انتخاب کنید، سپس روی نام یا نماد ضربه بزنید. یک نام و نماد را برای هر سیم کارت تنظیم کنید.

### جابجایی بین دو سیم کارت

هنگامی که دو سیمکارت فعال هستند، نمادهای انتخاب سیم کارت بر روی صفحه اعلان نمایش داده می شود. صفحه اعلان را باز و سپس یک سیم کارت را انتخاب کنید.

## کارت حافظه

### نصب کارت حافظه

دستگاه شما از کارت های حافظه تا حداکثر ۱۲۸ گیگابایت پشتیبانی می کند. بسته به سازنده و نوع کارت حافظه، بعضی از این کارت ها ممکن است با دستگاه شما سازگار نباشند.

• بعضی کارت های حافظه ممکن است بطور کامل با دستگاه سازگار نباشند. استفاده از کارت ناسازگار ممکن است موجب آسیب دیدن دستگاه شما یا کارت حافظه شود یا می تواند داده های ذخیره شده در کارت را مخدوش کند.



• هنگام وارد کردن کارت حافظه، مراقب باشید که سمت راست آن به بالا باشد.



- این دستگاه از سیستم فایل FAT و exFAT برای کارت های حافظه پشتیبانی می کند. اگر کارت حافظه فرمت شده ای با ساختار فایل متفاوتی نصب کنید، دستگاه شما دستگاه کارت حافظه را از نو فرمت می کند.
- نوشتن و پاک کردن داده ها روی کارت های حافظه، طول عمر آنها را کوتاه خواهد کرد.
- هنگام نصب کارت حافظه در دستگاه، فهرست اطلاعات موجود در کارت حافظه در **فایل های شخصی** ← **کارت حافظه** نمایش داده می شود.

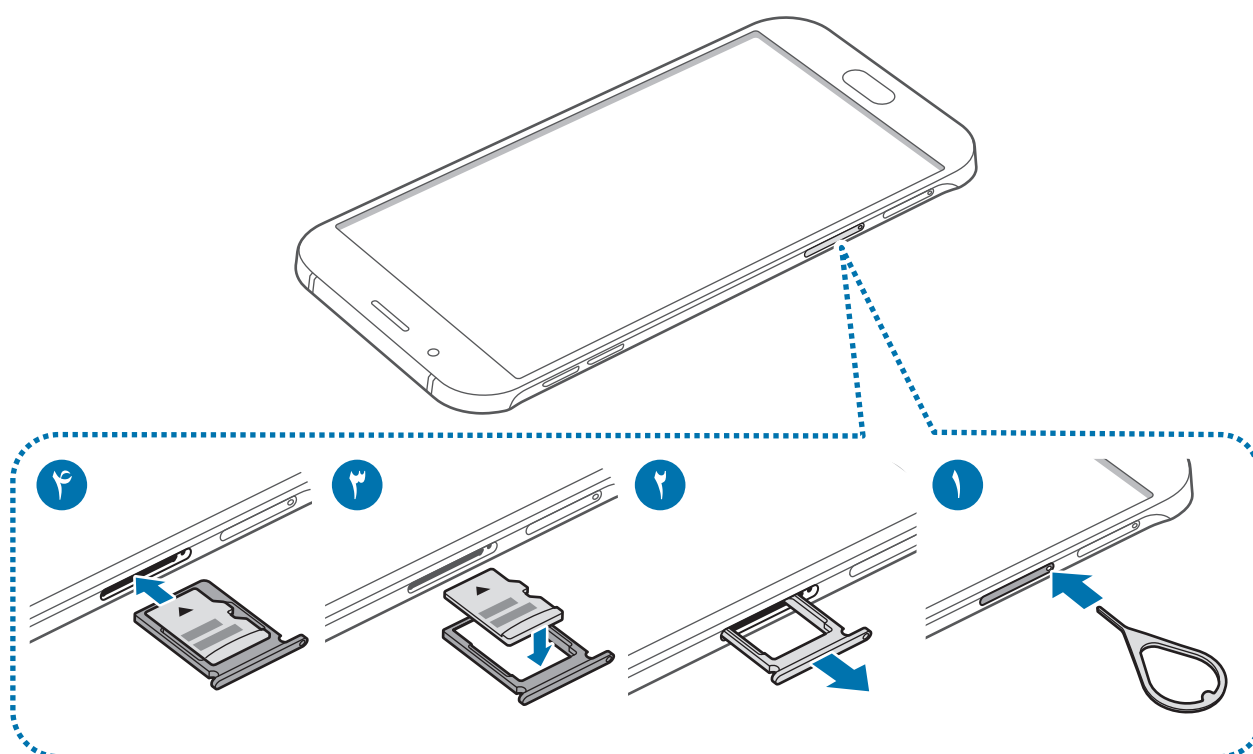

- ۱ سنجاق بیرون آورنده را در سوراخ موجود در سینی سیم کارت فشار دهید تا سینی شل شود. 
- ۲ سینی کارت حافظه را به آرامی از شکاف کارت حافظه بیرون بکشید.
- ۳ یک کارت حافظه را روی سینی کارت حافظه قرار دهید به گونه ای که قسمت های طلایی رنگ آن به سمت پایین باشد.
- ۴ سینی کارت حافظه را درون شکاف سینی کارت حافظه بگذارید.

## بیرون آوردن کارت حافظه

پیش از بیرون آوردن کارت حافظه، برای ایمنی بیشتر، ابتدا ارتباط آن را با داخل با دستگاه قطع کنید. در صفحه اصلی، روی برنامه ← تنظیمات ← محل ذخیره ← جدا کردن کارت حافظه ضربه بزنید.

۱ سنجاق بیرون آورنده را در سوراخ موجود در سینی کارت حافظه دهید تا سینی شل شود.

۲ سینی کارت حافظه را به آرامی از شکاف کارت حافظه بیرون بکشید.

۳ کارت حافظه را بیرون بیاورید.

۴ سینی کارت حافظه را درون شکاف سینی کارت حافظه بگذارید.

هنگام انتقال اطلاعات یا دسترسی دستگاه به اطلاعات، کارت حافظه را خارج نکنید. این کار باعث از دست رفتن یا مخدوش شدن داده ها یا آسیب دیدن کارت حافظه یا دستگاه می شود. سامسونگ مسئولیتی در قبال از دست رفتن داده ها بدلیل استفاده نادرست از کارت های حافظه نخواهد داشت.



## فرمت کردن کارت حافظه

کارت حافظه فرمت شده با رایانه ممکن است با این دستگاه سازگار نباشد. کارت حافظه را از طریق دستگاه فرمت کنید.

در صفحه اصلی، روی برنامه ← تنظیمات ← محل ذخیره ← فرمت کردن کارت حافظه ← فرمت کردن کارت SD ← حذف همه ضربه بزنید.

قبل از فرمت کردن کارت حافظه، فراموش نکنید که از تمام اطلاعات مهم ذخیره شده در کارت حافظه نسخه های پشتیبان تهیه نمایید. ضمانت دستگاه، از دست رفتن اطلاعات به دلیل اقدامات کاربر را پوشش نمی دهد.





## روشن/خاموش کردن دستگاه

کلید روشن/خاموش را فشار دهید و چند ثانیه نگه دارید تا دستگاه روشن شود.

هنگام روشن کردن دستگاه برای اولین بار یا پس از بازگرداندن به تنظیمات کارخانه ای، دستورالعمل‌های روی صفحه را برای راه‌اندازی دستگاهتان دنبال کنید.

برای خاموش کردن دستگاه، کلید روشن/خاموش را فشار دهید و نگه دارید و سپس روی **خاموش کردن** ضربه بزنید.

• اگر دستگاه از کار افتاد یا غیرفعال شد، کلید روشن/خاموش و دکمه تنظیم میزان صدا را به صورت همزمان به مدت بیش از ۷ ثانیه فشار دهید و نگه دارید تا دوباره راه‌اندازی شود.



• در اماکنی مانند هواپیما و بیمارستان که استفاده از دستگاه‌های بی‌سیم ممنوع است، از تمامی هشدارها و دستورات اعلام شده توسط مسئولین پیروی کنید.

## صفحه لمسی

• از تماس صفحه لمسی با سایر وسایل برقی جلوگیری کنید. تخلیه شارژ الکتریسیته ساکن می‌تواند باعث نقص عملکرد صفحه لمسی شود.



• برای جلوگیری از صدمه به صفحه لمسی، از وارد کردن ضربه با اجسام تیز یا فشار زیاد با نوک انگشتان روی آن خودداری کنید.

• دستگاه ممکن است لمس انگشتان در خارج از صفحه نمایشگر را شناسایی نکند.



• غیرفعال رها کردن صفحه لمسی برای مدت زمان طولانی ممکن است منجر به تغییر تصویر (سیاه شدن صفحه) یا تار شدن تصویر شود. وقتی از دستگاه استفاده نمی‌کنید، صفحه لمسی را خاموش کنید.

• توصیه می‌شود هنگام استفاده از صفحه لمسی، از انگشت استفاده کنید.

## ضربه زدن

برای باز کردن یک برنامه، انتخاب موردی از فهرست، برای فشار دادن دکمه روی صفحه یا برای نوشتن از طریق صفحه کلید روی صفحه، با انگشتان روی آن ضربه بزنید.

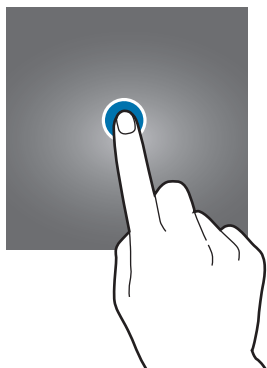

## ضربه زدن و نگه داشتن

روی یک مورد ضربه زده و بیش از ۲ ثانیه نگه دارید تا به گزینه‌های موجود دسترسی پیدا کنید.



## کشیدن

برای جابجایی یک مورد، روی آن ضربه زده و نگه دارید و آن را به مکان مورد نظر بکشید.

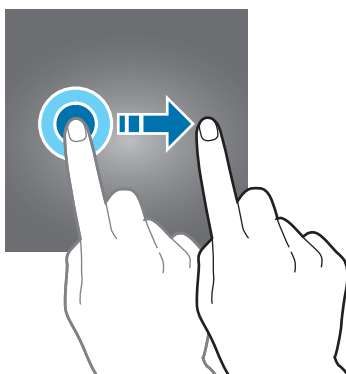

## دو بار ضربه زدن

برای بزرگنمایی صفحه وب یا عکس، دوبار بر روی آن ضربه بزنید. برای بازگشت به حالت اولیه، دوباره این کار را تکرار کنید.

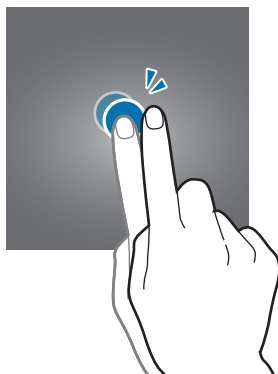

## کشیدن انگشت روی صفحه

برای مشاهده سایر پنل ها در صفحه اصلی یا صفحه برنامه ها، انگشت خود را به سمت چپ یا راست بکشید. برای حرکت در یک صفحه وب یا فهرست، از قبیل مخاطبین، انگشت خود را به سمت بالا یا پایین بکشید.

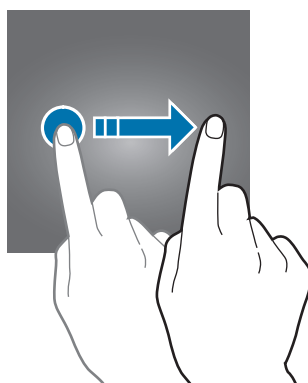

## دور کردن و نزدیک کردن انگشت ها

برای کوچک کردن صفحاتی مانند وب یا عکس، انگشتانتان را روی صفحه از هم دور کنید. با نزدیک کردن انگشتان نیز صفحه مورد نظر بزرگ می شود.

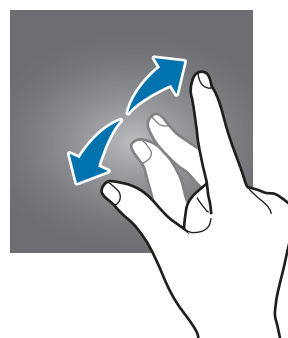
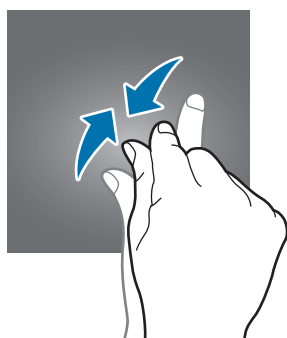

## صفحه اصلی

### صفحه اصلی

صفحه اصلی نقطه شروع برای دسترسی به همه ویژگی‌های دستگاه است. ویجت‌ها، میانبرها به برنامه‌ها و غیره در این صفحه نشان داده می‌شوند. برای مشاهده پانل‌های دیگر، به چپ یا راست بکشید.



## گزینه های صفحه اصلی

برای دسترسی به گزینه های موجود، در صفحه اصلی روی یک ناحیه خالی ضربه بزنید و نگه دارید، یا دو انگشت خود را به هم نزدیک کنید. با اضافه کردن، حذف کردن یا ترتیب بندی مجدد پنل های صفحه اصلی، آن را سفارشی کنید. همچنین می توانید پس زمینه صفحه اصلی را تنظیم کنید، ویجت ها را به صفحه اصلی اضافه کنید و کارهای دیگری انجام دهید.

- **کاغذ دیواری:** تنظیمات کاغذ دیواری را برای صفحه اصلی و صفحه قفل تغییر دهید.
- **ویجت ها:** ویجت ها را به صفحه اصلی اضافه کنید. ویجت ها برنامه های کاربردی کوچک شده ای هستند که عملکردهای برنامه ای خاصی را برای ارائه اطلاعات و دسترسی آسان در صفحه اصلی در دسترس قرار می دهد.
- **تم:** طرح زمینه دستگاه را تغییر دهید. عناصر دیداری رابط مانند رنگ ها، نمادها و تصاویر پس زمینه بسته به طرح زمینه انتخابی تغییر می کنند.



## Flipboard Briefing

جدیدترین مقاله ها را در موضوعات مختلف ببینید. با استفاده از این ویژگی می توانید اخبار مورد علاقه خود را به روز دریافت کنید.

در صفحه اصلی به سمت راست بکشید تا Flipboard Briefing را باز کنید. جهت مرور مقاله های موجود در مقوله های مختلف خبری، انگشت خود را روی صفحه به سمت بالا یا پایین بکشید. برای غیرفعال کردن Flipboard Briefing، روی یک قسمت خالی در صفحه اصلی ضربه بزنید و نگه دارید. سپس انگشتتان را به سمت راست بکشید و علامت مربع واقع در بالای پنل Flipboard Briefing را بردارید.

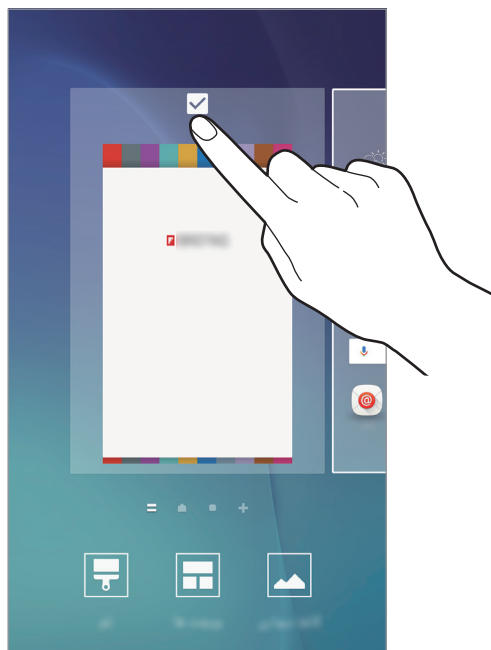

## افزودن موارد

روی یک برنامه یا پوشه از صفحه برنامه ها ضربه زده و نگه دارید و سپس آن را به صفحه اصلی بکشید. برای افزودن ویجت ها، روی یک محل خالی از صفحه اصلی ضربه بزنید و نگه دارید، روی **ویجت ها** ضربه بزنید، روی یک ویجت ضربه بزنید و نگه دارید و سپس آن را به صفحه اصلی بکشید.

## جابجایی و حذف یک مورد

ویجت یا گزینه مورد نظرتان را لمس کرده و نگه دارید، سپس آن را به محل جدید مورد نظرتان انتقال دهید. برای انتقال برنامه مورد نظر به صفحه ای دیگر، آن را تا لبه های صفحه بکشید تا به آن صفحه منتقل شوید. همچنین می توانید برنامه های پر کاربرد را به ناحیه میانبرهای واقع در پایین صفحه اصلی منتقل کنید. برای حذف یک مورد، آن را لمس کرده و نگه دارید. سپس آن را به طرف **حذف** در بالای صفحه بکشید.

## درست کردن پوشه‌ها

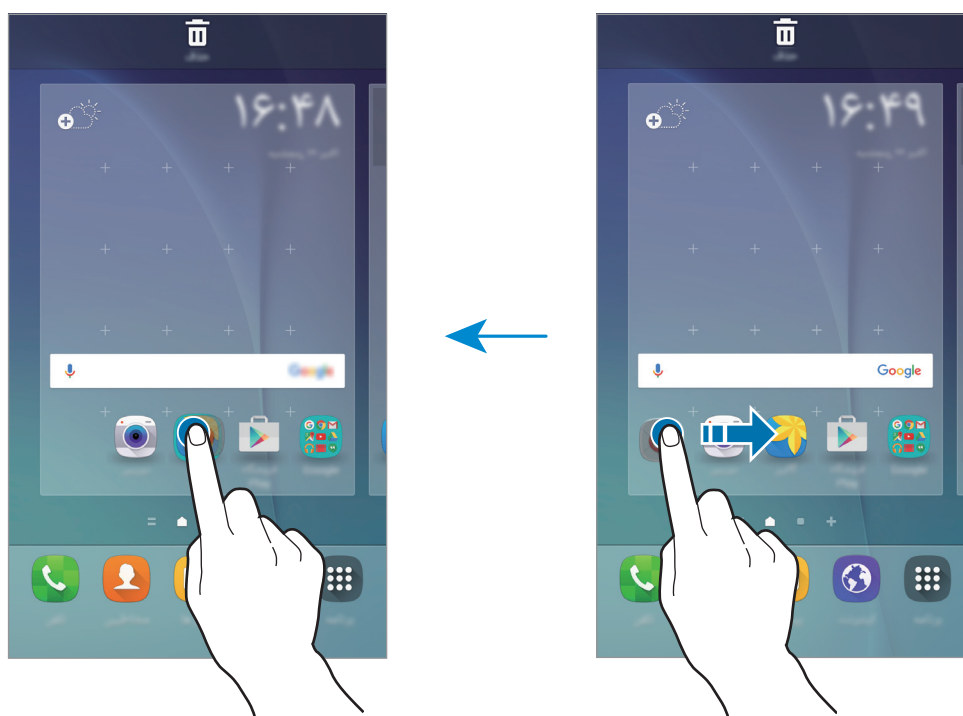

- ۱ در صفحه اصلی، روی یک برنامه ضربه زده و نگه دارید و آن را روی برنامه دیگری بکشید.
- ۲ وقتی قاب پوشه در اطراف برنامه‌ها نمایان شد، برنامه‌ها را رها کنید.  
پوشه جدیدی حاوی برنامه‌های انتخابی ایجاد می‌شود.



- ۳ یک نام برای پوشه وارد کنید.  
برای تغییر رنگ پوشه، روی  ضربه بزنید.

برای افزودن برنامه‌های بیشتر به پوشه، روی برنامه دیگری ضربه بزنید و نگه دارید و سپس آن را به سمت پوشه بکشید.

## مدیریت پنل‌ها

برای افزودن، جابجایی یا حذف یک پنل، در صفحه اصلی روی یک ناحیه خالی ضربه زده و نگه دارید.  
برای افزودن یک پنل، صفحه را به سمت چپ حرکت دهید و سپس روی  ضربه بزنید.  
برای جابجایی یک پنل، پیش‌نمایش پنل را لمس کرده و نگه دارید، سپس آن را به مکان جدید بکشید.  
برای حذف یک پنل، پیش‌نمایش پنل را لمس کرده و نگه دارید و سپس آن را به سمت **حذف** در بالای صفحه بکشید.  
برای تنظیم یک پنل به عنوان صفحه اصلی، گزینه  را انتخاب کنید.

## صفحه برنامه ها

صفحه برنامه ها، آیکون تمامی برنامه ها از جمله برنامه های جدید را نمایش می دهد. در صفحه اصلی، روی **برنامه** ضربه بزنید تا صفحه برنامه ها باز شود. برای مشاهده پائل های دیگر، به چپ یا راست بکشید.

## جابجایی برنامه ها

این ویژگی ممکن است بسته به ارائه دهنده سرویس یا منطقه شما، موجود نباشد.



در صفحه برنامه ها روی **ویرایش** ضربه بزنید. مواردی را که می خواهید لمس کرده، نگه دارید و به مکان مورد نظرتان انتقال دهید. برای انتقال برنامه مورد نظر به صفحه ای دیگر، آن را تا لبه های صفحه بکشید تا به آن صفحه منتقل شوید.

## ایجاد پوشه ها

این ویژگی ممکن است بسته به ارائه دهنده سرویس یا منطقه شما، موجود نباشد.



- ۱ در صفحه برنامه ها روی **ویرایش** ضربه بزنید.
- ۲ روی یک برنامه ضربه زده و نگه دارید و سپس آن را روی برنامه دیگری بکشید.
- ۳ وقتی قاب پوشه در اطراف برنامه ها نمایان شد، برنامه را رها کنید. پوشه جدیدی حاوی برنامه های انتخابی ایجاد می شود.

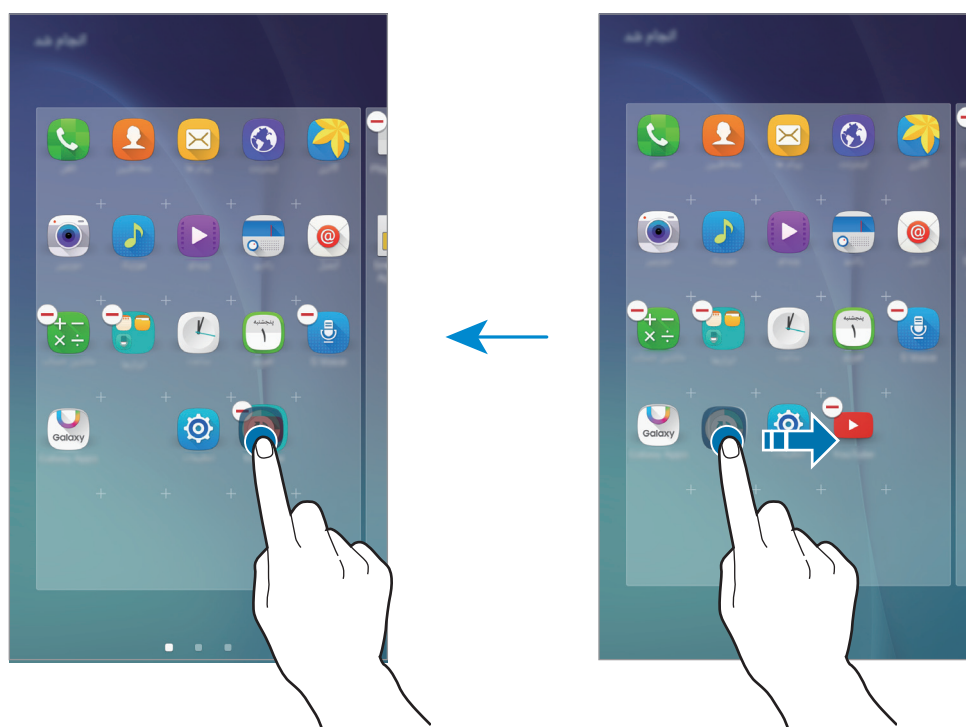



۴ یک نام برای پوشه وارد کنید.

برای تغییر رنگ پوشه، روی  ضربه بزنید.

برای افزودن برنامه های بیشتر به پوشه، روی برنامه دیگری ضربه بزنید و نگه دارید و سپس آن را به سمت پوشه بکشید.





## نمادهای نشانگر

نمادهای نشانگر در نوار وضعیت بالای صفحه نمایان می شوند. رایج ترین نمادها در جدول زیر فهرست شده اند.

ممکن است نوار وضعیت در بالای صفحه برخی از برنامه ها نمایان نشود. برای نمایان شدن نوار وضعیت، انگشت خود را بالای صفحه به سمت پایین بکشید.



نماد	معنا
	سیگنال موجود نیست
	قدرت سیگنال
	دسترسی فعلی به سیم کارت
	رومینگ (خارج از منطقه معمول سرویس)
	اتصال به شبکه GPRS
	اتصال به شبکه EDGE
	اتصال به شبکه UMTS
	اتصال به شبکه HSDPA
	اتصال به شبکه HSPA+
	اتصال به شبکه LTE
	اتصال به شبکه Wi-Fi
	بلوتوث فعال است
	GPS فعال است
	در حال تماس
	تماس بی پاسخ
	پیام متنی یا چنדרسانه ای جدید
	زنگ هشدار فعال است

نماد	معنا
	حالت بی صدا فعال است
	حالت لرزاننده (Vibration) فعال است
	حالت پرواز فعال است
	رخداد خطا یا اطلاع رسانی مهم
	میزان شارژ باتری

## صفحه قفل

فشار دادن کلید روشن/خاموش، صفحه را خاموش و آن را قفل می‌کند. همچنین، در صورتی که دستگاه برای مدت مشخصی استفاده نشود، صفحه خاموش شده و به صورت خودکار قفل می‌شود. برای باز کردن قفل دستگاه، کلید روشن/خاموش یا کلید صفحه اصلی را فشار دهید و صفحه را با انگشت در جهتی حرکت دهید.

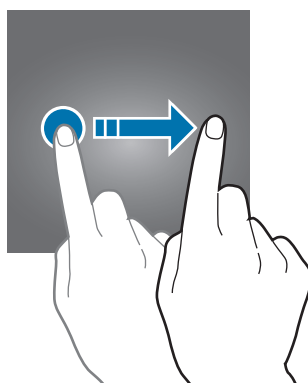

می‌توانید روش قفل کردن صفحه را برای جلوگیری از دسترسی دیگران به اطلاعات شخصی خود تغییر دهید. در صفحه برنامه‌ها روی **تنظیمات** ← **صفحه قفل و امنیت** ← **نوع قفل صفحه** ضربه بزنید و سپس یک روش قفل صفحه را انتخاب کنید. برای باز کردن قفل صفحه، به رمز عبور نیاز خواهید داشت.

در صورت فراموشی رمز عبور، دستگاه خود را به مرکز خدمات سامسونگ ببرید.



## الگو

با اتصال چهار نقطه یا بیشتر یک الگو رسم کنید و سپس، با رسم مجدد، آن را تأیید کنید. برای اطمینان، بین کد پشتیبان نیز باید انتخاب شود.

## پین (PIN)

یک پین فقط شامل اعداد است. حداقل چهار رقم وارد کنید و سپس رمز عبور را دوباره برای تأیید وارد کنید.

### رمز

رمز عبور شامل کاراکترهای مختلفی از اعداد و حروف است. رمز عبور حداقل باید ۴ کاراکتر از اعداد و علائم باشد. برای تأیید، دوباره رمز عبور را وارد کنید.

### اثر انگشت

اثر انگشت های خود را برای باز کردن قفل صفحه، ثبت کنید. برای کسب اطلاعات بیشتر، به [تشخیص اثر انگشت](#) مراجعه کنید.

## پنل اعلان

### استفاده از پنل اعلان

هنگام دریافت اعلان های جدیدی نظیر پیام ها یا تماس های بی پاسخ، نمادهای نشانگر در نوار وضعیت نمایان می شوند. جهت مشاهده اطلاعات بیشتر درباره نمادها، پنل اعلان را باز کرده و جزئیات را مشاهده کنید. برای باز کردن پنل اعلان، نوار وضعیت را به سمت پایین بکشید. برای بستن پنل اعلان، نوار وضعیت را بالا بدهید.

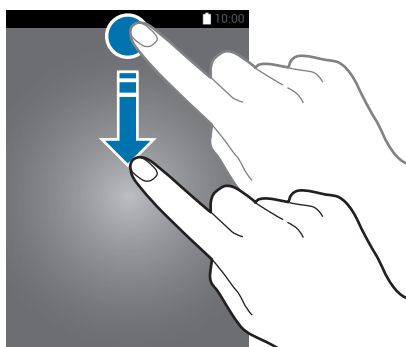

در پنل اعلان می توانید از عملکردهای زیر استفاده کنید.



## استفاده از دکمه های تنظیم سریع

روی دکمه های تنظیم سریع برای فعال کردن برخی از ویژگی ها ضربه بزنید. برای مشاهده دکمه های بیشتر در قسمت دکمه ها، به چپ یا راست بروید. اگر روی دکمه ای ضربه بزنید و نگه دارید، می توانید تنظیماتی با جزئیات بیشتر را مشاهده کنید.

برای تغییر ترتیب دکمه ها، روی **ویرایش** ضربه بزنید، روی یک دکمه ضربه بزنید و نگه دارید و سپس آن را به مکان دیگری بکشید.

## S Finder

با استفاده از کلمه مورد نظر به جستجوی بازه وسیعی از محتویات بپردازید.

### جستجوی محتوا در دستگاه

پنل اعلان را باز کنید و روی **S Finder** ضربه بزنید.

کلمه مورد نظر را در فیلد جستجو وارد کنید یا روی **🔍** بزنید و یک کلید واژه را بگویید.

برای دریافت نتایج دقیق تر، روی دکمه های فیلتر در قسمت جستجو ضربه بزنید و سپس جزئیات فیلتر را انتخاب کنید.

### تنظیم دسته های جستجو

برای جستجوی محتوای جستجوی خاص می توانید مقوله های جستجو تنظیم کنید.

روی **بیشتر** ← **انتخاب مکان های جستجو شده** ضربه بزنید و مقوله هایی را انتخاب کنید.

## اتصال سریع

به طور خودکار دستگاه های نزدیک را جستجو کنید و به سرعت به آنها متصل شوید.

- اگر دستگاهی که می خواهید به آن وصل شوید، از ویژگی اتصال سریع پشتیبانی نمی کند، Wi-Fi آن را فعال کنید. لازم به ذکر است که باید قبل از راه اندازی **اتصال سریع** روی دستگاه خود، Wi-Fi دستگاه دیگر را فعال کنید.
- روش های اتصال ممکن است بسته به نوع دستگاه های متصل یا محتوای اشتراکی متفاوت باشند.



## اتصال به سایر دستگاه ها

۱ پل اعلان را باز کنید و روی **اتصال سریع** ضربه بزنید.

اگر از این ویژگی برای اولین بار استفاده می کنید، یک گزینه قابلیت رؤیت را انتخاب کنید و روی **فعال کردن اتصال سریع** ضربه بزنید.

هنگامی که پل باز می شود، Wi-Fi به صورت خودکار فعال شده و دستگاه به جستجوی دستگاه های اطراف می پردازد.



اگر Samsung Link را در دستگاهتان نصب کردید، فهرست دستگاه های ثبت شده با Samsung Link در بالای صفحه نشان داده می شود. برای کسب اطلاعات بیشتر درباره Samsung Link، از وبسایت [link.samsung.com](https://link.samsung.com) دیدن کنید.

۲ دستگاهی را از فهرست انتخاب کنید و با دنبال کردن دستورالعمل های روی صفحه به آن وصل شوید.

مراحل بعدی ممکن است بسته به دستگاه متصل متفاوت باشند.

برای تغییر تنظیم قابلیت رؤیت دستگاهتان، روی **تنظیمات** ← **قابلیت مشاهده دستگاه** ضربه بزنید و سپس گزینه ای را انتخاب کنید.

## جستجوی مجدد دستگاه ها

اگر دستگاه مورد نظر در فهرست ظاهر نشد، به جستجوی دستگاه بپردازید.

روی **نوسازی ضربه بزنید و دستگاه را از فهرست دستگاه های شناسایی شده انتخاب کنید.**

## اشتراک‌گذاری محتوا

محتوا را با دستگاه‌های متصل به اشتراک بگذارید.

- ۱ پل اعلان را باز کنید و روی **اتصال سریع** ضربه بزنید.
- ۲ یک دستگاه را از فهرست دستگاه‌های شناسایی شده انتخاب کنید.
- ۳ روی **اشتراک‌گذاری محتوا** ضربه بزنید و نوع محتوای رسانه ای را انتخاب کنید.
- ۴ دستورالعمل‌های روی صفحه را برای ارسال محتوا به دستگاه متصل دنبال کنید. مراحل بعدی ممکن است بسته به نوع محتوای رسانه ای انتخابی متفاوت باشند.

## اشتراک‌گذاری صفحه Screen Mirroring

با استفاده از یک اتصال بی‌سیم، محتوای دستگاه خود را روی یک صفحه نمایش بزرگتر نمایش دهید. اگر یک صفحه نمایش بزرگ، مثل تلویزیون، از ویژگی به اشتراک‌گذاری صفحه پشتیبانی نمی‌کند، برای فعال‌سازی این ویژگی از لوازم جانبی سازگار استفاده کنید. لوازم جانبی سازگار شامل HomeSync و یک دانگل AllShare Cast است.

برای فعال کردن این ویژگی روی دستگاهتان، پل اعلان را باز کنید و روی **ویرایش ← Screen Mirroring** ضربه بزنید. برای کسب اطلاعات بیشتر درباره وصل کردن دستگاهتان به صفحه نمایش بزرگتر، به دفترچه راهنمای صفحه نمایش بزرگتر یا لوازم جانبی مخصوص فعال کردن اشتراک‌گذاری صفحه نمایش مراجعه کنید.

- این ویژگی ممکن است بسته به ارائه دهنده سرویس یا منطقه شما، موجود نباشد.
- در هنگام پخش، بسته به اتصال شبکه، ممکن است برخی از فایل‌ها بافر شوند.
- برای ذخیره انرژی، در صورت عدم استفاده از این ویژگی آن را غیرفعال کنید.
- اگر یک فرکانس Wi-Fi تعیین کنید، دانگل AllShare Cast یا HomeSync ممکن است شناسایی یا متصل نشود.
- اگر فیلم‌ها یا بازی‌هایی را در تلویزیون پخش می‌کنید، برای دستیابی به بهترین نتیجه، یک حالت مناسب تلویزیون انتخاب کنید.



## وارد کردن متن

### چیدمان صفحه کلید

هنگامی که قصد نوشتن پیام، یادداشت و غیره را دارید، صفحه کلید به طور خودکار ظاهر می شود. در برخی زبان ها، ورودی متن پشتیبانی نمی شود. در این موارد، برای نوشتن باید زبان ورودی را به یکی از زبان های پشتیبان شده تغییر دهید.

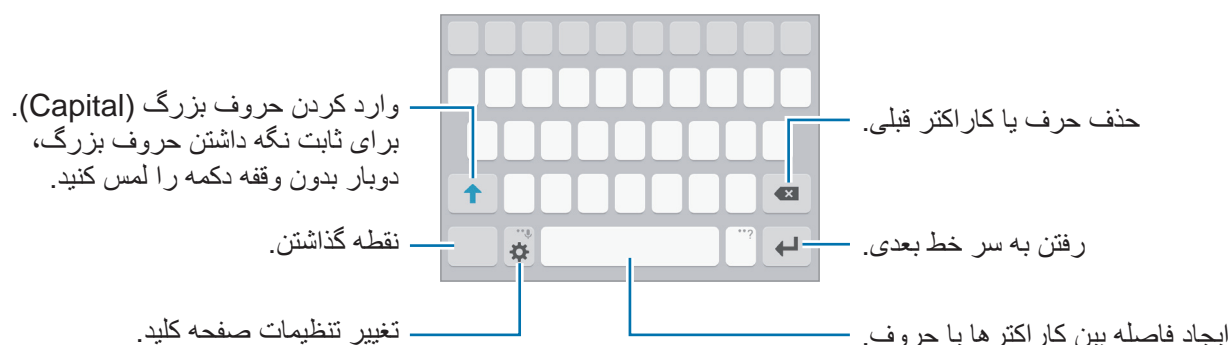

### تغییر زبان نوشتار

به افزودن زبان های ورودی رفته و سپس زبان های مورد نظر برای استفاده را انتخاب کنید. اگر دو یا چند زبان را انتخاب کنید، می توانید با کشیدن انگشت به سمت چپ یا راست روی کلید فاصله، زبان ها را تغییر دهید.



### تغییر چیدمان صفحه کلید

روی ضربه بزنید، یک زبان را از زبان های ورودی انتخاب کنید و سپس یک چیدمان صفحه کلید را برای استفاده انتخاب کنید.

در صفحه کلید 3x4 یک کلید سه یا چهار کاراکتر دارد. برای نوشتن، روی کلید مربوطه چندین بار ضربه بزنید تا کاراکتر مورد نظر نوشته شود.







## سایر ویژگی های صفحه کلید

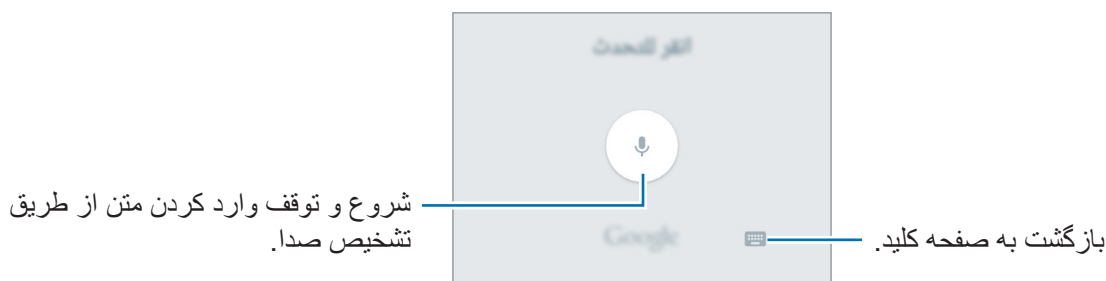

برای استفاده از دیگر عملکرد ها،  را لمس کرده و نگه دارید. بسته به آخرین عملکرد مورد استفاده، ممکن است سایر نمادها به جای نماد  ظاهر شوند.

•  : وارد کردن متن از طریق صدا (سیستم تشخیص صحبت).



-  : افزودن یک مورد از کلیپ برد.
-  : افزودن صورتک ها.
-  : جابجایی به صفحه کلید شناور. با کشیدن نوار بالایی، می توانید صفحه کلید را تغییر دهید.
-  : تغییر تنظیمات صفحه کلید.

## کپی و الصاق (Copy and Pasting)



- ۱ قسمتی از متن مورد نظرتان را لمس کرده و نگه دارید.
- ۲ برای انتخاب متن مورد نظر،  یا  جابجا کنید و یا برای انتخاب کل متن، **انتخاب همه** را لمس کنید.
- ۳ **کپی** یا **بریدن** را انتخاب کنید.  
متن موردنظرتان در کلیپ برد ذخیره می شود.
- ۴ روی محل مورد نظر برای وارد کردن متن ضربه بزنید و نگه دارید؛ سپس روی دکمه **الصاق** ضربه بزنید.  
برای الصاق متنی که قبلاً کپی کرده اید، روی **کلیپ برد** ضربه بزنید و متن را انتخاب کنید.



## فرهنگ لغت

هنگام استفاده از قابلیت های خاص از جمله هنگام مرور صفحات وب، معانی لغات را در فرهنگ لغت نگاه کنید.



۱ روی کلمه ای که می خواهید در فرهنگ لغت ببینید، ضربه بزنید و نگه دارید.

اگر کلمه ای که می خواهید در فرهنگ لغت نگاه کنید انتخاب نشده است،  یا  را بکشید تا متن مورد نظر انتخاب شود.

۲ روی فرهنگ لغت در فهرست گزینه ها ضربه بزنید.

اگر فرهنگ لغت از قبل روی دستگاه نصب نشده است، روی  در کنار یک فرهنگ لغت برای دانلود آن ضربه بزنید.

۳ معنی را در پنجره باز شو فرهنگ لغت مشاهده کنید.

برای تغییر به نمای تمام صفحه، روی  ضربه بزنید. برای مشاهده تعاریف بیشتر، روی تعریف روی صفحه ضربه بزنید. در نمای جزئیات، روی  ضربه بزنید تا کلمه به فهرست کلمات مورد علاقه تان اضافه شود یا روی جستجوی وب ضربه بزنید تا از این کلمه به عنوان یک عبارت جستجو استفاده کنید.

## عکسبرداری از صفحه نمایش (Screenshot)

در هنگام استفاده از دستگاه، می توانید از صفحه نمایش، عکس بگیرید.

کلید صفحه اصلی و کلید روشن/خاموش را به صورت همزمان فشار داده و نگه دارید. عکس های گرفته شده به گالری منتقل می شوند.

همچنین می توانید با کشیدن دستتان به طرف راست یا چپ صفحه، از صفحه عکس بگیرید. برای کسب اطلاعات بیشتر، به فعالیت ها و حرکات مراجعه کنید.

هنگام استفاده از بعضی برنامه ها و ویژگی ها، عکسبرداری از صفحه ممکن نیست.



## اجرای برنامه ها

در صفحه اصلی یا صفحه برنامه ها آیکن برنامه ای را انتخاب کنید تا اجرا شود. برای باز کردن برنامه ای از فهرست برنامه های اخیراً استفاده شده، روی  ضربه بزنید و یک پنجره برنامه اخیر را انتخاب کنید.

### بستن برنامه

روی  ضربه بزنید و پنجره برنامه اخیر را به سمت راست یا چپ بکشید تا برنامه بسته شود. برای بستن همه برنامه های در حال اجرا، روی **بستن همه** ضربه بزنید.

## مدیریت دستگاه و داده ها

### انتقال محتویات از دستگاه قبلی

می‌توانید با استفاده از Samsung Smart Switch، اطلاعات دستگاه قبلی را به یک دستگاه جدید منتقل کنید. نسخه های زیر Samsung Smart Switch موجود هستند.

- نسخه همراه: قابلیت انتقال محتویات بین موبایل ها و تبلت ها. این برنامه در **Galaxy Apps** و فروشگاه **Play** برای دانلود در دسترس است.
- نسخه کامپیوتر: انتقال محتویات بین کامپیوتر و موبایل و تبلت. این برنامه در سایت [www.samsung.com/smarts witch](http://www.samsung.com/smarts witch) در دسترس است.
- Samsung Smart Switch در برخی از دستگاه ها یا رایانه ها پشتیبانی نمی‌شود.
- برای استفاده از این برنامه، محدودیت هایی وجود دارد. برای جزئیات بیشتر به [www.samsung.com/smarts witch](http://www.samsung.com/smarts witch) مراجعه کنید. سامسونگ در رعایت قانون حق نسخه برداری، کاملاً جدی است. تنها به انتقال محتویاتی که متعلق به خودتان است و یا مجوز انتقال آن را دارید، اقدام کنید.



### انتقال محتویات از دستگاه همراه

داده ها را از دستگاه قبلی به دستگاه جدیدتان منتقل کنید. وقتی دستگاهتان را برای اولین بار روشن می کنید، روی **دانلود و باز کردن** در پنجره بازشوی Smart Switch برای نصب برنامه کلیک کنید. همچنین، می‌توانید Samsung Smart Switch را از **Galaxy Apps** یا فروشگاه **Play** دانلود و نصب کنید. Smart Switch را اجرا کرده و دستورالعمل های روی صفحه را دنبال کنید تا محتویات از دستگاه قبلی شما منتقل شوند.

## انتقال محتویات از کامپیوتر

از محتویات دستگاه قبلیتان در رایانه، نسخه پشتیبان تهیه کرده و به دستگاه جدیدتان انتقال دهید.

۱ در کامپیوتر، برای دانلود Smart Switch به [www.samsung.com/smartswitch](http://www.samsung.com/smartswitch) مراجعه کنید.

۲ در کامپیوتر، برنامه Smart Switch را اجرا کنید.

اگر دستگاه قبلی تان سامسونگ نیست، با استفاده از برنامه ارائه شده توسط سازنده دستگاه تان، از داده ها در رایانه نسخه پشتیبان تهیه کنید. سپس به مرحله پنجم بروید.



۳ دستگاه قبلی را با استفاده از کابل USB به کامپیوتر وصل کنید.

۴ در کامپیوتر دستورالعمل های روی صفحه را برای تهیه نسخه پشتیبان از محتویات دستگاه دنبال کنید. سپس دستگاه قبلی تان را از کامپیوتر جدا کنید.

۵ دستگاه جدیدتان را با استفاده از کابل USB به کامپیوتر وصل کنید.

۶ در کامپیوتر دستورالعمل های روی صفحه را برای انتقال محتویات به دستگاه جدید دنبال کنید.

## استفاده از دستگاه به عنوان دیسک جدا شنی برای انتقال محتویات

محتویات صوتی، تصویری و یا سایر محتویات را از دستگاه به کامپیوتر و یا بالعکس انتقال دهید.

هنگام انتقال محتویات کابل USB را از دستگاه جدا نکنید. انجام این کار ممکن است باعث از دست رفتن اطلاعات یا آسیب دیدن دستگاه شود.



اگر از USB Hub استفاده شود، ممکن است دستگاه ها به درستی متصل نشوند. دستگاه را به صورت مستقیم به پورت USB کامپیوتر متصل کنید.



۱ دستگاه خود را با استفاده از کابل USB به کامپیوتر وصل کنید.

۲ صفحه اعلان را باز کنید، و سپس روی **به عنوان یک دستگاه ذخیره خارجی وصل شده** — دستگاه رسانه (MTP) ضربه بزنید.

اگر کامپیوتر از پروتکل انتقال رسانه (MTP) پشتیبانی نمی کند یا درایور مناسب نصب نشده است، گزینه **دوربین (PTP)** را انتخاب کنید.

۳ محتویات را بین دستگاه خود و کامپیوتر انتقال دهید.

## به روزرسانی دستگاه

دستگاه را می توان به آخرین نسخه نرم افزار به روزرسانی کرد.

### به روزرسانی بی سیم

دستگاه می تواند به طور مستقیم از اینترنت (FOTA) به روزرسانی شود.

در صفحه برنامه ها روی تنظیمات ← درباره دستگاه ← به روزآوری نرم افزار ← اکنون بروز شود ضربه بزنید.

برای بررسی خودکار به روزرسانی های موجود، روی کلید به روزرسانی خودکار ضربه بزنید. برای دانلود به روزرسانی ها فقط هنگامی که اتصال Wi-Fi فعال است، روی فقط Wi-Fi آن ضربه بزنید.



### به روزرسانی Smart Switch

دستگاه را به یک کامپیوتر وصل کرده و آن را به آخرین نسخه نرم افزار به روزرسانی کنید.

۱ در کامپیوتر، برای دانلود و نصب Smart Switch به [www.samsung.com/smartswitch](http://www.samsung.com/smartswitch) مراجعه کنید.

۲ در کامپیوتر، برنامه Smart Switch را اجرا کنید.

۳ دستگاه خود را با استفاده از کابل USB به کامپیوتر وصل کنید.

۴ در صورت وجود به روزرسانی برای دستگاه شما، طبق دستورالعمل های روی صفحه عمل کنید.



- هنگام به روزرسانی دستگاه، کامپیوتر را خاموش نکنید یا کابل USB را قطع نکنید.
- هنگام به روزرسانی دستگاه، دستگاه های دیگر را به کامپیوتر وصل نکنید. انجام این کار ممکن است باعث تداخل در مراحل به روزرسانی شود. قبل از به روزرسانی، همه دستگاه های رسانه ای دیگر را از کامپیوتر جدا کنید.

## پشتیبان گیری و بازگرداندن محتویات

اطلاعات شخصی، داده های برنامه ها، و تنظیمات را به صورت ایمن در دستگاه نگهداری کنید. می توانید از اطلاعات حساس خود در یک حساب پشتیبان گیری کنید تا در صورت نیاز به آن ها دسترسی داشته باشید. برای پشتیبان گیری یا بازیابی داده ها، باید به حساب Google یا اشتراک سامسونگ خود وارد شوید. برای کسب اطلاعات بیشتر، به [حساب ها](#) مراجعه کنید.

### استفاده از حساب سامسونگ

در صفحه برنامه ها روی تنظیمات ← تهیه نسخه پشتیبان و بازنشانی ← نسخه پشتیبان از داده من ضربه بزنید، موارد مورد نظر برای تهیه نسخه پشتیبان را انتخاب کنید و سپس روی همین حالا نسخه پشتیبان تهیه کنید ضربه بزنید.

برای تنظیم دستگاه جهت پشتیبان گیری خودکار از داده ها، روی پشتیبان گیری خودکار ضربه بزنید. برای بازیابی داده ها با استفاده از حساب سامسونگ، روی بازیابی ضربه بزنید. اطلاعات فعلی از دستگاه حذف می شوند تا موارد انتخابی بازیابی شوند.

### استفاده از حساب Google

در صفحه برنامه ها، روی تنظیمات ← تهیه نسخه پشتیبان و بازنشانی ضربه بزنید و سپس روی کلید نسخه پشتیبان از داده من ضربه بزنید تا فعال شود. سپس حساب پشتیبان انتخاب کنید و یک حساب را به عنوان حساب پشتیبان تنظیم کنیم.

برای بازیابی داده ها با استفاده از حساب Google، صفحه برنامه ها را باز کنید، روی کلید بازیابی خودکار ضربه بزنید تا فعال شود. هنگامی که برنامه ها را حذف می کنید، تنظیمات و اطلاعات پشتیبان گیری شده بازیابی می شوند.

## بازگرداندن به محتویات و تنظیمات پیش فرض

همه تنظیمات و داده های دستگاه حذف خواهند شد. قبل از اجرای بازگرداندن به محتویات و تنظیمات کارخانه ای، حتماً از تمام اطلاعات مهم ذخیره شده بر روی دستگاه نسخه پشتیبان تهیه کنید. برای کسب اطلاعات بیشتر، به [پشتیبان گیری و بازگرداندن محتویات](#) مراجعه کنید.

در صفحه برنامه ها روی تنظیمات ← تهیه نسخه پشتیبان و بازنشانی ← بازنشانی داده کارخانه ← بازنشانی دستگاه ← حذف همه ضربه بزنید. دستگاه به صورت خودکار دوباره راه اندازی می شود.

## اتصال به تلویزیون

### معرفی

- تلویزیونی را به دستگاهتان متصل کنید و به آسانی محتوا را بین آن ها به اشتراک بگذارید.
- این ویژگی با تلویزیون های Samsung Smart ساخته ۲۰۱۵ و جدیدتر که از ویژگی Bluetooth Low Energy (BLE) پشتیبانی می کنند، سازگار است.
  - در هنگام پخش، بسته به اتصال شبکه، ممکن است برخی از فایل ها بافر شوند.



### ثبت کردن تلویزیون

تلویزیون را در دستگاهتان ثبت کنید. پس از ثبت تلویزیون، می توانید به آسانی با استفاده از ویژگی Briefing on TV، صفحه را بین دستگاه و تلویزیون به اشتراک بگذارید.

۱ تلویزیون را روشن کنید و دستگاهتان را نزدیک تلویزیون قرار دهید.

۲ پنل اعلان را باز کنید و روی اتصال سریع ضربه بزنید.

۳ تلویزیون را انتخاب کنید و روی ثبت تلویزیون ضربه بزنید.

### اشتراک گذاری صفحه

می توانید صفحه دستگاه را در یک تلویزیون یا بالعکس به اشتراک بگذارید.

### اشتراک گذاری صفحه دستگاه در تلویزیون

پس از اینکه دستگاهتان، تلویزیون ثبت شده را شناخت، و وقتی در حال تماشای ویدیو هستید، نماد  روی دستگاه نشان داده می شود. روی این نماد برای پخش ویدیو از دستگاهتان در تلویزیون ضربه بزنید. اگر تلویزیون خاموش است و با اتصال سریع ثبت شده است، به طور خودکار روشن می شود و صفحه دستگاهتان روی صفحه تلویزیون نمایش داده می شود.

این ویژگی فقط توسط برنامه پخش کننده ویدیوی اصلی دستگاه پشتیبانی می شود.



## اشتراک گذاری صفحه تلویزیون در دستگاه

۱ پزل اعلان را باز کنید و روی اتصال سریع ضربه بزنید.

تلویزیون ثبت شده در فهرست نمایش داده می شود.

۲ تلویزیون ثبت شده را انتخاب کنید.

۳ روی تلویزیون در دستگاه همراه ضربه بزنید.

صفحه تلویزیون روی دستگاهتان نشان داده می شود.

## استفاده از توضیحات در تلویزیون

تلویزیون ثبت شده شما طبق زمان از پیش تنظیم شده در دستگاهتان به طور خودکار روشن می شود و زمان، وضعیت هوا و اطلاعات برنامه زمانی تان را روی صفحه نشان می دهد. برای استفاده از این ویژگی، دستگاه شما و تلویزیون باید به یک نقطه دسترسی یکسان متصل باشند.

۱ پزل اعلان را باز کنید و روی اتصال سریع ضربه بزنید.

تلویزیون ثبت شده در فهرست نمایش داده می شود.

۲ تلویزیون ثبت شده را انتخاب کنید.

۳ روی خلاصه اخبار در تلویزیون ضربه بزنید و زمان و تاریخی را برای نمایش توضیحات تنظیم کنید.

اطلاعات زمان، وضعیت هوا و برنامه زمانی در سمت راست صفحه تلویزیون در زمان از پیش تنظیم شده نمایش داده می شود.

## اشتراک گذاری فایل ها با مخاطبین

فایل ها را با استفاده از ویژگی اشتراک گذاری آسان با مخاطبین به اشتراک بگذارید. عملکردهای زیر نمونه ای از اشتراک گذاری تصاویر هستند.

این ویژگی ممکن است بسته به ارائه دهنده سرویس یا منطقه شما، موجود نباشد.



۱ در صفحه برنامه ها روی **گالری** ضربه بزنید.

۲ تصویر مورد نظرتان را انتخاب کنید.

۳ روی **اشتراک گذاری** ← **اشتراک گذاری ساده** ضربه بزنید.

اگر برای اولین بار است که از این ویژگی استفاده می کنید، شرایط و ضوابط را بخوانید و با آن ها موافقت کنید. شماره تلفن شما تأیید می شود و سپس ویژگی اشتراک گذاری آسان فعال می شود.

۴ گیرنده ها را انتخاب کنید و روی **انجام شد** ضربه بزنید.

- اگر دستگاه های گیرندگان از ویژگی اشتراک گذاری آسان پشتیبانی نمی کنند، پیوند مرتبط با فایل ها از طریق پیام متنی به آن ها ارسال می شود. پیوند پس از مدت زمان مشخصی منقضی می شود.
- هنگام اشتراک گذاری فایل ها از طریق شبکه تلفن همراه ممکن است متحمل هزینه های اضافی شوید.





## حالت اضطراری

حالت اضطراری صفحه را به تون رنگ های خاکستری تغییر می دهد تا در مصرف نیروی باتری صرفه جویی شود. برخی از برنامه ها و عملکردها محدود خواهند شد. در حالت اضطراری، می توانید از یک تماس اضطراری، ارسال اطلاعات مکان فعلی تان به دیگران، به صدا درآوردن هشدار اضطراری و موارد دیگر استفاده کنید. کلید روشن/خاموش را فشار داده و نگه دارید و سپس روی **حالت اضطراری** ضربه بزنید.



حداکثر زمان استفاده باقیمانده، نشان دهنده زمان باقیمانده ای است که اگر دستگاه استفاده نشود، طول می کشد تا باتری به طور کامل تخلیه شود. زمان استفاده باقیمانده ممکن است بسته به تنظیمات دستگاه و شرایط کارکرد متفاوت باشد.



## غیرفعال سازی حالت اضطراری

برای غیرفعال کردن حالت اضطراری، روی **بیشتر** ← **غیرفعال کردن حالت اضطراری** ضربه بزنید. همچنین می توانید، کلید روشن/خاموش را فشار دهید و نگه دارید و سپس روی **حالت اضطراری** ضربه بزنید.

# برنامه های کاربردی

## نصب یا حذف برنامه ها

### Galaxy Apps

از این برنامه برای خرید و دانلود برنامه ها استفاده کنید. می توانید برنامه های ویژه دستگاه های Samsung Galaxy را دانلود کنید.

در صفحه برنامه ها روی **Galaxy Apps** ضربه بزنید.

این برنامه ممکن است بسته به منطقه توزیع و یا ارائه دهنده سرویس، موجود نباشد.



### نصب برنامه ها

به جستجوی برنامه ها از طریق دسته بندی و یا با استفاده از کلمه مورد نظر در **جستجو** بپردازید.

برای مشاهده اطلاعات بیشتر و دانلود برنامه، آن را انتخاب کنید. برای دانلود برنامه های رایگان، دکمه **نصب** را انتخاب کنید. برای خریداری و دانلود برنامه های غیررایگان، گزینه قیمت را انتخاب کرده و دستورالعمل های روی صفحه را دنبال کنید.

برای تغییر تنظیمات به روزرسانی خودکار، روی  **تنظیمات** ← به روزرسانی خودکار برنامه ها ضربه بزنید و گزینه مورد نظر را انتخاب کنید.



### فروشگاه Play

از این برنامه برای خرید و دانلود برنامه ها استفاده کنید.

در صفحه برنامه ها، **فروشگاه Play** را انتخاب کنید.

### نصب برنامه ها

برنامه ها را بر حسب گروه مرور کنید، یا روی فیلد جستجو ضربه بزنید و کلمه مورد نظر را جستجو نمایید.

برای مشاهده اطلاعات بیشتر و دانلود برنامه، آن را انتخاب کنید. برای دانلود برنامه های رایگان، دکمه **نصب** را انتخاب کنید. برای خریداری و دانلود برنامه های غیررایگان، گزینه قیمت را انتخاب کرده و دستورالعمل های روی صفحه را دنبال کنید.

برای تغییر تنظیمات به روزرسانی خودکار، روی  **تنظیمات** ← به روزرسانی خودکار برنامه ها را انتخاب کرده و سپس بر روی گزینه مورد نظر ضربه بزنید.



## مدیریت برنامه ها

### حذف یا غیرفعال کردن برنامه ها

در صفحه برنامه ها روی ویرایش ضربه بزنید. نماد  روی برنامه هایی که می توانید غیرفعال یا حذف کنید نمایان می شود. یک برنامه را انتخاب کنید و روی **غیرفعال کردن** یا **حذف** ضربه بزنید. همچنین، می توانید در صفحه برنامه ها روی **تنظیمات** ← **برنامه ها** ← **مدیر برنامه** ضربه بزنید، یک برنامه را انتخاب کنید و سپس روی **غیرفعال کردن** یا **حذف** ضربه بزنید.

- **غیرفعال کردن:** می توانید برنامه های پیش فرضی را که قابل حذف کردن نیستند را غیر فعال کنید.
- **حذف:** برنامه های دانلود شده را می توانید حذف کنید.

### فعال سازی برنامه های غیر فعال

می توانید در صفحه برنامه ها روی **تنظیمات** ← **برنامه ها** ← **مدیر برنامه** ضربه بزنید، به **غیرفعال شد** بروید، یک برنامه را انتخاب کنید و سپس روی **فعال کردن** ضربه بزنید.

## تلفن

### معرفی



برقراری یا پاسخ دادن به تماس های صوتی و تصویری.

### برقراری تماس

۱ در صفحه برنامه ها قسمت **تلفن** را لمس کنید.

۲ یک شماره تلفن وارد کنید.

اگر صفحه کلید روی صفحه نمایان نشد، روی  برای باز کردن صفحه کلید ضربه بزنید.

۳ برای برقراری تماس صوتی، روی  یا , و برای برقراری تماس تصویری، روی  ضربه بزنید.



### برقراری تماس از صفحه قفل

در صفحه قفل،  را به بیرون از دایره بزرگ بکشید.

### برقراری تماس از گزارش های تماس یا فهرست مخاطبین

روی گزارش یا مخاطبین ضربه بزنید و سپس برای برقراری تماس، صفحه را به سمت مخاطب یا شماره تلفن بکشید.

### برقراری تماس بین المللی

۱ اگر صفحه کلید روی صفحه نمایان نشد، روی  ضربه بزنید.

۲ روی ۰ ضربه زده و نگه دارید تا علامت + ظاهر شود.

۳ کد کشور، کد منطقه و شماره تلفن را وارد کرده و سپس روی  یا  ضربه بزنید.

## دریافت تماس ها

### پاسخگویی به تماس

وقتی با شما تماس گرفته می شود،  را به بیرون دایره بزرگ بکشید.

### رد کردن یک تماس

وقتی با شما تماس گرفته می شود،  را به بیرون دایره بزرگ بکشید.

برای ارسال پیام بعد از رد کردن تماس، نوار پیام رد تماس را به سمت بالا بکشید.

برای ایجاد پیام های مختلف جهت رد کردن تماس، صفحه برنامه ها را باز کنید و روی **تلفن** ← **بیشتر** ← **تنظیمات** ← **انسداد تماس** ← **پیام های رد تماس** ضربه بزنید؛ یک پیام رد کردن را وارد کنید، و سپس روی **+** ضربه بزنید.

### تماس های بی پاسخ

اگر تماسی پاسخ داده نشد، نماد  در نوار وضعیت ظاهر می شود. برای فهرست تماس های بی پاسخ، پل اعلان ها را باز کنید. همچنین می توانید در صفحه برنامه ها روی **تلفن** ← **گزارش ضربه بزنید تا تماس های بی پاسخ را مشاهده نمایید**.

## امکانات در دسترس در حین تماس

### در طول تماس صوتی

اقدامات زیر در حین تماس صوتی در دسترس هستند:

- **افزودن تماس:** تماس دوم را شماره گیری کنید.
- **صدای بیشتر:** میزان صدا را افزایش دهید.
- **بلوتوث:** اگر هدست بلوتوث به دستگاه وصل است، به آن وصل شوید.
- **بلندگو:** بلندگو را فعال یا غیرفعال کنید. هنگام استفاده از بلندگو، با میکروفون بالای دستگاه صحبت کنید و دستگاه را دور از گوش های تان نگه دارید.
- **صفحه کلید / پنهان:** صفحه کلید را باز یا بسته کنید.
- **حالت سکوت:** با قطع میکروفون، طرف دیگر تماس، صدای شما و اطرافتان را نخواهد شنید.
- **ایمیل:** یک ایمیل ارسال کنید.
- **پیام:** یک پیام ارسال کنید.

- اینترنت: صفحه های وب را مرور کنید.
- مخاطبین: فهرست مخاطبین را باز کنید.
- تقویم: تقویم را باز کنید.
- یادداشت: یک یادداشت ایجاد کنید.
- 📶: تماس فعلی را خاتمه دهید.

## در طول تماس تصویری

بر روی صفحه ضربه بزنید تا از گزینه های زیر استفاده کنید:

- 📷: انتخاب دوربین جلو یا عقب.
- 📶: تماس فعلی را خاتمه دهید.
- 🎤: میکروفون را خاموش کنید تا طرف مقابل نتواند صدای شما را بشنود.

## مخاطبین

### معرفی

افزودن مخاطبین جدید یا مدیریت مخاطب ها در این دستگاه.

### افزودن مخاطبین

#### تعریف مخاطبین به صورت دستی

- ۱ در صفحه برنامه ها روی **مخاطبین** ضربه بزنید.
- ۲ روی 📶 ضربه بزنید و فضای ذخیره سازی اطلاعات مخاطب را انتخاب کنید.
- ۳ اطلاعات مخاطب را وارد کنید.
  - 📷: می توانید تصویری برای مخاطبتان انتخاب کنید.
  - + / - : یک بخش از اطلاعات مخاطب را اضافه کرده یا حذف کنید.
- ۴ روی **ذخیره** ضربه بزنید.

برای افزودن شماره تلفن به فهرست مخاطبین از صفحه کلید، صفحه برنامه ها را باز کنید و روی **تلفن** ضربه بزنید. اگر صفحه کلید روی صفحه نمایان نشد، روی  برای باز کردن صفحه کلید ضربه بزنید. شماره را وارد کنید و روی **افزودن به مخاطبین** ضربه بزنید.

برای افزودن شماره تلفن به فهرست مخاطبین از تماس ها یا پیام های دریافتی، صفحه برنامه ها را باز کنید و روی **تلفن** ← **گزارش** ← یک مخاطب ← **جدید** ضربه زنید.

## وارد کردن مخاطبین

مخاطبین را از سرویس های ذخیره سازی به دستگاه خودتان وارد کنید.

در صفحه برنامه ها روی **مخاطبین** ← **بیشتر** ← **تنظیمات** ← **ورود/صدور مخاطبین** ← **ورود** ضربه بزنید و سپس یک گزینه وارد کردن را انتخاب کنید.





## جستجوی مخاطبین

در صفحه برنامه ها روی **مخاطبین** ضربه بزنید.

از یکی از روشهای جستجوی زیر استفاده کنید:

- به بالا یا پایین فهرست مخاطبین بروید.
- انگشت خود را در سمت راست فهرست مخاطبین بکشید تا به سرعت در میان آن حرکت کنید.
- فیلد جستجو در بالای فهرست مخاطبین را انتخاب کرده و کاراکترهای جستجو را وارد کنید.

با انتخاب مخاطب مورد نظر، یکی از اقدامات زیر را انجام دهید:

- ★ : آن را به فهرست مخاطبین مورد علاقه اضافه کنید.
-  /  : یک تماس صوتی یا تصویری بگیرید.
-  : یک پیام بنویسید.
-  : یک ایمیل بنویسید.

## اشتراک گذاری نمایه

اطلاعات نمایه تان، از قبیل عکس و پیام وضعیتتان را به همراه موارد دیگر با استفاده از ویژگی اشتراک گذاری نمایه به اشتراک بگذارید.

- این ویژگی ممکن است بسته به ارائه دهنده سرویس یا منطقه شما، موجود نباشد.
- این ویژگی تنها برای مخاطبینی در دسترس است که ویژگی اشتراک گذاری نمایه را در دستگاهشان فعال کرده باشند.



در صفحه برنامه ها، روی **مخاطبین** ← نمایه شما ← **اشتراک گذاری نمایه** ضربه بزنید و سپس روی کلید ضربه بزنید تا فعال شود. اگر برای اولین بار است که از این ویژگی استفاده می کنید، شرایط و ضوابط را بخوانید و با آن ها موافقت کنید. شماره تلفن شما تأیید می شود و سپس ویژگی اشتراک گذاری نمایه فعال می شود.

برای تنظیم موارد بیشتر جهت اشتراک گذاری، روی **اطلاعات نمایه اشتراکی** ضربه بزنید و مواردی را انتخاب کنید.

برای تنظیم یک گروه مخاطب جهت اشتراک گذاری نمایه خود با آنها، گروه مخاطبی را در **اشتراک گذاری با انتخاب** کنید.

## پیام ها

### معرفی

پیام ها را بر اساس مکالمه ارسال و مشاهده می کنید.

### ارسال پیام

ممکن است در حالت رومینگ، برای ارسال پیام، هزینه اضافی برای شما اعمال شود.



۱ در صفحه برنامه ها به قسمت **پیام ها** بروید.

۲ گزینه را انتخاب کنید.



### ۳ مخاطبین را انتخاب و پیامتان را وارد کنید.

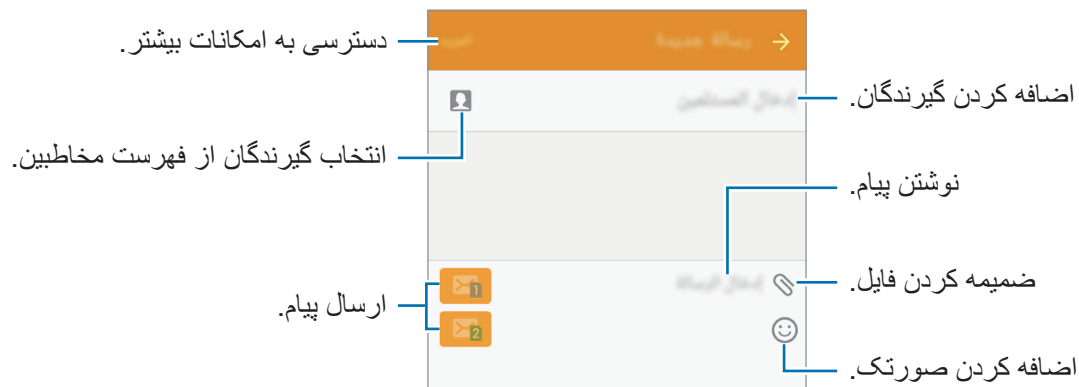

### ۴ برای ارسال پیام، روی یا ضربه بزنید.

## مشاهده پیام ها

پیام ها بر اساس مخاطبین دسته بندی می شوند.

ممکن است در حالت رومینگ، برای دریافت پیام، هزینه اضافی برای شما اعمال شود.



۱ در صفحه برنامه ها به قسمت پیام ها بروید.

۲ در فهرست پیام ها، مخاطبی را انتخاب کنید.

۳ مکالماتتان را مشاهده کنید.

## اینترنت

برای جستجوی اطلاعات، اینترنت را مرور کنید و صفحات اینترنتی مورد علاقه خود را نشانه گذاری کنید تا به آنها به راحتی دسترسی داشته باشید.

۱ در صفحه برنامه ها روی **اینترنت** ضربه بزنید.

۲ روی قسمت آدرس ضربه بزنید.

۳ آدرس وب یا کلمه مورد نظر را وارد کنید و سپس روی **برو** ضربه بزنید.

برای مشاهده نوار ابزارها، انگشت خود را روی صفحه به آرامی به سمت پایین بکشید.

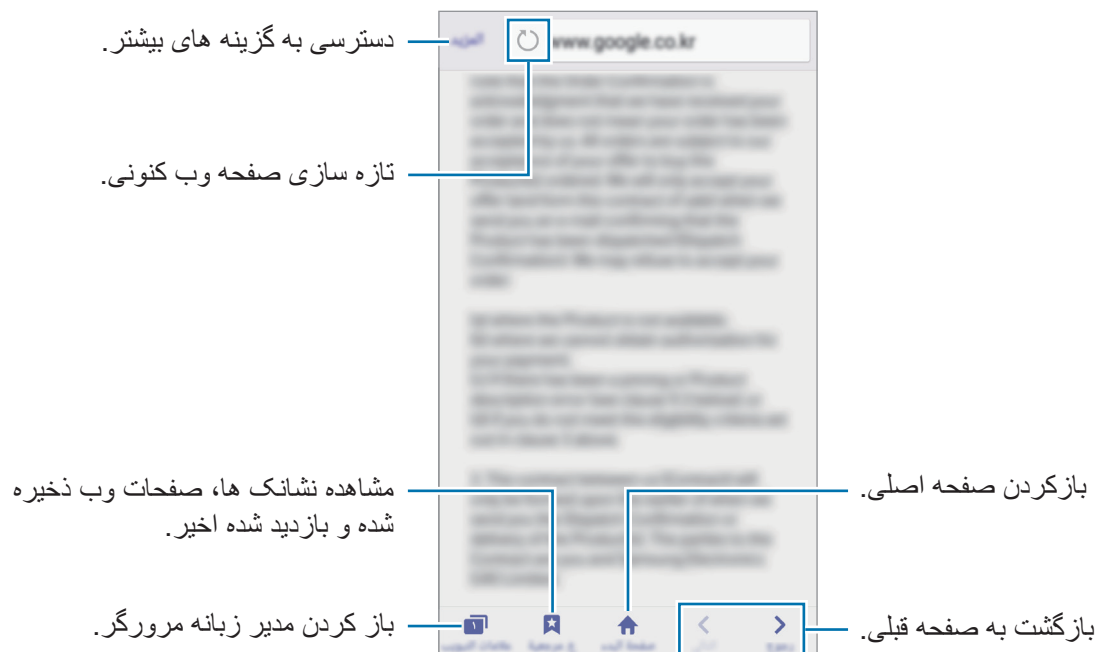

## ایمیل

### تنظیمات حساب های ایمیل

هنگامی که برای اولین بار ایمیل را باز کنید، حساب ایمیل خود را راه اندازی کنید.

۱ در صفحه برنامه ها به ایمیل بروید.

۲ آدرس ایمیل و رمز عبور حسابتان را وارد کنید و سپس روی **بعدی** ضربه بزنید.

برای ثبت دستی حساب ایمیل شرکتی، روی **تنظیم دستی** ضربه بزنید.

۳ دستورالعمل های روی صفحه را برای تکمیل نصب دنبال نمایید.

برای راه اندازی یک اشتراک ایمیل دیگر، روی **بیشتر** ← **تنظیمات** ← **افزودن حساب** ضربه بزنید.

در صورتی که بیش از یک حساب ایمیل دارید، می توانید یکی از آن ها را به عنوان پیش فرض انتخاب کنید. روی **بیشتر** ← **تنظیمات** ← **بیشتر** ← **تنظیم حساب پیش فرض**، ضربه بزنید.

### ارسال ایمیل ها

۱ برای نوشتن ایمیل، روی  ضربه بزنید.

۲ گیرنده ها را اضافه کنید و متن ایمیل را وارد کنید.

۳ برای ارسال ایمیل، روی **ارسال** ضربه بزنید.

### خواندن ایمیل ها

برای خواندن ایمیل، در لیست ایمیل ها روی آن ضربه بزنید.

## دوربین

### معرفی

با استفاده از حالت ها و تنظیمات مختلف، عکسبرداری و فیلمبرداری کنید.

### مبانی عکسبرداری و فیلمبرداری

می توانید عکسبرداری و فیلمبرداری کنید. عکس ها و ویدیوهایتان را در گالری مشاهده کنید.

در صفحه برنامه ها دوربین را انتخاب کنید.

#### آداب استفاده از دوربین

- بدون اجازه سایرین، از آن ها عکس یا فیلم نگیرید.
- از عکسبرداری و فیلمبرداری در مکان های که تصویربرداری در آن ها از لحاظ قانونی غیر مجاز است، خودداری کنید.
- از گرفتن عکس یا ضبط ویدیوهای که باعث نقض حریم خصوصی دیگران می شود، خودداری کنید.

### عکس گرفتن یا ضبط ویدیو

۱ قسمتی از تصویر را که می خواهید بر روی آن فوکوس کنید، لمس کنید.

۲ برای گرفتن عکس، دکمه  و برای ضبط ویدیو، دکمه  را لمس کنید.

- برای بزرگنمایی تصویر، دو انگشت را از هم دور و برای بازگشت از این حالت، دو انگشت را به هم نزدیک کنید.
- برای عکس گرفتن از یک فیلم در هنگام ضبط کردن آن، روی گرفتن ضربه بزنید.
- برای تغییر مکان فوکوس در حال فیلمبرداری، مکان مورد نظرتان را لمس کنید. برای فوکوس در مرکز صفحه، روی  ضربه بزنید.



در صفحه پیش نمایش، برای دسترسی به فهرستی از حالت های تصویربرداری، انگشتان را به طرف راست بکشید. یا برای دیدن عکس ها و ویدیو هایی که گرفتید، به سمت چپ بروید.



- بسته به حالت عکسبرداری و دوربین مورد استفاده، صفحه پیش نمایش ممکن است متفاوت باشد.
- در صورت استفاده نکردن از دوربین برای مدتی، دوربین به طور خودکار خاموش می شود.
- از تمیزی لنز اطمینان حاصل کنید. در غیر اینصورت، ممکن است در برخی حالات عکسبرداری یا فیلمبرداری با کیفیت بالا، کیفیت خروجی کاهش یابد.
- دوربین جلویی دارای یک لنز زاویه باز است. ممکن است اعوجاج مختصری در عکس های زاویه باز ایجاد شود و این نشان دهنده وجود اشکال در کارایی دستگاه نیست.
- در صورت ضبط فیلم با وضوح بالا، ممکن است حداکثر زمان ضبط کاهش یابد.

## راه اندازی دوربین در زمان قفل بودن صفحه

برای گرفتن عکس سریع، دوربین را در صفحه قفل اجرا کنید.

در صفحه قفل، را به بیرون از دایره بزرگ بکشید.



- این ویژگی ممکن است بسته به ارائه دهنده سرویس یا منطقه شما، موجود نباشد.
- اگر وقتی ویژگی های امنیتی فعال هستند، دوربین را از صفحه قفل راه اندازی کنید، برخی از ویژگی های دوربین در دسترس نخواهند بود.

## راه اندازی سریع دوربین

روی کلید صفحه اصلی دو بار به سرعت ضربه بزنید تا دوربین راه اندازی شود. دوربین همیشه در حالت خودکار راه اندازی می شود.



وقتی دوربین را از صفحه قفل راه اندازی می کنید یا وقتی در حین فعال بودن ویژگی های امنیتی، صفحه خاموش می شود، برخی از ویژگی های دوربین در دسترس نخواهند بود.

## قفل فوکوس و نوردهی

کنترل روشن/تیره شدید و قرار داشتن سوژه در خارج از قسمت فوکوس خودکار ممکن است دستیابی به نوردهی مناسب را مشکل کند. فوکوس و نوردهی را قفل کنید و سپس عکس بگیرید.

روی قسمت موردنظر برای فوکوس ضربه بزنید و آن را نگه دارید، کادر AF/AE روی این قسمت نشان داده شده و تنظیم فوکوس و نوردهی قفل می شود.

این تنظیم حتی پس از گرفتن عکس قفل باقی می ماند.



این ویژگی فقط در بعضی حالت های تصویربرداری در دسترس است.

## حالت خودکار

حالت خودکار به دوربین امکان می دهد محیط اطراف را ارزیابی کرده و حالت ایده آل را برای عکس تعیین کند. در صفحه پیش نمایش، روی **حالت** ← **خودکار** ضربه بزنید.

## حالت حرفه ای

هنگام تنظیم دستی گزینه های مختلف عکسبرداری، مانند مقدار نوردهی و ISO، عکس بگیرید.

در صفحه پیش نمایش، روی **حالت** ← **ویژه** ضربه بزنید. گزینه ها را انتخاب کنید و تنظیمات را سفارشی کنید و سپس روی  برای گرفتن عکس ضربه بزنید.

- **WB** : یک میزان تعادل سفیدی مناسب انتخاب کنید تا تصاویر طیف رنگی نزدیک به واقعی داشته باشند.
- **ISO** : مقدار ISO را انتخاب کنید. حساسیت نور دوربین را تنظیم می کند. مقادیر پایین برای اشیاء ساکن یا نورانی هستند. مقادیر بالاتر برای اشیاء متحرک سریع یا کم نور هستند. با این حال، تنظیمات ISO بالاتر می توانند باعث ایجاد نویز در عکس شوند.
-  : مقدار نوردهی را تغییر دهید. این مقدار مشخص کننده میزان نوری است که حسگر دوربین دریافت می کند. برای شرایط کم نور، از نوردهی بالاتر استفاده کنید.

## پانوراما

مجموعه ای از عکس های افقی و عمودی بگیرید و سپس آنها را به یکدیگر وصل کنید تا صحنه وسیعی را ایجاد نمایید.

در صفحه پیش نمایش، روی **حالت** ← **پانوراما** ضربه بزنید.

برای گرفتن بهترین عکس با استفاده از حالت پانوراما، از این نکات پیروی کنید:



- دوربین را در یک جهت به آهستگی حرکت دهید.
- در نمایاب دوربین تصویر را در داخل قاب نگه دارید.
- از گرفتن عکس هایی با پس زمینه نامشخص مانند آسمان خالی یا دیوار ساده خودداری کنید.

## عکس خودکار

با دوربین جلو، عکس پرتزه از خودتان بگیرید.

۱ برای جابجایی به دوربین جلو جهت گرفتن عکس از خود، روی  ضربه بزنید.

۲ روی حالت ← عکس خودکار ضربه بزنید.

۳ صورتتان را به سمت لنز دوربین جلو بگیرید.

۴ وقتی گوشی چهره شما را یافت، برای گرفتن عکس، روی صفحه ضربه بزنید.

برای گرفتن عکس با استفاده از کف دست، روی  ضربه بزنید و سپس روی کلید کنترل حرکات ضربه بزنید تا فعال شود. کف دستتان را به دوربین جلو نشان دهید. دستگاه پس از تشخیص کف دست شما، پس از چند ثانیه عکس می‌گیرد.

## عکس خودکار عریض

با گرفتن عریض عکس از خود، افراد بیشتری در عکس قرار می‌گیرند و کسی از خارج از قاب نمی‌ماند.

۱ برای جابجایی به دوربین جلو جهت گرفتن عکس از خود، روی  ضربه بزنید.

۲ روی حالت ← عکس خودکار عریض ضربه بزنید.

۳ صورتتان را به سمت لنز دوربین جلو بگیرید.

۴ وقتی گوشی چهره شما را یافت، برای گرفتن عکس از خود، روی صفحه ضربه بزنید.

برای گرفتن عکس با استفاده از کف دست، روی  ضربه بزنید و سپس روی کلید کنترل حرکات ضربه بزنید تا فعال شود. کف دستتان را به دوربین جلو نشان دهید. دستگاه پس از تشخیص کف دست شما، پس از چند ثانیه عکس می‌گیرد.

۵ برای گرفت عکس پرتره از خود، به آرامی دستگاه را به چپ و سپس به راست بچرخانید و بالعکس. هنگامی که قاب سفید از هر دو طرف به انتهای پنجره حرکت کرد، دستگاه عکس های دیگری می گیرد.

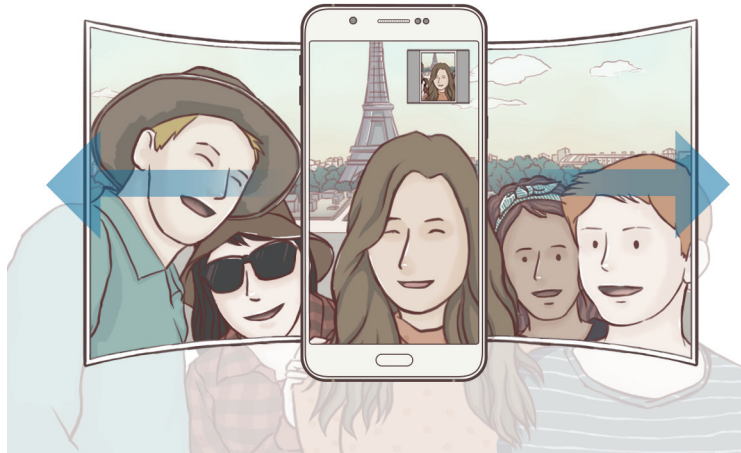

- حتماً قاب سفید را درون پنجره نمایاب نگه دارید.
- هنگام عکسبرداری عریض از خود، سوژه ها باید ثابت بمانند.
- وضوح تصویر می تواند تحت تأثیر شرایط نوری قرار بگیرد.
- ممکن است بنابر شرایط تصویربرداری، قسمت های بالا و پایین تصویر که در صفحه پیش نمایش نشان داده شده اند از تصویر بریده شوند.



## عکس متوالی

چندین عکس از سوژه های متحرک بگیرید.  
در صفحه پیش نمایش، روی **حالت ← عکس متوالی** ضربه بزنید.  
برای گرفتن چند عکس به طور متوالی، قسمت  را لمس کرده و آن را نگهدارید.



## HDR (تون غنی)

عکسبرداری با رنگ های غنی و بازتولید جزئیات حتی در مناطق تاریک و روشن.  
در صفحه پیش نمایش، روی **حالت ← HDR (تون غنی)** ضربه بزنید.



با جلوه



بدون جلوه

## شب

در محیط های کم نور، بدون استفاده از فلاش، عکس بگیرید.  
در صفحه پیش نمایش، روی **حالت ← شب** ضربه بزنید.

## عکس با فاصله زمانی

یک سری عکس پرتره از خود را در یک فاصله زمانی بگیرید و عکس هایی را که می خواهید ذخیره کنید.

۱ برای جابجایی به دوربین جلو جهت گرفتن عکس از خود، روی **📷** ضربه بزنید.

۲ روی **حالت ← عکس با فاصله زمانی** ضربه بزنید.

۳ وقتی گوشی چهره شما را یافت، برای گرفتن عکس، روی صفحه ضربه بزنید.

دستگاه چهار عکس در فواصل زمانی دو ثانیه ای می گیرد.

برای گرفتن عکس با استفاده از کف دست، روی **⚙️** ضربه بزنید و سپس روی **کلید کنترل حرکات** ضربه بزنید تا فعال شود. کف دستتان را به دوربین جلو نشان دهید. دستگاه پس از تشخیص کف دست شما، پس از چند ثانیه عکس می گیرد.

۴ عکس هایی را که می خواهید ذخیره کنید تیک بزنید و روی **ثبت** ضربه بزنید.

## دانلود حالت ها

حالت های تصویربرداری بیشتری را از **Galaxy Apps** دانلود کنید.

در صفحه پیش نمایش، روی **حالت** ← **دانلود** ضربه بزنید.

برخی از حالت های تصویربرداری دانلود شده به همه ویژگی ها دسترسی ندارند. قابلیت کشیدن انگشت به سمت راست روی صفحه برای دیدن فهرست حالت ها و کشیدن انگشت به سمت چپ روی صفحه برای دیدن تصاویر و ویدیوهای گرفته شده ممکن است در دسترس نباشند.



## تنظیمات دوربین

### تنظیمات سریع

در صفحه پیش نمایش، از تنظیمات سریع زیر استفاده کنید.

ممکن است گزینه های در دسترس بنابر حالت عکسبرداری و اینکه کدام دوربین استفاده می شود، متفاوت باشد.



- ☀️ : از جلوه های ویژه تصویری در هنگام عکسبرداری و فیلمبرداری استفاده کنید.
- ⏸️ : مدت زمان تأخیر قبل از عکسبرداری خودکار دوربین را انتخاب کنید.
- ⚙️ : برای گرفتن عکسی با چهره های روشن و داشتن تصاویرهای ملایم تر، نوار کناری را تنظیم کنید.
- ⚡️ : فلاش را فعال یا غیرفعال کنید.

### تنظیمات دوربین

در صفحه پیش نمایش، روی ⚙️ ضربه بزنید.

ممکن است گزینه های در دسترس بنابر حالت عکسبرداری و اینکه کدام دوربین استفاده می شود، متفاوت باشد.



- اندازه عکس (عقب) / اندازه عکس (جلو): میزان وضوحی را برای عکس ها انتخاب کنید. استفاده از وضوح بالاتر موجب کیفیت بالاتر عکس ها می شود ولی فضای بیشتری از حافظه را اشغال می کنند.
- اندازه ویدیو (عقب) / اندازه ویدیو (جلو): میزان وضوحی را برای ویدیوها انتخاب کنید. استفاده از وضوح بالاتر موجب کیفیت بالاتر ویدیوها می شود ولی فضای بیشتری از حافظه را اشغال می کنند.

- **کنترل حرکات:** دستگاه را به گونه ای تنظیم کنید تا کف دستتان را شناسایی کند و بتوانید از آن برای عکس گرفتن از خودتان استفاده کنید.
- **ذخیره عکس ها بصورت پیش نمایش:** هنگامی که با دوربین جلو عکس می گیرید، تصویر را برای ایجاد یک تصویر آینه ای از صحنه اصلی برگردانید.
- **خطوط شطرنجی:** راهنمای شطرنجی در صفحه ایجاد می کند تا به شما در ترکیب بندی اشیاء هنگام انتخاب سوژه ها کمک کند.
- **برچسب های مکان:** یک برچسب مکان GPS به عکس ضمیمه کنید.
- در مکان هایی که ممکن است برای سیگنال مانعی وجود داشته باشد، مانند بین ساختمان ها یا در مناطق کم ارتفاع، یا در شرایط آب و هوایی نامساعد، ممکن است شدت سیگنال GPS کاهش یابد.
- ممکن است وقتی عکسهای خود را بر روی اینترنت آپلود می کنید، مکان شما بر روی آنها درج شود. برای اجتناب از این وضعیت، تنظیمات برچسب مکان را غیرفعال کنید.
- **بررسی عکس ها:** دستگاه را به گونه ای تنظیم کنید که پس از گرفتن عکس ها، آنها را نمایش دهد.
- **راه اندازی سریع:** دستگاه را به گونه ای تنظیم کنید که با دو بار فشار دادن کلید صفحه اصلی، دوربین را به سرعت راه اندازی کند.
- **کنترل صدا:** دستگاه را به گونه ای تنظیم کنید تا با فرمان های صوتی، عکس بگیرد یا فیلمبرداری کند. برای عکس گرفتن، می توانید بگویید "Capture"، "Cheese"، "Smile"، یا "Shoot". برای فیلمبرداری، بگویید "Record video".
- **محل ذخیره:** محل ذخیره عکس ها در حافظه را مشخص کنید.
- **عملکرد کلیدهای میزان صدا:** برای استفاده از کلید تنظیم میزان صدا، جهت کنترل عملکرد شاتر یا زوم، دستگاه را تنظیم کنید.
- **بازنشانی تنظیمات:** تنظیمات دوربین را به حالت پیش فرض اولیه باز می گرداند.



## گالری

### معرفی

مشاهده و مدیریت عکس ها و ویدیوهای ذخیره شده در دستگاه.

### مشاهده تصاویر یا فیلم ها

۱ در صفحه برنامه ها روی گالری ضربه بزنید.

۲ سپس تصویر یا ویدیویی را انتخاب کنید.

فیلم ها، با نماد ▶ نمایش داده می شوند. برای پخش ویدیو، روی ▶ ضربه بزنید.



برای پنهان کردن و نمایش منوها، روی صفحه ضربه بزنید.

## حذف تصاویر یا ویدیوها

### حذف یک تصویر یا ویدیو

تصویر یا ویدیویی را انتخاب کنید و روی **حذف** در پایین صفحه ضربه بزنید.

### حذف چند تصویر و ویدیو

۱ برای حذف یک تصویر یا ویدیو، در صفحه اصلی گالری، روی یک تصویر یا ویدیو ضربه بزنید.

۲ تصاویر و ویدیوهایی را که می خواهید حذف شوند، علامت بزنید.

۳ روی **حذف** ضربه بزنید.

## مدیر هوشمند

### معرفی

مدیریت هوشمند، یک نمای کلی از وضعیت باتری دستگاهتان، حافظه، RAM و امنیت سیستم در اختیار شما قرار می دهد. همچنین می توانید با یک ضربه انگشت، دستگاهتان را بهینه سازی کنید.

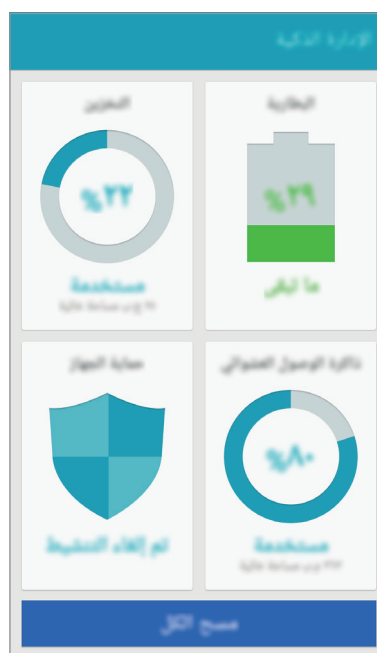

## استفاده از ویژگی بهینه سازی سریع

- در صفحه برنامه ها روی **مدیر هوشمند** ← **پاکسازی همه** ضربه بزنید.
- ویژگی بهینه سازی سریع موجب بهبود عملکرد دستگاه از طریق عملکردهای زیر می شود.
- شناسایی برنامه هایی که از نیروی باتری به میزان بسیار زیادی استفاده می کنند و پاک کردن مقداری از حافظه.
  - حذف فایل های غیرضروری و بستن برنامه های در حال اجرا در پس زمینه.
  - اسکن کردن برای بدافزار.

## استفاده از مدیریت هوشمند

در صفحه برنامه ها، روی **مدیر هوشمند** ضربه بزنید و یکی از عملکردها را انتخاب کنید.

### باتری

نیروی باقیمانده باتری و زمان استفاده از دستگاه را بررسی کنید. برای دستگاه دارای شارژ باتری کم، با فعال کردن ویژگی های ذخیره نیرو و بستن برنامه هایی که مقدار بسیار زیادی از شارژ باتری را مصرف می کنند، نیروی باتری را حفظ کنید.

زمان استفاده باقیمانده، نشان دهنده زمان باقیمانده ای است که اگر دستگاه استفاده نشود، طول می کشد تا باتری به طور کامل تخلیه شود. زمان استفاده ممکن است بسته به تنظیمات دستگاه تان و شرایط کارکرد متفاوت باشد.



### محل ذخیره

وضعیت ظرفیت حافظه استفاده شده و موجود را بررسی کنید. می توانید فایل های استفاده نشده و باقیمانده را حذف کنید و برنامه هایی را که دیگر نمی خواهید استفاده کنید، حذف کنید.

## RAM

میزان RAM موجود را بررسی کنید. می توانید برنامه های پس زمینه را ببندید و مقدار RAM مورد استفاده را کاهش دهید تا سرعت دستگاه افزایش یابد.

### امنیت دستگاه

وضعیت امنیت دستگاه را بررسی کنید. این ویژگی، دستگاه شما را از حیث داشتن بدافزار اسکن می کند.

## تقویم

### معرفی

با وارد کردن رویدادها یا کارهای آینده، برنامه زمانی تان را مدیریت کنید.

### ایجاد رویداد

۱ در صفحه برنامه ها، تقویم را انتخاب کنید.

۲ روی یک تاریخ **+** یک یا دو بار ضربه بزنید.

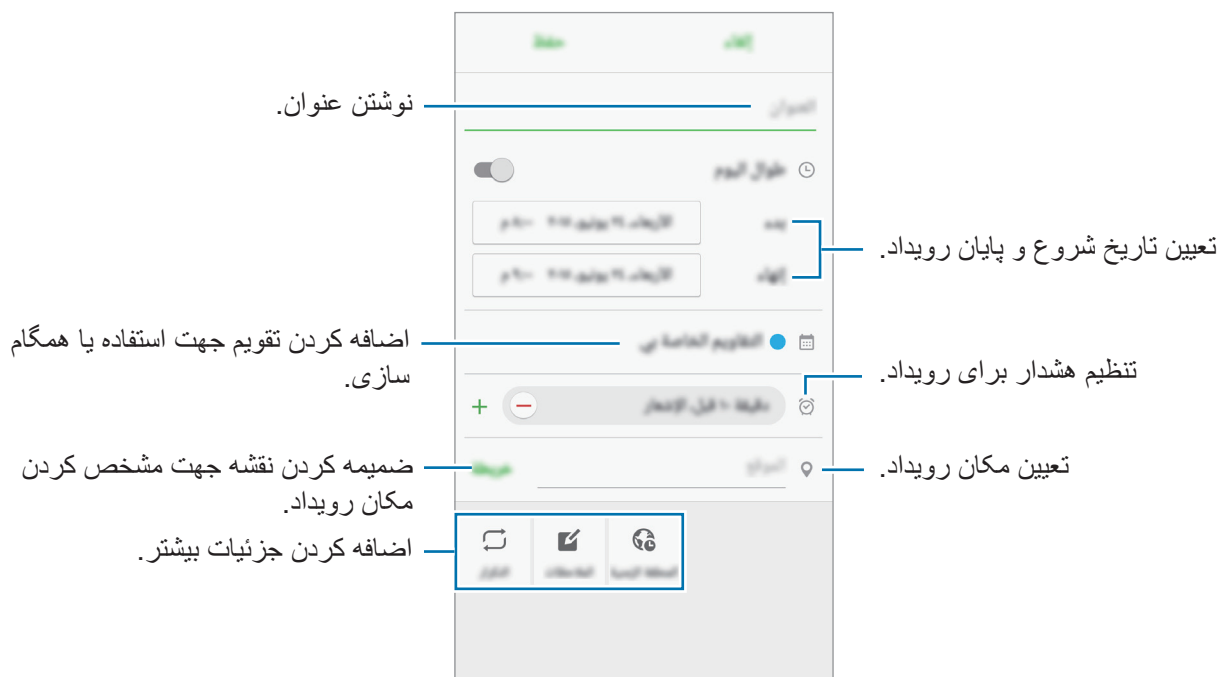

در صورتی که در تاریخ مورد نظر، رویداد یا وظیفه ای قرار دارد، تاریخ را انتخاب کرده و سپس روی **+** ضربه بزنید.

۳ جزئیات رویداد را وارد کنید.



۴ برای ذخیره رویداد، روی **ثبت** ضربه بزنید.

## ایجاد کارها

- ۱ در صفحه برنامه ها، تقویم را انتخاب کنید.
- ۲ روی  ← کارها ضربه بزنید.
- ۳ جزئیات کار را وارد کنید و روی امروز یا فردا برای تنظیم تاریخ سر رسید ضربه بزنید. برای افزودن جزئیات بیشتر، روی  ضربه بزنید.
- ۴ برای ذخیره کار، روی ثبت ضربه بزنید.

## همگام سازی رویدادها و کارها با حساب های کاربری

در صفحه برنامه ها، روی تنظیمات ← حساب ها ضربه بزنید، یک سرویس حساب کاربری را انتخاب کنید و سپس روی کلید همگام سازی تقویم برای همگام سازی رویدادها و کارها با حساب ضربه بزنید. برای افزودن حساب ها جهت همگام سازی، صفحه برنامه ها را باز کنید و روی تقویم ← بیشتر ← مدیریت تقویم ها ← افزودن حساب ضربه بزنید. سپس یک حساب را برای همگام سازی انتخاب کرده و وارد آن شوید.

## S Voice

### معرفی

به آسانی با صحبت کردن، کارهای مختلفی انجام دهید.

### تنظیم یک حرکت بیدارباش

می توانید S Voice را با استفاده از فرمان بیدارباش خود راه اندازی کنید.

وقتی S Voice را برای اولین بار راه اندازی می کنید، روی **START** ضربه بزنید و فرمان بیدارباش خود را تنظیم کنید.

برای تغییر فرمان بیدارباش، صفحه برنامه ها را باز کنید و روی S Voice ضربه بزنید. سپس روی  ← **Voice wake-up** ← **Delete wake-up command**، برای بازنشانی تنظیم کنونی ضربه بزنید. روی این کلید ضربه بزنید، سپس روی **Set wake-up command** ← **START** ضربه بزنید و دستورالعمل های روی صفحه را دنبال کنید.

برای اینکه وقتی دستگاه قفل می شود، با استفاده از فرمان بیدارباش، دستگاه S Voice را راه اندازی کند، روی  و کلید **Wake up in secured lock** ضربه بزنید تا فعال شود.



## استفاده از S Voice

۱ فرمان بیدارباش از پیش تنظیم شده را بازگو کنید.

به ترتیب، در صفحه برنامه ها، روی **S Voice** ضربه بزنید.

وقتی **S Voice** راه اندازی شود، دستگاه شروع به ضبط صدا می کند.



این برنامه کاربردی ممکن است بسته به منطقه توزیع و یا سرویس دهنده شبکه تلفن همراه، موجود نباشد.

مشاهده نمونه هایی از فرمان های صوتی. — تنظیمات S Voice

۲ یک فرمان صوتی بگویید.

اگر دستگاه فرمان را تشخیص دهد، اقدام مربوط به فرمان را انجام خواهد داد. برای تکرار یک فرمان صوتی یا گفتن یک فرمان دیگر، روی ضربه بزنید.

همچنین، در صورتی که دستگاه برای مدت مشخصی استفاده نشود، این برنامه به طور خودکار خاموش می شود.



### نکته هایی برای تشخیص بهتر صدا

- واضح صحبت کنید.
  - در مکانهای خلوت صحبت کنید.
  - از کلمات توهین آمیز یا عامیانه استفاده نکنید.
  - از صحبت با لهجه پرهیز کنید.
- دستگاه ممکن است دستورات شما را شناسایی نکند یا بسته به سروصدای اطراف یا نحوه صحبت شما، دستورات ناخواسته را اجرا کند.

### تنظیم زبان

در صفحه برنامه ها روی **S Voice** ← ← **Language** ضربه بزنید و سپس زبانی انتخاب کنید.

زبان انتخابی فقط در مورد **S Voice** اعمال می شود و در مورد زبان نمایش داده شده در دستگاه اعمال نمی شود.



## موزیک

به موسیقی بصورت طبقه بندی شده در دسته های مختلف، گوش دهید و تنظیمات پخش را سفارشی کنید.  
در صفحه برنامه ها روی **موزیک** ضربه بزنید.

روی ▼ ضربه بزنید و یک طبقه بندی را انتخاب کنید و سپس یک آهنگ را برای پخش انتخاب کنید.  
روی تصویر آلبوم در پایین صفحه ضربه بزنید تا صفحه پخش کننده موزیک باز شود.



## ویدئو

ویدیوهای ذخیره شده در دستگاه را تماشا کنید و تنظیمات پخش را سفارشی نمایید.

در صفحه برنامه ها قسمت **ویدئو** را انتخاب کنید.

فیلم مورد نظرتان را برای پخش انتخاب کنید.



برای تنظیم روشنایی، انگشتان را به بالا یا پایین در سمت چپ صفحه پخش بکشید یا برای تنظیم میزان صدا، انگشتان را به بالا یا پایین در سمت راست صفحه پخش بکشید.

## ضبط صدا

### معرفی

برای موقعیت های گوناگون، از حالت های ضبط مختلف استفاده کنید. دستگاه می تواند صدای شما را به متن تبدیل کند.

### ضبط کردن یادداشت های صوتی

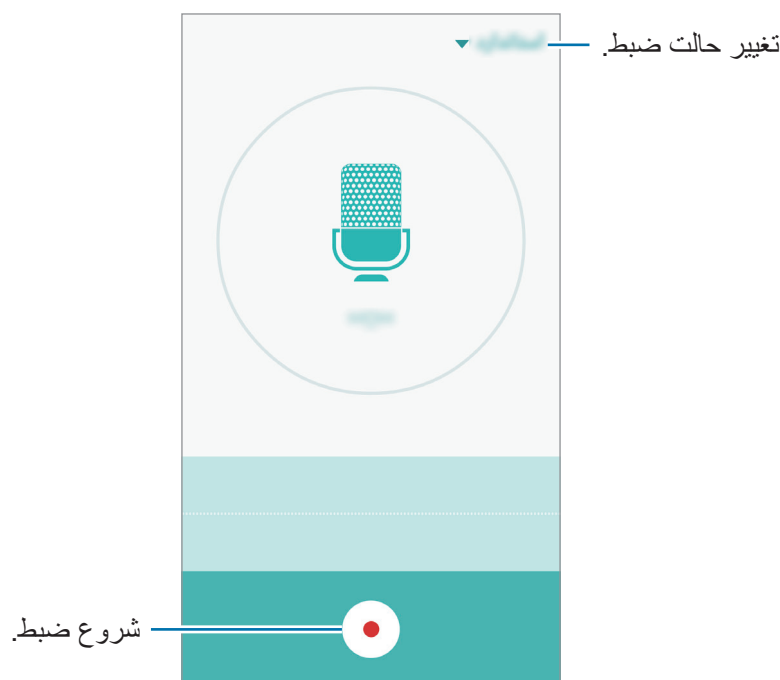

- ۱ به ترتیب، در صفحه برنامه ها، روی **Tools** ← **ضبط صدا** ضربه بزنید.
- ۲ روی  ضربه بزنید تا ضبط آغاز شود. در میکروفون صحبت کنید.  
روی **وقفه** ضربه بزنید تا ضبط متوقف شود.  
درحین ضبط یادداشت صوتی، روی **نشانه** ضربه بزنید تا یک نشانه را وارد کنید.



- ۳ روی  ضربه بزنید تا ضبط تمام شود.

## تغییر دادن حالت ضبط

برای انتخاب یک حالت از فهرست، روی  ضربه بزنید.

- **استاندارد:** این حالت ضبط عادی است. یادداشت های صوتی ضبط شده در این حالت با نماد  در کنارشان ظاهر می شوند.
- **یادداشت صوتی:** دستگاه صدای شما را ضبط می کند و هم زمان آن را به متن روی صفحه تبدیل می کند. برای کسب نتیجه بهتر، در یک مکان ساکت دستگاه را نزدیک دهان خود بگیرید و بلند و واضح صحبت کنید. یادداشت های صوتی ضبط شده در این حالت با نماد  در کنارشان ظاهر می شوند.
- اگر زبان سیستم یادداشت صوتی با زبانی که شما صحبت می کنید، مطابقت نداشته باشد، دستگاه صدای شما را تشخیص نخواهد داد. قبل از استفاده از این ویژگی، روی زبان کنونی برای تنظیم زبان سیستم یادداشت صوتی ضربه بزنید.



## فایل های شخصی

به فایل های مختلفی که در دستگاه یا در مکان های دیگر مانند سرویس های ذخیره سازی ابری ذخیره شده اند، دسترسی داشته و آنها را مدیریت کنید.

به ترتیب، در صفحه برنامه ها، روی **Tools** ← **فایل های شخصی** ضربه بزنید.

- **گروه:** فایل ها را بصورت طبقه بندی شده مشاهده کنید.
- **ذخیره محلی:** مشاهده محتویات ذخیره شده در دستگاه.
- **ذخیره سازی Cloud:** فایل های ذخیره شده در سرویس ذخیره سازی ابری را مشاهده کنید.
- **استفاده از محل ذخیره:** اطلاعات حافظه دستگاهتان را مشاهده کنید.
- برای جستجوی فایل ها یا پوشه ها، روی **جستجو** ضربه بزنید.

## یادداشت

یادداشت ایجاد کنید و آنها را بر اساس نوعشان طبقه بندی کنید.  
در صفحه برنامه ها، روی **Tools** ← **یادداشت** ضربه بزنید.

### نوشتن یادداشت

گزینه  را در فهرست یادداشت ها انتخاب کرده و یادداشت خود را وارد کنید. در حین نوشتن یادداشت، از امکانات زیر نیز می توانید بهره مند شوید.

- **گروه:** ایجاد یا تنظیم یک طبقه بندی.
  - **تصویر:** درج تصاویر.
  - **صدا:** ضبط صدا جهت اضافه کردن.
  - **کارها:** اضافه کردن کادر در اول هر ردیف، برای ایجاد فهرستی از کارها.
- برای ذخیره یادداشت، روی **ذخیره** ضربه بزنید.
- برای ویرایش یک یادداشت، یادداشت مورد نظرتان را انتخاب کرده و سپس بر روی محتوای یادداشتتان ضربه بزنید.

### جستجوی یادداشت ها

روی **جستجو** در فهرست یادداشت ها ضربه بزنید و یک واژه برای جستجوی یادداشت هایی که حاوی این واژه اند وارد کنید.

## ساعت

### معرفی

هشدارها را تنظیم کنید، زمان شهرهای مختلف دنیا را ببینید، برای کار خاصی زمان بندی و مدت آن را نیز تعیین کنید.

### هشدار

در صفحه برنامه ها، قسمت **ساعت** ← **هشدار** را انتخاب کنید.

### تنظیم زنگ هشدار

زمان هشدار را تنظیم کنید و روی **نخیره** ضربه بزنید.

برای باز کردن صفحه کلید و وارد کردن زمان زنگ هشدار، روی **ص.** **کلید** ضربه بزنید.

برای تنظیم سایر گزینه های هشدار، روی **گزینه ها** ضربه بزنید و سپس روی **نخیره** ضربه بزنید.

برای فعال سازی یا غیرفعال سازی هشدارها، روی نماد ساعت در کنار هشدار موجود در فهرست هشدارها ضربه بزنید.

### توقف هشدار

برای توقف هشدار روی **مختومه** ضربه بزنید. اگر قبلاً گزینه تعویق را فعال کرده اید، بر روی **چرت** ضربه بزنید تا هشدار پس از یک مدت زمان مشخص تکرار شود.

### حذف هشدارها

✕ روی یک هشدار موجود در فهرست هشدارها ضربه بزنید.

### ساعت جهانی

در صفحه برنامه ها، به قسمت **ساعت** ← **ساعت جهانی** بروید.

### نمایش ساعات شهرهای دیگر

نام یک شهر را وارد کنید یا از کره زمین یک شهر را انتخاب کنید و سپس روی **+** ضربه بزنید.

### حذف ساعت ها

✕ روی یک ساعت را ضربه بزنید.

## کرنومتر

- ۱ در صفحه برنامه ها، به قسمت **ساعت** ← **کرنومتر** بروید.
- ۲ برای شروع یک رویداد، دکمه **شروع** را انتخاب کنید.  
برای ضبط دورها هنگام زمان گرفتن یک رویداد، روی **رکورد** ضربه بزنید.
- ۳ برای توقف زمان کورنومتر، **توقف** را انتخاب کنید.  
برای شروع مجدد زمان گیری، روی **ادامه** ضربه بزنید.  
برای پاک کردن دورها، **تنظیم مجدد** را انتخاب کنید.

## زمان سنج

- ۱ در صفحه برنامه ها، به **ساعت** ← **زمان سنج** بروید.
- ۲ مدت زمان را تنظیم کرده و سپس **شروع** را انتخاب کنید.  
برای باز کردن صفحه کلید و وارد کردن مدت زمان، روی **ص.** **کلید** ضربه بزنید.
- ۳ زمانی که زمان سنج خاموش می شود روی **مختومه** ضربه بزنید.

## ماشین حساب

- از این برنامه برای انجام محاسبات ساده یا پیچیده استفاده کنید.
- در صفحه برنامه ها **ماشین حساب** را انتخاب کنید.
- برای استفاده از ماشین حساب مهندسی، دستگاه را بچرخانید تا به حالت نمای افقی برود. اگر **چرخش صفحه** غیرفعال است، پنل اعلان را باز کنید و روی **چرخش صفحه** ضربه بزنید تا فعال شود.
- برای دیدن سابقه محاسبات، روی **تاریخچه** ضربه بزنید. برای بستن پنل سابقه محاسبات، روی **صفحه کلید** ضربه بزنید.
- برای پاک کردن سابقه، روی **تاریخچه** ← **پاک کردن تاریخچه** ضربه بزنید.



## رادیو

### گوش دادن به رادیوی «اف ام»

در صفحه برنامه ها روی رادیو ضربه بزنید.

قبل از شروع استفاده از این برنامه، باید یک گوشی به دستگاه متصل کنید که به عنوان آنتن رادیو عمل می کند.

رادیوی «اف ام» وقتی برای اولین بار اجرا می شود، ایستگاه های موجود را بطور خودکار اسکن کرده و ذخیره می کند.



روی ضربه بزنید تا رادیوی «اف ام» را روشن کنید. یک ایستگاه رادیویی دلخواه را از فهرست ایستگاه های رادیویی انتخاب کرده و روی ضربه بزنید تا به صفحه رادیوی «اف ام» بازگردید.

جستجو و ذخیره ایستگاه های موجود بصورت خودکار.

دسترسی به امکانات بیشتر.

ضبط یک آهنگ از رادیوی «اف ام».

وارد کردن فرکانس بصورت دستی.

☆ اضافه کردن ایستگاه رادیویی کنونی  
فهرست ایستگاه های مورد علاقه.

موج یابی فرکانس دقیق.

86 89 92 95 98 101 104 107 110

روشن و خاموش کردن رادیوی «اف ام».

≡ مشاهده فهرست ایستگاه های موجود.

جستجوی یک ایستگاه رادیویی موجود.

## جستجوی ایستگاه های رادیویی

در صفحه برنامه ها روی رادیو ضربه بزنید.

روی اسکن ضربه بزنید و یک گزینه اسکن کردن را انتخاب کنید. رادیوی «اف ام» ایستگاه های موجود را جستجو کرده و به طور خودکار ذخیره می کند.

یک ایستگاه رادیویی دلخواه را از فهرست ایستگاه های رادیویی انتخاب کرده و روی  ضربه بزنید تا به صفحه رادیوی «اف ام» بازگردید.

## برنامه های Google

Google، برنامه های سرگرمی، شبکه های اجتماعی و کسب و کار به کاربران ارائه می دهد. برای دسترسی به این برنامه، ممکن است به حساب کاربری Google نیاز داشته باشید. برای کسب اطلاعات بیشتر، به [حساب ها](#) مراجعه کنید.

برای اطلاعات بیشتر در مورد هر کدام از این برنامه ها، به منوی راهنمای موجود در برنامه مورد نظر مراجعه کنید.

برخی از برنامه ها، بسته به منطقه شما، ممکن است در دسترس نباشد و یا با نامی دیگر عرضه شود.



## Chrome

به جستجوی اطلاعات پردازش و صفحات وب را مرور کنید.

## Gmail

ایمیل ها را از طریق سرویس Google Mail دریافت کرده و یا ارسال کنید.

## Maps

موقعیت خود را در نقشه پیدا کنید، به دنبال مکان ها بگردید و اطلاعات مربوط به مکان های مختلف را مشاهده کنید.

## Play Music

به دنبال موسیقی جدید بگردید، به آن گوش دهید و آن را به اشتراک بگذارید.

## فیلم و تلویزیون Play

ویدیوهای ذخیره شده در دستگاهتان را تماشا کنید و فیلم های متنوعی را برای تماشا از فروشگاه Play دانلود کنید.

## Drive

محتویاتتان را در فضای ذخیره سازی ابری (Cloud) ذخیره کنید، به آنها در هر کجا دسترسی داشته باشید و یا آن ها را با دیگران به اشتراک بگذارید.

## YouTube

به تماشا یا ساخت ویدیو بپردازید و آن ها را با دیگران به اشتراک بگذارید.

## عکس ها

عکس ها، آلبوم های عکس و ویدیوهایی را که در دستگاه ذخیره و در Google+ آپلود کرده اید را مدیریت کنید.

## Hangouts

با دوستان و آشنایانتان، به صورت جداگانه و یا گروهی، ارتباط برقرار کنید و صحبت کنید. در حین ارتباط، از تصاویر، شکلک ها و تماس های صوتی و تصویری نیز استفاده کنید.

## Google

به سرعت، در اینترنت و دستگاهتان جستجو کنید.

## جستجوی صوتی

با گفتن کلمات یا عبارات مورد نظر، به جستجوی موارد مختلف بپردازید.

## تنظیمات Google

تنظیمات مربوط به برخی از ویژگی های ارائه شده توسط Google را تغییر دهید.

# تنظیمات

## معرفی

از این برنامه تنظیم عملکردها و برنامه ها استفاده کنید. با تنظیم گزینه های مختلف می توانید دستگاه خود را بیشتر شخصی سازی کنید.

در صفحه برنامه ها، روی **تنظیمات** ضربه بزنید.

برای جستجوی تنظیمات با وارد کردن کلمه مورد نظر، روی **جستجو** ضربه بزنید.

برای ویرایش فهرستی از تنظیمات بیشتر استفاده شده روی، **ویرایش** ضربه بزنید. مواردی را برای افزودن یا حذف انتخاب کنید.

## Wi-Fi

### اتصال به یک شبکه Wi-Fi

Wi-Fi را فعال کنید تا به شبکه Wi-Fi وصل شوید و به اینترنت یا سایر دستگاه های داخل شبکه دسترسی پیدا کنید.



- دستگاه شما از فرکانس ناهماهنگ استفاده می کند و برای استفاده در همه کشورهای اروپایی در نظر گرفته شده است. WLAN را می توان در سراسر اتحادیه اروپا بدون محدودیت در فضاهای داخلی به کار برد، ولی نمی توان آن را در فضاهای آزاد به کار برد.
- خاموش بودن Wi-Fi هنگامی که استفاده نمی شود، به صرفه جویی در شارژ باتری کمک می کند.

۱ در صفحه تنظیمات، روی **Wi-Fi** ضربه بزنید و سپس روی کلید برای فعال کردن آن ضربه بزنید.

۲ از فهرست شبکه های Wi-Fi در دسترس، شبکه مورد نظر را انتخاب کنید.

برای شبکه هایی که به رمز عبور نیاز دارند، نماد قفل ظاهر می شود.

۳ روی **اتصال** ضربه بزنید.

هنگامی که دستگاه به یک شبکه Wi-Fi متصل است، هر بار که این شبکه در دسترس باشد، بدون نیاز به وارد کردن رمز عبور، دستگاه دوباره به آن شبکه وصل می شود. برای جلوگیری از اتصال خودکار دستگاه به شبکه، آن را از فهرست شبکه ها انتخاب کنید و روی **فراموش کن** ضربه بزنید.



## Wi-Fi Direct

Wi-Fi Direct دستگاه‌ها را بدون نیاز به روتر (Router) از طریق شبکه Wi-Fi به هم متصل می‌کند.

۱ در صفحه تنظیمات، روی **Wi-Fi** ضربه بزنید و سپس روی کلید برای فعال کردن آن ضربه بزنید.

۲ گزینه **Wi-Fi Direct** را انتخاب کنید.

دستگاه‌های شناسایی شده، نمایش داده خواهند شد.

اگر دستگاهی که می‌خواهید به آن متصل شوید در فهرست نیست، درخواست کنید که قابلیت Wi-Fi Direct خود را روشن کند.

۳ یک دستگاه برای اتصال انتخاب کنید.

وقتی دستگاه دیگر درخواست اتصال Wi-Fi Direct را قبول کرد، ارتباط بین دستگاه‌ها برقرار می‌شود.

### انتقال محتویات

داده‌های مختلف، از جمله لیست مخاطبین و یا فایل‌های رسانه‌ای را می‌توانید با دیگر دستگاه‌ها به اشتراک بگذارید. کارهای زیر، مثالی از ارسال تصویر به دستگاهی دیگر می‌باشد.

۱ در صفحه برنامه‌ها روی **گالری** ضربه بزنید.

۲ تصویر مورد نظرتان را انتخاب کنید.

۳ روی **اشتراک‌گذاری** ← **Wi-Fi Direct** ضربه بزنید و سپس دستگاهی را برای انتقال تصویر به آن انتخاب کنید و سپس روی **اشتراک** ضربه بزنید.

۴ درخواست اتصال Wi-Fi Direct را در دستگاه دیگر بپذیرید.

اگر دستگاه‌ها از قبل متصل باشند، تصویر بدون روند درخواست اتصال به دستگاه دیگر ارسال می‌شود.

### قطع اتصال دستگاه

۱ در صفحه تنظیمات، روی **Wi-Fi** ضربه بزنید.

۲ گزینه **Wi-Fi Direct** را انتخاب کنید.

دستگاه‌های متصل، در لیست نمایش داده می‌شوند.

۳ روی نام دستگاه برای قطع اتصال دستگاه‌ها ضربه بزنید.

## بلوتوث

### معرفی

از بلوتوث برای تبادل اطلاعات با سایر دستگاه های دارای بلوتوث فعال استفاده کنید.

- سامسونگ در قبال از دست رفتن اطلاعات، استراق سمع، یا سوء استفاده از داده های ارسالی یا دریافتی از طریق بلوتوث، هیچگونه مسئولیتی نخواهد داشت.
- از ایمنی و امنیت دستگاه هایی که به انتقال داده ها می پردازید، اطمینان کامل حاصل کنید. وجود موانع در بین دستگاه ها، ممکن است سرعت انتقال را کاهش دهد.
- برخی از دستگاه ها، بخصوص آن دسته از دستگاه هایی که تأییدیه Bluetooth SIG ندارند، ممکن است با دستگاه شما سازگار نباشند.
- از بلوتوث برای مقاصد غیر قانونی استفاده نکنید (کپی فایل ها و نقض قانون حق نسخه برداری و یا انتقال داده ها برای مقاصد تجاری).
- سامسونگ مسئولیتی در قبال استفاده غیر قانونی از بلوتوث و عواقب ناشی از آن ندارد.



### جفت شدن با سایر دستگاه های بلوتوث

۱ در صفحه تنظیمات، روی **بلوتوث** ضربه بزنید و سپس روی **کلید ضربه بزنید تا فعال شود**.  
دستگاه های شناسایی شده، نمایش داده خواهند شد.

۲ دستگاه مورد نظرتان را برای جفت شدن انتخاب کنید.  
در صورتی که دستگاهتان قبلاً با دستگاه مورد نظر جفت شده باشد، رمز عبور خودکار نیاز نخواهد بود.  
در صورتی که دستگاه مورد نظرتان، در فهرست دستگاه ها قرار ندارد، باید قابلیت شناسایی در دستگاه دیگر فعال شود. به دفترچه راهنمای کاربر دستگاه دیگر مراجعه کنید.



هنگامی که صفحه تنظیمات بلوتوث باز است، دستگاه شما برای سایر دستگاه ها قابل مشاهده است.

۳ برای تأیید، درخواست اتصال بلوتوث را در دستگاهتان بپذیرید.  
وقتی دستگاه دیگر درخواست اتصال بلوتوث را قبول می کند، ارتباط بین دستگاه ها برقرار می شود.

## انتقال محتویات

بسیاری از برنامه ها، از انتقال داده ها از طریق بلوتوث پشتیبانی می کنند. می توانید داده هایی مثل فهرست مخاطبین و محتویات رسانه ای را با سایر دستگاه های بلوتوث، به اشتراک بگذارید. دستور العمل های زیر، مثالی از ارسال تصویر به دستگاهی دیگر می باشد.

۱ در صفحه برنامه ها روی **گالری** ضربه بزنید.

۲ تصویر مورد نظرتان را انتخاب کنید.

۳ روی **اشتراک گذاری** ← **بلوتوث** ضربه بزنید و سپس دستگاهی را برای انتقال تصویر به آن انتخاب کنید. در صورتی که دستگاه مورد نظرتان، در لیست دستگاه ها قرار نداشت، باید قابلیت رؤیت در دستگاه دیگر فعال شود.

۴ درخواست اتصال بلوتوث را در دستگاه دیگر بپذیرید.

## قطع ارتباط دستگاه های بلوتوث

۱ در صفحه تنظیمات، روی **بلوتوث** ضربه بزنید.

فهرستی از دستگاه های جفت شده را مشاهده می کنید.

۲ برای قطع ارتباط، روی  در کنار نام دستگاه ضربه بزنید.

۳ **غیرمرتبط سازی** را انتخاب کنید.

## حالت پرواز

این حالت همه عملکردهای بی سیم را در دستگاه غیرفعال می کند و فقط عملکردهای غیر شبکه ای در دسترس خواهد بود.

در صفحه تنظیمات، روی **حالت پرواز** ضربه بزنید.

## نقطه اتصال تلفن همراه و اتصال اینترنت

اگر اتصال شبکه در دسترس نیست، از دستگاه به عنوان یک نقطه اتصال همراه برای اشتراک اینترنت با سایر دستگاه‌ها استفاده کنید. این به اشتراک گذاری می‌تواند از طریق Wi-Fi، USB و یا بلوتوث برقرار شود. در صفحه تنظیمات، روی **نقطه اتصال تلفن همراه و اتصال اینترنت** ضربه بزنید.



در صورت استفاده از این ویژگی، ممکن است متحمل هزینه های جانبی شوید.

- **نقطه اتصال تلفن همراه:** از نقطه اتصال تلفن همراه برای اشتراک گذاری اینترنت تلفن همراه با سایر رایانه ها یا دستگاه ها از طریق شبکه استفاده کنید.
- **اشتراک گذاری اینترنت با بلوتوث:** از تترینگ بلوتوث برای اشتراک اینترنت همراه دستگاه با رایانه یا دیگر دستگاه ها از طریق بلوتوث استفاده کنید.
- **اتصال USB:** از تترینگ USB برای اشتراک اینترنت همراه دستگاه با کامپیوتر از طریق USB استفاده کنید. هنگام اتصال به یک کامپیوتر، دستگاه شما به عنوان یک مودم بی سیم برای کامپیوتر استفاده می شود.

### استفاده از قابلیت به اشتراک گذاری اینترنت (Hotspot)

از دستگاه خود به عنوان یک نقطه اتصال تلفن همراه برای به اشتراک گذاری اینترنت همراه با سایر دستگاه ها استفاده کنید.

- ۱ در صفحه تنظیمات، روی **نقطه اتصال تلفن همراه و اتصال اینترنت** ← **نقطه اتصال تلفن همراه** ضربه بزنید.
- ۲ روی کلید ضربه بزنید تا فعال شود.
- نماد در نوار وضعیت نمایان می‌شود. دستگاه های دیگر نیز می توانند با انتخاب شبکه شما از فهرست شبکه های Wi-Fi، به اینترنت شما متصل شوند.
- برای تنظیم رمز عبور برای نقطه اتصال تلفن همراه، روی **بیشتر** ← **پیکربندی نقطه اتصال تلفن همراه** ضربه بزنید و سطح امنیت را انتخاب کنید. سپس یک رمز عبور وارد کرده و روی **نخیره** ضربه بزنید.
- ۳ در دستگاه های دیگر، با جستجو در فهرست شبکه های Wi-Fi، شبکه خود را انتخاب کنید.
- ۴ در دستگاه های متصل، از اینترنت همراه شما استفاده خواهد شد و به اینترنت دسترسی خواهند داشت.



## استفاده از داده

مقدار مصرف اینترنت خود را مشاهده کرده و تنظیمات مربوط به محدود سازی را مشخص کنید. در صفحه تنظیمات، استفاده از داده را انتخاب کنید.

- داده تلفن همراه: با انتخاب این گزینه، اینترنت شبکه تلفن همراه فعال خواهد شد.
- تنظیم محدودیت داده تلفن همراه: محدودیتی برای مصرف اینترنت همراه تعیین کنید.
- برای تغییر تاریخ دوره های کنترل به صورت ماهانه، روی ▼ ← تغییر دوره ضربه بزنید.

## محدود کردن مصرف داده

۱ در صفحه تنظیمات، روی استفاده از داده ضربه بزنید و سپس روی کلید تنظیم محدودیت داده ضربه بزنید تا فعال شود.

۲ برای تنظیم محدودیت، نوار تنظیم محدودیت را به سمت بالا یا پایین بکشید.

۳ برای تنظیم سطح هشدار مصرف، نوار تنظیم اخطار را به سمت بالا یا پایین بکشید. در صورت رسیدن به سطح اخطار، دستگاه به شما اخطار می دهد.

## مدیر سیم کارت

سیم کارت را فعال کرده و تنظیمات سیم کارت را به صورت دلخواه انجام دهید. برای کسب اطلاعات بیشتر، به استفاده از دو سیم کارت یا دو کارت USIM مراجعه کنید.

در صفحه تنظیمات، روی مدیر سیم کارت ضربه بزنید.

- مکالمه صوتی: یک سیم کارت را برای تماس های صوتی انتخاب کنید.
- پیام های متنی و چندرسانه ای: یک سیم کارت را برای ارسال پیام ها انتخاب کنید.
- شبکه سرویس داده: یک سیم کارت را برای سرویس اینترنت انتخاب کنید.
- سیم دوتایی همیشه روشن: دستگاه را به گونه ای تنظیم کنید تا تماس های ورودی سیم کارت یا USIM دیگر در طول تماس دریافت شود.

وقتی این ویژگی فعال باشد، ممکن است برای انتقال تماس، بسته به ناحیه یا ارائه دهنده سرویس، مشمول هزینه های اضافی شوید.



## شبکه های تلفن همراه

تنظیمات شبکه تلفن همراه را تعیین می کند.

در صفحه تنظیمات، روی **شبکه های تلفن همراه** ضربه بزنید.

- **دیتا هنگام رومینگ:** با انتخاب این گزینه، در هنگام رومینگ نیز از اینترنت استفاده خواهید کرد.
- **نام های نقطه دستیابی:** نام نقاط دسترسی (APN) را تنظیم کنید.
- **حالت شبکه 1 SIM / حالت شبکه 2 SIM:** یک نوع شبکه را انتخاب کنید.
- **اپراتورهای شبکه:** شبکه های موجود را بررسی کرده و به صورت دستی شبکه ای را ثبت کنید.

## تنظیمات اتصال بیشتر

### گزینه ها

تنظیمات را برای کنترل سایر قابلیت ها سفارشی کنید.

در صفحه تنظیمات، روی **تنظیمات اتصال بیشتر** ضربه بزنید.

- **چاپ:** تنظیمات مربوط به افزونه های نصب شده در دستگاه را مشخص کنید. برای چاپ فایل ها می توانید چاپگرهای موجود را جستجو کنید یا یک چاپگر را به صورت دستی اضافه کنید. برای کسب اطلاعات بیشتر، به **چاپ** مراجعه کنید.
- **MirrorLink:** برای کنترل برنامه های MirrorLink دستگاه خود از طریق نمایشگر سر صندلی خودرو، از ویژگی MirrorLink استفاده کنید. برای کسب اطلاعات بیشتر، به **MirrorLink** مراجعه کنید.
- **VPN:** تنظیم و اتصال به شبکه های شخصی مجازی (VPN).
- **برنامه پیام رسانی پیش فرض:** برنامه پیش فرض برای پیام رسانی را انتخاب کنید.

## چاپ

تنظیمات مربوط به افزونه های نصب شده در دستگاه را تعیین کنید. می توانید دستگاه را از طریق Wi-Fi یا Wi-Fi Direct به یک چاپگر متصل کنید و تصویر یا سند را چاپ کنید.

بعضی از چاپگرها ممکن است از این ویژگی برخوردار نباشند.



## افزودن افزونه های چاپگر (Plug-in)

برای اتصال به چاپگرها، به افزونه مخصوص چاپگر مورد نظر نیاز خواهید داشت.

۱ در صفحه تنظیمات، روی **تنظیمات اتصال بیشتر** ← چاپ ضربه بزنید.

۲ یک افزونه چاپگر را انتخاب کنید و روی کلید ضربه بزنید تا فعال شود.

دستگاه به جستجوی چاپگرهای متصل به همان شبکه Wi-Fi که دستگاه به آن متصل است، می پردازد.

برای افزودن چاپگرها به صورت دستی، روی **بیشتر** ← افزودن چاپگر ← افزودن چاپگر ضربه بزنید.

برای تغییر تنظیمات چاپ، روی **بیشتر** ← تنظیمات چاپ ضربه بزنید.

## چاپ محتوا

هنگام مشاهده محتوایاتی نظیر تصاویر یا اسناد، روی **اشتراک گذاری** ← چاپ ← ▼ ← افزودن چاپگرها ضربه بزنید و سپس یک چاپگر را انتخاب کنید.

## MirrorLink

دستگاهتان را به یک خودرو وصل کنید تا برنامه های MirrorLink دستگاهتان را از طریق نمایشگر اصلی خودرو کنترل نمایید.

در صفحه تنظیمات، روی **تنظیمات اتصال بیشتر** ← **MirrorLink** ضربه بزنید.

دستگاه شما با خودروهایی سازگار است که از MirrorLink نسخه 1.1 یا بالاتر پشتیبانی می کنند.



### اتصال دستگاهتان به خودرو از طریق MirrorLink

هنگام استفاده از این قابلیت برای نخستین بار، دستگاه را به شبکه Wi-Fi یا تلفن همراه متصل کنید.

۱ دستگاهتان را از طریق بلوتوث با خودرو جفت کنید.

برای کسب اطلاعات بیشتر، به **جفت شدن با سایر دستگاه های بلوتوث** مراجعه کنید.

۲ دستگاه خود را با استفاده از کابل USB به خودرو وصل کنید.

هنگامی که متصل شدند، در نمایشگر اصلی خودرو به برنامه های MirrorLink دستگاهتان دسترسی یابید.

### پایان دادن به اتصال MirrorLink

کابل USB را از دستگاه و خودرو جدا کنید.

## صداها و اعلان ها

تنظیمات صداها و اعلان های مختلف دستگاه خود را تغییر دهید.

در صفحه تنظیمات، روی **صداها و اعلان ها** ضربه بزنید.

- **حالت صدا:** دستگاه را به گونه ای تنظیم کنید که از حالت صدا یا حالت سکوت استفاده کند.
- **بلندی صدا:** میزان صدا را برای تماس ها، موسیقی و فیلم ها، صداها و سیستم و اعلان ها تنظیم کنید.
- **صداها و آهنگ های زنگ:** تنظیمات آهنگ زنگ و صدای سیستم را تغییر دهید.
- **لرزش ها:** تنظیمات لرزش را تغییر دهید.

- **جلوه‌ها و کیفیت صدا:** سایر تنظیمات صدا را مشخص کنید.
- **مزاحم نشوید:** دستگاه را به گونه ای تنظیم کنید تا صدای تماس‌های ورودی و اعلان‌ها را قطع کند، به جز موارد استثنای مجاز.
- **اعلان‌های برنامه:** تنظیمات اعلان مربوط به هر برنامه را تغییر دهید.

## صفحه نمایش

تنظیمات صفحه نمایش را تغییر دهید.

- در صفحه تنظیمات، قسمت **صفحه نمایش** را انتخاب کنید.
- **روشنایی:** میزان روشنایی صفحه نمایش را تنظیم کنید.
- **فونت:** اندازه و نوع قلم را تغییر دهید.
- **عملکرد یک دستی:** عملیات یک دستی: حالت عملیات یک دستی را فعال کنید تا وقتی با یک دست از دستگاه استفاده می کنید، راحت باشید.
- **زمان خاموش شدن صفحه:** مدت زمانی که دستگاه قبل از خاموش کردن نور پس زمینه منتظر می ماند را تنظیم کنید.
- **پایداری هوشمند:** دستگاه را به گونه ای تنظیم کنید تا از خاموش شدن نور زمینه به هنگام مشاهده صفحه، جلوگیری شود.
- **حالت صفحه:** حالت صفحه را برای تنظیم رنگ صفحه نمایش و کنتراست آن تغییر دهید.
- **محافظ صفحه:** دستگاه را به گونه ای تنظیم کنید تا وقتی دستگاه در حال شارژ شدن است یا به یک پایه متصل است، محافظ صفحه نمایش اجرا شود.

## فعالیت ها و حرکات

ویژگی شناسایی حرکت را در دستگاه تان فعال کنید و تنظیماتی که شناسایی حرکت را در دستگاه تان، کنترل می کنند را تغییر دهید.

در صفحه تنظیمات، روی **فعالیت ها و حرکات** ضربه بزنید.

لرزش زیاد یا ضربه به دستگاه ممکن است به ورودی های ناخواسته منجر شود. حرکات را به درستی کنترل کنید.



- **هشدار هوشمند:** دستگاه را به گونه ای تنظیم کنید تا وقتی دستگاه را برمی دارید، درباره تماس های از دست رفته یا پیام های جدید به شما هشدار بدهد.

این ویژگی در صورت روشن بودن صفحه یا قرار نداشتن دستگاه بر روی سطح صاف، عمل نمی کند.



- **بی صدا:** دستگاه را به گونه ای تنظیم کنید که با استفاده از حرکات کف دست یا وارونه کردن صفحه نمایش دستگاه، تماس ها یا هشدار را بی صدا کند.
- **حرکت کف دست برای عکسبرداری:** دستگاه را طوری تنظیم کنید تا وقتی دست خود را روی صفحه به چپ یا راست می کشید، عکسی از صفحه گرفته شود. می توانید تصاویر گرفته شده را در **گالری** مشاهده کنید.
- هنگام استفاده از بعضی برنامه ها و ویژگی ها، عکسبرداری از صفحه ممکن نیست.



## برنامه ها

برنامه های دستگاه را مدیریت کنید و تنظیمات آن ها را تغییر دهید.

در صفحه تنظیمات، روی **برنامه ها** ضربه بزنید.

- **مدیر برنامه:** برنامه های دستگاه خود را مشاهده و مدیریت کنید.
- **برنامه های پیش فرض:** یک تنظیم پیش فرض برای استفاده از برنامه ها انتخاب کنید.
- **تنظیمات برنامه های کاربردی:** تنظیمات مربوط به هر برنامه را به دلخواه خود تغییر دهید.

## کاغذ دیواری

تنظیمات مربوط به تصویر پس زمینه را برای صفحه اصلی و صفحه قفل تغییر دهید.

در صفحه تنظیمات، روی **کاغذ دیواری** ضربه بزنید.

## تم

طرح های زمینه مختلف را برای تغییر عناصر دیداری صفحه اصلی، صفحه قفل و نمادها اعمال کنید.  
در صفحه تنظیمات، روی تم ضربه بزنید.  
برای دانلود طرح های زمینه بیشتر، روی فروشگاه تم ضربه بزنید.

## صفحه قفل و امنیت

## گزینه ها

تنظیمات مربوط به ایمن کردن دستگاه و سیم کارت را تغییر دهید.  
در صفحه تنظیمات، روی صفحه قفل و امنیت ضربه بزنید.



بسته به روش انتخابی قفل صفحه، امکان دارد گزینه های موجود متفاوت باشند.

- **نوع قفل صفحه:** روش قفل کردن صفحه را تغییر دهید.
- **نمایش اطلاعات:** تنظیمات را برای مواردی که در صفحه قفل شده نمایش داده می شوند تغییر دهید.
- **اعلانها:** تنظیم کنید آیا محتوای اعلان در صفحه قفل نمایش داده شود یا خیر و انتخاب کنید کدام اعلان ها نمایش داده شوند.
- **جلوه قفل گشایی:** جلوه ای را برای مشاهده در زمان قفل گشایی صفحه انتخاب کنید.
- **اثر انگشت:** اثر انگشت های خود را در دستگاه برای تأمین امنیت دستگاه یا ورود به حساب سامسونگ خود ثبت کنید. برای کسب اطلاعات بیشتر، به [تشخیص اثر انگشت](#) مراجعه کنید.
- **یافتن تلفن من:** ویژگی یافتن دستگاه همراه من را فعال یا غیرفعال کنید. در صورت مفقود شدن یا به سرقت رفتن دستگاهتان، این ویژگی می تواند به شما در یافتن آن کمک کند. همچنین می توانید به وب سایت یافتن دستگاه همراه من ([findmymobile.samsung.com](http://findmymobile.samsung.com)) برای ردیابی و کنترل دستگاه مفقود شده یا به سرقت رفته تان سر بزنید.
- **منابع نامشخص:** با استفاده از این ویژگی، نصب برنامه ها از منابع نامشخص مجاز خواهد شد.
- **سایر تنظیمات امنیت:** سایر تنظیمات امنیتی را پیکربندی کنید.

## تشخیص اثر انگشت

به منظور عملکرد شناسایی اثر انگشت، اطلاعات اثر انگشت شما باید در دستگاهتان ثبت و ذخیره شود. بعد از ثبت، می توانید دستگاه را به گونه ای تنظیم کنید که از اثر انگشت شما برای قابلیت های زیر استفاده کند:

- قفل صفحه
- ورود به سیستم وب
- تأیید حساب سامسونگ
- این ویژگی ممکن است بسته به ارائه دهنده سرویس یا منطقه شما، موجود نباشد.
- ویژگی تشخیص اثر انگشت از مشخصات منحصر به فرد هر اثر انگشت برای افزایش امنیت دستگاه شما استفاده می کند. احتمال اینکه حسگر اثر انگشت در تشخیص دو اثر انگشت متفاوت اشتباه کند بسیار کم است. به هر حال، در موارد نادری که دو اثر انگشت مختلف بسیار شبیه هم باشد، ممکن است حسگر در تشخیص آنها اشتباه کند.



## برای شناسایی بهتر اثر انگشت

هنگام اسکن کردن انگشت های خود در دستگاه، به شرایط زیر که ممکن است کارایی اثر انگشت را تحت تأثیر قرار دهند توجه کنید:

- کلید صفحه اصلی حاوی یک حسگر شناسایی اثر انگشت است. مراقب باشید که کلید صفحه اصلی توسط اشیای فلزی نظیر سکه، کلید و گردنبند، دچار خراش یا آسیب دیدگی نشود.
- محافظ صفحه که همراه دستگاه عرضه شده است ممکن است باعث نقص عملکرد حسگر شناسایی اثر انگشت شود. محافظ صفحه را جدا کنید تا حساسیت نسبت به اثر انگشت بهتر شود.
- مطمئن شوید که ناحیه شناسایی اثر انگشت و انگشت های شما تمیز و خشک باشند.
- ممکن است دستگاه اثر انگشت هایی که دارای چین و چروک یا جای زخم هستند شناسایی نکند.
- دستگاه ممکن است اثر انگشت های کوچک یا لاغر را شناسایی نکند.
- اگر انگشت خود را خم کنید یا از نوک انگشت استفاده کنید، ممکن است دستگاه اثر انگشت های شما را شناسایی نکند. مطمئن شوید که انگشتان کل کلید صفحه اصلی را بپوشاند.
- برای بهبود در شناسایی، اثر انگشت های دستی را ثبت کنید که اغلب برای کار دستگاه استفاده می شود.
- در محیط خشک، امکان ایجاد الکتریسیته ساکن در دستگاه وجود دارد. از این ویژگی در محیط های خشک استفاده نکنید یا اینکه پیش از استفاده، الکتریسیته ساکن خود را با لمس یک شیء فلزی تخلیه کنید.



## ثابت اثر انگشت ها

۱ در صفحه تنظیمات روی **صفحه قفل و امنیت** ← **اثر انگشت** ← **افزودن اثر انگشت** ضربه بزنید.

۲ انگشت خود را روی کلید صفحه اصلی قرار دهید.

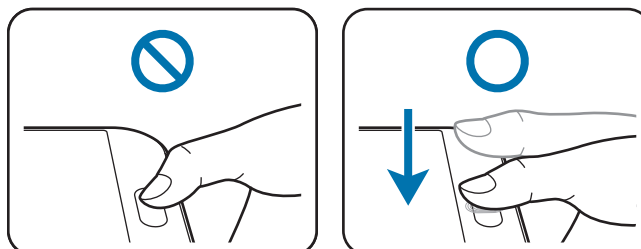

۳ بعد از لرزش دستگاه، انگشتان را بلند کنید و سپس دوباره آن را روی کلید صفحه اصلی قرار دهید. این کار را با همان انگشت تکرار کنید تا اثر انگشت ثبت شود.

۴ در پنجره ظاهر شده، رمز عبور پشتیبان را وارد کنید و روی **ادامه** ضربه بزنید.

۵ برای تأیید رمز عبور پشتیبان، دوباره آن را وارد کنید و سپس روی **تأیید** ضربه بزنید. می توانید از رمز عبور پشتیبان به جای اسکن کردن اثر انگشت ها استفاده کنید.

۶ هنگامی که پنجره بازشوی قفل اثر انگشت نمایان شد، روی **تنظیم** ضربه بزنید. از اثر انگشت ها می توانید برای باز کردن قفل صفحه استفاده کنید.

## حذف اثر انگشت

می توانید با استفاده از مدیر اثر انگشت، اثر انگشتان ثبت شده تان را حذف کنید.

۱ در صفحه تنظیمات، روی **صفحه قفل و امنیت** ← **اثر انگشت** ضربه بزنید.

۲ یک اثر انگشت ثبت شده را اسکن کنید، یا روی **رمز ورود پشتیبان** ضربه بزنید و رمز عبور پشتیبان را وارد کنید.

۳ روی **تصحیح** ضربه بزنید.

۴ اثر انگشت هایی را که می خواهید حذف کنید علامت بزنید و روی **حذف** ضربه بزنید.

## تغییر رمز عبور پشتیبان

می توانید رمز عبوری که به عنوان پشتیبان برای اسکن کردن اثر انگشت های خود استفاده کردید را تغییر دهید.

۱ در صفحه تنظیمات، روی **صفحه قفل و امنیت** ← اثر انگشت ضربه بزنید.

۲ یک اثر انگشت ثبت شده را اسکن کنید، یا روی **رمز ورود پشتیبان** ضربه بزنید و رمز عبور پشتیبان را وارد کنید.

۳ روی **تغییر رمز ورود پشتیبان** ضربه بزنید.

۴ یک رمز عبور جدید وارد کرده و روی **ادامه** ضربه بزنید.

۵ دوباره رمز ورود را وارد کرده و روی **تأیید** ضربه بزنید.

## تأیید رمز عبور حساب سامسونگ

از اثر انگشت ها برای تأیید رمز عبور حساب سامسونگ خود استفاده نمایید. می توانید از اثر انگشت به جای وارد کردن رمز عبور خود، به طور مثال هنگام خرید از **Galaxy Apps** استفاده کنید.

۱ در صفحه تنظیمات، روی **صفحه قفل و امنیت** ← اثر انگشت ضربه بزنید.

۲ یک اثر انگشت ثبت شده را اسکن کنید، یا روی **رمز ورود پشتیبان** ضربه بزنید و رمز عبور پشتیبان را وارد کنید.

۳ روی **کلید تأیید اعتبار حساب Samsung** ضربه بزنید تا فعال شود.

۴ وارد حساب سامسونگ خود شوید.

## استفاده از اثر انگشت ها برای ورود به اشتراک ها

می توانید از اثر انگشت های خود برای ورود به صفحه های وبی که از ذخیره سازی رمز عبور پشتیبانی می کنند، استفاده کنید.

- ۱ در صفحه تنظیمات، روی **صفحه قفل و امنیت** ← **اثر انگشت ضربه بزنید**.
- ۲ یک اثر انگشت ثبت شده را اسکن کنید، یا روی **رمز ورود پشتیبان ضربه بزنید** و رمز عبور پشتیبان را وارد کنید.
- ۳ روی **کلید ورود به وب ضربه بزنید تا فعال شود**.
- ۴ صفحه وب مورد نظر برای ورود بوسیله اثر انگشت را باز کنید.
- ۵ نام کاربری و رمز عبور خود را وارد کنید و سپس روی **دکمه ورود صفحه وب ضربه بزنید**.
- ۶ گزینه **ورود به سیستم با استفاده از اثر انگشت خود** را علامت زده و روی **به خاطر داشته باشید ضربه بزنید**. می توانید از اثر انگشتان جهت تأیید حساب و رمز ورودتان برای وارد شدن به سیستم این صفحه وب استفاده کنید.

## حریم خصوصی و ایمنی

### گزینه ها

- تنظیمات مربوط به حفظ حریم خصوصی و امنیت تغییر دهید.
- در صفحه تنظیمات، روی **حریم خصوصی و ایمنی ضربه بزنید**.
- **مکان:** تنظیمات مجوز اطلاعات مکان را تغییر دهید.
- **حالت خصوصی:** حالت خصوصی را برای جلوگیری از دسترسی دیگران به محتوای خصوصی تان فعال کنید. برای کسب اطلاعات بیشتر، به **حالت خصوصی** مراجعه کنید.
- **گزارش اطلاعات عیب یابی:** دستگاه را به گونه ای تنظیم کنید که به طور خودکار اطلاعات استفاده و عیب یابی دستگاه را به سامسونگ ارسال کند.
- **ارسال پیام های اضطراری:** دستگاه را به گونه ای تنظیم کنید که با سه بار فشار دادن کلید روشن/خاموش، پیام های کمک ارسال کند. همچنین می توانید صدای ضبط شده ای را همراه با پیام برای گیرندگان ارسال کنید. برای کسب اطلاعات بیشتر، به **ارسال پیام های اضطراری** مراجعه کنید.

## حالت خصوصی

محتوای شخصی در دستگاهتان را پنهان کنید تا از دسترسی دیگران به آن، جلوگیری نمایید.

### فعالسازی حالت خصوصی

۱ در صفحه تنظیمات، روی **حریم خصوصی و ایمنی** ← **حالت خصوصی** ضربه بزنید و سپس روی **کلید ضربه** بزنید تا فعال شود.

اگر حالت خصوصی را برای اولین بار فعال می کنید، دستورالعمل های روی صفحه را برای تنظیم کد دسترسی حالت خصوصی دنبال کنید.

۲ برای وارد کردن کد دسترسی حالت خصوصی از پیش تنظیم شده، دستورالعمل های روی صفحه را دنبال کنید. حالت خصوصی فعال می شود و نماد  در نوار وضعیت نمایان می گردد.

تنها زمانی که حالت خصوصی فعال است، می توانید به موارد مخفی دسترسی پیدا کرده و آن ها را مشاهده کنید. برای مخفی کردن موارد ذخیره شدن در پوشه خصوصی، حالت خصوصی را غیرفعال کنید.



### مخفی کردن محتوا

۱ در صفحه برنامه ها، برنامه ای را برای پنهان کردن موارد آن، راه اندازی کنید.

۲ موردی را انتخاب کنید و سپس روی **بیشتر** ← **انتقال به خصوصی** ضربه بزنید. اگر حالت خصوصی فعال نیست، برای وارد کردن کد دسترسی حالت خصوصی از پیش تنظیم شده، دستورالعمل های روی صفحه را دنبال کنید. موارد انتخابی به پوشه خصوصی منتقل می شوند.

## مشاهده محتوای مخفی شده

تنها زمانی که حالت خصوصی فعال است، می توانید به موارد مخفی دسترسی پیدا کنید.

- ۱ در صفحه تنظیمات، روی **حریم خصوصی و ایمنی** — **حالت خصوصی** ضربه بزنید و سپس روی **کلید ضربه بزنید تا فعال شود**.
- ۲ برای وارد کردن کد دسترسی حالت خصوصی از پیش تنظیم شده، دستورالعمل های روی صفحه را دنبال کنید.
- ۳ در صفحه برنامه ها، روی **Tools** — **فایل های شخصی** — **خصوصی** ضربه بزنید.  
موارد منتقل شده به پوشه خصوصی در صفحه نمایش داده می شود. برای نشانه ها، می توانید آنها را با برنامه اینترنت ببینید.

## نمایش کردن محتوا

- ۱ در پوشه خصوصی، روی موردی ضربه بزنید و آن را نگه دارید و سپس موارد را برای نمایش تیک بزنید.
- ۲ روی **بیشتر** — **حذف از خصوصی** ضربه بزنید.
- ۳ پوشه مورد نظر برای ذخیره موارد را انتخاب کنید و روی **انتقال به اینجا** ضربه بزنید.  
موارد به پوشه انتخابی منتقل می شوند.

## غیرفعال سازی خودکار حالت خصوصی

می توانید دستگاه را به گونه ای تنظیم کنید که هر بار که صفحه خاموش می شود، حالت خصوصی به طور خودکار غیرفعال شود.

- ۱ در صفحه تنظیمات، روی **حریم خصوصی و ایمنی** — **حالت خصوصی** ضربه بزنید و سپس روی **کلید ضربه بزنید تا فعال شود**.
  - ۲ برای وارد کردن کد دسترسی حالت خصوصی از پیش تنظیم شده، دستورالعمل های روی صفحه را دنبال کنید.
  - ۳ روی **کلید غیرفعال شدن خودکار** ضربه بزنید تا فعال شود.
- اگر صفحه در طول انتقال زمانیکه گزینه **غیرفعال شدن خودکار** فعال است، خاموش شود، دستگاه نمی تواند فایل ها را به پوشه خصوصی منتقل کند. 

## ارسال پیام‌های اضطراری

در وضعیت اضطراری، سه بار کلید روشن/خاموش را سریع فشار دهید. دستگاه پیام‌ها را برای مخاطبین اصلی شما ارسال می‌کند. پیام‌ها شامل اطلاعات مکان شما هستند.

۱ در صفحه تنظیمات، روی **حریم خصوصی و ایمنی** ← **ارسال پیام‌های اضطراری** ضربه بزنید و سپس روی کلید ضربه بزنید تا فعال شود.

۲ دستورالعمل‌های روی صفحه را برای افزودن مخاطبین اصلی دنبال کنید (اگر تا به حال اضافه نکرده اید).

برای ارسال پیام‌های راهنمایی با موارد ضبط شده صوتی، روی کلید **پیوست کردن صدای ضبط شده** ضربه بزنید تا فعال شود.

## افزودن مخاطبین اصلی

در صفحه تنظیمات، روی **حریم خصوصی و ایمنی** ← **ارسال پیام‌های اضطراری** ← **ارسال پیام‌ها به** ← **افزودن** ضربه بزنید. روی **جدید** ضربه بزنید و اطلاعات مخاطب را وارد کنید یا روی **انتخاب از مخاطبین** ضربه بزنید تا مخاطب موجود را به عنوان مخاطب اصلی اضافه کنید.

## حالت آسان

حالت آسان، با استفاده از یک چیدمان ساده تر و نمادهای بزرگ تر در صفحه اصلی، باعث آسان شدن کارها برای کاربر می‌شود.

## تغییر به حالت آسان

۱ در صفحه تنظیمات، روی **حالت آسان** ← **حالت آسان** ضربه بزنید.

۲ برنامه‌ها را در زیر **برنامه‌های آسان** برای اعمال یک چیدمان ساده تر انتخاب کنید.

۳ روی **انجام** ضربه بزنید.

## بازگشتن به حالت استاندارد

انگشت خود را در صفحه اصلی به سمت چپ بکشید و روی **تنظیمات** ← **حالت آسان** ← **حالت استاندارد** ← **انجام** ضربه بزنید.

## مدیریت میانبرها

برای افزودن یک میانبر به یک برنامه در صفحه اصلی، صفحه را به سمت چپ حرکت دهید، روی **+** ضربه بزنید و سپس یک برنامه را انتخاب کنید.

برای افزودن یک میانبر به یک مخاطب در صفحه اصلی، صفحه را به سمت راست حرکت دهید، روی **+** ضربه بزنید.

برای حذف یک میانبر از صفحه اصلی، روی **ویرایش** ضربه بزنید، یک برنامه یا مخاطب را با **-** انتخاب کنید.

## قابلیت دسترسی

تنظیمات مختلفی را برای بهبود دسترسی به دستگاه تعیین کنید.

در صفحه تنظیمات، **قابلیت دسترسی** را انتخاب کنید.

- **بینایی:** تنظیمات را به صورت سفارشی انجام دهید تا قابلیت دسترسی برای افرادی که مشکل بینایی دارند بهبود یابد.
- **شنوایی:** تنظیمات را به صورت سفارشی انجام دهید تا قابلیت دسترسی برای افرادی که مشکل شنوایی دارند بهبود یابد.
- **مهارت و ارتباط:** تنظیمات را به صورت سفارشی انجام دهید تا قابلیت دسترسی برای افرادی که به سرعت نمی توانند واکنش نشان دهند، بهبود یابد.
- **قفل کردن با جهت:** تنظیمات الگوی ویژه باز کردن قفل صفحه را تغییر دهید.
- **دسترسی مستقیم:** دستگاه را به گونه ای تنظیم کنید تا با سه بار فشار دادن سریع کلید صفحه اصلی، منوهای دسترسی انتخاب شده را باز کند.
- **یادآور اعلان:** دستگاه را به گونه ای تنظیم کنید که در مورد اعلان‌هایی که بررسی نکرده اید، به شما هشدار دهد.
- **پاسخ‌گویی و پایان دادن به تماس‌ها:** تغییر روش پاسخ دادن یا پایان دادن به تماس‌ها.
- **حالت تک ضربه:** با ضربه زدن روی دکمه به جای کشیدن آن، تماس‌های ورودی یا اعلان‌ها کنترل خواهد شد.
- **مدیریت قابلیت دسترسی:** تنظیمات قابلیت دسترسی را از سایر دستگاه‌ها دریافت کرده یا به آن‌ها انتقال دهید.
- **خدمات:** سرویس‌های قابلیت دسترسی نصب شده در دستگاه را مشاهده نمایید.

## حساب ها

اشتراک سامسونگ یا حساب Google، یا سایر حساب هایتان را برای همگام سازی اطلاعات اضافه کنید.

### افزودن حساب

برخی از برنامه‌های استفاده شده در دستگاه شما، به یک حساب کاربری نیاز دارند. یک حساب کاربری درست کنید تا به بهترین نحو از دستگاه خود استفاده کنید.

۱ در صفحه تنظیمات، روی **حساب ها** ← **افزودن حساب** ضربه بزنید.

۲ یک سرویس حساب انتخاب کنید.

۳ دستورالعمل های روی صفحه را برای تکمیل تنظیم حساب دنبال نمایید.

برای همگام سازی محتوا با حساب هایتان، یک حساب را انتخاب کنید و مواردی را که باید همگام شوند، انتخاب کنید.

### ثبت حساب های سامسونگ

برای استفاده از برخی از برنامه های Samsung apps به حساب سامسونگ نیاز دارید. می توانید اطلاعات ذخیره شده در این دستگاه را در حساب سامسونگ خود پشتیبان گیری کنید یا آنها را بازیابی نمایید. برای استفاده آسان از سرویس های سامسونگ، اشتراک سامسونگ خود را در این دستگاه ثبت کنید.

۱ در صفحه تنظیمات، روی **حساب ها** ← **افزودن حساب** ضربه بزنید.

۲ روی **اشتراک سامسونگ** ضربه بزنید.

۳ دستورالعمل های روی صفحه را برای تکمیل تنظیم حساب دنبال نمایید.

بعد از ثبت شدن حساب سامسونگ، می توانید از برنامه هایی که به اشتراک سامسونگ نیاز دارند بدون مرحله وارد شدن به سیستم، استفاده کنید.

### حذف حساب ها

در صفحه تنظیمات، روی **حساب ها** ضربه بزنید، نام حسابی را انتخاب کنید و حساب مورد نظر برای حذف را انتخاب نمایید و سپس روی **بیشتر** ← **حذف حساب** ضربه بزنید.



## تهیه نسخه پشتیبان و بازنشانی

تنظیمات را برای مدیریت تنظیمات و داده ها تغییر دهید.

در صفحه تنظیمات، تهیه نسخه پشتیبان و بازنشانی را انتخاب کنید.

- **نسخه پشتیبان از داده من:** از اطلاعات شخصی تان و داده های برنامه در سرور سامسونگ نسخه پشتیبان تهیه کنید. همچنان می توانید دستگاه را به گونه تنظیم کنید که به طور خودکار از داده ها نسخه پشتیبان تهیه کند.
- **بازیابی:** اطلاعات و داده های برنامه را که قبلاً پشتیبان گیری کردید، از حساب سامسونگ بازیابی کنید.
- **حساب پشتیبان:** حساب Google خود را برای پشتیبان گیری تنظیم یا ویرایش کنید.
- **نسخه پشتیبان از داده من:** برای پشتیبان گیری از اطلاعات برنامه ها و تنظیماتتان بر روی سرور Google، این گزینه را انتخاب کنید.
- **بازیابی خودکار:** دستگاه را به گونه ای تنظیم کنید که تنظیمات و داده های برنامه را از سرور Google هنگام نصب مجدد برنامه ها، به طور خودکار بازیابی کند.
- **راه اندازی مجدد خودکار:** دستگاه را تنظیم کنید تا در زمان های پیش تنظیم شده برای عملکرد بهینه، به صورت خودکار بهینه سازی و بازنشانی شود.
- **بازنشانی داده کارخانه:** تنظیمات شما را به مقادیر پیش فرض کارخانه باز می گرداند و همه داده های شما را حذف می کند.

## زبان و ورودی

تنظیمات را برای ورود متن تغییر دهید. بعضی از گزینه ها بسته به زبان انتخاب شده ممکن است در دسترس نباشند.

در صفحه تنظیمات، زبان و ورودی را انتخاب کنید.

- **زبان:** یک زبان نمایش برای همه منوها و برنامه ها انتخاب کنید.
- **صفحه کلید پیش فرض:** نوع صفحه کلید پیش فرض را برای وارد کردن متن انتخاب کنید.
- **صفحه کلید سامسونگ:** تنظیمات صفحه کلید سامسونگ را تغییر دهید.
- **تایپ صوتی Google:** تنظیمات ورودی صوتی را تغییر دهید.
- **ورودی صدا:** یک سرویس ورودی صوتی پیش فرض انتخاب کنید. همچنان می توانید تنظیمات را برای هر سرویس تغییر دهید.
- **گزینه های متن به گفتار:** تنظیمات مربوط به تبدیل متن به گفتار را تغییر دهید.
- **سرعت اشاره گر:** سرعت اشاره گر ماوس یا صفحه جستجو متصل به دستگاه را تنظیم کنید.

## باتری

اطلاعات نیروی باتری را مشاهده کنید و گزینه های ذخیره نیرو را تغییر دهید.

در صفحه تنظیمات، قسمت **باتری** را انتخاب کنید.

زمان استفاده باقیمانده، نشان دهنده زمان باقیمانده ای است که اگر دستگاه استفاده نشود، طول می کشد تا باتری به طور کامل تخلیه شود. زمان استفاده ممکن است بسته به تنظیمات دستگاه تان و شرایط کارکرد متفاوت باشد.



- **مصرف باتری:** میزان مصرف باتری دستگاه خود را مشاهده کنید.
- **حالت ذخیره نیرو:** حالت ذخیره نیرو را فعال کنید و تنظیمات حالت ذخیره نیرو را تغییر دهید. برای کسب اطلاعات بیشتر، به **حالت ذخیره نیرو** مراجعه کنید.
- **حالت ذخیره نیروی بیشتر:** با نمایش یک چیدمان ساده تر و اجازه دسترسی محدود به یک برنامه، زمان کارکرد باتری را افزایش و مصرف آن را کاهش دهید. برای کسب اطلاعات بیشتر، به **حالت ذخیره نیروی بیشتر** مراجعه کنید.
- **مصرف غیرعادی باتری:** فهرستی از برنامه هایی که از نیروی باتری شما به میزان بسیار زیاد استفاده می کنند، مشاهده کنید.
- **نمایش درصد در نوار وضعیت:** با استفاده از این ویژگی، میزان باتری باقیمانده نمایش داده خواهد شد.

## محل ذخیره

اطلاعات حافظه دستگاه خود را مشاهده کنید.

در صفحه تنظیمات، قسمت **محل ذخیره** را انتخاب کنید.

ظرفیت واقعی حافظه داخلی کمتر از ظرفیت مشخص شده است چون سیستم عامل و برنامه های پیش فرض بخشی از حافظه را اشغال کرده اند. میزان ظرفیت حافظه موجود ممکن است پس از به روزرسانی دستگاه تغییر کند.



## تاریخ و ساعت

به تنظیمات زیر درباره چگونگی کنترل نمایش زمان و تاریخ در دستگاه دسترسی پیدا کنید و آنها را تغییر دهید.  
در صفحه تنظیمات، تاریخ و ساعت را انتخاب کنید.



اگر باتری کاملاً خالی بماند یا از دستگاه خارج شود، زمان و تاریخ باید مجدداً تنظیم شود.

- **زمان و تاریخ خودکار:** در صورتی که به مناطقی سفر کنید که ساعت و تاریخ متفاوتی دارند، ساعت و تاریخ به طور خودکار به روز می شوند.
- **منطقه زمانی خودکار:** با استفاده از این ویژگی، هنگام جابجایی در بین مناطق زمانی مختلف، اطلاعات مربوط به منطقه زمانی دریافت خواهد شد.
- **تنظیم تاریخ:** تاریخ کنونی را به صورت دستی تنظیم کنید.
- **تنظیم ساعت:** ساعت کنونی را به صورت دستی تنظیم کنید.
- **انتخاب منطقه زمانی:** منطقه زمانی اصلی را انتخاب کنید.
- **استفاده از قالب ۲۴ ساعته:** ساعت را به شکل ۲۴ ساعته نمایش دهید.

## راهنمای کاربر

اطلاعات راهنما را مشاهده کنید تا درباره نحوه استفاده از دستگاه و برنامه های کاربردی یا تنظیمات مهم اطلاع پیدا کنید.

در صفحه تنظیمات، روی راهنمای کاربر ضربه بزنید.

## درباره دستگاه

به اطلاعات دستگاه دسترسی پیدا کنید، نام دستگاه را ویرایش کنید یا نرم افزار دستگاه را به روزرسانی نمایید.  
در صفحه تنظیمات، به قسمت درباره دستگاه بروید.

# ضمیمه

## عیب یابی

پیش از تماس با مرکز خدمات سامسونگ، لطفاً راه حل های زیر را امتحان کنید. برخی از وضعیت ها ممکن است در مورد دستگاه شما کاربرد نداشته باشند.

### وقتی دستگاه خود را روشن می کنید یا وقتی در حال استفاده از آن هستید، دستگاه از شما می خواهد یکی از رمزهای زیر را وارد کنید:

- کلمه عبور: وقتی قفل دستگاه فعال است، باید کلمه عبور تنظیم شده برای دستگاه را وارد کنید.
- پین (PIN): هنگام استفاده از دستگاه برای اولین بار یا زمانی که درخواست پین فعال شده است، باید پین شده به همراه سیم کارت یا USIM کارت را وارد نمایید. می توانید این ویژگی را با استفاده از فهرست قفل سیم کارت غیرفعال کنید.
- پاک (PUK): سیم کارت یا USIM کارت مسدود شده است، این وضعیت معمولاً در نتیجه وارد کردن پین نادرست برای چند بار اتفاق می افتد. باید پاک عرضه شده توسط ارائه دهنده خدمات خود را وارد کنید.
- پین ۲ (PIN2): وقتی می خواهید به فهرستی دسترسی پیدا کنید که به پین 2 نیاز دارد، باید پین 2 عرضه شده با سیم کارت یا USIM کارت را وارد کنید. برای کسب اطلاعات بیشتر با ارائه دهنده سرویس خود تماس بگیرید.

### دستگاه شما پیام های خطای شبکه یا خطای سرور نمایش می دهد

- وقتی در مناطق دارای سیگنال ضعیف هستید، ممکن است ارتباط برقرار نشود. محل استقرار خود را تغییر دهید و دوباره سعی کنید. هنگام حرکت امکان دارد پیام های خطا به طور مرتب نمایان شود.
- بدون داشتن اشتراک نمی توانید به بعضی امکانات دسترسی داشته باشید. برای کسب اطلاعات بیشتر با ارائه دهنده سرویس خود تماس بگیرید.

### دستگاه شما روشن نمی شود

اگر باتری به طور کامل تخلیه شده باشد، دستگاه شما روشن نخواهد شد. پیش از روشن کردن دستگاه، باتری آن را به طور کامل شارژ نمایید.

## پاسخ صفحه لمسی کُند یا نادرست است

- ممکن است در صورت اتصال پوشش محافظ یا لوازم جانبی به صفحه لمسی، صفحه لمسی عملکرد درستی نداشته باشد.
- اگر دستکش پوشیده باشید، اگر دستان شما هنگام لمس صفحه لمسی، تمیز نباشد یا اگر با اشیای نوک تیز یا نوک انگشتانتان روی صفحه ضربه بزنید، ممکن است صفحه لمسی به درستی کار نکند.
- ممکن است زمانی که صفحه لمسی در معرض آب یا محیط های مرطوب قرار بگیرد، درست عمل نکند.
- برای پاک کردن خطاهای موقت نرم افزار، دستگاه را دوباره راه اندازی کنید.
- مطمئن شوید نرم افزار دستگاه شما به جدیدترین نسخه به روزرسانی شده است.
- اگر صفحه لمسی خراش برداشت یا آسیب ببیند، به مرکز خدمات سامسونگ مراجعه کنید.

## دستگاه گیر می کند یا خطاهای جدی می دهد

- در صورتی که دستگاه گیر کند یا از کار بیفتد، ممکن است لازم باشد برنامه ها را ببندید یا دستگاه را خاموش کنید و دوباره آن را روشن کنید. اگر دستگاه شما از کار افتاد یا غیرفعال شد، کلید روشن/خاموش و دکمه تنظیم میزان صدا را به صورت همزمان به مدت بیش از ۷ ثانیه فشار دهید و نگه دارید تا دوباره راه اندازی شود.
- اگر این کار مشکل را حل نکرد، بازنشانی داده های کارخانه را انجام دهید. در صفحه برنامه ها روی **تنظیمات** ← **تهیه نسخه پشتیبان و بازنشانی** ← **بازنشانی داده کارخانه** ← **بازنشانی دستگاه** ← **حذف همه ضربه بزنید**. قبل از اجرای بازنشانی به داده های کارخانه، تهیه نسخه های پشتیبان از تمام اطلاعات مهم ذخیره شده بر روی دستگاه را فراموش نکنید.
- اگر مشکل هنوز برطرف نشده است، با مرکز خدمات سامسونگ تماس بگیرید.

## تماس ها برقرار نمی شود

- مطمئن شوید که به شبکه صحیح تلفن همراه دسترسی دارید.
- مطمئن شوید که محدودیت تماس را برای شماره تلفن مزبور تنظیم نکرده باشید.
- مطمئن شوید که محدودیت تماس را برای شماره تلفن ورودی تنظیم نکرده باشید.

## سایرین نمی توانند صدای شما را در حین تماس بشنوند

- مطمئن شوید که میکروفون پوشانده نشده باشد.
- مطمئن شوید که میکروفون نزدیک دهان شما قرار دارد.
- اگر از هدست استفاده می کنید، مطمئن شوید که به صورت درست متصل شده است.

## صدا درحین تماس تکرار می شود

میزان صدا را با فشار دادن کلید تنظیم صدا، تنظیم کنید یا به یک مکان دیگر بروید.

## شبکه تلفن همراه یا اینترنت اغلب قطع می شوند یا اینکه کیفیت صدا پایین است

- مطمئن شوید که آنتن دستگاه مسدود نشده باشد.
- وقتی در مناطق دارای سیگنال ضعیف هستید، ممکن است ارتباط برقرار نشود. ممکن است به دلیل وجود اشکالاتی در ایستگاه ارائه دهنده سرویس، ارتباط شما دچار اختلال شده باشد. محل استقرار خود را تغییر دهید و دوباره سعی کنید.
- هنگام استفاده از دستگاه درحین حرکت، امکان دارد سرویس های شبکه بی سیم به دلیل وجود اختلالاتی در شبکه ارائه دهنده سرویس غیرفعال شوند.

## نماد باتری خالی است

باتری تلفن شما ضعیف است. باتری را شارژ کنید.

## باتری به درستی شارژ نمی شود (در مورد شارژرهای مورد تأیید سامسونگ)

- از اتصال درست شارژر اطمینان حاصل کنید.
- به مرکز خدمات سامسونگ مراجعه کنید و باتری را تعویض نمایید.

## باتری سریع تر از زمان خرید خالی می شود

- اگر دستگاه یا باتری را در معرض دماهای بسیار سرد یا گرم قرار دهید، امکان دارد عمر شارژ مفید باتری کاهش یابد.
- اگر از ویژگی های پیام رسانی یا برخی از برنامه ها نظیر بازی یا اینترنت استفاده کنید، مصرف باتری افزایش می یابد.
- باتری یک قطعه مصرفی است و به مرور زمان عمر شارژ مفید آن کاهش می یابد.

## دستگاه شما داغ کرده است

هنگام استفاده از برنامه هایی که به پردازش بیشتری نیاز دارند، یا استفاده از برنامه ها به مدت طولانی، ممکن است دستگاه شما گرم شود. این وضعیت عادی است و نباید تأثیری بر طول عمر یا کارکرد دستگاه شما داشته باشد.

## هنگام راه اندازی دوربین، پیام های خطا ظاهر می شوند

دستگاه شما باید حافظه و نیروی باتری کافی برای راه اندازی دوربین داشته باشد. اگر هنگام راه اندازی دوربین، پیام های خطا ظاهر شدند، کارهای زیر را امتحان کنید:

- باتری را شارژ کنید.
- با انتقال فایل ها به کامپیوتر یا حذف فایل ها از دستگاه، مقدار فضای خالی حافظه را افزایش دهید.
- دستگاه را دوباره راه اندازی کنید. در صورتی که بعد از انجام این کارها همچنان برای استفاده از برنامه دوربین مشکل داشتید، با مرکز خدمات سامسونگ تماس بگیرید.

## کیفیت عکس پایین تر از پیش نمایش است

- بسته به محیط و تکنیک های عکسبرداری امکان دارد کیفیت عکس ها متفاوت باشد.
- اگر عکس ها را در محیط های تاریک، در شب یا فضای بسته بگیرید، امکان دارد تصویر دچار نویز شده یا وضوح آن کاهش یابد.

## هنگام باز کردن فایل های چندرسانه ای، پیام های خطا ظاهر می شوند

اگر هنگام باز کردن فایل های چندرسانه ای در دستگاه خود فایل ها پخش نشدند یا با پیام های خطا روبرو شدید، کارهای زیر را امتحان کنید:

- با انتقال فایل ها به کامپیوتر یا حذف فایل ها از دستگاه، مقدار فضای خالی حافظه را افزایش دهید.
- اطمینان حاصل کنید که فایل موسیقی با مدیریت حقوق دیجیتال (DRM) محافظت نشده باشد. اگر فایل موسیقی با مدیریت حقوق دیجیتال (DRM) محافظت شده است، اطمینان حاصل کنید که مجوز یا کلید مناسب را برای پخش فایل در اختیار دارید.
- اطمینان حاصل کنید که فرمت های فایل توسط دستگاه پشتیبانی می شود. اگر از یک فرمت فایل نظیر DivX یا AC3 پشتیبانی نمی شود، برنامه ای را نصب کنید که از آن پشتیبانی کند. برای آگاهی از اینکه دستگاه شما از چه فرمت های فایلی پشتیبانی می کند به [www.samsung.com](http://www.samsung.com) مراجعه کنید.
- دستگاه شما از عکس ها و فیلم هایی که توسط این دستگاه گرفته شده پشتیبانی می کند. امکان دارد عکس ها و فیلم های گرفته شده توسط سایر دستگاه ها به درستی نشان داده نشود.
- دستگاه شما از فایل های چندرسانه ای که توسط ارائه دهنده سرویس شبکه یا ارائه دهنده های سایر سرویس ها مجاز هستند، پشتیبانی می کند. امکان دارد برخی از محتویات رایج در اینترنت نظیر زنگ تماس، فیلم یا تصویر پس زمینه به درستی عمل نکنند.

## دستگاه بلوتوث دیگری یافت نشد

- مطمئن شوید ویژگی بی سیم بلوتوث روی دستگاه شما فعال شده باشد.
- مطمئن شوید که ویژگی بی سیم بلوتوث روی دستگاهی که می خواهید به آن وصل شوید فعال باشد.
- مطمئن شوید که دستگاه شما و دستگاه بلوتوث دیگر در حداکثر محدوده برد بلوتوث (۱۰ متر) قرار دارند.
- اگر نکته های بالا مشکل را رفع نکرد، با یک مرکز خدمات سامسونگ تماس بگیرید.

## وقتی دستگاه را به کامپیوتر وصل می کنید، اتصال برقرار نمی شود

- مطمئن شوید کابل USB که شما استفاده می کنید با دستگاه شما سازگار است.
- مطمئن شوید که درایور مناسب در رایانه شما نصب شده و به روزرسانی شده است.
- اگر شما کاربر Windows XP هستید، مطمئن شوید که نسخه Windows XP Service Pack 3 یا بالاتر آن روی رایانه شما نصب شده است.

## دستگاه شما نمی تواند مکان فعلی را پیدا کند

امکان دارد سیگنال های GPS در برخی از مکان ها نظیر فضاهای بسته ضعیف باشند. با استفاده از Wi-Fi و یا شبکه اینترنت تلفن همراه، دستگاه موقعیت شما را بهتر پیدا خواهد کرد.

## داده های ذخیره شده در دستگاه از بین رفته است

همیشه از تمام داده های مهم ذخیره شده در دستگاه خود نسخه پشتیبان تهیه کنید. در غیر این صورت، نمی توانید داده ها را در صورت آسیب دیدگی یا از بین رفتن بازبازی کنید. سامسونگ در قبال از دست رفتن داده های ذخیره شده در دستگاه مسئولیتی ندارد.

## یک حفره کوچک روی بدنه خارجی دستگاه قابل مشاهده است

- این حفره یک ویژگی ضروری در طراحی کارخانه است و ممکن است باعث تاب خوردن جزئی یا لرزش قطعات شود.
- به مرور زمان، اصطکاک بین قطعات ممکن است باعث گسترش اندک این حفره شود.



## حق نسخه برداری

Samsung Electronics © ۲۰۱۵ Copyright

این دفترچه راهنما تحت حفاظت قوانین بین المللی حق نسخه برداری می باشد.

هیچ بخشی از این دفترچه راهنما نمی تواند بدون اجازه کتبی قبلی از Samsung Electronics بازتولید، توزیع، ترجمه یا به هر شکل و وسیله الکترونیکی یا مکانیکی شامل فتوکپی، ضبط، یا ذخیره در حافظه های اطلاعاتی و سیستم های بازیابی اطلاعات منتقل شود.

## علائم تجاری

- سامسونگ و لوگوی سامسونگ علائم تجاری ثبت شده Samsung Electronics هستند.
- Bluetooth® علامت تجاری ثبت شده Bluetooth SIG, Inc. در سراسر جهان است.
- Wi-Fi®، Wi-Fi Protected Setup™، Wi-Fi Direct™، Wi-Fi CERTIFIED™ و لوگوی Wi-Fi علائم تجاری ثبت شده Wi-Fi Alliance می باشند.
- سایر علائم تجاری و حق نسخه برداری ها متعلق به صاحبان خود می باشند.