

Manual del usuario

**S19C350NW
S22C350B
S22C350H
S23C340H
S23C350B
S23C350H
S24C340HL
S24C350BL
S24C350HL
S24C350H
S27C350H**

El color y el aspecto pueden variar según el producto;
las especificaciones están sujetas a cambios sin previo
aviso para mejorar el rendimiento del producto.

Antes de usar el equipo lea este manual para evitar fallas y
guarde para futuras referencias.

ANTES DE USAR EL PRODUCTO	10	Copyright
	10	Iconos utilizados en este manual
	11	Limpieza
	12	Seguridad en el espacio de instalación
	12	Precauciones de almacenamiento
	13	Precauciones de seguridad
	13	Símbolos de precauciones de seguridad
	14	Electricidad y seguridad
	15	Instalación
	17	Funcionamiento
	21	Postura correcta para utilizar el producto
 PREPARATIVOS	 22	 Comprobación del contenido
	22	Extracción del embalaje
	23	Comprobación de los componentes
	24	Partes (S19C350NW)
	24	Botones delanteros
	26	Guía de teclas directas
	27	Guía de teclas de función
	29	Partes (S22C350B / S23C350B / S24C350BL / S22C350H / S23C340H / S23C350H / S24C340HL / S24C350H / S24C350HL / S27C350H)
	29	Botones delanteros
	31	Guía de teclas directas
	32	Guía de teclas de función
	34	Parte posterior "(S19C350NW)"
	35	Parte posterior "(S22C350B / S23C350B / S24C350BL)"
	36	Parte posterior "(S22C350H / S23C340H / S23C350H / S24C340HL / S24C350H / S24C350HL / S27C350H)"

CONEXIÓN Y USO DE UN DISPOSITIVO FUENTE

CONFIGURACIÓN DE PANTALLA "(S19C350NW)"

37	Instalación
37	Instalación del soporte
38	Extracción del soporte
39	Ajuste de la inclinación del producto
40	Bloqueo antirrobo
41	Antes de conectar
41	Puntos de control previos a la conexión
42	Conexión y uso de un PC
42	Conexión mediante el cable D-SUB (tipo Analógico)
43	Conexión mediante el cable DVI "(S22C350B / S23C350B / S24C350BL)"
43	Conexión mediante un cable DVI-HDMI "(S22C350B / S23C350B / S24C350BL)"
44	Conexión mediante un cable HDMI "(S22C350H / S23C340H / S23C350H / S24C340HL / S24C350H / S24C350HL / S27C350H)"
44	Conexión mediante un cable HDMI-DVI "(S22C350H / S23C340H / S23C350H / S24C340HL / S24C350H / S24C350HL / S27C350H)"
45	Conexión de los auriculares "(S22C350H / S23C340H / S23C350H / S24C340HL / S24C350H / S24C350HL / S27C350H)"
45	Conexión de la alimentación
46	Sujeción de los cables conectados
47	Cambiar la configuración del sonido en Windows.
48	Instalación de controladores
49	Establecimiento de la resolución óptima
50	Cambio de la resolución mediante un PC
54	Brillo
54	Configuración de Brillo

CONFIGURACIÓN DE PANTALLA "(S22C350B / S23C350B / S24C350BL)"

55	Contraste
55	Configuración de Contraste
56	Nitidez
56	Configuración de Nitidez
57	SAMSUNG MAGIC Bright
57	Configuración de SAMSUNG MAGIC Bright
58	SAMSUNG MAGIC Angle
58	Configuración de SAMSUNG MAGIC Angle
60	SAMSUNG MAGIC Upscale
60	Configuración de SAMSUNG MAGIC Upscale
61	Tamaño de imagen
61	Cambio del Tamaño de imagen
62	Posición-H y Posición-V
62	Configuración de Posición-H y Posición-V
63	Grueso
63	Ajuste de Grueso
64	Fino
64	Ajuste de Fino
65	Brillo
65	Configuración de Brillo
66	Contraste
66	Configuración de Contraste
67	Nitidez
67	Configuración de Nitidez
68	SAMSUNG MAGIC Bright
68	Configuración de SAMSUNG MAGIC Bright
69	SAMSUNG MAGIC Angle
69	Configuración de SAMSUNG MAGIC Angle

CONFIGURACIÓN DE PANTALLA "(S22C350H / S23C340H / S23C350H / S24C340HL / S24C350H / S24C350HL / S27C350H)"

71	SAMSUNG MAGIC Upscale
71	Configuración de SAMSUNG MAGIC Upscale
72	Tamaño de imagen
72	Cambio del Tamaño de imagen
74	Posición-H y Posición-V
74	Configuración de Posición-H y Posición-V
75	Grueso
75	Ajuste de Grueso
76	Fino
76	Ajuste de Fino
77	Brillo
77	Configuración de Brillo
78	Contraste
78	Configuración de Contraste
79	Nitidez
79	Configuración de Nitidez
80	SAMSUNG MAGIC Bright
80	Configuración de SAMSUNG MAGIC Bright
82	SAMSUNG MAGIC Angle
82	Configuración de SAMSUNG MAGIC Angle
84	SAMSUNG MAGIC Upscale
84	Configuración de SAMSUNG MAGIC Upscale
85	Tamaño de imagen
85	Cambio del Tamaño de imagen
87	N.neg HDMI
87	Ajuste de la configuración de N.neg HDMI
88	Posición-H y Posición-V
88	Configuración de Posición-H y Posición-V

	89	Grueso
	89	Ajuste de Grueso
	90	Fino
	90	Ajuste de Fino
CONFIGURACIÓN DE MATIZ	91	Rojo
	91	Configuración de Rojo
	92	Verde
	92	Configuración de Verde
	93	Azul
	93	Configuración de Azul
	94	Tono de color
	94	Ajuste de la configuración de Tono de color
	95	Gamma
	95	Configuración de Gamma
COORDINACIÓN DE OSD	96	Idioma
	96	Cambio del Idioma
	97	Posición-H menú y Posición-V menú
	97	Configuración de Posición-H menú y Posición-V menú
	98	Mostrar hora
	98	Configuración de Mostrar hora
	99	Transparencia
	99	Modificación de Transparencia
CONFIGURACIÓN Y RESTAURACIÓN "(S19C350NW)"	100	Restaurar
	100	Configuración de inicialización (Restaurar)
	101	Ahorro energía
	101	Configuración de Ahorro energía

CONFIGURACIÓN Y RESTAURACIÓN "(S22C350B / S23C350B / S24C350BL)"

102	Temp. apag.
102	Configuración de Temp. apag.
103	Apagar tras
103	Configuración de Apagar tras
104	Frec. rep. tecla
104	Configuración de Frec. rep. tecla
105	Activar LED
105	Configuración de Activar LED
106	Restaurar
106	Configuración de inicialización (Restaurar)
107	Ahorro energía
107	Configuración de Ahorro energía
108	Temp. apag.
108	Configuración de Temp. apag.
109	Apagar tras
109	Configuración de Apagar tras
110	Modo PC/AV
110	Configuración de Modo PC/AV
111	Frec. rep. tecla
111	Configuración de Frec. rep. tecla
112	Detección fuente
112	Configuración de Detección fuente
113	Activar LED
113	Configuración de Activar LED

Índice

CONFIGURACIÓN Y RESTAURACIÓN	114	Restaurar	
	114	Configuración de inicialización (Restaurar)	
"(S22C350H / S23C340H / S23C350H / S24C340HL / S24C350H / S24C350HL / S27C350H)"	115	Ahorro energía	
	115	Configuración de Ahorro energía	
	116	Temp. apag.	
	116	Configuración de Temp. apag.	
	117	Apagar tras	
	117	Configuración de Apagar tras	
	118	Modo PC/AV	
	118	Configuración de Modo PC/AV	
	119	Frec. rep. tecla	
	119	Configuración de Frec. rep. tecla	
	120	Detección fuente	
	120	Configuración de Detección fuente	
	121	Activar LED	
	121	Configuración de Activar LED	
MENÚ INFORMACIÓN Y OTROS	122	INFORMACIÓN	
	122	Acceso a INFORMACIÓN	
	123	Configuración de Brillo y Contraste en la pantalla inicial	
	124	Configuración de Volumen en la pantalla inicial	
INSTALACIÓN DEL SOFTWARE	125	MagicTune	
	125	¿Qué es "MagicTune"?	
	125	Instalación del software	
	126	Eliminación del software	
	127	MultiScreen	
	127	Instalación del software	
	128	Eliminación del software	

SOLUCIÓN DE PROBLEMAS	129	Requisitos antes de ponerse en contacto con el Centro de servicio técnico de Samsung
	129	Prueba del producto
	129	Comprobación de la resolución y la frecuencia
	129	Compruebe lo siguiente.
	132	P y R
ESPECIFICACIONES	134	General "(S19C350NW)"
	136	General "(S22C350B / S23C350B / S24C350BL)"
	138	General "(S22C350H / S23C340H)"
	140	General "(S23C350H / S24C340HL)"
	142	General "(S24C350HL / S24C350H / S27C350H)"
	144	Ahorro de energía
	146	Tabla de los modos de señal estándar
APÉNDICE	149	Contacte con SAMSUNG WORLD WIDE
	155	Responsabilidad por el Servicio de Pago (Coste para los Clientes)
	155	No se trata de un defecto del producto
	155	El daño del producto ha sido causado por el cliente
	156	Otros
	157	Eliminación correcta
	157	Eliminación correcta de este producto (Residuos de aparatos eléctricos y electrónicos)
	158	Terminología

Antes de usar el producto

Copyright

El contenido de este manual está sujeto a cambios sin previo aviso a fin de mejorar su calidad.

© 2013 Samsung Electronics

Samsung Electronics es el propietario del copyright de este manual.

El uso o la reproducción de este manual parcial o totalmente sin la autorización de Samsung Electronics están prohibidos.

Microsoft y Windows son marcas registradas de Microsoft Corporation.

VESA, DPM y DDC son marcas comerciales registradas de Video Electronics Standards Association.

- Se puede cobrar una tarifa administrativa si.
 - ▢ (a) el usuario solicita un técnico y el producto no tiene ningún defecto (es decir, si el usuario no se ha leído este manual del producto)
 - ▢ (b) el usuario lleva el producto a reparar a un centro de servicio y el producto no tiene ningún defecto (es decir, si el usuario no se ha leído este manual del producto).
- Antes de realizar cualquier trabajo o efectuar la visita al usuario se le comunicará a éste el monto de la tarifa administrativa.



SOLO MÉXICO

IMPORTADO POR : SAMSUNG ELECTRONICS MÉXICO S.A. DE C.V.
GENERAL MARIANO ESCOBEDO 476 PISO 8
COL. ANZURES, DELEGACIÓN MIGUEL HIDALGO
MÉXICO, DISTRITO FEDERAL C.P. 11590
TEL : 01 (55) 5747-5100 / 01 800 726 7864

Iconos utilizados en este manual



Las imágenes siguientes tienen fines de referencia únicamente. Las situaciones reales pueden diferir de lo que se muestra en estas imágenes.

Antes de usar el producto

Limpieza

Tenga cuidado al limpiar el producto, ya que el panel y la parte exterior de las pantallas LCD avanzadas se arañan con facilidad.

Ponga en práctica los pasos siguientes durante la limpieza.

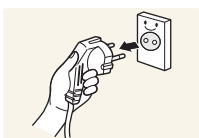

1. Apague el monitor y el ordenador.
2. Desconecte el cable de alimentación del monitor.



Sujete el cable de alimentación por el enchufe y no toque el cable con las manos húmedas. De lo contrario, podría producirse una descarga eléctrica.

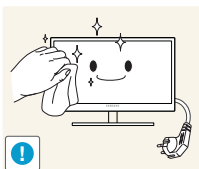

3. Limpie el monitor con un paño limpio, suave y seco.



- No utilice limpiadores que contengan alcohol, disolventes ni agentes tensioactivos en el monitor.



- No rocíe agua ni detergente directamente sobre el producto.

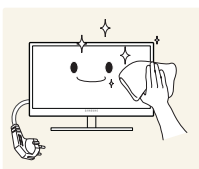

4. Moje un paño suave y seco con agua y escúrralo bien para limpiar el exterior del monitor.

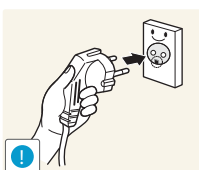

5. Conecte el cable de alimentación al producto tras limpiarlo.
6. Encienda el monitor y el ordenador.

Seguridad en el espacio de instalación

- Deje un espacio adecuado para la ventilación alrededor del producto. Un incremento de la temperatura interior puede provocar un incendio y dañar el producto. Cuando instale el producto, deje el espacio que se muestra a continuación como mínimo.



El aspecto exterior puede variar según el producto.

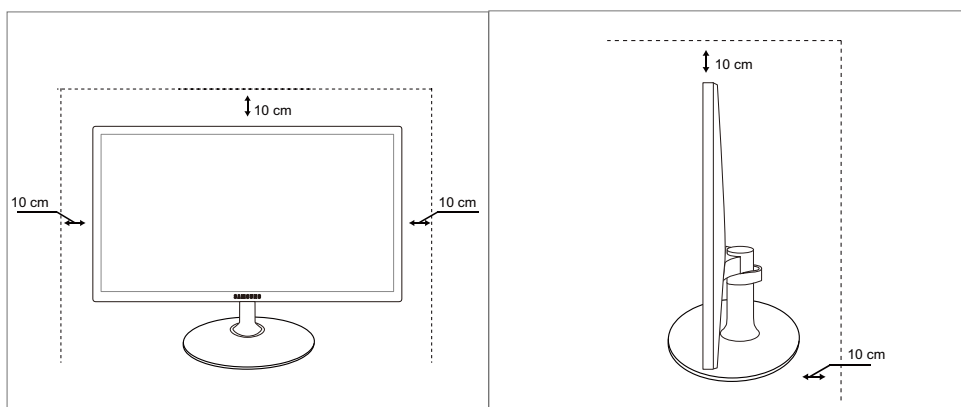

Precauciones de almacenamiento





Asegúrese de ponerse en contacto con el Centro de servicio al cliente de Samsung (página 149) si necesita limpiar el interior del monitor. (Se le cobrará una tarifa por este servicio.)





Antes de usar el producto

Precauciones de seguridad

Precaución
NO ABRIR: RIESGO DE DESCARGA ELÉCTRICA
Precaución : PARA REDUCIR EL RIESGO DE DESCARGA ELÉCTRICA, NO RETIRE LA CUBIERTA (NI LA PARTE POSTERIOR). NO HAY PIEZAS QUE SE PUEDAN REPARAR EN EL INTERIOR. PARA CUALQUIER REPARACIÓN, ACUDA A PERSONAL CUALIFICADO.

	Este símbolo indica que dentro existe alta tensión. Resulta peligroso tener cualquier tipo de contacto con las partes internas de este producto.
	Este símbolo advierte de que, junto con este producto, se incluye documentación importante relacionada con su funcionamiento y mantenimiento.

Símbolos de precauciones de seguridad

 Advertencia	En caso de no respetar las instrucciones, podrían producirse daños personales graves o fatales.
 Precaución	En caso de no respetar las instrucciones, podrían producirse daños personales o materiales.
	Las actividades marcadas con este símbolo están prohibidas.
	Las instrucciones marcadas con este símbolo deben respetarse.

Antes de usar el producto

Electricidad y seguridad



Las imágenes siguientes tienen fines de referencia únicamente. Las situaciones reales pueden diferir de lo que se muestra en estas imágenes.



Advertencia

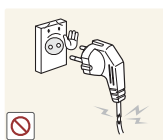

No utilice un cable de alimentación o un enchufe que estén dañados, como tampoco una toma de corriente suelta.

- Podrían producirse una descarga eléctrica o fuego.



No enchufe muchos productos a la misma toma de corriente.

- De lo contrario, la toma podría sobrecalentarse y provocar un incendio.



No toque el enchufe con las manos mojadas.

- De lo contrario, podría producirse una descarga eléctrica.

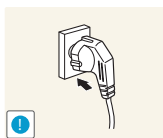

Inserte el enchufe hasta el fondo para que no quede suelto.

- Una conexión inestable podría desencadenar un incendio.

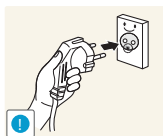

Conecte el enchufe a una toma de corriente conectada a tierra (sólo dispositivos aislados de tipo 1).

- Podrían producirse una descarga eléctrica o daños personales.

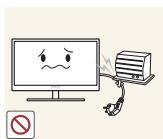

No doble el cable de alimentación ni tire con fuerza de él. No aplaste el cable de alimentación con un objeto pesado.

- Un cable de alimentación dañado podría provocar una descarga eléctrica o fuego.



No coloque el cable de alimentación ni el producto cerca de fuentes de calor.

- Podrían producirse una descarga eléctrica o fuego.



Elimine las sustancias extrañas, como el polvo, de las patillas del enchufe y de la toma de corriente mediante un paño seco.

- De lo contrario, se podría producir fuego.

Antes de usar el producto

Precaución

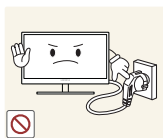

No desenchufe el cable de alimentación mientras el producto se esté utilizando.

- Una descarga eléctrica podría dañar el producto.

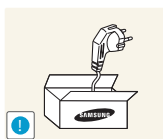

No utilice el cable de alimentación para productos distintos de los autorizados y suministrados por Samsung.

- Podrían producirse una descarga eléctrica o fuego.

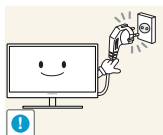

Mantenga la toma de corriente a la que esté enchufado el cable de alimentación libre de obstáculos.

- Si se produce cualquier problema en el producto, desenchufe el cable de alimentación a fin de cortar la alimentación del producto completamente.
No es posible cortar la corriente que llega al producto completamente mediante el botón de encendido.

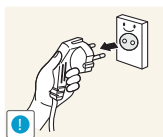

Cuando desconecte el cable de alimentación de la toma de la pared, sosténgalo por el enchufe.

- Podrían producirse una descarga eléctrica o fuego.

Instalación

Advertencia

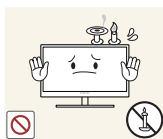

No coloque velas, repelentes para insectos ni cigarrillos sobre el producto. No instale el producto cerca de fuentes de calor.

- De lo contrario, se podría producir fuego.



Evite instalar el producto en un espacio estrecho con ventilación deficiente, como una estantería o un armario de pared.

- De lo contrario, podría producirse fuego debido al aumento de la temperatura interna.



Mantenga la bolsa de plástico de embalaje del producto en un lugar fuera del alcance de los niños.

- Los niños podrían ahogarse.

Antes de usar el producto



No instale el producto en una superficie inestable o que vibre (una estantería poco firme, una superficie inclinada, etc.).

- El producto podría caerse y romperse o provocar daños personales.
- La utilización del producto en un área con mucha vibración puede dañar el producto o provocar un incendio.

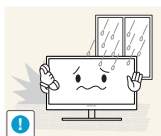

No instale el producto en un vehículo ni en un lugar expuesto al polvo, la humedad (goteras, por ejemplo), aceite o humo.

- Podrían producirse una descarga eléctrica o fuego.

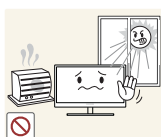

No exponga el producto a la luz directa del sol, al calor ni a objetos calientes como una estufa.

- De lo contrario, podría reducirse la vida útil del producto o producirse un incendio.



No instale el producto al alcance de los niños pequeños.

- El producto podría caerse y provocar daños personales a los niños.



Los aceites aptos para consumo humano, como por ejemplo el de semilla de soja, pueden dañar o deformar el producto. No instale el producto en una cocina ni cerca una encimera de cocina.

Precaución



Tenga cuidado de no dejar caer el producto al moverlo.

- De lo contrario, podrían producirse daños en el producto o daños personales.

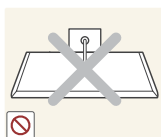

No apoye el producto sobre su parte delantera.

- La pantalla podría dañarse.



Quando instale el producto en un receptáculo o una repisa, asegúrese de que el borde inferior de la parte delantera del producto no sobresalga.

- El producto podría caerse y romperse o provocar daños personales.
- Instale el producto únicamente en receptáculos o repisas con el tamaño adecuado.

Antes de usar el producto

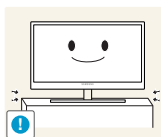

Tenga cuidado al soltar el producto.

- El producto podría caerse y romperse o provocar daños personales.



La instalación del producto en un lugar inusual (un lugar expuesto a muchas partículas pequeñas, sustancias químicas o temperaturas extremas, o bien en un aeropuerto o una estación de tren donde el producto deba funcionar ininterrumpidamente durante un periodo largo de tiempo) podría afectar seriamente a su rendimiento.

- Asegúrese de consultar con el Centro de servicio al cliente de Samsung (página 149) antes de la instalación del producto en un lugar con estas características.

Funcionamiento

IMPORTANTE:

PARA PREVENIR CUALQUIER MAL FUNCIONAMIENTO Y EVITAR DAÑOS, LEA DETALLADAMENTE ESTE MANUAL DE INSTRUCCIONES ANTES DE CONECTAR Y OPERAR EL APARATO, CONSERVE EL MANUAL PARA FUTURAS REFERENCIAS, GRACIAS. POR FAVOR LEA ESTE MANUAL ANTES DE OPERAR EL APARATO Y GUÁRDELO PARA REFERENCIAS FUTURAS.



Advertencia



Existe alta tensión dentro del producto. No intente desmontar, reparar ni modificar el producto por su cuenta.

- Podrían producirse una descarga eléctrica o fuego.
- Póngase en contacto con el Centro de servicio al cliente de Samsung (página 149) para las reparaciones.

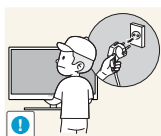

Antes de mover el producto, desconecte el interruptor de alimentación, el cable de alimentación y cualquier otro cable conectado.

- De lo contrario, podría dañarse el cable de alimentación y producirse una descarga eléctrica o fuego.



Si el producto genera un ruido extraño, olor a quemado o humo, retire de inmediato el cable de alimentación y póngase en contacto con el Centro de servicio al cliente de Samsung (página 149).

- Podrían producirse una descarga eléctrica o fuego.

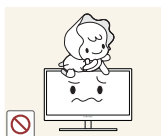

No permita que los niños se cuelguen del producto o se suban encima de él.

- El producto podría caerse y los niños podrían resultar lastimados o gravemente heridos.

Antes de usar el producto



Si el producto se cae o se daña su parte externa, apáguelo, desenchufe el cable de alimentación y póngase en contacto con el Centro de servicio al cliente de Samsung (página 149).

- De lo contrario, podrían producirse una descarga eléctrica o fuego.

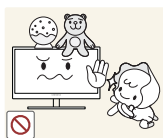

No coloque objetos pesados, juguetes ni dulces sobre el producto.

- El producto o los objetos pesados podrían caerse si los niños intentan alcanzar los juguetes o los dulces, lo que podría provocar heridas graves.

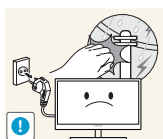

Durante una tormenta con aparato eléctrico, apague el producto y desenchufe el cable de alimentación.

- Podrían producirse una descarga eléctrica o fuego.



No deje caer objetos sobre el producto ni lo golpee.

- Podrían producirse una descarga eléctrica o fuego.



No tire del cable de alimentación ni de ningún otro cable para mover el producto.

- De lo contrario, podría dañarse el cable de alimentación y podrían producirse daños en el producto, una descarga eléctrica o fuego.



Si detecta un escape de gas, no toque el producto ni el enchufe. Asimismo, ventile el área de inmediato.

- Las chispas podrían causar una explosión o un incendio.

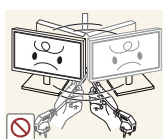

No levante ni mueva el producto mediante el cable de alimentación ni ningún otro cable.

- De lo contrario, podría dañarse el cable de alimentación y podrían producirse daños en el producto, una descarga eléctrica o fuego.

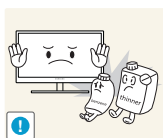

No utilice ni mantenga aerosoles u otras sustancias inflamables cerca del producto.

- Podrían producirse una explosión o fuego.



Asegúrese de que las ranuras de ventilación no estén tapadas por manteles o cortinas.

- De lo contrario, podría producirse fuego debido al aumento de la temperatura interna.

Antes de usar el producto



No inserte objetos metálicos (palillos, monedas, horquillas, etc.) ni objetos inflamables (papel, cerillas, etc.) en las ranuras de ventilación ni los puertos del producto.

- Si entra agua o cualquier sustancia extraña en el producto, asegúrese de apagar el producto, retire el cable de alimentación y póngase en contacto con el Centro de servicio al cliente de Samsung (página 149).
- Podrían producirse daños en el producto, una descarga eléctrica o fuego.



No coloque objetos que contengan líquidos (jarrones, macetas, botellas, etc.) ni objetos metálicos sobre el producto.

- Si entra agua o cualquier sustancia extraña en el producto, asegúrese de apagar el producto, retire el cable de alimentación y póngase en contacto con el Centro de servicio al cliente de Samsung (página 149).
- Podrían producirse daños en el producto, una descarga eléctrica o fuego.



Precaución

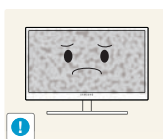

Si deja la pantalla fija con una imagen estática durante un periodo prolongado, puede producirse desgaste con persistencia de imágenes o píxeles defectuosos.

- Si no va a utilizar el producto durante un periodo prolongado de tiempo, active el modo de ahorro de energía o un protector de pantalla con imágenes en movimiento.

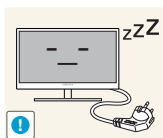

Desconecte el cable de alimentación de la toma de la pared si no va a utilizar el producto durante un periodo prolongado de tiempo (si se va de vacaciones, por ejemplo).

- De lo contrario, podría producirse fuego debido al polvo acumulado, el sobrecalentamiento, una descarga eléctrica o una fuga eléctrica.

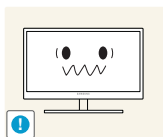

Utilice el producto con la resolución y la frecuencia recomendadas.

- De lo contrario, su vista podría dañarse.

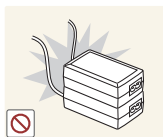

No coloque varios adaptadores de CC juntos.

- De lo contrario, se podría producir fuego.



Retire la bolsa de plástico del adaptador de CC antes de utilizarlo.

- De lo contrario, se podría producir fuego.

Antes de usar el producto



No permita que entre agua en el dispositivo de alimentación de CC ni que se moje.

- Podrían producirse una descarga eléctrica o fuego.
- Evite el uso del producto en el exterior cuando pueda verse expuesto a lluvia o nieve.
- Tenga cuidado de no mojar el adaptador de CC al fregar el suelo.



No coloque el adaptador de CC cerca de aparatos de calefacción.

- De lo contrario, se podría producir fuego.

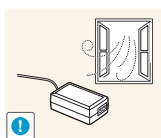

Mantenga el adaptador de CC en un área bien ventilada.

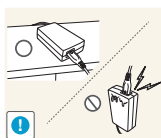

Si coloca el adaptador de alimentación CA/CC de manera que cuelgue con el cable boca arriba, podría entrar agua u otras sustancias extrañas en el Adaptador, y causar problemas de funcionamiento.

Asegúrese de colocar el adaptador de alimentación CA/CC sobre una superficie plana, como una mesa o el suelo.

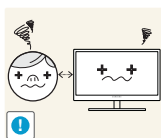

Mirar fijamente la pantalla desde muy cerca durante mucho tiempo puede dañar la vista.



No sujete el monitor boca abajo ni lo agarre por el soporte para moverlo.

- El producto podría caerse y romperse o provocar daños personales.



No utilice humidificadores ni estufas cerca del producto.

- Podrían producirse una descarga eléctrica o fuego.

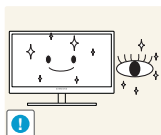

Descanse los ojos durante más de 5 minutos por cada hora de uso del producto.

- Esto permitirá descansar la vista.



No toque la pantalla cuando el producto haya estado encendido durante un periodo largo de tiempo, ya que estará caliente.

Antes de usar el producto

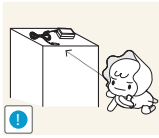

Guarde los pequeños accesorios utilizados con el producto fuera del alcance de los niños.



Tenga cuidado al ajustar el ángulo del producto o la altura del soporte.

- De lo contrario, los dedos o las manos de los niños podrían quedar atrapados y resultar heridos.
- Una inclinación excesiva del producto podría hacer que se cayera, lo que podría causar daños personales.

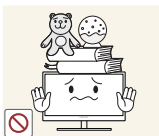

No coloque objetos pesados sobre el producto.

- Podrían producirse daños en el producto o daños personales.

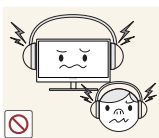

Cuando use auriculares no ponga el volumen muy alto.

- El sonido demasiado alto puede dañar los oídos.

Postura correcta para utilizar el producto

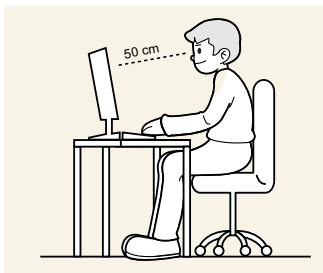

Utilice el producto con la postura correcta, tal y como se muestra a continuación:

- Ponga la espalda recta.
- Deje una distancia de 45 - 50 cm entre sus ojos y la pantalla, y mire ligeramente hacia abajo a la pantalla.
Mantenga los ojos directamente delante de la pantalla.
- Ajuste el ángulo para que la luz no se refleje en la pantalla.
- Mantenga los antebrazos perpendiculares a la parte superior de los brazos y al mismo nivel que el dorso de las manos.
- Mantenga los codos con el ángulo adecuado.
- Ajuste la altura del producto para poder mantener las rodillas dobladas a 90 grados o más, los talones apoyados en el suelo y los brazos más bajos que el corazón.

1.1 Comprobación del contenido

1.1.1 Extracción del embalaje

- 1 Abra la caja de embalaje. Tenga cuidado de no dañar el producto al abrir el embalaje con un instrumento afilado.

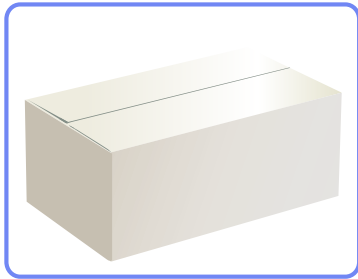

- 2 Retire la espuma de poliestireno del producto.

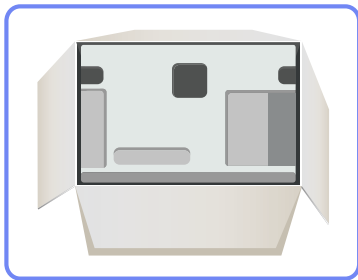

- 3 Compruebe los componentes y retire la bolsa de plástico y poliestireno.



Esta ilustración se ha incluido sólo como referencia.

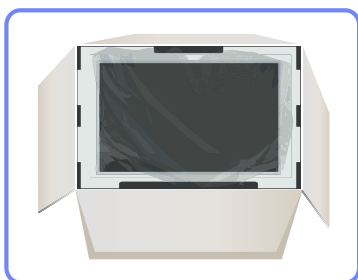

- 4 Guarde la caja en una zona seca para volverla a utilizar si necesita mover el producto en el futuro.

1.1.2 Comprobación de los componentes



- Si falta alguno de los componentes póngase en contacto con el distribuidor donde haya adquirido el producto.
- El aspecto de los componentes puede ser diferente del de las ilustraciones.

Componentes

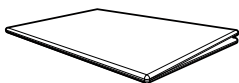

Guía de configuración rápida



Tarjeta de garantía
(No disponible en todos los lugares)

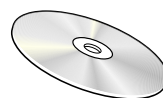

Manual del usuario



Cable de alimentación



Adaptador de alimentación CC

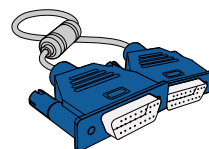

Cable D-Sub (opcional)

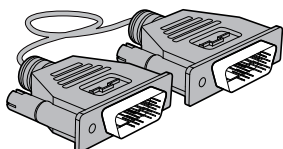

Cable DVI (opcional)

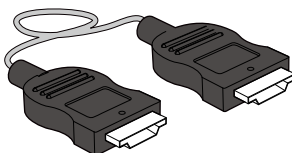

Cable HDMI (opcional)

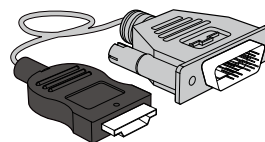

Cable HDMI-DVI (opcional)

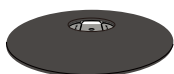

Base del soporte

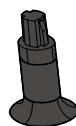

Conector del soporte



Los componentes pueden variar según las localidades.

1.2 Partes (S19C350NW)



1.2.1 Botones delanteros

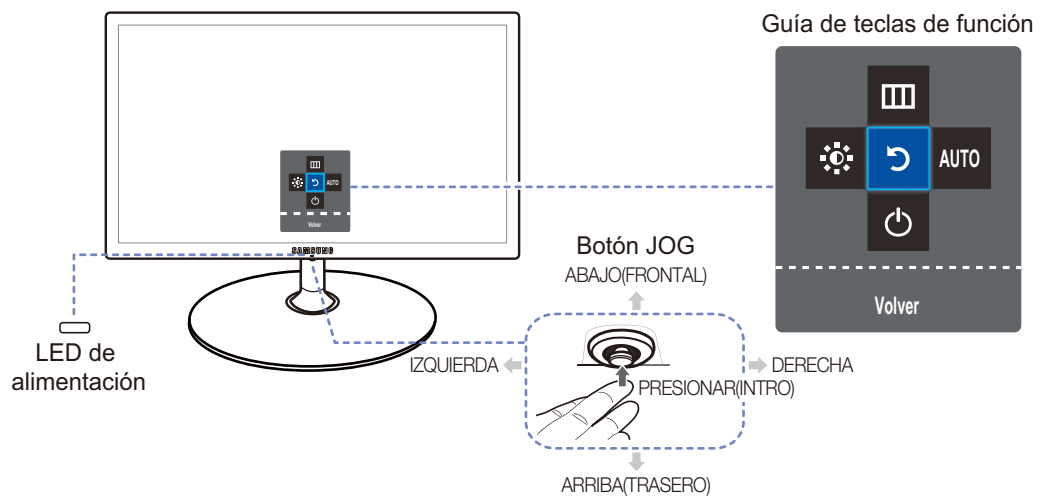

El color y la forma de las piezas pueden variar respecto a los de las ilustraciones. Las especificaciones están sujetas a modificaciones sin previo aviso para mejorar la calidad.



Iconos	Descripción
Botón JOG	<p>Botón multidireccional que ayuda a navegar.</p> <p> El botón JOG está ubicado en la parte inferior del centro de la pantalla y tiene 5 direcciones: ARRIBA/ABAJO/IZQUIERDA/DERECHA/PRESIONAR(INTRO).</p>

Iconos	Descripción
 (LED de alimentación)	<p>Este LED es el indicador de estado de la alimentación y trabaja como</p> <ul style="list-style-type: none"> • Encendido (botón de encendido): Apagado • Modo de ahorro de energía: Parpadeo • Apagado (botón de encendido): Encendido <p> El funcionamiento del indicador de alimentación puede cambiarse mediante el menú. (CONFIG. Y REST. → Activar LED)</p> <p>Es posible que los modelos reales, debido a variaciones de funcionalidad, no incluyan esta función.</p>
Guía de teclas de función	<p>Pulse el botón JOG cuando se encienda la pantalla. Aparecerá la Guía de teclas de función. Para acceder al menú en pantalla cuando se muestre la guía, pulse de nuevo el botón en la dirección correspondiente.</p> <p> La Guía de teclas de función puede variar según las funciones o el modelo de producto. Consulte el producto en sí.</p>

1.2.2 Guía de teclas directas

Para guiarle en el uso de teclas de acceso directo, se mostrará el siguiente OSD (On Screen Display) si mueve el botón JOG en cualquier dirección.

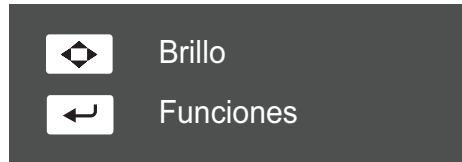

- ARRIBA/ABAJO/IZQUIERDA/DERECHA: Ajuste de **Brillo**.
- PRESIONAR(INTRO): Muestra la Guía de teclas de función.

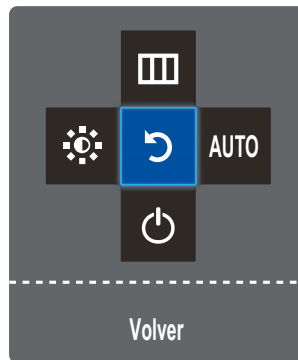

1.2.3 Guía de teclas de función

Para entrar en el menú principal o usar otros elementos, pulse el botón JOG para mostrar la Guía de teclas de función. Puede salir pulsando de nuevo el botón JOG.



- ARRIBA/ABAJO/IZQUIERDA/DERECHA: Desplácese al elemento que desee. Cuando el foco se mueva aparecerá una descripción para cada elemento.
- PRESIONAR(INTRO): Se aplicará el elemento seleccionado.

Iconos	Descripción
	<ul style="list-style-type: none"> • Selecciona [] moviendo el botón JOG en la pantalla de la Guía de teclas de función. Se mostrará el OSD (On Screen Display) de funciones del monitor. • Bloqueo de control de la OSD: Mantener la configuración actual o bloquear el control OSD para impedir cambios no intencionados en la configuración. Activar/Desactivar: Para bloquear/desbloquear el control OSD, pulse el botón IZQUIERDA durante 10 segundos cuando se muestre el menú principal. <p> Si está bloqueado el control de la OSD, Brillo/Contraste y SAMSUNG MAGIC Bright se pueden ajustar y se puede ver la INFORMACIÓN.</p>
	<p>Seleccione [] para ajustar el valor de Brillo o Contraste. Este ajuste puede cambiarse; para ello mueva el botón JOG en la pantalla de la guía de teclas de función. Mueva el botón JOB Arriba/Abajo para alternar entre los ajustes Brillo y Contraste.</p>

Iconos	Descripción
AUTO	<ul style="list-style-type: none"> • Selecciona [AUTO] para ajustar la configuración de pantalla automáticamente moviendo el botón JOG en la pantalla de la Guía de teclas de función.  <ul style="list-style-type: none"> • Si se cambia la resolución en las Propiedades de la pantalla se activará la función Ajuste automático. • Esta función sólo está disponible en el modo Analógico.
	Selecciona [] para apagar el Monitor moviendo el botón JOG en la Guía de teclas de función.



Es posible que en los modelos reales, debido a variaciones de funcionalidad, las opciones de Guía de teclas de función sean distintas. Ejecute la función correspondiente según el icono y la descripción actuales.



Si el monitor no muestra nada (p. ej., en el modo de ahorro de energía o cuando no haya señal), puede utilizar una tecla de acceso directo para controlar el estado de la alimentación, como se indica a continuación.

Botón JOG	Modo de ahorro de energía/Sin señal
Presionar(Intro) durante 2 segundos	Apagar

1.3 Partes (S22C350B / S23C350B / S24C350BL / S22C350H / S23C340H / S23C350H / S24C340HL / S24C350H / S24C350HL / S27C350H)



1.3.1 Botones delanteros

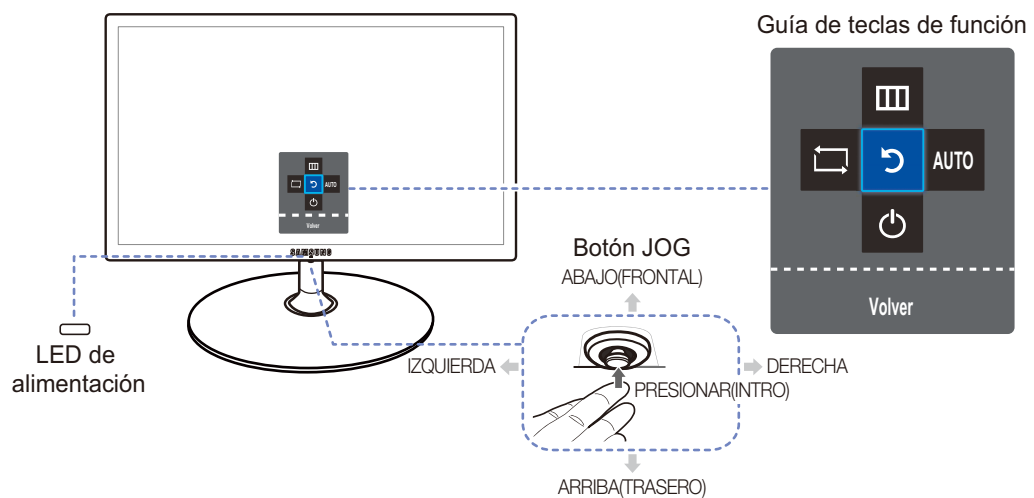

El color y la forma de las piezas pueden variar respecto a los de las ilustraciones. Las especificaciones están sujetas a modificaciones sin previo aviso para mejorar la calidad.



Iconos	Descripción
Botón JOG	<p>Botón multidireccional que ayuda a navegar.</p> <p> El botón JOG está ubicado en la parte inferior del centro de la pantalla y tiene 5 direcciones: ARRIBA/ABAJO/IZQUIERDA/DERECHA/PRESIONAR(INTRO).</p>

Iconos	Descripción
 (LED de alimentación)	<p>Este LED es el indicador de estado de la alimentación y trabaja como</p> <ul style="list-style-type: none"> • Encendido (botón de encendido): Apagado • Modo de ahorro de energía: Parpadeo • Apagado (botón de encendido): Encendido <p> El funcionamiento del indicador de alimentación puede cambiarse mediante el menú. (CONFIG. Y REST. → Activar LED)</p> <p>Es posible que los modelos reales, debido a variaciones de funcionalidad, no incluyan esta función.</p>
Guía de teclas de función	<p>Pulse el botón JOG cuando se encienda la pantalla. Aparecerá la Guía de teclas de función. Para acceder al menú en pantalla cuando se muestre la guía, pulse de nuevo el botón en la dirección correspondiente.</p> <p> La Guía de teclas de función puede variar según las funciones o el modelo de producto. Consulte el producto en sí.</p>

1.3.2 Guía de teclas directas

Para guiarle en el uso de teclas de acceso directo, se mostrará el siguiente OSD (On Screen Display) si mueve el botón JOG en cualquier dirección.



Modelos con opción de sonido



- ARRIBA/ABAJO: Ajuste de **Brillo**.
- IZQUIERDA/DERECHA: Ajuste de **Volumen**.
- PRESIONAR(INTRO): Muestra la Guía de teclas de función.



Modelos sin opción de sonido

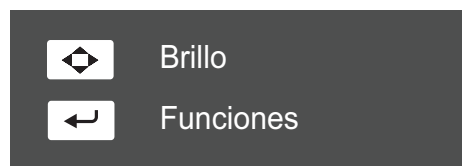

- ARRIBA/ABAJO/IZQUIERDA/DERECHA: Ajuste de **Brillo**.
- PRESIONAR(INTRO): Muestra la Guía de teclas de función.

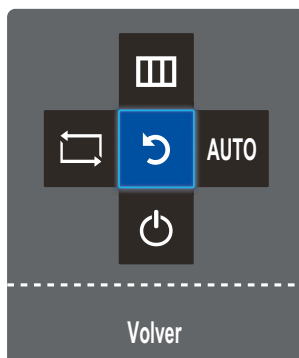

1.3.3 Guía de teclas de función

Para entrar en el menú principal o usar otros elementos, pulse el botón JOG para mostrar la Guía de teclas de función. Puede salir pulsando de nuevo el botón JOG.



- ARRIBA/ABAJO/IZQUIERDA/DERECHA: Desplácese al elemento que desee. Cuando el foco se mueva aparecerá una descripción para cada elemento.
- PRESIONAR(INTRO): Se aplicará el elemento seleccionado.

Iconos	Descripción
	Seleccione [] para cambiar la señal de entrada moviendo el botón JOG en la pantalla de la Guía de teclas de función. Aparecerá un mensaje en la esquina superior izquierda de la pantalla si se ha cambiado la señal de entrada.
	<ul style="list-style-type: none"> • Selecciona [] moviendo el botón JOG en la pantalla de la Guía de teclas de función. Se mostrará el OSD (On Screen Display) de funciones del monitor. • Bloqueo de control de la OSD: Mantener la configuración actual o bloquear el control OSD para impedir cambios no intencionados en la configuración. Activar/Desactivar: Para bloquear/desbloquear el control OSD, pulse el botón IZQUIERDA durante 10 segundos cuando se muestre el menú principal. <p> Si está bloqueado el control de la OSD, Brillo/Contraste y SAMSUNG MAGIC Bright se pueden ajustar y se puede ver la INFORMACIÓN.</p>

Iconos	Descripción
AUTO	<ul style="list-style-type: none"> • Selecciona [AUTO] para ajustar la configuración de pantalla automáticamente moviendo el botón JOG en la pantalla de la Guía de teclas de función.  <ul style="list-style-type: none"> • Si se cambia la resolución en las Propiedades de la pantalla se activará la función Ajuste automático. • Esta función sólo está disponible en el modo Analógico.
	Selecciona [] para apagar el Monitor moviendo el botón JOG en la Guía de teclas de función.



Es posible que en los modelos reales, debido a variaciones de funcionalidad, las opciones de Guía de teclas de función sean distintas. Ejecute la función correspondiente según el icono y la descripción actuales.



Si el monitor no muestra nada (p. ej., en el modo de ahorro de energía o cuando no haya señal), puede utilizar 2 teclas directas para el control de la fuente y la alimentación, como se indica a continuación.

Botón JOG	Modo de ahorro de energía/Sin señal
ARRIBA	Cambio de fuente
Down (Abajo)	
Presionar(Intro) durante 2 segundos	Apagar

1.3.4 Parte posterior "(S19C350NW)"



- El color y la forma de las piezas pueden variar respecto a los de las ilustraciones. Las especificaciones están sujetas a modificaciones sin previo aviso para mejorar la calidad.
- Los puertos ofrecidos pueden variar según el producto.

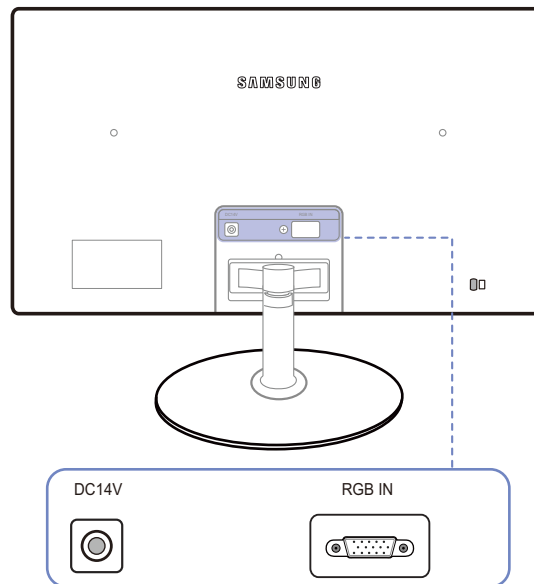

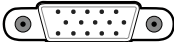
Puerto	Descripción
DC14V 	Conecta con el adaptador de CC.
RGB IN 	Conecta con un PC mediante el cable D-SUB.

1.3.5 Parte posterior "(S22C350B / S23C350B / S24C350BL)"



- El color y la forma de las piezas pueden variar respecto a los de las ilustraciones. Las especificaciones están sujetas a modificaciones sin previo aviso para mejorar la calidad.
- Los puertos ofrecidos pueden variar según el producto.

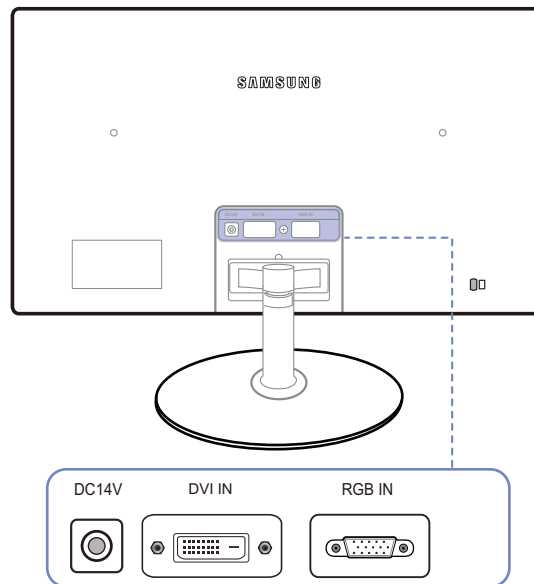

Puerto	Descripción
DC14V 	Conecta con el adaptador de CC.
DVI IN 	Conecta un dispositivo de origen mediante un cable DVI.
RGB IN 	Conecta con un PC mediante el cable D-SUB.

1.3.6 Parte posterior "(S22C350H / S23C340H / S23C350H / S24C340HL / S24C350H / S24C350HL / S27C350H)"



- El color y la forma de las piezas pueden variar respecto a los de las ilustraciones. Las especificaciones están sujetas a modificaciones sin previo aviso para mejorar la calidad.
- Los puertos ofrecidos pueden variar según el producto.

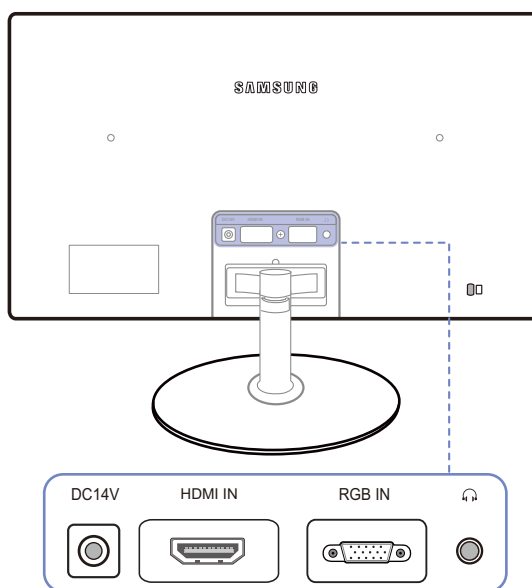

Puerto	Descripción
DC14V 	Conecta con el adaptador de CC.
HDMI IN 	Conecta con un dispositivo que actúa como fuente mediante un cable HDMI. El terminal [HDMI IN] se suministra sólo en modelos exclusivos HDMI.
RGB IN 	Conecta con un PC mediante el cable D-SUB.
	Conecta con un dispositivo de salida de audio, como unos auriculares. Esta función sólo está disponible en el modo HDMI .

1.4 Instalación

1.4.1 Instalación del soporte



Antes de montar el producto, colóquelo en una superficie estable y plana con la pantalla inclinada hacia abajo.

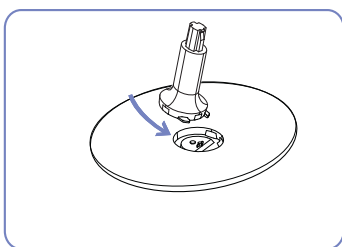

Inserte el conector del soporte en éste en la dirección que se muestra en la ilustración.

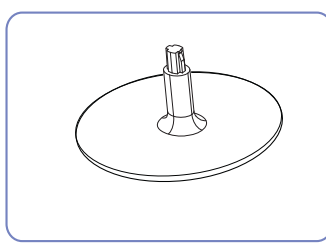

Compruebe que el conector del soporte esté bien asegurado.

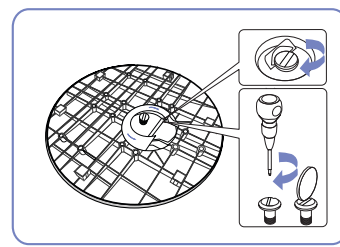

Gire completamente el tornillo de conexión en la parte inferior del soporte para que quede firmemente sujeto.

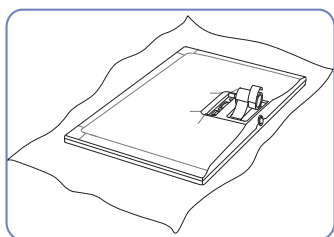

Coloque un paño suave sobre una mesa para proteger el producto y coloque éste boca abajo sobre el paño.

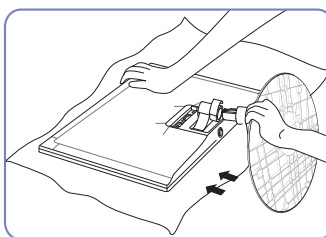

Sujete el cuerpo principal con la mano como se muestra en la ilustración.

Presione el soporte montado dentro del cuerpo principal en la dirección de las flechas, como se muestra en la ilustración.

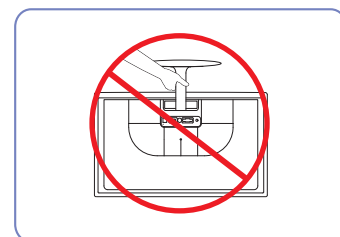

- Precaución

No ponga el producto boca abajo sujetándolo sólo por el soporte.

1.4.2 Extracción del soporte

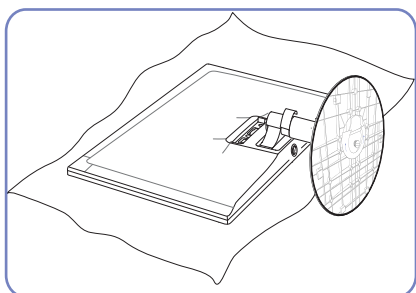

Coloque un paño suave sobre una mesa para proteger el producto y coloque éste boca abajo sobre el paño.

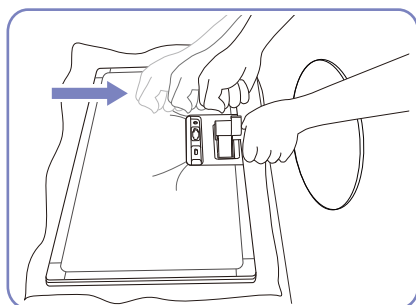

Para desencajar la base del soporte, sujete el cuello del soporte con una mano y golpee en la dirección de la flecha con el puño de la otra mano sobre la parte superior de la base del soporte.

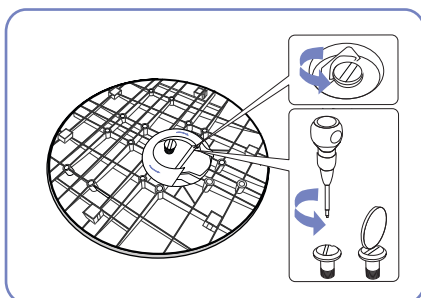

Gire el tornillo de conexión en la parte inferior del soporte para quitarlo.

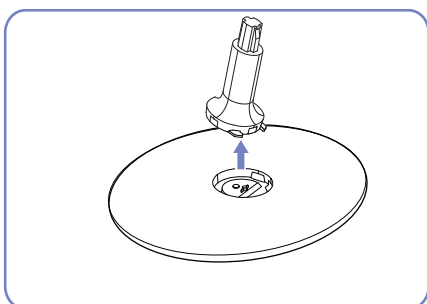

Extraiga el conector del soporte del soporte tirando de él en la dirección de la flecha, como se muestra en la ilustración.

1.4.3 Ajuste de la inclinación del producto



El color y la forma de las piezas pueden variar respecto a los de las ilustraciones. Las especificaciones están sujetas a modificaciones sin previo aviso para mejorar la calidad.

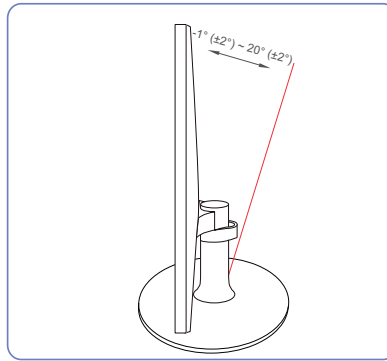

- Es posible ajustar la inclinación del monitor.
- Sujete el producto por la parte inferior y ajuste la inclinación cuidadosamente.

1.4.4 Bloqueo antirrobo

El bloqueo antirrobo permite usar el producto de forma segura incluso en lugares públicos. La forma del dispositivo de bloqueo y el método de bloqueo varían en función del fabricante. Consulte la guía del usuario que se suministra con el dispositivo de bloqueo antirrobo para obtener más información. El dispositivo de bloqueo se vende por separado.

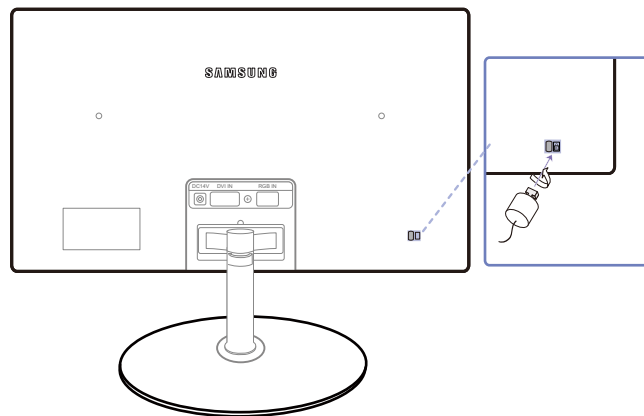

El color y la forma de las piezas pueden variar respecto a los de las ilustraciones. Las especificaciones están sujetas a modificaciones sin previo aviso para mejorar la calidad.

Para bloquear un dispositivo de bloqueo antirrobo:

- 1 Fije el cable del dispositivo de bloqueo antirrobo a un objeto pesado, por ejemplo, una mesa.
- 2 Pase un extremo del cable a través del bucle del otro extremo.
- 3 Inserte el bloqueo Kensington en la ranura de seguridad en la parte posterior de la pantalla.
- 4 Bloquee el dispositivo.



- El dispositivo de bloqueo antirrobo puede adquirirse por separado.
- Consulte la guía del usuario que se suministra con el dispositivo de bloqueo antirrobo para obtener más información.
- Los dispositivos de bloqueo antirrobo pueden adquirirse en comercios de electrónica o por Internet.

2.1 Antes de conectar

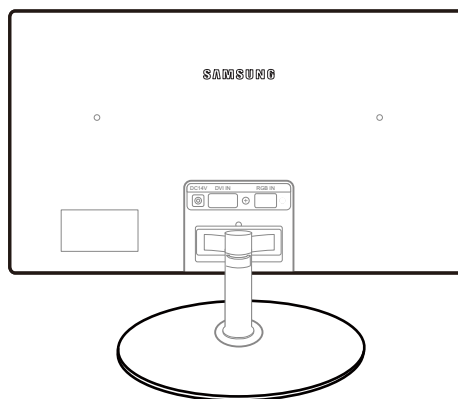

2.1.1 Puntos de control previos a la conexión

- Antes de conectar un dispositivo fuente, lea el manual del usuario que se proporcione. El número y las ubicaciones de los puertos en los dispositivos fuente puede variar, según el dispositivo.
- No conecte el cable de alimentación hasta que todas las conexiones se hayan completado. La conexión del cable de alimentación durante la conexión puede dañar el producto.
- Compruebe los tipos de puertos en la parte posterior del producto que desee conectar.
- Los puertos ofrecidos pueden variar según el producto.

2.2 Conexión y uso de un PC

Seleccione un método de conexión adecuado a su PC.



La conexión de las piezas puede variar entre los productos.

2.2.1 Conexión mediante el cable D-SUB (tipo Analógico)



No conecte el cable de alimentación antes de conectar el resto de cables.

Asegúrese de que conecta en primer lugar un dispositivo fuente, antes de conectar el cable de alimentación.

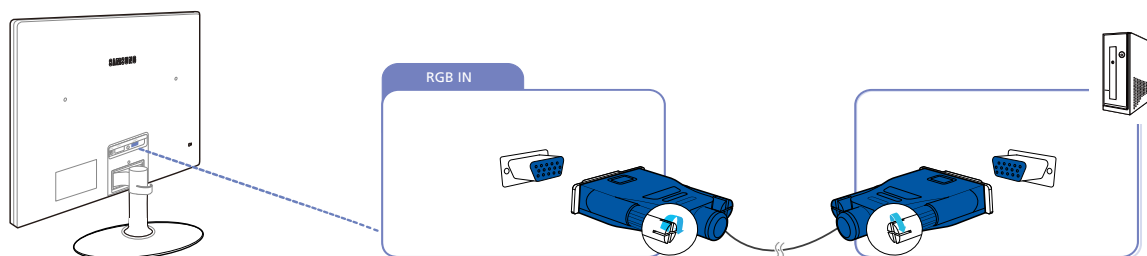

- 1 Conecte el cable D-SUB al puerto [RGB IN] de la parte posterior del producto y al puerto RGB del PC.
- 2 Conecte el adaptador de alimentación CC al producto y a una toma de corriente.
A continuación, active el interruptor de alimentación del PC.
- 3 Cambie la fuente de entrada a **Analógico** moviendo el botón JOG ARRIBA/ABAJO, cuando la fuente de entrada no esté definida.



Los puertos ofrecidos pueden variar según el producto.

2.2.2 Conexión mediante el cable DVI "(S22C350B / S23C350B / S24C350BL)"



No conecte el cable de alimentación antes de conectar el resto de cables.

Asegúrese de que conecta en primer lugar un dispositivo fuente, antes de conectar el cable de alimentación.

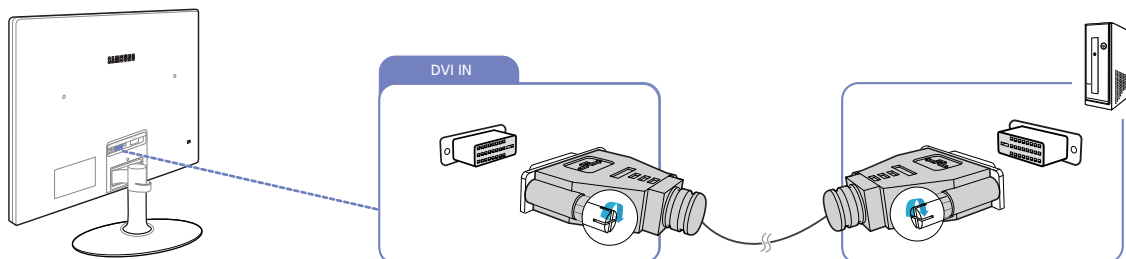

- 1 Conecte el cable DVI al puerto [DVI IN] de la parte posterior del producto y al puerto DVI del PC.
- 2 Conecte el adaptador de alimentación CC al producto y a una toma de corriente. A continuación, active el interruptor de alimentación del PC.
- 3 Cambie la fuente de entrada a **DVI** moviendo el botón JOG ARRIBA/ABAJO, cuando la fuente de entrada no esté definida.



Los puertos ofrecidos pueden variar según el producto.

2.2.3 Conexión mediante un cable DVI-HDMI "(S22C350B / S23C350B / S24C350BL)"



No conecte el cable de alimentación antes de conectar el resto de cables.

Asegúrese de que conecta en primer lugar un dispositivo fuente, antes de conectar el cable de alimentación.

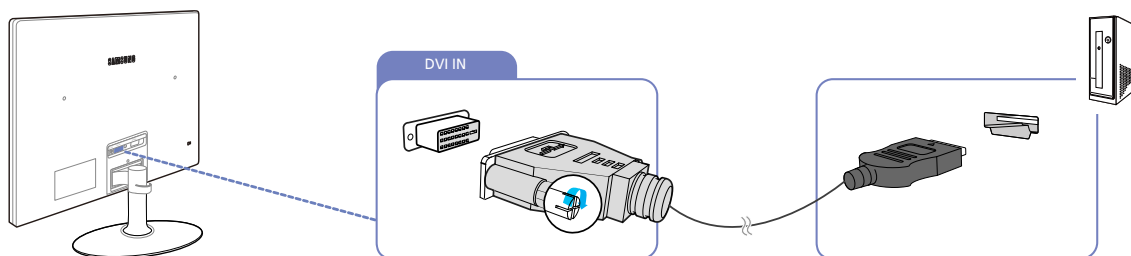

- 1 Conecte el cable DVI-HDMI al puerto [DVI IN] de la parte posterior del producto y al puerto HDMI del PC.
- 2 Conecte el adaptador de alimentación CC al producto y a una toma de corriente. A continuación, active el interruptor de alimentación del PC.
- 3 Cambie la fuente de entrada a **DVI** moviendo el botón JOG ARRIBA/ABAJO, cuando la fuente de entrada no esté definida.



Los puertos ofrecidos pueden variar según el producto.

2.2.4 Conexión mediante un cable HDMI "(S22C350H / S23C340H / S23C350H / S24C340HL / S24C350H / S24C350HL / S27C350H)"



No conecte el cable de alimentación antes de conectar el resto de cables.

Asegúrese de que conecta en primer lugar un dispositivo fuente, antes de conectar el cable de alimentación.

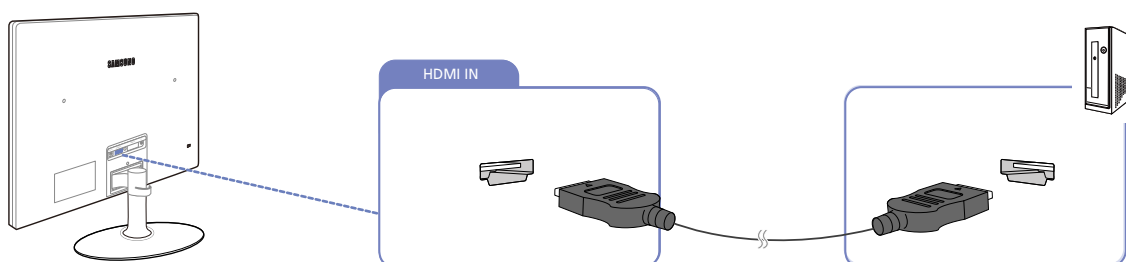

- 1 Conecte el cable HDMI al puerto [HDMI IN] de la parte posterior del producto y al puerto HDMI del PC.
- 2 Conecte el adaptador de alimentación CC al producto y a una toma de corriente. A continuación, active el interruptor de alimentación del PC.
- 3 Cambie la fuente de entrada a **HDMI** moviendo el botón JOG ARRIBA/ABAJO, cuando la fuente de entrada no esté definida.



Los puertos ofrecidos pueden variar según el producto.

2.2.5 Conexión mediante un cable HDMI-DVI "(S22C350H / S23C340H / S23C350H / S24C340HL / S24C350H / S24C350HL / S27C350H)"



No conecte el cable de alimentación antes de conectar el resto de cables.

Asegúrese de que conecta en primer lugar un dispositivo fuente, antes de conectar el cable de alimentación.

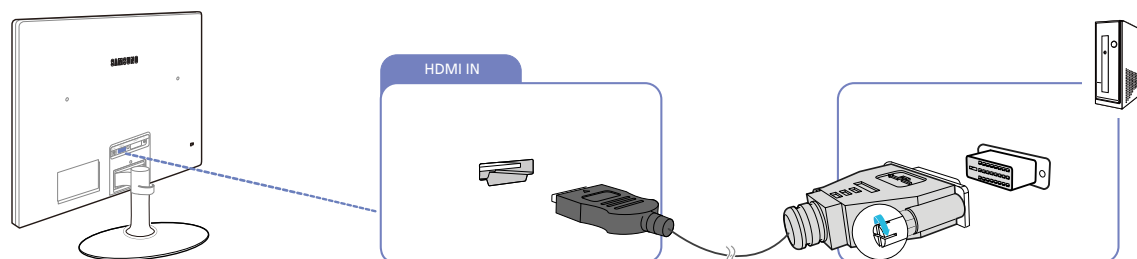

- 1 Conecte el cable HDMI-DVI al puerto [HDMI IN] de la parte posterior del producto y al puerto DVI del PC.
- 2 Conecte el adaptador de alimentación CC al producto y a una toma de corriente. A continuación, active el interruptor de alimentación del PC.
- 3 Cambie la fuente de entrada a **HDMI** moviendo el botón JOG ARRIBA/ABAJO, cuando la fuente de entrada no esté definida.



Los puertos ofrecidos pueden variar según el producto.

2.2.6 Conexión de los auriculares "(S22C350H / S23C340H / S23C350H / S24C340HL / S24C350H / S24C350HL / S27C350H)"



No conecte el cable de alimentación antes de conectar el resto de cables.

Asegúrese de que conecta en primer lugar un dispositivo fuente, antes de conectar el cable de alimentación.

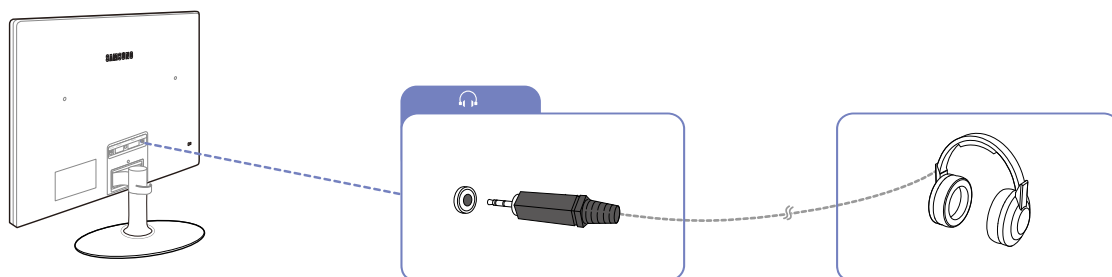

1 Conecte un dispositivo de salida de audio como unos auriculares al puerto [🎧] del producto.



- Esta función sólo está disponible en el modo **HDMI**.
- Solo se oirá el sonido si se utiliza el cable HDMI a HDMI.
- Los puertos ofrecidos pueden variar según el producto.

2.2.7 Conexión de la alimentación

- Conecte el adaptador de alimentación al terminal [DC14V] de la parte posterior del producto. Conecte el cable de alimentación al adaptador de alimentación CC.

A continuación, conecte el adaptador de alimentación CC al producto. Enchufe el cable de alimentación en la toma de alimentación.

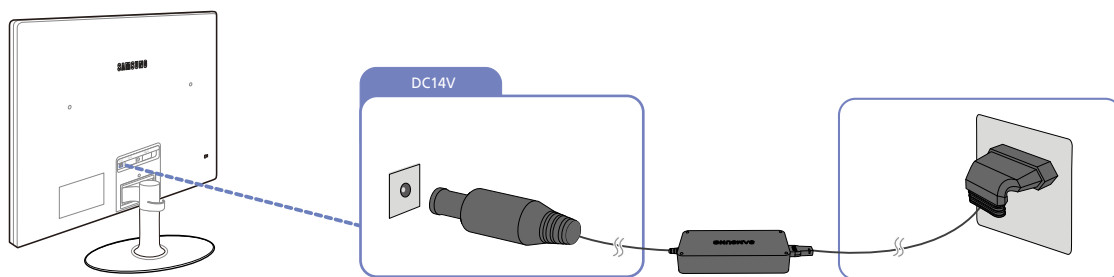

El voltaje de entrada se cambia automáticamente.

2.2.8 Sujeción de los cables conectados

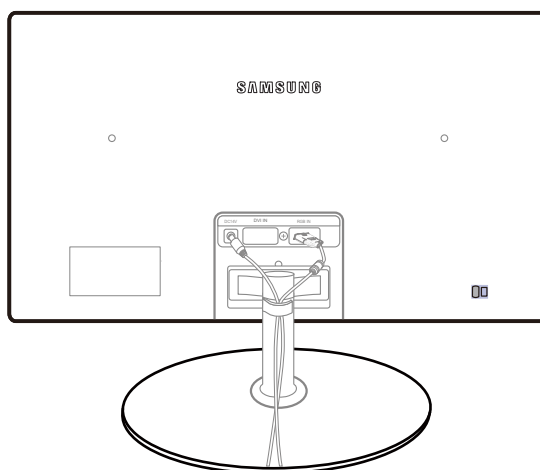

2.2.9 Cambiar la configuración del sonido en Windows.

Panel de control → Audio → Altavoces → Configuración del altavoz

1

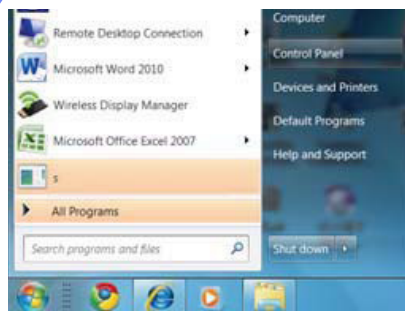

2

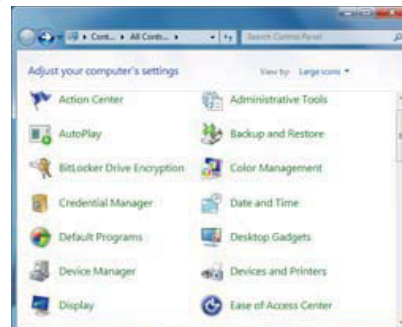

3

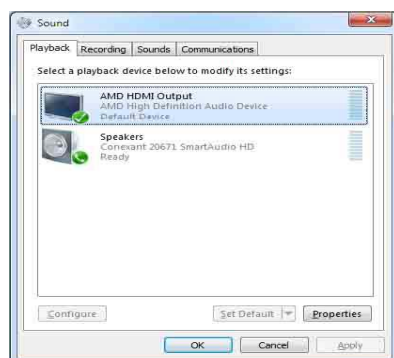

4

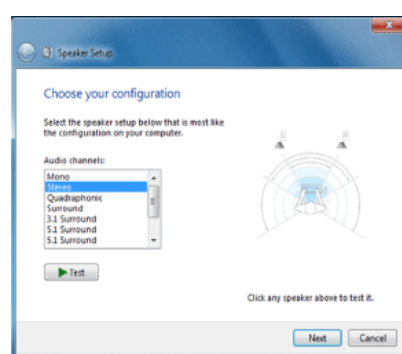

2.2.10 Instalación de controladores



- Puede configurar la frecuencia y la resolución óptimas de este producto mediante la instalación de los correspondientes controladores de este producto.
- Un controlador de instalación se incluye en el CD suministrado con el producto.
- Si el archivo proporcionado presenta algún defecto, visite la página principal de Samsung (<http://www.samsung.com>) y descargue el archivo.

- 1 Inserte en la unidad de CD-ROM el CD con el manual del usuario proporcionado con el producto.
- 2 Haga clic en "Windows Driver".
- 3 Siga las instrucciones que se indican en la pantalla para continuar con la instalación.
- 4 Seleccione el modelo del producto en la lista.

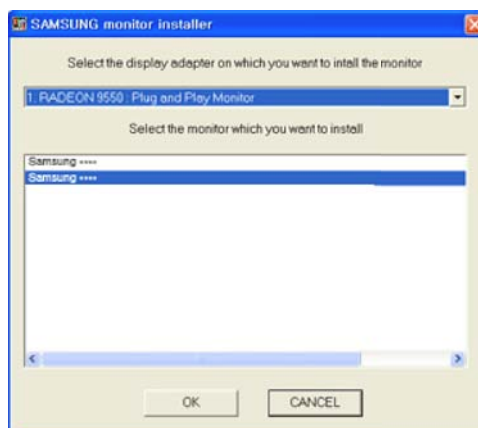

- 5 Vaya a Propiedades de pantalla y compruebe que la resolución y la frecuencia de actualización sean las adecuadas.

Consulte el manual de su SO Windows para obtener más información.

2.2.11 Establecimiento de la resolución óptima

Aparecerá un mensaje informativo sobre el establecimiento de la resolución óptima al encender el producto por primera vez tras su adquisición.

Seleccione un idioma y cambie la resolución al valor óptimo.

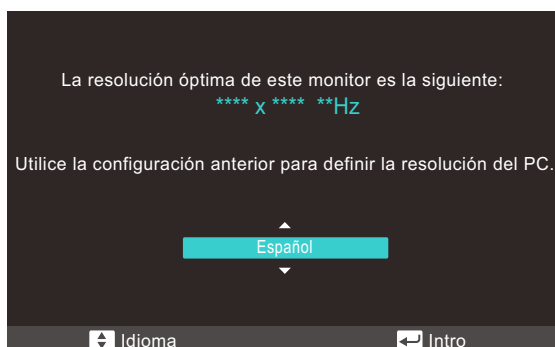

- 1 Seleccione un idioma moviendo el botón JOG ARRIBA/ABAJO. A continuación, pulse el botón JOG.
- 2 Para ocultar el mensaje informativo, pulse el botón JOG.



- En caso de no seleccionarse la resolución óptima, el mensaje aparecerá hasta tres veces durante el tiempo especificado aunque el producto se apague y se encienda de nuevo.
- La resolución óptima también se puede seleccionar en el **Panel de control** del PC.

2.2.12 Cambio de la resolución mediante un PC



- Ajuste la resolución y la frecuencia de actualización en el Panel de control del PC para obtener la calidad de imagen óptima.
- La calidad de imagen de las pantallas TFT-LCD puede degradarse si no se selecciona la resolución óptima.

Cambio de la resolución en Windows XP

Diríjase a **Panel de control** → **Pantalla** → **Configuración** y cambie la resolución.

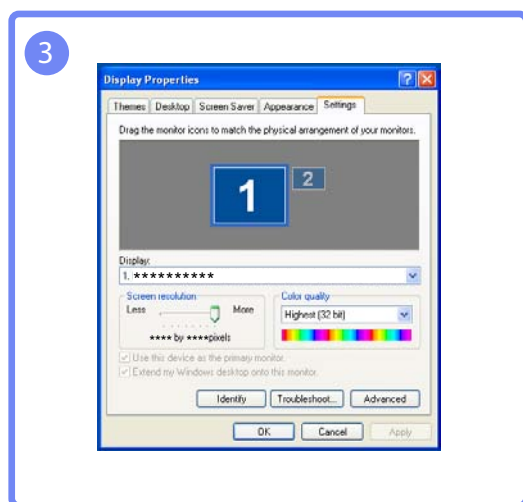
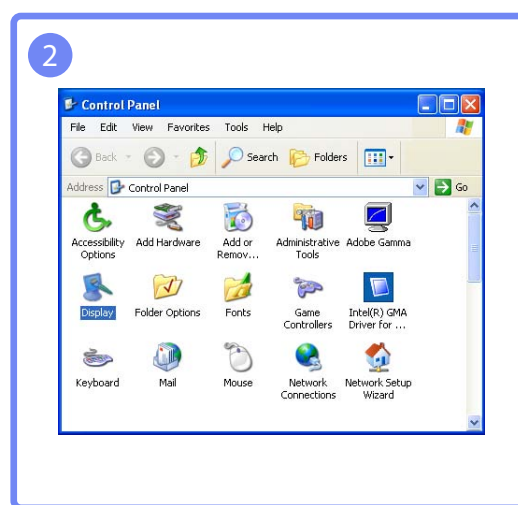
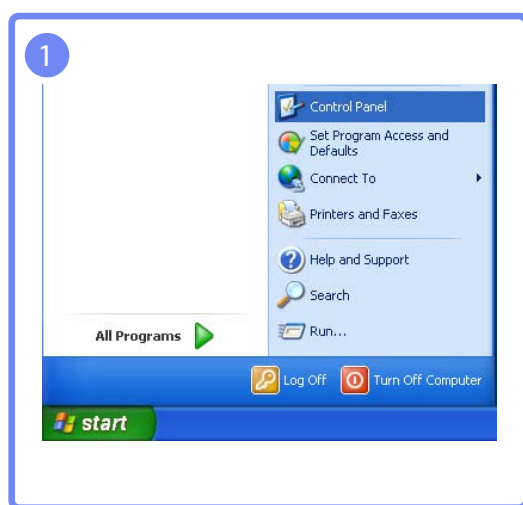

Cambio de la resolución en Windows Vista

Diríjase a **Panel de control** → **Personalización** → **Configuración de pantalla** y cambie la resolución.

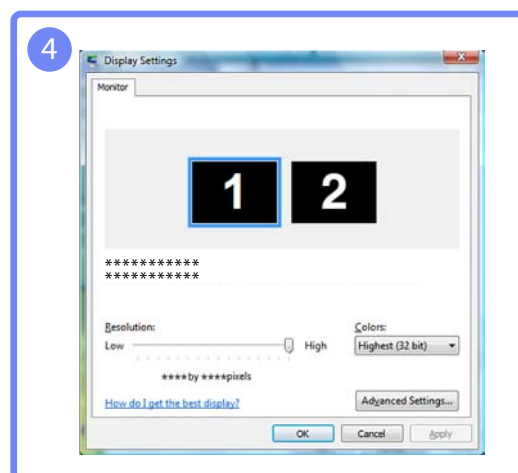
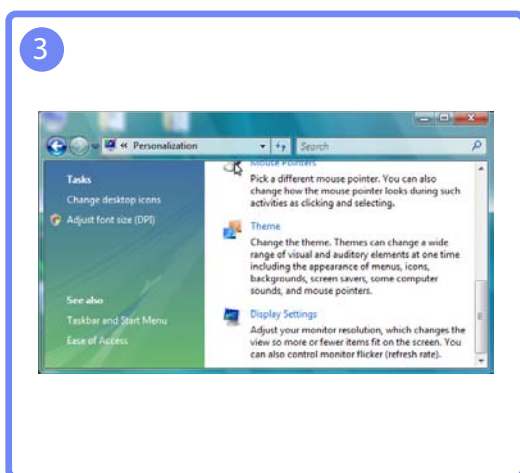
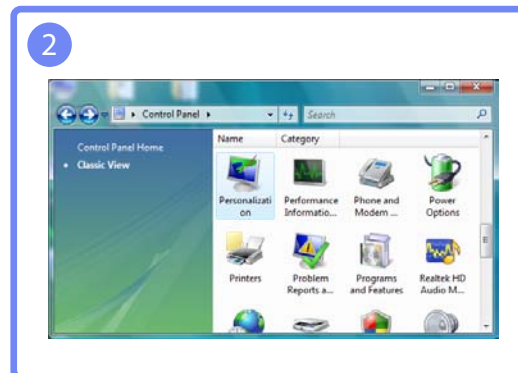
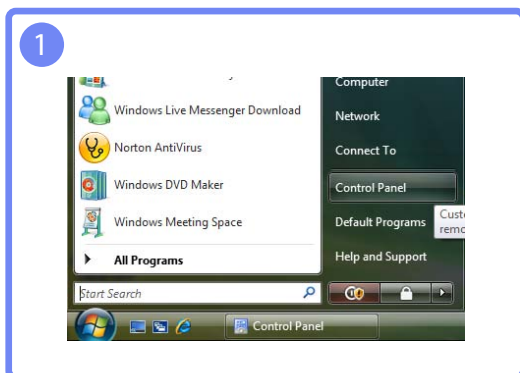

Cambio de la resolución en Windows 7

Diríjase a **Panel de control** → **Pantalla** → **Resolución de pantalla** y cambie la resolución.

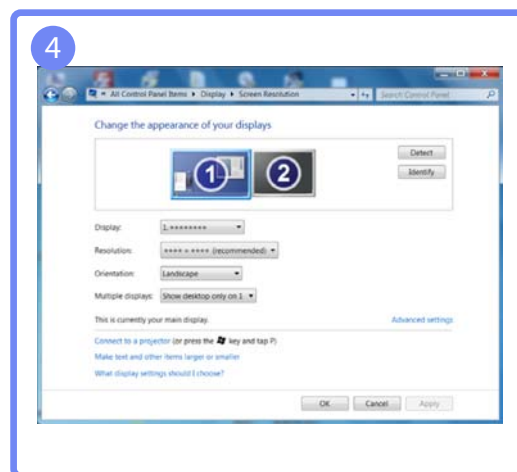
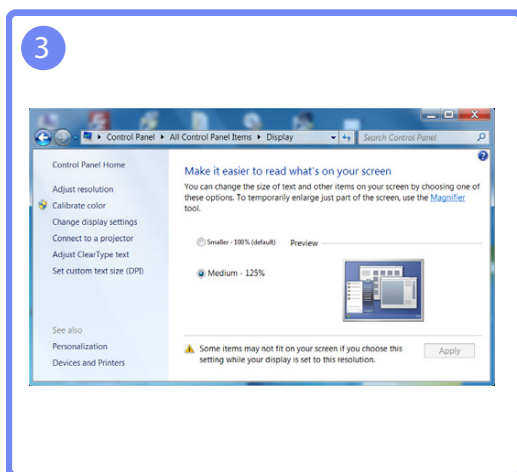
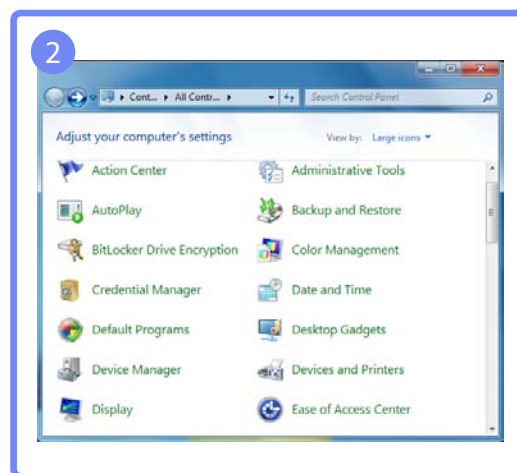
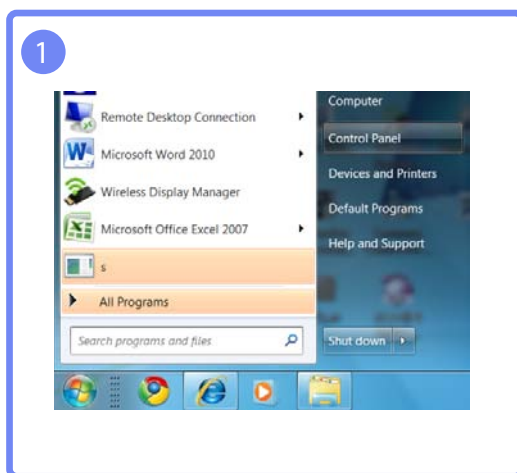

Cambio de la resolución en Windows 8

Diríjase a **Configuración** → **Panel de control** → **Pantalla** → **Configuración** y cambie la resolución.

1



2

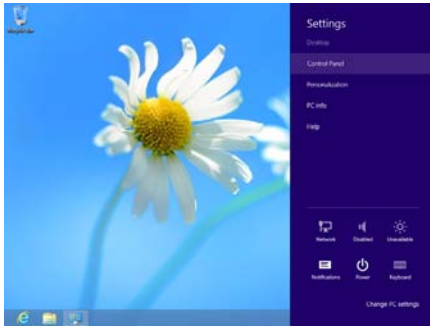

3

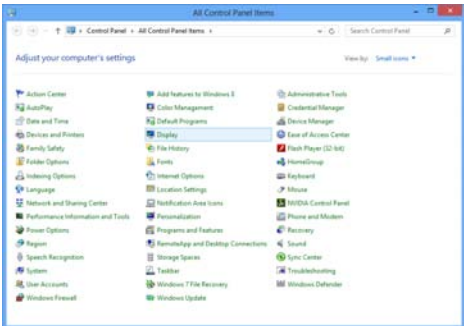

4

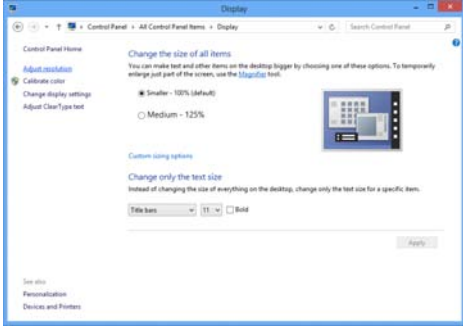

5

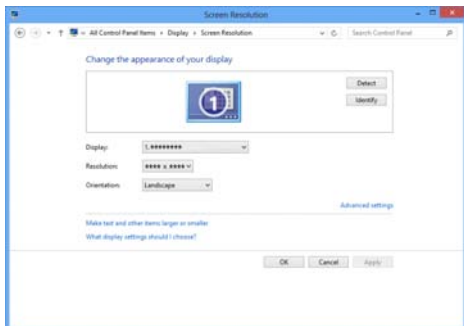

Configuración de pantalla "(S19C350NW)"

Es posible configurar los ajustes de la pantalla, como el brillo.

Al configurar las opciones de pantalla, consulte la barra de ayuda si precisa más información. La encontrará en la parte inferior del menú.

3.1 Brillo

Ajuste el brillo general de la imagen. (Rango: 0~100)

Un valor superior conseguirá que la imagen aparezca más brillante.



- Este menú no está disponible cuando **SAMSUNG MAGIC Bright** se establece como modo **Contraste dinám.**
- Este menú no está disponible cuando se ha establecido **Ahorro energía.**

3.1.1 Configuración de Brillo

- 1 Cuando aparezca la Guía de teclas de función, seleccione [] moviendo el botón JOG ARRIBA. A continuación, pulse el botón JOG.
- 2 Muévase a **IMAGEN** moviendo el botón JOG ARRIBA/ABAJO y presione luego el botón JOG.
- 3 Muévase a **Brillo** moviendo el botón JOG ARRIBA/ABAJO y presione luego el botón JOG. Aparecerá la ventana siguiente.



- 4 Ajuste **Brillo** moviendo el botón JOG ARRIBA/ABAJO.
- 5 Se aplicará la opción seleccionada.

3.2 Contraste

Ajuste el contraste entre los objetos y el fondo. (Rango: 0~100)

Un valor superior aumentará el contraste para conseguir que el objeto aparezca más claro.



Este menú no está disponible cuando **SAMSUNG MAGIC Bright** está en el modo **Cine** o **Contraste dinám.**.

3.2.1 Configuración de Contraste

- 1 Cuando aparezca la Guía de teclas de función, seleccione [] moviendo el botón JOG ARRIBA. A continuación, pulse el botón JOG.
- 2 Muévase a **IMAGEN** moviendo el botón JOG ARRIBA/ABAJO y presione luego el botón JOG.
- 3 Muévase a **Contraste** moviendo el botón JOG ARRIBA/ABAJO y presione luego el botón JOG. Aparecerá la ventana siguiente.

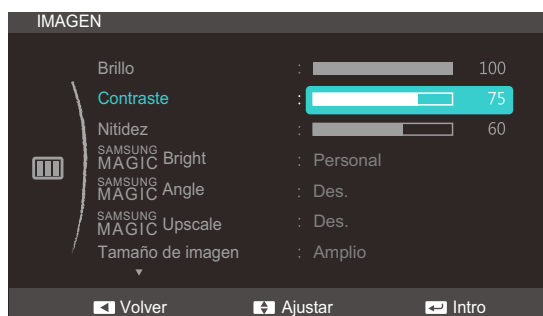

- 4 Ajuste **Contraste** moviendo el botón JOG ARRIBA/ABAJO.
- 5 Se aplicará la opción seleccionada.

3.3 Nitidez

Haga que el contorno de los objetos sea más claro o más difuminado. (Rango: 0~100)

Un valor superior conseguirá que el contorno de los objetos sea más claro.



- Este menú no está disponible cuando **SAMSUNG MAGIC Bright** está en el modo **Cine** o **Contraste dinám.**
- Este menú no está disponible cuando **SAMSUNG MAGIC Upscale** está en **Modo1** o **Modo2**.

3.3.1 Configuración de Nitidez

- 1 Cuando aparezca la Guía de teclas de función, seleccione [] moviendo el botón JOG ARRIBA. A continuación, pulse el botón JOG.
- 2 Muévase a **IMAGEN** moviendo el botón JOG ARRIBA/ABAJO y presione luego el botón JOG.
- 3 Muévase a **Nitidez** moviendo el botón JOG ARRIBA/ABAJO y presione luego el botón JOG. Aparecerá la ventana siguiente.

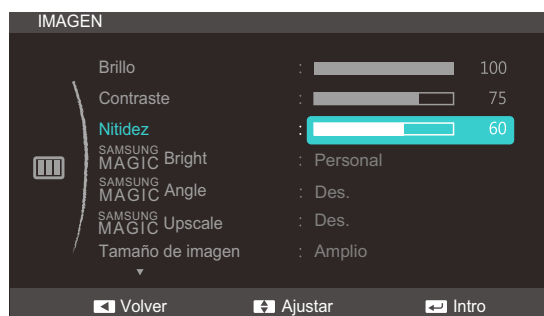

- 4 Ajuste **Nitidez** moviendo el botón JOG ARRIBA/ABAJO.
- 5 Se aplicará la opción seleccionada.

3.4 SAMSUNG MAGIC Bright

Este menú proporciona una calidad de imagen óptima apta para el entorno donde se empleará el producto.



- Este menú no está disponible cuando se ha establecido **Ahorro energía**.
- Este menú no está disponible cuando **SAMSUNG MAGIC Angle** está habilitado.

Esta función proporciona el ángulo de visualización, el brillo y el matiz adecuados en función de sus preferencias.

3.4.1 Configuración de SAMSUNG MAGIC Bright

- 1 Cuando aparezca la Guía de teclas de función, seleccione [] moviendo el botón JOG ARRIBA. A continuación, pulse el botón JOG.
- 2 Muévase a **IMAGEN** moviendo el botón JOG ARRIBA/ABAJO y presione luego el botón JOG.
- 3 Muévase a **SAMSUNG MAGIC Bright** moviendo el botón JOG ARRIBA/ABAJO y presione luego el botón JOG. Aparecerá la ventana siguiente.



- **Personal**: Personalice el contraste y el brillo según proceda.
 - **Estándar**: Obtendrá una calidad de imagen adecuada para editar documentos o utilizar Internet.
 - **Juego**: Obtendrá una calidad de imagen adecuada para jugar a juegos que tienen muchos efectos gráficos y movimientos dinámicos.
 - **Cine**: Obtendrá el brillo y la nitidez de los televisores para disfrutar de vídeos y DVD.
 - **Contraste dinám.**: Obtendrá un brillo equilibrado mediante el ajuste de contraste automático.
- 4 Muévase a la opción deseada moviendo el botón JOG ARRIBA/ABAJO y pulse luego el botón JOG.
 - 5 Se aplicará la opción seleccionada.

3.5 SAMSUNG MAGIC Angle

SAMSUNG MAGIC Angle permite configurar los ajustes a fin de obtener la calidad de imagen óptima según el ángulo de visualización.



Esta opción no está disponible cuando **SAMSUNG MAGIC Bright** se encuentra en los modos **Cine** o **Contraste dinám.**

Esta función proporciona el ángulo de visualización, el brillo y el matiz adecuados en función de sus preferencias.

3.5.1 Configuración de SAMSUNG MAGIC Angle

- 1 Cuando aparezca la Guía de teclas de función, seleccione [] moviendo el botón JOG ARRIBA. A continuación, pulse el botón JOG.
- 2 Muévase a **IMAGEN** moviendo el botón JOG ARRIBA/ABAJO y presione luego el botón JOG.
- 3 Muévase a **SAMSUNG MAGIC Angle** moviendo el botón JOG ARRIBA/ABAJO y presione luego el botón JOG. Aparecerá la ventana siguiente.

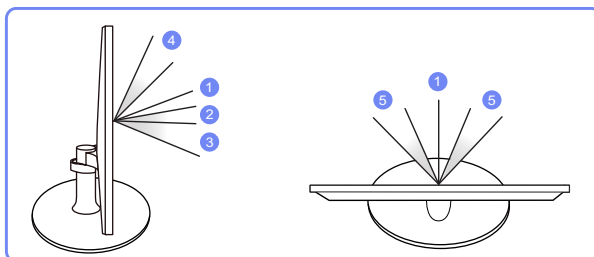

- **Des.** ①: Seleccione esta opción si la visualización se produce directamente delante del producto.
- **Modo Recostado1** ②: Seleccione esta opción para la visualización desde una posición ligeramente más baja que el producto.
- **Modo Recostado2** ③: Seleccione esta opción para la visualización desde una posición más baja que con el modo Modo Recostado1.
- **Modo De pie** ④: Seleccione esta opción para la visualización desde una posición más alta que el producto.

- **Modo Lateral** ⑤: Seleccione esta opción si la visualización se produce desde cualquiera de los lados del producto.
 - **Vista de grupo**: Seleccione esta opción para que varios espectadores puedan ver desde las posiciones ①, ④ y ⑤.
 - **Personal: Modo Recostado1** se aplicará de forma predeterminada si se selecciona **Personal**.
- 4 Muévase a la opción deseada moviendo el botón JOG ARRIBA/ABAJO y pulse luego el botón JOG.
- 5 Se aplicará la opción seleccionada.

3.6 SAMSUNG MAGIC Upscale

La función **SAMSUNG MAGIC Upscale** puede mejorar las capas de los detalles de la imagen, así como la intensidad de ésta.



- Esta función tiene unos efectos más evidentes en imágenes de baja resolución.
- Este menú no está disponible cuando **SAMSUNG MAGIC Bright** está en el modo **Cine** o **Contraste dinám.**

3.6.1 Configuración de SAMSUNG MAGIC Upscale

- 1 Cuando aparezca la Guía de teclas de función, seleccione [] moviendo el botón JOG ARRIBA. A continuación, pulse el botón JOG.
- 2 Muévase a **IMAGEN** moviendo el botón JOG ARRIBA/ABAJO y presione luego el botón JOG.
- 3 Muévase a **SAMSUNG MAGIC Upscale** moviendo el botón JOG ARRIBA/ABAJO y presione luego el botón JOG. Aparecerá la ventana siguiente.



Comparado con el **Modo1**, el **Modo2** tiene un efecto más acusado.

- 4 Muévase a la opción deseada moviendo el botón JOG ARRIBA/ABAJO y pulse luego el botón JOG.
- 5 Se aplicará la opción seleccionada.

3.7 Tamaño de imagen

Cambie el tamaño de la imagen.

3.7.1 Cambio del Tamaño de imagen

- 1 Cuando aparezca la Guía de teclas de función, seleccione [] moviendo el botón JOG ARRIBA. A continuación, pulse el botón JOG.
- 2 Muévase a **IMAGEN** moviendo el botón JOG ARRIBA/ABAJO y presione luego el botón JOG.
- 3 Muévase a **Tamaño de imagen** moviendo el botón JOG ARRIBA/ABAJO y presione luego el botón JOG. Aparecerá la ventana siguiente.



- **Auto**: La imagen se muestra según la relación de aspecto de la fuente de entrada.
 - **Amplio**: La imagen se muestra a pantalla completa independientemente de la relación de aspecto de la fuente de entrada.
- 4 Muévase a la opción deseada moviendo el botón JOG ARRIBA/ABAJO y pulse luego el botón JOG.
 - 5 Se aplicará la opción seleccionada.

3.8 Posición-H y Posición-V

Posición-H: Permite mover la pantalla hacia la izquierda o la derecha.

Posición-V: Permite mover la pantalla hacia arriba o hacia abajo.



Este menú solamente está disponible en el modo **Analógico**.

3.8.1 Configuración de Posición-H y Posición-V

- 1 Cuando aparezca la Guía de teclas de función, seleccione [] moviendo el botón JOG ARRIBA. A continuación, pulse el botón JOG.
- 2 Muévase a **IMAGEN** moviendo el botón JOG ARRIBA/ABAJO y presione luego el botón JOG.
- 3 Muévase a **Posición-H** o **Posición-V** moviendo el botón JOG ARRIBA/ABAJO y pulse luego el botón JOG. Aparecerá la ventana siguiente.

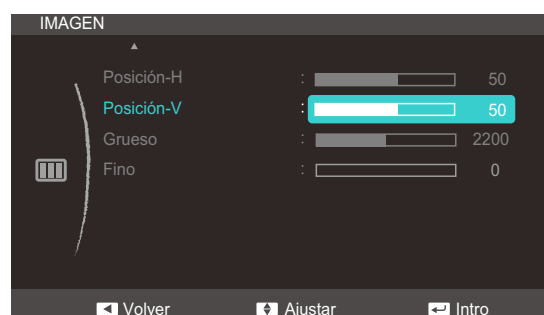
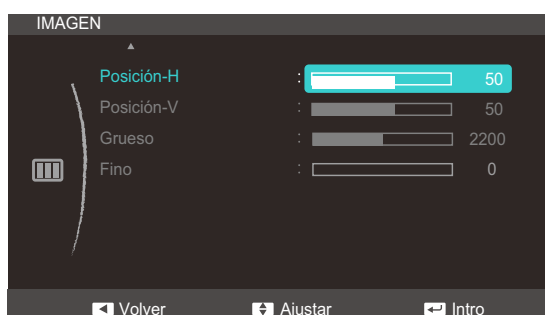

- 4 Ajuste **Posición-H** o **Posición-V** moviendo el botón JOG ARRIBA/ABAJO y pulse luego el botón JOG.
- 5 Se aplicará la opción seleccionada.

3.9 Grueso

Permite ajustar la frecuencia de la pantalla.



Sólo está disponible en el modo **Analógico**.

3.9.1 Ajuste de Grueso

- 1 Cuando aparezca la Guía de teclas de función, seleccione [] moviendo el botón JOG ARRIBA. A continuación, pulse el botón JOG.
- 2 Muévase a **IMAGEN** moviendo el botón JOG ARRIBA/ABAJO y presione luego el botón JOG.
- 3 Muévase a **Grueso** moviendo el botón JOG ARRIBA/ABAJO y presione luego el botón JOG. Aparecerá la ventana siguiente.



- 4 Ajuste **Grueso** moviendo el botón JOG ARRIBA/ABAJO.
- 5 Se aplicará la opción seleccionada.

3.10 Fino

Permite un ajuste preciso de la pantalla para obtener una imagen vívida.



Sólo está disponible en el modo **Analógico**.

3.10.1 Ajuste de Fino

- 1 Cuando aparezca la Guía de teclas de función, seleccione [] moviendo el botón JOG ARRIBA. A continuación, pulse el botón JOG.
- 2 Muévase a **IMAGEN** moviendo el botón JOG ARRIBA/ABAJO y presione luego el botón JOG.
- 3 Muévase a **Fino** moviendo el botón JOG ARRIBA/ABAJO y presione luego el botón JOG. Aparecerá la ventana siguiente.

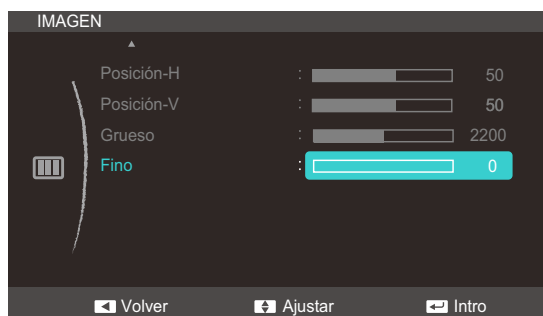

- 4 Ajuste **Fino** moviendo el botón JOG ARRIBA/ABAJO.
- 5 Se aplicará la opción seleccionada.

Configuración de pantalla "(S22C350B / S23C350B / S24C350BL)"

Es posible configurar los ajustes de la pantalla, como el brillo.

Al configurar las opciones de pantalla, consulte la barra de ayuda si precisa más información. La encontrará en la parte inferior del menú.

4.1 Brillo

Ajuste el brillo general de la imagen. (Rango: 0~100)

Un valor superior conseguirá que la imagen aparezca más brillante.



- Este menú no está disponible cuando **SAMSUNG MAGIC Bright** se establece como modo **Contraste dinám.**.
- Este menú no está disponible cuando se ha establecido **Ahorro energía**.

4.1.1 Configuración de Brillo

- 1 Cuando aparezca la Guía de teclas de función, seleccione [] moviendo el botón JOG ARRIBA. A continuación, pulse el botón JOG.
- 2 Muévase a **IMAGEN** moviendo el botón JOG ARRIBA/ABAJO y presione luego el botón JOG.
- 3 Muévase a **Brillo** moviendo el botón JOG ARRIBA/ABAJO y presione luego el botón JOG. Aparecerá la ventana siguiente.



- 4 Ajuste **Brillo** moviendo el botón JOG ARRIBA/ABAJO.
- 5 Se aplicará la opción seleccionada.

4.2 Contraste

Ajuste el contraste entre los objetos y el fondo. (Rango: 0~100)

Un valor superior aumentará el contraste para conseguir que el objeto aparezca más claro.



Este menú no está disponible cuando **SAMSUNG MAGIC Bright** está en el modo **Cine** o **Contraste dinám.**.

4.2.1 Configuración de Contraste

- 1 Cuando aparezca la Guía de teclas de función, seleccione [] moviendo el botón JOG ARRIBA. A continuación, pulse el botón JOG.
- 2 Muévase a **IMAGEN** moviendo el botón JOG ARRIBA/ABAJO y presione luego el botón JOG.
- 3 Muévase a **Contraste** moviendo el botón JOG ARRIBA/ABAJO y presione luego el botón JOG. Aparecerá la ventana siguiente.

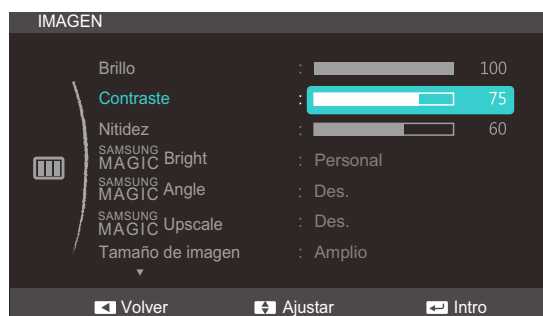

- 4 Ajuste **Contraste** moviendo el botón JOG ARRIBA/ABAJO.
- 5 Se aplicará la opción seleccionada.

4.3 Nitidez

Haga que el contorno de los objetos sea más claro o más difuminado. (Rango: 0~100)

Un valor superior conseguirá que el contorno de los objetos sea más claro.



- Este menú no está disponible cuando **SAMSUNG MAGIC Bright** está en el modo **Cine** o **Contraste dinám.**
- Este menú no está disponible cuando **SAMSUNG MAGIC Upscale** está en **Modo1** o **Modo2**.

4.3.1 Configuración de Nitidez

- 1 Cuando aparezca la Guía de teclas de función, seleccione [] moviendo el botón JOG ARRIBA. A continuación, pulse el botón JOG.
- 2 Muévase a **IMAGEN** moviendo el botón JOG ARRIBA/ABAJO y presione luego el botón JOG.
- 3 Muévase a **Nitidez** moviendo el botón JOG ARRIBA/ABAJO y presione luego el botón JOG. Aparecerá la ventana siguiente.

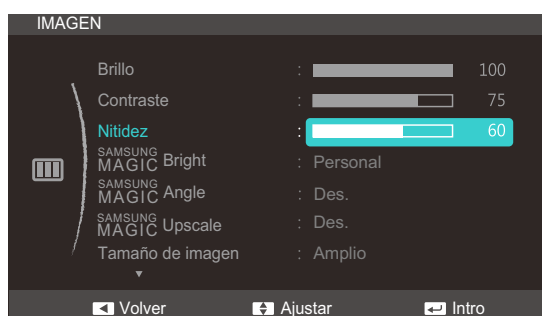

- 4 Ajuste **Nitidez** moviendo el botón JOG ARRIBA/ABAJO.
- 5 Se aplicará la opción seleccionada.

4.4 SAMSUNG MAGIC Bright

Este menú proporciona una calidad de imagen óptima apta para el entorno donde se empleará el producto.



- Este menú no está disponible cuando se ha establecido **Ahorro energía**.
- Este menú no está disponible cuando **SAMSUNG MAGIC Angle** está habilitado.

Esta función proporciona el ángulo de visualización, el brillo y el matiz adecuados en función de sus preferencias.

4.4.1 Configuración de SAMSUNG MAGIC Bright

- 1 Cuando aparezca la Guía de teclas de función, seleccione [] moviendo el botón JOG ARRIBA. A continuación, pulse el botón JOG.
- 2 Muévase a **IMAGEN** moviendo el botón JOG ARRIBA/ABAJO y presione luego el botón JOG.
- 3 Muévase a **SAMSUNG MAGIC Bright** moviendo el botón JOG ARRIBA/ABAJO y presione luego el botón JOG. Aparecerá la ventana siguiente.



- **Personal**: Personalice el contraste y el brillo según proceda.
 - **Estándar**: Obtendrá una calidad de imagen adecuada para editar documentos o utilizar Internet.
 - **Juego**: Obtendrá una calidad de imagen adecuada para jugar a juegos que tienen muchos efectos gráficos y movimientos dinámicos.
 - **Cine**: Obtendrá el brillo y la nitidez de los televisores para disfrutar de vídeos y DVD.
 - **Contraste dinám.**: Obtendrá un brillo equilibrado mediante el ajuste de contraste automático.
- 4 Muévase a la opción deseada moviendo el botón JOG ARRIBA/ABAJO y pulse luego el botón JOG.
 - 5 Se aplicará la opción seleccionada.

4.5 SAMSUNG MAGIC Angle

SAMSUNG MAGIC Angle permite configurar los ajustes a fin de obtener la calidad de imagen óptima según el ángulo de visualización.



Esta opción no está disponible cuando **SAMSUNG MAGIC Bright** se encuentra en los modos **Cine** o **Contraste dinám.**

Esta función proporciona el ángulo de visualización, el brillo y el matiz adecuados en función de sus preferencias.

4.5.1 Configuración de SAMSUNG MAGIC Angle

- 1 Cuando aparezca la Guía de teclas de función, seleccione [] moviendo el botón JOG ARRIBA. A continuación, pulse el botón JOG.
- 2 Muévase a **IMAGEN** moviendo el botón JOG ARRIBA/ABAJO y presione luego el botón JOG.
- 3 Muévase a **SAMSUNG MAGIC Angle** moviendo el botón JOG ARRIBA/ABAJO y presione luego el botón JOG. Aparecerá la ventana siguiente.

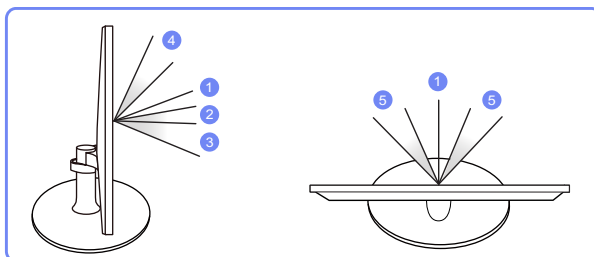
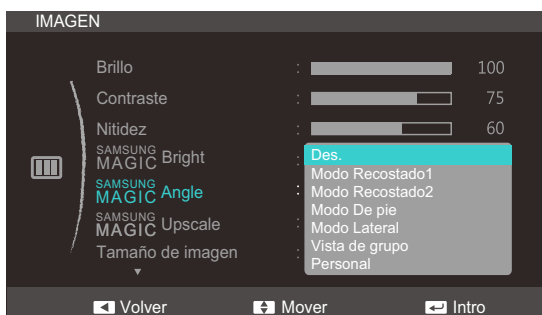

- **Des.** ①: Seleccione esta opción si la visualización se produce directamente delante del producto.
- **Modo Recostado1** ②: Seleccione esta opción para la visualización desde una posición ligeramente más baja que el producto.
- **Modo Recostado2** ③: Seleccione esta opción para la visualización desde una posición más baja que con el modo Modo Recostado1.
- **Modo De pie** ④: Seleccione esta opción para la visualización desde una posición más alta que el producto.

Configuración de pantalla "(S22C350B / S23C350B / S24C350BL)"

- **Modo Lateral** ⑤: Seleccione esta opción si la visualización se produce desde cualquiera de los lados del producto.
- **Vista de grupo**: Seleccione esta opción para que varios espectadores puedan ver desde las posiciones ①, ④ y ⑤.
- **Personal: Modo Recostado1** se aplicará de forma predeterminada si se selecciona **Personal**.

4 Muévase a la opción deseada moviendo el botón JOG ARRIBA/ABAJO y pulse luego el botón JOG.

5 Se aplicará la opción seleccionada.

4.6 SAMSUNG MAGIC Upscale

La función **SAMSUNG MAGIC Upscale** puede mejorar las capas de los detalles de la imagen, así como la intensidad de ésta.



- Esta función tiene unos efectos más evidentes en imágenes de baja resolución.
- Este menú no está disponible cuando **SAMSUNG MAGIC Bright** está en el modo **Cine** o **Contraste dinám.**

4.6.1 Configuración de SAMSUNG MAGIC Upscale

- 1 Cuando aparezca la Guía de teclas de función, seleccione [] moviendo el botón JOG ARRIBA. A continuación, pulse el botón JOG.
- 2 Muévase a **IMAGEN** moviendo el botón JOG ARRIBA/ABAJO y presione luego el botón JOG.
- 3 Muévase a **SAMSUNG MAGIC Upscale** moviendo el botón JOG ARRIBA/ABAJO y presione luego el botón JOG. Aparecerá la ventana siguiente.



Comparado con el **Modo1**, el **Modo2** tiene un efecto más acusado.

- 4 Muévase a la opción deseada moviendo el botón JOG ARRIBA/ABAJO y pulse luego el botón JOG.
- 5 Se aplicará la opción seleccionada.

4.7 Tamaño de imagen

Cambie el tamaño de la imagen.

4.7.1 Cambio del Tamaño de imagen

- 1 Cuando aparezca la Guía de teclas de función, seleccione [] moviendo el botón JOG ARRIBA. A continuación, pulse el botón JOG.
- 2 Muévase a **IMAGEN** moviendo el botón JOG ARRIBA/ABAJO y presione luego el botón JOG.
- 3 Muévase a **Tamaño de imagen** moviendo el botón JOG ARRIBA/ABAJO y presione luego el botón JOG. Aparecerá la ventana siguiente.

En el modo **PC**

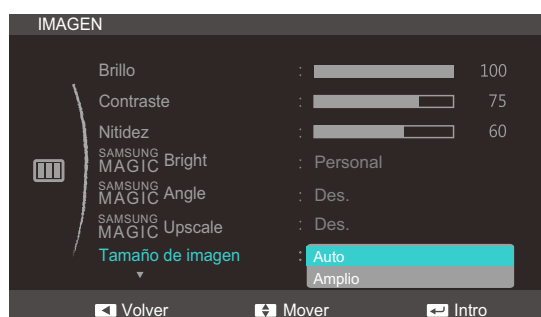

- **Auto:** La imagen se muestra según la relación de aspecto de la fuente de entrada.
- **Amplio:** La imagen se muestra a pantalla completa independientemente de la relación de aspecto de la fuente de entrada.

Configuración de pantalla "(S22C350B / S23C350B / S24C350BL)"

En el modo **AV**



- **4:3:** La imagen se muestra con una relación de aspecto de 4:3, que resulta adecuada para vídeos y retransmisiones estándar.
- **16:9:** La imagen se muestra con una relación de aspecto de 16:9,
- **Ajuste pantalla:** Permite mostrar la imagen con la relación de aspecto original sin recortes.



- Para poder cambiar el tamaño de la pantalla deberán cumplirse las siguientes condiciones.
- Es posible que no se admita la función, según los puertos ofrecidos en el producto.
 - Existe un dispositivo de salida digital conectado mediante el cable DVI o HDMI a DVI.
 - La señal de entrada es 480p, 576p, 720p o 1080p y el monitor puede visualizarse normalmente (no todos los modelos admiten todas estas señales).
 - Sólo se puede configurar cuando la entrada externa está conectada a través de DVI y **Modo PC/AV** está configurado como **AV**.

- 4 Muévase a la opción deseada moviendo el botón JOG ARRIBA/ABAJO y pulse luego el botón JOG.
- 5 Se aplicará la opción seleccionada.

4.8 Posición-H y Posición-V

Posición-H: Permite mover la pantalla hacia la izquierda o la derecha.

Posición-V: Permite mover la pantalla hacia arriba o hacia abajo.



- Este menú solamente está disponible en el modo **Analógico**.
- Este menú solamente está disponible si **Tamaño de imagen** se ha establecido como **Ajuste pantalla** en el modo **AV**. Si la señal de entrada es 480P o 576P o 720P o 1080P en el modo **AV** y el monitor puede visualizarse correctamente, seleccione **Ajuste pantalla** para ajustar la posición horizontal en niveles de 0 a 6.

4.8.1 Configuración de Posición-H y Posición-V

- 1 Cuando aparezca la Guía de teclas de función, seleccione [] moviendo el botón JOG ARRIBA. A continuación, pulse el botón JOG.
- 2 Muévase a **IMAGEN** moviendo el botón JOG ARRIBA/ABAJO y presione luego el botón JOG.
- 3 Muévase a **Posición-H** o **Posición-V** moviendo el botón JOG ARRIBA/ABAJO y pulse luego el botón JOG. Aparecerá la ventana siguiente.



- 4 Ajuste **Posición-H** o **Posición-V** moviendo el botón JOG ARRIBA/ABAJO y pulse luego el botón JOG.
- 5 Se aplicará la opción seleccionada.

4.9 Grueso

Permite ajustar la frecuencia de la pantalla.



Sólo está disponible en el modo **Analógico**.

4.9.1 Ajuste de Grueso

- 1 Cuando aparezca la Guía de teclas de función, seleccione [] moviendo el botón JOG ARRIBA. A continuación, pulse el botón JOG.
- 2 Muévase a **IMAGEN** moviendo el botón JOG ARRIBA/ABAJO y presione luego el botón JOG.
- 3 Muévase a **Grueso** moviendo el botón JOG ARRIBA/ABAJO y presione luego el botón JOG. Aparecerá la ventana siguiente.



- 4 Ajuste **Grueso** moviendo el botón JOG ARRIBA/ABAJO.
- 5 Se aplicará la opción seleccionada.

4.10 Fino

Permite un ajuste preciso de la pantalla para obtener una imagen vívida.



Sólo está disponible en el modo **Analógico**.

4.10.1 Ajuste de Fino

- 1 Cuando aparezca la Guía de teclas de función, seleccione [] moviendo el botón JOG ARRIBA. A continuación, pulse el botón JOG.
- 2 Muévase a **IMAGEN** moviendo el botón JOG ARRIBA/ABAJO y presione luego el botón JOG.
- 3 Muévase a **Fino** moviendo el botón JOG ARRIBA/ABAJO y presione luego el botón JOG. Aparecerá la ventana siguiente.



- 4 Ajuste **Fino** moviendo el botón JOG ARRIBA/ABAJO.
- 5 Se aplicará la opción seleccionada.

Configuración de pantalla "(S22C350H / S23C340H / S23C350H / S24C340HL / S24C350H / S24C350HL / S27C350H)"

Es posible configurar los ajustes de la pantalla, como el brillo.

Al configurar las opciones de pantalla, consulte la barra de ayuda si precisa más información. La encontrará en la parte inferior del menú.

5.1 Brillo

Ajuste el brillo general de la imagen. (Rango: 0~100)

Un valor superior conseguirá que la imagen aparezca más brillante.



- Este menú no está disponible cuando **SAMSUNG MAGIC Bright** se establece como modo **Contraste dinám.**
- Este menú no está disponible cuando se ha establecido **Ahorro energía.**

5.1.1 Configuración de Brillo

- 1 Cuando aparezca la Guía de teclas de función, seleccione [] moviendo el botón JOG ARRIBA. A continuación, pulse el botón JOG.
- 2 Muévase a **IMAGEN** moviendo el botón JOG ARRIBA/ABAJO y presione luego el botón JOG.
- 3 Muévase a **Brillo** moviendo el botón JOG ARRIBA/ABAJO y presione luego el botón JOG. Aparecerá la ventana siguiente.



- 4 Ajuste **Brillo** moviendo el botón JOG ARRIBA/ABAJO.
- 5 Se aplicará la opción seleccionada.

Configuración de pantalla "(S22C350H / S23C340H / S23C350H / S24C340HL / S24C350H / S24C350HL / S27C350H)"

5.2 Contraste

Ajuste el contraste entre los objetos y el fondo. (Rango: 0~100)

Un valor superior aumentará el contraste para conseguir que el objeto aparezca más claro.



Este menú no está disponible cuando **SAMSUNG MAGIC Bright** está en el modo **Cine** o **Contraste dinám.**.

5.2.1 Configuración de Contraste

- 1 Cuando aparezca la Guía de teclas de función, seleccione [] moviendo el botón JOG ARRIBA. A continuación, pulse el botón JOG.
- 2 Muévase a **IMAGEN** moviendo el botón JOG ARRIBA/ABAJO y presione luego el botón JOG.
- 3 Muévase a **Contraste** moviendo el botón JOG ARRIBA/ABAJO y presione luego el botón JOG. Aparecerá la ventana siguiente.

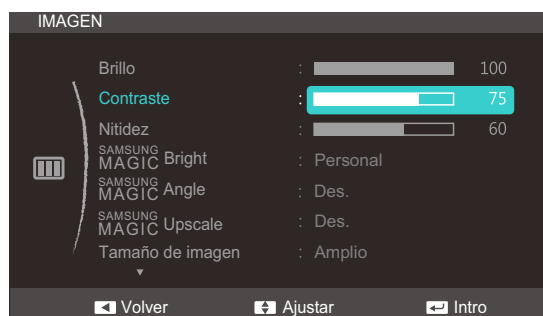

- 4 Ajuste **Contraste** moviendo el botón JOG ARRIBA/ABAJO.
- 5 Se aplicará la opción seleccionada.

Configuración de pantalla "(S22C350H / S23C340H / S23C350H / S24C340HL / S24C350H / S24C350HL / S27C350H)"

5.3 Nitidez

Haga que el contorno de los objetos sea más claro o más difuminado. (Rango: 0~100)

Un valor superior conseguirá que el contorno de los objetos sea más claro.



- Este menú no está disponible cuando **SAMSUNG MAGIC Bright** está en el modo **Cine** o **Contraste dinám.**
- Este menú no está disponible cuando **SAMSUNG MAGIC Upscale** está en **Modo1** o **Modo2**.

5.3.1 Configuración de Nitidez

- 1 Cuando aparezca la Guía de teclas de función, seleccione [] moviendo el botón JOG ARRIBA. A continuación, pulse el botón JOG.
- 2 Muévase a **IMAGEN** moviendo el botón JOG ARRIBA/ABAJO y presione luego el botón JOG.
- 3 Muévase a **Nitidez** moviendo el botón JOG ARRIBA/ABAJO y presione luego el botón JOG. Aparecerá la ventana siguiente.

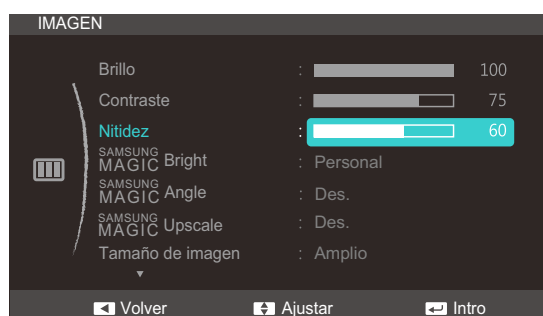

- 4 Ajuste **Nitidez** moviendo el botón JOG ARRIBA/ABAJO.
- 5 Se aplicará la opción seleccionada.

Configuración de pantalla "(S22C350H / S23C340H / S23C350H / S24C340HL / S24C350H / S24C350HL / S27C350H)"

5.4 SAMSUNG MAGIC Bright

Este menú proporciona una calidad de imagen óptima apta para el entorno donde se empleará el producto.



- Este menú no está disponible cuando se ha establecido **Ahorro energía**.
- Este menú no está disponible cuando **SAMSUNG MAGIC Angle** está habilitado.

Esta función proporciona el ángulo de visualización, el brillo y el matiz adecuados en función de sus preferencias.

5.4.1 Configuración de SAMSUNG MAGIC Bright

- 1 Cuando aparezca la Guía de teclas de función, seleccione [] moviendo el botón JOG ARRIBA. A continuación, pulse el botón JOG.
- 2 Muévase a **IMAGEN** moviendo el botón JOG ARRIBA/ABAJO y presione luego el botón JOG.
- 3 Muévase a **SAMSUNG MAGIC Bright** moviendo el botón JOG ARRIBA/ABAJO y presione luego el botón JOG. Aparecerá la ventana siguiente.



- **Personal**: Personalice el contraste y el brillo según proceda.
- **Estándar**: Obtendrá una calidad de imagen adecuada para editar documentos o utilizar Internet.
- **Juego**: Obtendrá una calidad de imagen adecuada para jugar a juegos que tienen muchos efectos gráficos y movimientos dinámicos.
- **Cine**: Obtendrá el brillo y la nitidez de los televisores para disfrutar de vídeos y DVD.
- **Contraste dinám.**: Obtendrá un brillo equilibrado mediante el ajuste de contraste automático.

Configuración de pantalla "(S22C350H / S23C340H / S23C350H / S24C340HL / S24C350H / S24C350HL / S27C350H)"

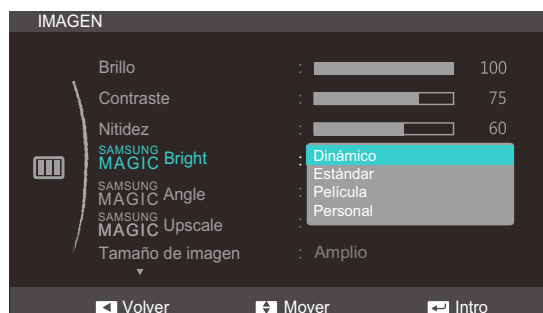

Cuando la entrada externa está conectada a través de HDMI y **Modo PC/AV** está establecido como **AV**, **SAMSUNG MAGIC Bright** tiene cuatro valores de configuración automáticos (**Dinámico**, **Estándar**, **Película** y **Personal**) predeterminados de fábrica. Puede activar **Dinámico**, **Estándar**, **Película** o **Personal**. También puede seleccionar **Personal**, que recuperará automáticamente sus valores de imagen personalizados.

- **Dinámico**: Seleccione este modo para ver la imagen con más nitidez que en el modo **Estándar**.
- **Estándar**: Seleccione este modo cuando el entorno sea luminoso. Con este modo también se consigue una imagen nítida.
- **Película**: Seleccione este modo cuando el entorno sea oscuro. En este modo se ahorra energía y se reduce la fatiga ocular.
- **Personal**: Seleccione este modo si desea ajustar la imagen de acuerdo con sus preferencias personales.



Es posible que no se admita la función, según los puertos ofrecidos en el producto.

- 4 Muévase a la opción deseada moviendo el botón JOG ARRIBA/ABAJO y pulse luego el botón JOG.
- 5 Se aplicará la opción seleccionada.

Configuración de pantalla "(S22C350H / S23C340H / S23C350H / S24C340HL / S24C350H / S24C350HL / S27C350H)"

5.5 SAMSUNG MAGIC Angle

SAMSUNG MAGIC Angle permite configurar los ajustes a fin de obtener la calidad de imagen óptima según el ángulo de visualización.



Esta opción no está disponible cuando **SAMSUNG MAGIC Bright** se encuentra en los modos **Cine** o **Contraste dinám.**

Esta función proporciona el ángulo de visualización, el brillo y el matiz adecuados en función de sus preferencias.

5.5.1 Configuración de SAMSUNG MAGIC Angle

- 1 Cuando aparezca la Guía de teclas de función, seleccione [] moviendo el botón JOG ARRIBA. A continuación, pulse el botón JOG.
- 2 Muévase a **IMAGEN** moviendo el botón JOG ARRIBA/ABAJO y presione luego el botón JOG.
- 3 Muévase a **SAMSUNG MAGIC Angle** moviendo el botón JOG ARRIBA/ABAJO y presione luego el botón JOG. Aparecerá la ventana siguiente.

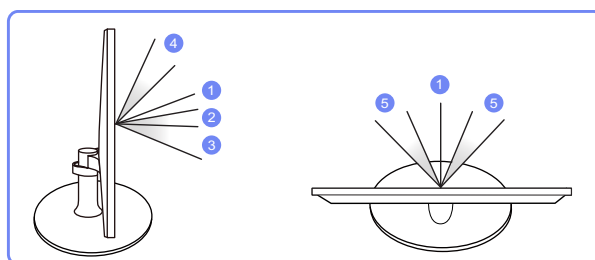
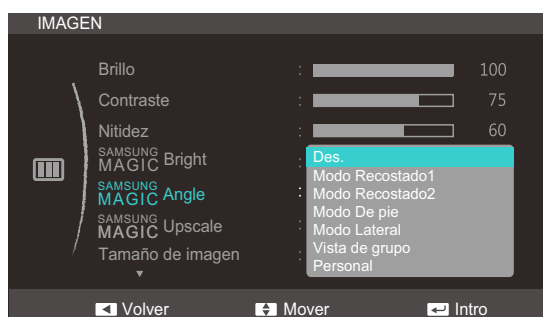

- **Des.** ①: Seleccione esta opción si la visualización se produce directamente delante del producto.
- **Modo Recostado1** ②: Seleccione esta opción para la visualización desde una posición ligeramente más baja que el producto.
- **Modo Recostado2** ③: Seleccione esta opción para la visualización desde una posición más baja que con el modo Modo Recostado1.
- **Modo De pie** ④: Seleccione esta opción para la visualización desde una posición más alta que el producto.

Configuración de pantalla "(S22C350H / S23C340H / S23C350H / S24C340HL / S24C350H / S24C350HL / S27C350H)"

- **Modo Lateral** ⑤: Seleccione esta opción si la visualización se produce desde cualquiera de los lados del producto.
 - **Vista de grupo**: Seleccione esta opción para que varios espectadores puedan ver desde las posiciones ①, ④ y ⑤.
 - **Personal: Modo Recostado1** se aplicará de forma predeterminada si se selecciona **Personal**.
- 4 Muévase a la opción deseada moviendo el botón JOG ARRIBA/ABAJO y pulse luego el botón JOG.
- 5 Se aplicará la opción seleccionada.

Configuración de pantalla "(S22C350H / S23C340H / S23C350H / S24C340HL / S24C350H / S24C350HL / S27C350H)"

5.6 SAMSUNG MAGIC Upscale

La función **SAMSUNG MAGIC Upscale** puede mejorar las capas de los detalles de la imagen, así como la intensidad de ésta.



- Esta función tiene unos efectos más evidentes en imágenes de baja resolución.
- Este menú no está disponible cuando **SAMSUNG MAGIC Bright** está en el modo **Cine** o **Contraste dinám.**

5.6.1 Configuración de SAMSUNG MAGIC Upscale

- 1 Cuando aparezca la Guía de teclas de función, seleccione [] moviendo el botón JOG ARRIBA. A continuación, pulse el botón JOG.
- 2 Muévase a **IMAGEN** moviendo el botón JOG ARRIBA/ABAJO y presione luego el botón JOG.
- 3 Muévase a **SAMSUNG MAGIC Upscale** moviendo el botón JOG ARRIBA/ABAJO y presione luego el botón JOG. Aparecerá la ventana siguiente.



Comparado con el **Modo1**, el **Modo2** tiene un efecto más acusado.

- 4 Muévase a la opción deseada moviendo el botón JOG ARRIBA/ABAJO y pulse luego el botón JOG.
- 5 Se aplicará la opción seleccionada.

Configuración de pantalla "(S22C350H / S23C340H / S23C350H / S24C340HL / S24C350H / S24C350HL / S27C350H)"

5.7 Tamaño de imagen

Cambie el tamaño de la imagen.

5.7.1 Cambio del Tamaño de imagen

- 1 Cuando aparezca la Guía de teclas de función, seleccione [] moviendo el botón JOG ARRIBA. A continuación, pulse el botón JOG.
- 2 Muévase a **IMAGEN** moviendo el botón JOG ARRIBA/ABAJO y presione luego el botón JOG.
- 3 Muévase a **Tamaño de imagen** moviendo el botón JOG ARRIBA/ABAJO y presione luego el botón JOG. Aparecerá la ventana siguiente.

En el modo **PC**

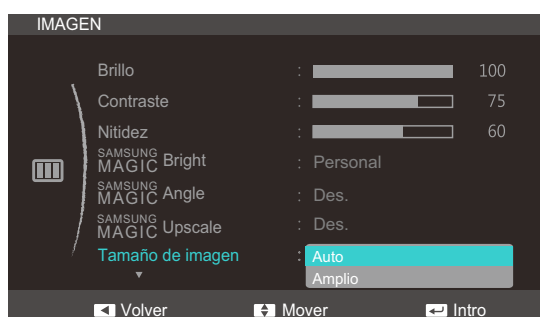

- **Auto:** La imagen se muestra según la relación de aspecto de la fuente de entrada.
- **Amplio:** La imagen se muestra a pantalla completa independientemente de la relación de aspecto de la fuente de entrada.

Configuración de pantalla "(S22C350H / S23C340H / S23C350H / S24C340HL / S24C350H / S24C350HL / S27C350H)"

En el modo **AV**



- **4:3:** La imagen se muestra con una relación de aspecto de 4:3, que resulta adecuada para vídeos y retransmisiones estándar.
- **16:9:** La imagen se muestra con una relación de aspecto de 16:9,
- **Ajuste pantalla:** Permite mostrar la imagen con la relación de aspecto original sin recortes.



- Para poder cambiar el tamaño de la pantalla deberán cumplirse las siguientes condiciones.
- Es posible que no se admita la función, según los puertos ofrecidos en el producto.
 - Existe un dispositivo de salida digital conectado mediante el cable HDMI o HDMI a DVI.
 - La señal de entrada es 480p, 576p, 720p o 1080p y el monitor puede visualizarse normalmente (no todos los modelos admiten todas estas señales).
 - Sólo se puede configurar cuando la entrada externa está conectada a través de HDMI y **Modo PC/AV** está configurado como **AV**.

4 Muévase a la opción deseada moviendo el botón JOG ARRIBA/ABAJO y pulse luego el botón JOG.

5 Se aplicará la opción seleccionada.

Configuración de pantalla "(S22C350H / S23C340H / S23C350H / S24C340HL / S24C350H / S24C350HL / S27C350H)"

5.8 N.neg HDMI

Si un reproductor DVD o decodificador se conecta al producto mediante HDMI, puede degradarse la calidad de la imagen (degradación del contraste/color, nivel de negro, etc.) según el dispositivo fuente conectado. Si este fuera el caso, corrija la calidad de imagen degradada mediante **N.neg HDMI**.



- Esta función sólo está disponible en el modo **HDMI**.
- Es posible que no se admita la función, según los puertos ofrecidos en el producto.

5.8.1 Ajuste de la configuración de N.neg HDMI

- 1 Cuando aparezca la Guía de teclas de función, seleccione [] moviendo el botón JOG ARRIBA. A continuación, pulse el botón JOG.
- 2 Muévase a **IMAGEN** moviendo el botón JOG ARRIBA/ABAJO y presione luego el botón JOG.
- 3 Muévase a **N.neg HDMI** moviendo el botón JOG ARRIBA/ABAJO y presione luego el botón JOG. Aparecerá la ventana siguiente.

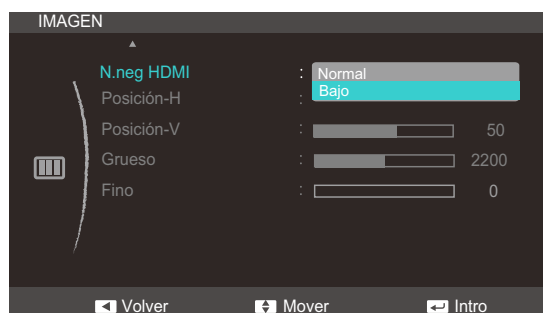

- **Normal**: Seleccione este modo cuando no hay degradación en la relación de contraste.
 - **Bajo**: Seleccione este modo para reducir el nivel de negro e incrementar el nivel de blanco cuando hay una degradación en la relación de contraste.
- 4 Muévase a la opción deseada moviendo el botón JOG ARRIBA/ABAJO y pulse luego el botón JOG.
 - 5 Se aplicará la opción seleccionada.



- **N.neg HDMI** puede no ser compatible con algunos dispositivos de fuente.

Configuración de pantalla "(S22C350H / S23C340H / S23C350H / S24C340HL / S24C350H / S24C350HL / S27C350H)"

5.9 Posición-H y Posición-V

Posición-H: Permite mover la pantalla hacia la izquierda o la derecha.

Posición-V: Permite mover la pantalla hacia arriba o hacia abajo.



- Este menú solamente está disponible en el modo **Analógico**.
- Este menú solamente está disponible si **Tamaño de imagen** se ha establecido como **Ajuste pantalla** en el modo **AV**. Si la señal de entrada es 480P o 576P o 720P o 1080P en el modo **AV** y el monitor puede visualizarse correctamente, seleccione **Ajuste pantalla** para ajustar la posición horizontal en niveles de 0 a 6.

5.9.1 Configuración de Posición-H y Posición-V

- 1 Cuando aparezca la Guía de teclas de función, seleccione [] moviendo el botón JOG ARRIBA. A continuación, pulse el botón JOG.
- 2 Muévase a **IMAGEN** moviendo el botón JOG ARRIBA/ABAJO y presione luego el botón JOG.
- 3 Muévase a **Posición-H** o **Posición-V** moviendo el botón JOG ARRIBA/ABAJO y pulse luego el botón JOG. Aparecerá la ventana siguiente.

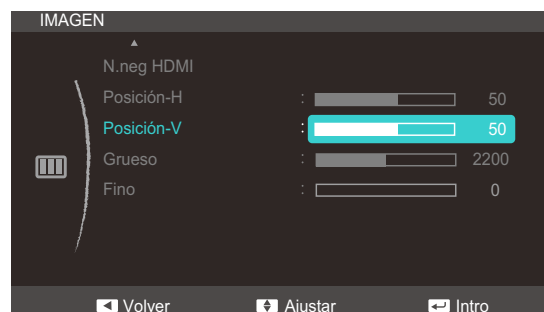
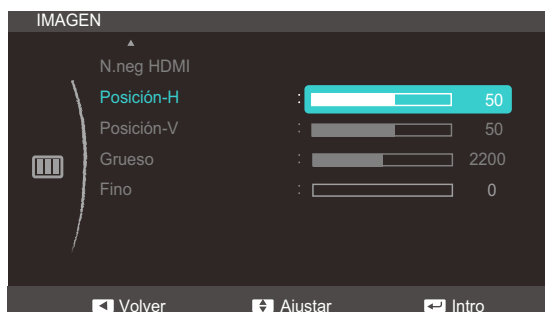

- 4 Ajuste **Posición-H** o **Posición-V** moviendo el botón JOG ARRIBA/ABAJO y pulse luego el botón JOG.
- 5 Se aplicará la opción seleccionada.

Configuración de pantalla "(S22C350H / S23C340H / S23C350H / S24C340HL / S24C350H / S24C350HL / S27C350H)"

5.10 Grueso

Permite ajustar la frecuencia de la pantalla.



Sólo está disponible en el modo **Analógico**.

5.10.1 Ajuste de Grueso

- 1 Cuando aparezca la Guía de teclas de función, seleccione [III] moviendo el botón JOG ARRIBA. A continuación, pulse el botón JOG.
- 2 Muévase a **IMAGEN** moviendo el botón JOG ARRIBA/ABAJO y presione luego el botón JOG.
- 3 Muévase a **Grueso** moviendo el botón JOG ARRIBA/ABAJO y presione luego el botón JOG. Aparecerá la ventana siguiente.

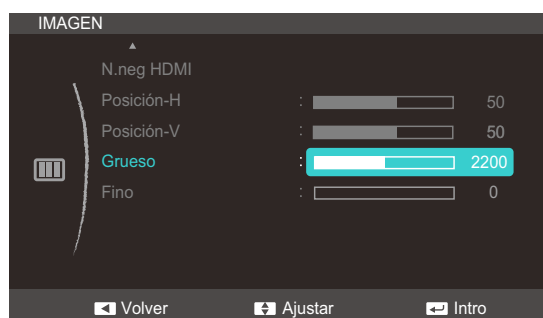

- 4 Ajuste **Grueso** moviendo el botón JOG ARRIBA/ABAJO.
- 5 Se aplicará la opción seleccionada.

Configuración de pantalla "(S22C350H / S23C340H / S23C350H / S24C340HL / S24C350H / S24C350HL / S27C350H)"

5.11 Fino

Permite un ajuste preciso de la pantalla para obtener una imagen vívida.



Sólo está disponible en el modo **Analógico**.

5.11.1 Ajuste de Fino

- 1 Cuando aparezca la Guía de teclas de función, seleccione [] moviendo el botón JOG ARRIBA. A continuación, pulse el botón JOG.
- 2 Muévase a **IMAGEN** moviendo el botón JOG ARRIBA/ABAJO y presione luego el botón JOG.
- 3 Muévase a **Fino** moviendo el botón JOG ARRIBA/ABAJO y presione luego el botón JOG. Aparecerá la ventana siguiente.

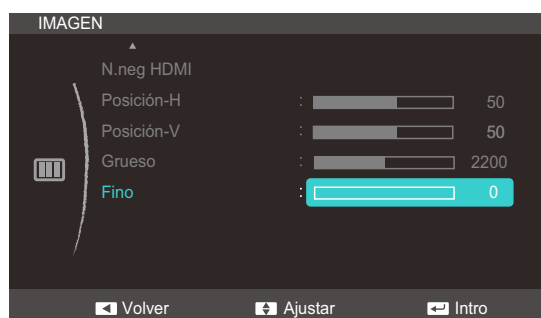

- 4 Ajuste **Fino** moviendo el botón JOG ARRIBA/ABAJO.
- 5 Se aplicará la opción seleccionada.

Configuración de Matiz

Permite ajustar el matiz de la pantalla. Este menú no está disponible cuando **SAMSUNG MAGIC Bright** se establece como modo **Cine** o **Contraste dinám.**.

6.1 Rojo

Permite ajustar el valor del color rojo de la imagen. (Rango: 0~100)

Cuanto mayor sea el valor, más alta será la intensidad del color.

6.1.1 Configuración de Rojo

- 1 Cuando aparezca la Guía de teclas de función, seleccione [] moviendo el botón JOG ARRIBA. A continuación, pulse el botón JOG.
- 2 Muévase a **COLOR** moviendo el botón JOG ARRIBA/ABAJO y presione luego el botón JOG.
- 3 Muévase a **Rojo** moviendo el botón JOG ARRIBA/ABAJO y presione luego el botón JOG. Aparecerá la ventana siguiente.

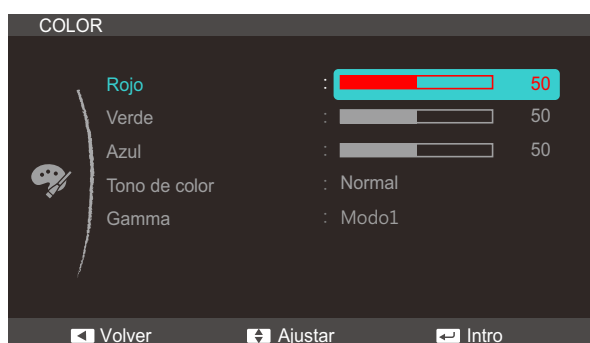

- 4 Ajuste **Rojo** moviendo el botón JOG ARRIBA/ABAJO.
- 5 Se aplicará la opción seleccionada.

6.2 Verde

Permite ajustar el valor del color verde de la imagen. (Rango: 0~100)

Cuanto mayor sea el valor, más alta será la intensidad del color.

6.2.1 Configuración de Verde

- 1 Cuando aparezca la Guía de teclas de función, seleccione [] moviendo el botón JOG ARRIBA. A continuación, pulse el botón JOG.
- 2 Muévase a **COLOR** moviendo el botón JOG ARRIBA/ABAJO y presione luego el botón JOG.
- 3 Muévase a **Verde** moviendo el botón JOG ARRIBA/ABAJO y presione luego el botón JOG. Aparecerá la ventana siguiente.

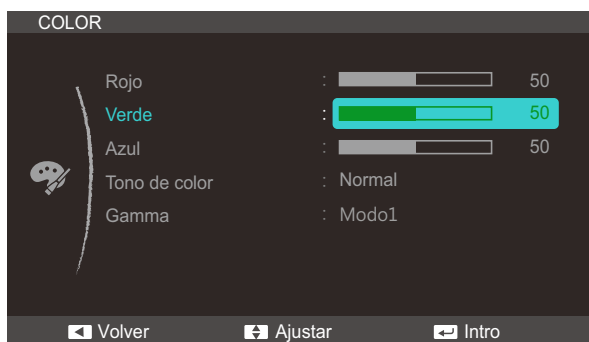

- 4 Ajuste **Verde** moviendo el botón JOG ARRIBA/ABAJO.
- 5 Se aplicará la opción seleccionada.

6.3 Azul

Permite ajustar el valor del color azul de la imagen. (Rango: 0~100)

Cuanto mayor sea el valor, más alta será la intensidad del color.

6.3.1 Configuración de Azul

- 1 Cuando aparezca la Guía de teclas de función, seleccione [**III**] moviendo el botón JOG ARRIBA. A continuación, pulse el botón JOG.
- 2 Muévase a **COLOR** moviendo el botón JOG ARRIBA/ABAJO y presione luego el botón JOG.
- 3 Muévase a **Azul** moviendo el botón JOG ARRIBA/ABAJO y presione luego el botón JOG. Aparecerá la ventana siguiente.

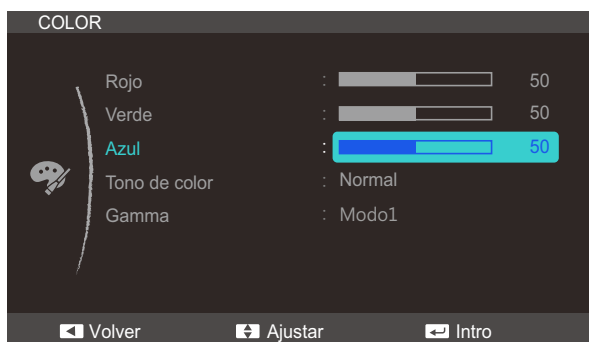

- 4 Ajuste **Azul** moviendo el botón JOG ARRIBA/ABAJO.
- 5 Se aplicará la opción seleccionada.

6.4 Tono de color

Ajuste el tono de color general de la imagen.



Este menú no está disponible cuando **SAMSUNG MAGIC Angle** está habilitado.

6.4.1 Ajuste de la configuración de Tono de color

- 1 Cuando aparezca la Guía de teclas de función, seleccione [] moviendo el botón JOG ARRIBA. A continuación, pulse el botón JOG.
- 2 Muévase a **COLOR** moviendo el botón JOG ARRIBA/ABAJO y presione luego el botón JOG.
- 3 Muévase a **Tono de color** moviendo el botón JOG ARRIBA/ABAJO y presione luego el botón JOG. Aparecerá la ventana siguiente.

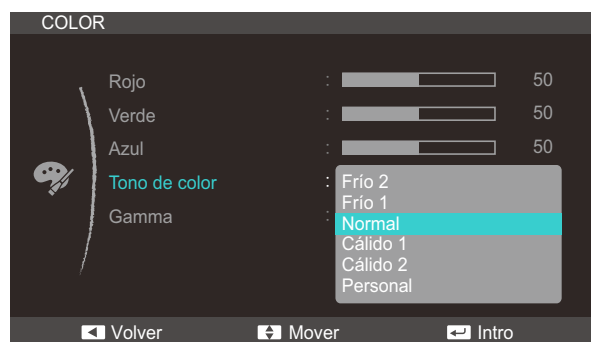

- **Frío 2**: Permite establecer la temperatura de color para que sea más fría que **Frío 1**.
- **Frío 1**: Permite establecer la temperatura de color para que sea más fría que **Normal**.
- **Normal**: Permite ver el tono de color estándar.
- **Cálido 1**: Permite establecer la temperatura de color para que sea más cálida que en el modo **Normal**.
- **Cálido 2**: Permite establecer la temperatura de color para que sea más cálida que **Cálido 1**.
- **Personal**: Permite personalizar el tono de color.



- Cuando la entrada externa está conectada a través de **HDMI** y **Modo PC/AV** está establecido como **AV**, **Tono de color** tiene cuatro valores de temperatura del color (**Frío**, **Normal**, **Cálido** y **Personal**).
- Es posible que no se admita la función, según los puertos ofrecidos en el producto.

- 4 Muévase a la opción deseada moviendo el botón JOG ARRIBA/ABAJO y pulse luego el botón JOG.
- 5 Se aplicará la opción seleccionada.

6.5 Gamma

Ajuste el brillo de rango medio (gamma) de la imagen.



Este menú no está disponible cuando **SAMSUNG MAGIC Angle** está habilitado.

6.5.1 Configuración de Gamma

- 1 Cuando aparezca la Guía de teclas de función, seleccione [] moviendo el botón JOG ARRIBA. A continuación, pulse el botón JOG.
- 2 Muévase a **COLOR** moviendo el botón JOG ARRIBA/ABAJO y presione luego el botón JOG.
- 3 Muévase a **Gamma** moviendo el botón JOG ARRIBA/ABAJO y presione luego el botón JOG. Aparecerá la ventana siguiente.



- 4 Muévase a la opción deseada moviendo el botón JOG ARRIBA/ABAJO y pulse luego el botón JOG.
- 5 Se aplicará la opción seleccionada.

7.1 Idioma

Establezca el idioma de los menús.



- Un cambio en el ajuste del idioma sólo se aplicará a la visualización de los menús en pantalla.
- No se aplicará a otras funciones del PC.

7.1.1 Cambio del Idioma

- 1 Cuando aparezca la Guía de teclas de función, seleccione [] moviendo el botón JOG ARRIBA. A continuación, pulse el botón JOG.
- 2 Muévase a **CONFIG. DEL MENÚ** moviendo el botón JOG ARRIBA/ABAJO y presione luego el botón JOG.
- 3 Muévase a **Idioma** moviendo el botón JOG ARRIBA/ABAJO y presione luego el botón JOG. Aparecerá la ventana siguiente.



- 4 Muévase a la opción deseada moviendo el botón JOG ARRIBA/ABAJO y pulse luego el botón JOG.
- 5 Se aplicará la opción seleccionada.

7.2 Posición-H menú y Posición-V menú

Posición-H menú: Permite mover la posición del menú hacia la izquierda o la derecha.

Posición-V menú: Permite mover la posición del menú hacia arriba o hacia abajo.

7.2.1 Configuración de Posición-H menú y Posición-V menú

- 1 Cuando aparezca la Guía de teclas de función, seleccione [] moviendo el botón JOG ARRIBA. A continuación, pulse el botón JOG.
- 2 Muévase a **CONFIG. DEL MENÚ** moviendo el botón JOG ARRIBA/ABAJO y presione luego el botón JOG.
- 3 Muévase a **Posición-H menú** o **Posición-V menú** moviendo el botón JOG ARRIBA/ABAJO y pulse luego el botón JOG. Aparecerá la ventana siguiente.

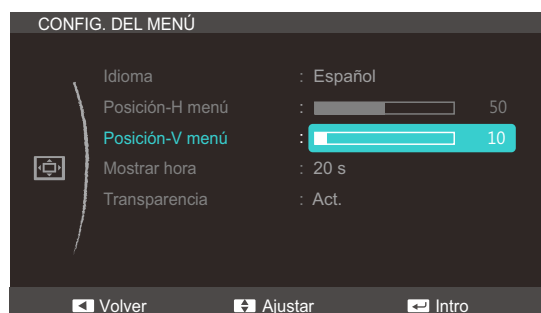
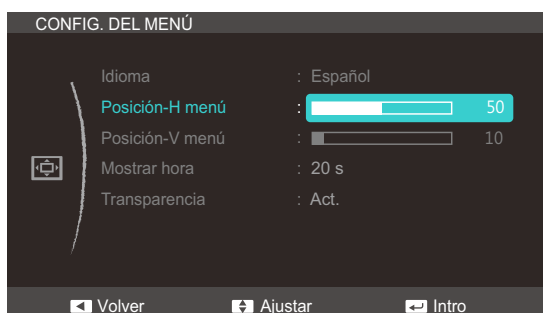

- 4 Ajuste **Posición-H menú** o **Posición-V menú** moviendo el botón JOG ARRIBA/ABAJO y pulse luego el botón JOG.
- 5 Se aplicará la opción seleccionada.

7.3 Mostrar hora

Permite establecer el menú que aparece en pantalla (OSD) de forma que desaparezca automáticamente en caso de no utilizarse durante un periodo de tiempo especificado.

Mostrar hora se puede utilizar para especificar el tiempo tras el cual desea que desaparezca el menú OSD.

7.3.1 Configuración de Mostrar hora

- 1 Cuando aparezca la Guía de teclas de función, seleccione [] moviendo el botón JOG ARRIBA. A continuación, pulse el botón JOG.
- 2 Muévase a **CONFIG. DEL MENÚ** moviendo el botón JOG ARRIBA/ABAJO y presione luego el botón JOG.
- 3 Muévase a **Mostrar hora** moviendo el botón JOG ARRIBA/ABAJO y presione luego el botón JOG. Aparecerá la ventana siguiente

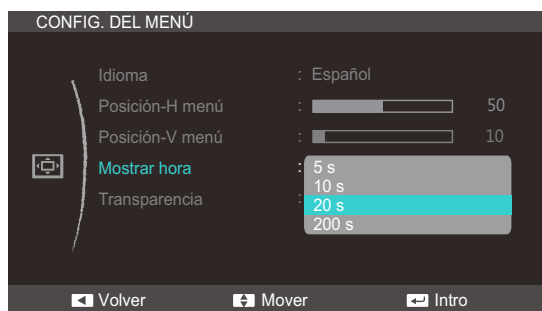

- 4 Muévase a la opción deseada moviendo el botón JOG ARRIBA/ABAJO y pulse luego el botón JOG.
- 5 Se aplicará la opción seleccionada.

7.4 Transparencia

Configure la transparencia de las ventanas de los menús:

7.4.1 Modificación de Transparencia

- 1 Cuando aparezca la Guía de teclas de función, seleccione [**III**] moviendo el botón JOG ARRIBA. A continuación, pulse el botón JOG.
- 2 Muévase a **CONFIG. DEL MENÚ** moviendo el botón JOG ARRIBA/ABAJO y presione luego el botón JOG.
- 3 Muévase a **Transparencia** moviendo el botón JOG ARRIBA/ABAJO y presione luego el botón JOG. Aparecerá la ventana siguiente.

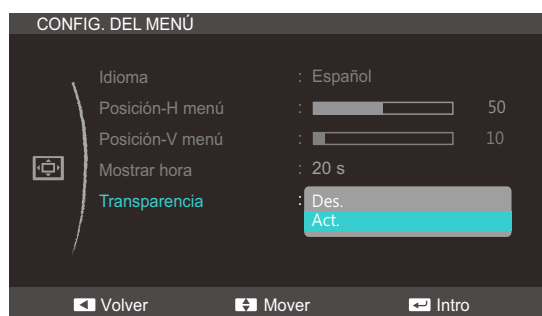

- 4 Muévase a la opción deseada moviendo el botón JOG ARRIBA/ABAJO y pulse luego el botón JOG.
- 5 Se aplicará la opción seleccionada.

8.1 Restaurar

Permite devolver todos los ajustes del producto a la configuración de fábrica predeterminada.

8.1.1 Configuración de inicialización (Restaurar)

- 1 Cuando aparezca la Guía de teclas de función, seleccione [] moviendo el botón JOG ARRIBA. A continuación, pulse el botón JOG.
- 2 Muévase a **CONFIG. Y REST.** moviendo el botón JOG ARRIBA/ABAJO y presione luego el botón JOG.
- 3 Muévase a **Restaurar** moviendo el botón JOG ARRIBA/ABAJO y presione luego el botón JOG. Aparecerá la ventana siguiente.

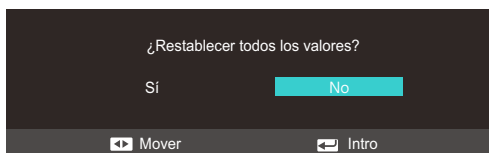

- 4 Muévase a la opción deseada moviendo el botón JOG IZQUIERDA/DERECHA y pulse luego el botón JOG.
- 5 Se aplicará la opción seleccionada.

8.2 Ahorro energía

La función **Ahorro energía** reduce el consumo de energía ya que controla la corriente eléctrica que utiliza el panel del monitor.



Este menú no está disponible cuando **SAMSUNG MAGIC Bright** está en el modo **Contraste dinám.**.

8.2.1 Configuración de Ahorro energía

- 1 Cuando aparezca la Guía de teclas de función, seleccione [] moviendo el botón JOG ARRIBA. A continuación, pulse el botón JOG.
- 2 Muévase a **CONFIG. Y REST.** moviendo el botón JOG ARRIBA/ABAJO y presione luego el botón JOG.
- 3 Muévase a **Ahorro energía** moviendo el botón JOG ARRIBA/ABAJO y presione luego el botón JOG.
Aparecerá la ventana siguiente.



- **75%:** Reducir el consumo de energía del monitor hasta un 75% del nivel predeterminado.
 - **50%:** Reducir el consumo de energía del monitor hasta un 50% del nivel predeterminado.
 - **Des.:** Desactivar la función **Ahorro energía**.
- 4 Muévase a la opción deseada moviendo el botón JOG ARRIBA/ABAJO y pulse luego el botón JOG.
 - 5 Se aplicará la opción seleccionada.

8.3 Temp. apag.

Puede configurar el producto para que se apague automáticamente.

8.3.1 Configuración de Temp. apag.

- 1 Cuando aparezca la Guía de teclas de función, seleccione [] moviendo el botón JOG ARRIBA. A continuación, pulse el botón JOG.
- 2 Muévase a **CONFIG. Y REST.** moviendo el botón JOG ARRIBA/ABAJO y presione luego el botón JOG.
- 3 Muévase a **Temp. apag.** moviendo el botón JOG ARRIBA/ABAJO y presione luego el botón JOG. Aparecerá la ventana siguiente.

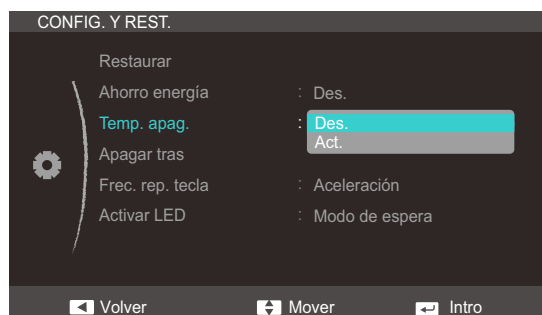

- **Des.:** Desactiva el temporizador de apagado de forma que el producto no se apague automáticamente.
 - **Act.:** Activa el temporizador de apagado de forma que el producto se apague automáticamente.
- 4 Muévase a la opción deseada moviendo el botón JOG ARRIBA/ABAJO y pulse luego el botón JOG.
 - 5 Se aplicará la opción seleccionada.

8.4 Apagar tras

El temporizador de apagado se puede establecer en un rango de 1 a 23 horas. El producto se apagará automáticamente una vez transcurrido el número especificado de horas.



Este menú sólo está disponible si **Temp. apag.** se ha establecido como **Act.**.

8.4.1 Configuración de Apagar tras

- 1 Cuando aparezca la Guía de teclas de función, seleccione [] moviendo el botón JOG ARRIBA. A continuación, pulse el botón JOG.
- 2 Muévase a **CONFIG. Y REST.** moviendo el botón JOG ARRIBA/ABAJO y presione luego el botón JOG.
- 3 Muévase a **Apagar tras** moviendo el botón JOG ARRIBA/ABAJO y presione luego el botón JOG. Aparecerá la ventana siguiente.

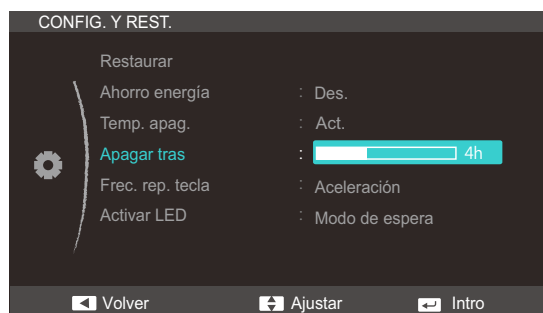

- 4 Ajuste **Apagar tras** moviendo el botón JOG ARRIBA/ABAJO.
- 5 Se aplicará la opción seleccionada.

8.5 Frec. rep. tecla

Permite controlar la velocidad de respuesta de un botón al pulsarlo.

8.5.1 Configuración de Frec. rep. tecla

- 1 Cuando aparezca la Guía de teclas de función, seleccione [] moviendo el botón JOG ARRIBA. A continuación, pulse el botón JOG.
- 2 Muévase a **CONFIG. Y REST.** moviendo el botón JOG ARRIBA/ABAJO y presione luego el botón JOG.
- 3 Muévase a **Frec. rep. tecla** moviendo el botón JOG ARRIBA/ABAJO y presione luego el botón JOG.

Aparecerá la ventana siguiente.



- Es posible seleccionar **Aceleración**, **1 s** o **2 s**. Si se selecciona **No repetir**, un comando responde sólo una vez al pulsar un botón.
- 4 Muévase a la opción deseada moviendo el botón JOG ARRIBA/ABAJO y pulse luego el botón JOG.
 - 5 Se aplicará la opción seleccionada.

8.6 Activar LED

Configure los ajustes para activar o desactivar el LED de alimentación, ubicado en la parte inferior del producto.

8.6.1 Configuración de Activar LED

- 1 Cuando aparezca la Guía de teclas de función, seleccione [] moviendo el botón JOG ARRIBA. A continuación, pulse el botón JOG.
- 2 Muévase a **CONFIG. Y REST.** moviendo el botón JOG ARRIBA/ABAJO y presione luego el botón JOG.
- 3 Muévase a **Activar LED** moviendo el botón JOG ARRIBA/ABAJO y presione luego el botón JOG. Aparecerá la ventana siguiente.

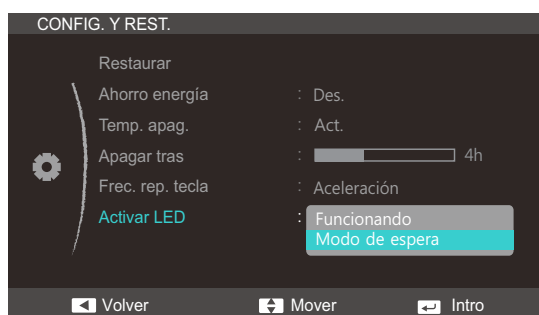

- **Funcionando:** El LED de alimentación estará encendido cuando el producto esté encendido.
 - **Modo de espera:** El LED de alimentación estará encendido cuando el producto esté apagado.
- 4 Muévase a la opción deseada moviendo el botón JOG ARRIBA/ABAJO y pulse luego el botón JOG.
 - 5 Se aplicará la opción seleccionada.

9.1 Restaurar

Permite devolver todos los ajustes del producto a la configuración de fábrica predeterminada.

9.1.1 Configuración de inicialización (Restaurar)

- 1 Cuando aparezca la Guía de teclas de función, seleccione [] moviendo el botón JOG ARRIBA. A continuación, pulse el botón JOG.
- 2 Muévase a **CONFIG. Y REST.** moviendo el botón JOG ARRIBA/ABAJO y presione luego el botón JOG.
- 3 Muévase a **Restaurar** moviendo el botón JOG ARRIBA/ABAJO y presione luego el botón JOG. Aparecerá la ventana siguiente.

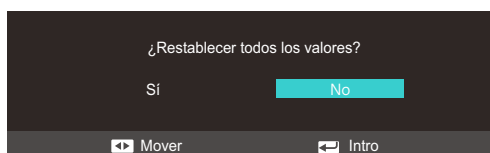
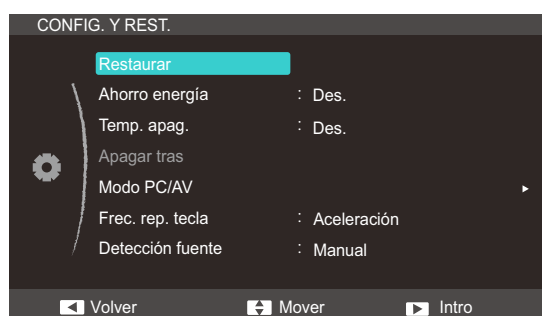

- 4 Muévase a la opción deseada moviendo el botón JOG IZQUIERDA/DERECHA y pulse luego el botón JOG.
- 5 Se aplicará la opción seleccionada.

9.2 Ahorro energía

La función **Ahorro energía** reduce el consumo de energía ya que controla la corriente eléctrica que utiliza el panel del monitor.



Este menú no está disponible cuando **SAMSUNG MAGIC Bright** está en el modo **Contraste dinám.**

9.2.1 Configuración de Ahorro energía

- 1 Cuando aparezca la Guía de teclas de función, seleccione [] moviendo el botón JOG ARRIBA. A continuación, pulse el botón JOG.
- 2 Muévase a **CONFIG. Y REST.** moviendo el botón JOG ARRIBA/ABAJO y presione luego el botón JOG.
- 3 Muévase a **Ahorro energía** moviendo el botón JOG ARRIBA/ABAJO y presione luego el botón JOG.
Aparecerá la ventana siguiente.



- **75%:** Reducir el consumo de energía del monitor hasta un 75% del nivel predeterminado.
 - **50%:** Reducir el consumo de energía del monitor hasta un 50% del nivel predeterminado.
 - **Des.:** Desactivar la función **Ahorro energía**.
- 4 Muévase a la opción deseada moviendo el botón JOG ARRIBA/ABAJO y pulse luego el botón JOG.
 - 5 Se aplicará la opción seleccionada.

9.3 Temp. apag.

Puede configurar el producto para que se apague automáticamente.

9.3.1 Configuración de Temp. apag.

- 1 Cuando aparezca la Guía de teclas de función, seleccione [] moviendo el botón JOG ARRIBA. A continuación, pulse el botón JOG.
- 2 Muévase a **CONFIG. Y REST.** moviendo el botón JOG ARRIBA/ABAJO y presione luego el botón JOG.
- 3 Muévase a **Temp. apag.** moviendo el botón JOG ARRIBA/ABAJO y presione luego el botón JOG. Aparecerá la ventana siguiente.

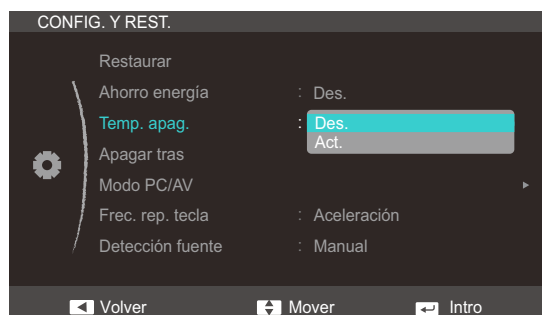

- **Des.:** Desactiva el temporizador de apagado de forma que el producto no se apague automáticamente.
 - **Act.:** Activa el temporizador de apagado de forma que el producto se apague automáticamente.
- 4 Muévase a la opción deseada moviendo el botón JOG ARRIBA/ABAJO y pulse luego el botón JOG.
 - 5 Se aplicará la opción seleccionada.

9.4 Apagar tras

El temporizador de apagado se puede establecer en un rango de 1 a 23 horas. El producto se apagará automáticamente una vez transcurrido el número especificado de horas.



Este menú sólo está disponible si **Temp. apag.** se ha establecido como **Act.**.

9.4.1 Configuración de Apagar tras

- 1 Cuando aparezca la Guía de teclas de función, seleccione [] moviendo el botón JOG ARRIBA. A continuación, pulse el botón JOG.
- 2 Muévase a **CONFIG. Y REST.** moviendo el botón JOG ARRIBA/ABAJO y presione luego el botón JOG.
- 3 Muévase a **Apagar tras** moviendo el botón JOG ARRIBA/ABAJO y presione luego el botón JOG. Aparecerá la ventana siguiente.

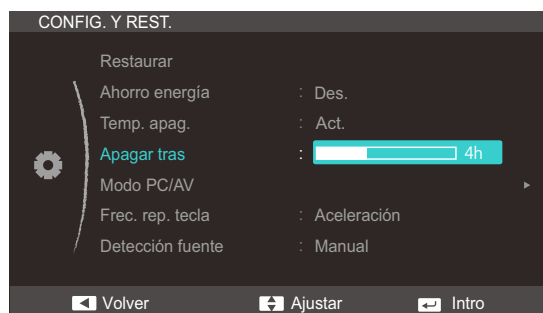

- 4 Ajuste **Apagar tras** moviendo el botón JOG ARRIBA/ABAJO.
- 5 Se aplicará la opción seleccionada.

9.5 Modo PC/AV

Establezca **Modo PC/AV** como **AV**. Se agrandará el tamaño de la imagen. Esta opción es útil para ver películas.



- Esta función no admite el modo **Analógico**.
- Se suministra sólo para modelos panorámicos como 16:9 o 16:10.

9.5.1 Configuración de Modo PC/AV

- 1 Cuando aparezca la Guía de teclas de función, seleccione [] moviendo el botón JOG ARRIBA. A continuación, pulse el botón JOG.
- 2 Muévase a **CONFIG. Y REST.** moviendo el botón JOG ARRIBA/ABAJO y presione luego el botón JOG.
- 3 Muévase a **Modo PC/AV** moviendo el botón JOG ARRIBA/ABAJO y presione luego el botón JOG. Aparecerá la ventana siguiente.

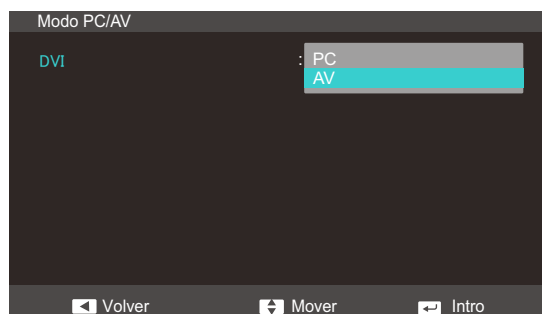
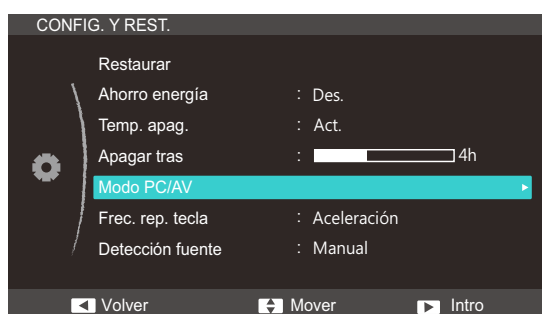

- 4 Muévase a la opción deseada moviendo el botón JOG ARRIBA/ABAJO y pulse luego el botón JOG.
- 5 Se aplicará la opción seleccionada.

9.6 Frec. rep. tecla

Permite controlar la velocidad de respuesta de un botón al pulsarlo.

9.6.1 Configuración de Frec. rep. tecla

- 1 Cuando aparezca la Guía de teclas de función, seleccione [] moviendo el botón JOG ARRIBA. A continuación, pulse el botón JOG.
- 2 Muévase a **CONFIG. Y REST.** moviendo el botón JOG ARRIBA/ABAJO y presione luego el botón JOG.
- 3 Muévase a **Frec. rep. tecla** moviendo el botón JOG ARRIBA/ABAJO y presione luego el botón JOG.

Aparecerá la ventana siguiente.

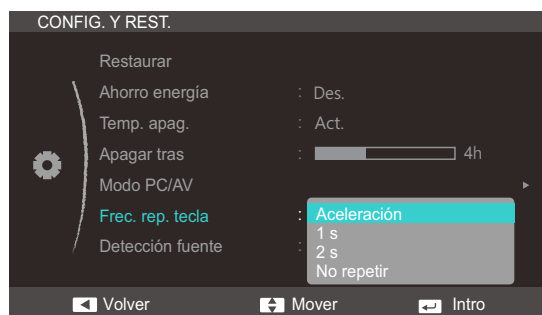

- Es posible seleccionar **Aceleración**, **1 s** o **2 s**. Si se selecciona **No repetir**, un comando responde sólo una vez al pulsar un botón.
- 4 Muévase a la opción deseada moviendo el botón JOG ARRIBA/ABAJO y pulse luego el botón JOG.
 - 5 Se aplicará la opción seleccionada.

9.7 Detección fuente

Active **Detección fuente**

9.7.1 Configuración de Detección fuente

- 1 Cuando aparezca la Guía de teclas de función, seleccione [F4] moviendo el botón JOG ARRIBA. A continuación, pulse el botón JOG.
- 2 Muévase a **CONFIG. Y REST.** moviendo el botón JOG ARRIBA/ABAJO y presione luego el botón JOG.
- 3 Muévase a **Detección fuente** moviendo el botón JOG ARRIBA/ABAJO y presione luego el botón JOG.

Aparecerá la ventana siguiente.

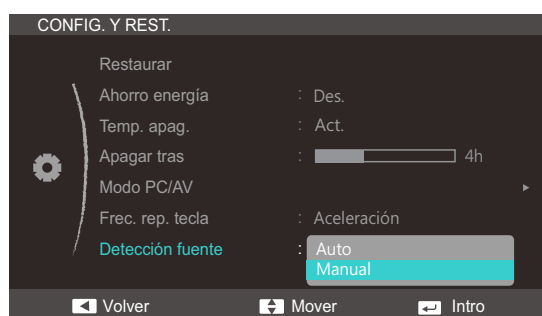

- **Auto**: La fuente de entrada se reconocerá automáticamente.
 - **Manual**: Permite seleccionar una fuente de entrada manualmente.
- 4 Muévase a la opción deseada moviendo el botón JOG ARRIBA/ABAJO y pulse luego el botón JOG.
 - 5 Se aplicará la opción seleccionada.

9.8 Activar LED

Configure los ajustes para activar o desactivar el LED de alimentación, ubicado en la parte inferior del producto.

9.8.1 Configuración de Activar LED

- 1 Cuando aparezca la Guía de teclas de función, seleccione [] moviendo el botón JOG ARRIBA. A continuación, pulse el botón JOG.
- 2 Muévase a **CONFIG. Y REST.** moviendo el botón JOG ARRIBA/ABAJO y presione luego el botón JOG.
- 3 Muévase a **Activar LED** moviendo el botón JOG ARRIBA/ABAJO y presione luego el botón JOG. Aparecerá la ventana siguiente.



- **Funcionando:** El LED de alimentación estará encendido cuando el producto esté encendido.
 - **Modo de espera:** El LED de alimentación estará encendido cuando el producto esté apagado.
- 4 Muévase a la opción deseada moviendo el botón JOG ARRIBA/ABAJO y pulse luego el botón JOG.
 - 5 Se aplicará la opción seleccionada.



Configuración y restauración "(S22C350H / S23C340H / S23C350H / S24C340HL / S24C350H / S24C350HL / S27C350H)"

10.1 Restaurar

Permite devolver todos los ajustes del producto a la configuración de fábrica predeterminada.

10.1.1 Configuración de inicialización (Restaurar)

- 1 Cuando aparezca la Guía de teclas de función, seleccione [] moviendo el botón JOG ARRIBA. A continuación, pulse el botón JOG.
- 2 Muévase a **CONFIG. Y REST.** moviendo el botón JOG ARRIBA/ABAJO y presione luego el botón JOG.
- 3 Muévase a **Restaurar** moviendo el botón JOG ARRIBA/ABAJO y presione luego el botón JOG. Aparecerá la ventana siguiente.

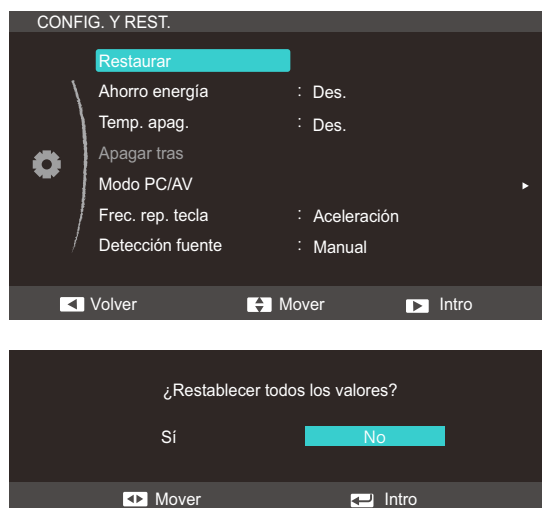

- 4 Muévase a la opción deseada moviendo el botón JOG IZQUIERDA/DERECHA y pulse luego el botón JOG.
- 5 Se aplicará la opción seleccionada.

Configuración y restauración "(S22C350H / S23C340H / S23C350H / S24C340HL / S24C350H / S24C350HL / S27C350H)"

10.2 Ahorro energía

La función **Ahorro energía** reduce el consumo de energía ya que controla la corriente eléctrica que utiliza el panel del monitor.



Este menú no está disponible cuando **SAMSUNG MAGIC Bright** está en el modo **Contraste dinám.**

10.2.1 Configuración de Ahorro energía

- 1 Cuando aparezca la Guía de teclas de función, seleccione [] moviendo el botón JOG ARRIBA. A continuación, pulse el botón JOG.
- 2 Muévase a **CONFIG. Y REST.** moviendo el botón JOG ARRIBA/ABAJO y presione luego el botón JOG.
- 3 Muévase a **Ahorro energía** moviendo el botón JOG ARRIBA/ABAJO y presione luego el botón JOG.
Aparecerá la ventana siguiente.



- **75%:** Reducir el consumo de energía del monitor hasta un 75% del nivel predeterminado.
 - **50%:** Reducir el consumo de energía del monitor hasta un 50% del nivel predeterminado.
 - **Des.:** Desactivar la función **Ahorro energía**.
- 4 Muévase a la opción deseada moviendo el botón JOG ARRIBA/ABAJO y pulse luego el botón JOG.
 - 5 Se aplicará la opción seleccionada.

Configuración y restauración "(S22C350H / S23C340H / S23C350H / S24C340HL / S24C350H / S24C350HL / S27C350H)"

10.3 Temp. apag.

Puede configurar el producto para que se apague automáticamente.

10.3.1 Configuración de Temp. apag.

- 1 Cuando aparezca la Guía de teclas de función, seleccione [] moviendo el botón JOG ARRIBA. A continuación, pulse el botón JOG.
- 2 Muévase a **CONFIG. Y REST.** moviendo el botón JOG ARRIBA/ABAJO y presione luego el botón JOG.
- 3 Muévase a **Temp. apag.** moviendo el botón JOG ARRIBA/ABAJO y presione luego el botón JOG. Aparecerá la ventana siguiente.

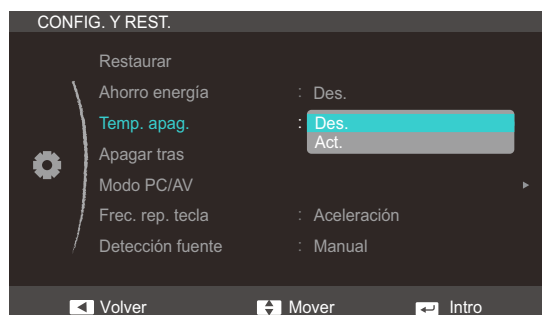

- **Des.:** Desactiva el temporizador de apagado de forma que el producto no se apague automáticamente.
 - **Act.:** Activa el temporizador de apagado de forma que el producto se apague automáticamente.
- 4 Muévase a la opción deseada moviendo el botón JOG ARRIBA/ABAJO y pulse luego el botón JOG.
 - 5 Se aplicará la opción seleccionada.



Configuración y restauración "(S22C350H / S23C340H / S23C350H / S24C340HL / S24C350H / S24C350HL / S27C350H)"

10.4 Apagar tras

El temporizador de apagado se puede establecer en un rango de 1 a 23 horas. El producto se apagará automáticamente una vez transcurrido el número especificado de horas.



Este menú sólo está disponible si **Temp. apag.** se ha establecido como **Act.**.

10.4.1 Configuración de Apagar tras

- 1 Cuando aparezca la Guía de teclas de función, seleccione [] moviendo el botón JOG ARRIBA. A continuación, pulse el botón JOG.
- 2 Muévase a **CONFIG. Y REST.** moviendo el botón JOG ARRIBA/ABAJO y presione luego el botón JOG.
- 3 Muévase a **Apagar tras** moviendo el botón JOG ARRIBA/ABAJO y presione luego el botón JOG. Aparecerá la ventana siguiente.

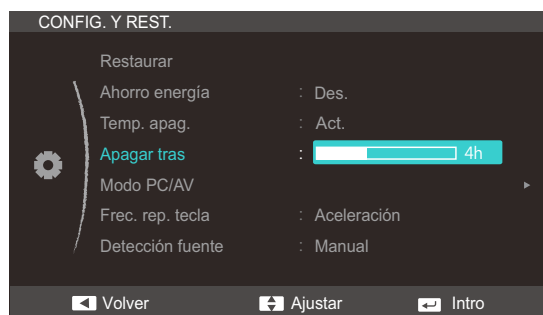

- 4 Ajuste **Apagar tras** moviendo el botón JOG ARRIBA/ABAJO.
- 5 Se aplicará la opción seleccionada.



En productos para el mercado europeo **Temp. apag.** está configurado para activarse automáticamente 4 horas después de encender el producto. Dicha configuración cumple con la normativa aplicable sobre alimentación eléctrica. Si no quiere que se active el temporizador, vaya a **Menú** → **CONFIG. Y REST.** y configure **Temp. apag.** como **Des.**.

Configuración y restauración "(S22C350H / S23C340H / S23C350H / S24C340HL / S24C350H / S24C350HL / S27C350H)"

10.5 Modo PC/AV

Establezca **Modo PC/AV** como **AV**. Se agrandará el tamaño de la imagen. Esta opción es útil para ver películas.



- Esta función no admite el modo **Analógico**.
- Se suministra sólo para modelos panorámicos como 16:9 o 16:10.

10.5.1 Configuración de Modo PC/AV

- 1 Cuando aparezca la Guía de teclas de función, seleccione [] moviendo el botón JOG ARRIBA. A continuación, pulse el botón JOG.
- 2 Muévase a **CONFIG. Y REST.** moviendo el botón JOG ARRIBA/ABAJO y presione luego el botón JOG.
- 3 Muévase a **Modo PC/AV** moviendo el botón JOG ARRIBA/ABAJO y presione luego el botón JOG. Aparecerá la ventana siguiente.

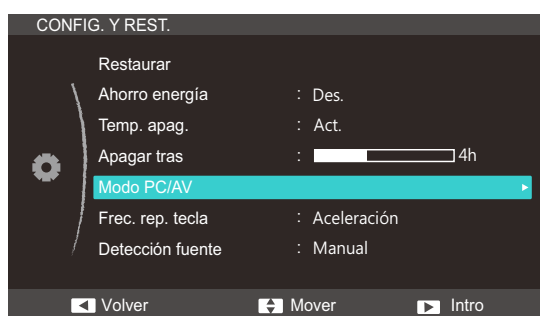

- 4 Muévase a la opción deseada moviendo el botón JOG ARRIBA/ABAJO y pulse luego el botón JOG.
- 5 Se aplicará la opción seleccionada.

Configuración y restauración "(S22C350H / S23C340H / S23C350H / S24C340HL / S24C350H / S24C350HL / S27C350H)"

10.6 Frec. rep. tecla

Permite controlar la velocidad de respuesta de un botón al pulsarlo.

10.6.1 Configuración de Frec. rep. tecla

- 1 Cuando aparezca la Guía de teclas de función, seleccione [] moviendo el botón JOG ARRIBA. A continuación, pulse el botón JOG.
- 2 Muévase a **CONFIG. Y REST.** moviendo el botón JOG ARRIBA/ABAJO y presione luego el botón JOG.
- 3 Muévase a **Frec. rep. tecla** moviendo el botón JOG ARRIBA/ABAJO y presione luego el botón JOG.

Aparecerá la ventana siguiente.

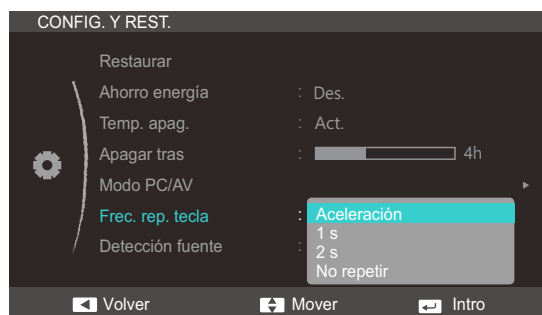

- Es posible seleccionar **Aceleración**, **1 s** o **2 s**. Si se selecciona **No repetir**, un comando responde sólo una vez al pulsar un botón.
- 4 Muévase a la opción deseada moviendo el botón JOG ARRIBA/ABAJO y pulse luego el botón JOG.
 - 5 Se aplicará la opción seleccionada.

10.7 Detección fuente

Active **Detección fuente**

10.7.1 Configuración de Detección fuente

- 1 Cuando aparezca la Guía de teclas de función, seleccione [F10] moviendo el botón JOG ARRIBA. A continuación, pulse el botón JOG.
- 2 Muévase a **CONFIG. Y REST.** moviendo el botón JOG ARRIBA/ABAJO y presione luego el botón JOG.
- 3 Muévase a **Detección fuente** moviendo el botón JOG ARRIBA/ABAJO y presione luego el botón JOG.

Aparecerá la ventana siguiente.

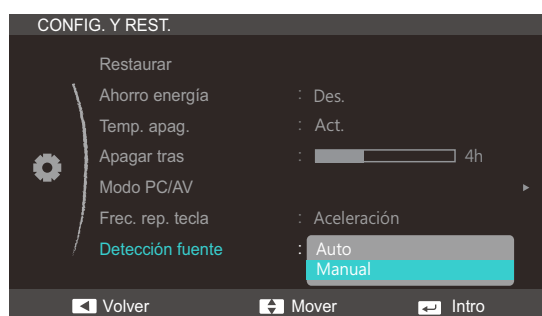

- **Auto:** La fuente de entrada se reconocerá automáticamente.
 - **Manual:** Permite seleccionar una fuente de entrada manualmente.
- 4 Muévase a la opción deseada moviendo el botón JOG ARRIBA/ABAJO y pulse luego el botón JOG.
 - 5 Se aplicará la opción seleccionada.



Configuración y restauración "(S22C350H / S23C340H / S23C350H / S24C340HL / S24C350H / S24C350HL / S27C350H)"

10.8 Activar LED

Configure los ajustes para activar o desactivar el LED de alimentación, ubicado en la parte inferior del producto.

10.8.1 Configuración de Activar LED

- 1 Cuando aparezca la Guía de teclas de función, seleccione [] moviendo el botón JOG ARRIBA. A continuación, pulse el botón JOG.
- 2 Muévase a **CONFIG. Y REST.** moviendo el botón JOG ARRIBA/ABAJO y presione luego el botón JOG.
- 3 Muévase a **Activar LED** moviendo el botón JOG ARRIBA/ABAJO y presione luego el botón JOG. Aparecerá la ventana siguiente.



- **Funcionando:** El LED de alimentación estará encendido cuando el producto esté encendido.
 - **Modo de espera:** El LED de alimentación estará encendido cuando el producto esté apagado.
- 4 Muévase a la opción deseada moviendo el botón JOG ARRIBA/ABAJO y pulse luego el botón JOG.
 - 5 Se aplicará la opción seleccionada.

11.1 INFORMACIÓN

Permiten ver la fuente de entrada, la frecuencia y la resolución actuales.

11.1.1 Acceso a INFORMACIÓN

- 1 Cuando aparezca la Guía de teclas de función, seleccione [] moviendo el botón JOG ARRIBA. A continuación, pulse el botón JOG.
- 2 Muévase a **INFORMACIÓN** moviendo el botón JOG ARRIBA/ABAJO y presione luego el botón JOG. Aparecerá la ventana siguiente.



Los elementos de menú mostrados pueden variar dependiendo del modelo.

11.2 Configuración de Brillo y Contraste en la pantalla inicial

Ajuste **Brillo** y **Contraste** moviendo el botón JOG cuando se muestre en pantalla la Guía de teclas directas.

- 1 Cuando mueva el botón JOG a IZQUIERDA/DERECHA, aparecerá la siguiente pantalla.



- 2 Muévase a **Brillo** → **Contraste**, **Contraste** → **Brillo** moviendo el botón JOG ARRIBA/ABAJO.
- 3 Ajuste **Brillo** y **Contraste** moviendo el botón JOG a IZQUIERDA/DERECHA.

11.3 Configuración de Volumen en la pantalla inicial

Ajuste **Volumen** moviendo el botón JOG cuando se muestre en pantalla la Guía de teclas directas.

- 1 Cuando mueva el botón JOG a IZQUIERDA/DERECHA, aparecerá la siguiente pantalla.

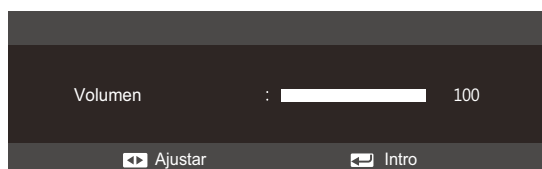

- 2 Ajuste **Volumen** moviendo el botón JOG IZQUIERDA/DERECHA.



- Esta función sólo está disponible en el modo **HDMI**.
- Es posible que no se admita la función, según los puertos ofrecidos en el producto.

12.1 MagicTune



12.1.1 ¿Qué es "MagicTune"?



"MagicTune" es un programa de software que facilita el ajuste del monitor al proporcionar directrices y descripciones comprensibles de las funciones del monitor.

Se puede ajustar el producto con el ratón y el teclado sin tener que utilizar los botones de funcionamiento del producto.

12.1.2 Instalación del software

- 1 Inserte el CD de instalación en la unidad de CD-ROM.
- 2 Seleccione el programa de configuración de "MagicTune".
 -  Si no aparece la pantalla emergente de la instalación del software en la pantalla principal, busque en el CD-ROM el archivo de configuración de "MagicTune" y haga doble clic en él.
- 3 Seleccione el idioma de la instalación y haga clic en "Next".
- 4 Complete los pasos restantes de la instalación del software con las instrucciones de la pantalla.
 - 
 - Si tras la instalación no reinicia el ordenador quizás el software no funcione adecuadamente.
 - El icono "MagicTune" puede que no aparezca según el sistema del ordenador y las especificaciones del producto.
 - Si no aparece el icono de acceso directo, pulse la tecla F5.

Restricciones y problemas con la instalación ("MagicTune™")

La instalación de "MagicTune™" puede resultar afectada por la tarjeta gráfica, la placa base y el entorno de red.

Requisitos del sistema

SO

- Windows XP, Windows Vista, Windows 7, Windows 8

12.1.3 Eliminación del software

Sólo puede eliminar "MagicTune™" a través de **Agregar o quitar programas** en Windows.

Para eliminar "MagicTune™", siga estos pasos.

- 1 Haga clic en **Inicio** seleccione **Configuración**, y seleccione **Panel de control** en el menú.
Con Windows XP, haga clic en **Inicio** y seleccione **Panel de control** en el menú.
- 2 Haga doble clic en icono **Agregar o quitar programas** del Panel de control.
- 3 En la ventana **Agregar/Quitar**, busque y seleccione "MagicTune™" para resaltarlo.
- 4 Haga clic en **Cambiar o quitar programas** para eliminar el software.
- 5 Seleccione **Sí** para iniciar la eliminación de "MagicTune™".
- 6 Espere hasta que aparezca una ventana de mensajes que le informa de que el software se ha eliminado satisfactoriamente.



Si desea ayuda técnica, conocer las preguntas habituales o bien obtener información sobre la actualización del software "MagicTune™", visite nuestro sitio web (http://www.samsung.com/us/consumer/learningresources/monitor/magetune/pop_intro.html).

12.2 MultiScreen



"MultiScreen" permite a los usuarios utilizar el monitor dividiendo éste en varias secciones.

12.2.1 Instalación del software

- 1 Inserte el CD de instalación en la unidad de CD-ROM.
- 2 Seleccione el programa de configuración de "MultiScreen".
 -  Si no aparece la pantalla emergente de la instalación del software en la pantalla principal, busque en el CD-ROM el archivo de configuración de "MultiScreen" y haga doble clic en él.
- 3 Cuando se abra la ventana del asistente de instalación, haga clic en "Next".
- 4 Complete los pasos restantes de la instalación del software con las instrucciones de la pantalla.
 - 
 - Si tras la instalación no reinicia el ordenador quizás el software no funcione adecuadamente.
 - El icono "MultiScreen" puede que no aparezca según el sistema del ordenador y las especificaciones del producto.
 - Si no aparece el icono de acceso directo, pulse la tecla F5.

Restricciones y problemas con la instalación ("MultiScreen")

La instalación de "MultiScreen " puede resultar afectada por la tarjeta gráfica, la placa base y el entorno de red.

Requisitos del sistema

SO

- Windows™ 2000
- Windows XP Home Edition
- Windows XP Professional
- Windows Vista de 32 bits
- Windows 7 de 32 bits
- Windows 8 de 32 bits



Con "MultiScreen", se recomienda el sistema operativo Windows 2000 o superior.

Hardware

- Al menos 32 MB de memoria.

- Al menos 60 MB de espacio libre en la unidad del disco duro.

12.2.2 Eliminación del software

Haga clic en **Inicio**, seleccione **Configuración/Panel de control** y, a continuación, haga doble clic en **Agregar o quitar programas**.

Seleccione "MultiScreen" en la lista de programas y haga clic en el botón **Añadir/Borrar**.

13.1 Requisitos antes de ponerse en contacto con el Centro de servicio técnico de Samsung

13.1.1 Prueba del producto



Antes de llamar al Centro de servicio técnico de Samsung, pruebe el producto de este modo. Si el problema continúa, póngase en contacto con el Centro de servicio técnico de Samsung.

Utilice la función de prueba para comprobar si el producto funciona normalmente.

Si la pantalla se apaga y el indicador de alimentación parpadea aunque el producto esté correctamente conectado a un PC, lleve a cabo una prueba de autodiagnóstico.

- 1 Apague el PC y el producto.
- 2 Desconecte el cable del producto.
- 3 Encender el producto.
- 4 Si aparece el mensaje **Comprobar cable señal**, el producto funciona normalmente.



Si la pantalla permanece en blanco, compruebe el sistema de PC, la controladora de vídeo y el cable.

13.1.2 Comprobación de la resolución y la frecuencia

En el caso de un modo que supere la resolución admitida (consulte "14.7 Tabla de los modos de señal estándar"), aparecerá brevemente el mensaje **Modo no óptimo**.

13.1.3 Compruebe lo siguiente.

Problema de instalación (modo PC)

Problemas	Soluciones
La pantalla se enciende y se apaga continuamente.	Compruebe que el cable esté bien conectado al producto y al PC, así como que los conectores estén firmemente enchufados. (Consulte "2.2 Conexión y uso de un PC".)

Problema de la pantalla

Problemas	Soluciones
La pantalla no se puede encender.	Compruebe que el cable de alimentación esté bien conectado. Compruebe que el botón de encendido está correctamente activado. (Consulte "2.2 Conexión y uso de un PC") La pantalla no se puede encender.
Aparecerá el mensaje Comprobar cable señal .	Compruebe que el cable esté bien conectado al producto. (Consulte "2.2 Conexión y uso de un PC".)
	Compruebe que el dispositivo conectado al producto esté encendido.
Se muestra Modo no óptimo .	Este mensaje aparece cuando la señal de la tarjeta gráfica supera la resolución o la frecuencia máximas del producto.
	Cambie la resolución y la frecuencia máximas a fin de adaptarlas al rendimiento del producto mediante la consulta de la tabla de modos de señal estándar (página 146).
Las imágenes de la pantalla aparecen distorsionadas.	Compruebe la conexión del cable con el producto (consulte "2.2 Conexión y uso de un PC").
La pantalla no presenta un aspecto claro. La pantalla está borrosa.	Ajuste Grueso y Fino .
	Retire cualquier accesorio (cable de extensión de vídeo, etc.) y pruébelo de nuevo.
	Establezca la resolución y la frecuencia en los niveles recomendados.
La pantalla aparece inestable y temblorosa.	Compruebe que la resolución y la frecuencia del PC estén establecidas en un intervalo de resolución y frecuencia compatible con el producto. A continuación, si es necesario, cambie la configuración según la tabla de modos de señal estándar (página 146) de este manual y el menú INFORMACIÓN del producto.
Aparecen sombras o imágenes reflejadas a la izquierda de la pantalla.	
La pantalla es demasiado brillante. La pantalla es demasiado oscura.	Ajuste el Brillo y el Contraste
El color de la pantalla no es uniforme.	Cambie la configuración de COLOR . (Consulte " Configuración de Matiz".)
Los colores de la pantalla muestran una sombra y están distorsionados.	Cambie la configuración de COLOR . (Consulte " Configuración de Matiz".)

Problemas	Soluciones
El color blanco no parece realmente blanco.	Cambie la configuración de COLOR . (Consulte " Configuración de Matiz".)
No hay imagen en la pantalla y el LED de encendido parpadea cada 0,5-1 segundo.	El producto está en el modo de ahorro de energía.
	Pulse cualquier tecla del teclado o mueva el ratón para volver a la ventana anterior.

Problema con el sonido

Problemas	Soluciones
No hay sonido.	Compruebe la conexión del cable de audio o ajuste el volumen.
	Compruebe el volumen.
El volumen es demasiado bajo.	Ajustar el volumen.
	Si el volumen sigue siendo bajo después de subirlo al máximo nivel, ajústelo en la tarjeta de sonido del PC o el programa de software.

Problema con el dispositivo fuente

Problemas	Soluciones
Se oye un pitido cuando el PC se inicia.	Si se oye un pitido cuando se inicia el PC, debe llevar el PC a un servicio técnico.

13.2 P y R

Pregunta	Respuesta
¿Cómo puedo cambiar la frecuencia?	<p>Configure la frecuencia en la tarjeta gráfica.</p> <ul style="list-style-type: none"> Windows XP: Seleccione Panel de control → Apariencia y Temas → Pantalla → Configuración → Opciones avanzadas → Monitor y ajuste la opción Frecuencia de actualización de la pantalla debajo de Configuración del monitor. Windows ME/2000: Vaya Panel de control → Pantalla → Configuración → Avanzada → Monitor y ajuste la Frecuencia de actualización de la pantalla en Configuración del monitor. Windows Vista: Seleccione Panel de control → Apariencia y personalización → Personalización → Configuración de pantalla → Configuración avanzada → Monitor y ajuste la opción Frecuencia de actualización de la pantalla debajo de Configuración del monitor. Windows 7: Seleccione Panel de control → Apariencia y personalización → Pantalla → Resolución de pantalla → Configuración avanzada → Monitor y ajuste la opción Frecuencia de actualización de la pantalla debajo de Configuración del monitor. Windows 8: Seleccione Configuración → Panel de control → Apariencia y personalización → Pantalla → Resolución de pantalla → Configuración avanzada → Monitor y ajuste la opción Frecuencia de actualización de la pantalla debajo de Configuración del monitor.

Pregunta	Respuesta
¿Cómo puedo cambiar la resolución?	<ul style="list-style-type: none"> Windows XP: Vaya a Panel de control → Apariencia y temas → Pantalla → Configuración y ajuste la resolución. Windows ME/2000: Vaya a Panel de control → Pantalla → Configuración y ajuste la resolución. Windows Vista: Vaya a Panel de control → Apariencia y personalización → Personalizar → Configuración de pantalla y ajuste la resolución. Windows 7: Vaya a Panel de control → Apariencia y personalización → Pantalla → Ajustar resolución y ajuste la resolución. Windows 8: Vaya a Configuración → Panel de control → Apariencia y personalización → Pantalla → Ajustar resolución y ajuste la resolución.
¿Cómo puedo establecer el modo de ahorro de energía?	<ul style="list-style-type: none"> Windows XP: Establezca el modo de ahorro de energía en Panel de control → Apariencia y temas → Pantalla → Configuración del protector de pantalla o en la configuración de la BIOS del PC. Windows ME/2000: Establezca el modo de ahorro de energía en Panel de control → Pantalla → Configuración del protector de pantalla o en la configuración de la BIOS del PC. Windows Vista: Establezca el modo de ahorro de energía en Panel de control → Apariencia y personalización → Personalizar → Configuración del protector de pantalla o en la configuración de la BIOS del PC. Windows 7: Establezca el modo de ahorro de energía en Panel de control → Apariencia y personalización → Personalizar → Configuración del protector de pantalla o en la configuración de la BIOS del PC. Windows 8: Establezca el modo de ahorro de energía en Configuración → Panel de control → Apariencia y personalización → Personalizar → Configuración del protector de pantalla o en la configuración de la BIOS del PC.



Consulte el manual del usuario del PC o la tarjeta gráfica para obtener más instrucciones sobre el ajuste.

14.1 General "(S19C350NW)"

Nombre del modelo		S19C350NW
Panel	Tamaño	48 cm (19 pulgadas)
	Área de visualización	40,824 cm (H) x 25,515 cm (V)
	Separación entre píxeles	0,02835 cm (H) x 0,02835 cm (V)
Sincronización	Frecuencia horizontal	30 ~ 81 kHz
	Frecuencia vertical	56 ~ 75 Hz
Color de la pantalla		16,7 M
Resolución	Resolución óptima	1440 x 900 a 60 Hz
	Resolución máxima	1440 x 900 a 75 Hz
Señal de entrada, terminado		Análogo RGB, 0,7 Vp-p \pm 5 % Sincronización de H/V separado, compuesto, SOG Nivel TTL (V alto \geq 2,0V, V bajo \leq 0,8V)
Reloj de píxeles máximo		136 MHz (Análogo)
Alimentación eléctrica		Este producto admite 100-240 V. Dado que el voltaje estándar puede ser diferente en cada país, compruebe la etiqueta de la parte posterior del producto.
Conectores de la señal		Cable D-sub de 15 patillas a 15 patillas, separable
Dimensiones (An x Al x Pr) / Peso	Sin soporte	44,0 x 29,6 x 10,00 cm
	Con soporte	44,0 x 39,15 x 21,0 cm / 2,8 kg
Consideraciones medioambientales	Funcionamiento	Temperatura: 10°C ~ 40°C (50°F ~ 104°F) Humedad: del 10 % al 80 %, sin condensación
	Almacenamiento	Temperatura: -20°C ~ 45°C (-4°F ~ 113°F) Humedad: del 5 % al 95 %, sin condensación

Nombre del modelo	S19C350NW
Plug & Play	Este monitor se puede instalar y usar en cualquier sistema compatible Plug & Play. El intercambio de datos de dos direcciones entre el monitor y el sistema PC optimiza la configuración del monitor. La instalación del monitor tiene lugar automáticamente. Sin embargo, se puede personalizar la configuración de instalación si se desea.
Puntos del panel (píxeles)	Debido a la naturaleza de la fabricación de este producto, aproximadamente 1 píxel por millón (1 ppm) puede ser más brillante o más oscuro en el panel LCD. Esto no afecta al rendimiento del producto.



Las especificaciones anteriores están sujetas a modificaciones sin previo aviso para mejorar la calidad.



Este dispositivo es un aparato digital de Clase B.

14.2 General "(S22C350B / S23C350B / S24C350BL)"

Nombre del modelo		S22C350B	S23C350B	S24C350BL
Panel	Tamaño	54 cm (21,5 pulgadas)	58 cm (23 pulgadas)	59 cm (23,6 pulgadas)
	Área de visualización	47,664 cm (H) x 26,811 cm (V)	50,976 cm (H) x 28,674 cm (V)	52,128 cm (H) x 29,322 cm (V)
	Separación entre píxeles	0,024825 cm (H) x 0,024825 cm (V)	0,02655 cm (H) x 0,02655 cm (V)	0,02715 cm (H) x 0,02715 cm (V)
Sincronización	Frecuencia horizontal	30 ~ 81 kHz		
	Frecuencia vertical	56 ~ 75 Hz		
Color de la pantalla		16,7 M		
Resolución	Resolución óptima	1920 x 1080 a 60 Hz		
	Resolución máxima	1920 x 1080 a 60 Hz		
Señal de entrada, terminado		Analógico RGB, RGB digital compatible con DVI (interfaz visual digital) 0,7 Vp-p \pm 5% Sincronización de H/V separado, compuesto, SOG Nivel TTL (V alto \geq 2,0V, V bajo \leq 0,8V)		
Reloj de píxeles máximo		148 MHz (analógica, digital)		
Alimentación eléctrica		Este producto admite 100-240 V. Dado que el voltaje estándar puede ser diferente en cada país, compruebe la etiqueta de la parte posterior del producto.		
Conectores de la señal		Cable D-sub de 15 patillas a 15 patillas, separable Conector DVI-D a DVI-D, separable		
Dimensiones (An x Al x Pr) / Peso	Sin soporte	50,76 x 31,20 x 10,00 cm	54,60 x 32,97 x 10,00 cm	56,78 x 34,30 x 10,00 cm
	Con soporte	50,76 x 40,77 x 21,0 cm / 3,15 kg	54,6 x 42,75 x 21,00 cm / 3,35 kg	56,78 x 43,65 x 23,00 cm / 3,85 kg
Consideraciones medioambientales	Funcionamiento	Temperatura: 10°C ~ 40°C (50°F ~ 104°F) Humedad: del 10 % al 80 %, sin condensación		
	Almacenamiento	Temperatura: -20°C ~ 45°C (-4°F ~ 113°F) Humedad: del 5 % al 95 %, sin condensación		

Nombre del modelo	S22C350B	S23C350B	S24C350BL
Plug & Play	Este monitor se puede instalar y usar en cualquier sistema compatible Plug & Play. El intercambio de datos de dos direcciones entre el monitor y el sistema PC optimiza la configuración del monitor. La instalación del monitor tiene lugar automáticamente. Sin embargo, se puede personalizar la configuración de instalación si se desea.		
Puntos del panel (píxeles)	Debido a la naturaleza de la fabricación de este producto, aproximadamente 1 píxel por millón (1 ppm) puede ser más brillante o más oscuro en el panel LCD. Esto no afecta al rendimiento del producto.		



Las especificaciones anteriores están sujetas a modificaciones sin previo aviso para mejorar la calidad.



Este dispositivo es un aparato digital de Clase B.

14.3 General "(S22C350H / S23C340H)"

Nombre del modelo		S22C350H	S23C340H
Panel	Tamaño	54 cm (21,5 pulgadas)	58 cm (23 pulgadas)
	Área de visualización	47,664 cm (H) x 26,811 cm (V)	50,976 cm (H) x 28,674 cm (V)
	Separación entre píxeles	0,024825 cm (H) x 0,024825 cm (V)	0,02655 cm (H) x 0,02655 cm (V)
Sincronización	Frecuencia horizontal	30 ~ 81 kHz	
	Frecuencia vertical	56 ~ 75 Hz	
Color de la pantalla		16,7 M	
Resolución	Resolución óptima	1920 x 1080 a 60 Hz	
	Resolución máxima	1920 x 1080 a 60 Hz	
Señal de entrada, terminado		Analógico RGB, HDMI 0,7 Vp-p \pm 5% Sincronización de H/V separado, compuesto, SOG Nivel TTL (V alto \geq 2,0V, V bajo \leq 0,8V)	
Reloj de píxeles máximo		148 MHz (analógica, digital)	
Alimentación eléctrica		Este producto admite 100-240 V. Dado que el voltaje estándar puede ser diferente en cada país, compruebe la etiqueta de la parte posterior del producto.	
Conectores de la señal		Cable D-sub de 15 patillas a 15 patillas, separable Cable HDMI a DVI ,separable Cable HDMI, separable	
Dimensiones (An x Al x Pr) / Peso	Sin soporte	50,76 x 31,20 x 10,00 cm	54,60 x 32,97 x 10,00 cm
	Con soporte	50,76 x 40,77 x 21,0 cm / 3,15 kg	54,6 x 42,75 x 21,00 cm / 3,35 kg
Consideraciones medioambientales	Funcionamiento	Temperatura: 10°C ~ 40°C (50°F ~ 104°F) Humedad: del 10 % al 80 %, sin condensación	
	Almacenamiento	Temperatura: -20°C ~ 45°C (-4°F ~ 113°F) Humedad: del 5 % al 95 %, sin condensación	

Nombre del modelo	S22C350H	S23C340H
Plug & Play	Este monitor se puede instalar y usar en cualquier sistema compatible Plug & Play. El intercambio de datos de dos direcciones entre el monitor y el sistema PC optimiza la configuración del monitor. La instalación del monitor tiene lugar automáticamente. Sin embargo, se puede personalizar la configuración de instalación si se desea.	
Puntos del panel (píxeles)	Debido a la naturaleza de la fabricación de este producto, aproximadamente 1 píxel por millón (1 ppm) puede ser más brillante o más oscuro en el panel LCD. Esto no afecta al rendimiento del producto.	



Las especificaciones anteriores están sujetas a modificaciones sin previo aviso para mejorar la calidad.



Este dispositivo es un aparato digital de Clase B.

14.4 General "(S23C350H / S24C340HL)"

Nombre del modelo		S23C350H	S24C340HL
Panel	Tamaño	58 cm (23 pulgadas)	59 cm (23,6 pulgadas)
	Área de visualización	50,976 cm (H) x 28,674 cm (V)	52,128 cm (H) x 29,322 cm (V)
	Separación entre píxeles	0,02655 cm (H) x 0,02655 cm (V)	0,02715 cm (H) x 0,02715 cm (V)
Sincronización	Frecuencia horizontal	30 ~ 81 kHz	
	Frecuencia vertical	56 ~ 75 Hz	
Color de la pantalla		16,7 M	
Resolución	Resolución óptima	1920 x 1080 a 60 Hz	
	Resolución máxima	1920 x 1080 a 60 Hz	
Señal de entrada, terminado		Analógico RGB, HDMI 0,7 Vp-p \pm 5% Sincronización de H/V separado, compuesto, SOG Nivel TTL (V alto \geq 2,0V, V bajo \leq 0,8V)	
Reloj de píxeles máximo		148 MHz (analógica, digital)	
Alimentación eléctrica		Este producto admite 100-240 V. Dado que el voltaje estándar puede ser diferente en cada país, compruebe la etiqueta de la parte posterior del producto.	
Conectores de la señal		Cable D-sub de 15 patillas a 15 patillas, separable Cable HDMI a DVI ,separable Cable HDMI, separable	
Dimensiones (An x Al x Pr)/ Peso	Sin soporte	54,60 x 32,97 x 10,00 cm	56,78 x 34,30 x 10,00 cm
	Con soporte	54,6 x 42,75 x 21,00 cm / 3,35 kg	56,78 x 43,65 x 23,00 cm / 3,85 kg
Consideraciones medioambientales	Funcionamiento	Temperatura: 10°C ~ 40°C (50°F ~ 104°F) Humedad: del 10 % al 80 %, sin condensación	
	Almacenamiento	Temperatura: -20°C ~ 45°C (-4°F ~ 113°F) Humedad: del 5 % al 95 %, sin condensación	

Nombre del modelo	S23C350H	S24C340HL
Plug & Play	Este monitor se puede instalar y usar en cualquier sistema compatible Plug & Play. El intercambio de datos de dos direcciones entre el monitor y el sistema PC optimiza la configuración del monitor. La instalación del monitor tiene lugar automáticamente. Sin embargo, se puede personalizar la configuración de instalación si se desea.	
Puntos del panel (píxeles)	Debido a la naturaleza de la fabricación de este producto, aproximadamente 1 píxel por millón (1 ppm) puede ser más brillante o más oscuro en el panel LCD. Esto no afecta al rendimiento del producto.	



Las especificaciones anteriores están sujetas a modificaciones sin previo aviso para mejorar la calidad.



Este dispositivo es un aparato digital de Clase B.

14.5 General "(S24C350HL / S24C350H / S27C350H)"

Nombre del modelo		S24C350HL	S24C350H	S27C350H
Panel	Tamaño	59 cm (23,6 pulgadas)	61 cm (24 pulgadas)	68 cm (27 pulgadas)
	Área de visualización	52,128 cm (H) x 29,322 cm (V)	53,136 cm (H) x 29,889 cm (V)	59,760 cm (H) x 33,615 cm (V)
	Separación entre píxeles	0,02715 cm (H) x 0,02715 cm (V)	0,027675 cm (H) x 0,027675 cm (V)	0,031125 cm (H) x 0,031125 cm (V)
Sincronización	Frecuencia horizontal	30 ~ 81 kHz		
	Frecuencia vertical	56 ~ 75 Hz		
Color de la pantalla		16,7 M		
Resolución	Resolución óptima	1920 x 1080 a 60 Hz		
	Resolución máxima	1920 x 1080 a 60 Hz		
Señal de entrada, terminado		Analógico RGB, HDMI 0,7 Vp-p ± 5% Sincronización de H/V separado, compuesto, SOG Nivel TTL (V alto ≥ 2,0V, V bajo ≤ 0,8V)		
Reloj de píxeles máximo		148 MHz (analógica, digital)		
Alimentación eléctrica		Este producto admite 100-240 V. Dado que el voltaje estándar puede ser diferente en cada país, compruebe la etiqueta de la parte posterior del producto.		
Conectores de la señal		Cable D-sub de 15 patillas a 15 patillas, separable Cable HDMI, separable Cable HDMI a DVI ,separable		
Dimensiones (An x Al x Pr) / Peso	Sin soporte	56,78 x 34,30 x 10,00 cm	56,78 x 34,30 x 10,00 cm	64,20 x 38,90 x 10,30 cm
	Con soporte	56,78 x 43,65 x 23,00 cm / 3,85 kg	56,78 x 43,65 x 23,00 cm / 3,45 kg	64,20 x 48,04 x 23,00 cm / 4,65 kg
Consideraciones medioambientales	Funcionamiento	Temperatura: 10°C ~ 40°C (50°F ~ 104°F) Humedad: del 10 % al 80 %, sin condensación		
	Almacenamiento	Temperatura: -20°C ~ 45°C (-4°F ~ 113°F) Humedad: del 5 % al 95 %, sin condensación		

Nombre del modelo	S24C350HL	S24C350H	S27C350H
Plug & Play	Este monitor se puede instalar y usar en cualquier sistema compatible Plug & Play. El intercambio de datos de dos direcciones entre el monitor y el sistema PC optimiza la configuración del monitor. La instalación del monitor tiene lugar automáticamente. Sin embargo, se puede personalizar la configuración de instalación si se desea.		
Puntos del panel (píxeles)	Debido a la naturaleza de la fabricación de este producto, aproximadamente 1 píxel por millón (1 ppm) puede ser más brillante o más oscuro en el panel LCD. Esto no afecta al rendimiento del producto.		



Las especificaciones anteriores están sujetas a modificaciones sin previo aviso para mejorar la calidad.



Este dispositivo es un aparato digital de Clase B.

14.6 Ahorro de energía

La función de ahorro de energía de este producto reduce el consumo mediante el apagado de la pantalla y el control del estado del LED de alimentación, si el producto no se utiliza durante un periodo determinado. La alimentación no se apaga en el modo de ahorro de energía. Para volver a activar la pantalla, pulse cualquier tecla del teclado o mueva el ratón. El modo de ahorro de energía sólo funciona cuando el producto está conectado a un PC con una función de ahorro de energía.

Ahorro de energía	Consumo de energía Energy Star	Modo de ahorro de energía	Apagado (botón de encendido)
Indicador de encendido	Apagado	Parpadeo	Encendido
Consumo de energía (S19C350NW)	15 vatios	Típica 0,3 W	Típica 0,3 W
Consumo de energía (S22C350B)	21 vatios	Típica 0,3 W	Típica 0,3 W
Consumo de energía (S22C350H)	21 vatios	Típica 0,3 W	Típica 0,3 W
Consumo de energía (S23C340H)	22 vatios	Típica 0,3 W	Típica 0,3 W
Consumo de energía (S23C350B)	22 vatios	Típica 0,3 W	Típica 0,3 W
Consumo de energía (S23C350H)	22 vatios	Típica 0,3 W	Típica 0,3 W
Consumo de energía (S24C340HL)	22 vatios	Típica 0,3 W	Típica 0,3 W
Consumo de energía (S24C350BL)	22 vatios	Típica 0,3 W	Típica 0,3 W
Consumo de energía (S24C350HL)	22 vatios	Típica 0,3 W	Típica 0,3 W
Consumo de energía (S24C350H)	23 vatios	Típica 0,3 W	Típica 0,3 W
Consumo de energía (S27C350H)	25 vatios	Típica 0,3 W	Típica 0,3 W



- El nivel de consumo de energía que se muestra puede variar en diferentes condiciones operativas o si se cambia la configuración. (Modo ahorro de energía/Apagado del modelo S**C340 / S**C350 (botón de encendido) : Máximo 0,45 vatios.)

- ENERGY STAR® es una marca registrada en los EE. UU. por la Agencia de Protección Ambiental de Estados Unidos. La medición de energía de Energy Star se lleva a cabo de acuerdo con los métodos de prueba de los actuales Estándares de ENERGY STAR®.
- A fin de reducir el consumo de energía a 0 vatios, apague el interruptor de alimentación situado en la parte posterior del producto o desconecte el cable de alimentación. Asegúrese de desconectar el cable de alimentación cuando no vaya a emplear el producto durante un periodo de tiempo prolongado. Para reducir el consumo de energía a 0 vatios cuando el interruptor de alimentación no sea accesible, desenchufe el cable de alimentación.
- El funcionamiento del indicador de alimentación puede cambiarse mediante el menú.
(**CONFIG. Y REST.** → **Activar LED**)

Es posible que los modelos reales, debido a variaciones de funcionalidad, no incluyan esta función.

14.7 Tabla de los modos de señal estándar



- Este producto sólo puede establecerse en una resolución para cada tamaño de pantalla, con el fin de obtener una calidad de imagen óptima debido a la naturaleza del panel. Por tanto, cualquier resolución distinta de la especificada podría degradar la calidad de la imagen. Para evitar que esto ocurra, se recomienda seleccionar la resolución óptima especificada para el tamaño de pantalla correspondiente al producto.
- Compruebe la frecuencia cuando cambie un monitor CDT (conectado a un PC) por uno LCD. Si el monitor LCD no admite 85 Hz, cambie la frecuencia vertical a 60 Hz con el monitor CDT antes de que lo cambie por el monitor LCD.

En caso de que el PC transmita una señal correspondiente a los siguientes modos de señal estándar, la pantalla se ajustará automáticamente. Si la señal transmitida desde el PC no pertenece a los modos de señal estándar, la pantalla puede quedar en blanco con el LED de encendido activado. En ese caso, consulte el manual del usuario de la tarjeta gráfica para cambiar la configuración de acuerdo con la tabla siguiente.

S19C350NW

Resolución	Frecuencia horizontal (kHz)	Frecuencia vertical (Hz)	Reloj de píxeles (MHz)	Polaridad sincronizada (H/V)
IBM, 720 x 400	31,469	70,087	28,322	-/+
VESA, 640 x 480	31,469	59,940	25,175	-/-
MAC, 640 x 480	35,000	66,667	30,240	-/-
VESA, 640 x 480	37,861	72,809	31,500	-/-
VESA, 640 x 480	37,500	75,000	31,500	-/-
VESA, 800 x 600	35,156	56,250	36,000	+/+
VESA, 800 x 600	37,879	60,317	40,000	+/+
VESA, 800 x 600	48,077	72,188	50,000	+/+
VESA, 800 x 600	46,875	75,000	49,500	+/+
MAC, 832 x 624	49,726	74,551	57,284	-/-
VESA, 1024 x 768	48,363	60,004	65,000	-/-
VESA, 1024 x 768	56,476	70,069	75,000	-/-
VESA, 1024 x 768	60,023	75,029	78,750	+/+
VESA, 1152 x 864	67,500	75,000	108,000	+/+
MAC, 1152 x 870	68,681	75,062	100,000	-/-
VESA, 1280 x 720	45,000	60,000	74,250	+/+
VESA, 1280 x 800	49,702	59,810	83,500	-/+

Resolución	Frecuencia horizontal (kHz)	Frecuencia vertical (Hz)	Reloj de píxeles (MHz)	Polaridad sincronizada (H/V)
VESA, 1440 x 900	55,935	59,887	106,500	-/+
VESA, 1440 x 900	70,635	74,984	136,750	-/+

S22C350B / S22C350H / S23C340H / S23C350B / S23C350H / S24C340HL / S24C350BL / S24C350HL / S24C350H / S27C350H

Resolución	Frecuencia horizontal (kHz)	Frecuencia vertical (Hz)	Reloj de píxeles (MHz)	Polaridad sincronizada (H/V)
IBM, 720 x 400	31,469	70,087	28,322	-/+
MAC, 640 x 480	35,000	66,667	30,240	-/-
MAC, 832 x 624	49,726	74,551	57,284	-/-
MAC, 1152 x 870	68,681	75,062	100,000	-/-
VESA, 640 x 480	31,469	59,940	25,175	-/-
VESA, 640 x 480	37,861	72,809	31,500	-/-
VESA, 640 x 480	37,500	75,000	31,500	-/-
VESA, 800 x 600	35,156	56,250	36,000	+/+
VESA, 800 x 600	37,879	60,317	40,000	+/+
VESA, 800 x 600	48,077	72,188	50,000	+/+
VESA, 800 x 600	46,875	75,000	49,500	+/+
VESA, 1024 x 768	48,363	60,004	65,000	-/-
VESA, 1024 x 768	56,476	70,069	75,000	-/-
VESA, 1024 x 768	60,023	75,029	78,750	+/+
VESA, 1152 x 864	67,500	75,000	108,000	+/+
VESA, 1280 x 720	45,000	60,000	74,250	+/+
VESA, 1280 x 800	49,702	59,810	83,500	-/+
VESA, 1280 x 1024	63,981	60,020	108,000	+/+
VESA, 1280 x 1024	79,976	75,025	135,000	+/+
VESA, 1440 x 900	55,935	59,887	106,500	-/+
VESA, 1600 x 900(RB)	60,000	60,000	108,000	+/+
VESA, 1680 x 1050	65,290	59,954	146,250	-/+
VESA, 1920 x 1080p	67,500	60,000	148,500	+/+



- Frecuencia horizontal

El tiempo necesario para explorar una única línea de izquierda a derecha de la pantalla recibe el nombre de ciclo horizontal. El número recíproco del ciclo horizontal se denomina frecuencia horizontal. La frecuencia horizontal se mide en kHz.

- Frecuencia vertical

La repetición de la misma imagen decenas de veces por segundo permite la visualización de imágenes naturales. La frecuencia de repetición se denomina "frecuencia vertical" o "velocidad de actualización" y se indica en hercios (Hz).

Contacte con SAMSUNG WORLD WIDE



Si tiene alguna pregunta o comentario acerca de productos Samsung, por favor contacte con el servicio de atención al cliente de SAMSUNG.

NORTH AMERICA		
U.S.A	1-800-SAMSUNG (726-7864)	http://www.samsung.com
CANADA	1-800-SAMSUNG (726-7864)	http://www.samsung.com/ca (English) http://www.samsung.com/ca_fr (French)
MEXICO	01-800-SAMSUNG (726-7864)	http://www.samsung.com
LATIN AMERICA		
ARGENTINE	0800-333-3733	http://www.samsung.com
BOLIVIA	800-10-7260	http://www.samsung.com
BRAZIL	0800-124-421 4004-0000	http://www.samsung.com
CHILE	800-SAMSUNG (726-7864) From mobile 02-24 82 82 00	http://www.samsung.com/cl
COLOMBIA	01-8000 112 112 Bogotá: 6001272	http://www.samsung.com/co
COSTA RICA	0-800-507-7267	http://www.samsung.com/latin (Spanish) http://www.samsung.com/latin_en (English)
DOMINICA	1-800-751-2676	http://www.samsung.com/latin (Spanish) http://www.samsung.com/latin_en (English)
ECUADOR	1-800-10-7267	http://www.samsung.com/latin (Spanish) http://www.samsung.com/latin_en (English)
EL SALVADOR	800-6225	http://www.samsung.com/latin (Spanish) http://www.samsung.com/latin_en (English)

LATIN AMERICA		
GUATEMALA	1-800-299-0013	http://www.samsung.com/latin (Spanish) http://www.samsung.com/latin_en (English)
HONDURAS	800-27919267	http://www.samsung.com/latin (Spanish) http://www.samsung.com/latin_en (English)
JAMAICA	1-800-234-7267	http://www.samsung.com
NICARAGUA	00-1800-5077267	http://www.samsung.com/latin (Spanish) http://www.samsung.com/latin_en (English)
PANAMA	800-7267	http://www.samsung.com/latin (Spanish) http://www.samsung.com/latin_en (English)
PARAGUAY	98005420001	http://www.samsung.com
PERU	0-800-777-08 (Only from landline) 336-8686 (From HHP & landline)	http://www.samsung.com
PUERTO RICO	1-800-682-3180	http://www.samsung.com
TRINIDAD & TOBAGO	1-800-SAMSUNG (726-7864)	http://www.samsung.com
URUGUAY	40543733	http://www.samsung.com
VENEZUELA	0-800-100-5303	http://www.samsung.com

EUROPE		
AUSTRIA	0810 - SAMSUNG (7267864, € 0.07/min)	http://www.samsung.com
BELGIUM	02-201-24-18	http://www.samsung.com/be (Dutch) http://www.samsung.com/be_fr (French)
BOSNIA	051 133 1999	http://www.samsung.com
BULGARIA	07001 33 11 , normal tariff	http://www.samsung.com
CROATIA	062 SAMSUNG (062 726 786)	http://www.samsung.com

EUROPE		
CYPRUS	8009 4000 only from landline (+30) 210 6897691 from mobile and land line	http://www.samsung.com
CZECH	800 - SAMSUNG (800-726786) Samsung Electronics Czech and Slovak, s.r.o., Oasis Florenc, Sokolovská 394/17, 180 00, Praha 8 till 8.2.2013 . From 8.2.2013: Samsung Electronics Czech and Slovak, s.r.o. V Parku 2343/24, 148 00 - Praha 4	http://www.samsung.com
DENMARK	70 70 19 70	http://www.samsung.com
EIRE	0818 717100	http://www.samsung.com
ESTONIA	800-7267	http://www.samsung.com/ee
FINLAND	030-6227 515	http://www.samsung.com
FRANCE	01 48 63 00 00	http://www.samsung.com/fr
GERMANY	0180 5 SAMSUNG bzw. 0180 5 7267864* (*0,14 €/Min. aus dem dt. Festnetz, aus dem Mobilfunk max. 0,42 €/Min.)	http://www.samsung.com
GREECE	80111-SAMSUNG (80111 726 7864) only from land line (+30) 210 6897691 from mobile and land line	http://www.samsung.com
HUNGARY	06-80-SAMSUNG (726-7864)	http://www.samsung.com
ITALIA	800-SAMSUNG (726-7864)	http://www.samsung.com
LATVIA	8000-7267	http://www.samsung.com/lv
LITHUANIA	8-800-77777	http://www.samsung.com/lt
LUXEMBURG	261 03 710	http://www.samsung.com
MONTENEGRO	020 405 888	http://www.samsung.com
NETHERLANDS	0900 - SAMSUNG (0900-7267864) (€ 0,10/Min)	http://www.samsung.com
NORWAY	815 56480	http://www.samsung.com
POLAND	0 801-1SAMSUNG(172-678) * lub +48 22 607-93-33 ** * (całkowity koszt połączenia jak za 1 impuls według taryfy operatora) ** (koszt połączenia według taryfy operatora)	http://www.samsung.com/pl

EUROPE		
PORTUGAL	808 20 - SAMSUNG (808 20 7267)	http://www.samsung.com
ROMANIA	08008 SAMSUNG (08008 726 7864) TOLL FREE No.	http://www.samsung.com
SERBIA	+381 11 321 6899 (old number still active 0700 7267864)	http://www.samsung.com
SLOVAKIA	0800 - SAMSUNG (0800-726 786)	http://www.samsung.com
SPAIN	902 - 1 - SAMSUNG (902 172 678)	http://www.samsung.com
SWEDEN	0771 726 7864 (SAMSUNG)	http://www.samsung.com
SWITZERLAND	0848-SAMSUNG (7267864, CHF 0.08/min)	http://www.samsung.com/ch (German) http://www.samsung.com/ch_fr (French)
U.K	0330 SAMSUNG (7267864)	http://www.samsung.com

CIS		
ARMENIA	0-800-05-555	http://www.samsung.com
AZERBAIJAN	088-55-55-555	http://www.samsung.com
BELARUS	810-800-500-55-500	http://www.samsung.com
GEORGIA	0-800-555-555	http://www.samsung.com
KAZAKHSTAN	8-10-800-500-55-500 (GSM: 7799)	http://www.samsung.com
KYRGYZSTAN	00-800-500-55-500	http://www.samsung.com
MOLDOVA	0-800-614-40	http://www.samsung.com
MONGOLIA	+7-800-555-55-55	http://www.samsung.com
RUSSIA	8-800-555-55-55	http://www.samsung.com
TADJIKISTAN	8-10-800-500-55-500	http://www.samsung.com
UKRAINE	0-800-502-000	http://www.samsung.com/ua (Ukrainian) http://www.samsung.com/ua_ru (Russian)
UZBEKISTAN	8-10-800-500-55-500	http://www.samsung.com

ASIA PACIFIC		
AUSTRALIA	1300 362 603	http://www.samsung.com
CHINA	400-810-5858	http://www.samsung.com
HONG KONG	(852) 3698 - 4698	http://www.samsung.com/hk (Chinese) http://www.samsung.com/hk_en (English)
INDIA	1800 3000 8282 1800 266 8282	http://www.samsung.com/in
INDONESIA	0800-112-8888 021-5699-7777	http://www.samsung.com/id
JAPAN	0120-327-527	http://www.samsung.com
MALAYSIA	1800-88-9999	http://www.samsung.com/my
NEW ZEALAND	0800 SAMSUNG (0800 726 786)	http://www.samsung.com
PHILIPPINES	1-800-10-SAMSUNG (726-7864) for PLDT 1-800-3-SAMSUNG (726-7864) for Digitel 1-800-8-SAMSUNG (726-7864) for Globe 02-5805777	http://www.samsung.com/ph
SINGAPORE	1800-SAMSUNG (726-7864)	http://www.samsung.com
TAIWAN	0800-329-999 0266-026-066	http://www.samsung.com
THAILAND	1800-29-3232 02-689-3232	http://www.samsung.com/th
VIETNAM	1 800 588 889	http://www.samsung.com

MENA		
BAHRAIN	8000-4726	http://www.samsung.com/ae (English) http://www.samsung.com/ae_ar (Arabic)
EGYPT	08000-726786	http://www.samsung.com
IRAN	021-8255	http://www.samsung.com
JORDAN	800-22273 065777444	http://www.samsung.com/Levant (English)

MENA		
KUWAIT	183-2255 (183-CALL)	http://www.samsung.com/ae (English) http://www.samsung.com/ae_ar (Arabic)
MOROCCO	080 100 2255	http://www.samsung.com
OMAN	800-SAMSUNG (726-7864)	http://www.samsung.com/ae (English) http://www.samsung.com/ae_ar (Arabic)
QATAR	800-2255 (800-CALL)	http://www.samsung.com/ae (English) http://www.samsung.com/ae_ar (Arabic)
SAUDI ARABIA	9200-21230	http://www.samsung.com/sa (Arabic)
SYRIA	18252273	http://www.samsung.com/Levant (English)
TURKEY	444 77 11	http://www.samsung.com
U.A.E	800-SAMSUNG (726-7864)	http://www.samsung.com

AFRICA		
ANGOLA	91-726-7864	http://www.samsung.com
BOTSWANA	0800-726-000	http://www.samsung.com
CAMEROON	7095- 0077	http://www.samsung.com
COTE D' IVOIRE	8000 0077	http://www.samsung.com
GHANA	0800-10077 0302-200077	http://www.samsung.com
KENYA	0800 545 545	http://www.samsung.com
NAMIBIA	8197267864	http://www.samsung.com
NIGERIA	0800-726-7864	http://www.samsung.com
SENEGAL	800-00-0077	http://www.samsung.com
SOUTH AFRICA	0860-SAMSUNG (726-7864)	http://www.samsung.com
TANZANIA	0685 88 99 00	http://www.samsung.com
UGANDA	0800 300 300	http://www.samsung.com
ZAMBIA	211350370	http://www.samsung.com

Responsabilidad por el Servicio de Pago (Coste para los Clientes)



Si solicita servicio técnico, a pesar de que el producto esté en período de garantía, es posible que le cobremos la visita de un técnico, en los siguientes casos.

No se trata de un defecto del producto

Limpieza del producto, ajuste, explicación, reinstalación, etc.

- Si el técnico le da instrucciones sobre cómo usar el producto o simplemente ajusta las opciones sin desmontarlo.
- Si el defecto está causado por factores ambientales externos. (Internet, antena, señal por cable, etc.)
- Si el producto se reinstala o se conectan más dispositivos adicionales tras instalar por primera vez el producto adquirido.
- Si el producto se reinstala para moverlo a una ubicación diferente o a una casa diferente.
- Si el cliente solicita instrucciones de uso debido al producto de otra empresa.
- Si el cliente solicita instrucciones de uso para una red o un programa de otra empresa.
- Si el cliente solicita instalación y configuración de software para el producto.
- Si el técnico quita o limpia polvo o materiales extraños del interior del producto.
- Si el cliente solicita una instalación adicional tras adquirir el producto mediante compra en casa o compra por Internet.

El daño del producto ha sido causado por el cliente

El daño del producto ha sido causado por un manejo erróneo o una reparación defectuosa por parte del cliente

Si el daño del producto ha sido causado por:

- Impacto externo o caída.
- Uso de suministros o productos comprados por separado que no sean los especificados por Samsung.
- Reparaciones hechas por una persona que no sea ingeniero de la empresa de servicios subcontratada o socio comercial de Samsung Electronics Co., Ltd.
- Remodelado o reparación del producto por parte del cliente.
- Uso del producto con un voltaje inadecuado o con conexiones eléctricas no autorizadas.
- Caso omiso de las "precauciones" recogidas en el Manual del usuario.

Otros

- Si el producto tiene errores debidos a desastres naturales (rayos, incendios, terremotos, inundaciones, etc.).
 - Si los componentes consumibles están agotados (batería, tóner, luces fluorescentes, cabezal, vibrador, lámpara, filtro, cinta, etc.)
-  Si el cliente solicita el servicio técnico en caso de que el producto no tenga defectos, se cobrará la tarifa por servicio técnico. De manera que lea el Manual del usuario antes.

Eliminación correcta

Eliminación correcta de este producto (Residuos de aparatos eléctricos y electrónicos)



(Se aplica en países con sistemas de recolección por separado)

La presencia de este símbolo en el producto, accesorios o material informativo que lo acompañan, indica que al finalizar su vida útil ni el producto ni sus accesorios electrónicos (como el cargador, cascos, cable USB) deberán eliminarse junto con otros residuos domésticos. Para evitar los posibles daños al medio ambiente o a la salud humana que representa la eliminación incontrolada de residuos, separe estos productos de otros tipos de residuos y reciclelos correctamente. De esta forma se promueve la reutilización sostenible de recursos materiales.

Los usuarios particulares pueden contactar con el establecimiento donde adquirieron el producto o con las autoridades locales pertinentes para informarse sobre cómo y dónde pueden llevarlo para que sea sometido a un reciclaje ecológico y seguro.

Los usuarios comerciales pueden contactar con su proveedor y consultar las condiciones del contrato de compra. Este producto y sus accesorios electrónicos no deben eliminarse junto a otros residuos comerciales.

Terminología

OSD (On Screen Display)

Significa "visualización en pantalla" y permite configurar los ajustes de pantalla a fin de optimizar la calidad de la imagen según corresponda. Podrá cambiar el brillo, el matiz, el tamaño y muchas otras opciones de la pantalla mediante los menús que se muestran.

Gamma

El menú Gamma permite ajustar la escala de grises que representa los tonos medios en la pantalla. Al ajustar el brillo se ilumina toda la pantalla, mientras que el ajuste de Gamma únicamente ilumina los medios tonos.

Escala de grises

La escala hace referencia a los niveles de intensidad de color que muestran variaciones de cambios de color desde las áreas más oscuras a las más claras de la pantalla. Los cambios en el brillo de la pantalla se expresan con variaciones de negro y blanco, mientras que la escala de grises tiene que ver con el área media situada entre el negro y el blanco. Al cambiar la escala de grises mediante el ajuste de Gamma, cambiará el brillo de los tonos medios en la pantalla.

Velocidad de exploración

La velocidad de exploración o de actualización es la frecuencia con que se actualiza la pantalla. Los datos de la pantalla se transmiten a medida que se actualiza para mostrar una imagen, aunque la actualización es invisible a simple vista. El número de actualizaciones de la pantalla es lo que se denomina velocidad de exploración y se mide en Hz. Una velocidad de exploración de 60 Hz significa que la pantalla se actualiza 60 veces por segundo. La velocidad de exploración de la pantalla depende del rendimiento de las tarjetas gráficas del PC y el monitor.

Frecuencia horizontal

Los caracteres o las imágenes mostrados en la pantalla del monitor constan de diversos puntos (píxeles). Los píxeles se transmiten en líneas horizontales, las cuales se organizan a continuación verticalmente a fin de crear una imagen. La frecuencia horizontal se mide en kHz y representa el número de veces por segundo que se transmiten y muestran las líneas horizontales en la pantalla del monitor. Una frecuencia horizontal de 85 indica que las líneas horizontales que forman una imagen se transmiten 85.000 veces por segundo. La frecuencia horizontal se indica en 85 kHz.

Frecuencia vertical

Una imagen está formada por diversas líneas horizontales. La frecuencia vertical se mide en Hz y representa el número de imágenes que se pueden crear por segundo mediante dichas líneas horizontales. Una frecuencia vertical de 60 significa que una imagen se transmite 60 veces por

segundo. La frecuencia vertical se denomina también "velocidad de actualización" y afecta al parpadeo de la pantalla.

Resolución

La resolución es el número de píxeles horizontales y verticales que conforman una pantalla. Representa el nivel de detalle de visualización.

Una resolución mayor muestra una cantidad superior de información en la pantalla y es adecuada para realizar varias tareas al mismo tiempo.

Por ejemplo, una resolución de 1920 x 1080 consta de 1920 píxeles horizontales (resolución horizontal) y 1080 líneas verticales (resolución vertical).

Por ejemplo, una resolución de 1920 x 1200 consta de 1920 píxeles horizontales (resolución horizontal) y 1200 líneas verticales (resolución vertical).

Plug & Play

La función Plug & Play permite el intercambio automático de información entre un monitor y el PC con el fin de producir un entorno de visualización óptimo.

El monitor utiliza VESA DDC (norma internacional) para ejecutar Plug & Play.

A

Ahorro energía 101, 107, 115
Antes de conectar 41
Apagar temporizador tras 103, 109, 117
Apndice 149
Azul 93

B

Brillo 54, 65, 77

C

Comprobación del contenido 22
Conexión y uso de un PC 42
Contacte con SAMSUNG WORLD WIDE 149
Contraste 55, 66, 78
Copyright 10

D

Detección de entrada 112, 120

E

Eliminación correcta 157

F

Fino 64, 76, 90
Frec rep tecla 104, 111, 119

G

Gamma 95
General 134, 136, 138, 140, 142
Grueso 63, 75, 89

I

Idioma 96

INFORMACIÓN 122

Instalación 37

M

Modo PC/AV 110, 118
Mostrar hora 98
MultiScreen 127

N

Nitidez 56, 67, 79
Nneg HDMI 87

P

P y R 132
Partes 24, 29
Postura correcta para utilizar el producto 21
Precauciones de seguridad 13

R

Requisitos antes de ponerse en contacto con el Centro de servicio técnico de Samsung 129
Responsabilidad por el Servicio de Pago Coste para los Clientes 155
Restaurar 100, 106, 114
Rojo 91

S

SAMSUNG MAGIC Angle 58, 69, 82
SAMSUNG MAGIC Bright 57, 68, 80
SAMSUNG MAGIC Upscale 60, 71, 84

T

Tabla de los modos de señal estándar 146
Tamaño de imagen 61, 72, 85
Temporizador apagado 102, 108, 116

Transparencia 99

V

Verde 92