SAMSUNG

SM-N910C
SM-N910F
SM-N910H

دفترچه راهنمای کاربر

www.samsung.com

Farsi. 04/2015. Rev.1.0

فهرست مطالب

ابتدا این مطلب را مطالعه کنید

آغاز به کار

۷ محتویات بسته
۸ نمای کلی دستگاه
۱۰ S Pen
۱۳ استفاده از سیم کارت یا USIM کارت و باتری
۱۶ شارژ کردن باتری
۱۹ استفاده از کارت حافظه
۲۱ روشن و خاموش کردن دستگاه
۲۱ قفل کردن یا باز کردن قفل صفحه

مقدمات

۲۲ استفاده از صفحه لمسی
۲۵ چیدمان صفحه اصلی
۲۸ پانل های تنظیمات سریع و اعلان
۳۰ باز کردن برنامه‌ها
۳۰ نصب یا حذف برنامه‌ها
۳۲ وارد کردن متن
۳۴ عکسبرداری از صفحه
۳۴ استفاده از فرهنگ لغت
۳۵ فایلهای شخصی
۳۶ ویژگی ذخیره نیرو
۳۷ مشاهده اطلاعات راهنما

قابلیت های S Pen

۳۸ دستورات بدون لمس
۳۹ یادداشت عملکرد
۴۱ انتخاب هوشمند
۴۲ کلیپ تصویری
۴۳ نوشتن روی صفحه
۴۴ S Note
۵۱ مجموعه عکس ها
۵۱ استفاده از S Pen

حرکات و ویژگی های قابل استفاده

۵۵ فعالیت ها و حرکات
۵۸ چند پنجره
۶۳ عملکرد یک دستی
۶۴ افزایش حساسیت صفحه لمسی

شخصی سازی

۶۵ مدیریت صفحه اصلی و صفحه همه برنامه ها
۶۷ تنظیم کاغذ دیواری و آهنگ‌های زنگ
۶۸ تغییر روش قفل صفحه
۶۹ مکان‌های من
۷۲ اسکنر انگشت
۷۷ حالت خصوصی

۷۸ حالت آسان
۷۹ انتقال داده از دستگاه قبلی شما
۸۰ تنظیم حساب ها

تلفن و مخاطبین

۸۲ تلفن
۸۵ مخاطبین

پیام ها و ایمیل

۸۷ پیام ها
۸۸ ایمیل

دوربین و گالری

۹۰ دوربین
۹۹ گالری

کمک ایمنی

۱۰۲ حالت اضطراری
۱۰۳ ارسال پیام کمک

برنامه های مفید

۱۰۴ حالت خودرو
۱۰۶ S Finder
۱۰۷ تقویم
۱۰۹ S Health
۱۱۱ S Voice
۱۱۳ موزیک
۱۱۵ ویدئو
۱۱۷ اینترنت
۱۱۸ ضبط صدا
۱۲۰ ساعت
۱۲۲ ماشین حساب
۱۲۲ Dropbox
۱۲۳ Flipboard
۱۲۳ Smart Remote
۱۲۶ Evernote
۱۲۷ PEN.UP
۱۲۷ برنامه‌های Google

اتصال به سایر دستگاه ها

۱۳۰ اتصال سریع
۱۳۲ بلوتوث
۱۳۴ Wi-Fi مستقیم
۱۳۵ NFC
۱۳۸ Screen Mirroring
۱۴۰ MirrorLink
۱۴۱ چاپ از طریق دستگاه همراه

مدیر دستگاه و داده ها

۱۴۲ به روزرسانی دستگاه
۱۴۳ انتقال فایل ها بین دستگاه و یک رایانه
۱۴۴ پشتیبان گیری یا بازگردادن داده ها
۱۴۴ اجرای بازنشانی داده‌ها

تنظیمات

۱۴۵ مقدمه
۱۴۵ پیکربندی تنظیمات
۱۴۵ تنظیمات سریع
۱۴۶ اتصالات
۱۵۰ دستگاه
۱۵۴ شخصی سازی
۱۵۶ سیستم
۱۶۱ برنامه های کاربردی

قابلیت دسترسی

۱۶۲ درباره قابلیت دسترسی
۱۶۲ استفاده از کلید صفحه اصلی برای باز کردن منوهای قابلیت دسترسی
۱۶۲ بازخورد صوتی (TalkBack)
۱۶۸ بینایی
۱۷۰ شنوایی
۱۷۲ مهارت و ارتباط
۱۷۵ پاسخ دادن یا پایان دادن به تماس‌ها
۱۷۵ استفاده از حالت تک ضربه
۱۷۵ مدیریت تنظیمات قابلیت دسترسی

عیب یابی

ابتدا این مطلب را مطالعه کنید

لطفا قبل از استفاده از دستگاه خود برای اطمینان از استفاده ایمن و درست، این دفترچه راهنما را به دقت بخوانید.

- شرح ها بر اساس تنظیمات پیش فرض دستگاه ارایه شده اند.
- بسته به ناحیه، ارایه دهنده سرویس یا نرم افزار دستگاه ممکن است بعضی مطالب با دستگاه شما فرق داشته باشد.
- برنامه ای محتوایی (محتوای کیفیت بالا) که نیازمند استفاده از بخش زیادی از CPU و RAM است را اشغال می کند، بر کارآیی کلی دستگاه تاثیر می گذارد. برنامه های کاربردی که به محتوا مربوط هستند ممکن است بسته به مشخصات دستگاه و محیط استفاده بدرستی کار نکنند.
- سامسونگ در قبال مشکلات عملکردی ناشی از برنامه های کاربردی عرضه شده توسط ارائه کننده هایی بجز سامسونگ مسئولیتی ندارد.
- سامسونگ مسئول مشکلات عملکردی یا ناسازگاری های ایجاد شده توسط تنظیمات رجیستری ویرایش شده یا نرم افزار سیستم عامل تغییر یافته نیست. تلاش برای سفارشی کردن سیستم عامل ممکن است باعث شود تا دستگاه یا برنامه های کاربردی بدرستی کار نکنند.
- نرم افزار، منابع صوتی، کاغذ دیواری ها، تصاویر و سایر رسانه های ارایه شده در این دستگاه برای استفاده محدود مجوز دارند. استخراج و استفاده از این مطالب برای مقاصد تجاری و غیره، نقض قوانین حق نسخه برداری محسوب می شود. مسئولیت کامل استفاده غیرقانونی از رسانه بر عهده کاربران است.
- ممکن است برای استفاده از سرویس های داده، مانند پیام رسانی، آپلود و دانلود، همگام سازی خودکار یا استفاده از سرویس های مکان متحمل هزینه های اضافی شوید. برای انتقالات داده بزرگ، توصیه می شود از قابلیت Wi-Fi استفاده کنید.
- برنامه های کاربردی پیش فرض که همراه دستگاه هستند، مشمول بروزآوری بوده و ممکن است بدون اطلاع قبلی، دیگر پشتیبانی نشوند. اگر درباره برنامه های کاربردی ارایه شده همراه دستگاه سوالی دارد، با مرکز خدمات سامسونگ تماس بگیرید. در مورد برنامه های کاربردی نصب شده توسط کاربر، با ارائه دهندگان سرویس تماس بگیرید.
- تغییر در سیستم عامل دستگاه یا نصب نرم افزارها از منابع غیررسمی، ممکن است باعث عملکرد نادرست دستگاه یا مخدوش شدن و از دست رفتن داده ها شوند. این اقدامات توافقنامه مجوز سامسونگ را نقض می کند و ضمانتنامه شما را باطل می کند.

نمادهای دستورالعمل

هشدار: وضعیت هایی که می تواند موجب جراحت شما یا دیگران شود

اخطار: وضعیت هایی که می تواند موجب آسیب دیدن دستگاه شما یا سایر وسایل شود

توجه: اطلاعات ضروری برای استفاده از دستگاه، محدودیت های عملکردی استفاده از دستگاه، استفاده از اطلاعات هزینه یا اعلامیه های حقوقی

نکته: نکات، ترفندهای استفاده یا سایر اطلاعات

آغاز به کار

محتویات بسته

جعبه محصول را بازبینی نمایید و مطمئن شوید اقلام زیر در آن موجود است:

- دستگاه
- باتری
- راهنمای شروع سریع

- اقلام ارایه شده همراه دستگاه و هر گونه لوازم جانبی ممکن است بسته به ناحیه یا ارائه دهنده سرویس تفاوت کند.
- اقلام ارایه شده فقط برای استفاده با این دستگاه طراحی شده اند و ممکن است با دستگاه های دیگر سازگار نباشند.
- ظاهر و مشخصات می توانند بدون اطلاع قبلی تغییر کنند.
- می توانید لوازم جانبی بیشتر را از فروشگاه سامسونگ محلی خود خریداری کنید. قبل از خرید اطمینان حاصل کنید که با دستگاه شما سازگار هستند.
- فقط از لوازم جانبی مورد تایید سامسونگ استفاده کنید. استفاده از لوازم جانبی تأیید نشده ممکن است موجب عملکرد نادرست و مشکلاتی در کارکرد دستگاه شود که تحت پوشش ضمانت نامه قرار نمی گیرد.
- مهیا بودن همه لوازم جانبی کاملا بسته به شرکت های سازنده، مشمول تغییرات است. برای اطلاعات بیشتر درباره لوازم جانبی موجود، به وب سایت سامسونگ مراجعه کنید.

نمای کلی دستگاه

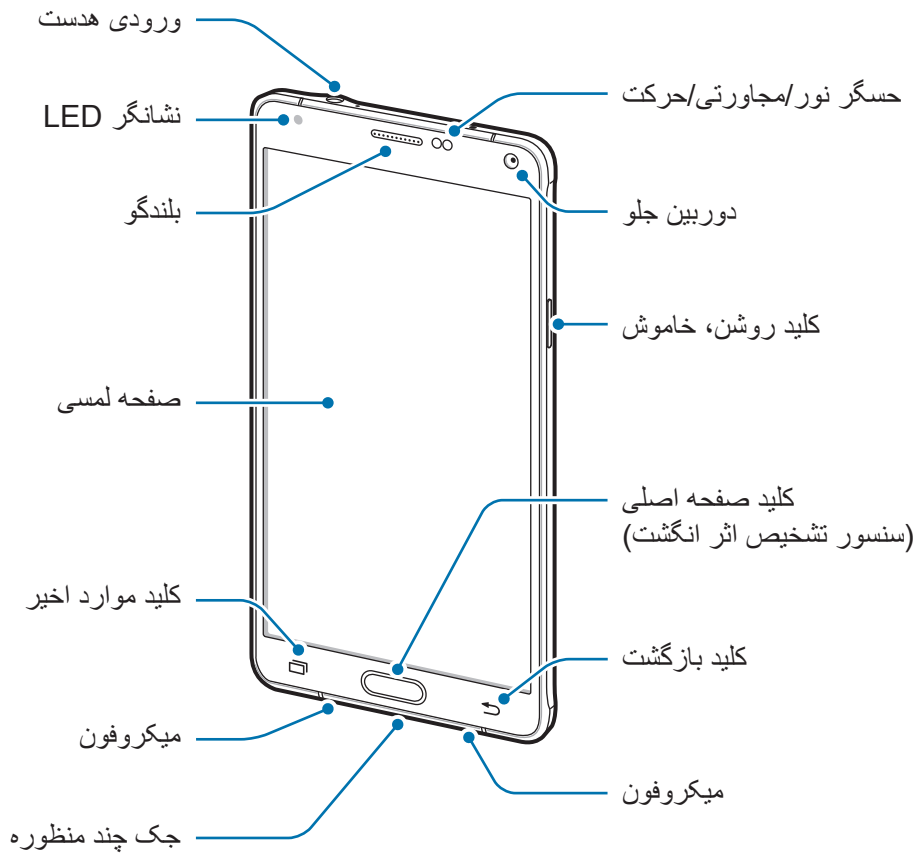

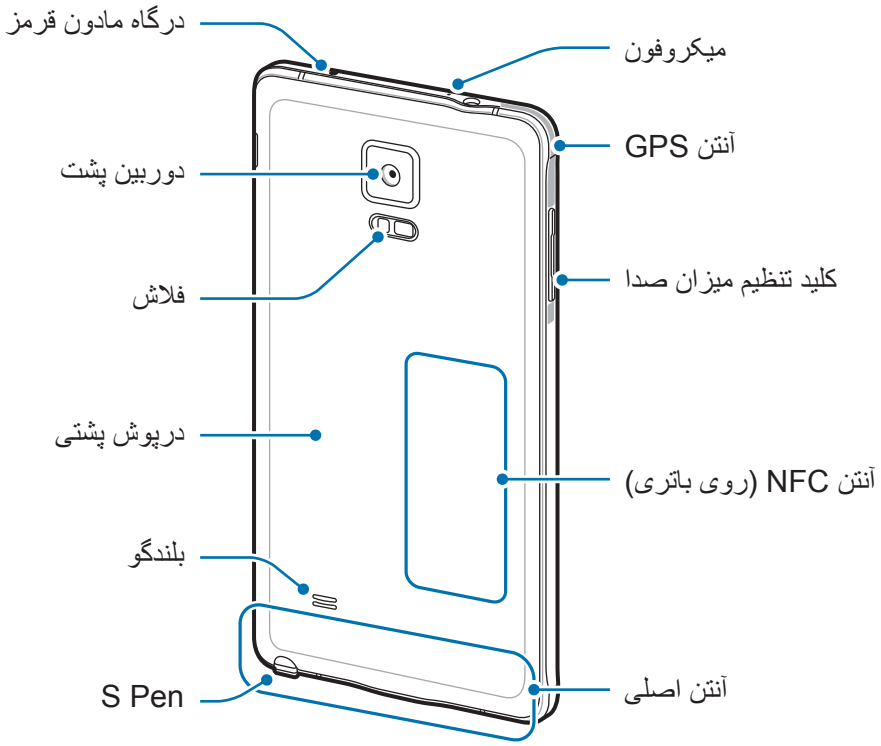

- قسمت آنتن را با دست یا اشیاء دیگر نپوشانید. این کار ممکن است باعث ایجاد مشکلات اتصال یا خالی شدن باتری شود.
- استفاده از محافظ صفحه مورد تأیید سامسونگ پیشنهاد می شود. استفاده از محافظ های صفحه تأیید نشده ممکن است باعث اختلال در عملکرد سنسورها گردند.
- نگذارید آب با صفحه لمسی تماس پیدا کند. ممکن است زمانی که صفحه لمسی در معرض آب یا محیط های مرطوب قرار بگیرد، درست عمل نکند.

کلیدها

کلید	عملکرد
روشن، خاموش	• فشار داده و نگه دارید تا دستگاه روشن یا خاموش شود. • فشار دهید تا صفحه روشن یا قفل شود.
موارد اخیر	• ضربه بزنید تا فهرستی از برنامه‌های اخیر باز شود. • ضربه بزنید و نگه دارید تا به گزینه‌های بیشتری در رابطه با صفحه فعلی دسترسی پیدا کنید.
صفحه اصلی	• هنگامی که صفحه قفل است فشار دهید تا صفحه روشن شود. • فشار دهید تا به صفحه اصلی بازگردید. • برای اجرا کردن **S Voice** دوبار فشار دهید. • فشار داده و نگه دارید تا **Google** اجرا شود.
بازگشت	• ضربه بزنید تا به صفحه قبلی بازگردید.
میزان صدا	• فشار دهید تا میزان صدا را تنظیم کنید.

S Pen

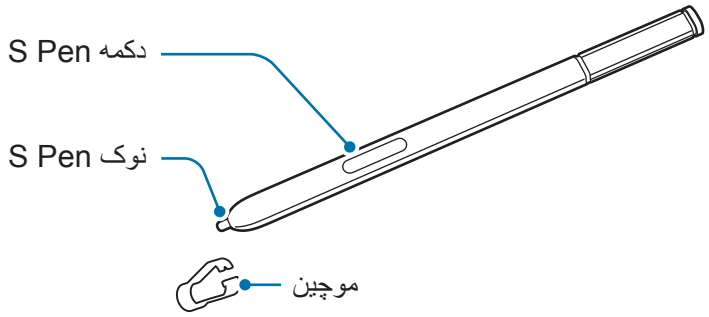

نام	عملکردها
نوک S Pen	• از S Pen برای نوشتن، طراحی یا اجرای اقدامات لمسی روی صفحه استفاده کنید. • S Pen را روی موارد موجود در صفحه نگه دارید تا به قابلیت های بیشتر S Pen مانند دکمه Air و قابلیت مشاهده بدون لمس دسترسی یابید.
دکمه S Pen	• S Pen را روی صفحه نگه دارید و دکمه S Pen را فشار دهید تا قابلیت های فرمان های بدون لمس نمایش داده شوند. • برای انتخاب موارد، در حالی که دکمه S Pen را فشار داده و نگه داشته اید، S Pen را روی موارد بکشید.
موچین	• هنگام تعویض نوک، نوک S Pen را با موچین جدا کنید.

جدا کردن S Pen

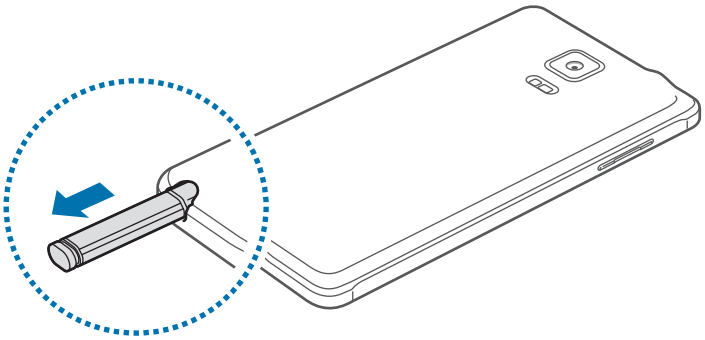

هنگامی که S Pen را از شیار جدا می کنید، دستگاه **یادداشت عملکرد** را بنابر تنظیم گزینه جدا کردن S Pen راه اندازی می کند یا قابلیت های فرمان بدون لمس را نمایش می دهد.

برای تغییر این تنظیم، صفحه همه برنامه ها را باز کنید و روی **تنظیمات** ← **S Pen** ← **گزینه‌های جدا کردن** ضربه بزنید.

تعویض نوک S Pen

در صورتی که کند شد، نوک آن را با یک نوک نو تعویض کنید.

۱ نوک را محکم با یک موچین نگه دارید و سپس آن را خارج کنید.

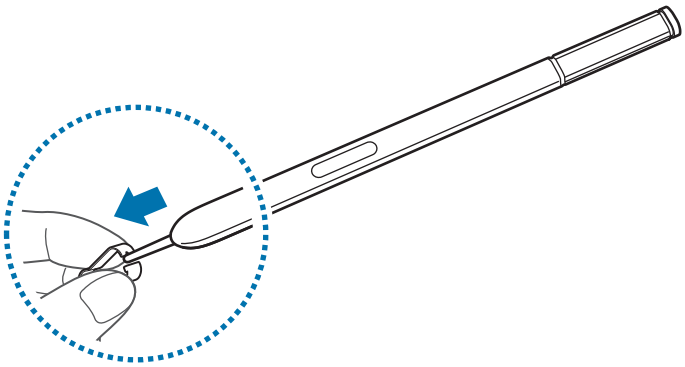

۲ نوک جدیدی را در S Pen وارد کنید.

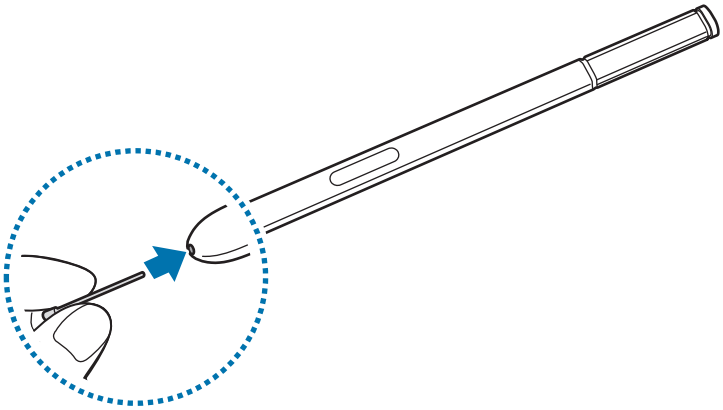

مراقب باشید که انگشتانتان در میان لبه های موچین گیر نکنند.

- از نوک های قدیمی دوباره استفاده نکنید. انجام این کار می تواند باعث عملکرد نادرست S Pen شود.
- هنگام قرار دادن نوک در داخل S Pen از فشار بیش از حد استفاده نکنید.
- انتهای گرد نوک را داخل S Pen قرار ندهید. این کار می تواند به S Pen یا دستگاه شما آسیب برساند.

- اگر S Pen درست کار نمی کند، آن را به مرکز خدمات سامسونگ ببرید.
- اگر از S Pen با زاویه های تیز روی صفحه استفاده کنید، ممکن است دستگاه عملکردهای S Pen را تشخیص ندهد. هنگام استفاده از S Pen، آن را خم نکنید یا فشار بیش از حد به آن وارد نکنید.

- کلید موارد اخیر و کلید بازگشت می توانند با S Pen استفاده شوند.
- برای اطلاعات بیشتر درباره S Pen، از وب سایت سامسونگ بازدید کنید.

استفاده از سیم کارت یا USIM کارت و باتری

جاگذاری سیم کارت یا USIM و باتری

سیم کارت یا USIM کارت ارائه شده توسط ارائه دهنده سرویس تلفن همراه و باتری ضمیمه شده را وارد کنید.

- دستگاه فقط با میکرو سیم کارت ها کار می کند.
- بعضی از سرویس های LTE بسته به ارائه دهنده سرویس ممکن است در دسترس نباشند. برای اطلاعات بیشتر درباره در دسترس بودن سرویس، با ارائه دهنده سرویس خود تماس بگیرید.

۱ درپوش پشتی را بردارید.

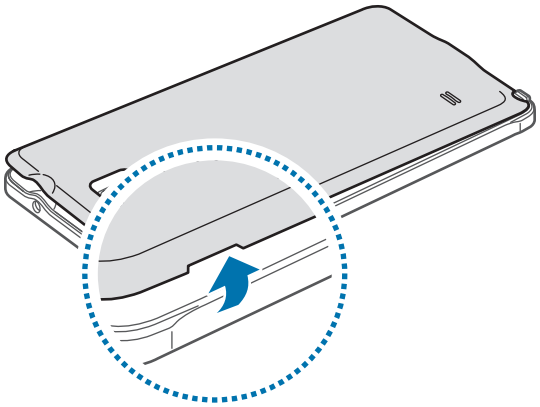

مراقب باشید هنگام در آوردن درپوش پشتی ناخن انگشت تان صدمه نبیند.

درپوش پشتی دستگاه را بیش از حد خم و راست نکنید یا پیچ و تاب ندهید. انجام این کار ممکن است به درپوش آسیب برساند.

۲ سیم کارت یا USIM کارت را طوری قرار دهید که اتصال های طلایی رنگ آن رو به پایین باشد.

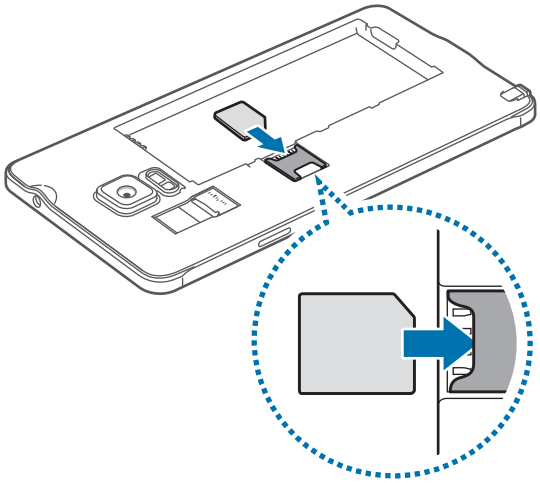

- کارت حافظه را در شیار سیم کارت وارد نکنید. در صورتی که کارت حافظه در شیار سیم کارت گیر کرد، باید دستگاه خود را به مرکز خدمات سامسونگ ببرید تا کارت حافظه را بردارند.
- مراقب باشید تا سیم کارت یا USIM کارت خود را گم نکرده یا در اختیار دیگران قرار ندهید. سامسونگ مسئول هیچ گونه آسیب یا مزاحمت ناشی از کارت های گمشده یا دزدیده شده نیست.

۳ باتری را به گونه ای جاسازی کنید که اتصال های طلایی رنگ باتری به درستی با اتصال های دستگاه تراز شوند.

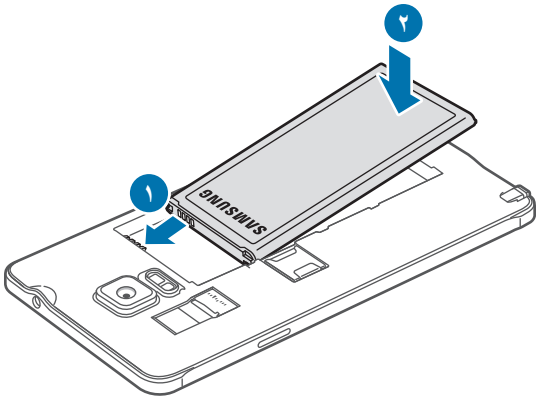

۴ درپوش پشتی را سرجایش قرار دهید.

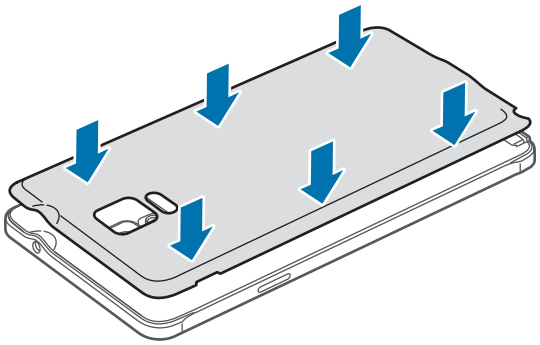

درآوردن سیم کارت یا USIM کارت و باتری

۱ درپوش پشتی را بردارید.

۲ باتری را بیرون بکشید.

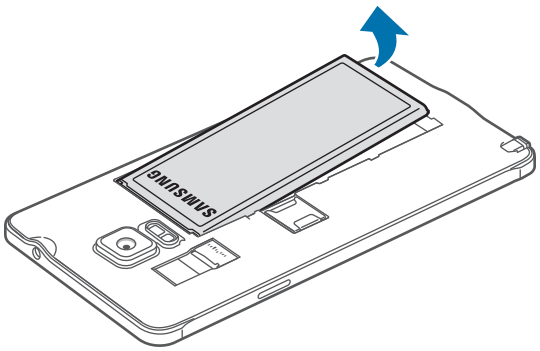

۳ سیم کارت یا USIM کارت را توسط انگشت خود فشار دهید و سپس آن را بیرون بکشید.

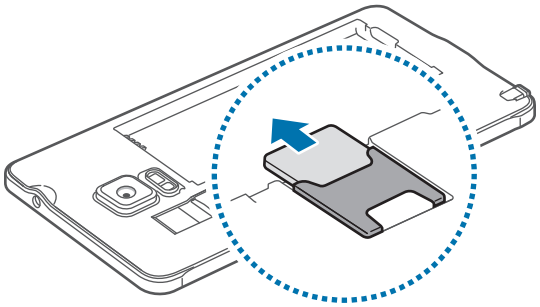

شارژ کردن باتری

استفاده از شارژر باتری

پیش از استفاده از باتری برای اولین بار یا وقتی که مدت طولانی بدون استفاده مانده است، باید باتری را شارژ کنید.

فقط از شارژرها و باتری ها و کابل های مورد تایید سامسونگ استفاده کنید. شارژرها یا کابل های تایید نشده ممکن است باعث انفجار باتری یا آسیب رساندن به دستگاه شوند.

- اگر باتری بطور کامل تخلیه شود، دستگاه نمی تواند بلافاصله پس از اتصال شارژر روشن شود. قبل از روشن کردن دستگاه، اجازه بدهید تا باتری تخلیه شده، چند دقیقه شارژ شود.
- استفاده از منبع نیرویی غیر از آداپتور برق USB، مانند رایانه، ممکن است بدلیل جریان الکتریکی ضعیف تر باعث کم شده شدن شارژ شود.

کابل USB را به آداپتور برق USB متصل کرده و سپس انتهای کابل USB را به جک چند منظوره وصل نمایید.

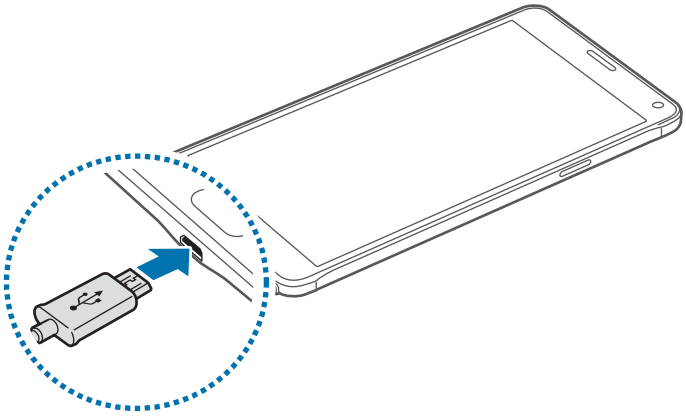

اتصال نادرست شارژر می تواند باعث آسیب رساندن جدی به دستگاه شود. هرگونه صدمه ناشی از استفاده نادرست مشمول ضمانت نمی شود.

- اگر تأمین برق دستگاه هنگام شارژ شدن ناپایدار باشد، ممکن است صفحه لمسی کار نکند. در صورت بروز این مشکل، شارژر را از دستگاه جدا کنید.
- هنگام شارژ کردن، ممکن است دستگاه و شارژر گرم شوند. این وضعیت عادی است و نباید تأثیری بر طول عمر یا کارکرد دستگاه شما داشته باشد. اگر باتری بیشتر از حد معمول گرم شد، ممکن است شارژر، شارژ کردن را متوقف کند.
- اگر دستگاه شما درست شارژ نمی شود، دستگاه و شارژر خود را به مرکز خدمات سامسونگ ببرید.

پس از اینکه به دقت شارژ کردید، دستگاه را از شارژر جدا کنید. ابتدا شارژر را از دستگاه جدا کرده و سپس از سوکت برق جدا کنید.

پیش از در آوردن شارژر، باتری را خارج نکنید. ممکن است دستگاه آسیب ببیند.

برای صرفه جویی در مصرف برق، وقتی شارژر استفاده نمی شود آن را از برق در بیاورید. شارژر دکمه خاموش، روشن ندارد پس باید وقتی در حال استفاده نیست برای جلوگیری از اتلاف انرژی برق، آن را از سوکت برق جدا کنید. شارژر باید درحین شارژ نزدیک به سوکت برق قرار گرفته و به راحتی قابل دسترس باشد.

کاهش مصرف باتری

دستگاه شما گزینه های مختلفی را برای صرفه جویی در مصرف نیروی باتری ارائه می دهد.

- هنگامی که از دستگاه استفاده نمی کنید با فشار دادن کلید روشن، خاموش به حالت خواب جابجا شوید.
- حالت ذخیره نیرو را فعال کنید.
- برنامه های غیرضروری را با استفاده از مدیر برنامه ببندید.
- هنگامی که قابلیت بلوتوث استفاده نمی شود، آن را غیرفعال کنید.
- هنگامی که قابلیت Wi-Fi استفاده نمی شود، آن را غیرفعال کنید.
- همگام سازی خودکار برنامه ها را غیرفعال کنید.
- مدت زمان نور پس زمینه را کاهش دهید.
- روشنایی صفحه را کاهش دهید.

- هنگامی که باتری ضعیف است، نماد باتری خالی نشان داده می شود.
- اگر از چندین برنامه، برنامه های شبکه یا از برنامه هایی که نیاز به اتصال به دستگاه دیگر دارند در آن واحد استفاده کنید، باتری خیلی سریع خالی می شود. برای اجتناب از قطع اتصال شبکه یا قطع برق در حین انتقال داده ها، همیشه پس از شارژ کامل باتری از این برنامه ها استفاده کنید.
- وقتی دستگاه در حال شارژ شدن است، می توانید از آن استفاده کنید، اما ممکن است شارژ شدن کامل باتری، مدت زمان بیشتری طول بکشد.

شارژ سریع

این دستگاه دارای ویژگی شارژ سریع داخلی است. هنگامی که دستگاه یا صفحه نمایش آن خاموش است، می توانید با استفاده از این ویژگی، با سرعت بیشتری باتری را شارژ کنید.

درباره شارژ سریع

- ویژگی شارژ سریع از فناوری شارژ باتری استفاده می‌کند که با افزایش قدرت شارژ، باتری را با سرعت بیشتری شارژ می‌کند. این دستگاه از ویژگی شارژ سریع سازگار سامسونگ و شارژ سریع Qualcomm 2.0 پشتیبانی می‌کند.
- برای استفاده از ویژگی شارژ سریع در دستگاهتان، آن را به یک شارژ باتری وصل کنید که از شارژ سریع سازگار یا شارژ سریع 2.0 پشتیبانی می کند.

افزایش سرعت شارژ

برای افزایش سرعت شارژ، هنگام شارژ کردن باتری، دستگاه یا صفحه‌اش را خاموش کنید.

- وقتی دستگاه خاموش است و باتری در حال شارژ شدن است، نماد ⚡ روی صفحه نمایش نمایان می‌شود.
- وقتی صفحه دستگاه روشن است و باتری در حال شارژ شدن است، یک پنجره بازشو نمایان شده و از شما می‌خواهد صفحه نمایش را خاموش کنید. برای افزایش سرعت شارژ، صفحه نمایش را خاموش کنید.

- وقتی باتری را با استفاده از یک شارژ باتری استاندارد شارژ می‌کنید، نمی‌توانید از ویژگی شارژ سریع داخلی استفاده کنید.
- اگر دستگاه گرم شود یا دمای محیط بالا برود، ممکن است سرعت شارژ به طور خودکار کم شود. این نشان‌دهنده کارکرد درست دستگاه است که برای جلوگیری از آسیب رسیدن به آن انجام شده است.

استفاده از کارت حافظه

نصب کارت حافظه

دستگاه شما از کارت‌های حافظه تا حداکثر ۱۲۸ گیگابایت پشتیبانی می‌کند. بسته به سازنده و نوع کارت حافظه، بعضی از کارت های حافظه ممکن است با دستگاه شما سازگار نباشند.

- بعضی کارت های حافظه ممکن است کاملا با دستگاه سازگار نباشند. استفاده از کارت ناسازگار ممکن است موجب آسیب دیدن دستگاه شما یا کارت حافظه شود یا می تواند داده های ذخیره شده در کارت را مخدوش کند.
- هنگام وارد کردن کارت حافظه، مراقب باشید که سمت راست آن به بالا باشد.

این دستگاه از سیستم فایل نوع FAT و exFAT برای کارت های حافظه پشتیبانی می کند. اگر کارت حافظه فرمت شده ای با ساختار فایل متفاوتی نصب کنید، دستگاه از شما می خواهد کارت حافظه را دوباره فرمت کنید.

۱ درپوش پشتی را بردارید.

۲ کارت حافظه را در حالی که پوشش طلایی رنگ آن رو به پایین قرار دارد، وارد کنید.

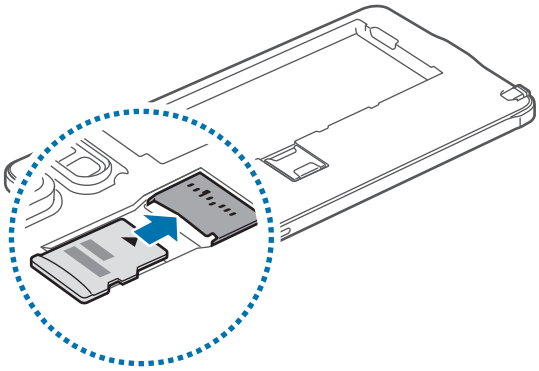

۳ درپوش پشتی را سرجایش قرار دهید.

- نوشتن و پاک کردن مداوم داده ها روی کارت های حافظه، طول عمر آنها را کوتاه خواهد کرد.
- هنگام نصب کردن کارت حافظه در دستگاه، فهرست راهنمای فایل های کارت حافظه در پوشه **فایلهای شخصی** ← **کارت حافظه** نمایش داده می شود.

بیرون آوردن کارت حافظه

پیش از بیرون آوردن کارت حافظه، برای بیرون آوردن ایمن، ابتدا آن را از نصب خارج کنید.

در صفحه اصلی، روی **برنامه** ← **تنظیمات** ← **محل ذخیره** ← **جدا کردن کارت حافظه** ضربه بزنید.

۱ درپوش پشتی را بردارید.

۲ کارت حافظه را بیرون بکشید.

۳ درپوش پشتی را سرجایش قرار دهید.

هنگام انتقال اطلاعات یا دسترسی دستگاه، کارت حافظه را خارج نکنید. انجام این کار باعث از دست رفتن یا مخدوش شدن داده یا آسیب دیدن کارت حافظه یا دستگاه می شود. سامسونگ در قبال از دست رفتن ها شامل از دست رفتن داده ها در اثر استفاده نادرست از کارت های حافظه آسیب دیده نیست.

فرمت کردن کارت حافظه

کارت حافظه فرمت شده با رایانه ممکن است با این دستگاه سازگار نباشد. کارت حافظه را روی دستگاه فرمت کنید.

در صفحه اصلی، روی **برنامه** ← **تنظیمات** ← **محل ذخیره** ← **فرمت کردن کارت حافظه** ← **فرمت کردن کارت SD** ← **حذف همه** ضربه بزنید.

قبل از فرمت کردن کارت حافظه، تهیه نسخه‌های پشتیبان از تمام اطلاعات مهم ذخیره شده در کارت حافظه را فراموش نکنید. ضمانت سازنده شامل از دست رفتن اطلاعات به دلیل اقدامات کاربر، نمی شود.

روشن و خاموش کردن دستگاه

کلید روشن، خاموش را فشار دهید و چند ثانیه نگه دارید تا دستگاه روشن شود.

هنگام روشن کردن دستگاه برای اولین بار یا پس از انجام بازنشانی به داده‌های کارخانه، دستورالعمل‌های روی صفحه را برای راه‌اندازی دستگاهتان دنبال کنید.

برای خاموش کردن دستگاه، کلید روشن، خاموش را فشار دهید و نگه دارید و سپس روی **خاموش کردن** ضربه بزنید.

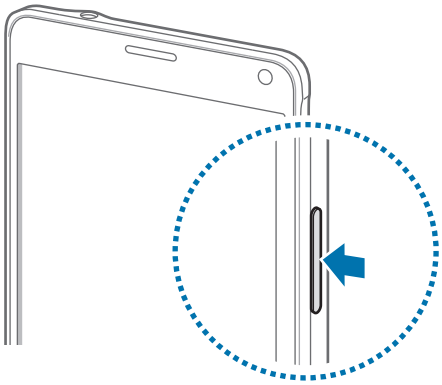

وقتی در مناطقی هستید که استفاده از دستگاه های بی سیم ممنوع است، مانند هواپیماها و بیمارستان ها، از همه هشدارها و دستورات نصب شده توسط کارکنان مجاز پیروی کنید.

قفل کردن یا باز کردن قفل صفحه

فشار دادن کلید روشن، خاموش، صفحه را خاموش و آن را قفل می‌کند. همچنین، در صورتی که دستگاه برای مدت مشخصی استفاده نشود، صفحه خاموش شده و به صورت خودکار قفل می‌شود.

برای باز کردن قفل دستگاه، کلید روشن، خاموش یا کلید صفحه اصلی را فشار دهید و صفحه را با انگشت در هر جهتی حرکت دهید.

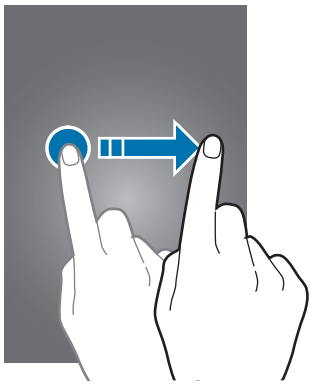

می توانید روش قفل شدن دستگاه را تغییر دهید و قابلیت های امنیتی بیشتری را مورد استفاده قرار دهید. برای کسب اطلاعات بیشتر، به تغییر روش قفل صفحه مراجعه کنید.

مقدمات

استفاده از صفحه لمسی

- از تماس صفحه لمسی با سایر وسایل برقی جلوگیری کنید. تخلیه شارژ الکتریسیته ساکن می تواند باعث نقص عملکرد صفحه لمسی شود.
- برای جلوگیری از صدمه به صفحه لمسی، از وارد کردن ضربه با اجسام تیز روی آن یا فشار زیاد با نوک انگشتان روی آن خودداری کنید.

- دستگاه ممکن است ورودی های لمسی که از طریق لبه های صفحه که خارج از محیط ورود لمسی است، وارد شود را شناسایی نکند.
- غیرفعال رها کردن صفحه لمسی برای مدت زمان طولانی ممکن است منجر به پس تصویر (سوختن صفحه) یا تصاویر شبح شود. وقتی از دستگاه استفاده نمی کنید، صفحه لمسی را خاموش کنید.

ضربه زدن

برای باز کردن یک برنامه، انتخاب یکی از موارد منو، فشار دادن دکمه های روی صفحه یا وارد کردن نویسه با استفاده از صفحه کلید روی صفحه، با انگشت یا S Pen روی آن بزنید.

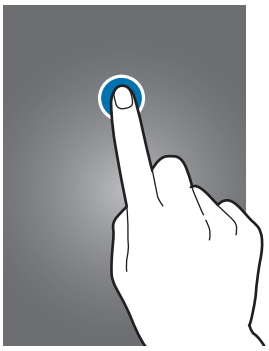

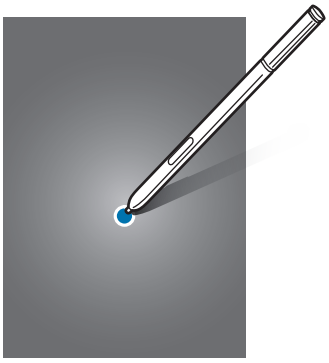

ضربه زدن و نگه داشتن

یک مورد را ضربه بزنید و بیش از ۲ ثانیه نگه دارید تا به گزینه‌های موجود دسترسی پیدا کنید.

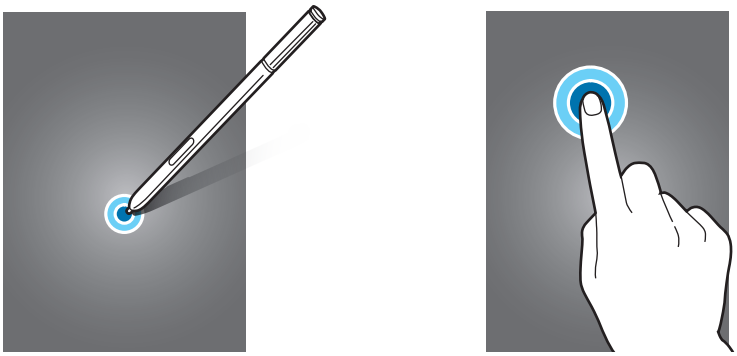

کشیدن

برای جابجایی یک مورد، به آن ضربه بزنید و نگه دارید و آن را به موقعیت مقصد بکشید.

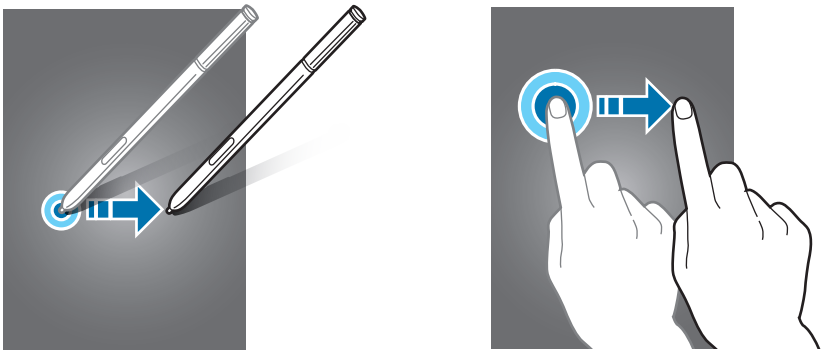

دو ضربه زدن

روی صفحه وب یا تصویر دو ضربه بزنید تا بزرگنمایی شود. برای بازگشت دوبار ضربه بزنید.

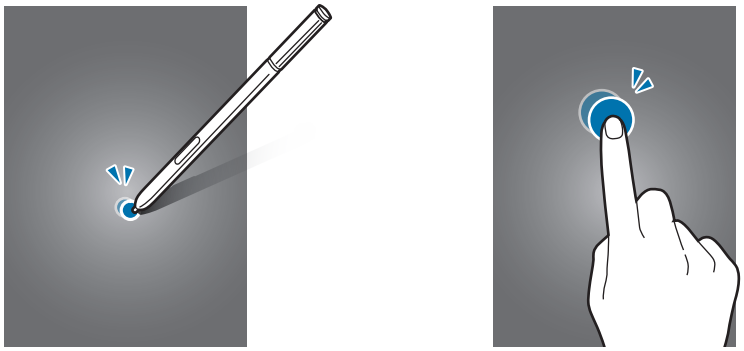

کشیدن انگشت روی صفحه

برای مشاهده سایر پانل ها روی صفحه اصلی یا صفحه همه برنامه ها، انگشت خود را به سمت چپ یا راست بکشید.
برای پیمایش در یک صفحه وب یا لیست موارد، از قبیل مخاطبین، انگشت خود را به سمت بالا یا پایین بکشید.

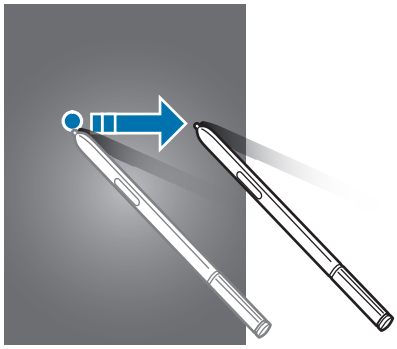

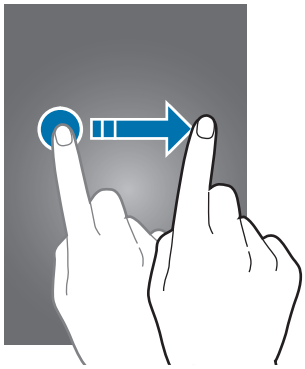

دور کردن و نزدیک کردن انگشت ها

روی صفحه وب، نقشه یا تصویر انگشت ها را (از هم) دور کنید تا بخشی از آن بزرگنمایی شود. انگشت ها را به هم نزدیک کنید تا کوچکنمایی شود.

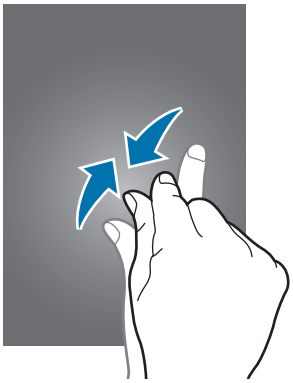

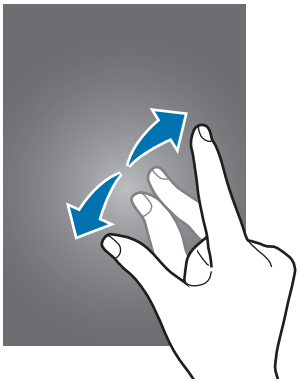

چیدمان صفحه اصلی

صفحه اصلی

صفحه اصلی نقطه شروع برای دسترسی به همه ویژگی‌های دستگاه است. ویجت ها، میانبرها به برنامه ها و غیره را نشان می دهد. ویجت ها برنامه های کاربردی کوچکی هستند که عملکردهای برنامه ای خاصی را برای ارائه اطلاعات و دسترسی آسان به صفحه اصلی اجرا می کنند.

برای مشاهده سایر پانل ها، انگشت خود را روی صفحه به سمت چپ یا راست بکشید یا روی یکی از نشانگرهای صفحه در پایین صفحه بزنید.

برای سفارشی کردن صفحه اصلی، به مدیریت صفحه اصلی مراجعه کنید.

گزینه های صفحه اصلی

در صفحه اصلی، روی یک ناحیه خالی ضربه بزنید و نگه دارید یا در صفحه انگشت های خود را به هم نزدیک کنید تا گزینه های موجود را ببینید. با اضافه کردن، حذف کردن یا ترتیب بندی مجدد پانل های صفحه اصلی، آن را سفارشی کنید. همچنین می توانید پس زمینه صفحه اصلی را تنظیم کنید، ویجت ها را به صفحه اصلی اضافه کنید و کارهای دیگری انجام دهید.

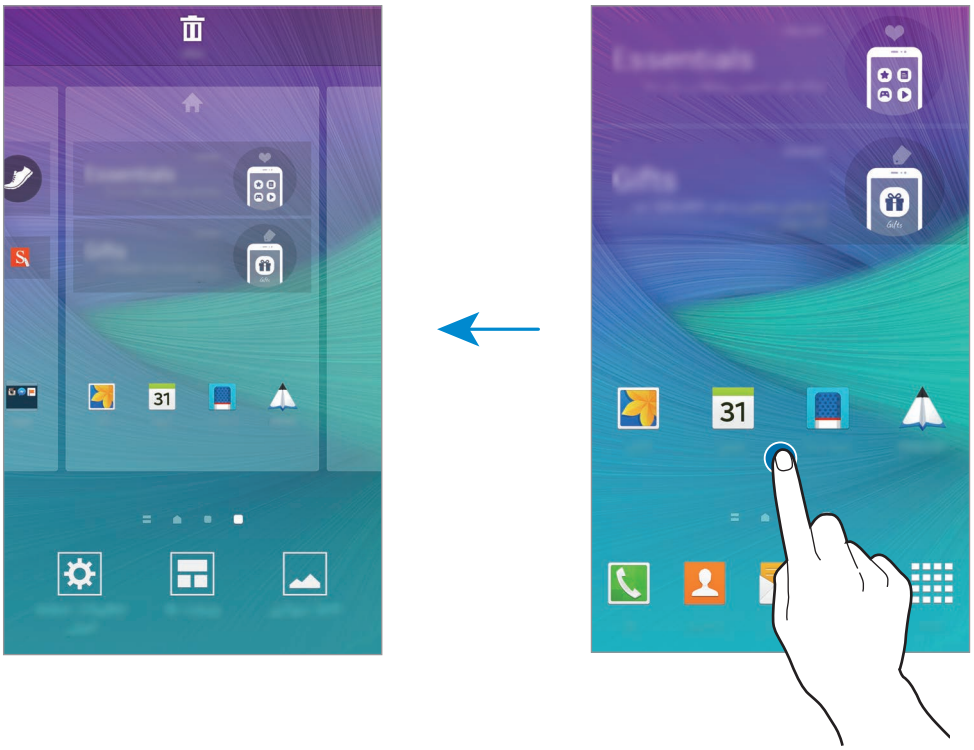

گزارش Flipboard

از این ویژگی برای مشاهده جدیدترین مقالات در دسته های مختلف استفاده کنید. با استفاده از این ویژگی می توانید اخبار مورد علاقه خود را به روز دریافت کنید.

۱ در صفحه اصلی، روی ☰ بزنید یا انگشت خود را روی صفحه به سمت راست بکشید تا **گزارش Flipboard** را باز کنید.

۲ وقتی برای اولین بار این ویژگی را راه اندازی می کنید، روی **START READING** ضربه بزنید.

۳ جهت مرور مقاله های موجود در هر مقوله خبری، انگشت خود را روی صفحه به سمت بالا بکشید.

برای غیرفعال کردن **گزارش Flipboard**، روی یک قسمت خالی در صفحه اصلی ضربه بزنید و نگه دارید. سپس، روی **تنظیمات صفحه اصلی** ضربه بزنید و **گزارش Flipboard** را از حالت انتخاب خارج کنید.

صفحه همه برنامه ها

در صفحه همه برنامه ها، نمادهای همه برنامه ها، از جمله برنامه های تازه نصب شده، نمایش داده می شود.

در صفحه اصلی، روی **برنامه** بزنید تا صفحه همه برنامه ها باز شود. برای مشاهده سایر پانل ها، انگشتتان را روی صفحه به سمت چپ یا راست بکشید یا روی یکی از نشانگرهای صفحه در پایین صفحه بزنید.

جهت سفارشی کردن صفحه همه برنامه ها، به مدیریت صفحه همه برنامه ها مراجعه کنید.

نمادهای نشانگر

نمادهای نشانگر در نوار وضعیت بالای صفحه نمایان می‌شوند. رایج ترین نمادها در جدول زیر فهرست شده اند.

نماد	معنا
	سیگنال وجود ندارد
	شدت سیگنال
	رومینگ (خارج از منطقه معمول سرویس)
	شبکه GPRS متصل شد
	شبکه EDGE متصل شد
	شبکه UMTS متصل شد
	به شبکه HSDPA وصل شد
	شبکه HSPA+ متصل شد
	شبکه LTE وصل شد (برای مدل هایی که از سرویس LTE پشتیبانی می کنند)
	Wi-Fi متصل شد
	ویژگی بلوتوث فعال شد
	GPS فعال شد
	تماس در حال انجام
	تماس بی پاسخ
	قابلیت پایداری هوشمند فعال شد
	به رایانه متصل شد
	سیم کارت یا USIM کارت موجود نیست

نماد	معنا
	پیام متنی یا چندرسانه ای جدید
	هشدار فعال شد
	S Pen جدا شد
	حالت لرزاننده فعال شد
	حالت پرواز فعال شد
	خطا رخ داد یا توجه لازم است
	باتری ضعیف است

ممکن است نوار وضعیت در بالای صفحه برخی از برنامه‌ها نمایان نشود. برای نمایان شدن نوار وضعیت، از بالای صفحه به سمت پایین بکشید.

پانل های تنظیمات سریع و اعلان

استفاده از پانل اعلان

هنگام دریافت اعلان‌های جدیدی نظیر پیام‌ها یا تماس‌های بی‌پاسخ، نمادهای نشانگر در نوار وضعیت نمایان می شوند. جهت مشاهده اطلاعات بیشتر درباره نمادها، پانل اعلان را باز کرده و جزئیات را مشاهده کنید.

برای باز کردن پانل اعلان، نوار وضعیت را به سمت پایین بکشید. برای بستن پانل اعلان، در صفحه به طرف بالا بروید.

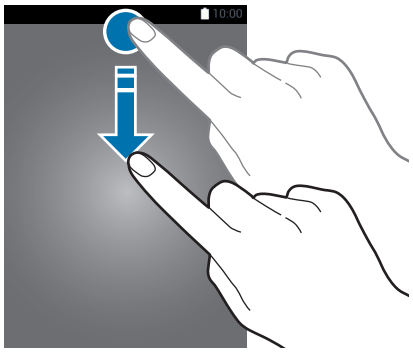

در پانل اعلان می توانید از عملکردهای زیر استفاده کنید.

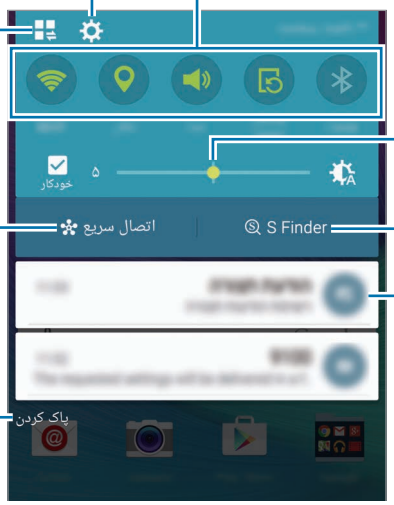

تغییر ترتیب دکمه‌های تنظیم سریع

برای تغییر دادن ترتیب دکمه های تنظیمات سریع روی پانل اعلان، روی ⊞ ← ✎ ضربه بزنید، روی یک مورد ضربه بزنید و نگه دارید و سپس مورد را به مکان دیگری بکشید.

استفاده از پانل تنظیمات سریع

می توانید بعضی از ویژگی های روی پانل اعلان را فعال یا غیرفعال کنید. برای فعال یا غیرفعال کردن ویژگی های بیشتر، پانل تنظیمات سریع را باز کنید.

برای باز کردن پانل تنظیمات سریع، با استفاده از دو انگشت خود نوار وضعیت را به سمت پایین بکشید. همچنین می توانید روی ⊞ در پانل اعلان بزنید. برای بستن پانل تنظیم سریع، در صفحه به طرف بالا بروید.

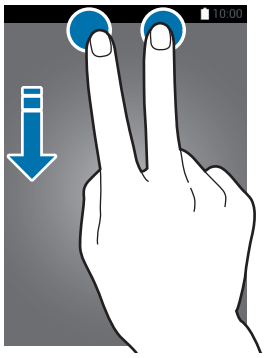

برای فعال یا غیرفعال کردن ویژگی ها، روی دکمه های روی پانل تنظیمات سریع ضربه بزنید. اگر روی دکمه‌ای ضربه بزنید و نگه دارید، می‌توانید به گزینه های تنظیمات با جزئیات بیشتر دسترسی داشته باشید.

باز کردن برنامه‌ها

در صفحه اصلی یا صفحه همه برنامه ها یک نماد برنامه را انتخاب کنید تا باز شود.

برای باز کردن فهرست برنامه های اخیراً استفاده شده، روی ▭ ضربه بزنید و پنجره برنامه ای را انتخاب کنید تا باز شود.

بستن برنامه

روی ▭ ← ◔ و سپس **پایان** در کنار برنامه ضربه بزنید تا بسته شود. برای بستن همه برنامه های در حال اجرا، روی **پایان همه** ضربه بزنید. همچنین می توانید روی ▭ ← ☰ ضربه بزنید.

نصب یا حذف برنامه‌ها

Samsung GALAXY Apps

از این برنامه برای خریداری و دانلود برنامه‌ها استفاده کنید.

در صفحه همه برنامه ها، روی **GALAXY Apps** ضربه بزنید.

این برنامه کاربردی ممکن است بسته به ارائه دهنده سرویس یا منطقه شما، موجود نباشد.

نصب برنامه های کاربردی

بر حسب طبقه بندی مرور کنید یا برای جستجوی یک کلید واژه روی 🔍 ضربه بزنید.

یک برنامه را برای مشاهده اطلاعات آن انتخاب کنید. برای دانلود برنامه‌های رایگان، روی **نصب** ضربه بزنید. برای خریداری و دانلود برنامه‌های غیررایگان، روی دکمه ای که نشان دهنده قیمت برنامه‌است ضربه بزنید.

برای تغییر تنظیمات به‌روزرسانی خودکار، روی ☰ ← **تنظیمات** ← **به‌روزرسانی خودکار برنامه ها** ضربه بزنید و سپس گزینه‌ای را انتخاب کنید.

فروشگاه Play

از این برنامه برای خریداری و دانلود برنامه‌ها استفاده کنید.

در صفحه همه برنامه ها روی **فروشگاه Play** ضربه بزنید.

نصب برنامه های کاربردی

بر حسب طبقه بندی مرور کنید یا برای جستجوی یک کلید واژه روی 🔍 ضربه بزنید.

یک برنامه را برای مشاهده اطلاعات آن انتخاب کنید. برای دانلود برنامه‌های رایگان، روی **نصب** ضربه بزنید. برای خریداری و دانلود برنامه‌های غیررایگان، روی قیمت ضربه بزنید و دستورالعمل‌های روی صفحه را دنبال نمایید.

برای تغییر تنظیمات به‌روزرسانی خودکار، روی ☰ ← **تنظیمات** ← **به‌روزرسانی خودکار برنامه‌ها** ضربه بزنید و سپس گزینه‌ای را انتخاب کنید.

مدیریت برنامه‌ها

حذف یا غیرفعال کردن برنامه‌ها

برای غیرفعال کردن برنامه های پیش‌فرض، در صفحه همه برنامه ها روی ⋮ ← **حذف/غیرفعال کردن برنامه ها** ضربه بزنید. نماد ⊖ روی برنامه هایی که می‌توانید غیرفعال کنید نمایان می‌شود. یک برنامه را انتخاب کنید و روی **غیرفعال کردن** ضربه بزنید.

برای حذف نصب برنامه های دانلود شده، صفحه همه برنامه ها را باز کنید، روی ⋮ ← **برنامه های بارگیدی شده** ← ⋮ ← **لغو نصب** ضربه بزنید، یک برنامه انتخاب کنید و سپس روی **لغو نصب** ضربه بزنید. همچنین می توانید در صفحه همه برنامه ها روی **تنظیمات** ← **مدیر برنامه** ضربه بزنید، یک برنامه را انتخاب کنید و سپس روی **لغو نصب** ضربه بزنید.

فعالسازی برنامه ها

در صفحه همه برنامه ها روی ⋮ ← **نمایش برنامه های غیرفعال** ضربه بزنید، برنامه ها را انتخاب کنید و سپس روی **انجام شد** ضربه بزنید. همچنین می توانید در صفحه همه برنامه ها روی **تنظیمات** ← **مدیر برنامه** ضربه بزنید، به **غیرفعال شد** بروید، یک برنامه را انتخاب کنید و سپس روی **فعال** ضربه بزنید.

مخفی کردن برنامه‌ها

برنامه هایی را که نمی خواهید در صفحه همه برنامه ها مشاهده کنید، پنهان نمایید.

در صفحه همه برنامه ها، روی ⋮ ← **پنهان کردن برنامه ها** ضربه بزنید.

برای نمایش برنامه های پنهان، روی ⋮ ← **نمایش برنامه‌های مخفی** ضربه بزنید.

- پنهان کردن برنامه ها: برنامه ها را فقط از صفحه همه برنامه ها مخفی کنید. می توانید به استفاده از برنامه‌های مخفی ادامه دهید.
- غیرفعال کردن برنامه‌ها: برنامه‌های پیش‌فرض انتخابی که قابل حذف کردن از دستگاه نیستند را غیرفعال کنید. نمی توانید از برنامه‌های غیرفعال استفاده نمایید.
- حذف برنامه‌ها: برنامه‌های دانلود شده را حذف کنید.

وارد کردن متن

چیدمان صفحه کلید

هنگامی که متنی را برای ارسال پیام، ایجاد یادداشت و موارد دیگر وارد می کنید، یک صفحه کلید به صورت خودکار نمایان می‌شود.

ورود متن در بعضی از زبان ها پشتیبانی نمی شود. برای وارد کردن متن، باید زبان ورودی را به یکی از زبان های پشتیبانی شده تغییر دهید.

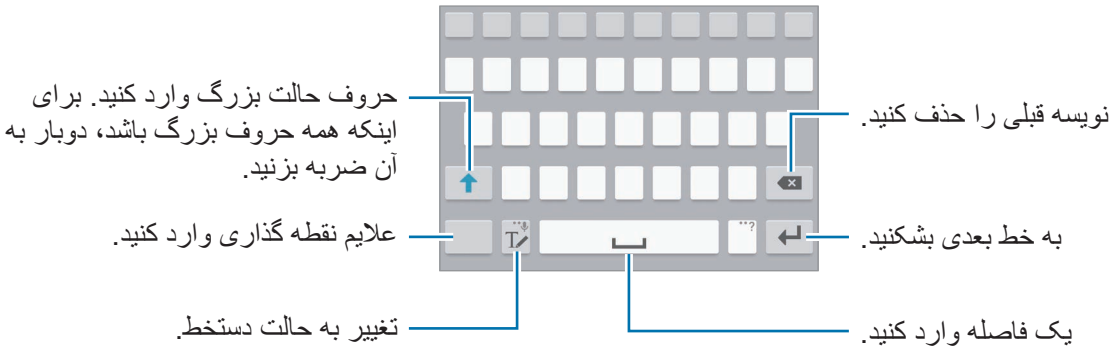

تغییر دادن زبان متن

روی T/ ضربه بزنید و نگه دارید، روی ⚙ ← **انتخاب زبان های ورودی** ضربه بزنید و سپس زبان های مورد نظر برای استفاده را انتخاب کنید. اگر دو یا چند زبان را انتخاب کنید، می‌توانید با کشیدن انگشت به سمت چپ یا راست روی کلید فاصله، زبان ها را تغییر دهید.

تغییر چیدمان صفحه کلید

روی T/ ضربه بزنید و نگه دارید، روی ⚙ ضربه بزنید، یک زبان را از ذیل **زبان های ورودی** انتخاب کنید و سپس یک چیدمان صفحه کلید را برای استفاده انتخاب کنید.

در **صفحه کلید 3x4** یک کلید سه یا چهار نویسه دارد. برای ورود نویسه، روی کلید مربوطه چندین بار ضربه بزنید تا نویسه مورد نظر نوشته شود.

استفاده از عملکردهای دیگر صفحه کلید

برای استفاده از عملکردهای متفاوت، روی T ضربه بزنید و نگه دارید. بسته به آخرین عملکرد مورد استفاده، ممکن است سایر نمادها به جای نماد T ظاهر شوند.

- : وارد کردن متن از طریق صدا.

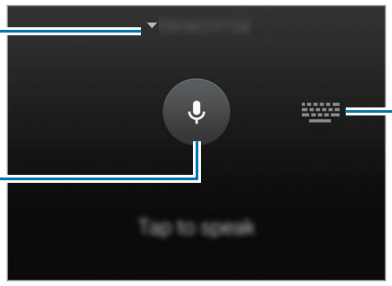

- T : تغییر به حالت دستخط.

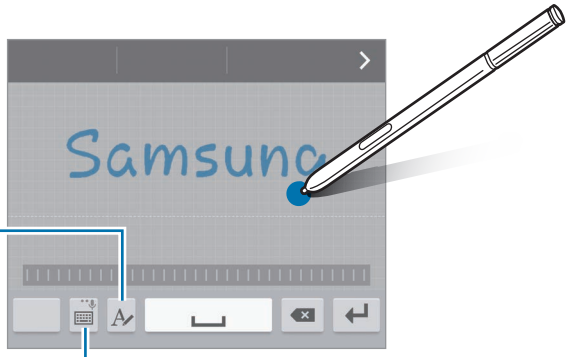

این ویژگی ممکن است بسته به ارائه دهنده سرویس یا منطقه شما، موجود نباشد.

- : افزودن یک مورد از کلیپ بورد.
- : تغییر تنظیمات صفحه کلید.
- : درج صورتک ها.
- : جابجایی به صفحه کلید شناور. با کشیدن زبانه می توانید صفحه کلید را به محل دیگری جابجا کنید.

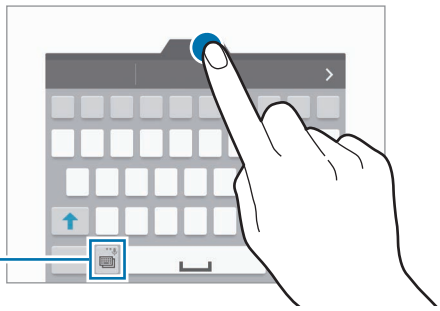

کپی کردن و جای گذاری

۱ روی متن ضربه بزنید و نگه دارید.

۲ برای انتخاب متن مورد نظر، یا را بکشید یا برای انتخاب کل متن، روی **انتخاب همه** ضربه بزنید.

۳ روی **کپی** یا **بریدن** ضربه بزنید.

متن انتخاب شده در کلیپ بورد کپی می شود.

۴ مکان‌نما را در محل مورد نظر برای وارد کردن متن قرار دهید و روی ← **الصاق** ضربه بزنید.

برای جای‌گذاری متنی که قبلاً کپی کرده اید، روی **کلیپ بورد** ضربه بزنید و متن را انتخاب کنید.

عکسبرداری از صفحه

هنگامی که از دستگاه استفاده می‌کنید یک عکس از صفحه نمایش بگیرید.

کلید صفحه اصلی و کلید روشن، خاموش را به صورت همزمان فشار داده و نگه دارید. تصویر ویرایش شده، در پوشه **Screenshots** ذخیره می شود. برای باز کردن پوشه، صفحه همه برنامه ها را باز کرده و روی **گالری** ← ← **آلبوم** ← **Screenshots** ضربه بزنید. پس از گرفتن عکس از صفحه، می‌توانید تصویر را ویرایش کنید و آن را با دیگران به اشتراک بگذارید.

همچنین می‌توانید با روش‌های دیگری از صفحه نمایش عکس بگیرید. برای کسب اطلاعات بیشتر، به حرکت کف دست برای عکسبرداری مراجعه کنید.

هنگام استفاده از بعضی برنامه های کاربردی، ضبط تصویر صفحه ممکن نیست.

استفاده از فرهنگ لغت

هنگام استفاده از قابلیت های خاص از جمله هنگام مرور صفحات وب، معانی لغات را در فرهنگ لغت نگاه کنید.

۱ روی کلمه ای که می خواهید در فرهنگ لغت ببینید، ضربه بزنید و نگه دارید.

اگر کلمه ای که می خواهید در فرهنگ لغت نگاه کنید انتخاب نشده است، یا را بکشید تا متن مورد نظر انتخاب شود.

۲ روی **فرهنگ لغت** ضربه بزنید.

اگر فرهنگ لغت از قبل روی دستگاه نصب نشده است، برای نصب یک فرهنگ لغت دستورالعمل روی صفحه را دنبال کنید.

۳ مشاهده مفاهیم.

برای مشاهده مفاهیم بیشتر روی ⤢ ضربه بزنید. در نمای جزئیات، روی ★ ضربه بزنید تا کلمه به لیست کلمات مورد علاقه تان اضافه شود یا روی **جستجوی وب** ضربه بزنید تا از این کلمه به عنوان یک عبارت جستجو استفاده کنید.

در نمای جزئیات، برای مشاهده گزینه های بیشتر روی ⋮ ضربه بزنید.

فایلهای شخصی

به فایل‌های مختلفی که در دستگاه یا در مکان‌های دیگر ی مانند سرویس‌های ذخیره‌سازی ابری ذخیره شده اند، دسترسی داشته و آنها را مدیریت کنید.

استفاده از فایل های من

در صفحه همه برنامه ها روی **فایلهای شخصی** ضربه بزنید.

ویژگی ذخیره نیرو

حالت ذخیره نیرو

با محدود کردن عملکردهای دستگاه، نیروی باتری را ذخیره کنید.

در صفحه همه برنامه ها، روی **تنظیمات** ← **ذخیره نیرو** ← **حالت ذخیره نیرو** ضربه بزنید و سپس روی کلید **حالت ذخیره نیرو** ضربه بزنید تا فعال شود. همچنین می توانید پانل تنظیمات سریع را باز کنید و روی **صرفه جویی انرژی** ضربه بزنید تا فعال شود.

از گزینه‌های زیر انتخاب کنید:

- **محدود کردن داده پس زمینه**: مانع استفاده برنامه‌های در حال اجرا در پس‌زمینه از اتصال داده تلفن همراه شوید.
- **محدود کردن عملکرد**: گزینه های مختلف از جمله خاموش کردن نور زمینه برای کلید موارد اخیر و کلید بازگشت را محدود کنید.
- **حالت مقیاس خاکستری**: رنگ های صفحه را به صورت خاکستری نمایش می دهد.

حالت ذخیره نیروی بیشتر

از این حالت برای افزایش نیروی باتری دستگاه استفاده کنید. در حالت ذخیره نیروی فوق العاده، دستگاه موارد زیر را انجام می دهد:

- رنگ های صفحه را به صورت خاکستری نمایش می دهد.
- برنامه های موجود را فقط محدود به برنامه های ضروری و منتخب کنید.
- اتصال داده‌های تلفن همراه را در زمان خاموش بودن صفحه، غیرفعال می کند.
- ویژگی های Wi-Fi و بلوتوث را غیرفعال می کند.

۱ در صفحه همه برنامه ها، روی **تنظیمات** ← **ذخیره نیرو** ← **حالت ذخیره نیروی بیشتر** ضربه بزنید و سپس روی کلید **حالت ذخیره نیروی بیشتر** ضربه بزنید تا فعال شود.

همچنین می توانید پانل تنظیمات سریع را باز کنید و روی **ذخیره بیشترنیرو** ضربه بزنید تا فعال شود.

۲ ضوابط و شرایط را مطالعه کرده و با آنها موافقت نمایید و سپس روی **تأیید** ضربه بزنید.

۳ اطلاعات روی صفحه مربوط به حالت را بخوانید و روی **فعال** ضربه بزنید.

برای غیرفعال کردن حالت ذخیره نیروی فوق العاده، روی ⋮ ← **غیرفعال کردن ذخیره نیروی بیشتر** ← **غیرفعال** ضربه بزنید.

حداکثر زمان تخمینی آماده به کار، نشان دهنده زمان باقیمانده ای است که اگر دستگاه استفاده نشود، طول می کشد تا باتری به طور کامل تخلیه شود. زمان آماده به کار ممکن است بسته به تنظیمات دستگاه تان و شرایط کارکرد متفاوت باشد.

مشاهده اطلاعات راهنما

برای مشاهده اطلاعات مربوط به آشنایی با نحوه استفاده از دستگاه و برنامه ها، صفحه همه برنامه ها را باز کرده و روی **تنظیمات** ← **راهنما** ضربه بزنید.

برای مشاهده اطلاعات راهنمای یک برنامه، هنگام استفاده از آن برنامه، روی ⋮ ← **راهنما** ضربه بزنید.

ممکن است برخی از برنامه‌ها دارای اطلاعات راهنما نباشند.

قابلیت های S Pen

دستورات بدون لمس

S Pen را از شیار خارج کنید یا S Pen را روی هر جای صفحه نگه دارید و دکمه S Pen را فشار دهید تا به چهار قابلیت مفید دسترسی یابید.

با ویژگی فرمان بدون لمس می توانید کارهای زیادی انجام دهید.

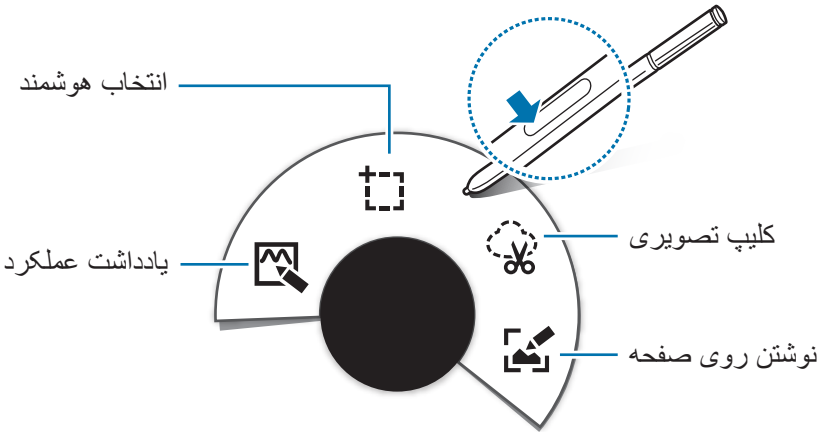

- **یادداشت عملکرد**: به سرعت یادداشت برداری کنید و اقداماتی را با آنها مرتبط کنید. می توانید تماس برقرار کنید، پیام هایی ارسال نمایید، وب را جستجو کنید و بیشتر. برای کسب اطلاعات بیشتر، به یادداشت عملکرد مراجعه کنید.
- **انتخاب هوشمند**: به سرعت محتوا را جمع آوری کنید. برای کسب اطلاعات بیشتر، به انتخاب هوشمند مراجعه کنید.
- **کلیپ تصویری**: اطراف ناحیه ای از تصویر که می خواهید ذخیره یا اشتراک گذاری کنید، خط بکشید. برای کسب اطلاعات بیشتر، به کلیپ تصویری مراجعه کنید.
- **نوشتن روی صفحه**: تصاویر از صفحه نمایش را ثبت کنید، ویرایش نمایید و یادداشت هایی روی آنها بنویسید و سپس آنها را با دیگران اشتراک گذاری نمایید. برای کسب اطلاعات بیشتر، به نوشتن روی صفحه مراجعه کنید.

اگر این قابلیت فعال نیست، صفحه همه برنامه ها را باز کنید، روی **تنظیمات** ← **S Pen** ← **دستورات بدون لمس** ضربه بزنید و سپس روی کلید **دستورات بدون لمس** ضربه بزنید تا فعال شود.

یادداشت عملکرد

صفحه یادداشت عملکرد را باز کنید و برای انجام عملکردهای مختلف با استفاده از اطلاعات نوشته یا رسم شده، یادداشت هایی ایجاد کنید.

۱ در پانل دستور بدون لمس، روی **یادداشت عملکرد** ضربه بزنید.

۲ نوشتن یا طراحی یک یادداشت.

۳ روی ضربه بزنید.

همه یادداشت انتخاب خواهد شد. اگر می خواهید از اطلاعات خاصی در یادداشت استفاده کنید، روی بخش خارجی ناحیه انتخاب شده ضربه بزنید تا یادداشت لغو انتخاب شود و برای استفاده از اطلاعات مورد نظر، اطراف آن خط بکشید.

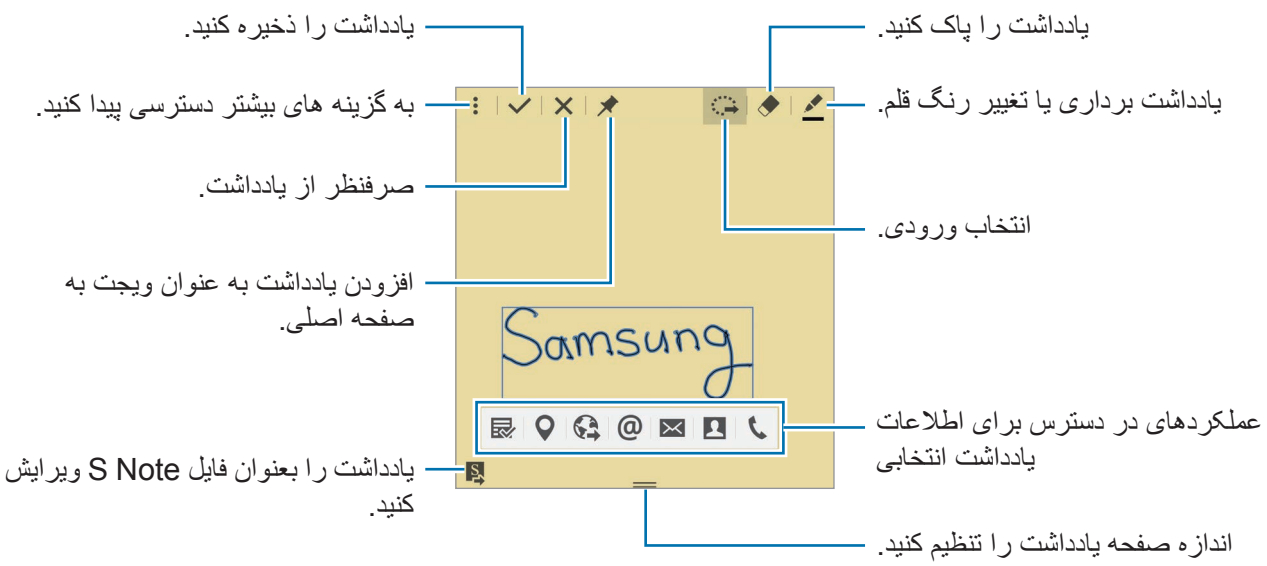

۴ برنامه ای را برای استفاده با اطلاعات یادداشت انتخابی، انتخاب کنید.

برنامه انتخاب شده از **یادداشت عملکرد** راه اندازی می شود.

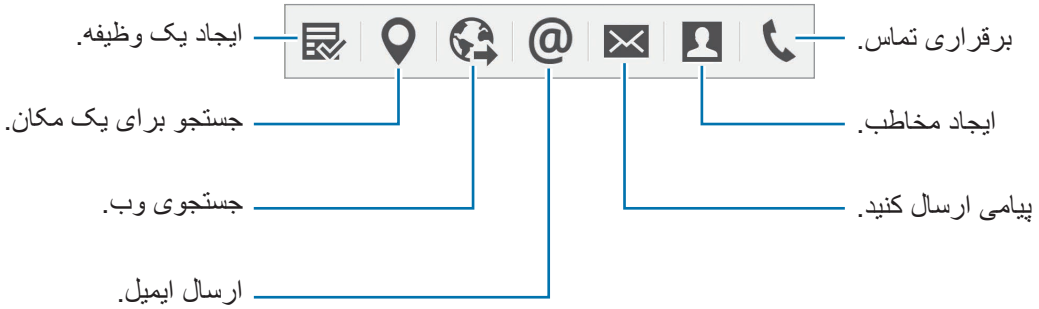

مشاهده یادداشت ها

در صفحه یادداشت عملکرد، روی ⋮ ← **مشاهده فهرست یادداشت‌های عملکرد** ضربه بزنید. یک یادداشت را انتخاب کنید تا آن را مشاهده و ویرایش نمایید.

افزودن ویجت های یادداشت عملکرد به صفحه اصلی

بعد از یادداشت برداری، روی ✖ ضربه بزنید و نگه دارید و سپس یادداشت را به یک فضای خالی در صفحه اصلی بکشید. ویجت **یادداشت عملکرد** به صفحه اصلی اضافه می شود و می توانید یادداشت را مشاهده و ویرایش کنید.

ویرایش یادداشت بعنوان فایل S Note

هنگام نوشتن یادداشت، روی S برای باز کردن **S Note** و ویرایش یادداشت درون آن ضربه بزنید. همان رنگ قلمی که در **یادداشت عملکرد** استفاده می کردید در **S Note** نیز استفاده خواهد شد.

انتخاب هوشمند

با S Pen، ناحیه محتوای مورد نظر را که در صفحه نمایان است، جمع آوری کنید. می توانید محتوا را از صفحات وب یا موسیقی و ویدیوی در حین پخش، جمع آوری کنید.

۱ اگر محتوایی وجود دارد که می خواهید جمع آوری کنید، مانند بخشی از یک صفحه وب، پانل دستور بدون لمس را باز کنید و روی **انتخاب هوشمند** ضربه بزنید.

۲ S Pen را روی محتوایی که می خواهید جمع آوری کنید، بکشید.

۳ گزینه ای را برای استفاده با مورد جمع آوری شده، انتخاب کنید.

- : ذخیره مورد در **مجموعه عکس ها**.
- : اشتراک گذاری مورد با دیگران.
- T : استخراج نوشتار از مورد. می توانید نوشتار استخراج شده را در کلیپ بورد کپی کنید یا آن را در پیام، یادداشت و غیره درج کنید.

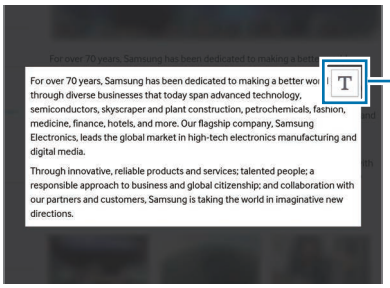

- : ذخیره مورد در لیست موارد ذخیره شده برای جمع آوری محتوای بیشتر.

جمع‌آوری چند مورد

برای استفاده از محتوای جمع آوری شده در زمانی دیگر، روی ضربه بزنید تا محتوا به لیست موارد جمع آوری شده اضافه شود. برای جمع آوری محتوای بیشتر، روی در پنجره بازشوی موارد جمع آوری شده ضربه بزنید.

برای مشاهده محتوای جمع آوری شده، روی پنجره بازشوی موارد جمع آوری شده ضربه بزنید. می توانید همزمان، چندین مورد را اشتراک گذاری، حذف یا ذخیره کنید. برای انتخاب جداگانه موارد در لیست موارد جمع آوری شده، روی یک مورد ضربه بزنید و نگه دارید.

برای حذف موارد جمع آوری شده، روی پنجره بازشوی لیست موارد جمع آوری شده ضربه بزنید و نگه دارید و سپس آن را روی **حذف** در بالای صفحه بکشید.

کلیپ تصویری

از S Pen برای کشیدن شکل بسته ای اطراف ناحیه ای که می خواهید ذخیره یا به اشتراک بگذارید، استفاده کنید. می توانید قسمتی از یک تصویر را حذف کنید.

۱ اگر محتوایی وجود دارد که می خواهید آن را ضبط کنید، مانند بخشی از یک تصویر، پانل دستور بدون لمس را باز کنید و روی **کلیپ تصویری** ضربه بزنید.

۲ با S Pen اطراف ناحیه خط بکشید تا انتخاب شود.

ناحیه انتخاب شده را با انتخاب یک نماد شکل در نوار ابزار، تغییر شکل دهید یا روی ضربه بزنید تا ناحیه انتخاب شده به صورت خودکار تغییر شکل داده شود.

۳ گزینه ای را برای استفاده با ناحیه انتخاب شده، انتخاب کنید.

- : ذخیره ناحیه انتخاب شده در **مجموعه عکس ها**.
- : اشتراک گذاری ناحیه انتخاب شده با دیگران.

نوشتن روی صفحه

تصاویر از صفحه نمایش را ثبت کنید و روی آنها بنویسید یا رسم کنید.

۱ اگر محتوایی وجود دارد که می خواهید آن را ضبط کنید، مانند بخشی از یک صفحه وب، پانل دستور بدون لمس را باز کنید و روی **نوشتن روی صفحه** ضربه بزنید.

صفحه کنونی به طور خودکار ثبت می شود و نوار ابزار ویرایش روی صفحه نمایان می گردد.

۲ یادداشتی روی عکس از صفحه نمایش بنویسید.

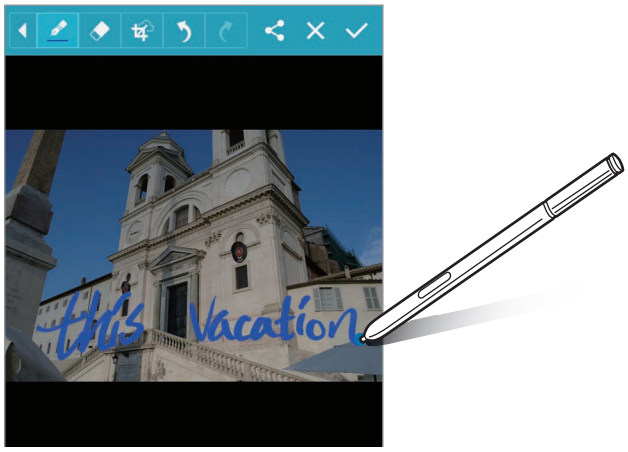

۳ گزینه ای را برای استفاده با عکس از صفحه نمایش، انتخاب کنید.

- : اشتراک گذاری عکس از صفحه نمایش با دیگران.
- : ذخیره عکس از صفحه نمایش. برای مشاهده عکس از صفحه نمایش ذخیره شده، صفحه همه برنامه ها را باز کنید و روی **گالری** ← ← **آلبوم** ← **Screenshots** ضربه بزنید.

هنگام استفاده از بعضی برنامه های کاربردی، ضبط تصویر صفحه ممکن نیست.

S Note

مقدمه

با ضبط افکار و ایده هایتان، یادداشت های سفارشی ایجاد کنید. می توانید فایل های چند رسانه ای درج کنید و یادداشت های تصویری ایجاد نمایید.

شروع S Note

۱ در صفحه همه برنامه ها، روی **S Note** ضربه بزنید.

در روشی دیگر، در صفحه اصلی روی S در ویجت **S Note** ضربه بزنید.

۲ اطلاعات روی صفحه مربوط به برنامه را بخوانید و روی **بعدی** ضربه بزنید.

۳ سبک های جلد را انتخاب کنید و روی **بعدی** ضربه بزنید.

۴ یک الگوی یادداشت پیش فرض را انتخاب کنید و روی **بعدی** ضربه بزنید.

۵ حسابی را برای همگام سازی یادداشت ها با آن، انتخاب کنید و روی **شروع** ضربه بزنید.

اگر به سیستم حساب انتخابی وارد نشده اید، دستورالعمل های روی صفحه را دنبال کنید تا به سیستم این حساب وارد شوید.

اگر یادداشت هایتان را با این حساب همگام سازی کنید، می توانید با ثبت این حساب در دستگاه های دیگر، یادداشت ها را در آنها مشاهده کنید.

استفاده از ویجت S Note

می توانید برخی از قابلیت های S Note را به صورت مستقیم از ویجت **S Note** راه اندازی کنید.

در صفحه اصلی، روی نمادی در ویجت **S Note** ضربه بزنید.

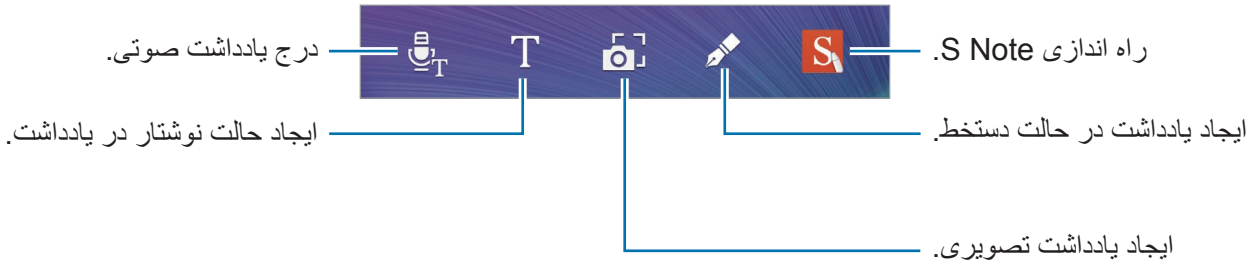

ایجاد یادداشت ها

۱ در صفحه همه برنامه ها، روی **S Note** ضربه بزنید.

در روشی دیگر، در صفحه اصلی روی S در ویجت **S Note** ضربه بزنید.

۲ روی + ضربه بزنید.

۳ یادداشت برداری کنید.

برای نوشتن یا طراحی روی صفحه، روی ضربه بزنید یا برای وارد کردن نوشتار با استفاده از صفحه کلید روی T ضربه بزنید.

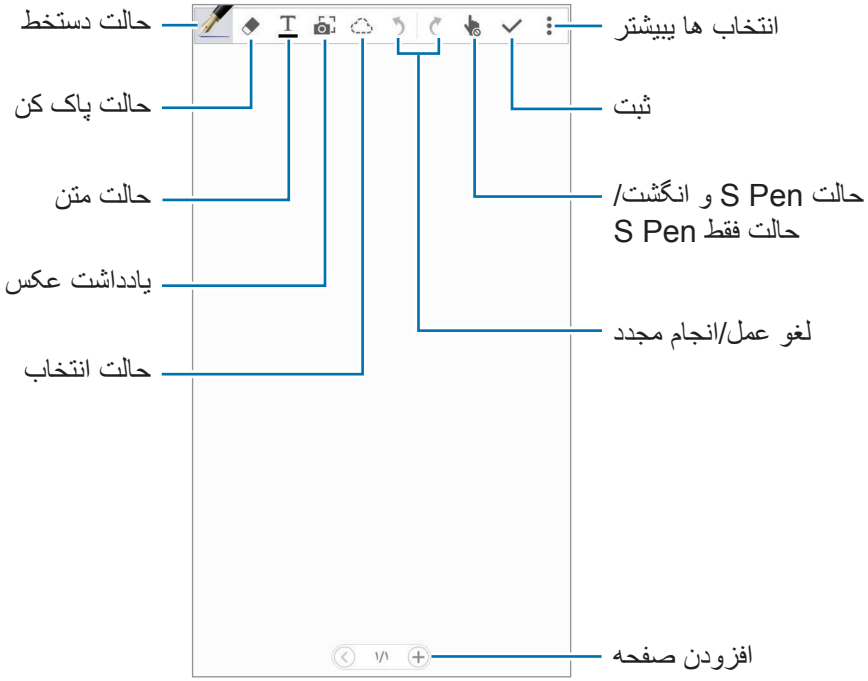

تغییر تنظیمات قلم

هنگام نوشتن یا طراحی روی صفحه، برای تغییر نوع قلم، ضخامت خط یا رنگ قلم، یک بار دیگر روی ضربه بزنید.

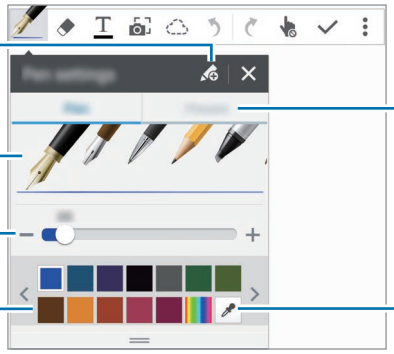

قلم خوشنویسی

قلم اصلی

استفاده از پاک کن خطی

۱ روی ضربه بزنید.

۲ برای پاک شدن ناحیه روی آن ضربه بزنید.

کل خط روی ناحیه پاک خواهد شد. پاک کن خطی می تواند S Note شما را خط به خط پاک کند.

- برای فقط پاک کردن ناحیه ای که با S Pen لمس می کنید، روی یکبار دیگر ضربه بزنید و **حذف با ضربه** را لغو انتخاب کنید. می توانید با کشیدن نوار تنظیم اندازه، اندازه پاک کن را تغییر دهید.
- برای پاک کردن یادداشت، روی **حذف همه** ضربه بزنید.

حتی با یک پاک کن کوچک تر هم ممکن است نتوانید قسمت مورد نظر را به خوبی پاک کنید.

ویرایش یادداشت های دستنویس

با استفاده از گزینه های ویرایش مختلف، مانند برش، انتقال، تغییر اندازه یا تغییر شکل، یادداشت های دست نویس را ویرایش کنید.

۱ هنگامی که نوشته دست نویس یا یک طراحی در یادداشت وجود دارد، روی ضربه بزنید.

۲ برای ویرایش آن، روی خط اطراف ورودی ضربه بزنید یا یک خط دور آن بکشید.

برای جابجایی ورودی به یک محل دیگر، وردی را انتخاب کنید و سپس آن را به محل جدید بکشید.

برای تغییر اندازه ورودی، آن را انتخاب کنید و سپس دستگیره کادر آن را بکشید.

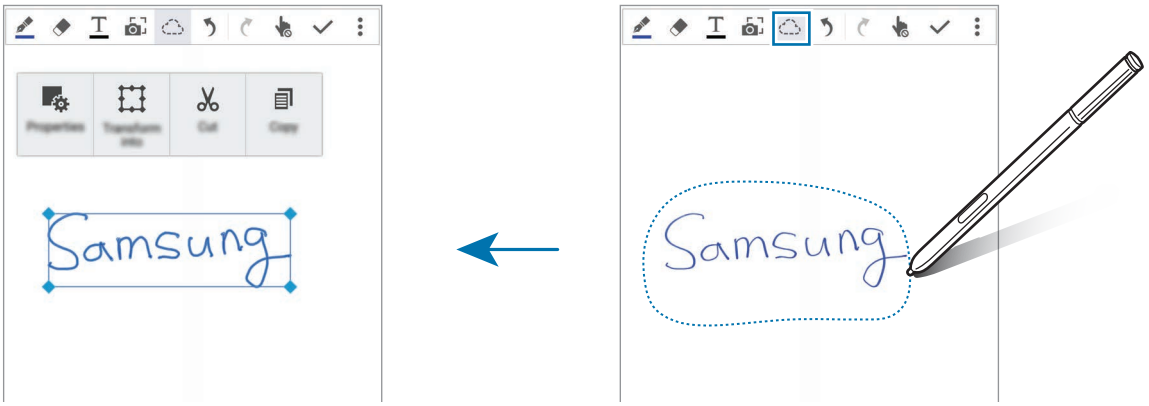

۳ از یکی از گزینه های زیر استفاده کنید:

- : تغییر خصوصیات ورودی، مانند طرح بندی، اندازه، رنگ یا ضخامت.
- : تصحیح یا تبدیل دست نوشته یا طراحی.
- : بریدن ورودی. برای جای گذاری آن در یک محل دیگر، روی محل مورد نظر ضربه بزنید و نگه دارید و سپس روی **الحاق** ضربه بزنید.
- : کپی ورودی. برای جای گذاری آن در یک محل دیگر، روی محل مورد نظر ضربه بزنید و نگه دارید و سپس روی **الحاق** ضربه بزنید.
- : حذف ورودی.

بزرگنمایی حالت دست نوشته

روی ← **نمایش یادداشت بزرگ** ضربه بزنید و قاب بزرگنمایی را روی یک ناحیه بکشید. ناحیه حاضر در قاب بزرگنمایی در پنجره بزرگنمایی شده در پایین صفحه نمایان می شود. می توانید به دقت دست نوشته را وارد کنید یا تصحیح نمایید.

ضبط طرح

می توانید هنگام یادداشت برداری، اقداماتتان را ضبط کنید.

۱ روی ⋮ ← **ضبط طراحی** ضربه بزنید.

۲ روی ● ضربه بزنید و یادداشتی را بنویسید یا طراحی کنید.

اقدامات شما فوراً ضبط می شوند.

۳ برای توقف ضبط، دوباره روی ● ضربه بزنید.

برای مشاهده ضبط، روی ▶ ضربه بزنید.

ایجاد یادداشت تصویری

با گرفتن عکس از محتوای منابع مختلف مانند متن دست نوشته یا طراحی ها، یادداشت هایی ایجاد کنید. جلوه یاداشت تصویری، مشاهده نوشتار از یک عکس را از طریق حذف پس زمینه، آسان تر می کند.

استفاده از حالت خودکار

۱ در صفحه همه برنامه ها، روی **S Note** ← + ← ضربه بزنید.

در روشی دیگر، در صفحه اصلی روی در ویجت **S Note** ضربه بزنید.

۲ لبه های سوژه را در صفحه پیش نمایش تنظیم کنید.

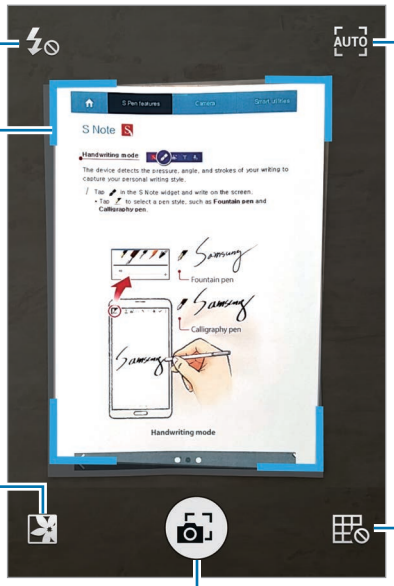

۳ هنگامی که مرز اطراف سوژه آبی می شود، روی ضربه بزنید تا عکس بگیرید.

دستگاه به طور خودکار جلوه یادداشت تصویری را به عکس اعمال می کند و آن را در S Note جاگذاری می کند.

۴ یادداشت را ویرایش کنید.

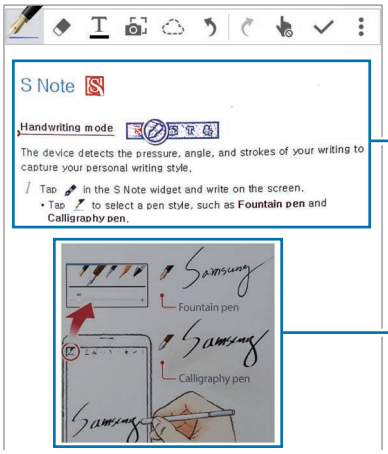

با جلوه یادداشت تصویری

بدون جلوه یادداشت تصویری

استفاده از حالت دستی

۱ در صفحه پیش نمایش یادداشت تصویری، روی AUTO ضربه بزنید تا به حالت دستی جابجا شوید.

۲ برای گرفتن عکس، روی ضربه بزنید. یا برای انتخاب یک عکس ذخیره شده در دستگاه، روی ضربه بزنید.

۳ برای انتخاب یک بخش، لبه های قاب را بکشید و سپس روی ضربه بزنید.

۴ بخش های انتخاب شده را برای درج در S Note ویرایش کنید.

قابی را اطراف بخش انتخابی بکشید تا بتوانید اندازه ناحیه شناسایی شده را تنظیم کنید.

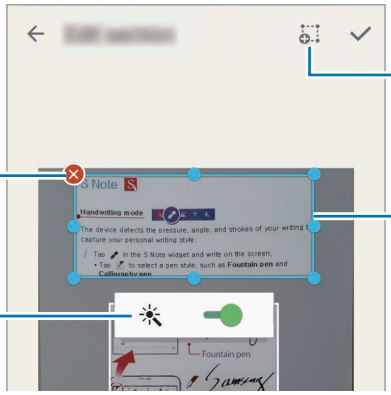

بصورت دستی یک بخش جهت شناسایی اضافه کنید.

بخش را حذف کنید.

برای تنظیم اندازه، قابی را اطراف بخش انتخابی بکشید.

فعال یا غیر فعال سازی جلوه یادداشت تصویری.

۵ روی ضربه بزنید تا بخش های انتخاب شده را در یادداشت درج کنید.

ویرایش یادداشت تصویری

بخش های جاگذاری شده در S Note را ویرایش کنید.

۱ روی یک بخش ضربه بزنید و نگه دارید و روی **تغییر به ویرایش** ضربه بزنید.

متن تصویر در بخش انتخابی برای ویرایش شما وکتوری می شود و به خط های رنگی تغییر می کند.

۲ برای کشیدن خطی اطراف بخشی که می خواهید ویرایش کنید، روی ضربه بزنید.

۳ یک گزینه ویرایش انتخاب کنید.

- : تغییر خصوصیات ورودی، مانند طرح بندی، اندازه، رنگ یا ضخامت.
- : بریدن ورودی. برای جای گذاری آن در یک محل دیگر، روی محل مورد نظر ضربه بزنید و نگه دارید و سپس روی **الحاق** ضربه بزنید.
- : کپی ورودی. برای جای گذاری آن در یک محل دیگر، روی محل مورد نظر ضربه بزنید و نگه دارید و سپس روی **الحاق** ضربه بزنید.
- : حذف ورودی.

ایجاد یادداشت با استفاده از یادداشت برداری صوتی

۱ در صفحه همه برنامه ها، روی **S Note** ← + ← ⋮ ← **درج** ← **یاداشت صوتی** ضربه بزنید.

در روشی دیگر، در صفحه اصلی روی در ویجت **S Note** ضربه بزنید.

۲ ضوابط و شرایط را مطالعه کرده و روی **موافق** ضربه بزنید.

۳ اطلاعات روی صفحه مربوط به استفاده از این قابلیت را بخوانید و روی **تأیید** بعدی ضربه بزنید.

۴ روی ضربه بزنید تا ضبط آغاز شود.

۵ در میکروفون صحبت کنید.

صدای شما به نوشتار تبدیل می شود.

۶ روی ضربه بزنید تا نوشتار تبدیل شده را در یادداشت درج کنید.

اگر زبان سیستم یادداشت صوتی با زبانی که شما صحبت می کنید، مطابقت نداشته باشد، دستگاه صدای شما را تشخیص نخواهد داد. برای تغییر زبان سیستم یادداشت صوتی، صفحه همه برنامه ها را باز کنید و روی **ضبط صدا** ← ⋮ ← **تنظیمات** ← **زبان** ضربه بزنید.

مجموعه عکس ها

محتوا را از منابع مختلف جمع آوری کنید تا مجموعه عکس های دیجیتالی مربوط به خودتان را ایجاد نمایید. هنگام مشاهده صفحات وب یا ویدیوها، می توانید ناحیه مورد انتظار را انتخاب کنید و آن را به مجموعه های عکس اضافه نمایید.

این برنامه کاربردی ممکن است بسته به ارائه دهنده سرویس یا منطقه شما، موجود نباشد.

مشاهده مجموعه های عکس

هنگامی که برای نخستین بار این برنامه را راه اندازی می کنید یا آن را بعد از انجام بازنشانی داده راه اندازی مجدد می نمایید، شرایط و ضوابط را بخوانید و با آنها موافقت کنید و سپس گزینه همگام سازی را تنظیم کنید.

۱ در صفحه همه برنامه ها روی **مجموعه عکس ها** ضربه بزنید.

۲ برای انتخاب دسته و انتخاب مجموعه عکس، روی ⌄ ضربه بزنید.

اگر در زیر محتوای مجموعه عکس، پیوندی وجود دارد، برای رفتن به منبع، روی پیوند ضربه بزنید.

۳ برای ویرایش آن روی ✎ ضربه بزنید.

می توانید به مجموعه عکس ها، عنوان، نوشتار، یادداشت یا برچسب هایی اضافه کنید.

۴ برای ذخیره تغییرات، روی **ذخیره** ضربه بزنید.

استفاده از S Pen

مقدمه

با S Pen، بنویسید، رسم کنید یا عملکردهای لمسی انجام دهید. می توانید با فشار دادن دکمه S Pen به آسانی به قابلیت های اضافی دسترسی یابید.

مشاهده بدون لمس

برای انجام اقدامات مختلف، S Pen را روی موردی از صفحه نگه دارید.

پیش نمایش اطلاعات

به سمت صفحه اشاره کنید تا پیش نمایش محتوای آن را مشاهده کنید یا اطلاعات را در پنجره بازشو مشاهده کنید.

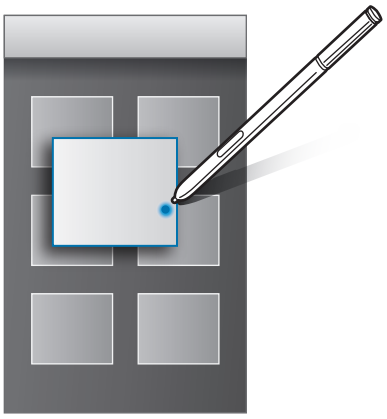

استفاده از دکمه Air

نگه داشتن S Pen روی موارد در برخی از برنامه ها، مانند **گالری** و **ویدئو**، دکمه Air را در پنجره پیش نمایش، نمایش می دهد. می توانید به طور مستقیم از این پنجره پیش نمایش اقدامات متنوعی را با استفاده از دکمه Air انجام دهید.

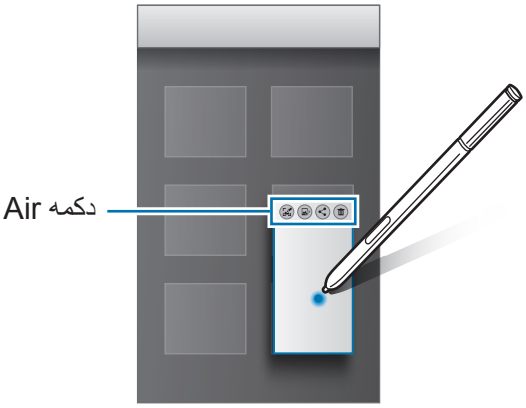

اگر این قابلیت فعال نیست، صفحه همه برنامه ها را باز کنید، روی **تنظیمات** ← **S Pen** ← **مشاهده بدون لمس** ضربه بزنید و سپس روی کلید **مشاهده بدون لمس** ضربه بزنید تا فعال شود.

انتخاب قلم

برای انتخاب چند مورد یا نوشتار، در حالی که دکمه S Pen را فشار داده و نگه داشته اید، S Pen را روی نوشتار یا فهرست های موارد بکشید. همچنین می توانید موارد یا نوشتار انتخابی را در برنامه دیگری کپی و جای گذاری کنید یا آنها را با دیگران به اشتراک بگذارید.

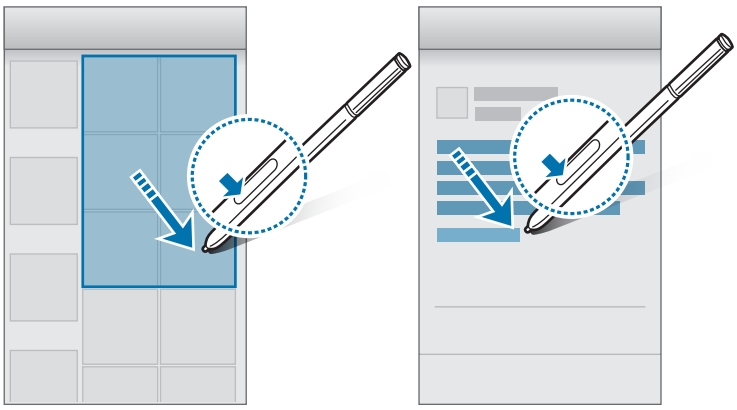

ورودی مستقیم قلم

با دستخطتان و به کمک S Pen، فرم ها را تکمیل کنید و پیام بنویسید.

نوشتن در فیلدهای نوشتاری

۱ S Pen را روی یک فیلد نوشتاری نگه دارید.

۲ برای باز کردن فیلد دستخط، روی ضربه بزنید.

۳ با S Pen بنویسید.

هنگام نوشتن پیام در **پیام ها**، روی ✎ در بالای فیلد دست نویس ضربه بزنید تا به حالت دست خط جابجا شوید. طراحی به عنوان پیوست در پیام درج می شود.

۴ وقتی کارتان تمام شد، روی ✓ ضربه بزنید.

نوشتن در برنامه ها

هنگام استفاده از برخی از قابلیت ها و برنامه ها، می توانید با S Pen به صورت مستقیم روی صفحه بنویسید. به عنوان مثال، می توانید با نوشتن در فیلد دستخط به کمک S Pen، شماره ها را وارد کنید یا هشدار زمانی تنظیم نمایید.

اگر این قابلیت فعال نیست، صفحه همه برنامه ها را باز کنید، روی **تنظیمات** ← **S Pen** ← **ورودی مستقیم قلم** ضربه بزنید و سپس برای فعال کردن آن روی کلید **ورودی مستقیم قلم** ضربه بزنید.

حرکات و ویژگی های قابل استفاده

فعالیت ها و حرکات

لرزش زیاد یا ضربه به دستگاه ممکن است به ورودی‌های ناخواسته منجر شود. کنترل حرکات به درستی.

تماس مستقیم

در حین مشاهده جزئیات تماس، پیام یا مخاطب، برای برقراری یک تماس، دستگاه را برداشته و نزدیک گوش خود نگه دارید.

اگر این قابلیت فعال نیست، صفحه همه برنامه ها را باز کنید، روی **تنظیمات** ← **فعالیت ها و حرکات** ← **تماس مستقیم** ضربه بزنید و سپس روی کلید **تماس مستقیم** ضربه بزنید تا فعال شود.

هشدار هوشمند

اگر تماس های بی پاسخ یا پیام های جدید دارید، زمانی که دستگاه را برمی دارید می لرزد.

این ویژگی کار نمی کند اگر صفحه روشن باشد یا دستگاه بر روی سطح صافی قرار نداشته باشد.

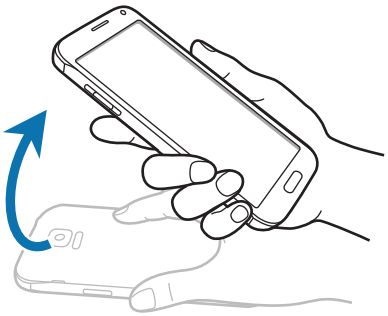

اگر این قابلیت فعال نیست، صفحه همه برنامه ها را باز کنید، روی **تنظیمات** ← **فعالیت ها و حرکات** ← **هشدار هوشمند** ضربه بزنید و سپس روی کلید **هشدار هوشمند** ضربه بزنید تا فعال شود.

بیصدا کردن/مکث

گرفتن کف دست روی صفحه

صفحه نمایش را با کف دست بپوشانید تا تماس های ورودی یا هشدارها بی صدا شوند.

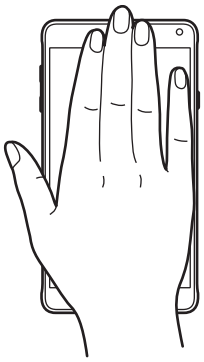

وارونه کردن دستگاه

دستگاه را برگردانید تا تماس‌های ورودی یا هشدارها بی صدا شوند.

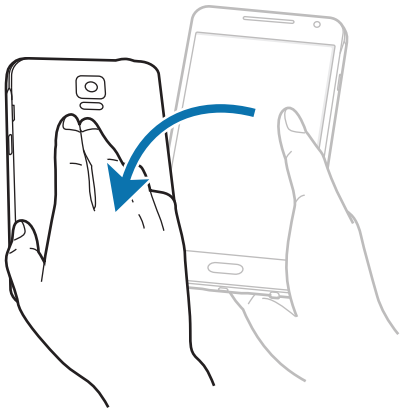

اگر این قابلیت فعال نیست، صفحه همه برنامه ها را باز کنید، روی **تنظیمات** ← **فعالیت ها و حرکات** ← **بیصدا کردن/مکث** ضربه بزنید و سپس روی کلید **بیصدا کردن/مکث** ضربه بزنید تا فعال شود.

حرکت کف دست برای عکسبرداری

برای ثبت عکسی از صفحه نمایش، کناره دست خود را روی صفحه قرار دهید و آن را روی صفحه از راست به چپ یا برعکس بکشید. برای مشاهده عکس از صفحه نمایش ذخیره شده، صفحه همه برنامه ها را باز کنید و روی **گالری** ← ☰ ← **آلبوم** ← **Screenshots** ضربه بزنید. پس از گرفتن عکس از صفحه، می‌توانید تصویر را ویرایش کنید و آن را با دیگران به اشتراک بگذارید.

هنگام استفاده از بعضی برنامه های کاربردی، ضبط تصویر صفحه ممکن نیست.

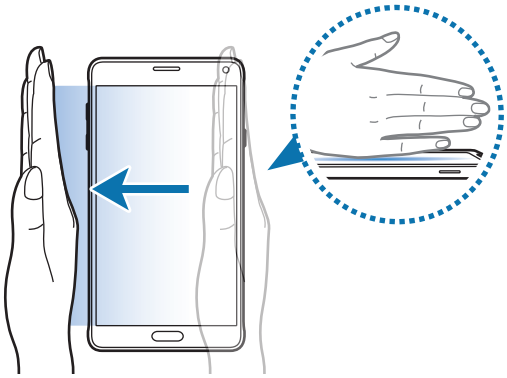

اگر این قابلیت فعال نیست، صفحه همه برنامه ها را باز کنید، روی **تنظیمات** ← **فعالیت ها و حرکات** ← **حرکت کف دست برای عکسبرداری** ضربه بزنید و سپس روی کلید **حرکت کف دست برای عکسبرداری** ضربه بزنید تا فعال شود.

چند پنجره

مقدمه

چند پنجره ای به شما اجازه می دهد دو برنامه را همزمان در یک صفحه تفکیک شده اجرا کنید. همچنین می توانید چندین برنامه را همزمان در پنجره های بازشو اجرا کنید.

تفکیک صفحه با چند پنجره

برخی از برنامه ها مانند **ماشین حساب** و **مخاطبین** فقط در پنجره های بازشو راه اندازی می شوند زمانی که آنها را از سینی چند پنجره به صفحه می کشید.

۱ برای باز کردن سینی چند پنجره، روی ↩ ضربه بزنید و نگه دارید.

۲ روی نماد یک برنامه ضربه بزنید و نگه دارید و آن را از سینی به صفحه بکشید. سپس، نماد برنامه دیگر را به مکان جدید در صفحه بکشید.

برنامه هایی که دارای نماد ⊙ هستند را می توان به صورت همزمان در پنجره های جداگانه اجرا نمود. روی برنامه دارای نماد ⊙ ضربه بزنید و آن را به مکان جدیدی بکشید تا برنامه در هر دو پنجره باز شود. برای اینکه برنامه همزمان در یک پنجره بازشو راه اندازی شود، روی برنامه ضربه بزنید و سپس روی + ضربه بزنید.

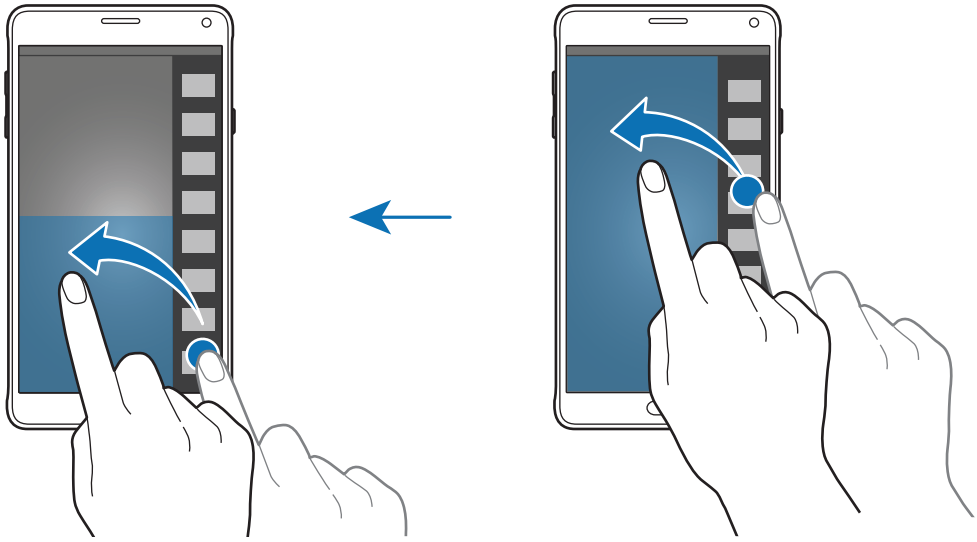

راه اندازی چند پنجره از لیست برنامه های اخیر

۱ روی ضربه بزنید.

۲ صفحه را با انگشت به سمت بالا یا پایین بکشید و برای راه اندازی یک برنامه در چند پنجره، روی ضربه بزنید.

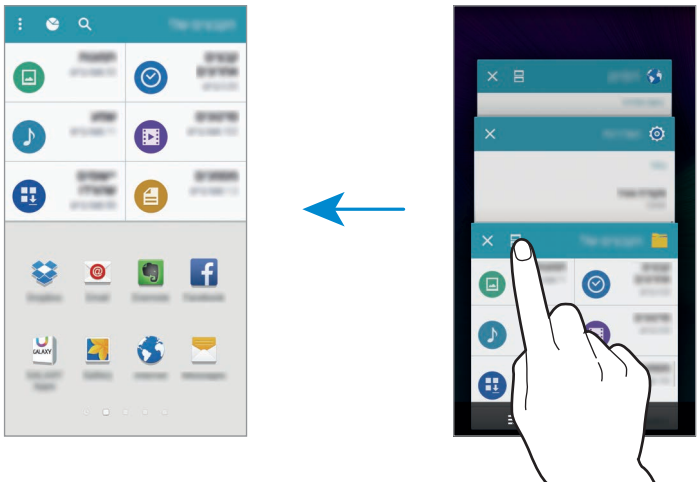

۳ برنامه دیگری را برای راه اندازی در چند پنجره انتخاب کنید.

استفاده از گزینه‌های چند پنجره

هنگام استفاده از برنامه های چند پنجره ای، پنجره برنامه ای را انتخاب کنید و روی دایره میان پنجره های برنامه ضربه بزنید تا به گزینه های زیر دسترسی یابید:

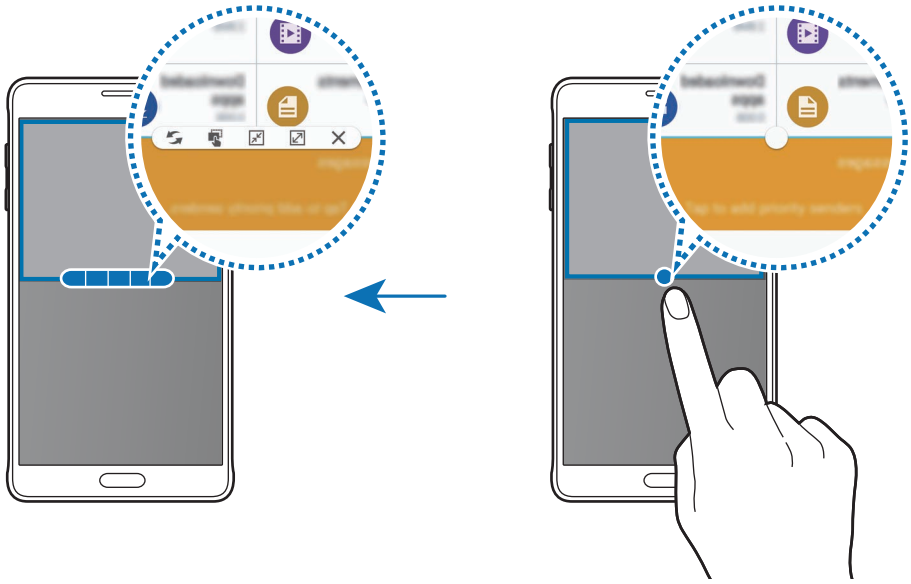

- : مکان‌ها را بین برنامه‌های چند پنجره جابجا کنید.
- : متن و تصاویر کپی شده را از یک پنجره به پنجره دیگر بکشید و رها کنید. روی یک گزینه در پنجره انتخابی ضربه بزنید و نگه دارید و آن را به محلی در پنجره دیگر بکشید.
- : جابجایی به یک نماد شناور.
- : به نمایش تمام صفحه بروید.
- : پنجره را ببندید.

اشتراک گذاری محتوا میان پنجره های برنامه

به راحتی می توانید محتوا را با کشیدن و رها کردن، بین برنامه‌هایی نظیر **ایمیل** و **اینترنت** به اشتراک بگذارید.

بعضی از برنامه ها از این ویژگی پشتیبانی نمی کنند.

۱ **ایمیل** و **اینترنت** را در حالت چند پنجره ای اجرا کنید.

همچنین می توانید آنها را در پنجره های بازشو راه اندازی کنید.

۲ روی دایره بین پنجره های برنامه ضربه بزنید و سپس روی ضربه بزنید.

۳ روی نوشتار یا تصویر در پنجره اینترنت ضربه بزنید و نگه دارید و آن را به محلی در پنجره ایمیل بکشید.

مورد انتخابی در پنجره ایمیل جاگذاری می شود.

تنظیم اندازه پنجره

دایره بین پنجره های برنامه را بالا یا پایین بکشید تا اندازه پنجره ها را تنظیم کنید.

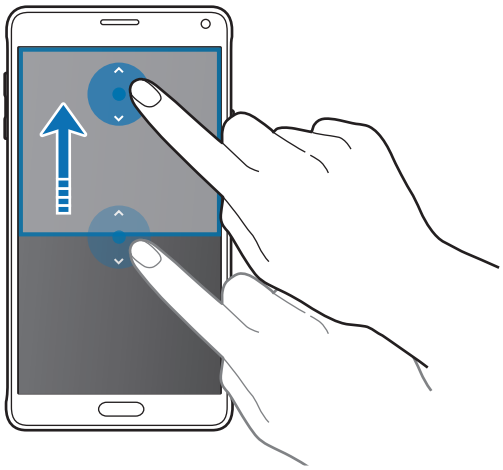

اگر چند پنجره فعال نیست، صفحه همه برنامه ها را باز کنید، روی **تنظیمات** ← **چند پنجره**، ضربه بزنید و سپس روی **چند پنجره** ضربه بزنید تا فعال شود. همچنین می توانید پانل تنظیمات سریع را باز کنید و روی **پنجره چندگانه** ضربه بزنید تا فعال شود.

چند پنجره ای بازشو

۱ در صفحه همه برنامه ها، برنامه ای را برای استفاده در پنجره بازشو راه اندازی کنید.

۲ به صورت مورب از یکی از لبه های بالایی به سمت پایین بکشید.

صفحه برنامه در پنجره بازشو نمایان می شود.

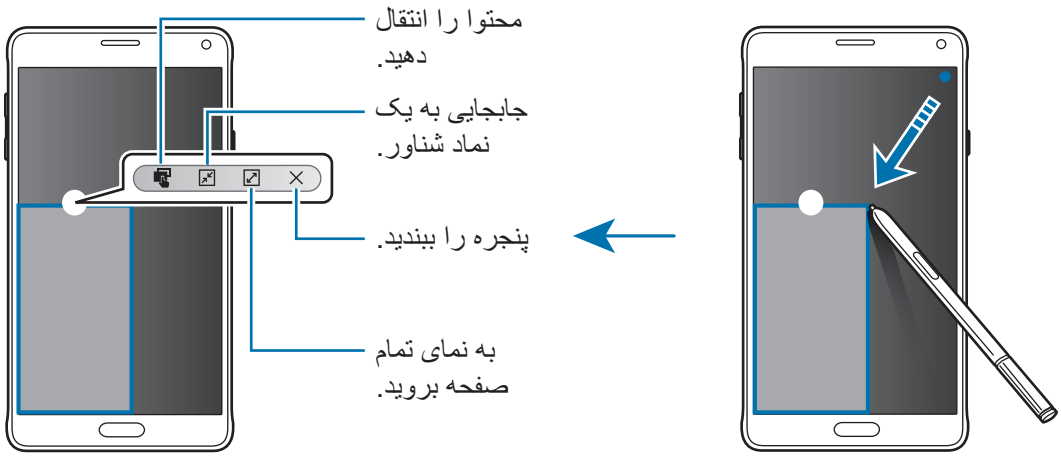

جابجا کردن یا بستن پنجره های بازشو

برای جابجا کردن یک پنجره بازشو، روی دایره روی پنجره ضربه بزنید و آن را به محل جدیدی بکشید.

برای بستن پنجره، بر روی دایره بالای پنجره ضربه بزنید و روی ✕ ضربه بزنید.

راه اندازی پنجره های بازشو از چند پنجره صفحه تفکیک

۱ در چند پنجره صفحه تفکیک، روی پنجره یک برنامه ضربه بزنید تا در پنجره بازشو راه اندازی شود.

۲ روی حلقه میان پنجره های برنامه ضربه بزنید و نگه دارید.

برنامه انتخابی در پنجره بازشو راه اندازی می شود.

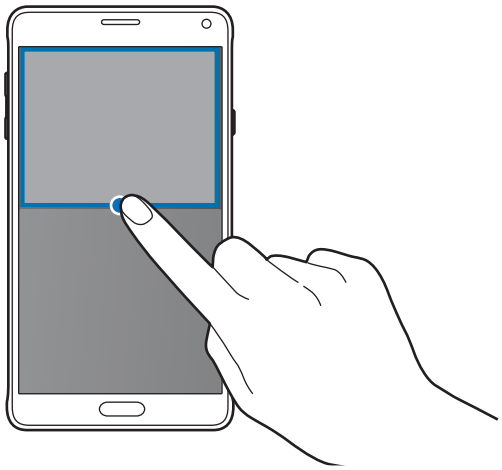

راه اندازی پنجره های بازشو از سینی چند پنجره

برای باز کردن سینی چند پنجره، روی ↩ ضربه بزنید و نگه دارید. در سینی چند پنجره بر روی نماد یک برنامه ضربه بزنید تا آن را در یک پنجره بازشو راه اندازی کنید.

اگر چند پنجره فعال نیست، صفحه همه برنامه ها را باز کنید، روی **تنظیمات** ← **چند پنجره**، ضربه بزنید و سپس روی **چند پنجره** ضربه بزنید تا فعال شود. همچنین می توانید پانل تنظیمات سریع را باز کنید و روی **پنجره چندگانه** ضربه بزنید تا فعال شود.

عملکرد یک دستی

مقدمه

می توانید به حالت عملکرد یک دستی جابجا شوید تا به راحتی توسط یک دست با دستگاه کار کنید.

در صفحه همه برنامه ها، روی **تنظیمات** ← **صفحه نمایش و تصویر زمینه** ← **عملکرد یک دستی** ضربه بزنید.

کاهش اندازه صفحه

روی **کاهش اندازه صفحه** ضربه بزنید و روی کلید **کاهش اندازه صفحه** ضربه بزنید تا فعال شود.

برای جابجایی به حالت عملکرد یک دستی، دستگاه را در یک دست نگه دارید. سپس شصت خود را به سرعت از لبه صفحه به سمت مرکز صفحه کشیده و مجددا بازگردانید.

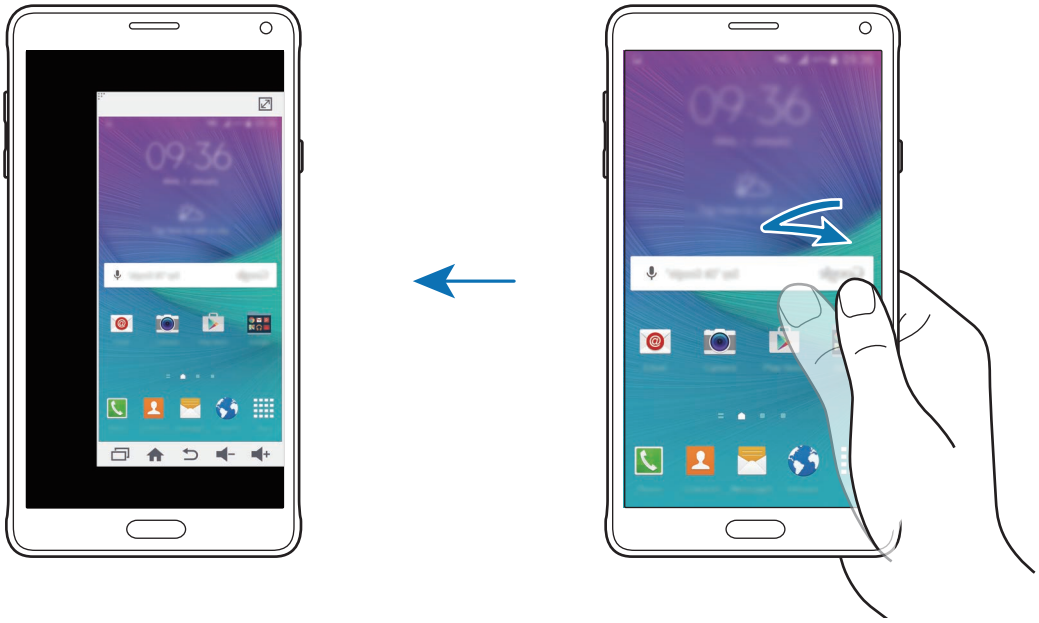

استفاده یک دستی

روی **استفاده یک دستی** ضربه بزنید و روی کلید **استفاده یک دستی** ضربه بزنید تا فعال شود.

روی ◀ یا ▶ ضربه بزنید تا موقعیت صفحه کلید شماره گیری، دکمه های درون تماس و سایر پانل های ورودی برای دسترسی آسان یک دستی را تنظیم کنید.

صفحه کلید جانبی

روی **صفحه کلید جانبی** ضربه بزنید و روی کلید **صفحه کلید جانبی** ضربه بزنید تا فعال شود.

با داشتن کلید موارد اخیر، کلید صفحه اصلی و کلید بازگشت و عملکردهای انتخابی دیگر به صورت دکمه هایی در کنار صفحه، هنگام کار با یک دست، استفاده آسان تری از دستگاهتان داشته باشید.

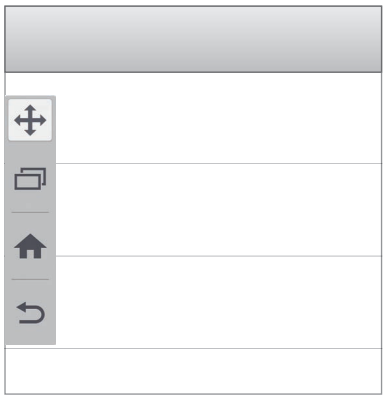

افزایش حساسیت صفحه لمسی

از این ویژگی برای کار کردن با صفحه در زمان پوشیدن دستکش استفاده کنید.

در صفحه همه برنامه ها، روی **تنظیمات** ← **صفحه نمایش و تصویر زمینه** ضربه بزنید و سپس **افزایش حساسیت لمس** را علامت بزنید. همچنین می توانید پانل تنظیمات سریع را باز کنید و روی **حساسیت لمس** ضربه بزنید تا فعال شود.

- برای شناسایی بهتر هنگام لمس صفحه، از دستکش های چرمی استفاده کنید. سایر مواد ممکن است شناسایی نشوند.
- این ویژگی زمان استفاده از S view به درستی کار نمی کند.

برای حصول بهترین نتایج، روی صفحه به طور محکم توسط دستکش ضربه بزنید.

شخصی سازی

مدیریت صفحه اصلی و صفحه همه برنامه ها

مدیریت صفحه اصلی

افزودن موارد

روی یک برنامه یا پوشه ای از صفحه همه برنامه ها ضربه بزنید و نگه دارید و سپس آن را به صفحه اصلی بکشید.

برای افزودن ویجت ها، روی یک محل خالی از صفحه اصلی ضربه بزنید و نگه دارید، روی **ویجت ها** ضربه بزنید، روی یک ویجت ضربه بزنید و نگه دارید و سپس آن را به صفحه اصلی بکشید.

جابجایی و حذف یک مورد

روی یک مورد در صفحه اصلی ضربه زده و نگه دارید و سپس آن را به مکان جدید بکشید.

برای انتقال مورد به یک پانل دیگر، آن را به کنار صفحه بکشید.

همچنین می توانید برنامه های پر کاربرد را به ناحیه میانبرهای واقع در پایین صفحه اصلی منتقل کنید.

برای حذف یک مورد، روی آن ضربه زده و نگه دارید. سپس آن را به طرف **حذف** در بالای صفحه بکشید.

ایجاد یک پوشه

۱ در صفحه اصلی، روی یک برنامه ضربه بزنید و نگه دارید و سپس آن را به **ایجاد پوشه** که در قسمت بالای صفحه نمایان می‌شود بکشید.

۲ یک نام برای پوشه وارد کنید.

۳ روی ⊕ ضربه بزنید، برنامه‌های مورد نظر برای جابجایی به سمت پوشه را انتخاب کنید و سپس روی **انجام شد** ضربه بزنید.

مدیریت پانل ها

برای افزودن، جابجایی یا حذف یک پانل، در صفحه اصلی، روی یک ناحیه خالی ضربه زده و نگه دارید.

برای افزودن یک پانل، صفحه را به سمت چپ حرکت دهید و سپس روی + ضربه بزنید.

برای جابجایی یک پانل، روی پیش نمایش پانل ضربه زده و نگه دارید و سپس آن را به مکان جدید بکشید.

برای حذف یک پانل، روی پیش‌نمایش پانل ضربه زده و نگه دارید و سپس آن را به سمت **حذف** در بالای صفحه بکشید.

برای تنظیم یک پانل به عنوان صفحه اصلی، روی ⌂ ضربه بزنید.

مدیریت صفحه همه برنامه ها

تغییر روش مرتب سازی

در صفحه همه برنامه ها روی ⋮ ← **ترتیب بر اساس** ضربه بزنید و یک روش مرتب سازی انتخاب کنید.

جابجایی موارد

در صفحه همه برنامه ها روی ⋮ ← **ویرایش** ضربه بزنید. روی مورد ضربه زده و نگه دارید و آن را به مکان جدید بکشید.

برای انتقال مورد به یک پانل دیگر، آن را به کنار صفحه بکشید.

برای جابجایی یک مورد به یک پانل جدید، آن را به سمت **ایجاد صفحه** در بالای صفحه بکشید.

ایجاد پوشه‌ها

۱ در صفحه همه برنامه ها روی ⋮ ← **ایجاد پوشه** ضربه بزنید.

همچنین می توانید روی ⋮ ← **ویرایش** ضربه بزنید، روی یک برنامه ضربه بزنید و نگه دارید و سپس آن را به **ایجاد پوشه** در بالای صفحه بکشید.

۲ یک نام برای پوشه وارد کنید.

۳ روی ⊕ ضربه بزنید، برنامه هایی را که می خواهید به آن پوشه انتقال دهید، انتخاب کنید و سپس روی **انجام شد** ضربه بزنید.

تنظیم کاغذ دیواری و آهنگ‌های زنگ

تنظیم کاغذ دیواری

یک تصویر یا عکس ذخیره شده در دستگاه را به عنوان کاغذ دیواری صفحه اصلی یا صفحه قفل تنظیم کنید.

۱ در صفحه اصلی روی یک ناحیه خالی ضربه بزنید و نگه دارید و سپس روی **کاغذ دیواری** ضربه بزنید.

در صفحه همه برنامه ها، روی **تنظیمات** ← **صفحه نمایش و تصویر زمینه** ← **کاغذ دیواری** ضربه بزنید.

۲ یک صفحه را برای تغییر یا اعمال کاغذ دیواری انتخاب کنید.

۳ صفحه را به چپ یا راست حرکت دهید و از میان تصاویر نشان داده شده در پایین صفحه انتخاب کنید.

برای انتخاب عکس های گرفته شده توسط دوربین دستگاه یا سایر تصاویر، روی **از گالری** ضربه بزنید.

اگر در حال تنظیم کاغذ دیواری صفحه قفل هستید، می توانید از دسته های مختلف کاغذ دیواری تصاویر را انتخاب کنید.

۴ روی **تنظیم بعنوان کاغذدیواری** یا **ثبت** ضربه بزنید.

تصویر انتخاب شده به عنوان کاغذ دیواری صفحه اصلی یا صفحه قفل تنظیم خواهد شد.

تنظیم صفحه قفل پویا

از این قابلیت استفاده کنید تا کاغذ دیواری صفحه قفل را به گونه ای تنظیم کنید که بر اساس تنظیمات شما، مکان شما و آب و هوای آن و علایق شما به صورت خودکار تغییر کند.

۱ در صفحه اصلی روی یک ناحیه خالی ضربه بزنید و نگه دارید و سپس روی **کاغذ دیواری** ضربه بزنید.

در صفحه همه برنامه ها، روی **تنظیمات** ← **صفحه نمایش و تصویر زمینه** ← **کاغذ دیواری** ضربه بزنید.

۲ روی **صفحه قفل** ضربه بزنید.

۳ یک گزینه کاغذ دیواری انتخاب کنید.

- **از گالری**: انتخاب تصاویر از **گالری**. دستگاه تصاویر را در بازه زمانی که شما تنظیم می کنید، در صفحه قفل نمایش می دهد.
- **آب و هوای زنده**: دستگاه بر اساس زمان، آب و هوا و اطلاعات مکان شما، تصاویر با کیفیت بالا در صفحه قفل نمایش می دهد.
- **علایق من**: انتخاب دسته هایی که مورد علاقه شما هستند. دستگاه بر اساس علایق شما در صفحه قفل تصاویر با کیفیت بالا نمایش می دهد.

- هنگام استفاده از این ویژگی ممکن است متحمل هزینه‌های جانبی شوید.
- ممکن است بنابر منطقه شما این قابلیت به درستی کار نکند.

تغییر دادن آهنگ های زنگ

آهنگ های زنگ مربوط به تماس‌های ورودی و اعلان‌ها را تغییر دهید.

در صفحه همه برنامه ها روی **تنظیمات** ← **صداها و اعلان‌ها** ضربه بزنید.

برای تنظیم یک زنگ تماس برای تماس‌های ورودی، روی **زنگ های تماس** ضربه بزنید، یک زنگ تماس انتخاب کنید و سپس روی **تأیید** ضربه بزنید. برای استفاده از یک موسیقی ذخیره شده در دستگاه یا در حساب خود به عنوان زنگ تماس، روی **افزودن** ضربه بزنید.

برای تنظیم یک زنگ تماس برای اعلان‌ها، روی **آهنگ زنگ اعلان** ضربه بزنید، یک زنگ تماس انتخاب کنید و سپس روی **تأیید** ضربه بزنید.

تغییر روش قفل صفحه

می توانید روش قفل کردن صفحه را برای جلوگیری از دسترسی دیگران به اطلاعات شخصی خود تغییر دهید.

در صفحه همه برنامه ها روی **تنظیمات** ← **صفحه قفل** ← **قفل صفحه** ضربه بزنید و سپس یک روش قفل صفحه انتخاب کنید. هر وقت بخواهید قفل دستگاه را باز کنید به کد بازکردن قفل احتیاج دارید.

اگر کد باز کردن قفل را فراموش کردید، دستگاه خود را برای بازنشانی نزد مرکز خدمات سامسونگ ببرید.

الگو

با اتصال چهار نقطه یا بیشتر یک الگو رسم کنید و سپس دوباره آن را برای تایید رسم کنید. یک PIN پشتیبان تنظیم کنید تا وقتی الگو را فراموش می کنید، قفل صفحه را باز نمایید.

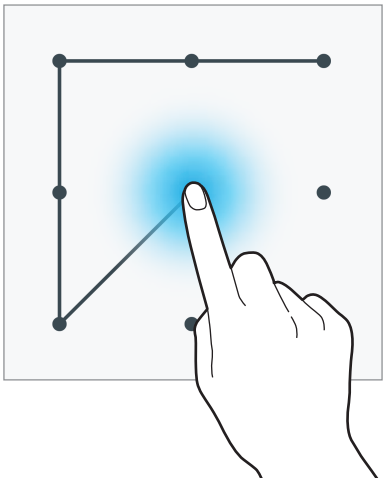

پین

یک PIN فقط شامل اعداد است. حداقل چهار رقم وارد کنید و سپس کلمه عبور را دوباره برای تایید وارد کنید.

رمز

یک کلمه عبور شامل نویسه ها و اعداد است. حداقل چهار نویسه شامل عدد و علایم وارد کنید و سپس کلمه عبور را دوباره برای تایید وارد کنید.

اثر انگشت

اثر انگشت های خود را برای باز کردن قفل صفحه، ثبت کنید. برای کسب اطلاعات بیشتر، به اسکنر انگشت مراجعه کنید.

مکان‌های من

با شناسایی خودکار مکانتان، به سرعت به قابلیت های مفید مرتبط با مکان هایی که اغلب بازدید می کنید، دسترسی یابید.

افزودن ویجت مکان های من

برای افزودن این ویجت، روی یک محل خالی از صفحه اصلی ضربه بزنید و نگه دارید، روی **ویجت ها** ضربه بزنید، روی ویجت **مکان‌های من** ضربه بزنید و نگه دارید و سپس آن را به صفحه اصلی بکشید.

دسته ای را برای تنظیم اطلاعات مکان و تنظیمات ترجیحی انتخاب کنید.

تنظیم اطلاعات مکان

هنگام بازدید از مکانی با اطلاعات مکان از پیش تنظیم شده، دستگاه به صورت خودکار مکان شما را شناسایی می کند و میانبرهای قابلیت های پیش تنظیم را نمایش می دهد. همچنین دستگاه تنظیماتی را که برای مکان تنظیم کرده اید، اعمال می کند.

۱ در ویجت **مکان‌های من**، برای تنظیم اطلاعات مکان و میانبرها، یک مکان انتخاب کنید. به عنوان مثال روی **صفحه اصلی** ضربه بزنید تا اطلاعات مکان را برای منزلتان تنظیم کنید.

مکان فعلی شما در بخش **روش شناسایی و آدرس** نمایان می شود. برای جستجوی دوباره مکانتان بطور خودکار، روی ضربه بزنید.

برای جستجوی دستی یک مکان، آدرس یا کلید واژه ای را در فیلد جستجو وارد کنید و روی ضربه بزنید.

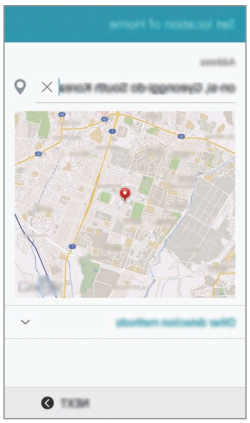

جهت جستجوی خودکار مکان کنونی شما، اطمینان حاصل کنید که دستگاه به شبکه Wi-Fi یا تلفن همراه متصل است.

۲ روی **بعدی** ضربه بزنید.

۳ برای افزودن یا حذف میانبرهای برنامه ها و قابلیت های مختلف، در صفحه مدیریت میانبرها، روی **مدیریت** ← + یا ⊖ ضربه بزنید.

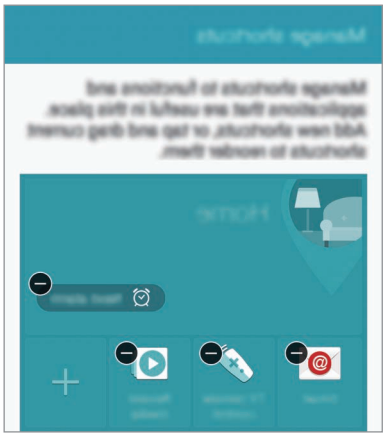

۴ روی **تایید** ضربه بزنید.

ویجت **مکان‌های من** با تنظیمات مکان شما در صفحه اصلی نمایان می شود. برای تغییر تنظیمات بیشتر مانند حالت صدا یا تنظیمات شبکه Wi-Fi، روی ⚙ ← **تنظیمات سفارشی** ضربه بزنید.

تنظیم دیگر اطلاعات مکان

۱ در ویجت **مکان‌های من** روی ⚙ ضربه بزنید.

۲ روی ☰ ضربه بزنید و مکان دیگری از لیست مکان ها انتخاب کنید.

برای افزودن مکان های بیشتر به لیست، روی **مدیریت مکان‌ها** ← + ضربه بزنید.

۳ روی 📍 یا **دریافت اطلاعات مکان** برای جستجوی خودکار مکان فعلی خود ضربه بزنید.

برای جستجوی دستی یک مکان، آدرس یا کلید واژه ای را در فیلد جستجو وارد کنید و روی 🔍 ضربه بزنید.

۴ روی **ثبت** ضربه بزنید.

۵ برای افزودن یا حذف میانبرهای برنامه ها و قابلیت های مختلف، روی + یا ⊖ ضربه بزنید.

۶ روی ↩ ضربه بزنید.

زمانی که مکان اضافه شده ای را می بینید، تنظیمات مکان از قبل تنظیم شده در ویجت **مکان‌های من** ظاهر می شوند. برای تغییر تنظیمات بیشتر مانند حالت صدا یا تنظیمات شبکه Wi-Fi، روی ⚙ ← **تنظیمات سفارشی** ضربه بزنید.

اسکنر انگشت

مقدمه

به منظور عملکرد شناسایی اثر انگشت، اطلاعات اثر انگشت شما باید در دستگاهتان ثبت و ذخیره شود. بعد از ثبت، می توانید دستگاه را به گونه ای تنظیم کنید که از اثر انگشت شما برای قابلیت های زیر استفاده کند:

- قفل صفحه
- ورود به سیستم وب
- تأیید اشتراک سامسونگ
- پرداخت با PayPal

این ویژگی ممکن است بسته به ارائه دهنده سرویس یا منطقه شما، موجود نباشد.

برای شناسایی بهتر اثر انگشت

هنگام اسکن کردن انگشت های خود در دستگاه، مراقب شرایط زیر که ممکن است کارایی اثر انگشت را تحت تأثیر قرار دهند باشید:

- کلید صفحه اصلی حاوی یک حسگر شناسایی اثر انگشت است. اطمینان حاصل کنید که کلید صفحه اصلی توسط اشیای فلزی نظیر سکه، کلید و گردنبند، دچار خراش یا آسیب دیدگی نشود.
- محافظ صفحه که همراه دستگاه عرضه شده است ممکن است باعث نقص عملکرد حسگر شناسایی اثر انگشت شود. محافظ صفحه را جدا کنید تا حساسیت اثر انگشت بهتر شود.
- اطمینان حاصل کنید که ناحیه شناسایی اثر انگشت و انگشت های شما تمیز و خشک باشند.

- اثر انگشت هایی که دارای چین و چروک یا جای رخم هستند را ممکن است دستگاه شناسایی نکند.
- دستگاه ممکن است اثر انگشت های کوچک یا لاغر را شناسایی نکند.
- برای بهبود کارایی شناسایی، اثر انگشت های دستی را ثبت کنید که اغلب برای اجرای کارهای دستگاه استفاده می شود.
- انگشت خود با سرعت یا بسیار آهسته نکشید. انگشت خود را با یک سرعت متوسط بکشید تا دستگاه بتواند آن را شناسایی کند.
- در محیط خشک، امکان ایجاد الکتریسیته ساکن در دستگاه وجود دارد. از این ویژگی در محیط های خشک استفاده نکنید یا اینکه پیش از استفاده، الکتریسیته ساکن خود را با لمس یک شیئ فلزی تخلیه کنید.

ثبت اثر انگشت ها

اگر انگشت خود را خم کنید یا از نوک انگشت استفاده کنید، ممکن است دستگاه اثر انگشت های شما را شناسایی نکند.

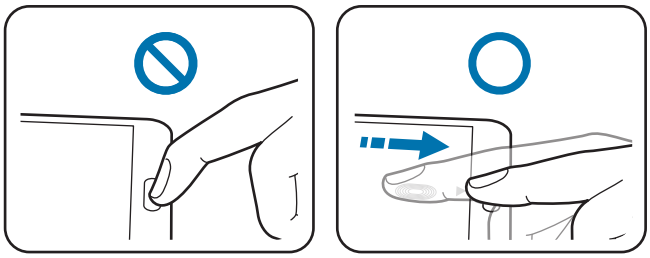

۱ در صفحه همه برنامه ها، روی **تنظیمات** ← **اسکنر انگشت** ← **مدیریت اثر انگشت** ضربه بزنید.

۲ اطلاعات روی صفحه را مطالعه کرده و روی **تأیید** ضربه بزنید.

۳ انگشت خود را روی ناحیه شناسایی اثر انگشت در پایین و مرکز صفحه قرار دهید.

۴ در ناحیه تشخیص اثر انگشت روی صفحه ضربه بزنید و نگه دارید و سپس انگشت را به سمت پایین روی کلید صفحه اصلی بکشید.

این کار را با همان انگشت تکرار کنید تا اثر انگشت ثبت شود.

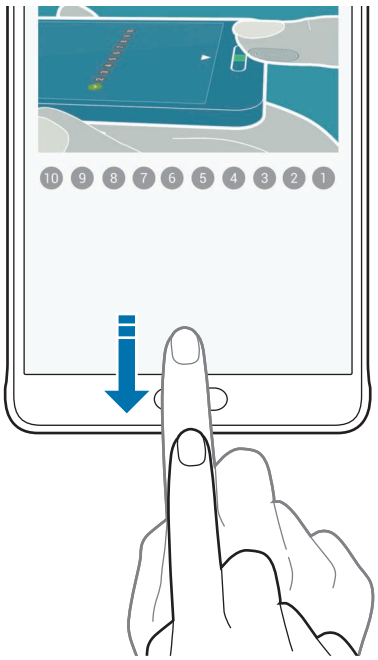

۵ روی **انجام شد** برای پایان دادن به اسکن اثر انگشت خود ضربه بزنید. یا روی **ثبت نام** ضربه بزنید تا اثر انگشت دیگری را ثبت کنید.

۶ بعد از نمایان شدن پنجره ای که از شما درخواست می کند یک رمز عبور پشتیبان را ثبت کنید، این رمز عبور پشتیبان را وارد کنید و روی **ادامه** ضربه بزنید.

۷ برای تأیید رمز عبور پشتیبان، دوباره آن را وارد کنید و سپس روی **تایید** ضربه بزنید.

می توانید از رمز عبور پشتیبان به جای اسکن کردن اثر انگشت ها استفاده کنید.

۸ هنگامی که پنجره بازشوی قفل اثر انگشت نمایان شد، روی **تأیید** ضربه بزنید. از اثر انگشت ها می توانید برای باز کردن قفل صفحه استفاده کنید.

لغو ثبت اثر انگشت ها

می توانید با استفاده از مدیر اثر انگشت، اثر انگشتانتان را لغو ثبت کنید.

۱ در صفحه همه برنامه ها، روی **تنظیمات** ← **اسکنر انگشت** ← **مدیریت اثر انگشت** ضربه بزنید.

۲ یک اثر انگشت ثبت شده را اسکن کنید یا روی ضربه بزنید و رمز عبور پشتیبان را وارد کنید.

۳ روی ⋮ ← **انتخاب** ضربه بزنید.

۴ اثر انگشت هایی که می خواهید حذف کنید علامت بزنید و روی 🗑 ضربه بزنید.

تغییر رمز عبور پشتیبان

می توانید رمز عبوری که به عنوان جایگزین برای اسکن کردن اثر انگشت های خود استفاده کردید را تغییر دهید.

۱ در صفحه همه برنامه ها، روی **تنظیمات** ← **اسکنر انگشت** ← **تغییر رمز ورود پشتیبان** ضربه بزنید.

۲ یک اثر انگشت ثبت شده را اسکن کنید یا روی ضربه بزنید و رمز عبور پشتیبان را وارد کنید.

۳ یک رمز عبور جدید وارد کرده و روی **ادامه** ضربه بزنید.

۴ دوباره رمز ورود را وارد کرده و روی **تایید** ضربه بزنید.

تأیید رمز عبور حساب سامسونگ

از اثر انگشت ها برای تأیید رمز عبور حساب سامسونگ خود استفاده نمایید. می توانید از اثر انگشت به جای وارد کردن رمز عبور خود، به طور مثال هنگام خرید از **GALAXY Apps** استفاده کنید.

در صفحه همه برنامه ها، روی **تنظیمات** ← **اسکنر انگشت** ← **تأیید اعتبار حساب سامسونگ** ضربه بزنید و سپس روی کلید **تأیید اعتبار حساب سامسونگ** ضربه بزنید تا فعال شود. رمز عبور حساب سامسونگ خود را وارد کرده و روی **تأیید** ضربه بزنید.

استفاده از اثر انگشت ها برای ورود به اشتراک ها

می توانید از اثر انگشت های خود برای ورود به صفحه های وبی که از ذخیره سازی رمز عبور پشتیبانی می کنند، استفاده کنید.

۱ در صفحه همه برنامه ها، روی **تنظیمات** ← **اسکنر انگشت** ← **ورود به وب** ضربه بزنید و سپس روی کلید **ورود به وب** ضربه بزنید تا فعال شود.

۲ صفحه وب مورد نظر برای ورود توسط اثر انگشت را باز کنید.

۳ نام کاربری و رمز عبور خود را وارد کنید و سپس روی دکمه ورود صفحه وب ضربه بزنید.

۴ گزینه **ورود به سیستم با استفاده از اثر انگشت خود** را علامت زده و روی **به خاطر داشته باشید** ضربه بزنید.

می توانید از اثر انگشتتان جهت تأیید حساب و رمز ورودتان برای وارد شدن به سیستم این صفحه وب استفاده کنید.

استفاده از اثر انگشت ها برای خرید از طریق PayPal

با اسکن کردن اثر انگشت های خود می توانید خرید کنید.

این ویژگی ممکن است بسته به ارائه دهنده سرویس یا منطقه شما، موجود نباشد.

۱ در صفحه همه برنامه ها، روی **تنظیمات** ← **اسکنر انگشت** ← **Pay with PayPal** ضربه بزنید.

۲ **FIDO Ready™ support** و **PayPal** را علامت بزنید و سپس روی **INSTALL** ضربه بزنید.

۳ بعد از تکمیل نصب، روی **LINK MY ACCOUNT** ضربه بزنید.

۴ دستورالعمل های روی صفحه را برای ورود به سیستم حساب PayPal و ثبت اثر انگشت های خود دنبال نمایید.

حالت خصوصی

مقدمه

محتوای شخصی در دستگاهتان را پنهان کنید تا از دسترسی دیگران به آن، جلوگیری نمایید.

در حالت خصوصی می توانید موارد موجود در **گالری**، **ویدئو**، **موزیک**، **ضبط صدا**، **فایلهای شخصی** و **S Note** را پنهان کنید.

راه اندازی حالت خصوصی

۱ در صفحه همه برنامه ها، روی **تنظیمات** ← **حالت خصوصی** ضربه بزنید.

۲ اطلاعات روی صفحه را مطالعه کرده و روی **بعدی** ضربه بزنید.

۳ اطلاعات روی صفحه مربوط به استفاده از این قابلیت را بخوانید و روی **بعدی** ضربه بزنید.

۴ روی **شروع** ضربه بزنید، یک روش دسترسی در حالت خصوصی را انتخاب کنید و سپس دستورالعمل های روی صفحه را برای تکمیل تنظیم دنبال کنید.

بعد از تنظیم زمانی که پنجره بازشوی قفل صفحه نمایان می شود، روی **تأیید** ضربه بزنید تا روش قفل صفحه را تغییر دهید یا روی **بعدی** ضربه بزنید.

حالت خصوصی فعال می شود و نماد در نوار وضعیت نمایان می گردد.

پنهان کردن آیتم ها

۱ در صفحه همه برنامه ها، برنامه ای را برای پنهان کردن موارد، راه اندازی کنید.

۲ موردی را انتخاب کنید و سپس روی ⋮ ← **انتقال به خصوصی** ضربه بزنید.

اگر حالت خصوصی فعال نیست به مراحل بعدی بروید.

۳ اطلاعات روی صفحه را مطالعه کرده و روی **تأیید** ضربه بزنید.

۴ برای وارد کردن کد دسترسی حالت خصوصی از پیش تنظیم شده، دستورالعمل های روی صفحه را دنبال کنید.

موارد انتخابی به پوشه خصوصی منتقل می شوند و دیگر در صفحه نمایش داده نمی شوند.

اگر محتوایی را پنهان کنید در حالی که حالت خصوصی فعال نباشد، حالت خصوصی زمانی فعال خواهد شد که مورد انتخابی به پوشه خصوصی انتقال داده شود و دوباره زمانی که انتقال کامل شد غیرفعال شود.

مشاهده محتوای مخفی

هنگام فعال بودن حالت خصوصی، فقط می توانید موارد مخفی را مشاهده کنید.

۱ در صفحه همه برنامه ها، روی **تنظیمات** ← **حالت خصوصی** ضربه بزنید و سپس روی کلید **حالت خصوصی** ضربه بزنید تا فعال شود.

همچنین می توانید پانل تنظیمات سریع را باز کنید و روی **حالت خصوصی** ضربه بزنید تا فعال شود.

۲ برای وارد کردن کد دسترسی حالت خصوصی از پیش تنظیم شده، دستورالعمل های روی صفحه را دنبال کنید.

۳ در صفحه همه برنامه ها، روی **فایلهای شخصی** ← **خصوصی** ضربه بزنید.

همه مواردی که به حالت خصوصی جابجا می شوند، روی صفحه نمایان می‌شوند.

نمایان کردن محتوا

۱ در پوشه خصوصی، مواردی را که می خواهید دوباره نمایان شوند، انتخاب کنید.

۲ روی ⋮ ← **حذف از خصوصی** ضربه بزنید.

۳ پوشه ای را که می خواهید موارد به آن منتقل شوند، انتخاب کنید.

موارد به پوشه انتخابی منتقل می شوند.

حالت آسان

حالت آسان، با استفاده از یک چیدمان ساده تر و نمادهای بزرگ تر در صفحه اصلی، باعث آسان شدن کارها برای کاربر می شود.

تغییر به حالت آسان

۱ در صفحه همه برنامه ها، روی **تنظیمات** ← **حالت آسان** ← **حالت آسان** ضربه بزنید.

۲ برنامه ها را علامت بزنید تا طرح بندی ساده تری برای آنها اعمال شود.

۳ روی **انجام** ضربه بزنید.

بازگشتن به حالت استاندارد

انگشت خود را روی صفحه اصلی به سمت چپ بکشید و روی **تنظیمات آسان** ← **حالت آسان** ← **حالت استاندارد** ← **انجام** ضربه بزنید.

انتقال داده از دستگاه قبلی شما

استفاده از حساب‌های پشتیبان

با استفاده از حساب Google یا سامسونگ می‌توانید داده پشتیبان را از دستگاه قبلی خود به دستگاه جدیدتان منتقل کنید. برای کسب اطلاعات بیشتر، به پشتیبان گیری یا بازگردادن داده ها مراجعه کنید.

استفاده از Samsung Smart Switch

می‌توانید با استفاده از Smart Switch، اطلاعات دستگاه قبلی را به یک دستگاه جدید منتقل کنید. برای اطلاعات بیشتر به www.samsung.com/smartswitch مراجعه کنید.

Samsung Smart Switch در برخی از دستگاه‌ها یا رایانه‌ها پشتیبانی نمی‌شود.

استفاده از Smart Switch Mobile

از این برنامه برای انتقال داده‌ها از دستگاه قبلی به دستگاه جدیدتان استفاده کنید. این برنامه را می توانید از **GALAXY Apps** یا **فروشگاه Play** دانلود کنید.

۱ در دستگاه تان روی **Smart Switch Mobile** ضربه بزنید.

۲ بر روی دستگاه بسته به نوع دستگاه قبلی یک گزینه را انتخاب کرده و دستورالعمل های روی صفحه را دنبال کنید.

اگر دستگاه قبلی، Android باشد مطمئن شوید که Smart Switch Mobile روی دستگاه نصب شده باشد. برای کسب اطلاعات بیشتر، به راهنما مراجعه کنید.

استفاده از Smart Switch در رایانه‌ها

از این ویژگی برای وارد کردن نسخه پشتیبان داده‌هایتان (از دستگاه های تلفن همراه سازندگان منتخب) از رایانه به دستگاه خود استفاده کنید. می توانید این برنامه را از www.samsung.com/smartswitch دانلود کنید.

۱ از داده‌های دستگاه قبلی خود در رایانه پشتیبان‌گیری کنید. برای کسب اطلاعات بیشتر، با سازنده دستگاه تماس بگیرید.

۲ در رایانه، برنامه Smart Switch را اجرا کنید.

۳ دستگاه فعلی خود را با استفاده از کابل USB به رایانه وصل کنید.

۴ در رایانه، روی سازنده دستگاه قبلی کلیک کنید و دستورالعمل‌های روی صفحه را برای انتقال داده‌ها به دستگاه خود دنبال نمایید.

استفاده از Samsung Kies

یک نسخه پشتیبان از داده‌های خود را از رایانه و از طریق Samsung Kies وارد کنید تا مخاطبین در دستگاه شما بازگردانی شوند. همچنین می‌توانید داده‌ها را از طریق Samsung Kies در رایانه پشتیبان‌گیری کنید. برای کسب اطلاعات بیشتر، به اتصال به Samsung Kies مراجعه کنید.

تنظیم حساب ها

افزودن حساب

برخی از برنامه‌های استفاده شده در دستگاه شما، به یک حساب ثبت شده نیاز دارند. حساب هایی ایجاد کنید تا بهترین استفاده را از دستگاه خود تجربه کنید.

۱ در صفحه همه برنامه ها، روی **تنظیمات** ← **حساب ها** ← **افزودن حساب** ضربه بزنید.

۲ یک سرویس حساب انتخاب کنید.

۳ دستورالعمل های روی صفحه را برای تکمیل تنظیم حساب دنبال نمایید.

برای همگام سازی محتوا با حساب خود، یک حساب را انتخاب کنید و مواردی که باید همگام شوند را علامت بزنید.

حذف حساب ها

در صفحه همه برنامه ها روی **تنظیمات** ← **حساب ها** ضربه بزنید، یک حساب را انتخاب کنید و سپس روی ⋮ ← **حذف حساب** ضربه بزنید.

ثبت اشتراک های سامسونگ

برای استفاده از برخی از Samsung apps به اشتراک سامسونگ نیاز دارید. می توانید اطلاعات ذخیره شده در این دستگاه را در اشتراک سامسونگ خود پشتیبان گیری کنید یا آنها را بازیابی نمایید. برای استفاده آسان از سرویس های سامسونگ، اشتراک سامسونگتان را در این دستگاه ثبت کنید.

۱ در صفحه همه برنامه ها، روی **تنظیمات** ← **حساب ها** ← **افزودن حساب** ضربه بزنید.

۲ روی **Samsung account** ضربه بزنید.

۳ روی **ورود به سیستم** ضربه بزنید.

۴ آدرس ایمیل و رمز عبور حسابتان را وارد کنید و سپس روی **ورود به سیستم** ضربه بزنید.

بعد از ثبت شدن اشتراک سامسونگ شما، می توانید از برنامه هایی که به اشتراک سامسونگ نیاز دارند بدون انجام مرحله وارد شدن به سیستم، استفاده کنید.

تلفن و مخاطبین

تلفن

مقدمه

برقراری یا پاسخ دادن به تماس های صوتی و تصویری.

برقراری تماس

۱ در صفحه همه برنامه ها روی **تلفن** ضربه بزنید.

۲ روی **صفحه کلید** ضربه بزنید و شماره تلفنی را وارد نمایید.

۳ برای برقراری تماس صوتی، روی یا برای برقراری تماس تصویری، روی ضربه بزنید.

برقراری تماس از گزارش های تماس یا لیست مخاطبین

روی **گزارشات** یا **مخاطبین** ضربه بزنید و سپس برای برقراری تماس، صفحه را به سمت راست مخاطب یا شماره تلفن جابجا کنید.

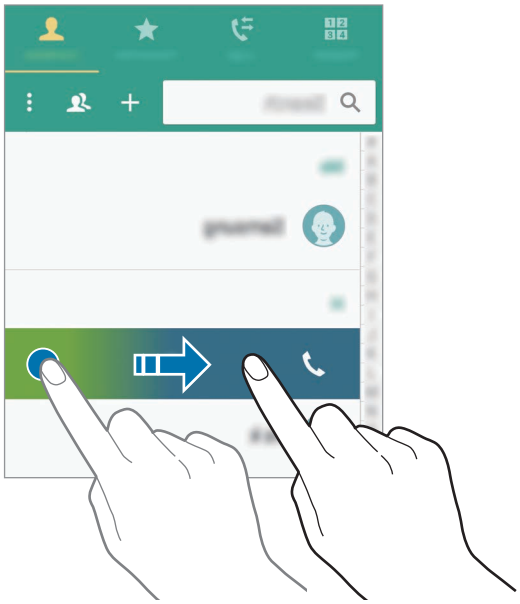

برقراری تماس از طریق فهرست علاقمندی ها

مخاطبی را انتخاب کنید و برای افزودن این مخاطب به لیست مخاطبین مورد علاقه روی ★ ضربه بزنید.

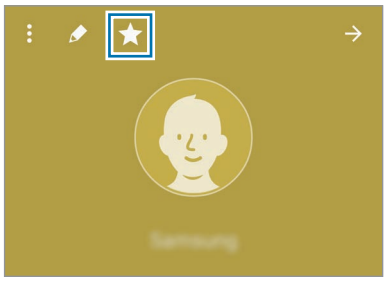

صفحه مورد علاقه ها را باز کنید و برای برقراری تماس، مخاطبی را انتخاب نمایید.

برقراری تماس بین المللی

۱ روی **صفحه کلید** ضربه بزنید.

۲ روی **0** ضربه زده و نگه دارید تا علامت **+** ظاهر شود. کد کشور، کد شهر و شماره تلفن را وارد کرده و سپس روی ضربه بزنید.

دریافت تماس ها

پاسخگویی به تماس

وقتی با شما تماس گرفته می شود، را به بیرون دایره بزرگ بکشید.

رد کردن یک تماس

وقتی با شما تماس گرفته می شود، را به بیرون دایره بزرگ بکشید.

تماس های بی پاسخ

اگر تماسی پاسخ داده نشد، نماد در نوار وضعیت ظاهر می شود. برای فهرست تماس های بی پاسخ، پانل اعلان ها را باز کنید. همچنین می توانید در صفحه همه برنامه ها روی **تلفن** ← **گزارشات** ضربه بزنید تا تماس های بی پاسخ را مشاهده نمایید.

- برای ارسال پیام بعد از رد کردن تماس، نوار پیام رد را به سمت بالا بکشید.
- برای ایجاد پیام های مختلف رد کردن، در صفحه همه برنامه ها روی **تلفن** ← ⋮ ← **تنظیمات** ← **تماس** ← **رد کردن تماس** ← **پیام‌های رد کردن** ← + ضربه بزنید.

گزینه های در طول تماس

در طی تماس صوتی

اقدامات زیر در دسترس هستند:

- : میزان صدا را افزایش دهید.
- **افز.تماس**: تماس دوم را شماره گیری کنید.
- **صفحه کلید**: صفحه کلید را باز کنید.
- **پایان مکالمه**: تماس فعلی را خاتمه دهید.
- **بلندگو**: بلندگو را فعال یا غیرفعال کنید. هنگام استفاده از بلندگو، با میکروفون بالای دستگاه صحبت کنید و دستگاه را دور از گوش های تان نگه دارید.
- **حالت سکوت**: میکروفون را خاموش کنید تا طرف مقابل نتواند صدای شما را بشنود.
- **بلوتوث**: اگر هدست بلوتوث به دستگاه وصل است، به آن وصل شوید.

در طی تماس تصویری

بر روی صفحه ضربه بزنید تا از گزینه های زیر استفاده کنید:

- **تعویض**: بین دوربین های جلو و پشت جابجا شوید.
- **حالت سکوت**: میکروفون را خاموش کنید تا طرف مقابل نتواند صدای شما را بشنود.
- **پایان مکالمه**: تماس فعلی را خاتمه دهید.

تماس تصویری در حالت دوربین دوتایی برای حداکثر ۳ دقیقه ارائه می شود. بعد از ۳ دقیقه دستگاه برای عملکرد مطلوب دوربین پشت خاموش خواهد شد.

مخاطبین

مقدمه

ایجاد مخاطبین جدید یا مدیریت مخاطب ها در این دستگاه.

افزودن مخاطبین

جابجایی مخاطبین از سایر دستگاه‌ها

می توانید مخاطبین را از سایر دستگاه‌ها به دستگاه خود جابجا کنید. برای کسب اطلاعات بیشتر، به انتقال داده از دستگاه قبلی شما مراجعه کنید.

ایجاد مخاطبین به‌صورت دستی

۱ در صفحه همه برنامه ها، روی **مخاطبین** ← **مخاطبین** ضربه بزنید.

۲ روی + ضربه بزنید و یک فضای ذخیره سازی را انتخاب کنید.

۳ اطلاعات مخاطب را وارد کنید.

۴ روی **ذخیره** ضربه بزنید.

برای افزودن یک شماره تلفن به فهرست مخاطبین از صفحه کلید، روی **صفحه کلید** ضربه بزنید، شماره را وارد کرده و سپس روی **افزودن به مخاطبین** ضربه بزنید.

برای افزودن یک شماره تلفن به فهرست مخاطبین از تماس های دریافتی یا پیام ها، روی **گزارشات** ضربه بزنید و سپس روی تصویر مخاطب ضربه بزنید.

جستجوی مخاطبین

در صفحه همه برنامه ها، روی **مخاطبین** ← **مخاطبین** ضربه بزنید.

از یکی از روشهای جستجوی زیر استفاده کنید:

- به بالا یا پایین لیست مخاطبین بروید.
- یک انگشت خود را در راستای شاخص در سمت راست فهرست مخاطبین بکشید تا به سرعت در میان آن حرکت کنید.
- روی فیلد جستجو در بالای فهرست مخاطبین ضربه بزنید و شرایط جستجو را وارد کنید.

به محض انتخاب یک مخاطب، یکی از اقدامات زیر را انجام دهید:

- ★ : به فهرست مخاطبین مورد علاقه اضافه کنید.
- / : یک تماس صوتی یا تماس تصویری بگیرید.
- : یک پیام بنویسید.
- : یک ایمیل بنویسید.

پیام ها و ایمیل

پیام ها

مقدمه

ارسال پیام های متنی (SMS) یا پیام های چند رسانه ای (MMS) و مشاهده پیام ها براساس مکالمه.

ارسال پیام

ممکن است در حالت رومینگ، برای ارسال پیام، هزینه اضافی برای شما اعمال شود.

۱ در صفحه همه برنامه ها روی **پیام ها** ضربه بزنید.

۲ روی ✎ ضربه بزنید.

۳ گیرندگان را اضافه کنید و یک پیام وارد کنید.

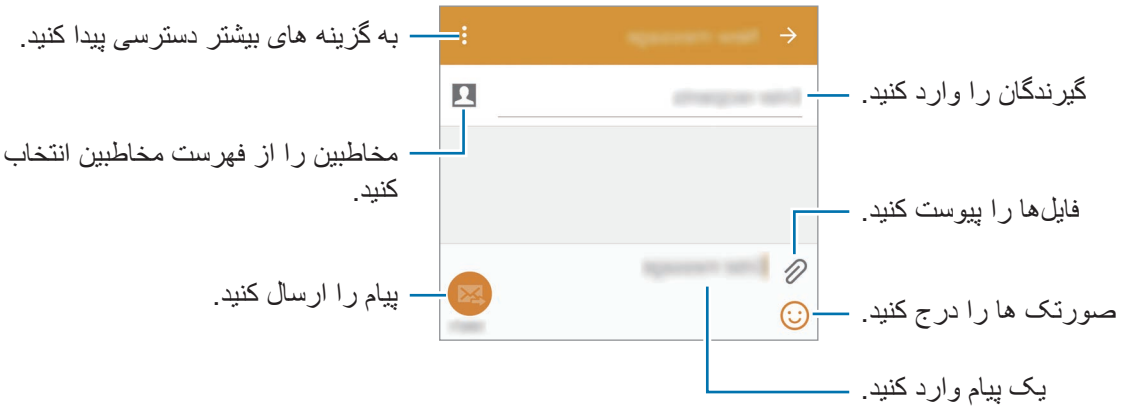

۴ روی ✉ برای ارسال پیام ضربه بزنید.

مشاهده پیام ها

پیام ها بر اساس مخاطبین در گروه های پیامی دسته بندی می شوند.

ممکن است در حالت رومینگ، برای دریافت پیام، هزینه اضافی برای شما اعمال شود.

۱ در صفحه همه برنامه ها روی **پیام ها** ضربه بزنید.

۲ در فهرست پیام ها، مخاطبی را انتخاب کنید.

۳ مکالماتتان را مشاهده کنید.

در نمای جزئیات پیام، برای مشاهده گزینه های بیشتر روی ⋮ ضربه بزنید.

ایمیل

مقدمه

برای دریافت ایمیل و پاسخ دادن به آنها، حساب های ایمیلتان را وارد کنید.

تنظیم اشتراک های ایمیل

۱ در صفحه همه برنامه ها روی **ایمیل** ضربه بزنید.

برای اولین بار که **ایمیل** را باز می کنید، یک اشتراک ایمیل راه اندازی کنید.

۲ آدرس ایمیل و رمز عبور حسابتان را وارد کنید و سپس روی **بعدی** ضربه بزنید.

برای ثبت دستی حساب ایمیل شرکتی، روی **تنظیم دستی** ضربه بزنید.

۳ دستورالعمل های روی صفحه را برای تکمیل نصب دنبال نمایید.

برای راه اندازی حساب ایمیل دیگری، روی ☰ ← **مدیریت اشتراک ها** ← + ضربه بزنید.

اگر بیشتر از دو اشتراک ایمیل دارید، می‌توانید یکی را به عنوان اشتراک پیش‌فرض تنظیم کنید. روی ☰ ← **مدیریت اشتراک ها** ← ⋮ ← **تنظیم حساب پیش فرض** ضربه بزنید.

ارسال ایمیل ها

۱ در صفحه همه برنامه ها روی **ایمیل** ضربه بزنید.

۲ روی در قسمت پایین صفحه ضربه بزنید تا پیامی را بنویسید.

۳ گیرندگان را اضافه کنید و یک پیام وارد کنید.

۴ روی برای ارسال پیام ضربه بزنید.

خواندن ایمیل ها

۱ در صفحه همه برنامه ها روی **ایمیل** ضربه بزنید.

۲ برای خواندن پیام، در لیست پیام روی آن ضربه بزنید.

دوربین و گالری

دوربین

مقدمه

با استفاده از حالت ها و تنظیمات مختلف، عکس برداری و فیلم برداری کنید.

تصویربرداری اصلی

می توانید عکس برداری و فیلم برداری کنید. عکس ها و ویدیوهایتان را در **گالری** مشاهده کنید.

در صفحه همه برنامه ها روی **دوربین** ضربه بزنید.

آداب و رسوم دوربین

- بدون اجازه سایرین از آنها عکس نگیرید یا ویدیو ضبط نکنید.
- از ضبط عکس‌ها یا ویدیوهایی که از لحاظ قانونی مجاز نیستند خودداری کنید.
- از گرفتن عکس یا ضبط ویدیوهایی که باعث نقض حریم خصوصی دیگران می‌شود، خودداری کنید.

عکس گرفتن یا ضبط ویدیو

۱ روی تصویر در صفحه پیش نمایش ضربه بزنید تا دوربین آنجا فوکوس کند.

۲ برای گرفتن عکس، روی ◉ و برای ضبط ویدیو، روی ◉ ضربه بزنید.

بین دوربین جلو و دوربین پشت دستگاه جابجا شوید.

HDR (صدای غنی)

تنظیمات دوربین را تغییر دهید.

شروع به ضبط ویدیو کنید.

عکس بگیرید.

حالت تصویربرداری را تغییر دهید.

عکس ها و ویدیوهایی که گرفته‌اید را مشاهده کنید.

اجرای دوربین در صفحه قفل

برای گرفتن عکس سریع از لحظات خاص، **دوربین** را در صفحه قفل اجرا کنید.

۱ در صفحه قفل، ◉ را به بیرون از دایره بزرگ بکشید.

۲ روی تصویر در صفحه پیش نمایش ضربه بزنید تا دوربین آنجا فوکوس کند.

۳ برای گرفتن عکس، روی ◉ و برای ضبط ویدیو، روی ◉ ضربه بزنید.

این ویژگی ممکن است بسته به ارائه دهنده سرویس یا منطقه شما، موجود نباشد.

- دو انگشت را (از هم) دور کنید تا بزرگنمایی شود و دو انگشت را به هم نزدیک کنید تا کوچک نمایی شود.
- برای ضبط عکس از یک فیلم در هنگام ضبط کردن آن، روی ◉ ضربه بزنید.
- برای تغییر فوکوس هنگام ضبط ویدیو، روی جایی که می‌خواهید فوکوس کنید ضربه بزنید. برای فوکوس در مرکز صفحه، روی AF ضربه بزنید.

عکس خودکار

گرفتن پرتره از خود به صورت خودکار

هنگام عکس گرفتن با دوربین جلو، انگشتتان را روی حسگر بگذارید یا از فرمان های صوتی استفاده کنید تا به صورت خودکار و بدون فشار دادن دکمه شاتر، عکس بگیرید.

۱ در صفحه همه برنامه ها روی **دوربین** ضربه بزنید.

۲ برای جابجایی به دوربین جلو جهت گرفتن پرتره از خود، روی ضربه بزنید.

۳ صورتتان را به سمت لنز دوربین جلو بگیرید.

۴ انگشتتان را روی حسگر واقع در پشت دستگاه قرار دهید و سپس آن را بردارید تا از خودتان عکس بگیرید.
برای عکس گرفتن، می توانید بگویید "Smile"، "Cheese"، "Capture"، یا "Shoot". برای فیلم برداری، بگویید "Record video".

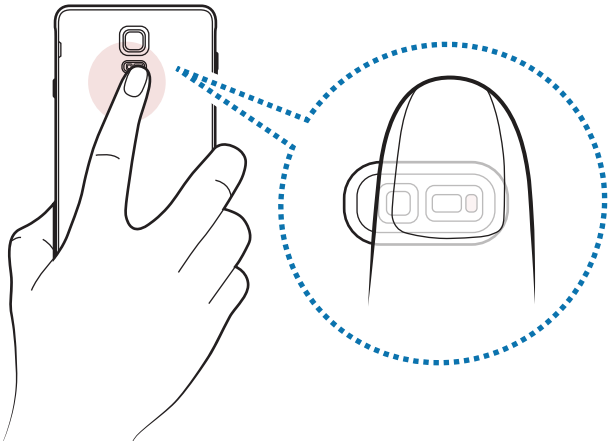

عکس خودکارعریض

با پرتره از خود عریض، افراد بیشتری در عکس قرار می گیرند و کسی از خارج از فریم نمی ماند.

۱ در صفحه همه برنامه ها روی **دوربین** ضربه بزنید.

۲ برای جابجایی به دوربین جلو جهت گرفتن پرتره از خود، روی ضربه بزنید.

۳ روی **حالت** ← **عکس خودکارعریض** ضربه بزنید.

۴ صورتتان را به سمت لنز دوربین جلو بگیرید.

۵ انگشتتان را روی حسگر واقع در پشت دستگاه قرار دهید و سپس آن را بردارید تا از خودتان عکس بگیرید.
برای عکس گرفتن، می توانید بگویید "Smile"، "Cheese"، "Capture"، یا "Shoot". برای فیلم برداری، بگویید "Record video".

۶ برای ثبت پرتره از خود عریض، به آرامی دستگاه را به چپ و سپس به راست بچرخانید.
هنگامی که قاب آبی از هر دو طرف به انتهای قاب سفید برسد، دستگاه عکس می گیرد.

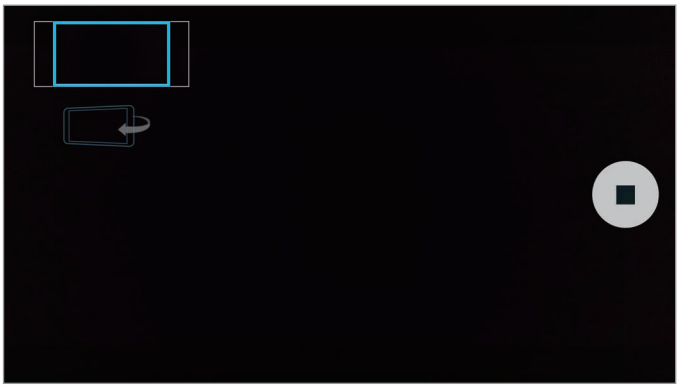

- حتما قاب آبی را درون پنجره نمایاب نگه دارید.
- هنگام عکسبرداری از خود عریض، سوژه ها باید ثابت بمانند.
- وضوح تصویر می تواند تحت تأثیر شرایط نوری قرار بگیرد.
- ممکن است بنابر شرایط تصویربرداری، قسمت های بالا و پایین تصویر که در صفحه پیش نمایش نشان داده شده اند از تصویر بریده شوند.

HDR (تون غنی)

گرفتن تصاویر با رنگ های غنی و بازتولید جزئیات حتی در مناطق تاریک و روشن.

۱ در صفحه همه برنامه ها روی **دوربین** ضربه بزنید.

۲ برای رفتن به دوربین پشت، روی ضربه بزنید.

۳ در صفحه پیش‌نمایش روی HDR OFF ضربه بزنید.

نماد به HDR ON تغییر می کند.

۴ برای گرفتن عکس، روی ضربه بزنید.

بدون جلوه

با جلوه

حالت‌های تصویربرداری

با استفاده از حالت های مختلف تصویربرداری، عکس برداری کنید.

در صفحه همه برنامه ها روی **دوربین** ضربه بزنید.

خودکار

برای اینکه دوربین بتواند محیط اطراف را ارزیابی کرده و حالت ایده‌آل را برای عکس تعیین کند، از این گزینه استفاده کنید.

در صفحه پیش نمایش، روی **حالت** ← **خودکار** ضربه بزنید.

با دوربین پشت

برای گرفتن پرتره از خود با استفاده از دوربین پشت، از این حالت استفاده کنید.

۱ در صفحه پیش نمایش، روی **حالت** ← **با دوربین پشت** ضربه بزنید.

۲ برای تنظیم ناحیه شناسایی چهره، فریم را بکشید یا تنظیم کنید.

۳ در حالی که لنز دوربین پشت به سمت چهره شما است، تصویرتان را ترکیب بندی کنید.

۴ همان طور که ترکیب بندی را تنظیم می کنید، به صدای بیپ به عنوان راهنما گوش کنید.

وقتی چهره شما درون ناحیه شناسایی قرار بگیرد، دوربین صدای هشداری ساطع می کند، برای چند ثانیه بیپ می زند و سپس به طور خودکار عکس می گیرد.

فوکوس انتخابی

برای برجسته کردن سوژه های خاصی در عکس، از جلوه خارج از فوکوس استفاده کنید.

۱ در صفحه پیش نمایش، روی **حالت** ← **فوکوس انتخابی** ضربه بزنید.

۲ روی تصویر در صفحه پیش نمایش ضربه بزنید تا دوربین آنجا فوکوس کند.

۳ برای گرفتن عکس، روی 📷 ضربه بزنید.

۴ روی تصویر کوچک پیش نمایش در پایین سمت راست صفحه پیش نمایش ضربه بزنید.

۵ روی 👤 ضربه بزنید و یکی از موارد زیر را انتخاب کنید:

- **فوکوس جلو**: سوژه را برجسته کنید و پس‌زمینه اطراف سوژه را تار نمایید.
- **فوکوس عقب**: سوژه را تار کنید و پس‌زمینه اطراف سوژه را برجسته نمایید.
- **فوکوس همه**: سوژه و پس زمینه او را برجسته کنید.

۶ روی 🖫 ضربه بزنید.

- توصیه می‌شود که سوژه ها را در فاصله ۵۰ سانتی متری از دستگاه قرار دهید. سوژه هایی که قصد فوکوس کردن روی آنها دارید را نزدیک دستگاه قرار دهید.
- هنگام گرفتن عکس، مطمئن شوید که فاصله کافی بین سوژه و پس زمینه وجود دارد. این فاصله باید بیشتر از سه برابر فاصله بین دستگاه و سوژه باشد.
- کیفیت عکس های گرفته شده توسط دستگاه ممکن است در شرایط زیر تحت تأثیر قرار گیرد:
  - دستگاه یا سوژه حرکت کند.
  - نور پس زمینه شدید باشد، سطح کمی از نور وجود داشته باشد یا بیرون از ساختمان عکس بگیرید.
  - سوژه یا پس زمینه الگویی ندارند یا شامل یک رنگ ساده می شوند.

پانوراما

مجموعه ای از عکس های افقی و عمودی بگیرید و سپس آنها را به یکدیگر وصل کنید تا صحنه وسیعی را ایجاد نمایید.

در صفحه پیش نمایش، روی **حالت** ← **پانوراما** ضربه بزنید.

مدیریت حالت

حالت های تصویربرداری را که در صفحه انتخاب حالت نمایان می شوند، انتخاب کنید یا ترتیب آنها را تغییر دهید.

۱ در صفحه پیش نمایش، روی **حالت** ← **مدیریت حالت** ضربه بزنید.

۲ حالت ها را علامت بزنید تا به لیست حالت ها اضافه شوند.

- **آرایش چهره**: یک عکس با چهره درخشان شده بگیرید تا تصویر لطیف تر شود.
- **عکس و بیشتر**: از این حالت برای گرفتن یک سری عکس و اصلاح آنها به وسیله اعمال جلوه های مختلف با استفاده از حالت های گرفتن عکس استفاده کنید.
- **تور مجازی**: برای گرفتن عکس هایی در یک فضا با حرکت دادن به جلو یا چرخاندن به چپ یا راست جهت ثبت زاویه های مختلف فضا، از این حالت استفاده کنید.
- **دوربین دوتا**: به طور همزمان از دوربین پشت و جلو استفاده کنید تا از هر دو دوربین به طور همزمان عکس برداری و فیلم برداری کنید.

دانلود حالت ها

حالت های تصویربرداری بیشتری را از **GALAXY Apps** دانلود کنید.

در صفحه پیش نمایش، روی **حالت** ← **بارگیدی** ضربه بزنید.

- برای گرفتن بهترین عکس با استفاده از حالت پانوراما، از این نکات پیروی کنید:
  - دوربین را در یک جهت به آهستگی حرکت دهید.
  - در نمایاب دوربین تصویر را در داخل قاب نگه دارید.
  - از گرفتن عکس‌هایی با پس زمینه نامشخص مانند آسمان خالی یا دیوار ساده خودداری کنید.
- در حالت دوربین دوتایی می توانید فیلم هایی تا حداکثر ۵ دقیقه به صورت Full HD و ۱۰ دقیقه به صورت HD یا VGA ضبط کنید.
- هنگام ضبط ویدیو در حالت دوربین دوتایی، صدا توسط میکروفون داخلی ضبط می‌شود.

تنظیمات دوربین

در صفحه پیش نمایش، روی ⚙ ضربه بزنید.

ممکن است گزینه های در دسترس بنابر حالت و اینکه کدام دوربین استفاده می شود، متفاوت باشد.

- : فلاش را فعال یا غیرفعال کنید.
- : مدت زمان تأخیر قبل از عکس برداری خودکار دوربین را انتخاب کنید.
- : یک جلوه فیلتری برای استفاده هنگام گرفتن عکس یا ضبط ویدیوها انتخاب کنید. برای دانلود جلوه های بیشتر، روی **بارگیدی** ضربه بزنید. برای تغییر دادن ترتیب جلوه ها یا مخفی کردن جلوه ها از لیست، روی **مدیریت جلوه‌ها** ضربه بزنید.
- 16M : انتخاب وضوح عکس ها. استفاده از وضوح بالاتر موجب کیفیت بالاتر عکس ها می شود ولی فضای بیشتری از حافظه را اشغال می کنند.

برای دسترسی به تنظیمات بیشتر دوربین، صفحه پیش نمایش را باز کنید و روی ⚙ ← ●●● ضربه بزنید.

- **آرایش چهره**: دستگاه را تنظیم کنید تا یک عکس با چهره درخشان شده بگیرید تا تصویر لطیف تر شود.
- **مقدار نوردهی**: مقدار نوردهی را تغییر دهید. مشخص کننده میزان نوری است که حسگر دوربین دریافت می کند. برای شرایط کم نور، از نوردهی بالاتر استفاده کنید.
- **ISO**: یک مقدار ISO انتخاب کنید. این کار باعث کنترل حساسیت نور دوربین می شود. مقادیر پایین برای اشیا ساکن یا با اشیای نورانی هستند. مقادیر بالاتر برای اشیا متحرک سریع یا اشیای کم نور هستند. با این حال، تنظیمات ISO بالاتر می توانند به نیز در عکس منجر شوند.
- **تعادل سفیدی**: یک میزان تعادل سفیدی انتخاب کنید تا تصاویر طیف رنگی نزدیک به واقعی داشته باشند.
- **حالت‌های اندازه گیری**: یک روش نورسنجی را انتخاب کنید. نحوه محاسبه مقادیر نور را تعیین می کند. **مرکزی** نور پس زمینه را در مرکز صحنه اندازه گیری کنید. **نقطه ای** میزان نور در یک نقطه مشخص را اندازه گیری می کند. **ماتریس** تمام صحنه را میانگین گیری می کند.
- **HDR (تون غنی)**: از این حالت برای گرفتن عکس با رنگ‌های غنی و بازتولید جزئیات حتی در مناطق تاریک و روشن استفاده کنید.
- **برای عکس ضربه بزنید**: روی تصویر موجود در صفحه پیش‌نمایش ضربه بزنید تا عکس بگیرید.
- **اندازه ویدیو**: انتخاب وضوح تصویر برای ویدیوها. استفاده از وضوح بالاتر موجب کیفیت بالاتر عکس ها می شود ولی فضای بیشتری از حافظه را اشغال می کنند.
- **تثبیت ویدیو**: فعال کردن لرزش گیر برای کاهش یا حذف تاری ناشی از لرزش دوربین هنگام فیلم برداری.
- **برچسب‌های مکان**: برچسب مکان GPS به عکس ضمیمه کنید.

- برای افزایش سیگنال های GPS، در مکان هایی که ممکن است برای سیگنال مانعی وجود داشته باشد، مانند بین ساختمان ها یا در مناطق کم ارتفاع، یا در شرایط آب و هوایی نامساعد، از عکسبرداری خودداری کنید.
- ممکن است وقتی عکسهای خود را بر روی اینترنت آپلود می کنید، مکان شما بر روی آنها درج شود. برای اجتناب از این وضعیت، تنظیم برچسب مکان را غیرفعال کنید.

- **محل ذخیره**: مکان حافظه را برای ذخیره کردن انتخاب کنید.
- **ذخیره به صورت وارونه**: هنگام عکس برداری با دوربین جلو، تصویر را وارون کنید تا تصویر آینه وار از صحنه اصلی ساخته شود.
- **خطوط شطرنجی**: راهنماهای نمایاب را نمایش می دهد تا به شما در ترکیب بندی هنگام انتخاب سوژه ها کمک کند.
- **کنترل صدا**: دستگاه را تنظیم کنید تا با فرمان های صوتی، عکس بگیرد یا فلیم برداری کند.

- **کلید میزان صدا**: دستگاه را تنظیم کنید تا از کلید تنظیم میزان صدا برای کنترل عملکرد شاتر یا زوم استفاده کند.
- **بارسی عکس‌ها**: دستگاه را تنظیم کنید که پس از گرفتن عکس‌ها، آنها را نمایش دهد.
- **بازنشانی تنظیمات**: تنظیمات دوربین را بازنشانی کنید.
- ❓ : اطلاعات راهنما را درباره استفاده از دوربین مشاهده کنید.

گالری

مقدمه

مشاهده و مدیریت عکس ها و ویدیوهای ذخیره شده در این دستگاه.

مشاهده تصاویر یا فیلم ها

۱ در صفحه همه برنامه ها روی **گالری** ضربه بزنید.

۲ سپس تصویر یا ویدیویی را انتخاب کنید.

فایل‌های فیلم، در تصویر کوچک پیش نمایش، نماد ▶ را نشان می دهند. برای پخش ویدیو، روی ▶ ضربه بزنید.

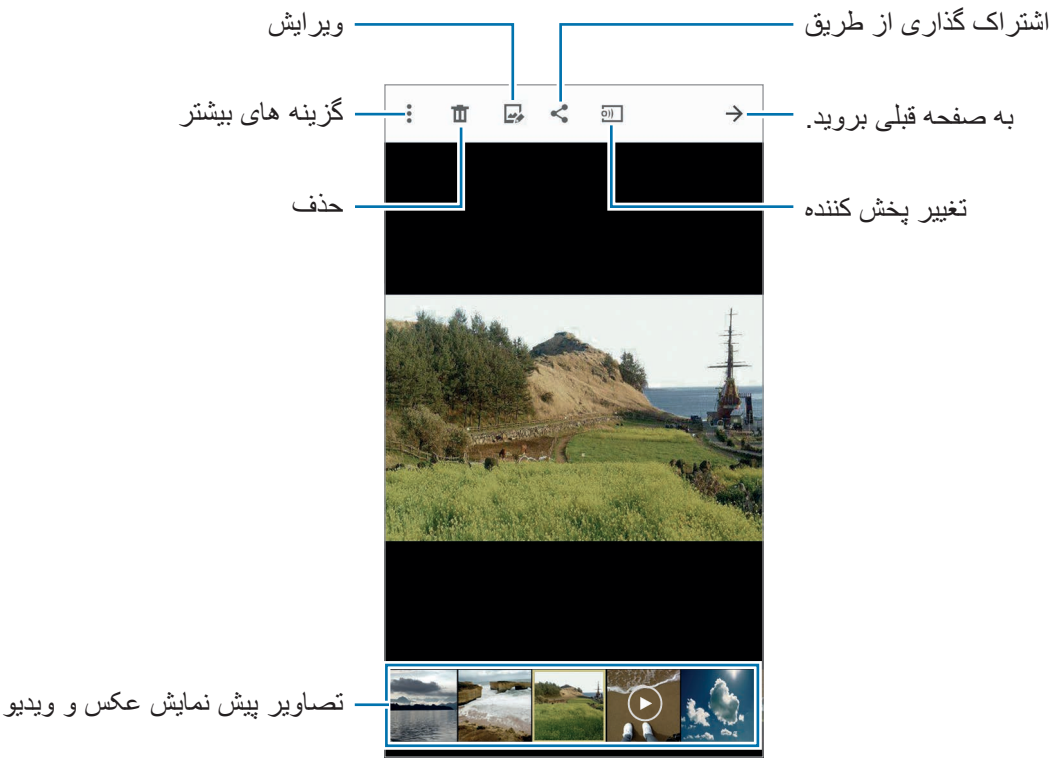

برای پنهان کردن یا نمایش نوار منو و پیش‌نمایش تصاویر کوچک، روی صفحه ضربه بزنید.

مشاهده محتوای ذخیره شده در دستگاه های دیگر

برای محتوای ذخیره شده در دستگاه های دیگر جستجو کنید و آن را در دستگاهتان مشاهده نمایید.

دسترسی به محتوای ذخیره شده در دستگاه های Samsung Link

برای استفاده از این ویژگی، وارد اشتراک سامسونگ خود شوید. برای کسب اطلاعات بیشتر، به ثبت اشتراک های سامسونگ مراجعه کنید.

در صفحه اصلی گالری، روی ☰ ضربه بزنید و یک دستگاه از **دستگاههای ثبت‌شده** برای دسترسی به محتوا انتخاب کنید. می توانید محتوا را از دستگاه هایی که در Samsung Link ثبت شده اند، مشاهده کنید. برای کسب اطلاعات بیشتر، از link.samsung.com بازدید نمایید.

- مطمئن شوید که دستگاه‌های ثبت شده روشن بوده و به یک شبکه Wi-Fi یا تلفن همراه وصل باشد.
- ممکن است هنگام دسترسی به محتوای ذخیره شده در دستگاه های دیگر از طریق شبکه تلفن همراه، متحمل هزینه های اضافی شوید.

دسترسی به محتوای ذخیره شده در دستگاه های نزدیک به شما

برای پخش محتوای ذخیره شده در دستگاه های نزدیک به شما، از طریق Wi-Fi، Wi-Fi Direct یا نقطه اتصال همراه برای دستگاه های نزدیک جستجو کنید.

۱ در صفحه همه برنامه ها، روی **تنظیمات** ← **NFC و اشتراک‌گذاری** ← **دستگاه های نزدیک** ضربه بزنید و سپس روی کلید **دستگاه های نزدیک** برای فعال کردن آن ضربه بزنید.

۲ در صفحه اصلی گالری، روی ☰ ضربه بزنید.

۳ دستگاهی را از **دستگاه های نزدیک** انتخاب کنید.

می توانید تصاویر و ویدیوها را از دستگاه های دیگری که دارای قابلیت محتوای اشتراک گذاری فعال هستند، مشاهده کنید.

حذف تصاویر یا ویدیوها

حذف یک تصویر یا ویدیو

تصویر یا ویدیویی را انتخاب کنید و روی 🗑 در بالای صفحه ضربه بزنید.

حذف چند تصویر و ویدیو

۱ برای حذف یک تصویر یا ویدیو، در صفحه اصلی گالری، روی یک تصویر یا ویدیو ضربه بزنید.

در روشی دیگر، روی ⋮ ← **انتخاب** ضربه بزنید.

۲ تصاویر و ویدیوهایی را که می خواهید حذف شوند، علامت بزنید.

۳ روی 🗑 در بالای صفحه ضربه بزنید.

همچنین می توانید روی ⋮ ← **حذف** ضربه بزنید، تصاویر و ویدیوها را برای حذف علامت بزنید و سپس برای حذف چند مورد، روی **انجام شد** ضربه بزنید.

کمک ایمنی

حالت اضطراری

حالت اضطراری صفحه را به تون رنگ های خاکستری تغییر می دهد تا در مصرف نیروی باتری صرفه جویی شود. برخی از برنامه ها و عملکردها محدود خواهند شد.

فعال‌سازی حالت اضطراری

۱ در صفحه همه برنامه ها، روی **تنظیمات** ← **کمک ایمنی** ← **حالت اضطراری** ضربه بزنید و سپس روی کلید **حالت اضطراری** ضربه بزنید تا فعال شود.

ر روشی دیگر، کلید روشن، خاموش را فشار دهید و نگه دارید و سپس روی **حالت اضطراری** ضربه بزنید.

۲ ضوابط و شرایط را مطالعه کرده و با آنها موافقت نمایید و روی **تأیید** ضربه بزنید.

۳ اطلاعات روی صفحه را مطالعه کنید و روی **فعال** ضربه بزنید.

حداکثر زمان تخمینی آماده به کار، نشان دهنده زمان باقیمانده ای است که اگر دستگاه استفاده نشود، طول می کشد تا باتری به طور کامل تخلیه شود. زمان آماده به کار ممکن است بسته به تنظیمات دستگاه تان و شرایط کارکرد متفاوت باشد.

غیرفعال‌سازی حالت اضطراری

برای غیرفعال کردن حالت اضطراری، روی ⋮ ← **غیرفعال کردن حالت اضطراری** ← **غیر فعال** ضربه بزنید. در روشی دیگر، کلید روشن، خاموش را فشار دهید و نگه دارید و سپس روی **حالت اضطراری** ← **غیرفعال** ضربه بزنید.

ارسال پیام کمک

در وضعیت اضطراری، سه بار کلید روشن، خاموش را سریع فشار دهید. دستگاه پیام‌ها را برای مخاطبین اصلی شما ارسال می کند. پیام‌ها شامل اطلاعات مکان شما هستند. برای استفاده از این قابلیت، نخست مخاطبین اصلی تان را ثبت کنید.

افزودن مخاطبین اصلی

۱ در صفحه همه برنامه ها، روی **تنظیمات** ← **کمک ایمنی** ضربه بزنید.

۲ روی **مدیریت مخاطبین اصلی** ← **ایجاد مخاطب اصلی** ضربه بزنید.

۳ روی **جدید** ضربه بزنید و اطلاعات مخاطب را وارد کنید یا روی **انتخاب از مخاطبین** ضربه بزنید تا مخاطب موجود را به عنوان مخاطب اصلی اضافه کنید.

تنظیم پیام های کمکی

۱ در صفحه همه برنامه ها، روی **تنظیمات** ← **کمک ایمنی** ضربه بزنید.

۲ روی **ارسال پیام کمک** ضربه بزنید و سپس روی کلید **ارسال پیام کمک** ضربه بزنید تا فعال شود.

۳ ضوابط و شرایط را مطالعه کرده و با آنها موافقت نمایید و سپس روی **تأیید** ضربه بزنید.

برای ارسال پیام های کمکی با قطعه های صوتی ضبط شده یا عکس، **ارسال صدای ضبط شده** یا **ارسال عکس‌ها** را علامت بزنید.

ممکن است گزینه **ارسال عکس‌ها** بنابر منطقه یا ارائه دهنده سرویس در دسترس نباشد.

برنامه های مفید

حالت خودرو

مقدمه

از این حالت برای کنترل دستگاه در حین رانندگی استفاده کنید. با استفاده از فرمان های صوتی و بدون لمس کردن دستگاه می توانید به پیام‌ها و موسیقی گوش کنید.

هنگام رانندگی، به صفحه نمایش نگاه نکنید یا عملکردها را با دست هایتان انجام ندهید.

- نقشه های هدایت مسیر، مکان فعلی شما و سایر اطلاعات مسیریابی ممکن است با اطلاعات موقعیت واقعی شما تفاوت داشته باشد. همیشه باید به علایم جاده، ترافیک و سایر عوامل موثر بر رانندگی توجه داشته باشید. از همه علایم ایمنی و آیین نامه های در حین رانندگی پیروی کنید.
- هنگام استفاده از ویژگی هدایت ممکن است متحمل هزینه‌های جانبی شوید.
- ممکن است این حالت بسته به ارائه دهنده سرویس یا منطقه در دسترس نباشد.
- این حالت در برخی زبان‌ها پشتیبانی نمی‌شود.

اجرای حالت رانندگی

هنگامی که یک صدا را در دستگاه خود ثبت می کنید، می توانید به صدای دستگاه از طریق بلندگوهای خودرو گوش کنید. همچنین می‌توانید دستگاه را تنظیم کنید که با وصل شدن به خودرو، حالت رانندگی را به صورت خودکار فعال کند و موارد بیشتر.

هنگام اجرای این برنامه برای اولین بار، دستورالعمل های روی صفحه را برای تکمیل راه اندازی دنبال نمایید.

۱ صفحه تنظیمات سریع را باز کرده و روی **حالت خودرو** ضربه بزنید تا فعال شود.

۲ دستورالعمل های روی صفحه را برای تکمیل نصب دنبال نمایید.

وقتی پنجره درخواست مجوز بلوتوث نمایان شد، روی **بلی** ضربه بزنید تا به خودرو امکان دهید برای دستگاه شما جستجو کند و از طریق بلوتوث به آن متصل شود.

- قبل از ثبت، خودرو و رادیوی آن را روشن کنید.
- هنگام ثبت خودرو در دستگاه، دستگاه را نزدیک خودرو قرار دهید.

ثبت خودروهای بیشتر

روی **MORE** ← **Settings** ← **My cars** ← **ADD** ضربه بزنید.

استفاده از منوهای حالت رانندگی

از منوهای حالت خودرو با استفاده از فرمان های صوتی جهت برقرار کردن تماس، ارسال پیام، هدایت به مکان یا پخش موسیقی استفاده کنید. همچنین می توانید روی هر نماد منو در صفحه ضربه بزنید.

۱ صفحه تنظیمات سریع را باز کرده و روی **حالت خودرو** ضربه بزنید تا فعال شود.

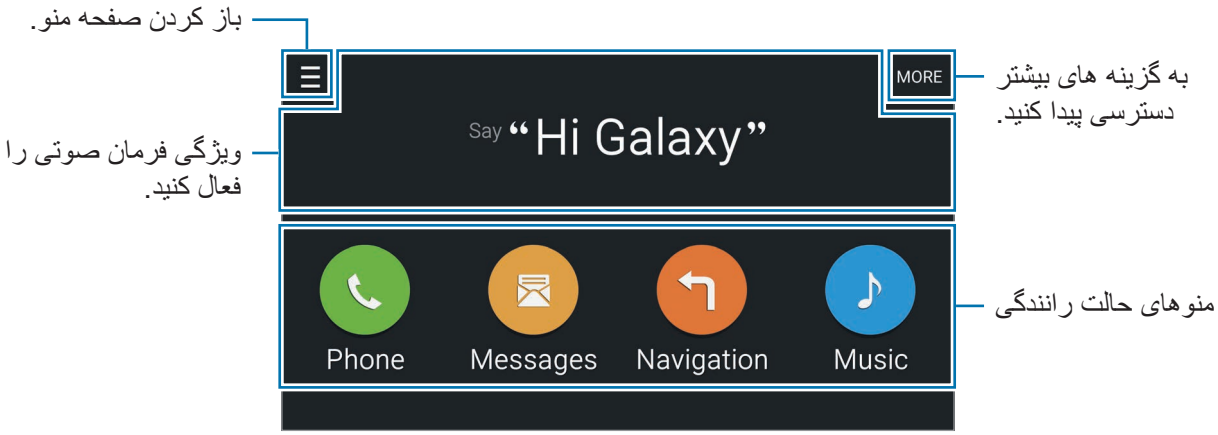

۲ در صفحه اصلی حالت خودرو، عبارت "Hi Galaxy" را بگویید.

۳ وقتی نماد 🎙 ظاهر شد، یک فرمان صوتی بگویید تا منوی دلخواه راه اندازی شود.

از فرمان های صوتی سریع نیز می توانید استفاده کنید. جهت مشاهده نمونه هایی از فرمان های صوتی سریع، روی **MORE** ← **Example commands** ضربه بزنید.

استفاده از ویژگی هدایت

با ضربه زدن و نگه داشتن انگشت خود روی نقشه، یک مکان را به طور دقیق انتخاب کنید. یا از یک فرمان صوتی برای هدایت به یک مقصد استفاده نمایید.

۱ صفحه تنظیمات سریع را باز کرده و روی **حالت خودرو** ضربه بزنید تا فعال شود.

۲ در صفحه اصلی حالت خودرو، عبارت "Hi Galaxy" را بگویید.

۳ بگویید "Navigation".

۴ یک کلید واژه یا آدرس مکان را بگویید.

دستگاه به طور خودکار شروع به راهنمایی شما به آن مکان می کند.

S Finder

مقدمه

با یک کلیدواژه برای گستره متنوعی از محتوا جستجو کنید.

جستجوی محتوا

پانل اعلان را باز کنید و روی **S Finder** ضربه بزنید.

یک کلید واژه در فیلد جستجو وارد کنید یا روی 🎤 بزنید و یک کلید واژه را بگویید.

برای دریافت نتایج دقیق تر، روی دکمه های فیلتر در فیلد جستجو ضربه بزنید و سپس برچسبی را انتخاب کنید.

تنظیم دسته های جستجو

برای جستجوی محتوای فیلدهای جستجوی خاص می توانید مقوله های جستجو تنظیم کنید.

روی ⋮ ← **تنظیمات** ← **انتخاب دسته جستجو** ضربه بزنید و مقوله ها را علامت بزنید.

مدیریت تاریخچه جستجو

جستجوهای قبلی شما به طور خودکار ذخیره می شوند. برای حذف یک مورد سابقه جستجو، روی — کنار مورد بزنید.

برای تنظیم دستگاه به گونه ای که تاریخچه جستجو را ذخیره نکند، روی ⋮ ← **تنظیمات** ضربه بزنید و سپس **استفاده از تاریخچه جستجو** را لغو انتخاب کنید.

تقویم

مقدمه

با وارد کردن رویدادها یا وظایف آینده در برنامه ریزتان، برنامه زمانی تان را مدیریت کنید.

ایجاد رویداد یا وظیفه

۱ در صفحه همه برنامه ها، روی **تقویم** ضربه بزنید.

۲ روی یک تاریخ + یک یا دو بار ضربه بزنید.

اگر تاریخ قبلاً رویدادها یا وظیفه ها را در خود ذخیره کرده است، روی تاریخ ضربه بزنید و + ضربه بزنید.

۳ برای انتخاب رویداد یا وظیفه، روی سمت چپ بالای صفحه ضربه بزنید و جزئیات را وارد کنید.

- **افزودن رویداد**: یک تاریخ شروع و پایان برای رویداد تنظیم کنید. می توانید یک تکرار اختیاری تنظیم کنید.
- **افزودن وظیفه**: یک کار موظف به یک تاریخ خاص اضافه کنید. می توانید یک اولویت اختیاری تنظیم کنید.

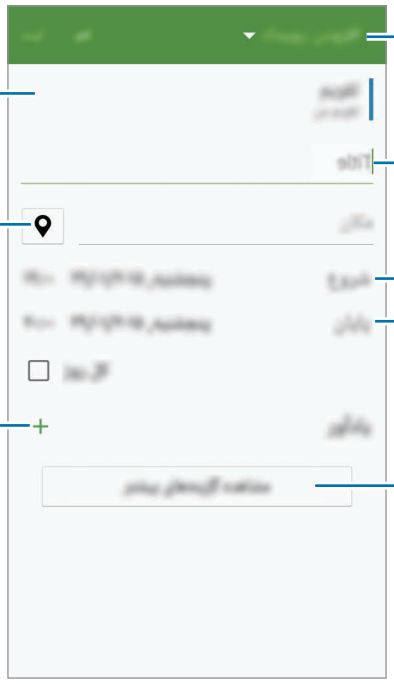

۴ برای ذخیره رویداد یا وظیفه، روی **ثبت** ضربه بزنید.

همگام‌سازی رویدادها و وظیفه ها با حساب ها

در صفحه اصلی S Planner، روی ⋮ ← **اکنون همگام شود** ضربه بزنید تا رویدادها و وظایف با حساب های شما همگام سازی شود.

برای افزودن اشتراک جهت همگام‌سازی، روی ⋮ ← **تقویم ها** ← **افزودن حساب** ضربه بزنید. سپس یک حساب را برای همگام‌سازی انتخاب کرده و به سیستم آن وارد شوید. هنگامی که یک حساب اضافه می شود، یک دایره سبز رنگ در کنار نام حساب نمایش داده می شود.

برای تغییر گزینه همگام‌سازی یک اشتراک، صفحه همه برنامه ها را باز کرده و روی **تنظیمات** ← **حساب ها** ضربه بزنید و سپس یک سرویس اشتراک را انتخاب کنید.

S Health

مقدمه

S Health به شما کمک می کند، تندرستی و تناسب اندام خود را مدیریت کنید. اهداف تناسب اندام تنظیم کنید، پیشرفتتان را بررسی کنید و تندرستی و تناسب اندام کلی تان را ردگیری کنید.

اجرای S Health

هنگام راه‌اندازی این برنامه برای اولین بار یا شروع مجدد آن پس از انجام بازنشانی داده، دستورالعمل‌های روی صفحه را برای تکمیل راه‌اندازی دنبال کنید.

۱ در صفحه همه برنامه ها، روی **S Health** ضربه بزنید.

۲ دستورالعمل های روی صفحه را برای تکمیل نصب دنبال نمایید.

بر مبنای آمار فیزیکی، دستگاه میزان استاندارد متابولیسم پایه (BMR) شما را محاسبه می کند و میزان مصرف روزانه کالری را توصیه می نماید. این توصیه ممکن است برای همه سنین، اندام های متفاوت یا نیازهای تغذیه ای مختلف دقیق نباشد.

صفحه اصلی S Health

می توانید اطلاعات مهم را در منوهای S Health مشاهده کنید و از میانبرها برای دسترسی مستقیم به منوهای S Health استفاده کنید.

در صفحه همه برنامه ها، روی **S Health** ضربه بزنید. روی ☰ ← **صفحه اصلی** ضربه بزنید.

برای دسترسی بیشتر به اطلاعات عملکردهای S Health، صفحه اصلی S Health را باز کرده و روی ⋮ ← **راهنما** ضربه بزنید.

اطلاعات بیشتر

- هدف از این جمع آوری اطلاعات تنها فراهم آوردن خدمات درخواستی شما از جمله ارائه اطلاعات تکمیلی جهت حصول اطمینان از سلامتی شما، نسخه پشتیبان و همگام سازی داده ها، تحلیل داده ها و آمار یا بهبود و ارائه خدمات بهتر می باشد. (ولی اگر توسط S Health به اشتراک سامسونگ خود وارد شوید، ممکن است داده‌های شما به منظور پشتیبان‌گیری در سرور ذخیره شود.) اطلاعات شخصی ممکن است تا تکمیل اهداف ذخیره شوند. با استفاده از گزینه "بازنشانی داده ها" از منوی تنظیمات می توانید داده های شخصی ذخیره شده توسط S Health را پاک کنید. برای حذف هر داده‌ای که در شبکه های اجتماعی به اشتراک گذاشته اید یا به دستگاه‌های ذخیره سازی منتقل کرده اید، باید آنها را به‌صورت جداگانه حذف کنید.
- مسئولیت کامل استفاده نامناسب از داده های اشتراکی در شبکه های اجتماعی یا ارسالی به دیگران، به عهده شما است. هنگام اشتراک گذاری داده های شخصی خود با سایرین احتیاط کنید.
- اگر دستگاه به دستگاه‌های اندازه گیری متصل شده است، پروتکل ارتباطی را برای تأیید عملکرد صحیح بررسی کنید. اگر از اتصال بی سیم مانند بلوتوث یا ANT+ استفاده می کنید، ممکن است این دستگاه تحت تأثیر تداخل الکترونیکی سایر دستگاه‌ها قرار گیرد. از این دستگاه در مجاورت سایر دستگاه هایی که امواج رادیویی ارسال می کنند استفاده نکنید.
- بسته به نسخه نرم افزار برنامه ممکن است محتوای استفاده شده در S Health متفاوت باشد. سرویس هایی که همراه برنامه ارائه می شوند، منوط به تغییر یا لغو پشتیبانی بدون اطلاع قبلی هستند.
- ممکن است سرویس ها و عملکردهای در دسترس S Health بنابر قوانین و مقررات محلی در منطقه شما متفاوت باشند.
- برخی از عملکرد های S Health ممکن است بنابر منطقه شما ارائه نشود.
- عملکردهای S Health فقط برای اهداف تناسب اندام و آگاهی است و نباید برای تشخیص بیماری یا سایر شرایط یا در معالجه، تسکین، درمان یا جلوگیری از بیماری استفاده شود.

S Voice

مقدمه

به آسانی با صحبت کردن، کارهای مختلف را انجام دهید.

اجرای S Voice

۱ در صفحه همه برنامه ها، روی **S Voice** ضربه بزنید.

به جای آن، کلید صفحه اصلی را دوبار فشار دهید.

این برنامه کاربردی ممکن است بسته به ارائه دهنده سرویس یا منطقه شما، موجود نباشد.

۲ دستورالعمل های روی صفحه را برای تکمیل نصب دنبال نمایید.

۳ مرحله آموزش را مشاهده کنید یا برای گذشتن از مرحله آموزش روی **START** ضربه بزنید.

تنظیم زبان

روی ⋮ ← **Settings** ← **Language** ضربه بزنید و سپس یک زبان را انتخاب کنید.

زبان انتخابی فقط در مورد **S Voice** اعمال می شود و در مورد زبان نمایش داده شده در دستگاه اعمال نمی‌شود.

استفاده از S Voice

۱ در صفحه همه برنامه ها، روی **S Voice** ضربه بزنید.

به جای آن، کلید صفحه اصلی را دوبار فشار دهید.

وقتی **S Voice** راه اندازی شود، دستگاه شروع به ضبط صدا می کند.

۲ یک فرمان صوتی صادر کنید.

اگر دستگاه فرمان را تشخیص دهد، اقدام مربوط به فرمان را انجام خواهد داد. برای تکرار یک فرمان صوتی یا گفتن یک فرمان دیگر، روی 🎙 ضربه بزنید.

نکته هایی برای تشخیص بهتر صدا

- واضح صحبت کنید.
- در مکانهای خلوت صحبت کنید.
- از کلمات توهین آمیز یا عامیانه استفاده نکنید.
- از صحبت با لهجه پرهیز کنید.

دستگاه ممکن است دستورات شما را شناسایی نکند یا بسته به سروصدای اطراف یا نحوه صحبت شما، دستورات ناخواسته را اجرا کند.

بیدار کردن S Voice در حالت آماده به کار

اگر S Voice برای مدتی استفاده نشود، به صورت خودکار به حالت آماده به کار می رود. روی نماد میکروفون ضربه بزنید یا به دستگاه بگویید "Hi Galaxy" تا تشخیص صدا ادامه یابد.

تغییر دادن فرمان بیدارباش

می توانید فرمان بیدارباش را از "Hi Galaxy" به فرمان دیگری تغییر دهید. از فرمان بیدارباش برای ادامه تشخیص صدا هنگامی که دستگاه در حالت آماده به کار قرار دارد استفاده می شود.

روی ⋮ ← **Settings** ← **Voice wake-up** ← **Set wake-up command** ضربه بزنید.

استفاده از فرمان بیدارباش در صفحه قفل شده

در صفحه قفل شده، می توانید از عملکردهای مختلفی همراه با فرمان های بیدارباش ازپیش‌تعیین‌شده استفاده کنید.

روی ⋮ ← **Settings** ← **Voice wake-up** ← **Wake up while locked** ضربه بزنید.

موزیک

مقدمه

به موسیقی که بر اساس دسته مرتب شده است، گوش دهید و تنظیمات پخش را سفارشی کنید.

پخش موسیقی

در صفحه همه برنامه ها روی **موزیک** ضربه بزنید.

آهنگی را برای پخش انتخاب کنید.

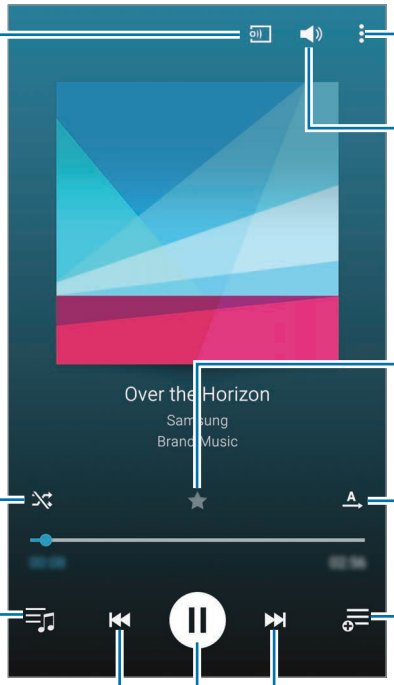

به گزینه های بیشتر دسترسی پیدا کنید.

میزان صدا را تنظیم کنید.

جستجو برای سایر دستگاه ها جهت پخش فایل در آن.

این فایل را به عنوان موسیقی دلخواه خود تنظیم کنید.

حالت تکرار را تغییر دهید.

پخش تصادفی را فعال کنید.

موسیقی را به لیست پخش اضافه کنید.

لیست پخش را باز کنید.

به موسیقی بعدی بپرید. ضربه زدن و نگه داشتن برای رفتن سریع به جلو.

به موسیقی قبلی بپرید. ضربه زدن و نگه داشتن برای رفتن به عقب.

پخش را متوقف کنید و ادامه دهید.

پخش موسیقی ذخیره شده در دستگاه های دیگر

برای موسیقی ذخیره شده در دستگاه های دیگر جستجو کنید و آن را در دستگاهتان پخش نمایید.

در صفحه همه برنامه ها روی **موزیک** ضربه بزنید.

دسترسی به موسیقی ذخیره شده در دستگاه های Samsung Link

برای استفاده از این ویژگی، وارد اشتراک سامسونگ خود شوید. برای کسب اطلاعات بیشتر، به ثبت اشتراک های سامسونگ مراجعه کنید.

در صفحه اصلی موسیقی، روی **دستگاه ها** ضربه بزنید و برای دسترسی به موسیقی و پخش آن، یک دستگاه را از **دستگاههای ثبت‌شده** انتخاب کنید. می توانید آهنگ ها از دستگاه های دیگر را که در Samsung Link ثبت شده اند، پخش کنید. برای کسب اطلاعات بیشتر، از link.samsung.com بازدید نمایید.

- مطمئن شوید که دستگاه‌های ثبت شده روشن بوده و به یک شبکه Wi-Fi یا تلفن همراه وصل باشد.
- ممکن است هنگام دسترسی به محتوای ذخیره شده در دستگاه های دیگر از طریق شبکه تلفن همراه، متحمل هزینه های اضافی شوید.

دسترسی به موسیقی ذخیره شده در دستگاه های نزدیک به شما

برای پخش موسیقی ذخیره شده در دستگاه های نزدیک به شما، از طریق Wi-Fi، Wi-Fi Direct یا نقطه اتصال همراه برای دستگاه های نزدیک جستجو کنید.

۱ در صفحه همه برنامه ها، روی **تنظیمات** ← **NFC و اشتراک‌گذاری** ← **دستگاه های نزدیک** ضربه بزنید و سپس روی کلید **دستگاه های نزدیک** برای فعال کردن آن ضربه بزنید.

۲ در صفحه اصلی موسیقی، روی **دستگاه ها** ضربه بزنید.

۳ برای دسترسی به موسیقی و پخش آن، دستگاهی را در **دستگاه های نزدیک** انتخاب کنید.

می توانید آهنگ ها را از دستگاه های دیگری که دارای قابلیت اشتراک گذاری محتوای فعال هستند، پخش کنید.

ویدئو

مقدمه

ویدیوهای ذخیره شده در این دستگاه را تماشا کنید و تنظیمات پخش را سفارشی نمایید.

پخش فیلمها

در صفحه همه برنامه ها روی **ویدئو** ضربه بزنید.

یک فیلم را برای پخش انتخاب کنید.

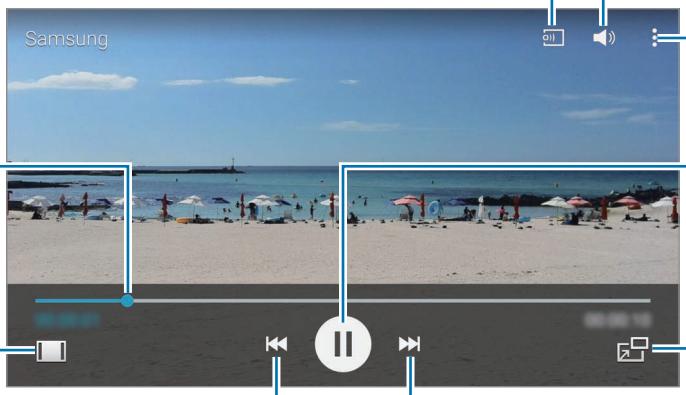

جستجو برای سایر دستگاه ها جهت پخش فایل در آن.

میزان صدا را تنظیم کنید.

به گزینه های بیشتر دسترسی پیدا کنید.

با کشیدن نوار، جلو یا عقب بروید.

پخش را متوقف کنید و ادامه دهید.

نسبت ابعادی را تغییر دهید.

به پخش کننده ویدئوی بازشو جابجا شوید.

به فیلم قبلی بپرید. برای رفتن سریع به عقب، ضربه بزنید و نگه دارید.

به فیلم بعدی بپرید. برای به جلو رفتن سریع، ضربه بزنید و نگه دارید.

برای تنظیم روشنایی، انگشتتان را به بالا یا پایین سمت چپ صفحه پخش بکشید یا برای تنظیم میزان صدا، انگشتتان را به بالا یا پایین سمت راست صفحه پخش بکشید.

برای عقب یا جلو بردن ویدیو، انگشتتان را در صفحه پخش به سمت چپ یا راست بکشید.

پخش ویدیوهای ذخیره شده در دستگاه های دیگر

برای ویدیوهای ذخیره شده در دستگاه های دیگر جستجو کنید و آن را در دستگاهتان پخش نمایید.

در صفحه همه برنامه ها روی **ویدئو** ضربه بزنید.

دسترسی به ویدیوهای ذخیره شده در دستگاه های Samsung Link

برای استفاده از این ویژگی، وارد اشتراک سامسونگ خود شوید. برای کسب اطلاعات بیشتر، به ثبت اشتراک های سامسونگ مراجعه کنید.

در صفحه اصلی ویدیو، روی **دستگاه ها** ضربه بزنید و برای دسترسی به ویدیو و پخش آن، یک دستگاه را از **دستگاههای ثبت‌شده** انتخاب کنید. می توانید ویدیوها از دستگاه های دیگر را که در Samsung Link ثبت شده اند، پخش کنید. برای کسب اطلاعات بیشتر، از link.samsung.com بازدید نمایید.

- مطمئن شوید که دستگاه‌های ثبت شده روشن بوده و به یک شبکه Wi-Fi یا تلفن همراه وصل باشد.
- ممکن است هنگام دسترسی به محتوای ذخیره شده در دستگاه های دیگر از طریق شبکه تلفن همراه، متحمل هزینه های اضافی شوید.

دسترسی به ویدیوی ذخیره شده در دستگاه های نزدیک به شما

برای پخش ویدیوهای ذخیره شده در دستگاه های نزدیک به شما، از طریق Wi-Fi، Wi-Fi Direct یا نقطه اتصال همراه برای دستگاه های نزدیک جستجو کنید.

۱ در صفحه همه برنامه ها، روی **تنظیمات** ← **NFC و اشتراک‌گذاری** ← **دستگاه های نزدیک** ضربه بزنید و سپس روی کلید **دستگاه های نزدیک** برای فعال کردن آن ضربه بزنید.

۲ در صفحه اصلی ویدیو، روی **دستگاه ها** ضربه بزنید.

۳ برای دسترسی به ویدیو و پخش آن، دستگاهی را در **دستگاههای نزدیک** انتخاب کنید.

می توانید ویدیوها را از دستگاه های دیگری که دارای قابلیت اشتراک گذاری محتوای فعال هستند، پخش کنید.

اینترنت

برای جستجوی اطلاعات، اینترنت را مرور کنید و صفحات اینترنتی مورد علاقه خود را نشانه گذاری کنید تا به آنها به راحتی دسترسی داشته باشید.

مرور صفحات وب

۱ در صفحه همه برنامه ها روی **اینترنت** ضربه بزنید.

۲ روی قسمت آدرس ضربه بزنید. برای تغییر دادن موتور جستجو، روی نماد موتور جستجو در کنار قسمت آدرس وب ضربه بزنید.

۳ آدرس وب یا یک کلید واژه را وارد کنید و سپس روی **برو** ضربه بزنید. برای جستجوی وب توسط صدا، روی 🎤 ضربه بزنید.

برای مشاهده نوار ابزارها، انگشت خود را روی صفحه به آرامی به سمت پایین بکشید.

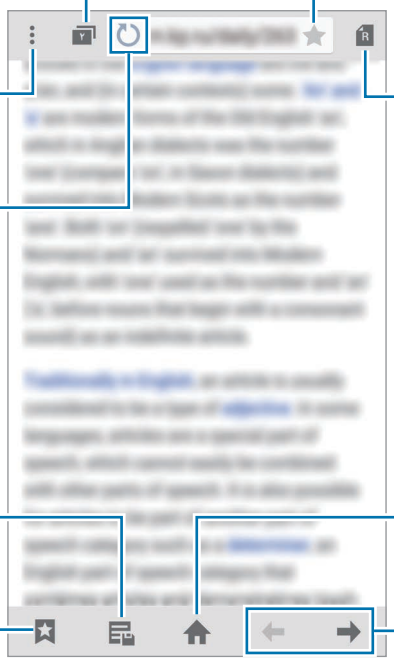

ضبط صدا

مقدمه

از حالت های مختلف ضبط در موقعیت های مختلف مانند انجام مصاحبه یا جلسه استفاده کنید. دستگاه می تواند صدا را به متن تبدیل کند و منبع های مختلف صدا را از هم تشخیص دهد.

ضبط کردن یادداشت های صوتی

۱ در صفحه همه برنامه ها روی **ضبط صدا** ضربه بزنید.

۲ روی ● ضربه بزنید تا ضبط آغاز شود. در میکروفون صحبت کنید.

روی ❚❚ ضربه بزنید تا ضبط متوقف شود. برای لغو ضبط روی ✕ ضربه بزنید.

درحین ضبط یادداشت صوتی، روی ★ ضربه بزنید تا یک نشانه را درج کنید.

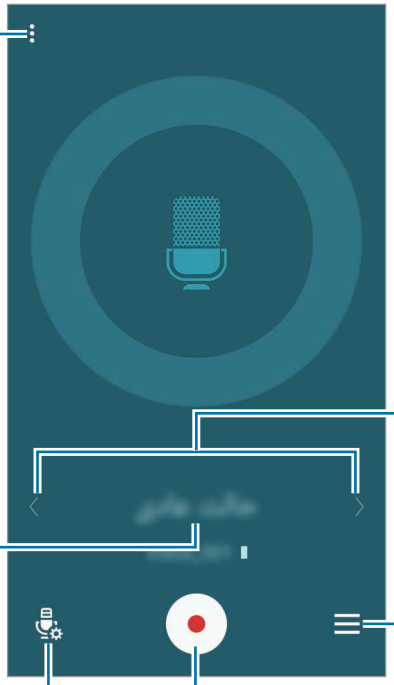

۳ روی ■ ضربه بزنید تا ضبط تمام شود.

تغییر دادن حالت ضبط

برای انتخاب یک حالت از لیست، روی ضربه بزنید.

- **عادی**: این حالت ضبط عادی است.
- **مصاحبه**: میکروفون نسبت به صدا از دو جهت حساس است. در این حالت، هم بالا و هم پایین دستگاه مقدار مساوی صدا را دریافت می کند. یادداشت های صوتی ضبط شده در این حالت با نماد کنار آنها ظاهر می شوند.
- **جلسه**: میکروفون نسبت به صدا از جهات مختلف حساس است. یادداشت های صوتی ضبط شده در این حالت با نماد کنار آنها ظاهر می شوند.
- **یادداشت صوتی**: دستگاه صدای شما را ضبط می کند و هم زمان آن را به متن روی صفحه تبدیل می کند. برای کسب نتیجه بهتر، در یک مکان ساکت دستگاه را نزدیک دهان خود بگیرید و بلند و واضح صحبت کنید. یادداشت های صوتی ضبط شده در این حالت با نماد کنار آنها ظاهر می شوند.

اگر زبان سیستم یادداشت صوتی با زبانی که شما صحبت می کنید، مطابقت نداشته باشد، دستگاه صدای شما را تشخیص نخواهد داد. قبل از استفاده از این قابلیت، روی ← **تنظیمات** ← **زبان** ضربه بزنید تا زبان سیستم یادداشت صوتی را تنظیم کنید.

پخش کردن یادداشت های صوتی انتخابی

زمانی که ضبط های مصاحبه یا جلسه را مرور می کنید می توانید منابع صوتی خاصی را در ضبط صدادار یا بی صدا کنید.

۱ در صفحه همه برنامه ها روی **ضبط صدا** ضربه بزنید.

۲ روی ضربه بزنید و یک یادداشت صوتی ضبط شده در حالت جلسه را انتخاب کنید.

۳ برای بی صدا کردن منابع صوتی خاص، روی برای مسیر مربوطه ای که صدا بی صدا می شود ضربه بزنید.

نماد به تغییر می کند و صدا قطع می شود.

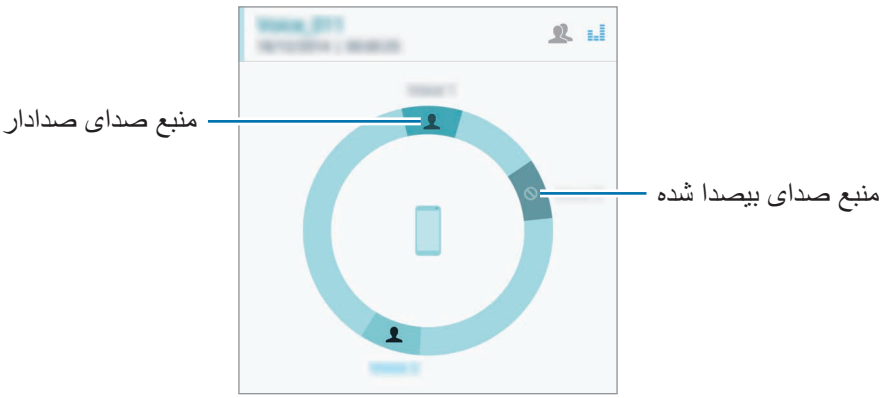

ساعت

مقدمه

هشدارها را تنظیم کنید، زمان شهرهای مختلف دنیا را ببینید، برای کار خاصی زمان بندی و مدت آن را نیز تعیین کنید.

هشدار

در صفحه همه برنامه ها، روی **ساعت** ← **هشدار** ضربه بزنید.

تنظیم هشدار

۱ روی + ضربه بزنید.

۲ یک زمان هشدار تنظیم کنید، روزهایی را که می خواهید هشدار تکرار شود را انتخاب کنید و سپس سایر گزینه های مختلف هشدار را تنظیم کنید.

۳ روی **انجام شد** ضربه بزنید.

هشدار ذخیره شده به فهرست هشدار اضافه می شود.

۴ برای فعال سازی یا غیرفعال سازی هشدارها، روی ⏰ در کنار هشدار موجود در فهرست هشدارها ضربه بزنید.

متوقف سازی هشدار

✕ را به بیرون از دایره بزرگ بکشید تا هشدار متوقف شود. اگر قبلاً گزینه تعویق را فعال کرده‌اید، zZ را در خارج از دایره بزرگ بکشید تا هشدار پس از یک مدت زمان مشخص تکرار شود.

حذف هشدارها

روی ⋮ ← **انتخاب** ضربه بزنید، هشدارها را انتخاب کنید و سپس روی 🗑 ضربه بزنید.

ساعت جهانی

در صفحه همه برنامه ها، روی **ساعت** ← **ساعت جهانی** ضربه بزنید.

ایجاد ساعت

یک نام شهر وارد کنید یا از کره زمین یک شهر را انتخاب کنید و سپس روی + ضربه بزنید.

برای اعمال زمان تابستانی، روی ☰ ضربه بزنید، روی یک ساعت ضربه بزنید و نگه دارید و سپس روی ☼ ضربه بزنید.

حذف ساعتها

روی ⋮ ← **انتخاب** ضربه بزنید، ساعت ها را انتخاب کنید و سپس روی 🗑 ضربه بزنید.

کرنومتر

۱ در صفحه همه برنامه ها، روی **ساعت** ← **کرنومتر** ضربه بزنید.

۲ برای شروع یک رویداد، روی **شروع** ضربه بزنید.

برای ضبط دورها هنگام زمان بندی یک رویداد، روی **رکورد** ضربه بزنید.

۳ برای متوقف کردن زمان، روی **توقف** ضربه بزنید.

برای پاک کردن دورها، روی **تنظیم مجدد** ضربه بزنید. برای شروع مجدد زمان بندی، روی **ادامه** ضربه بزنید.

زمان سنج

۱ در صفحه همه برنامه ها، روی **ساعت** ← **زمان سنج** ضربه بزنید.

۲ مدت زمان را تنظیم کرده و سپس روی **شروع** ضربه بزنید.

۳ وقتی تایمر خاموش شد، ✕ را به بیرون دایره بزرگ بکشید.

ماشین حساب

محاسبات ساده و پیچیده را انجام دهید.

استفاده از ماشین حساب

در صفحه همه برنامه ها روی **ماشین حساب** ضربه بزنید.

برای استفاده از ماشین حساب علمی، دستگاه را بچرخانید تا به حالت نمای افقی شود. اگر **چرخش صفحه** غیرفعال شده است، روی ⋮ ← **ماشین حساب علمی** ضربه بزنید.

برای مشاهده تاریخچه ماشین حساب، روی ⌄ ضربه بزنید تا صفحه کلید مخفی گردد.

برای پاک کردن تاریخچه، روی ⌄ ← **پاک کردن تاریخچه** ضربه بزنید.

Dropbox

از این برنامه برای ذخیره فایلها و اشتراک آنها با دیگران از طریق حفاظه ذخیره ابری Dropbox استفاده کنید. وقتی که فایل های خود را در Dropbox ذخیره می کنید، دستگاه شما به صورت خودکار با سرور وب و هر دستگاه دیگری که Dropbox در آن نصب شده باشد، همگام می شود.

این برنامه کاربردی ممکن است بسته به ارائه دهنده سرویس یا منطقه شما، موجود نباشد.

در صفحه همه برنامه ها روی **Dropbox** ضربه بزنید.

هنگام راه‌اندازی این برنامه برای اولین بار یا شروع مجدد آن پس از انجام بازنشانی به داده‌های کارخانه، دستورالعمل‌های روی صفحه را برای تکمیل راه‌اندازی دنبال کنید.

در صفحه اصلی Dropbox، از عملکردهای زیر استفاده کنید:

- : بارگذاری یا باز کردن فایل ها. روی ⋮ ← **Upload here** ضربه بزنید تا فایل‌ها بارگذاری شوند.
- : مشاهده تصاویر یا فیلم های آپلود شده. روی ☑ ضربه بزنید تا فایل ها را به اشتراک بگذارید، حذف کنید یا آلبوم ها را ایجاد نمایید.
- ★ : باز کردن فایل ها در فهرست علاقمندی ها.
- : مشاهده اعلان‌ها.

Flipboard

از این برنامه برای مشاهده اخبار و به‌روزرسانی‌های اجتماعی زنده با یک قالب مجله شخصی شده استفاده کنید.

در صفحه همه برنامه ها روی **Flipboard** ضربه بزنید.

این برنامه کاربردی ممکن است بسته به ارائه دهنده سرویس یا منطقه شما، موجود نباشد.

هنگام راه‌اندازی این برنامه برای اولین بار یا شروع مجدد آن پس از انجام بازنشانی به داده‌های کارخانه، دستورالعمل‌های روی صفحه را برای تکمیل راه‌اندازی دنبال کنید.

در صفحه اصلی Flipboard، از بین مقالات خبری مختلف و اشتراک‌ها انتخاب کنید.

Smart Remote

مقدمه

از این برنامه برای اتصال به تلویزیون ها، مبدل دیجیتال ها یا پروژکتورها استفاده کنید و از دستگاه به عنوان یک کنترل از راه دور استفاده کنید.

کنترل راه دور هوشمند

۱ در صفحه همه برنامه ها روی **Smart Remote** ضربه بزنید.

۲ روی **START** ضربه بزنید.

۳ یک کشور، منطقه و سرویس پخش را انتخاب کنید.

برنامه های تلویزیونی موجود، نمایان می‌شوند.

استفاده از دستگاه به عنوان یک کنترل از راه دور

می توانید تلویزیون را روشن یا خاموش کنید، کانال ها را مرور کنید یا سطح صدای تلویزیون را با استفاده از دستگاه به عنوان یک کنترل از راه دور تنظیم کنید.

۱ در صفحه همه برنامه ها روی **Smart Remote** ضربه بزنید.

۲ روی ← **بعدی** ضربه بزنید.

۳ مارک تلویزیون را انتخاب کنید.

۴ اطمینان حاصل کنید که درگاه مادون قرمز دستگاه به سمت تلویزیون باشد و روی **Button ۱** ضربه بزنید. سپس، اگر دستگاه تلویزیون را روشن کرد، روی **بله** ضربه بزنید.

اگر دستگاه نمی‌تواند تلویزیون را روشن کند، روی **خیر** ضربه بزنید و سپس این مرحله را تکرار کنید تا تلویزیون سیگنال را شناسایی کند.

۵ یک منبع کانال انتخاب کنید.

تماشای تلویزیون با استفاده از دستگاه

برنامه تلویزیونی را از فهرست برنامه های موجود برای تماشا در تلویزیون متصل انتخاب کنید.

۱ در صفحه همه برنامه ها روی **Smart Remote** ضربه بزنید.

۲ روی **فقط برای تو**، **نمایش تلویزیونی**، **فیلم ها**، یا **ورزش** ضربه بزنید.

۳ یک برنامه تلویزیونی را انتخاب کرده و سپس روی **WATCH ON TV** ضربه بزنید.

برنامه انتخاب شده روی تلویزیون وصل شده، نشان داده خواهد شد.

۴ برای تغییر کانال ها یا تنظیم میزان صدا، روی ضربه بزنید.

پانل کنترل از راه دور بر روی صفحه ظاهر می شود.

تنظیم یادآوری های برنامه

۱ یک برنامه تلویزیونی انتخاب کنید که در حال حاضر در حال پخش نباشد.

۲ روی **REMIND ME** ضربه بزنید تا یک هشدار برای یادآوری زمان شروع برنامه تلویزیونی تنظیم شود.

Evernote

از این برنامه برای ایجاد، همگام‌سازی و اشتراک‌گذاری یادداشت‌های چندرسانه‌ای استفاده کنید. می توانید به یادداشت‌ها برچسب اضافه کنید یا یادداشت‌ها را در یک دفترچه یادداشت مرتب کنید تا بهتر بتوانید ایده‌هایتان را مدیریت کنید.

در صفحه همه برنامه ها روی **Evernote** ضربه بزنید.

وارد حساب Evernote خود شوید. اگر این حساب را ندارید، یک حساب Evernote ایجاد نمایید. دستورالعمل های روی صفحه را برای تکمیل نصب دنبال نمایید.

این برنامه کاربردی ممکن است بسته به ارائه دهنده سرویس یا منطقه شما، موجود نباشد.

نوشتن یادداشت ها

می‌توانید با استفاده از تصاویر، موارد ضبط شده صوتی، و پیوست‌های دیگر یادداشتی ایجاد کنید.

در صفحه اصلی Evernote، روی **New note** ضربه بزنید.

هنگام ایجاد یادداشت، از گزینه‌های زیر استفاده کنید:

- : یادآوری برای یادداشت تنظیم کنید.
- + : فایل‌ها را پیوست کنید یا از گزینه‌های دیگر استفاده کنید.
- : عکسی بگیرید و آن را به یادداشت پیوست کنید.
- : به گزینه های بیشتر دسترسی پیدا کنید.

حذف یادداشت‌ها

از لیست یادداشت ها روی یک یادداشت ضربه زده و نگه دارید و سپس روی **Delete** ضربه بزنید.

PEN.UP

از این برنامه برای پست کردن و به اشتراک گذاشتن طرح هایی که با S Pen کشیده اید استفاده کنید.

در صفحه همه برنامه ها روی **PEN.UP** ضربه بزنید.

هنگام راه‌اندازی این برنامه برای اولین بار یا شروع مجدد آن پس از انجام بازنشانی داده، روی **ثبت نام** یا **ورود** در بالای صفحه ضربه بزنید. سپس دستورالعمل های روی صفحه را برای تکمیل راه اندازی دنبال نمایید.

پست کردن کار هنری

در صفحه اصلی PEN.UP، روی ➢ ضربه بزنید. طراحی خود را اضافه کنید، جزئیات را وارد کرده و سپس روی ✓ ضربه بزنید.

مشاهده کار هنری

در صفحه اصلی PEN.UP، یک پست را انتخاب کنید. برای بارگیری کار هنری در دستگاه خود، روی ⋮ ← **ذخیره اثر هنری** ضربه بزنید. کار هنری در پوشه **PEN.UP** ذخیره می شود. برای باز کردن پوشه، صفحه همه برنامه ها را باز کرده و روی **گالری** ← ☰ ← **آلبوم** ← **PEN.UP** ضربه بزنید.

فقط می توانید کار هنری برچسب گذاری شده بعنوان تصویر زمینه را دانلود کنید.

برنامه‌های Google

Google سرگرمی، شبکه اجتماعی، و برنامه‌های کسب و کار را ارائه می‌دهد. ممکن است لازم باشد یک حساب Google برای دسترسی به برخی برنامه‌ها داشته باشید. برای کسب اطلاعات بیشتر، به تنظیم حساب ها مراجعه کنید.

برای مشاهده اطلاعات بیشتر در مورد برنامه، صفحه اصلی برنامه را باز کنید، روی ⋮ ← **راهنما** ضربه بزنید.

برخی از برنامه‌ها بسته به ارائه دهنده خدمات یا منطقه، ممکن است در دسترس نباشند یا نام متفاوتی داشته باشند.

Chrome

اطلاعات را جستجو کنید و صفحات وب را مرور کنید.

Gmail

ایمیل‌ها را از طریق سرویس Google Mail ارسال و دریافت کنید.

Google+

اخبارتان را به اشتراک بگذارید و به‌روزرسانی‌هایی را که خانواده، دوستان و افراد دیگر به اشتراک می‌گذارند دنبال کنید. همچنین می‌توانید عکس‌ها، ویدیوها و موارد دیگرتان را پشتیبانی کنید.

Maps

مکانتان را در نقشه بیابید، به دنبال مکان‌ها بگردید و اطلاعات مکان را برای مکان‌های مختلف مشاهده کنید.

Play Music

موسیقی را در دستگاهتان کاوش کنید، به آن گوش دهید و به اشتراک بگذارید.

فیلم و تلویزیون Play

ویدیوهای ذخیره شده در دستگاهتان را تماشا کنید و محتوای متنوعی را برای تماشا از **فروشگاه Play** دانلود کنید.

کتابخوان Play

کتاب‌های متنوعی را از **فروشگاه Play** دانلود کنید و آنها را بخوانید.

دکه Play

اخبار و مجلاتی را که به آنها علاقه دارید در یک مکان راحت مطالعه کنید.

بازی‌های Play

بازی‌ها را از **فروشگاه Play** دانلود کنید و آنها را با دیگران بازی کنید.

Drive

محتوایتان را در فضای ذخیره ابری ذخیره کنید، از همه جا به آنها دسترسی داشته باشید و آن را با دیگران به اشتراک بگذارید.

YouTube

ویدیوها را تماشا کرده یا ایجاد کنید و آنها را با دیگران به اشتراک بگذارید.

عکس‌ها

عکس ها، آلبوم ها و ویدیوهایی را که در دستگاه ذخیره کرده و در **Google+** آپلود کرده‌اید، مدیریت کنید.

Hangouts

با دوستانتان به صورت جداگانه یا گروهی گپ بزنید و از تصاویر، شکلک‌ها و تماس‌های ویدیویی در هنگام گپ زدن استفاده کنید.

Google

به سرعت به مواردی را در اینترنت و در دستگاهتان جستجو کنید.

جستجوی صوتی

با گفتن یک کلیدواژه یا عبارت به سرعت مواردی را جستجو کنید.

تنظیمات Google

تنظیمات مربوط به برخی از ویژگی‌های ارائه شده توسط Google را پیکربندی کنید.

اتصال به سایر دستگاه ها

اتصال سریع

مقدمه

به طور خودکار دستگاه های نزدیک را جستجو کنید و سریع به آنها متصل شوید.

- هنگام اتصال به دستگاهی که از ویژگی اتصال سریع پشتیبانی نمی‌کند، مطمئن شوید که ویژگی Wi-Fi Direct یا بلوتوث فعال شده باشد.
- روش های اتصال ممکن است بسته به نوع دستگاه‌های متصل یا محتوای اشتراکی متفاوت باشند.
- بسته به دستگاه‌های بلوتوث برای جفت‌سازی، ممکن است نام دستگاه متفاوت باشد. به‌طور مثال، نام دستگاه ممکن است به صورت BT MAC نمایش یابد.

اتصال به سایر دستگاه ها

هنگام راه‌اندازی این برنامه برای اولین بار یا شروع مجدد آن پس از انجام بازنشانی به داده‌های کارخانه، دستورالعمل‌های روی صفحه را برای تکمیل راه‌اندازی دنبال کنید.

۱ پانل اعلان را باز کنید و روی **اتصال سریع** ضربه بزنید.

هنگامی که پانل باز می شود، Wi-Fi و ویژگی های بلوتوث به صورت خودکار فعال شده و دستگاه به جستجوی دستگاه های نزدیک شما می پردازد.

۲ دستگاهی را از لیست انتخاب کنید و با دنبال کردن دستورالعمل های روی صفحه به آن وصل شوید.

مراحل بعدی ممکن است بسته به دستگاه متصل متفاوت باشند.

برای اینکه به دستگاه های نزدیک اجازه دهید تا دستگاه شما را جستجو کنند و به آن متصل شوند، روی ⋮ ← **تنظیم قابلیت رؤیت دستگاه** ← **قابل رؤیت کردن دستگاه شما** ضربه بزنید و سپس یک گزینه را انتخاب کنید.

جستجوی مجدد دستگاه‌ها

اگر دستگاه مورد نظر در فهرست ظاهر نشد، به جستجوی دستگاه بپردازید.

روی ضربه بزنید و دستگاه را از فهرست دستگاه‌های شناسایی شده انتخاب کنید.

غیرفعال کردن ویژگی اتصال سریع

برای غیرفعال کردن ویژگی اتصال سریع، را از قسمت بالای صفحه به پایین بکشید. همچنین می توانید روی ضربه بزنید.

اشتراک‌گذاری محتوا

محتوا را با دستگاه‌های متصل به اشتراک بگذارید.

۱ پانل اعلان را باز کنید و روی **اتصال سریع** ضربه بزنید.

۲ یک دستگاه را از فهرست دستگاه‌های شناسایی شده انتخاب کنید.

۳ انتخاب یک گروه رسانه ای.

۴ محتوای مورد نظر برای اشتراک گذاری را انتخاب کنید و روی **انجام شد** ضربه بزنید.

دستگاه شما محتوا را به دستگاه متصل ارسال می کند.

بلوتوث

مقدمه

از بلوتوث برای تبادل فایل های داده یا رسانه با سایر دستگاه های دارای بلوتوث فعال استفاده کنید.

- سامسونگ در قبال از دست رفتن، استراق سمع، یا سوء استفاده از داده‌های ارسالی یا دریافتی از طریق بلوتوث، هیچگونه مسئولیتی نمی‌پذیرد.
- همیشه مطمئن شوید که با دستگاه های قابل اطمینان و کاملاً ایمن، داده ها را به اشتراک می گذارید و دریافت می کنید. اگر موانعی بین دستگاه ها وجود داشته باشد، ممکن است فاصله عملیاتی ویژگی کاهش یابد.
- برخی از دستگاه ها، مخصوصاً آنهایی که به وسیله Bluetooth SIG آزمایش یا تأیید نشده اند، ممکن است با دستگاه شما سازگار نباشند.
- از قابلیت بلوتوث برای مقاصد غیر قانونی استفاده نکنید (به عنوان مثال، دزدیدن کپی فایلها یا ورود غیر قانونی برای مقاصد تجاری).

  سامسونگ مسئول عواقب ناشی از استفاده غیر قانونی از قابلیت بلوتوث نیست.

جفت کردن با سایر دستگاه های بلوتوث

۱ در صفحه همه برنامه ها، روی **تنظیمات** ← **بلوتوث** ضربه بزنید، روی کلید **بلوتوث** ضربه بزنید تا فعال شود و سپس روی **اسکن** ضربه بزنید.

دستگاه‌های شناسایی شده فهرست می شوند.

۲ یک دستگاه را برای جفت شدن انتخاب کنید.

اگر قبلا با این دستگاه جفت شده است، بدون تأیید تولید خودکار کلید عبور، روی نام دستگاه ضربه بزنید.

اگر دستگاه مورد نظر برای جفت‌سازی در فهرست قرار ندارد، درخواست کنید که دستگاه گزینه قابلیت دید خود را روشن کند. به دفترچه راهنمای کاربر دستگاه دیگر مراجعه کنید.

۳ برای تأیید، درخواست اتصال بلوتوث را در هر دو دستگاه بپذیرید.

ارسال و دریافت داده

بسیاری از برنامه ها از انتقال داده از طریق بلوتوث پشتیبانی می کنند. می توانید داده‌هایی نظیر مخاطبین یا فایل‌های رسانه را با سایر دستگاه‌های بلوتوث به اشتراک بگذارید. کارهای زیر مثال مثالی از ارسال یک تصویر به دستگاه دیگر می باشد.

ارسال یک تصویر

۱ در صفحه همه برنامه ها روی **گالری** ضربه بزنید.

۲ یک تصویر را انتخاب کنید.

۳ روی ← **بلوتوث** ضربه بزنید و سپس دستگاهی را برای انتقال تصویر به آن انتخاب کنید.

اگر دستگاه مورد نظر برای جفت‌سازی در فهرست قرار ندارد، درخواست کنید که دستگاه گزینه قابلیت دید خود را روشن کند.

۴ درخواست اتصال بلوتوث را در دستگاه دیگر بپذیرید.

دریافت یک تصویر

هنگامی که دستگاه دیگر تصویری را برای شما ارسال می کند، درخواست اتصال بلوتوث را بپذیرید. تصویر دریافت شده در پوشه **Download** ذخیره می شود. برای باز کردن پوشه، صفحه همه برنامه ها را باز کرده و روی **گالری** ← ☰ ← **آلبوم** ← **Download** ضربه بزنید.

قطع ارتباط دستگاه‌های بلوتوث

۱ در صفحه همه برنامه ها، روی **تنظیمات** ← **بلوتوث** ضربه بزنید.

این دستگاه، دستگاه‌های جفت شده را در فهرستی نشان می‌دهد.

۲ برای قطع ارتباط، روی ⚙ در کنار نام دستگاه ضربه بزنید.

۳ روی **غیرمرتبط سازی** ضربه بزنید.

Wi-Fi مستقیم

مقدمه

Wi-Fi Direct دستگاه‌ها را بدون نیاز به نقطه دسترسی از طریق شبکه Wi-Fi به هم وصل می کند.

اتصال به سایر دستگاه ها

۱ در صفحه همه برنامه ها روی **تنظیمات** ← **Wi-Fi** ضربه بزنید و سپس روی **Wi-Fi** ضربه بزنید تا فعال شود.

۲ روی ⋮ ← **Wi-Fi مستقیم** ضربه بزنید.

دستگاه‌های شناسایی شده فهرست می شوند.

اگر دستگاهی که می خواهید به آن متصل شوید در لیست نیست، درخواست کنید که دستگاه قابلیت Wi-Fi Direct خود را روشن کند.

۳ یک دستگاه برای متصل شدن انتخاب کنید.

۴ برای تأیید درخواست اتصال Wi-Fi Direct را در دستگاه دیگر بپذیرید.

ارسال و دریافت داده

می‌توانید داده‌هایی نظیر مخاطبین یا فایل‌های رسانه‌ای را با سایر دستگاه‌ها به اشتراک بگذارید. کارهای زیر مثال مثالی از ارسال یک تصویر به دستگاه دیگر می باشد.

ارسال یک تصویر

۱ در صفحه همه برنامه ها روی **گالری** ضربه بزنید.

۲ یک تصویر را انتخاب کنید.

۳ روی ⋖ ← **Wi-Fi Direct** ضربه بزنید و سپس دستگاهی را برای انتقال تصویر به آن انتخاب کنید.

۴ درخواست اتصال Wi-Fi Direct را در دستگاه دیگر بپذیرید.

اگر دستگاه ها از قبل متصل باشند، تصویر بدون روند درخواست اتصال به دستگاه دیگر ارسال می شود.

دریافت یک تصویر

هنگامی که دستگاه دیگر تصویری را برای شما ارسال می‌کند، درخواست اتصال Wi-Fi Direct را بپذیرید. اگر دستگاه ها از قبل متصل باشند، تصویر بدون روند درخواست اتصال در دستگاه شما دریافت می شود. تصویر دریافت شده در پوشه **Download** ذخیره می شود. برای باز کردن پوشه، صفحه همه برنامه ها را باز کرده و روی **گالری** ← ☰ ← **آلبوم** ← **Download** ضربه بزنید.

پایان دادن به اتصال دستگاه

۱ در صفحه همه برنامه ها، روی **تنظیمات** ← **Wi-Fi** ضربه بزنید.

۲ روی ⋮ ← **Wi-Fi مستقیم** ضربه بزنید.

این دستگاه، دستگاه‌های جفت شده را در فهرستی نشان می‌دهد.

۳ روی **پایان اتصال** ← **تایید** ضربه بزنید تا اتصال دستگاه‌ها قطع شود.

NFC

مقدمه

دستگاه شما می توانید تگ های ارتباطات میدان نزدیک (NFC) را بخواند که شامل اطلاعاتی درباره محصولات است. پس از دانلود برنامه های کاربردی مورد نیاز، می توانید از این ویژگی برای انجام پرداخت ها و خرید بلیت حمل و نقل یا رویدادها استفاده کنید.

باتری شامل یک آنتن داخلی NFC است. در صورت دست کاری باتری آن را با دقت انجام دهید تا به آنتن NFC آسیبی نرسد.

استفاده از قابلیت NFC

از ویژگی NFC برای ارسال تصاویر یا مخاطبین به سایر دستگاه‌ها و خواندن اطلاعات محصول از برچسب‌های NFC استفاده کنید. اگر سیم کارت یا USIM کارتی قرار دهید که دارای ویژگی پرداخت باشد می توانید از دستگاه برای پرداخت آسان استفاده نمایید.

۱ در صفحه همه برنامه ها، روی **تنظیمات** ← **NFC و اشتراک‌گذاری** ← **NFC** ضربه بزنید و سپس روی کلید **NFC** برای فعال کردن آن ضربه بزنید.

همچنین پانل تنظیمات سریع را باز کنید و روی **NFC** ضربه بزنید تا فعال شود.

۲ آنتن NFC واقع در پشت دستگاه را در نزدیکی یک برچسب NFC قرار دهید.

اطلاعات تگ ظاهر خواهد شد.

اطمینان حاصل کنید که قفل صفحه دستگاه باز باشد. درغیراین‌صورت دستگاه برچسب‌های NFC را نمی خواند یا داده‌ها را دریافت نمی کند.

انجام خرید با ویژگی NFC

قبل از استفاده از ویژگی NFC برای پرداخت، باید برای خدمات پرداخت تلفن همراه ثبت نام کرده باشید. برای ثبت نام یا دریافت اطلاعات مربوط به سرویس، با ارائه دهنده سرویس تماس بگیرید.

۱ در صفحه همه برنامه ها، روی **تنظیمات** ← **NFC و اشتراک‌گذاری** ← **NFC** ضربه بزنید و سپس روی کلید **NFC** برای فعال کردن آن ضربه بزنید.

همچنین پانل تنظیمات سریع را باز کنید و روی **NFC** ضربه بزنید تا فعال شود.

۲ آنتن NFC واقع در پشت دستگاه را به سمت یک کارت خوان NFC لمس کنید.

۳ روی **ضربه و پرداخت** ضربه بزنید و برنامه ای را برای تنظیم برنامه پرداخت پیش فرض انتخاب کنید.

ممکن است فهرست سرویس های پرداخت شامل همه برنامه‌های پرداخت موجود نباشد.

ارسال داده‌ها

اجازه دهید هنگامی که آنتن NFC دستگاه شما آنتن NFC دستگاه دیگر را لمس می کند، اطلاعات مبادله شوند.

۱ در صفحه همه برنامه ها، روی **تنظیمات** ← **NFC و اشتراک‌گذاری** ← **NFC** ضربه بزنید و سپس روی کلید **NFC** برای فعال کردن آن ضربه بزنید.

همچنین پانل تنظیمات سریع را باز کنید و روی **NFC** ضربه بزنید تا فعال شود.

۲ روی **Android Beam** یا **S Beam** ضربه بزنید و روی کلید **Android Beam** یا **S Beam** ضربه بزنید تا فعال شود.

- **Android Beam**: ارسال داده از طریق بلوتوث.
- **S Beam**: ارسال داده از طریق Wi-Fi Direct. این قابلیت برای انتقال داده های بزرگ مناسب است.

۳ یک گزینه را انتخاب کنید و آنتن NFC دستگاه دیگر را در تماس با آنتن NFC دستگاه خود قرار دهید.

۴ هنگامی که **برای انتقال لمس کنید.** روی صفحه نمایان شد، روی صفحه نمایش دستگاه خود ضربه بزنید تا مورد ارسال شود.

- اطلاعات دارای حق نسخه برداری را از طریق S Beam ارسال نکنید. انجام این کار، نقض قانون حق نسخه برداری است. سامسونگ مسئولیتی در قبال مسئولیت ناشی از استفاده نادرست کاربر از مطالب دارای حق نسخه برداری ندارد.
- اگر دو دستگاه سعی کنند همزمان داده هایی را ارسال کنند، انتقال فایل ممکن است ناموفق باشد.

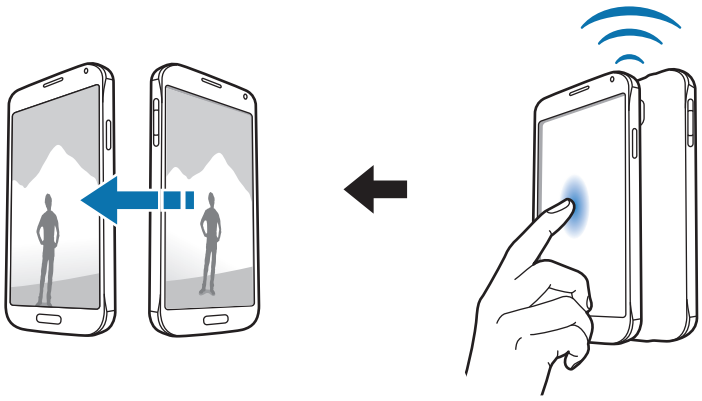

Screen Mirroring

مقدمه

از این ویژگی برای اتصال دستگاه تان به صفحه نمایش بزرگ با قفل سخت افزاری AllShare Cast یا HomeSync استفاده کنید و سپس محتویات مورد نظرتان را به اشتراک بگذارید.

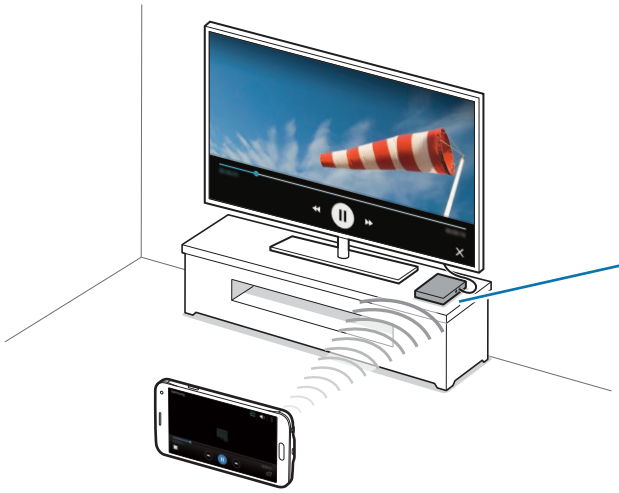

- این ویژگی ممکن است بسته به ارائه دهنده سرویس یا منطقه شما، موجود نباشد.
- در هنگام پخش، بسته به اتصال شبکه، ممکن است برخی از فایل ها بافر شوند.
- اگر یک فرکانس Wi-Fi تعیین کنید، قفل سخت‌افزاری AllShare Cast یا HomeSync ممکن است شناسایی یا متصل نشود.

مشاهده محتوا در تلویزیون

قبل از وصل کردن تلویزیون به دستگاه خود، تلویزیون و دستگاه دارای آینه سازی صفحه را به هم متصل کنید. برای راه‌اندازی اتصال، به دفترچه راهنمای کاربر دستگاه مراجعه کنید. کارهای زیر مثالی از مشاهده محتوا در یک تلویزیون متصل از طریق دانگل AllShare Cast می باشد.

۱ اطمینان حاصل کنید که دستگاهی که screen mirroring در آن فعال است با استفاده از کابل HDMI به تلویزیون متصل باشد.

۲ در تلویزیون، یک حالت اتصال نظیر حالت HDMI را انتخاب کنید تا بتوانید یک دستگاه خارجی را وصل کنید.

۳ در صفحه همه برنامه ها، روی **تنظیمات** ← **NFC و اشتراک‌گذاری** ← **Screen Mirroring** ضربه بزنید.

دستگاه‌های شناسایی شده فهرست می شوند.

۴ یک دستگاه برای متصل شدن انتخاب کنید. صفحه نمایش دستگاه روی صفحه تلویزیون ظاهر خواهد شد.

اگر برای اولین بار است که دستگاه را متصل می‌کنید، روی نام قفل سخت‌افزاری در فهرست ضربه زده و نگه دارید و PIN نشان داده شده در صفحه تلویزیون را وارد کنید.

۵ یک فایل را باز یا پخش کنید و سپس با کلیدهای روی دستگاه نمایش را کنترل کنید.

پایان دادن به اتصال Screen Mirroring

در صفحه همه برنامه ها، روی **تنظیمات** ← **NFC و اشتراک‌گذاری** ← **Screen Mirroring** ضربه بزنید.

- برای ذخیره انرژی، در صورت عدم استفاده از این ویژگی آن را غیرفعال کنید.
- اگر فیلم ها یا بازی هایی را در تلویزیون پخش می کنید، برای دستیابی به بهترین نتیجه، یک حالت مناسب تلویزیون انتخاب کنید.

MirrorLink

دستگاهتان را به یک خودرو وصل کنید تا برنامه های MirrorLink دستگاهتان را از طریق نمایشگر واحد اصلی خودرو کنترل نمایید.

دستگاه شما با خودروهایی سازگار است که از MirrorLink نسخه 1.1 یا بالاتر پشتیبانی می کنند.

اتصال دستگاهتان به خودرو از طریق MirrorLink

هنگام استفاده از این قابلیت برای نخستین بار، دستگاه را به شبکه Wi-Fi یا تلفن همراه متصل کنید.

۱ دستگاهتان را از طریق بلوتوث با خودرو جفت کنید.

برای کسب اطلاعات بیشتر، به جفت کردن با سایر دستگاه های بلوتوث مراجعه کنید.

۲ دستگاه خود را با استفاده از کابل USB به خودرو وصل کنید.

هنگامی که متصل شدند، در نمایشگر اصلی خودرو به برنامه های MirrorLink دستگاهتان دسترسی یابید.

پایان دادن به اتصال MirrorLink

کابل USB را از دستگاه و خودرو جدا کنید.

چاپ از طریق دستگاه همراه

مقدمه

دستگاه را از طریق Wi-Fi یا Wi-Fi Direct به یک چاپگر متصل کنید و تصویر یا سند را چاپ کنید.

بعضی از چاپگرها ممکن است با دستگاه سازگار نباشند.

افزودن افزونه های چاپگر

افزونه های چاپگرهایی که می خواهید دستگاه را به آنها وصل کنید اضافه کنید.

۱ در صفحه همه برنامه ها، روی **تنظیمات** ← **NFC و اشتراک‌گذاری** ← **چاپ** ← **دانلود افزونه** ضربه بزنید.

۲ افزونه چاپگر را در **فروشگاه Play** جستجو کنید.

۳ یک افزونه چاپگر انتخاب کرده و نصب کنید.

۴ افزونه چاپگر را انتخاب کنید و برای فعال کردن آن روی کلید در بالای سمت راست صفحه ضربه بزنید.

دستگاه به جستجوی چاپگرهای متصل به همان شبکه Wi-Fi که دستگاه متصل است می پردازد.

برای افزودن دستی چاپگرها، روی ⋮ ← **افزودن چاپگر** ← + ضربه بزنید.

برای تغییر تنظیمات چاپ، روی ⋮ ← **تنظیمات** ضربه بزنید.

چاپ محتوا

هنگام مشاهده محتوا نظیر تصاویر یا اسناد، روی ⋮ ← **چاپ** ضربه بزنید و سپس یک چاپگر را انتخاب کنید.

مدیر دستگاه و داده ها

به روزرسانی دستگاه

دستگاه را می توان به آخرین نسخه نرم افزار به روزرسانی کرد.

به روزرسانی بی سیم

دستگاه می تواند مستقیما توسط سرویس میان افزار از طریق اینترنت (FOTA) به روزرسانی شود.

در صفحه همه برنامه ها، روی **تنظیمات** ← **درباره دستگاه** ← **نسخه‌های به‌روز نرم‌افزار** ← **اکنون بروز شود** ضربه بزنید.

به منظور بررسی خودکار برای به روزرسانی های در دسترس، **به روزرسانی خودکار** را علامت بزنید.
برای دانلود به روزرسانی ها فقط هنگامی که اتصال Wi-Fi فعال است، **فقط Wi-Fi** را علامت بزنید.

به روزرسانی با Samsung Kies

دستگاه را به یک رایانه وصل کنید و دستگاه را به آخرین نسخه نرم افراز به روزرسانی کنید.

۱ در رایانه، آخرین نسخه Samsung Kies را از وب سایت سامسونگ دانلود کنید.

۲ در رایانه، Samsung Kies را راه اندازی کنید و دستگاه را با استفاده از کابل USB به رایانه وصل کنید.

۳ دستورالعمل های روی صفحه را برای به روزرسانی دستگاه دنبال نمایید.

- هنگام به روز رسانی دستگاه، رایانه را خاموش نکنید یا کابل USB را قطع نکنید.
- هنگام به روزرسانی دستگاه، دستگاه های رسانه دیگر را به رایانه وصل نکنید. انجام این کار ممکن است باعث تداخل فرآیند به روز رسانی شود. قبل از به روز رسانی، همه دستگاه های رسانه ای دیگر را از رایانه جدا کنید.

انتقال فایل ها بین دستگاه و یک رایانه

فایلهای صوتی، فیلم، تصویر یا سایر انواع فایلها را از دستگاه به رایانه و برعکس منتقل کنید.

هنگام انتقال فایل‌ها، کابل USB را از دستگاه جدا نکنید. انجام این کار ممکن است باعث از بین رفتن داده‌ها یا آسیب دیدن دستگاه شود.

اگر از یک هاب USB استفاده شود، ممکن است دستگاه‌ها به‌درستی متصل نشوند. دستگاه را به‌صورت مستقیم به پورت USB رایانه متصل کنید.

اتصال به عنوان یک دستگاه رسانه

۱ دستگاه خود را با استفاده از کابل USB به رایانه وصل کنید.

۲ پانل اعلان را باز کنید و سپس روی **به عنوان یک دستگاه ذخیره خارجی وصل شده** ← **دستگاه رسانه (MTP)** ضربه بزنید.

اگر رایانه از پروتکل انتقال رسانه (MTP) پشتیبانی نمی کند یا درایو مناسب نصب نشده است، روی **دوربین (PTP)** ضربه بزنید.

۳ فایل ها را بین دستگاه خود و رایانه انتقال دهید.

اتصال به Samsung Kies

Samsung Kies برنامه کامپیوتری است که محتوای مدیا و اطلاعات شخصی شما را بین دستگاه های سامسونگ همگام سازی می کند.

۱ در رایانه، آخرین نسخه Samsung Kies را از وب سایت سامسونگ دانلود کنید.

۲ در رایانه، Samsung Kies را راه اندازی کنید و دستگاه را با استفاده از کابل USB به رایانه وصل کنید.

۳ فایل ها را بین دستگاه خود و رایانه انتقال دهید.

برای کسب اطلاعات بیشتر به راهنمای Samsung Kies مراجعه کنید.

پشتیبان گیری یا بازگردادن داده ها

اطلاعات شخصی، داده‌های برنامه و تنظیمات را به صورت ایمن در دستگاه نگهداری کنید. می توانید از اطلاعات حساس خود در یک حساب پشتیبان گیری کنید و بعدا به آنها دسترسی پیدا کنید. برای پشتیبان گیری یا بازیابی داده ها، باید به سیستم حساب Google یا اشتراک سامسونگ خود وارد شوید.

استفاده از یک حساب Google

۱ در صفحه همه برنامه ها روی **تنظیمات** ضربه بزنید.

۲ روی **تهیه نسخه پشتیبان و بازنشانی** ضربه بزنید و **نسخه پشتیبان از داده من** را علامت بزنید.

۳ روی **حساب پشتیبان** ضربه بزنید و یک حساب را به‌عنوان حساب پشتیبان انتخاب کنید.

استفاده از یک حساب سامسونگ

در صفحه همه برنامه ها، روی **تنظیمات** ← **حساب ها** ← **Samsung Account** ← **پشتیبان** ضربه بزنید، مواردی را که می خواهید پشتیبان گیری شوند، علامت بزنید و سپس روی **همین حالا نسخه پشتیبان تهیه کنید** ← **پشتیبان گیری** ضربه بزنید. برای تنظیم دستگاه جهت پشتیبان گیری خودکار از اطلاعات، **پشتیبان‌گیری خودکار** را علامت بزنید.

- برای بازیابی اطلاعات با استفاده از حساب Google، صفحه همه برنامه ها را باز کنید، روی **تنظیمات** ← **تهیه نسخه پشتیبان و بازنشانی** ضربه بزنید و سپس **بازیابی خودکار** را علامت بزنید. هنگامی که برنامه ها را حذف نصب می کنید، تنظیمات و اطلاعات پشتیبان گیری شده بازیابی می شوند.
- برای بازنشانی اطلاعات با استفاده از اشتراک سامسونگ، صفحه همه برنامه ها را باز کنید و روی **تنظیمات** ← **حساب ها** ← **Samsung Account** ← **بازیابی** ضربه بزنید. اطلاعات فعلی از دستگاه حذف می شوند تا موارد انتخابی بازیابی شوند.

اجرای بازنشانی داده‌ها

همه تنظیمات و داده‌های دستگاه را حذف کنید. قبل از اجرای بازنشانی داده های کارخانه، حتما از تمام اطلاعات مهم ذخیره شده بر روی دستگاه نسخه پشتیبان تهیه کنید. برای کسب اطلاعات بیشتر، به پشتیبان گیری یا بازگردادن داده ها مراجعه کنید.

در صفحه همه برنامه ها، روی **تنظیمات** ← **تهیه نسخه پشتیبان و بازنشانی** ← **بازنشانی داده کارخانه** ← **بازنشانی دستگاه** ← **حذف همه** ضربه بزنید. دستگاه به صورت خودکار دوباره راه‌اندازی می شود.

تنظیمات

مقدمه

تنظیمات را برای تنوع زیادی از عملکردها و برنامه ها، سفارشی کنید. با پیکربندی گزینه های تنظیم مختلف می توانید دستگاه خود را بیشتر شخصی سازی کنید.

پیکربندی تنظیمات

روی **تنظیمات** در صفحه همه برنامه ضربه بزنید تا به صفحه تنظیمات دسترسی یابید.

برای جستجوی تنظیمات به وسیله وارد کردن کلید واژه ها، روی 🔍 ضربه بزنید.

می توانید برای جدا کردن زبانه ها، حالت نما را از نمای لیست تغییر دهید. روی ⋮ ← **نمایش بعنوان** ← **نمای زبانه‌ای** ضربه بزنید.

تنظیمات سریع

لیستی از تنظیماتی که اغلب استفاده می شوند، ایجاد کنید.

روی ⋮ ← **ویرایش کردن تنظیمات سریع** ضربه بزنید. موارد را برای افزودن علامت بزنید یا موارد را برای حذف لغو انتخاب کنید و سپس روی **انجام** ضربه بزنید.

اتصالات

Wi-Fi

ویژگی Wi-Fi را فعال کنید تا به شبکه Wi-Fi وصل شود و به اینترنت یا سایر دستگاه های شبکه دسترسی پیدا کنید.

دستگاه شما از فرکانس ناهماهنگ استفاده می کند و برای استفاده در همه کشورهای اروپایی در نظر گرفته شده است. WLAN را می توان در سراسر اتحادیه اروپا بدون محدودیت در فضاهای داخلی به کار برد، ولی نمی توان آن را در فضاهای بیرونی به کار برد.

۱ در صفحه تنظیمات، روی **Wi-Fi** ضربه بزنید و سپس روی کلید **Wi-Fi** برای فعال کردن آن ضربه بزنید.

۲ شبکه‌ای را از لیست Wi-Fi انتخاب کنید.

شبکه هایی که به کلمه عبور نیاز دارند، با نماد قفل ظاهر می شوند.

۳ روی **اتصال** ضربه بزنید.

افزودن شبکه های Wi-Fi

اگر شبکه مورد نظر در لیست شبکه های Wi-Fi نمایان نشد، می توانید آن را به صورت دستی اضافه کنید.

۱ روی **افزودن شبکه Wi-Fi** در پایین لیست ضربه بزنید.

۲ در **SSID شبکه**، نام شبکه را وارد کنید.

۳ نوع امنیت را انتخاب کنید.

۴ اگر شبکه یک شبکه باز نیست، رمز عبور را وارد کنید و سپس روی **اتصال** ضربه بزنید.

استفاده از کلید شبکه هوشمند

از این ویژگی برای حفظ یک اتصال شبکه پایدار در هنگام مرور صفحه های وب، دانلود محتوا و موارد دیگر استفاده کنید.

در صفحه تنظیمات، روی **Wi-Fi** ضربه بزنید و سپس **تغییر شبکه هوشمند** را علامت بزنید.

در صورتی که شبکه Wi-Fi فعلی ضعیف یا ناپایدار باشد، دستگاه به صورت خودکار از یک شبکه Wi-Fi به یک شبکه تلفن همراه جابجا می شود. هنگامی که سیگنال شبکه Wi-Fi قوی شد، دستگاه از شبکه تلفن همراه به شبکه Wi-Fi باز می گردد.

- وقتی استفاده نمی شود، Wi-Fi را خاموش کنید تا در مصرف باتری صرفه جویی شود.
- هنگامی که دستگاه به یک شبکه Wi-Fi متصل است، هر بار که این شبکه در دسترس باشد، بدون نیاز به وارد کردن گذرواژه، دستگاه دوباره به آن شبکه وصل می‌شود. برای جلوگیری از اتصال خودکار دستگاه به شبکه، آن را از لیست شبکه‌ها انتخاب کنید و روی **فراموش کن** ضربه بزنید.

بلوتوث

ویژگی بلوتوث را برای تبادل اطلاعات در فاصله کوتاه فعال کنید.

در صفحه تنظیمات، روی **بلوتوث** ضربه بزنید و سپس روی کلید **بلوتوث** برای فعال کردن آن ضربه بزنید.

برای مشاهده گزینه های بیشتر، روی ⋮ ضربه بزنید.

اتصال با واسطه و نقطه اتصال تلفن همراه

اگر اتصال اینترنت در دسترس نیست، از دستگاه به عنوان یک نقطه اتصال تلفن همراه برای اشتراک گذاری اتصال داده‌های تلفن همراه با سایر دستگاه‌ها استفاده کنید. اتصالات می توانند از طریق Wi-Fi یا USB و یا بلوتوث برقرار شوند.

در صفحه تنظیمات، روی **اتصال با واسطه و نقطه اتصال تلفن همراه** ضربه بزنید.

هنگام استفاده از این ویژگی ممکن است متحمل هزینه‌های جانبی شوید.

- **نقطه اتصال تلفن همراه**: از نقطه اتصال تلفن همراه برای اشتراک گذاری اتصال شبکه تلفن همراه با سایر رایانه ها یا دستگاه ها از طریق شبکه استفاده کنید.

- **اتصال USB**: از تتریگ USB برای اشتراک اتصال داده‌های تلفن همراه دستگاه با رایانه از طریق USB استفاده کنید. هنگام اتصال به یک رایانه، دستگاه شما به عنوان یک مودم بی سیم برای رایانه استفاده می شود.
- **اشتراک گذاری اینترنت با بلوتوث**: از تتریگ بلوتوث برای اشتراک اتصال داده‌های تلفن همراه دستگاه با رایانه یا دیگر دستگاه های از طریق بلوتوث استفاده کنید.

استفاده از نقطه اتصال تلفن همراه

از دستگاه خود به عنوان یک نقطه اتصال تلفن همراه برای اشتراک گذاری اتصال داده‌های تلفن همراه با سایر دستگاه‌ها استفاده کنید.

۱ در صفحه تنظیمات، روی **اتصال با واسطه و نقطه اتصال تلفن همراه** ← **نقطه اتصال تلفن همراه** ضربه بزنید.

۲ روی کلید **نقطه اتصال تلفن همراه** ضربه بزنید تا فعال شود.

نماد در نوار وضعیت نمایان می‌شود. دستگاه های دیگر می توانند دستگاه شما را در لیست شبکه های Wi-Fi پیدا کنند.

جهت تنظیم یک رمز عبور برای نقطه اتصال تلفن همراه، روی ⋮ ← **پیکربندی نقطه اتصال** ضربه بزنید و سطح امنیت را انتخاب کنید. سپس یک رمز عبور وارد کرده و روی **ذخیره** ضربه بزنید.

۳ در صفحه دستگاه دیگر، به جستجوی دستگاه خود بپردازید و آن را از فهرست شبکه‌های Wi-Fi انتخاب کنید.

۴ در دستگاه متصل، از اتصال داده‌های تلفن همراه دستگاه برای دسترسی به اینترنت استفاده کنید.

حالت پرواز

این حالت همه عملکردهای بی سیم را در دستگاه غیرفعال می کند. فقط می توانید از خدمات غیر شبکه ای استفاده کنید.

در صفحه تنظیمات، روی **حالت پرواز** ضربه بزنید.

استفاده از داده

مقدار مصرف داده خود را مشاهده کرده و تنظیمات مربوط به محدود سازی را سفارشی کنید.

در صفحه تنظیمات، روی **استفاده از داده** ضربه بزنید.

- **داده تلفن همراه**: دستگاه را طوری تنظیم کنید که از اتصالات داده یا هر شبکه تلفن همراه استفاده کنید.

برای مشاهده گزینه های بیشتر، روی ⋮ ضربه بزنید.

مکان

تنظیمات مجوز اطلاعات مکان را تغییر دهید.

در صفحه تنظیمات، روی **مکان** ضربه بزنید و سپس روی کلید **مکان** برای فعال کردن آن ضربه بزنید.

- **حالت**: یک روش برای جمع‌آوری اطلاعات مکان خود انتخاب کنید.
- **درخواست‌های موقعیت مکانی اخیر**: ببینید که کدام برنامه‌ها خواستار اطلاعات مکان فعلی شما بوده اند و مصرف باتری آنها را مشاهده کنید.
- **خدمات مکان**: سرویس‌های مکان‌یابی مورد استفاده دستگاه را مشاهده کنید.
- **مکان های من**: مکان های مورد علاقه خود را برای استفاده با برنامه هایی که به اطلاعات مکان نیاز دارند، ذخیره کنید. دستگاه شما اطلاعات و خدمات مرتبط را با شناسایی مکان های ذخیره شده به وسیله Maps، Wi-Fi، یا بلوتوث ارائه می دهد.

NFC و اشتراک‌گذاری

تنظیمات قابلیت های اشتراک گذاری مختلف را تغییر دهید.

در صفحه تنظیمات، روی **NFC و اشتراک‌گذاری** ضربه بزنید.

- **NFC**: تنظیمات را برای استفاده از قابلیت NFC را تغییر دهید. برای کسب اطلاعات بیشتر، به NFC مراجعه کنید.
- **دستگاه های نزدیک**: تنظیمات را برای اشتراک گذاری محتوا با دستگاه های نزدیک، تغییر دهید. همه دستگاه ها باید از Wi-Fi Direct پشتیبانی کنند یا به نقطه دسترسی همراه یا شبکه Wi-Fi مشابه ای وصل باشند.
- **چاپ**: تنظیمات مربوط به افزونه های نصب شده در دستگاه را پیکربندی کنید. برای چاپ فایل ها می توانید چاپگرهای موجود را جستجو کنید یا یک چاپگر را به‌صورت دستی اضافه کنید. برای کسب اطلاعات بیشتر، به چاپ از طریق دستگاه همراه مراجعه کنید.
- **Screen Mirroring**: قابلیت screen mirroring (بازتاب صفحه) را فعال کرده و صفحه نمایشگر خود را با دیگران به اشتراک بگذارید. برای کسب اطلاعات بیشتر، به Screen Mirroring مراجعه کنید.
- **MirrorLink**: از این قابلیت برای کنترل برنامه های MirrorLink دستگاهتان در یک نمایشگر واحد اصلی خودرو استفاده کنید. برای کسب اطلاعات بیشتر، به MirrorLink مراجعه کنید.

شبکه‌های بیشتر

تنظیمات را برای کنترل شبکه ها سفارشی کنید.

در صفحه تنظیمات، روی **شبکه‌های بیشتر** ضربه بزنید.

- **Download booster**: از این ویژگی برای دانلود سریع تر فایل های بزرگتر از ۳۰ مگابایت ازطریق شبکه های Wi-Fi و تلفن همراه به صورت همزمان استفاده کنید. سیگنال قوی تر Wi-Fi باعث افزایش سرعت دانلود می شود.

- این ویژگی ممکن است در بعضی دستگاه ها پشتیبانی نشود.
- هنگام دانلود فایل‌ها از طریق شبکه تلفن همراه ممکن است متحمل هزینه‌های اضافی شوید.
- هنگام دانلود فایل‌های بزرگ، دستگاه ممکن است گرم شود. اگر دمای دستگاه از دمای تنظیم شده فراتر رود، این ویژگی غیرفعال می شود.
- اگر سیگنال های شبکه ناپایدار باشند، سرعت و کارایی این ویژگی ممکن است تحت تأثیر قرار گیرد.
- اگر سرعت انتقال داده‌های اتصال های شبکه Wi-Fi و تلفن همراه بسیار با هم متفاوت است، ممکن است دستگاه فقط از اتصال سریع‌تر استفاده کند.
- این قابلیت از پروتکل انتقال ابرمتن 1.1 (HTTP) و پروتکل امن انتقال ابرمتن (HTTPS) استفاده می کند. از این ویژگی نمی توان با سایر پروتکل ها نظیر FTP استفاده نمود.

- **برنامه پیام‌رسانی پیش‌فرض**: برنامه پیش‌فرض برای استفاده در تبادل پیام را انتخاب کنید.
- **شبکه های تلفن همراه**: تنظیمات شبکه تلفن همراه شما را پیکربندی می کند.
- **VPN**: تنظیمات را انجام دهید و به شبکه های شخصی مجازی (VPN) وصل شوید.

دستگاه

صداها و اعلان‌ها

تنظیمات صداهای مختلف روی دستگاه خود را تغییر دهید.

در صفحه تنظیمات، روی **صداها و اعلان‌ها** ضربه بزنید.

- **حالت صدا**: دستگاه را تنظیم کنید که از حالت صدا یا حالت سکوت استفاده کند.
- **شدت لرزاننده**: نیروی اعلان با لرزش را تنظیم کنید.

- **لرزش هنگام زنگ زدن**: دستگاه را تنظیم کنید تا برای تماس های ورودی بلرزد و یک زنگ تماس پخش کند.
- **زنگ های تماس**: یک زنگ تماس برای تماس های دریافتی اضافه یا انتخاب کنید.
- **لرزش ها**: یک الگوی لرزاننده اضافه کرده یا انتخاب کنید.
- **آهنگ زنگ اعلان**: یک زنگ تماس برای رویدادها، مانند پیام های ورودی انتخاب کنید.

صفحه نمایش و تصویر زمینه

تنظیمات صفحه نمایش را تغییر دهید.

در صفحه تنظیمات، روی **صفحه نمایش و تصویر زمینه** ضربه بزنید.

- **روشنایی**: نور صفحه نمایش را تنظیم کنید.
- **کاغذ دیواری**: تنظیمات کاغذ دیواری را برای صفحه اصلی و صفحه قفل تغییر دهید.
- **فونت**: اندازه و نوع قلم را تغییر دهید.
- **عملکرد یک دستی**: حالت عملیات یک دستی را فعال کنید تا وقتی با یک دست از دستگاه استفاده می کنید، راحت باشید. برای کسب اطلاعات بیشتر، به عملکرد یک دستی مراجعه کنید.
- **چرخش صفحه**: تنظیم کنید که با چرخش دستگاه، محتویات صفحه نیز بطور خودکار بچرخد.
- **پایداری هوشمند**: دستگاه را تنظیم کنید تا از خاموش شدن نور پس زمینه به هنگام مشاهده صفحه، جلوگیری کند.
- **زمان خاموش شدن صفحه**: مدت زمانی که دستگاه قبل از خاموش کردن نور پس زمینه منتظر می ماند را تنظیم کنید.
- **حالت صفحه**: حالت صفحه را تغییر دهید.
- **تنظیم خودکار حالت صفحه**: دستگاه را تنظیم کنید با تنظیم روشنایی صفحه، صرفه جویی مصرف برق انجام شود.
- **محافظ صفحه**: دستگاه را تنظیم کنید تا وقتی دستگاه در حال شارژ شدن یا اتصال به یک پایه رومیزی است، یک محافظ صفحه نمایش را اجرا کند.
- **نشانگر LED**: دستگاه را تنظیم کنید که نشانگر LED را روشن یا خاموش کند.
- **مدت زمان نور کلید لمسی**: مدت زمان روشن ماندن نور پس زمینه کلید بازگشت و کلید موارد اخیر را تنظیم کنید.
- **افزایش حساسیت لمس**: دستگاه را تنظیم کنید که امکان استفاده از صفحه لمسی را با دستکش فراهم کند.

بسته به نوع ماده پوشاک تان هنگام لمس دستگاه، بعضی دستورات ممکن است شناسایی نشوند.

صفحه قفل

تنظیمات صفحه قفل شده را تغییر دهید.

در صفحه تنظیمات، روی **صفحه قفل** ضربه بزنید.

- **قفل صفحه**: روش قفل صفحه را تغییر دهید. بسته به روش انتخابی قفل صفحه، امکان دارد گزینه های زیر متفاوت باشند.
- **نمایش اطلاعات**: تنظیمات را برای مواردی که در صفحه قفل شده نمایش داده می شوند تغییر دهید.
- **میانبر دوربین**: دستگاه را تنظیم کنید تا میانبر دوربین را بر روی صفحه قفل شده نشان داده شود.

این ویژگی ممکن است بسته به ارائه دهنده سرویس یا منطقه شما، موجود نباشد.

- **یادداشت عملکرد در صفحه قفل**: دستگاه را تنظیم کنید تا **یادداشت عملکرد** را راه اندازی کند، وقتی درحالیکه دکمه S Pen را فشار داده و نگه داشته اید، دو بار با S Pen روی صفحه قفل شده ضربه می زنید.
- **جلوه قفل گشایی**: جلوه ای را برای مشاهده در زمان قفل گشایی صفحه انتخاب کنید.

چند پنجره

دستگاه را برای استفاده از چند پنجره تنظیم کنید.

در صفحه تنظیمات، روی **چند پنجره** ضربه بزنید و سپس روی کلید **چند پنجره** ضربه بزنید تا فعال شود.

- **باز کردن در نمای دوقسمتی**: دستگاه را تنظیم کنید که ویژگی چند پنجره‌ای را هنگام باز کردن فایل ها در **فایلهای شخصی**، **ویدئو** یا در پیوست های موجود در پیام ها، فعال کند.
- **میانبر پنجره بازشو**: دستگاه را طوری تنظیم کنید تا زمانی که صفحه برنامه را بصورت مورب از یکی از لبه های بالایی صفحه به سمت پایین می کشید، آن را در پنجره بازشو نشان دهد.

پنل اعلان

دکمه های تنظیم سریع که در پانل اعلان نمایش داده می شود را دوباره مرتب کنید.

در صفحه تنظیمات، روی **پنل اعلان** ضربه بزنید.

S Pen

تنظیمات استفاده از S Pen را تغییر دهید.

در صفحه تنظیمات، روی **S Pen** ضربه بزنید.

- **دستورات بدون لمس**: دستگاه را به گونه ای تنظیم کنید که هنگام نگه داشتن S Pen روی صفحه و فشار دادن دکمه S Pen، قابلیت های فرمان بدون لمس را نمایش دهد.
- **مشاهده بدون لمس**: قابلیت مشاهده بدون لمس را فعال کنید تا فعالیت های مختلفی را با S Pen انجام دهید.
- **اشاره گر**: دستگاه را تنظیم کنید که هنگام حرکت دادن S Pen بالای صفحه، اشاره گر S Pen را نمایش دهد.
- **ورودی مستقیم قلم**: دستگاه را تنظیم کنید که هنگام نگه داشتن S Pen بالای یک فیلد ورود متن، نماد فیلد دستخط نمایش داده شود.
- **هشدارهای S Pen**: دستگاه را تنظیم کنید وقتی صفحه لمسی خاموش است و S Pen از دستگاه بیرون کشیده شده است، یک هشدار نشان دهد و صدایی منتشر کند.
- **غیرفعال کردن شناسایی قلم**: تنظیم کنید وقتی S Pen را وارد می کنید یا بیرون می کشید، صفحه واکنشی نشان ندهد.
- **صدای S Pen**: دستگاه را تنظیم کنید که وقتی با S Pen روی صفحه چیزی می نویسید یا می کشید، صدای نوشتن تولید کند.
- **بازخورد لرزشی S Pen**: دستگاه را تنظیم کنید که وقتی با S Pen روی صفحه چیزی می نویسید یا می کشید، بلرزد.
- **گزینه‌های جدا کردن**: دستگاه را تنظیم کنید تا به طور خودکار **یادداشت عملکرد** را اجرا کند یا ویژگی های دستور بدون لمس را اجرا کند، وقتی S Pen از داخل شکاف برداشته می شود.
- **صدای اتصال/جدا کردن**: دستگاه را تنظیم کنید تا هنگام گذاشتن و برداشتن S Pen از داخل شکاف صدایی پخش کند.
- **لرزش اتصال/جدا کردن**: دستگاه را تنظیم کنید تا وقتی S Pen را در شکاف قرار می دهید یا بیرون می کشید، ایجاد لرزش کند.

فعالیت ها و حرکات

ویژگی شناسایی حرکت را در دستگاه تان فعال کنید و تنظیماتی که شناسایی حرکت را در دستگاه تان، کنترل می کنند را تغییر دهید.

در صفحه تنظیمات، روی **فعالیت ها و حرکات** ضربه بزنید.

- **تماس مستقیم**: دستگاه را تنظیم کنید تا با برداشتن و نگه داشتن دستگاه نزدیک گوش در هنگام مرور جزئیات تماس، پیام یا اطلاعات مخاطبین، تماس صوتی برقرار شود.
- **هشدار هوشمند**: تنظیم کنید تا وقتی دستگاه را برمی دارید، درباره تماس های از دست رفته یا پیام های جدید به شما هشدار بدهد.
- **بیصدا کردن/مکث**: دستگاه را تنظیم کنید تا تماس های ورودی یا هشدارها هنگامی که صفحه نمایش را با کف دست می پوشانید یا دستگاه را بر می گردانید، بی صدا شوند.
- **حرکت کف دست برای عکسبرداری**: دستگاه را طوری تنظیم کنید تا وقتی دست خود را روی صفحه به چپ یا راست می‌کشید، عکسی از صفحه گرفته شود.

شخصی سازی

حساب ها

اشتراک سامسونگ یا حساب Google، حساب های دیگرتان را بری همگام سازی اطلاعات با آنها اضافه کنید.

در صفحه تنظیمات، روی **حساب ها** ضربه بزنید.

Cloud

همگام سازی، پشتیبان گیری را تغییر دهید و تنظیمات حساب های سامسونگ و Dropbox خود را بازیابی کنید.

در صفحه تنظیمات، روی **Cloud** ضربه بزنید.

تهیه نسخه پشتیبان و بازنشانی

تنظیمات را برای مدیریت تنظیمات و داده ها تغییر دهید.

در صفحه تنظیمات، روی **تهیه نسخه پشتیبان و بازنشانی** ضربه بزنید.

- **نسخه پشتیبان از داده من**: دستگاه را تنظیم کنید تا از اطلاعات برنامه ها و تنظیمات شما روی سرور Google، پشتیبان گیری شود.
- **حساب پشتیبان**: حساب Google خود را برای پشتیبان گیری تنظیم یا ویرایش کنید.

- **بازیابی خودکار**: دستگاه را تنظیم کنید تا وقتی برنامه را بار دیگر روی تلفن همراه نصب کردید، این تنظیمات و اطلاعات برنامه، بازیابی شوند.
- **بازنشانی داده کارخانه**: تنظیمات شما را به مقادیر پیش فرض کارخانه بازنشانی می کند و همه داده های شما را حذف می کند.

حالت آسان

دستگاه را در حالت آسان تنظیم کنید.

در صفحه تنظیمات، روی **حالت آسان** ضربه بزنید.

- **حالت استاندارد**: دستگاه را روی حالت استاندارد تنظیم کنید.
- **حالت آسان**: دستگاه را روی حالت آسان تنظیم کنید.
- **برنامه‌های آسان**: برنامه‌هایی برای اعمال چیدمان ساده تر انتخاب کنید.

قابلیت دسترسی

از این ویژگی برای بهبود دسترسی به دستگاه استفاده کنید. برای کسب اطلاعات بیشتر، به درباره قابلیت دسترسی مراجعه کنید.

در صفحه تنظیمات، روی **قابلیت دسترسی** ضربه بزنید.

حالت خصوصی

دستگاه را تنظیم کنید که از دسترسی سایرین به محتوای شخصی شما به وسیله فعال‌سازی حالت خصوصی جلوگیری کند. برای کسب اطلاعات بیشتر، به حالت خصوصی مراجعه کنید.

در صفحه تنظیمات، روی **حالت خصوصی** ضربه بزنید و سپس روی کلید **حالت خصوصی** ضربه بزنید تا فعال شود.

- **نوع دسترسی به حالت خصوصی**: روش باز کردن قفل را برای فعال کردن حالت خصوصی، تنظیم کنید یا تغییر دهید.
- **غیرفعال شدن خودکار**: هنگامی که صفحه نمایش خاموش می شود، دستگاه را به صورت خودکار از حالت خصوصی خارج می کند.

اسکنر انگشت

اثر انگشت های خود را در دستگاه برای تأمین امنیت دستگاه یا ورود به حساب سامسونگ خود ثبت کنید. برای کسب اطلاعات بیشتر، به اسکنر انگشت مراجعه کنید.

در صفحه تنظیمات، روی **اسکنر انگشت** ضربه بزنید.

- **مدیریت اثر انگشت**: اطلاعات اثر انگشت را ثبت یا حذف کنید.
- **تغییر رمز ورود پشتیبان**: یک رمز ورد پشتیبان تنظیم کنید که اگر دستگاه اثر انگشتتان را تشخیص نداد از آن استفاده کنید.
- **قفل صفحه**: روش قفل صفحه را تغییر دهید.
- **ورود به وب**: دستگاه را تنظیم کنید تا اعتبار حساب های ثبت شده با استفاده از اثر انگشت ها را تأیید کند.
- **تأیید اعتبار حساب سامسونگ**: دستگاه را تنظیم کنید که حساب سامسونگ شما را توسط اثر انگشت ها تأیید کند.
- **Pay with PayPal**: دستگاه را تنظیم کنید که حساب PayPal شما را بررسی کند تا خرید با استفاده از اثر انگشت های شما را مجاز کند.

این ویژگی ممکن است بسته به ارائه دهنده سرویس یا منطقه شما، موجود نباشد.

سیستم

زبان و ورودی

تنظیمات را برای ورود متن تغییر دهید. بعضی از گزینه ها بسته به زبان انتخاب شده ممکن است در دسترس نباشند.

در صفحه تنظیمات، روی **زبان و ورودی** ضربه بزنید.

- **زبان**: یک زبان نمایش برای همه منوها و برنامه ها انتخاب کنید.
- **پیش فرض**: نوع صفحه کلید پیش فرض را برای وارد کردن متن انتخاب کنید.
- **صفحه کلید سامسونگ**: تنظیمات ویژگی صفحه کلید سامسونگ را تغییر دهید.

گزینه های موجود ممکن است بسته به ناحیه یا ارائه دهنده سرویس شما، فرق کند.

- **تایپ صوتی Google**: تنظیمات ورودی صوتی را تغییر دهید.
- **زبان**: زبانی را برای تشخیص دستخط انتخاب کنید. می توانید فایل های حاوی دستخط به زبان انتخابی را جستجو کنید.
- **گزینه های متن به گفتار**: تنظیمات متن به گفتار را تغییر دهید.
- **بازخوانی اعلان‌ها**: دستگاه را تنظیم کنید که اعلان‌های مربوط به تماس‌های ورودی، پیام‌ها یا رویدادها را با صدای بلند پخش کند.
- **سرعت اشاره گر**: سرعت اشاره گر ماوس یا صفحه جستجو متصل به دستگاه را تنظیم کنید.

تاریخ و ساعت

به تنظیمات زیر درباره چگونگی کنترل نمایش زمان و تاریخ در دستگاه دسترسی پیدا کنید یا آنها را تغییر دهید.

در صفحه تنظیمات، روی **تاریخ و ساعت** ضربه بزنید.

اگر باتری کاملا خالی بماند یا از دستگاه خارج شود، زمان و تاریخ تنظیم مجدد می شوند.

- **زمان و تاریخ خودکار**: وقتی بین مناطق زمانی بگردید، ساعت و تاریخ را بطور خودکار به روز می کند.
- **تنظیم تاریخ**: تاریخ کنونی را به صورت دستی تنظیم کنید.
- **تنظیم ساعت**: ساعت کنونی را به صورت دستی تنظیم کنید.
- **منطقه زمانی خودکار**: دستگاه را تنظیم کنید که هنگام حرکت در مناطق زمانی، اطلاعات وقت محلی را از شبکه دریافت کند.
- **انتخاب منطقه زمانی**: منطقه زمانی اصلی را انتخاب کنید.
- **استفاده از قالب ۲۴ ساعته**: ساعت را به فرمت ۲۴-ساعته نمایش بده.
- **انتخاب قالب تاریخ**: فرمت تاریخ را انتخاب کنید.

کمک ایمنی

ویژگی های کمک ایمنی را فعال کنید.

در صفحه تنظیمات، روی **کمک ایمنی** ضربه بزنید.

- **حالت اضطراری**: دستگاه را تنظیم کنید که با استفاده از عملکردهای اولیه نظیر تماس، حالت اضطراری را فعال کرده و مصرف باتری را کاهش دهد. برای کسب اطلاعات بیشتر، به حالت اضطراری مراجعه کنید.
- **Geo News**: دستگاه را تنظیم کنید که اعلان های مربوط به پیش بینی شرایط هوایی شدید را دریافت کند. برای استفاده از این ویژگی، باید برنامه مورد نیاز را دانلود و نصب کنید.
- **ارسال پیام کمک**: دستگاه را تنظیم کنید که با سه بار فشار دادن کلید روشن، خاموش، پیام های کمک را ارسال کند. همچنین می توانید صدای ضبط شده را همراه با پیام برای گیرندگان ارسال کنید. برای کسب اطلاعات بیشتر، به ارسال پیام کمک مراجعه کنید.
- **مدیریت مخاطبین اصلی**: گیرندگان پیام های کمک را اضافه یا ویرایش کنید.

لوازم جانبی

تنظیمات کمکی را تغییر دهید.

در صفحه تنظیمات، روی **لوازم جانبی** ضربه بزنید.

- **صدای داک**: دستگاه را طوری تنظیم کنید که در هنگام متصل شدن یا جدا شدن به/از پایه رو میزی، صدا پخش کند.
- **خروجی صوتی**: یک قالب خروجی صوتی انتخاب کنید تا وقتی که دستگاه تان به دستگاه های HDMI وصل می شود از آن استفاده کنید. دستگاههای مشابه ممکن است از سیستم صوتی فراگیر پشتیبانی نکنند.

ذخیره نیرو

حالت ذخیره انرژی را فعال کنید و تنظیمات حالت ذخیره انرژی را تغییر دهید. برای کسب اطلاعات بیشتر، به ویژگی ذخیره نیرو مراجعه کنید.

در صفحه تنظیمات، روی **ذخیره نیرو** ضربه بزنید.

- **حالت ذخیره نیرو**: حالت ذخیره نیرو را فعال کنید و تنظیمات حالت ذخیره نیرو را تغییر دهید.
- **حالت ذخیره نیروی بیشتر**: با نمایش یک چیدمان ساده تر و اجازه دسترسی محدود به یک برنامه، زمان آماده به کار باتری را افزایش و مصرف آن را کاهش دهید.

حداکثر زمان تخمینی آماده به کار، نشان دهنده زمان باقیمانده ای است که اگر دستگاه استفاده نشود، طول می کشد تا باتری به طور کامل تخلیه شود. زمان آماده به کار ممکن است بسته به تنظیمات دستگاه تان و شرایط کارکرد متفاوت باشد.

- **شارژ سریع**: دستگاه را تنظیم کنید تا از ویژگی شارژ سریع استفاده کند. برای کسب اطلاعات بیشتر، به شارژ سریع مراجعه کنید.
- **درصد باتری را نمایش می دهد**: دستگاه را تنظیم کنید تا درصد باتری باقی مانده را روی نوار وضعیت نمایش دهد.

محل ذخیره

اطلاعات حافظه دستگاه خود را مشاهده کنید.

در صفحه تنظیمات، روی **محل ذخیره** ضربه بزنید.

فرمت کردن کارت حافظه، تمام داده های موجود در آن را برای همیشه پاک می کند.

ظرفیت واقعی حافظه داخلی کمتر از ظرفیت مشخص شده است چون سیستم عامل و برنامه های پیش فرض بخشی از حافظه را اشغال کرده اند. میزان ظرفیت حافظه موجود ممکن است پس از به روزرسانی دستگاه تغییر کند.

امنیت

تنظیمات برای ایمن کردن دستگاه و سیم کارت یا USIM کارت را تغییر دهید.

در صفحه تنظیمات، روی **امنیت** ضربه بزنید.

- **سرپرست های دستگاه**: مدیران دستگاه نصب شده بر روی تلفن همراه خود را مشاهده نمایید. می توانید به مدیران دستگاه اجازه بدهید تا ضوابط جدید بر روی دستگاه اعمال کنند.
- **منابع نامشخص**: دستگاه را تنظیم کنید که نصب برنامه ها از منابع نامشخص را مجاز کند.
- **رمزگذاری دستگاه**: یک رمز عبور برای رمز گذاری داده های ذخیره شده بر روی دستگاه وارد کنید. در هر بار روشن کردن دستگاه باید رمز عبور را وارد کنید.

رمزگذاری داده ها ممکن است بیش از یک ساعت طول بکشد. قبل از رمزگذاری داده ها، شارژر را وصل کنید تا باتری کاملاً شارژ شود و تا زمانی که رمزگذاری داده ها تمام نشده است شارژر را جدا نکنید.

- **رمزگذاری کارت حافظه**: دستگاه را تنظیم کنید تا فایل های روی کارت حافظه را رمزگذاری کند.

اگر دستگاه خود را با فعال بودن این تنظیم به تنظیمات کارخانه باز گردانید، دستگاه نخواهد توانست فایلهای رمز گذاری شده را بخواند. پیش از بازنشانی دستگاه، این تنظیم را غیر فعال کنید.

- **کنترل های راه دور**: دستگاه را تنظیم کنید تا اجازه کنترل دستگاه گم شده یا دزدیده شده را از راه دور از طریق اینترنت بدهد. برای استفاده از این ویژگی، باید وارد حساب سامسونگ خود شوید.
- **هشدار تغییر سیم کارت**: ویژگی یافتن تلفن همراه من را فعال یا غیرفعال کنید که به یافتن دستگاه هنگام گم شدن یا دزدیده شدن کمک می کند.
- **به وب‌سایت بروید**: به وب سایت Find my mobile دسترسی پیدا کنید (findmymobile.samsung.com). می‌توانید دستگاه گم شده یا دزدیده شده را در وب سایت Find my mobile ردگیری کنید.
- **فعال سازی مجدد قفل**: دستگاه را تنظیم کنید تا پس از بازنشانی دستگاه، حساب سامسونگ را درخواست کند تا از فعال سازی مجدد دستگاه توسط سایرین جلوگیری شود.
- **تنظیم قفل سیم کارت**: تنظیمات قفل سیم کارت را تغییر دهید.
- **قابل رؤیت کردن رمزهای ورود**: دستگاه را تنظیم کنید تا کلمه های عبور شما را هنگام ورود نشان دهد.
- **بروزرسانیهای سیاست امنیتی**: دستگاه را تنظیم کنید که به‌روزرسانی ها را بررسی و دانلود کند.
- **ارسال گزارش های امنیتی**: دستگاه را تنظیم کنید تا گزارش‌های امنیتی به‌روز را به صورت خودکار به سامسونگ ارسال کند.
- **نوع حافظه ذخیره سازی**: یک نوع ذخیره سازی برای فایل‌های گواهینامه تنظیم کنید.
- **گواهینامه های قابل اطمینان**: برای استفاده ایمن از برنامه های مختلف از گواهینامه ها و اعتبارنامه ها استفاده کنید.
- **نصب از محل ذخیره دستگاه**: گواهی نامه های رمزگذاری شده ذخیره شده در حافظه داخلی را نصب کنید.
- **پاک کردن اطلاعات ورود**: محتویات اعتبارنامه را از دستگاه پاک کنید و رمز عبور را بازنشانی کنید.

راهنما

اطلاعات راهنما را مشاهده کنید تا درباره نحوه استفاده از دستگاه و برنامه های کاربردی یا پیکربندی تنظیمات مهم اطلاع پیدا کنید.

در صفحه تنظیمات، روی **راهنما** ضربه بزنید.

درباره دستگاه

به اطلاعات دستگاه دسترسی پیدا کنید، نام دستگاه را ویرایش کنید یا نرم‌افزار دستگاه را به‌روزرسانی نمایید.

در صفحه تنظیمات، روی **درباره دستگاه** ضربه بزنید.

برنامه های کاربردی

مدیر برنامه

برنامه های دستگاه خود را مشاهده و مدیریت کنید.

در صفحه تنظیمات، روی **مدیر برنامه** ضربه بزنید.

برنامه‌های پیش‌فرض

یک تنظیم پیش‌فرض برای استفاده برنامه‌ها انتخاب کنید.

در صفحه تنظیمات، روی **برنامه‌های پیش‌فرض** ضربه بزنید.

تنظیمات برنامه

تنظیمات برنامه را سفارشی کنید.

در صفحه تنظیمات، روی **تنظیمات برنامه** ضربه بزنید.

قابلیت دسترسی

درباره قابلیت دسترسی

قابلیت دسترسی بهبود یافته با قابلیت هایی که استفاده از دستگاه را برای کاربرانی که دچار اختلال بینایی، شنوایی و سهولت حرکت هستند، آسان تر می کنند.

در صفحه همه برنامه ها، روی **تنظیمات** ← **قابلیت دسترسی** ضربه بزنید.

استفاده از کلید صفحه اصلی برای باز کردن منوهای قابلیت دسترسی

با سه بار سریع فشار دادن کلید صفحه اصلی می توانید به منوهای قابلیت دسترسی زیر دسترسی پیدا کنید.

- قابلیت دسترسی
- TalkBack
- رنگ های نگاتیو
- کنترل تعامل

در صفحه همه برنامه ها، روی **تنظیمات** ← **قابلیت دسترسی** ← **دسترسی مستقیم** ضربه بزنید، سپس روی کلید **دسترسی مستقیم** ضربه بزنید تا فعال شود. سپس یک منوی قابلیت دسترسی انتخاب کنید تا وقتی کلید صفحه اصلی را سه بار سریع فشار می دهید باز شود.

بازخورد صوتی (TalkBack)

فعال‌سازی TalkBack

هنگامی که TalkBack را فعال می کنید، دستگاه متن روی صفحه یا ویژگی های انتخابی را با صدای بلند می خواند.

۱ در صفحه همه برنامه ها، روی **تنظیمات** ← **قابلیت دسترسی** ← **بینایی** ← **TalkBack** ضربه بزنید.

۲ روی کلید **TalkBack** ضربه بزنید تا فعال شود.

۳ روی **تأیید** ضربه بزنید. دستگاه شروع به بازخورد صوتی می کند.

هنگام استفاده از TalkBack، برخی از ویژگی ها در دسترس نیستند.

غیرفعال کردن TalkBack

۱ در صفحه همه برنامه ها، روی **تنظیمات** ← **قابلیت دسترسی** ← **بینایی** ← **TalkBack** ضربه بزنید.

۲ روی کلید **TalkBack** ضربه بزنید و دو بار به سرعت در یک محل دلخواه روی صفحه ضربه بزنید.

۳ روی **تأیید** ضربه بزنید و دو بار به سرعت در یک محل دلخواه روی صفحه ضربه بزنید. دستگاه بازخورد صوتی را متوقف می کند.

کنترل صفحه توسط حرکات انگشت

می توانید از حرکات مختلف انگشت برای کنترل صفحه در حین استفاده از TalkBack استفاده نمایید.

- کاوش صفحه: یک انگشت را روی صفحه قرار دهید و انگشت خود را برای کاوش صفحه حرکت دهید. یک گزینه را انتخاب کنید و نگه دارید تا دستگاه آن را با صدای بلند بخواند. هنگامی که انگشت خود را بر می دارید، گزینه زیر انگشت شما انتخاب می شود.
- انتخاب موارد: روی یک گزینه ضربه بزنید تا انتخاب شود. یا هنگام کاوش صفحه، یک گزینه را انتخاب کنید و نگه دارید و سپس انگشت خود را بردارید.
- باز کردن گزینه انتخابی: در حالی که گزینه های انتخابی با صدای بلند خوانده می شوند، با شنیدن گزینه مورد نظر، انگشت خود را از روی آن بردارید. سپس در یک جای دلخواه صفحه دو بار به سرعت ضربه بزنید.
- انتخاب مورد قبلی: یک انگشت خود را روی صفحه به سرعت به بالا یا به سمت چپ بکشید.
- انتخاب مورد بعدی: یک انگشت خود را روی صفحه به سرعت به پایین یا به سمت راست بکشید.
- جابجایی در فهرست ها: دو انگشت خود را روی صفحه به سمت بالا یا پایین بکشید.
- بازگشت به صفحه قبلی: دو انگشت خود را روی صفحه به سمت راست بکشید.
- رفتن به صفحه بعدی: دو انگشت خود را روی صفحه به سمت چپ بکشید.

- باز کردن قفل صفحه: دو انگشت خود را روی صفحه به یک جهت دلخواه در داخل ناحیه صفحه قفل بکشید.
- باز کردن پانل اعلان: بالای صفحه را با دو انگشت به سمت پایین بکشید.
- باز کردن پانل تنظیمات سریع: بالای صفحه را با استفاده از سه انگشت به سمت پایین بکشید.

تنظیمات حرکات انگشت مربوط به TalkBack را می توانید در **مدیریت حرکات اشاره‌ای** پیکربندی کنید. برای کسب اطلاعات بیشتر، به پیکربندی تنظیمات مربوط به حرکات انگشت مراجعه کنید.

پیکربندی تنظیمات مربوط به حرکات انگشت

هنگامی استفاده از TalkBack، می توانید حرکات انگشت را برای اجرای اقداماتی نظیر بازگشت به صفحه قبلی، باز کردن صفحه اصلی و غیره پیکربندی کنید. پیش از استفاده از حرکات انگشت، آنها را پیکربندی کنید.

پیکربندی تنظیمات مربوط به حرکات عمودی

با کشیدن انگشت خود به سمت بالا و پایین از انتهای صفحه یا برعکس می توانید از حرکات دو بخشی عمودی استفاده کنید.

در صفحه همه برنامه ها روی **تنظیمات** ← **قابلیت دسترسی** ← **بینایی** ← **TalkBack** ← **تنظیمات** ← **مدیریت حرکات اشاره‌ای** ← **حرکات روبخشی عمودی** ضربه بزنید. سپس یکی از ویژگی های زیر را انتخاب کنید:

- **انتقال به موردهای اول و آخر بر روی صفحه نمایش**: هنگامی که انگشت خود را به سمت بالا و سپس به سمت پایین می کشید، اولین گزینه واقع در بالای صفحه انتخاب می شود. هنگامی که انگشت خود را روی صفحه به سمت پایین و سپس به سمت بالا می کشید، آخرین گزینه واقع در انتهای صفحه انتخاب می شود.
- **حرکت چرخه‌ای در جزئیات خواندن**: هنگامی که انگشت خود را روی صفحه به سمت بالا و سپس به سمت پایین می کشید، واحد خواندن تغییر می کند. واحد خواندن به صفحه، پاراگراف، خط، واژه، نویسه و پیش‌فرض تغییر می کند. هنگامی که انگشت خود را روی صفحه به سمت پایین و سپس به سمت بالا می کشید، ترتیب واحد خواندن به صورت معکوس تغییر می کند.

پیکربندی تنظیمات مربوط به حرکات میانبر

می توانید حرکات میانبر را تغییر دهید یا ویژگی ها را به میانبرهای خالی اختصاص دهید.

در صفحه همه برنامه ها روی **تنظیمات** ← **قابلیت دسترسی** ← **بینایی** ← **TalkBack** ← **تنظیمات** ← **مدیریت حرکات اشاره‌ای** ضربه بزنید. یک حرکت را انتخاب کنید و سپس یک ویژگی را به آن اختصاص دهید.

توقف موقت TalkBack

با کشیدن انگشت خود به سمت پایین و سپس راست روی صفحه و بدون برداشتن آن، منوی متنی سراسری را باز کنید. هنگامی که **توقف موقت بازخورد** را در سمت چپ بالای صفحه انتخاب کنید تا TalkBack به صورت موقت متوقف شود.

افزودن و مدیریت برچسب های تصویر

می توانید برچسب هایی به تصاویر روی صفحه اختصاص دهید. هنگامی که تصاویر انتخاب می شوند، دستگاه برچسب ها را با صدای بلند می خواند. با استفاده از منوی متنی محلی، برچسب ها را به تصاویر بدون برچسب اضافه کنید.

با کشیدن انگشت خود به سمت بالا و سپس راست روی صفحه و بدون برداشتن آن، منوی متنی محلی را باز کنید. روی صفحه ضربه بزنید و نگه دارید و یک دایره با انگشت خود دور منو بکشید تا منوها را کاوش کنید. با شنیدن افزودن منوی برچسب، انگشت خود را بردارید تا برچسب ها اضافه شوند.

برای مشاهده برچسب ها، صفحه همه برنامه ها را باز کرده و روی **تنظیمات** ← **قابلیت دسترسی** ← **بینایی** ← **TalkBack** ← **تنظیمات** ← **مدیریت برچسب‌های سفارشی** ضربه بزنید.

پیکربندی تنظیمات TalkBack

تنظیمات مربوط به TalkBack را برای راحتی خودتان پیکربندی کنید.

در صفحه همه برنامه ها روی **تنظیمات** ← **قابلیت دسترسی** ← **بینایی** ← **TalkBack** ← **تنظیمات** ضربه بزنید.

- **بلندی صدای گفتار**: سطح صدای بازخورد صوتی را تنظیم کنید.
- **استفاده از تغییرات زیر و بمی صدا**: دستگاه را تنظیم کنید که هنگام وارد کردن متن توسط صفحه کلید، آن را با تن آهسته ای بخواند.
- **انعکاس صدای صفحه‌کلید**: دستگاه را تنظیم نموده تا هنگامی که بر روی فاصله ضربه می زنید، کلمه ای را که با استفاده از صفحه کلید وارد می کنید با صدای بلند بخواند.
- **صحبت کردن هنگام خاموش بودن صفحه نمایش**: دستگاه را تنظیم کنید که هنگام خاموشی صفحه، بازخورد صوتی ارائه دهد.
- **استفاده از حسگر مجاورت**: دستگاه را تنظیم کنید که هنگام قرار دادن دست خود روی حسگر موجود در بالای دستگاه، در بازخورد صوتی مکث ایجاد کند.
- **تکان دادن برای شروع خواندن پیوسته**: دستگاه را تنظیم کنید که متن نمایش داده شده روی صفحه را هنگام تکان دادن دستگاه، با صدای بلند بخواند. می توانید از بین سرعت های مختلف تکان دادن، انتخاب کنید.

- **بازگو کردن شناسه تماس‌گیرنده**: دستگاه را تنظیم کنید که نام تماس گیرنده را در هنگام دریافت تماس ورودی بخواند.
- **بازخورد لرزشی**: دستگاه را تنظیم کنید که هنگام کاوش صفحه، بلرزد.
- **بازخورد صدا**: دستگاه را تنظیم کنید که هنگام کنترل صفحه نظیر حرکت روی صفحه و غیره، صدا پخش کند.
- **تمرکز روی صدای گفتار**: دستگاه را تنظیم کنید که هنگام خواندن موارد، میزان صدای رسانه را کاهش دهد.
- **میزان صدا**: میزان صدایی که هنگام لمس صفحه جهت کنترل پخش می شود را تنظیم کنید. این ویژگی هنگام انتخاب **بازخورد صدا** قابل استفاده است.
- **کاوش با لمس**: دستگاه را تنظیم کنید که موارد زیر انگشت شما را با صدای بلند بخواند.
- **پیمایش خودکار فهرست‌ها**: دستگاه را تنظیم کنید که به صورت خودکار در بین مابقی فهرستی که نشان داده نمی شود حرکت کند و موارد را با صدای بلند بخواند.
- **انتخاب تک ضربه‌ای**: دستگاه را تنظیم کنید که با زدن یک ضربه روی یک مورد انتخابی، آن را باز کند.
- **راه‌اندازی بخش آموزشی "کاوش با لمس"**: آموزش مربوط به استفاده از ویژگی کاوش به وسیله لمس را مشاهده کنید.
- **مدیریت حرکات اشاره‌ای**: عملکردهایی را برای اجرا توسط حرکات انگشت اختصاص دهید. برای کسب اطلاعات بیشتر، به پیکربندی تنظیمات مربوط به حرکات انگشت مراجعه کنید.
- **مدیریت برچسب‌های سفارشی**: برچسب هایی که اضافه کرده اید را مشاهده کنید.
- **ازسرگیری از حالت تعلیق**: هنگامی که TalkBack موقتا متوقف شده است، برای ادامه بازخورد صوتی، روشی را انتخاب کنید.
- **تنظیمات برنامه‌نویس**: گزینه‌های برنامه نویسی را تنظیم کنید.

استفاده از دستگاه هنگام خاموشی صفحه

دستگاه را تنظیم کنید که همواره صفحه را خاموش کند تا محتوای دستگاه شما به صورت خصوصی حفظ شود. هنگامی که کلید صفحه اصلی را فشار می دهید یا روی صفحه ضربه می زنید، صفحه روشن نمی شود. قابلیت هایی که در حال حاضر فعال هستند، هنگامی که صفحه خاموش است، خاموش نمی شوند.

در صفحه همه برنامه ها روی **تنظیمات** ← **قابلیت دسترسی** ← **بینایی** ضربه بزنید و سپس **صفحه تیره** را علامت بزنید. با دو بار فشار دادن کلید روشن، خاموش می توانید این ویژگی را فعال یا غیرفعال کنید.

خواندن کلمه های عبور با صدای بلند

دستگاه را تنظیم کنید که هنگام فعال شدن TalkBack، کلمه عبوری که وارد می کنید را با صدای بلند بخواند.

در صفحه همه برنامه ها روی **تنظیمات** ← **قابلیت دسترسی** ← **بینایی** ضربه بزنید و سپس **رمزهای عبور گفتاری** را علامت بزنید.

تنظیم ویژگی های گفتار به متن

تنظیمات مربوط به ویژگی های گفتار به متن که هنگام فعال شدن TalkBack استفاده می شود نظیر زبان‌ها، سرعت و غیره را تغییر دهید.

در صفحه همه برنامه ها روی **تنظیمات** ← **قابلیت دسترسی** ← **بینایی** ← **گزینه های متن به گفتار** ضربه بزنید و سپس از عملکردهای زیر استفاده کنید:

- **موتور متن به گفتار Samsung / موتور نوشتاربه‌گفتار Google**: یک موتور برای ویژگی متن به گفتار انتخاب کنید.
- **سرعت گفتار**: یک سرعت برای ویژگی متن به گفتار انتخاب کنید.
- **به یک مثال گوش کنید**: به متن خوانده شده به عنوان نمونه گوش دهید. اگر دستگاه نمی تواند مثال ها را با صدای بلند بخواند، روی ⚙ ← **نصب اطلاعات صوتی** ضربه بزنید تا داده‌های صدای مربوط به ویژگی گفتار به متن را دانلود کنید.
- **وضعیت زبان پیش‌فرض**: وضعیت زبان فعلی تنظیم شده برای ویژگی متن به گفتار را مشاهده کنید.

وارد کردن متن با استفاده از صفحه کلید

برای نمایش صفحه کلید، روی فیلد ورودی متن ضربه بزنید و سپس دو بار به سرعت در یک محل دلخواه روی صفحه ضربه بزنید.

هنگامی که صفحه کلید را با انگشت خود لمس می کنید، دستگاه کلیدهای نویسه زیر انگشت را با صدای بلند می خواند. هنگامی که نویسه مورد نظر را شنیدید، انگشت خود را از روی صفحه بردارید تا انتخاب شود. نویسه وارد می شود و دستگاه متن را با صدای بلند می خواند.

اگر **وارد کردن با کلید سریع** فعال نشده است، انگشت خود را از روی نویسه مورد نظر بردارید و سپس دو بار به سرعت در یک محل دلخواه روی صفحه ضربه بزنید. برای فعال کردن قابلیت ورودی کلید سریع، صفحه همه برنامه ها را باز کنید، روی **تنظیمات** ← **قابلیت دسترسی** ← **بینایی** ضربه بزنید و سپس **وارد کردن با کلید سریع** را علامت بزنید.

وارد کردن نویسه های بیشتر

برای وارد کردن نویسه های بیشتر موجود برای کلید، روی کلید صفحه کلید ضربه زده و نگه دارید. یک پنجره بازشو بالای کلید ظاهر می شود که نویسه های موجود را نشان می دهد. برای انتخاب یک نویسه، انگشت خود را روی پنجره بازشو بکشید تا نویسه مورد نظر را بشنوید و سپس انگشتتان را بردارید.

بینایی

تغییر دادن اندازه فونت

از این ویژگی برای تغییر اندازه فونت استفاده کنید. تنظیم اندازه فونت روی **فوق العاده بزرگ** ممکن است در برخی از برنامه‌ها قابل استفاده نباشد.

در صفحه همه برنامه ها روی **تنظیمات** ← **قابلیت دسترسی** ← **بینایی** ← **اندازه فونت** ضربه بزنید.

درشت‌نمایی صفحه

از این ویژگی برای درشت‌نمایی صفحه و بزرگنمایی یک ناحیه خاص استفاده کنید.

در صفحه همه برنامه ها، روی **تنظیمات** ← **قابلیت دسترسی** ← **بینایی** ← **حرکات بزرگنمایی** ضربه بزنید و سپس روی کلید **حرکات بزرگنمایی** ضربه بزنید تا فعال شود.

- بزرگنمایی و کوچکنمایی: سه بار به سرعت روی صفحه ضربه بزنید تا روی یک ناحیه خاص بزرگنمایی کنید. برای بازگشت به نمای معمولی، دوباره سه بار سریع روی صفحه ضربه بزنید.
- کاوش صفحه با حرکت: دو یا چند انگشت را روی صفحه بزرگنمایی شده بکشید.
- تنظیم نسبت بزرگنمایی: دو یا چند انگشت را روی صفحه بزرگنمایی شده به هم نزدیک کنید یا آنها را از هم دور نمایید.

همچنین می توانید با سه بار ضربه زدن روی صفحه و نگه داشتن، صفحه را به طور موقت بزرگنمایی کنید. برای کاوش صفحه، همان طور که صفحه را گرفته اید، انگشتتان را بکشید. برای بازگشت به نمای عادی، انگشتتان را رها کنید.

- صفحه کلیدهای روی صفحه را نمی توان بزرگنمایی کرد.
- هنگامی که این ویژگی فعال می شود، کارایی برخی از برنامه‌ها نظیر **تلفن** و **ماشین حساب** ممکن است تحت تأثیر قرار گیرد.

روی زوم

از این ویژگی برای بزرگ کردن محتوای نشان داده شده روی صفحه با حرکت دادن قلم بالای آن استفاده کنید.

در صفحه همه برنامه ها، روی **تنظیمات** ← **قابلیت دسترسی** ← **بینایی** ← **روی زوم** ضربه بزنید و روی کلید **روی زوم** ضربه بزنید تا فعال شود.

برای تغییر تنظیمات ذره بین، نوار درصد زوم را به چپ یا راست بکشید یا روی **اندازه ذره‌بین** ضربه بزنید.

زمانی که این ویژگی فعال است، نمی توانید از برخی از ویژگی های دیگر مانند دستور بدون لمس، مشاهده بدون لمس، ورودی مستقیم قلم و TalkBack استفاده کنید.

تنظیم یادآوری های اعلان

از این ویژگی برای هشدار در مورد اعلان‌هایی که در فاصله زمانی بررسی نکرده اید استفاده کنید.

در صفحه همه برنامه ها روی **تنظیمات** ← **قابلیت دسترسی** ← **بینایی** ← **یادآور اعلان** ضربه بزنید و سپس روی کلید **یادآور اعلان** برای فعال شدن آن ضربه بزنید.

برای تنظیم فاصله زمانی بین هشدارها، روی **فاصله زمانی یادآور** ضربه بزنید.

معکوس کردن رنگ‌های صفحه نمایش

از این ویژگی برای بهبود قابلیت دید صفحه و کمک به شناسایی راحت تر متن توسط کاربران استفاده کنید.

در صفحه همه برنامه ها روی **تنظیمات** ← **قابلیت دسترسی** ← **بینایی** ضربه بزنید و سپس **رنگ های نگاتیو** را علامت بزنید.

تنظیم رنگ

در صورتی که در تشخیص رنگ ها دچار مشکل می شوید، از این ویژگی برای تنظیم رنگ های نشان داده در صفحه استفاده کنید. دستگاه رنگ ها را به رنگ های قابل تشخیص تر تغییر می دهد.

در صفحه همه برنامه ها، روی **تنظیمات** ← **قابلیت دسترسی** ← **بینایی** ← **تنظیم رنگ** ضربه بزنید و سپس روی کلید **تنظیم رنگ** برای فعال شدن آن ضربه بزنید. برای تکمیل روند تنظیم رنگ، دستورالعمل های روی صفحه را دنبال نمایید.

شنوایی

تنظیم اعلان فلاش

فلاش را تنظیم کنید تا هنگام تماس های دریافتی، پیام های جدید یا اطلاعات چشمک بزند.

در صفحه همه برنامه ها روی **تنظیمات** ← **قابلیت دسترسی** ← **شنوایی** ضربه بزنید و سپس **اعلان فلش** را علامت بزنید.

خاموش کردن همه صداها

دستگاه را تنظیم کنید که همه صداها نظیر صدای رسانه شامل صدای تماس گیرنده در حین یک مکالمه را خاموش کند.

در صفحه همه برنامه ها روی **تنظیمات** ← **قابلیت دسترسی** ← **شنوایی** ضربه بزنید و سپس **همه صداها را خاموش کنید** را علامت بزنید.

تنظیمات زیرنویس

در صفحه همه برنامه ها روی **تنظیمات** ← **قابلیت دسترسی** ← **شنوایی** ← **زیرنویس‌های Samsung (..C** یا **زیرنویس‌های Google (..C** ضربه بزنید و سپس روی کلید **زیرنویس‌های Samsung (...C** یا **زیرنویس‌های Google (...C** برای فعال کردن آن ضربه بزنید.

گزینه ای را برای پیکربندی تنظیمات زیرنویس، انتخاب کنید.

تنظیم توازن صدا

دستگاه را به گونه‌ای تنظیم کنید که هنگام استفاده از یک هدست توازن صدا را تنظیم کند.

۱ یک هدست به دستگاه وصل کرده و آن را روی گوش خود بگذارید.

۲ در صفحه همه برنامه ها روی **تنظیمات** ← **قابلیت دسترسی** ← **شنوایی** ← **توازن صدا** ضربه بزنید.

۳ نوار تنظیم را به سمت چپ یا راست بکشید و توازن صدا را تنظیم کنید و سپس روی **تنظیم** ضربه بزنید.

صدای تکی

خروجی مونو صدای استریو را با یک سیگنال ترکیب می‌کند که از طریق تمام بلندگوهای هدست پخش می‌شود. اگر دچار نقص شنوایی هستید یا یک هدفون داخل گوش برایتان راحت‌تر است از این ویژگی استفاده کنید.

در صفحه همه برنامه ها روی **تنظیمات** ← **قابلیت دسترسی** ← **شنوایی** ضربه بزنید و سپس **صدای تکی** را علامت بزنید.

گیرندگان حساس به صدا

دستگاه را تنظیم کنید تا هنگام تشخیص صدای زنگ در یا گریه نوزاد بلرزد.

گیرنده حساس به گریه نوزاد

۱ در صفحه همه برنامه ها روی **تنظیمات** ← **قابلیت دسترسی** ← **شنوایی** ← **گیرندگان حساس به صدا** ← **گیرنده حساس به گریه نوزاد** ضربه بزنید و برای فعال کردن آن روی دکمه ضربه بزنید.

۲ اطلاعات روی صفحه را مطالعه کرده و روی **تأیید** ضربه بزنید.

۳ جهت شروع استفاده از گیرنده حساس به گریه نوزاد، روی ▶ ضربه بزنید.

وقتی دستگاه صدایی را تشخیص دهد می لرزد و هشدار به صورت یک فایل گزارش ذخیره می شود.

گیرنده حساس به زنگ در

۱ در صفحه همه برنامه ها، روی **تنظیمات** ← **قابلیت دسترسی** ← **شنوایی** ← **گیرتدگان حساس به صدا** ← **گیرنده حساس به زنگ در** ضربه بزنید و روی کلید ضربه بزنید تا فعال شود.

۲ اطلاعات روی صفحه را مطالعه کرده و روی **تأیید** ضربه بزنید.

۳ برای ضبط صدای زنگ در، روی ● ضربه بزنید. وقتی ضبط شما به اتمام رسید، روی **بعدی** ضربه بزنید.

۴ برای بررسی اینکه آیا زنگ در به درستی ضبط شده است، روی ▶ ضربه بزنید و زنگ در خود را به صدا درآورید. هنگامی که دستگاه صدای زنگ در را شناسایی کرد، روی **تأیید** ضربه بزنید.

برای تغییر صدای زنگ در، روی ⋮ ← **تغییر صدای زنگ در** ضربه بزنید.

بعد از تنظیم شدن گیرنده صدای زنگ در، روی ▶ ضربه بزنید تا استفاده از گیرنده صدای زنگ در شروع شود. وقتی دستگاه صدای زنگ در را تشخیص دهد، می لرزد.

تغییر دادن تنظیمات هشدار

روی ⋮ ← **تنظیمات** ضربه بزنید تا از گزینه های زیر استفاده کنید:

- **شدت لرزاننده**: نیروی اعلان با لرزش را تنظیم کنید.
- **لرزش ها**: الگوی لرزش را تغییر دهید.
- **اعلان فلش**: فلاش را تنظیم کنید تا هنگام شناسایی صدا، چشمک بزند.

لمس خودکار

هنگامی که قابلیت لرزش اتوماتیک فعال است، دستگاه هنگام پخش موسیقی، تماشای ویدیو یا بازی کردن به همراه صدا می لرزد. همچنین هنگامی که دکمه ها در برنامه های پشتیبانی شده فشار داده می شوند، می لرزد.

در صفحه همه برنامه ها روی **تنظیمات** ← **قابلیت دسترسی** ← **شنوایی** ضربه بزنید و سپس **لمس خودکار** را علامت بزنید.

بعضی از برنامه ها از این ویژگی پشتیبانی نمی کنند.

مهارت و ارتباط

منوی دستیار

نمایش نماد میانبر کمکی

دستگاه را برای نمایش نماد میانبر کمکی جهت دسترسی به برنامه ها، قابلیت ها و تنظیمات، تنظیم کنید. می توانید به آسانی با ضربه زدن روی نماد منوهای کمکی، دستگاه را کنترل کنید.

۱ در صفحه همه برنامه ها، روی **تنظیمات** ← **قابلیت دسترسی** ← **مهارت و ارتباط** ← **منوی دستیار** ضربه بزنید.

۲ برای فعال کردن آن روی کلید **منوی دستیار** ضربه بزنید و سپس روی **تأیید** ضربه بزنید تا حالت ضربه تکی فعال شود.

نماد میانبر کمکی در قسمت پایین و سمت راست صفحه نمایان می‌شود.

۳ برای جابجایی نماد میانبر کمکی به محل مناسب، روی **دستی که با آن کار می کنید** ضربه بزنید.

دسترسی به منوهای کمکی

نماد میانبر کمکی به صورت یک نماد شناور نمایان می‌شود تا دسترسی آسان به منوهای کمکی را از هر صفحه‌ای فراهم کند.

هنگامی که روی نماد میانبر کمکی ضربه می زنید، نماد کمی گسترده شده و منوهای کمکی روی نماد نمایان می شوند. برای جابجایی به سایر پانل ها، روی فلش بالا یا پایین ضربه بزنید یا برای انتخاب سایر منوها، انگشت خود را روی صفحه به سمت بالا یا پایین بکشید.

استفاده از مکان‌نما

در منوی کمکی، روی **مکان‌نما** ضربه بزنید. با حرکات مختصر انگشت خود روی ناحیه لمسی می توانید صفحه نمایش را کنترل کنید. برای جابجا کردن مکان‌نما، انگشت خود را روی ناحیه لمسی بکشید. همچنین روی صفحه ضربه بزنید تا گزینه های زیر مکان‌نما انتخاب شوند.

از گزینه های زیر استفاده کنید:

- « / » : یک مورد را انتخاب کنید یا در صفحه به سمت چپ یا راست بروید.
- ⌃ / ⌄ : صفحه را به بالا یا پایین حرکت دهید.
- ✥ : ناحیه لمس را به محل دیگری جابجا کنید.
- ⊕ : منطقه ای را که مکان نما قرار دارد، بزرگ کنید.
- ✕ : ناحیه لمس را ببندید.

برای تغییر دادن تنظیمات مکان نما، صفحه همه برنامه ها را باز کنید، روی **تنظیمات** ← **قابلیت دسترسی** ← **مهارت و ارتباط** ← **منوی دستیار** ضربه بزنید. سپس، تنظیمات را در **تنظیمات مکان‌نما و صفحه لمسی** سفارشی کنید.

استفاده از منوهای کمکی بهینه

دستگاه را تنظیم کنید که منوهای کمکی بهینه را برای برنامه‌های انتخابی نمایش دهد.

در صفحه همه برنامه ها روی **تنظیمات** ← **قابلیت دسترسی** ← **مهارت و ارتباط** ← **منوی دستیار** ← **دستیار پیشرفته** ضربه بزنید، روی کلید **دستیار پیشرفته** برای فعال شدن آن ضربه بزنید و سپس برنامه ها را انتخاب کنید.

روشن کردن صفحه به وسیله ویژگی اشاره هوایی

از ویژگی اشاره هوایی برای روشن کردن صفحه به وسیله حرکت دادن دست در بالای حسگر موجود در بالای دستگاه استفاده کنید. بدون فشار دادن دکمه می توانید صفحه را روشن کنید. هنگامی که از این ویژگی استفاده می کنید، دستگاه را روی یک سطح صاف قرار دهید یا به‌طور امن نگه دارید تا از حرکت آن جلوگیری شود.

در صفحه همه برنامه ها روی **تنظیمات** ← **قابلیت دسترسی** ← **مهارت و ارتباط** ← **بیدار شدن بدون لمس** ضربه بزنید و سپس روی کلید **بیدار شدن بدون لمس** ضربه بزنید تا فعال شود.

تنظیم گزینه‌های تأخیر ضربه زدن و نگه داشتن

زمان تشخیص برای ضربه و نگه داشتن صفحه نمایش را تنظیم کنید.

در صفحه همه برنامه ها روی **تنظیمات** ← **قابلیت دسترسی** ← **مهارت و ارتباط** ← **تأخیر ضربه زدن و نگه داشتن** ضربه بزنید و سپس یک گزینه را انتخاب کنید.

کنترل تعامل

حالت کنترل تعامل را برای محدود کردن واکنش دستگاه به ورودی ها در هنگام استفاده از برنامه‌ها، فعال کنید.

۱ در صفحه همه برنامه ها، روی **تنظیمات** ← **قابلیت دسترسی** ← **مهارت و ارتباط** ← **کنترل تعامل** ضربه بزنید.

۲ روی کلید **کنترل تعامل** ضربه بزنید تا فعال شود.

۳ هنگام استفاده از یک برنامه، کلید صفحه اصلی و کلید تنظیم میزان صدا را به صورت همزمان فشار داده و نگه دارید.

۴ اندازه کادر را تنظیم کنید یا یک خط در اطراف ناحیه مورد نظر برای محدود کردن بکشید.

۵ روی **تمام** ضربه بزنید.

دستگاه ناحیه محدود را نشان می دهد. ناحیه محدود شده هنگامی که آن را لمس می کنید، واکنش نشان نمی دهد و کلیدهای فیزیکی دستگاه غیرفعال می شوند.

برای غیرفعال کردن حالت کنترل تعاملی، کلید صفحه اصلی و کلید تنظیم میزان صدا را به صورت همزمان فشار داده و نگه دارید.

پاسخ دادن یا پایان دادن به تماس‌ها

تغییر دادن روش پاسخ دادن یا پایان دادن به تماس‌ها.

در صفحه همه برنامه ها روی **تنظیمات** ← **قابلیت دسترسی** ← **پاسخ‌گویی و پایان دادن به تماس‌ها** ضربه بزنید.

روش دلخواه را انتخاب کنید.

استفاده از حالت تک ضربه

هنگامی که هشداری پخش می شود یا یک تماس دریافت می شود، به جای کشیدن دکمه، روی دکمه ضربه بزنید تا هشدار متوقف شود یا به تماس پاسخ دهید.

در صفحه همه برنامه ها روی **تنظیمات** ← **قابلیت دسترسی** ضربه بزنید و سپس **حالت تک ضربه** را علامت بزنید.

مدیریت تنظیمات قابلیت دسترسی

ذخیره تنظیمات قابلیت دسترسی در یک فایل

تنظیمات قابلیت دسترسی فعلی را در یک فایل صادر کنید.

در صفحه همه برنامه ها روی **تنظیمات** ← **قابلیت دسترسی** ← **مدیریت قابلیت دسترسی** ← **ورود/صدور** ضربه بزنید و سپس یک گزینه صدور را انتخاب کنید.

وارد کردن یک فایل تنظیمات قابلیت دسترسی

یک فایل تنظیمات قابلیت دسترسی را وارد کنید و تنظیمات فعلی را به روز نمایید.

در صفحه همه برنامه ها روی **تنظیمات** ← **قابلیت دسترسی** ← **مدیریت قابلیت دسترسی** ← **ورود/صدور** ضربه بزنید و سپس یک گزینه ورود را انتخاب کنید. یک فایل برای وارد کردن انتخاب کنید و روی **انجام شد** ← **تأیید** ضربه بزنید. تنظیمات قابلیت دسترسی بر اساس فایل وارد شده، به‌روز می شود.

اشتراک‌گذاری فایل‌های تنظیمات قابلیت دسترسی

فایل های قابلیت دسترسی را از طریق ایمیل، Wi-Fi Direct، بلوتوث و غیره با دیگران به اشتراک بگذارید.

در صفحه همه برنامه ها روی **تنظیمات** ← **قابلیت دسترسی** ← **مدیریت قابلیت دسترسی** ← **اشتراک از طریق** ضربه بزنید. سپس، فایل های قابلیت دسترسی را انتخاب کنید و روی **انجام شد** ضربه بزنید. یک روش اشتراک‌گذاری انتخاب کنید و دستورالعمل‌های روی صفحه را برای اشتراک گذاری فایل‌ها دنبال نمایید.

عیب یابی

پیش از تماس با مرکز خدمات سامسونگ، لطفاً راه حل های زیر را امتحان کنید. برخی از وضعیت ها ممکن است در مورد دستگاه شما کاربرد نداشته باشند.

وقتی دستگاه خود را روشن می کنید یا وقتی در حال استفاده از آن هستید، دستگاه از شما می خواهد یکی از رمزهای زیر را وارد کنید:

- کلمه عبور: وقتی ویژگی قفل دستگاه فعال است، باید کلمه عبور تنظیم شده برای دستگاه را وارد کنید.
- PIN: هنگام استفاده از دستگاه برای اولین بار یا زمانی که درخواست PIN فعال شده است، باید PIN عرضه شده به همراه سیم کارت یا USIM کارت را وارد نمایید. می توانید این ویژگی را با استفاده از فهرست قفل سیم کارت غیرفعال کنید.
- PUK: سیم کارت یا USIM کارت مسدود شده است، این وضعیت معمولاً در نتیجه وارد کردن PIN نادرست برای چند بار است. باید PUK عرضه شده توسط ارائه دهنده خدمات خود را وارد کنید.
- PIN2: وقتی می خواهید به فهرستی دسترسی پیدا کنید که به PIN2 نیاز دارد، باید PIN2 عرضه شده با سیم کارت یا USIM کارت را وارد کنید. برای کسب اطلاعات بیشتر با ارائه‌دهنده سرویس خود تماس بگیرید.

دستگاه شما پیام های خطای شبکه یا خطای سرور نمایش می دهد

- وقتی در مناطق دارای سیگنال ضعیف یا دریافت ضعیف هستید، ممکن است ارتباط برقرار نشود. به محل دیگری بروید و دوباره سعی کنید. هنگام حرکت امکان دارد پیام های خطا به طور مرتب نمایان شود.
- بدون داشتن اشتراک نمی توانید به بعضی امکانات دسترسی داشته باشید. برای کسب اطلاعات بیشتر با ارائه‌دهنده سرویس خود تماس بگیرید.

دستگاه شما روشن نمی شود

- اگر باتری به طور کامل تخلیه شده باشد، دستگاه شما روشن نخواهد شد. پیش از روشن کردن دستگاه، باتری آن را به طور کامل شارژ نمایید.
- امکان دارد باتری به درستی وارد نشده باشد. باتری را دوباره وارد کنید.
- هر دو اتصال طلایی رنگ را تمیز کرده و باتری را دوباره وارد کنید.

پاسخ صفحه لمسی کُند یا نادرست است

- ممکن است در صورت اتصال پوشش محافظ یا لوازم جانبی به صفحه لمسی، صفحه لمسی عملکرد درستی نداشته باشد.
- اگر دستکش پوشیده باشید، اگر دستان شما هنگام لمس صفحه لمسی، تمیز نباشد یا اگر با اشیای نوک تیز یا نوک انگشتانتان روی صفحه ضربه بزنید، ممکن است صفحه لمسی دچار نقص عملکرد شود.
- ممکن است زمانی که صفحه لمسی در معرض آب یا محیط های مرطوب قرار بگیرد، درست عمل نکند.
- برای پاک کردن خطاهای موقت نرم افزار، دستگاه را دوباره راه اندازی کنید.
- مطمئن شوید نرم افزار دستگاه شما به جدیدترین نسخه به روزرسانی شده است.
- اگر صفحه لمسی خراش بردارد یا آسیب ببیند، به مرکز خدمات سامسونگ مراجعه کنید.

دستگاه گیر می کند یا خطاهای جدی می دهد

در صورتی که دستگاه گیر کند یا از کار بیفتد، ممکن است برای بازیابی عملکرد لازم باشد برنامه ها را ببندید یا باتری را خارج کرده و دوباره وارد کنید و دستگاه را روشن کنید. اگر دستگاه شما از کار افتاد یا غیرفعال شد، کلید روشن، خاموش و کلید تنظیم میزان صدا را به صورت همزمان به مدت بیش از ۷ ثانیه فشار دهید و نگه دارید تا دوباره راه اندازی شود.

اگر این کار مشکل را حل نکرد، بازنشانی داده های کارخانه را انجام دهید. در صفحه همه برنامه ها، روی **تنظیمات** ← **تهیه نسخه پشتیبان و بازنشانی** ← **بازنشانی داده کارخانه** ← **بازنشانی دستگاه** ← **حذف همه** ضربه بزنید.
قبل از اجرای بازنشانی به داده‌های کارخانه، تهیه نسخه‌های پشتیبان از تمام اطلاعات مهم ذخیره شده بر روی دستگاه را فراموش نکنید.

اگر مشکل هنوز برطرف نشده است، با مرکز خدمات سامسونگ تماس بگیرید.

تماس ها وصل نمی شوند

- مطمئن شوید که به شبکه درست تلفن همراه دسترسی دارید.
- مطمئن شوید که محدودیت تماس را برای شماره تلفن مزبور تنظیم نکرده باشید.
- مطمئن شوید که محدودیت تماس را برای شماره تلفن ورودی تنظیم نکرده باشید.

سایرین نمی توانند صدای شما را در حین تماس بشنوند

- مطمئن شوید که روی میکروفون تعبیه شده را نپوشانده باشید.
- مطمئن شوید که میکروفون نزدیک دهان شما قرار دارد.
- اگر از هدست استفاده می کنید، مطمئن شوید که اتصال آن درست است.

صدا درحین تماس تکرار می شود

میزان صدا را با فشار دادن کلید تنظیم میزان صدا تنظیم کنید یا به یک مکان دیگر بروید.

شبکه تلفن همراه یا اینترنت اغلب قطع می شوند یا اینکه کیفیت صدا پایین است

- مطمئن شوید که جلوی آنتن داخلی دستگاه را مسدود نکرده اید.
- وقتی در مناطق دارای سیگنال ضعیف یا دریافت ضعیف هستید، ممکن است ارتباط برقرار نشود. امکان دارد به دلیل وجود اشکالاتی در ایستگاه ارائه دهنده سرویس، ارتباط شما دچار مشکل شده باشد. به محل دیگری بروید و دوباره سعی کنید.
- هنگام استفاده از دستگاه درحین حرکت، امکان دارد سرویس های شبکه بی سیم به دلیل وجود اشکالاتی در شبکه ارائه دهنده سرویس غیرفعال شوند.

نماد باتری خالی است

باتری تلفن شما ضعیف است. باتری را دوباره شارژ کرده یا تعویض کنید.

باتری به درستی شارژ نمی شود (در مورد شارژرهای دارای تأیید سامسونگ)

- اطمینان حاصل کنید که شارژر به درستی متصل شده باشد.
- اگر پایانه های باتری تمیز نباشند، امکان دارد باتری به درستی شارژ نشود یا دستگاه روشن نشود. هر دو اتصال طلایی رنگ را تمیز کرده و سعی کنید باتری را دوباره شارژ کنید.
- در برخی از دستگاه ها کاربر نمی تواند باتری را تعویض کند. برای تعویض باتری، به مرکز خدمات سامسونگ مراجعه کنید.

باتری سریع تر از زمان خرید خالی می شود

- اگر باتری را در معرض دماهای بسیار سرد یا بسیار گرم قرار دهید، امکان دارد شارژ مفید کاهش یابد.
- اگر از ویژگی های پیام رسانی یا برخی از برنامه ها نظیر بازی یا اینترنت استفاده کنید، مصرف باتری افزایش می یابد.
- باتری یک ماده مصرفی است و به مرور زمان شارژ مفید آن کاهش می یابد.

دستگاه شما داغ کرده است

هنگام استفاده از برنامه هایی که به نیروی بیشتری نیاز دارند، یا استفاده از برنامه ها در دستگاه خود به مدت طولانی، ممکن است دستگاه شما گرم شود. این وضعیت عادی است و نباید تاثیری بر طول عمر یا کارکرد دستگاه شما داشته باشد.

هنگام راه اندازی دوربین، پیام های خطا ظاهر می شوند

دستگاه شما باید حافظه و نیروی باتری کافی برای راه اندازی برنامه دوربین داشته باشد. اگر هنگام راه اندازی دوربین، پیام های خطا ظاهر شدند، کارهای زیر را امتحان کنید:

- باتری را شارژ کنید یا آن را با یک باتری کاملاً شارژ شده تعویض کنید.
- با انتقال فایل ها به رایانه یا حذف فایل ها از دستگاه، مقداری از فضای حافظه را آزاد کنید.
- دستگاه را دوباره راه اندازی کنید. در صورتی که بعد از انجام این کارها همچنان برای استفاده از برنامه دوربین مشکل دارید، با مرکز خدمات سامسونگ تماس بگیرید.

کیفیت عکس پایین تر از پیش نمایش است

- بسته به محیط و تکنیک های عکسبرداری امکان دارد کیفیت عکس ها متفاوت باشد.
- اگر عکس ها را در محیط های تاریک، در شب یا فضای بسته بگیرید، امکان دارد تصویر دچار نویز شده یا وضوح آن از بین برود.

هنگام باز کردن فایل های چندرسانه ای، پیام های خطا ظاهر می شوند

اگر هنگام باز کردن فایل های چندرسانه روی دستگاه خود فایل های پخش نشدند یا با پیام های خطا روبرو شدید، کارهای زیر را امتحان کنید:

- با انتقال فایل ها به رایانه یا حذف فایل ها از دستگاه، مقداری از فضای حافظه را آزاد کنید.
- اطمینان حاصل کنید که فایل موسیقی با مدیریت حقوق دیجیتال (DRM) محافظت نشده باشد. اگر فایل موسیقی با مدیریت حقوق دیجیتال (DRM) محافظت شده است، اطمینان حاصل کنید که مجوز یا کلید مناسب را برای پخش فایل در اختیار دارید.
- اطمینان حاصل کنید که فرمت های فایل توسط دستگاه پشتیبانی می شود. اگر از یک فرمت فایل نظیر DivX یا AC3 پشتیبانی نمی‌شود، برنامه ای را نصب کنید که از آن پشتیبانی کند. برای تایید اینکه دستگاه شما از چه فرمت های فایلی پشتیبانی می کند به www.samsung.com مراجعه کنید.

- دستگاه شما از عکس ها و فیلم هایی که توسط این دستگاه گرفته شده پشتیبانی می کند. امکان دارد عکس ها و فیلم های گرفته شده توسط سایر دستگاه ها به درستی نشان داده نشود.
- دستگاه شما از فایل های چندرسانه ای که توسط ارائه دهنده سرویس شبکه یا ارائه دهنده های سایر سرویس ها مجاز هستند پشتیبانی می کند. امکان دارد برخی از محتویات رایج در اینترنت نظیر زنگ تماس، فیلم یا تصویر زمینه به درستی عمل نکنند.

یک دستگاه بلوتوث دیگر یافت نشد

- مطمئن شوید ویژگی بی سیم بلوتوث روی دستگاه شما فعال شده باشد.
- مطمئن شوید که ویژگی بی سیم بلوتوث روی دستگاهی که می خواهید به آن وصل شوید فعال باشد.
- مطمئن شوید که دستگاه شما و دستگاه بلوتوث دیگر در حداکثر محدوده برد بلوتوث (۱۰ متر) قرار دارند.

اگر نکته های بالا مشکل را رفع نکرد، با یک مرکز خدمات سامسونگ تماس بگیرید.

وقتی دستگاه را به رایانه وصل می کنید، اتصال برقرار نمی شود

- مطمئن شوید کابل USB که شما استفاده می کنید با دستگاه شما سازگار است.
- مطمئن شوید که درایور مناسب در رایانه شما نصب شده و به روزرسانی شده است.
- اگر شما کاربر Windows XP هستید، مطمئن شوید که نسخه Windows XP Service Pack 3 یا بالاتر آن روی رایانه شما نصب شده است.
- مطمئن شوید که نسخه Samsung Kies یا Windows Media Player 10 یا بالاتر روی رایانه شما نصب شده است.

دستگاه شما نمی تواند مکان فعلی را پیدا کند

امکان دارد سیگنال های GPS در برخی از مکان ها نظیر فضاهای بسته محدود شده باشند. دستگاه را تنظیم کنید تا از Wi-Fi یا شبکه تلفن همراه استفاده کند تا مکان فعلی شما را در این شرایط پیدا کند.

داده‌های ذخیره شده در دستگاه از بین رفته است

همیشه از تمام داده‌های مهم ذخیره شده در دستگاه خود نسخه پشتیبان تهیه کنید. در غیر این صورت، نمی توانید داده ها را در صورت آسیب دیدگی یا از بین رفتن بازیابی کنید. سامسونگ در قبال از دست رفتن داده‌های ذخیره شده در دستگاه مسئولیتی ندارد.

یک حفره کوچک روی بدنه خارجی دستگاه قابل مشاهده است

- این حفره یک ویژگی ضروری طراحی کارخانه است و ممکن است باعث تاب خوردن جزیی یا لرزش قطعات شود.
- به مرور زمان، اصطکاک بین قطعات ممکن است باعث گسترش اندک این حفره شود.

حق نسخه برداری

Copyright © 2015 Samsung Electronics

این دفترچه راهنما تحت حفاظت قوانین بین المللی حق نسخه برداری می باشد.

هیچ بخشی از این دفترچه راهنما نمی تواند بدون اجازه کتبی قبلی از Samsung Electronics بازتولید، توزیع، ترجمه یا به هر شکل و وسیله الکترونیکی یا مکانیکی شامل فتوکپی، ضبط، یا ذخیره در حافظه های اطلاعاتی و سیستم های بازیابی اطلاعات منتقل شود.

علایم تجاری

- سامسونگ و لوگوی سامسونگ علایم تجاری ثبت شده Samsung Electronics هستند.
- Bluetooth® علامت تجاری ثبت شده Bluetooth SIG, Inc. در سراسر جهان است.
- Wi-Fi®، Wi-Fi Protected Setup™، Wi-Fi CERTIFIED Passpoint™، Wi-Fi Direct™، Wi-Fi CERTIFIED™ و لوگوی Wi-Fi علائم تجاری ثبت شده Wi-Fi Alliance می باشند.
- سایر علایم تجاری و حق نسخه برداری ها متعلق به صاحبان خود می باشند.