



SM-P555

دفترچه راهنمای کاربر

فهرست مطالب

ابتدا این مطلب را مطالعه کنید

آغاز به کار

۷ محتویات جعبه محصول

۸ نمای کلی دستگاه

۱۰ S Pen

۱۳ استفاده از سیم کارت یا USIM کارت و باتری

۱۶ استفاده از کارت حافظه

۱۸ روشن و خاموش کردن دستگاه

۱۹ قفل کردن یا باز کردن قفل صفحه

مقدمات

۲۰ استفاده از صفحه لمسی

۲۳ چیدمان صفحه اصلی

۲۷ پنل اعلان ها

۲۹ باز کردن برنامه ها

۲۹ نصب یا حذف برنامه ها

۳۱ وارد کردن متن

۳۳ عکسبرداری از صفحه

۳۳ فایل های شخصی

۳۴ ویژگی ذخیره نیرو

قابلیت اتصال شبکه

۳۵ داده تلفن همراه

۳۵ Wi-Fi

۳۶ نقطه اتصال تلفن همراه و اتصال اینترنت

ویژگی های S Pen

۳۸ دستورات بدون لمس

۳۹ یادداشت عملکرد

۴۱ انتخاب هوشمند

۴۲ بریدن تصویر

۴۳ نوشتن روی صفحه

۴۴ S Note

۴۸ مجموعه عکس ها

۴۹ استفاده از S Pen

قابلیت های حرکتی و قابل استفاده

۵۲ فعالیت ها و حرکات

۵۳ چند پنجره ای

شخصی سازی

- ۵۸ مدیریت صفحه اصلی و صفحه برنامه ها
- ۵۹ تنظیم تصویر پس زمینه و آهنگ های زنگ
- ۶۰ تغییر روش قفل صفحه
- ۶۱ حالت خصوصی
- ۶۳ تنظیم حساب های کاربری

تلفن

- ۶۴ برقراری تماس
- ۶۵ دریافت تماس ها
- ۶۶ گزینه های در طول تماس

مخاطبین

- ۶۷ افزودن مخاطبین
- ۶۸ وارد کردن و صادر کردن مخاطبین
- ۶۸ جستجوی مخاطبین

پیام ها و ایمیل

- ۶۹ پیام ها
- ۷۰ ایمیل

دوربین

- ۷۲ تصویربرداری اصلی
- ۷۳ حالت های تصویربرداری
- ۷۵ تنظیمات دوربین

گالری

- ۷۶ مشاهده محتوا در دستگاه

برنامه ها و ویژگی های مفید

- ۷۷ S Finder
- ۷۷ تقویم
- ۷۹ اینترنت
- ۸۰ موزیک
- ۸۱ ویدئو
- ۸۲ ساعت
- ۸۴ ماشین حساب
- ۸۴ مدیر هوشمند
- ۸۵ برنامه های Google

اتصال به سایر دستگاه ها

- ۸۸ بلوتوث
- ۹۰ Wi-Fi Direct
- ۹۲ اتصال سریع
- ۹۳ SideSync 3.0
- ۱۰۰ Screen Mirroring
- ۱۰۲ چاپ از طریق دستگاه همراه

مدیر دستگاه و داده‌ها

- ۱۰۳ انتقال داده از دستگاه قبلی شما
- ۱۰۵ استفاده از دستگاه به عنوان دیسک جداشدنی
برای انتقال داده ها
- ۱۰۵ به روزرسانی دستگاه
- ۱۰۶ پشتیبان گیری یا بازگرداندن داده ها
- ۱۰۷ اجرای بازنشانی داده‌ها

تنظیمات

- ۱۰۸ درباره تنظیمات
- ۱۰۸ اتصالات
- ۱۱۱ دستگاه
- ۱۱۳ شخصی
- ۱۱۷ سیستم

عیب یابی

ابتدا این مطلب را مطالعه کنید

- لطفا قبل از استفاده از دستگاه خود برای اطمینان از استفاده ایمن و درست، این دفترچه راهنما را به دقت بخوانید.
- توضیحات بر اساس تنظیمات پیش فرض دستگاه ارائه شده اند.
 - برخی از مطالب، بسته به ناحیه ارائه دهنده سرویس یا نرم افزار، ممکن است با دستگاه شما متفاوت باشد.
 - برنامه یا محتوایی (محتوای کیفیت بالا) که حجم زیادی از CPU و RAM را اشغال می کند، بر بازدهی کلی دستگاه تاثیر می گذارد. برنامه های کاربردی که با محتویات دستگاه سر و کار دارند ممکن است بسته به مشخصات و محیط استفاده از دستگاه بدرستی کار نکنند.
 - سامسونگ در قبال مشکلات ناشی از برنامه های عرضه شده توسط شرکت های دیگر مسئولیتی ندارد.
 - سامسونگ مسئول مشکلات عملکردی یا ناسازگاری های ایجاد شده توسط تنظیمات رجیستری ویرایش شده یا نرم افزار سیستم عامل تغییر یافته نیست. اعمال تغییرات دلخواه بر روی سیستم عامل ممکن است موجب درست کار نکردن دستگاه و یا برنامه های آن شود.
 - نرم افزار، منابع صوتی، تصاویر پس زمینه عکس ها و سایر محتویات موجود در این دستگاه برای استفاده محدود مجوز دارند. استفاده از این محتویات برای مقاصد تجاری و غیره، نقض قوانین حق نسخه برداری محسوب می شود. و مسئولیت استفاده غیرقانونی از آن بر عهده کاربران ی باشد.
 - استفاده از سرویس های داده، مانند پیام رسانی، آپلود و دانلود، همگام سازی خودکار یا استفاده از سرویس های مکانی ممکن است هزینه های اضافی در برداشته باشد. برای انتقال داده های سنگین، توصیه می شود از Wi-Fi استفاده کنید.
 - برنامه های کاربردی پیش فرض که همراه دستگاه هستند، مشمول بروزرسانی بوده و ممکن است بدون اطلاع قبلی، دیگر پشتیبانی نشوند. اگر درباره برنامه های کاربردی ارائه شده همراه دستگاه سوالی دارد، با مرکز خدمات سامسونگ تماس بگیرید. در مورد برنامه های کاربردی نصب شده توسط کاربر، با ارائه دهندگان سرویس مربوط تماس بگیرید.
 - تغییر در سیستم عامل دستگاه یا نصب نرم افزارها از منابع غیررسمی، ممکن است باعث عملکرد نادرست دستگاه یا مخدوش شدن و از دست رفتن داده ها شوند. این اقدامات بر خلاف توافقنامه مجوز استفاده شما از سامسونگ بوده و ضمانتنامه شما را باطل می کند.

نمادهای راهنمایی

اخطار: وضعیت هایی که می تواند موجب آسیب دیدگی شما یا دیگران شود



هشدار: وضعیت هایی که می تواند موجب آسیب دیدن دستگاه شما یا سایر وسایل شود



نکته: نکات، ترفندهای استفاده یا سایر اطلاعات



آغاز به کار

محتویات جعبه محصول

جعبه محصول را بازبینی نمایید و مطمئن شوید اقلام زیر در آن موجود است:

- دستگاه

- راهنمای شروع سریع



- اقلام ارایه شده همراه دستگاه و هر گونه لوازم جانبی ممکن است بسته به ناحیه یا ارائه دهنده سرویس متفاوت باشند.

- اقلام ارایه شده فقط برای استفاده با این دستگاه طراحی شده اند و ممکن است با دستگاه های دیگر سازگار نباشند.

- ظاهر و مشخصات می توانند بدون اطلاع قبلی تغییر کنند.

- می توانید لوازم جانبی بیشتر را از فروشگاه سامسونگ محلی خود خریداری کنید. قبل از خرید، از سازگاری لوازم جانبی با دستگاه خود اطمینان حاصل کنید.

- فقط از لوازم جانبی مورد تایید سامسونگ استفاده کنید. استفاده از لوازم جانبی تأیید نشده ممکن است موجب عملکرد نادرست و مشکلاتی در کارکرد دستگاه شود که تحت پوشش ضمانت نامه قرار نمی گیرد.

- لوازم جانبی موجود بسته به شرکت های سازنده می تواند متغیر باشد. برای اطلاعات بیشتر درباره لوازم جانبی موجود، به وب سایت سامسونگ مراجعه کنید.

نمای کلی دستگاه

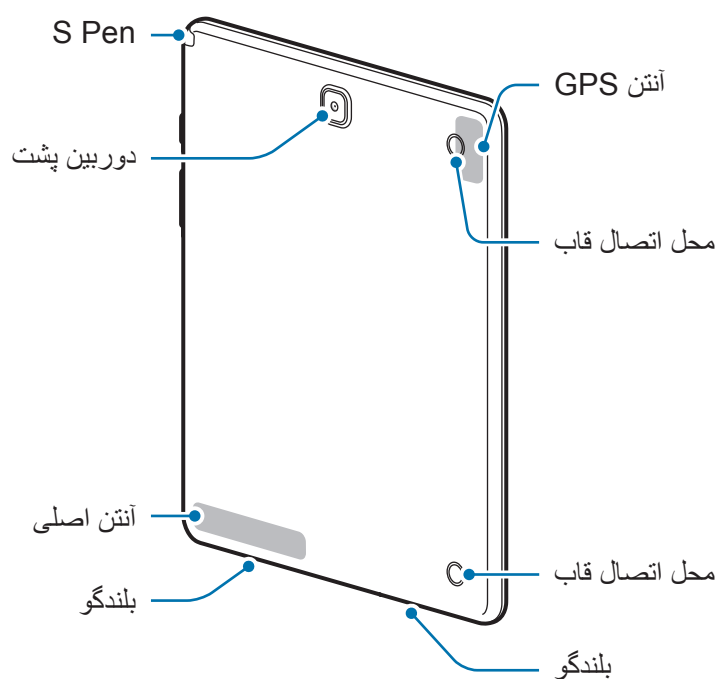
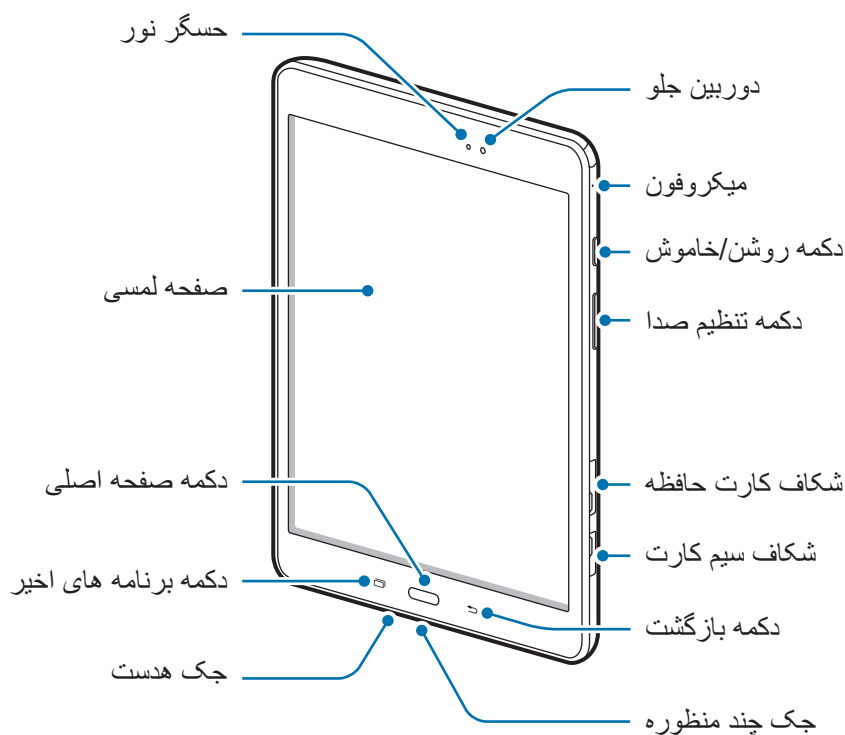



- قسمت آنتن را با دست یا اشیاء دیگر نپوشانید. این کار ممکن است باعث ایجاد مشکلات اتصال یا خالی شدن باتری شود.
- استفاده از محافظ صفحه مورد تأیید سامسونگ پیشنهاد می شود. استفاده از محافظ های صفحه تأیید نشده ممکن است باعث اختلال در عملکرد سنسورها گردند.
- از تماس آب با صفحه لمسی جلوگیری کنید. زمانی که صفحه لمسی در معرض آب یا محیط های مرطوب قرار بگیرد ممکن است درست عمل نکند.

دکمه ها

دکمه	عملکرد
	<ul style="list-style-type: none"> • فشار داده و نگه دارید تا دستگاه روشن یا خاموش شود. • فشار دهید تا صفحه روشن یا قفل شود.
	<ul style="list-style-type: none"> • ضربه بزنید تا فهرست برنامه های اخیر باز شود. • برای فعال سازی حالت تفکیک صفحه ضربه بزنید و نگه دارید.
	<ul style="list-style-type: none"> • هنگامی که صفحه قفل است فشار دهید تا صفحه روشن شود. • فشار دهید تا به صفحه اصلی بازگردید. • فشار داده و نگه دارید تا Google اجرا شود.
	<ul style="list-style-type: none"> • ضربه بزنید تا به صفحه قبلی بازگردید.
	<ul style="list-style-type: none"> • فشار دهید تا میزان صدا را تنظیم کنید.

S Pen

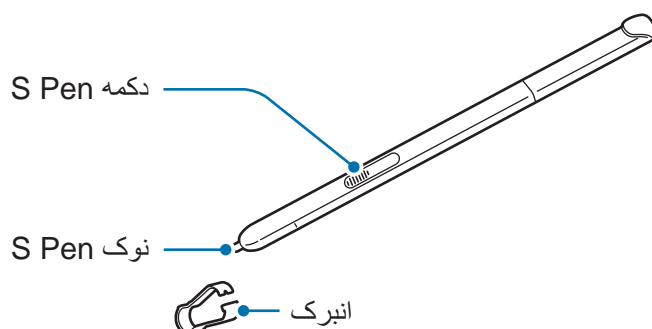

نام	عملکردها
S Pen نوک	<ul style="list-style-type: none"> • از S Pen برای نوشتن، ترسیم، یا اجرای کارکردهای لمسی روی صفحه استفاده کنید. • برای دسترسی به سایر ویژگی‌های S Pen مثل دکمه پخش بدون لمس و ویژگی مشاهده پخش بدون لمس، S Pen را بالای موارد موجود در صفحه نگه دارید.
S Pen دکمه	<ul style="list-style-type: none"> • S Pen را بالای صفحه نگه دارید و دکمه S Pen را فشار دهید تا ویژگی‌های فرمان پخش بدون لمس را نمایش دهد. • برای انتخاب موارد دلخواه، ضمن فشار دادن و نگه داشتن دکمه S Pen، S Pen را روی آن موارد بکشید.
انبرک	<ul style="list-style-type: none"> • برای تعویض نوک S Pen، آن را با استفاده از انبرک بیرون بیاورید.

بیرون آوردن S Pen

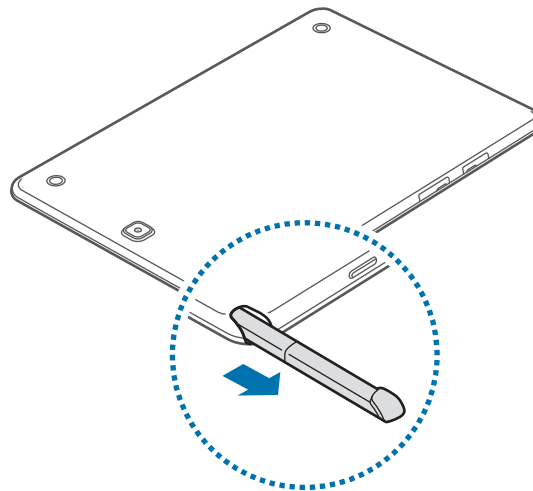

هنگام بیرون آوردن S Pen از شکاف، دستگاه دستورات بدون لمس را راه اندازی می‌کند یا ویژگی‌های فرمان پخش بدون لمس را بسته به تنظیمات جدا کردن S Pen نمایش می‌دهد. برای تغییر تنظیمات، صفحه برنامه‌ها را باز کنید و روی تنظیمات ← S Pen ← گزینه‌های جدا کردن ضربه بزنید.

تعویض نوک S Pen

اگر نوک کند شد آن را با یک نوک جدید تعویض کنید.

۱ با استفاده از انبرک نوک قلم را محکم بگیرید و بیرون بیاورید.

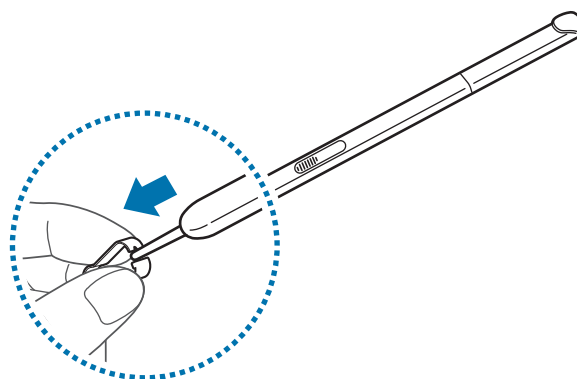

۲ یک نوک جدید را داخل S Pen قرار دهید.

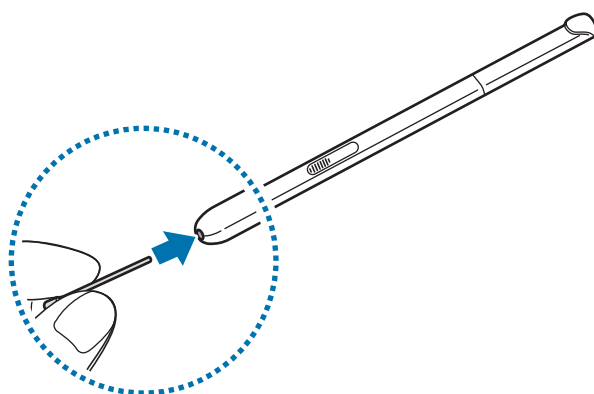

مواظب باشید با انبرک به انگشتان خود صدمه نزنید.



- از استفاده مجدد از نوک های قدیمی خودداری کنید. انجام این کار سبب ایجاد نقص در کارکرد S Pen می شود.



- هنگام وارد کردن نوک در S Pen از فشار دادن بیش از حد بر روی آن خودداری کنید.
- انتهای دایره ای شکل نوک را درون S Pen وارد نکنید. اگر مواظب نباشید، ممکن است به S Pen یا دستگاه شما آسیب وارد شود.

- اگر S Pen درست کار نمی کند، آن را به مرکز خدمات سامسونگ ببرید. برای کسب اطلاعات بیشتر درباره S Pen، از وبسایت Samsung دیدن کنید.



- اگر از S Pen با زوایای تند بر روی صفحه استفاده کنید، دستگاه ممکن است حرکات آن را تشخیص ندهد. هنگام استفاده از S Pen، از خم کردن یا وارد کردن فشار مضاعف به آن خودداری کنید.

- دکمه برنامه های اخیر و دکمه بازگشت با استفاده از S Pen قابل استفاده هستند.

استفاده از سیم کارت یا USIM کارت و باتری

نصب سیم کارت یا USIM کارت

سیم کارت ارائه شده توسط سرویس دهنده تلفن همراه را وارد کنید.

- دستگاه فقط با میکرو سیم کارت ها کار می کند.
- بعضی از سرویس های LTE بسته به ارائه دهنده سرویس ممکن است در دسترس نباشند. برای اطلاعات بیشتر درباره در دسترس بودن سرویس، با ارائه دهنده سرویس خود تماس بگیرید.



۱ درپوش شیار سیم کارت را باز کنید.

۲ سیم کارت یا USIM کارت را طوری قرار دهید که سطح طلایی رنگ آن رو به پایین باشد.

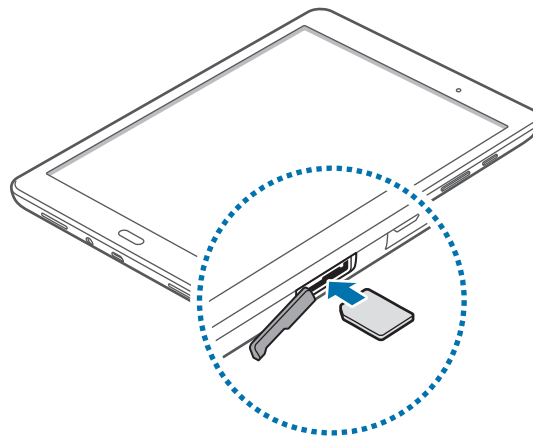

۳ سیم کارت یا USIM کارت را درون شکاف کارت حافظه فشار دهید تا در جای خود محکم شود.

- کارت حافظه را در شیار سیم کارت وارد نکنید. در صورتی که کارت حافظه در شیار سیم کارت گیر کرد، باید دستگاه خود را به مرکز خدمات سامسونگ ببرید تا کارت حافظه را خارج کنند.
- مراقب باشید تا سیم کارت یا USIM کارت خود را گم نکرده یا در اختیار دیگران قرار ندهید. سامسونگ مسئولیت هیچ گونه آسیب یا مزاحمت ناشی از کارت های گمشده یا دزدیده شده را بر عهده نمی گیرد.



۴ درپوش شیار سیم کارت را ببندید.

خارج کردن سیم کارت

۱ درپوش شیار سیم کارت را باز کنید.

۲ سیم کارت را با انگشت خود فشار دهید و سپس آن را بیرون بکشید.

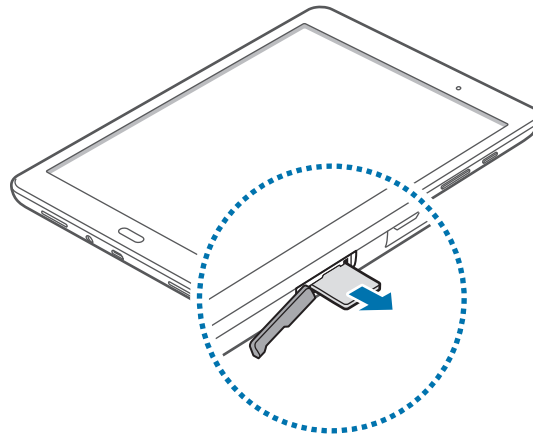

۳ درپوش شیار سیم کارت را ببندید.

شارژ کردن باتری

قبل از اولین استفاده، باتری را با استفاده از شارژر، شارژ کنید. با استفاده از کابل USB می توان باتری ها را از طریق رایانه شارژ کرد.

فقط از شارژرها و باتری ها و کابل های مورد تایید سامسونگ استفاده کنید. شارژرها یا کابل های تایید نشده ممکن است باعث انفجار باتری یا آسیب رساندن به دستگاه شوند.



- هنگامی که باتری ضعیف است، نماد باتری خالی نشان داده می شود.
- اگر باتری بطور کامل تخلیه شود، دستگاه نمی تواند بلافاصله پس از اتصال شارژر روشن شود. قبل از روشن کردن دستگاه، اجازه بدهید تا باتری تخلیه شده، چند دقیقه شارژ شود.
- استفاده هم زمان از چندین برنامه، برنامه های شبکه یا برنامه هایی که نیاز به اتصال به دستگاه دیگری دارند باعث خالی شدن سریع باتری می شود. برای اجتناب از قطع شدن از شبکه یا قطع برق در حین انتقال داده ها، همیشه پس از شارژ کامل باتری از این برنامه ها استفاده کنید.



۱ کابل USB را به آداپتور برق USB متصل کرده و سپس انتهای کابل USB را به جک چند منظوره وصل نمایید.

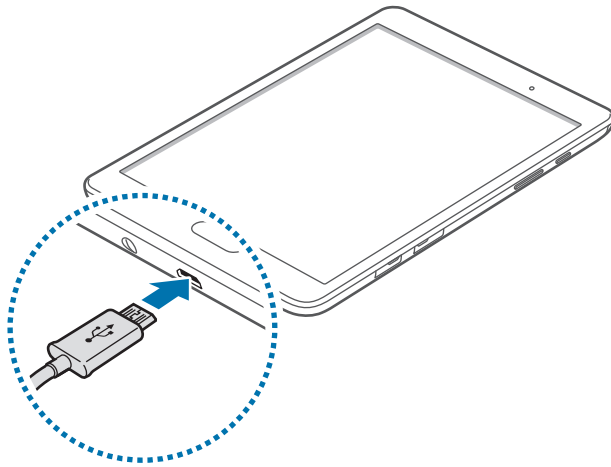

اتصال نادرست شارژر می تواند باعث آسیب رسیدن جدی به دستگاه شود. هرگونه صدمه ناشی از استفاده نادرست مشمول ضمانت نمی شود.



۲ آداپتور برق USB را به سوکت برق وصل کنید.



- وقتی دستگاه در حال شارژ شدن است، می توانید از آن استفاده کنید، اما ممکن است شارژ شدن کامل باتری، مدت زمان بیشتری طول بکشد.
- در صورت دریافت جریان برق ناپایدار در هنگام شارژ شدن دستگاه صفحه لمسی ممکن است کار نکند. در صورت بروز این مشکل، شارژر را از دستگاه جدا کنید.
- هنگام شارژ کردن، ممکن است دستگاه گرم شود. این وضعیت عادی است و نباید تأثیری بر طول عمر یا کارکرد دستگاه شما داشته باشد. اگر باتری بیشتر از حد معمول گرم شد، ممکن است شارژر، شارژ کردن را متوقف کند.
- اگر دستگاه شما درست شارژ نمی شود، دستگاه و شارژر خود را به مرکز خدمات سامسونگ ببرید.

۳ پس از شارژ کامل، دستگاه را از شارژر جدا کنید. ابتدا شارژر را از دستگاه جدا کرده و سپس آن را از سوکت برق جدا کنید.



برای صرفه جویی در مصرف برق، وقتی شارژر استفاده نمی شود آن را از برق در بیاورید. شارژر دکمه خاموش، روشن ندارد پس باید وقتی در حال استفاده نیست برای جلوگیری از اتلاف انرژی برق، آن را از سوکت برق جدا کنید. شارژر باید درحین شارژ نزدیک به پریز برق قرار گرفته و به راحتی قابل دسترس باشد.

کاهش مصرف باتری

دستگاه شما گزینه‌هایی را برای صرفه‌جویی در مصرف باتری ارائه می‌دهد. با تنظیم دلخواه این گزینه‌ها و غیرفعال کردن قابلیت‌های پس زمینه، می‌توانید در فاصله بین شارژها، مدت بیشتری از دستگاه استفاده کنید:

- با استفاده از مدیریت هوشمند، دستگاه را بهینه کنید.
- هنگامی که از دستگاه استفاده نمی‌کنید با فشار دادن دکمه روشن/خاموش، دستگاه را به حالت خواب ببرید.
- برنامه‌های غیرضروری را با استفاده از مدیر برنامه ببندید.
- ویژگی بلوتوث را غیرفعال کنید.
- ویژگی Wi-Fi را غیرفعال کنید.
- همگام‌سازی خودکار برنامه‌ها را غیرفعال کنید.
- مدت زمان نور پس زمینه را کاهش دهید.
- روشنایی صفحه را کاهش دهید.

استفاده از کارت حافظه

نصب کارت حافظه

دستگاه شما از کارت‌های حافظه تا حداکثر ۱۲۸ گیگابایت پشتیبانی می‌کند. بسته به سازنده و نوع کارت حافظه، بعضی از کارت‌های حافظه ممکن است با دستگاه شما سازگار نباشند.



- بعضی از کارت‌های حافظه ممکن است بطور کامل با دستگاه سازگار نباشند. استفاده از کارت ناسازگار ممکن است موجب آسیب دیدن دستگاه شما یا کارت حافظه شود و یا داده‌های ذخیره شده در کارت را مخدوش کند.

- هنگام وارد کردن کارت حافظه، مراقب باشید که سمت راست آن رو به بالا باشد.



- این دستگاه از سیستم فایل نوع FAT و exFAT برای کارت‌های حافظه پشتیبانی می‌کند. اگر کارت حافظه فرمت شده‌ای با ساختار فایل متفاوتی نصب کنید، دستگاه از شما می‌خواهد کارت حافظه را دوباره فرمت کنید.

- نوشتن و پاک کردن مداوم داده‌ها روی کارت‌های حافظه، طول عمر آنها را کوتاه خواهد کرد.
- هنگام نصب کردن کارت حافظه در دستگاه، فهرست راهنمای فایل‌های کارت حافظه در پوشه **فایل‌های شخصی** ← **کارت حافظه** نمایش داده می‌شود.

۱ درپوش شکاف کارت حافظه را باز کنید.

۲ کارت حافظه را در حالی که سطح طلایی رنگ آن رو به پایین قرار دارد، وارد کنید.

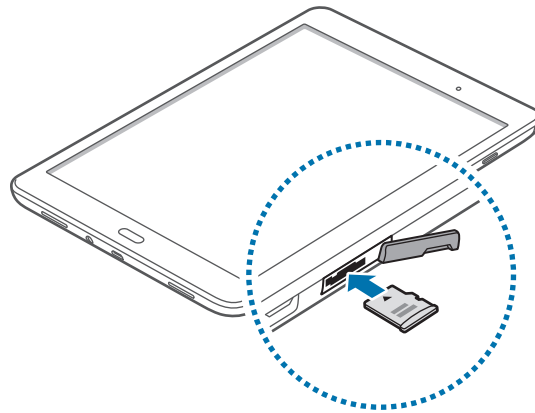

۳ کارت حافظه را درون شکاف فشار دهید تا در جای خود محکم شود.

۴ درپوش شیار کارت حافظه را ببندید.

بیرون آوردن کارت حافظه

پیش از بیرون آوردن کارت حافظه، برای ایمنی بیشتر، ابتدا ارتباط آن را از داخل با دستگاه قطع کنید. در صفحه اصلی، روی برنامه ← تنظیمات ← محل ذخیره ← جدا کردن کارت حافظه ضربه بزنید.

۱ درپوش شکاف کارت حافظه را باز کنید.

۲ کارت حافظه را فشار دهید تا کارت از دستگاه جدا شود، و سپس آن را بیرون بکشید.

۳ درپوش شیار کارت حافظه را ببندید.

هنگام انتقال یا دسترسی دستگاه به اطلاعات، کارت حافظه را خارج نکنید. این کار ممکن است باعث از دست رفتن یا مخدوش شدن داده یا آسیب دیدن کارت حافظه یا دستگاه شود. سامسونگ در قبال داده های از دست رفته به دلیل استفاده نادرست از کارت های حافظه آسیب دیده مسئولیتی ندارد.



اتصال کردن کارت حافظه

کارت حافظه فرمت شده با رایانه ممکن است با این دستگاه سازگار نباشد. کارت حافظه را روی دستگاه فرمت کنید.
در صفحه اصلی، روی برنامه ← تنظیمات ← محل ذخیره ← فرمت کردن کارت حافظه ←
فرمت کردن کارت SD ← حذف همه ضربه بزنید.

قبل از فرمت کردن کارت حافظه، تهیه نسخه‌های پشتیبان از تمام اطلاعات مهم ذخیره شده بر روی دستگاه را فراموش نکنید. ضمانت سازنده شامل از دست رفتن اطلاعات به دلیل اقدامات کاربر، نمی‌شود.



روشن و خاموش کردن دستگاه

دکمه روشن/خاموش را فشار داده و چند ثانیه نگه دارید تا دستگاه روشن شود.
هنگام روشن کردن دستگاه برای اولین بار یا پس از بازگرداندن به تنظیمات کارخانه‌ای، از دستورالعمل‌های روی صفحه برای راه‌اندازی دستگاهتان پیروی کنید.
برای خاموش کردن دستگاه، دکمه روشن/خاموش را فشار داده و نگه دارید و روی خاموش کردن ضربه بزنید.
در مناطقی که استفاده از دستگاه‌های بی سیم ممنوع است، مانند هواپیماها و بیمارستان‌ها، از همه هشدارها و دستورات ارائه شده توسط کارکنان مجاز پیروی کنید.



قفل کردن یا باز کردن قفل صفحه

فشار دادن دکمه روشن/خاموش، صفحه را خاموش می‌کند و آن را قفل می‌کند. همچنین، در صورتی که دستگاه برای مدت مشخصی استفاده نشود، صفحه خاموش شده و به صورت خودکار قفل می‌شود.

برای باز کردن قفل صفحه، دکمه روشن/خاموش یا دکمه صفحه اصلی را فشار دهید و در داخل ناحیه باز کردن قفل صفحه انگشتان را در جهت دلخواه بکشید.

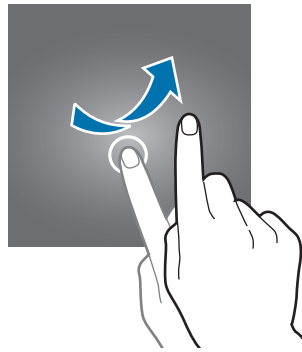

می‌توانید رمز باز کردن قفل صفحه را تغییر دهید. برای کسب اطلاعات بیشتر، به [تغییر روش قفل صفحه](#) مراجعه کنید.

مقدمات

استفاده از صفحه لمسی

- از تماس صفحه لمسی با سایر دستگاه های برقی جلوگیری کنید. تخلیه الکترونیکی ممکن است موجب از کار افتادن صفحه لمسی شود. 
- برای جلوگیری از آسیب دیدن صفحه لمسی، با اشیاء تیز ضربه نزنید یا با نوک انگشتان به آن فشار زیادی وارد نکنید.
- دستگاه ممکن است دستورهای لمسی وارد شده در لبه های خارجی صفحه را شناسایی نکند.
- قرار دادن صفحه لمسی در وضعیت آماده به کار برای مدت طولانی ممکن است باعث تغییر تصویر (سیاه شدن صفحه) یا تار شدن تصویر شود. وقتی از دستگاه استفاده نمی کنید صفحه لمسی را خاموش کنید.



ضربه زدن

برای باز کردن یک برنامه، انتخاب گزینه ای در فهرست، فشار دادن دکمه ای بر صفحه یا نوشتن از طریق صفحه کلید لمسی با انگشت یا S Pen روی آن ضربه بزنید.

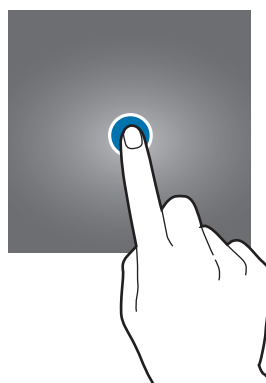
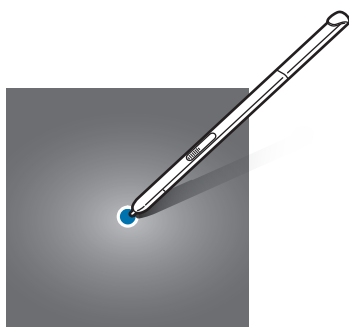

ضربه زدن و نگه داشتن

بر روی یک گزینه ضربه بزنید و بیش از ۲ ثانیه نگه دارید تا به گزینه‌های موجود دسترسی پیدا کنید.

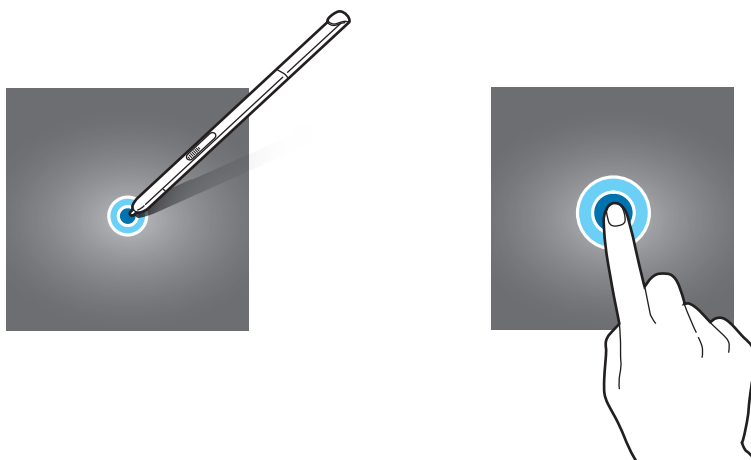

کشیدن

برای جابجایی یک گزینه، به آن ضربه بزنید و نگه دارید و آن را به مکان مورد نظر بکشید.

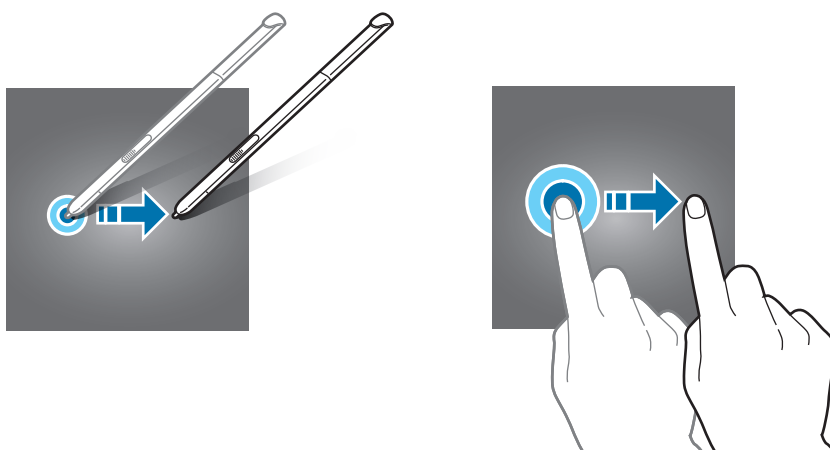

دو ضربه زدن

روی صفحه وب یا تصویر دو ضربه بزنید تا بزرگنمایی شود. برای بازگشت همین کار را تکرار کنید.

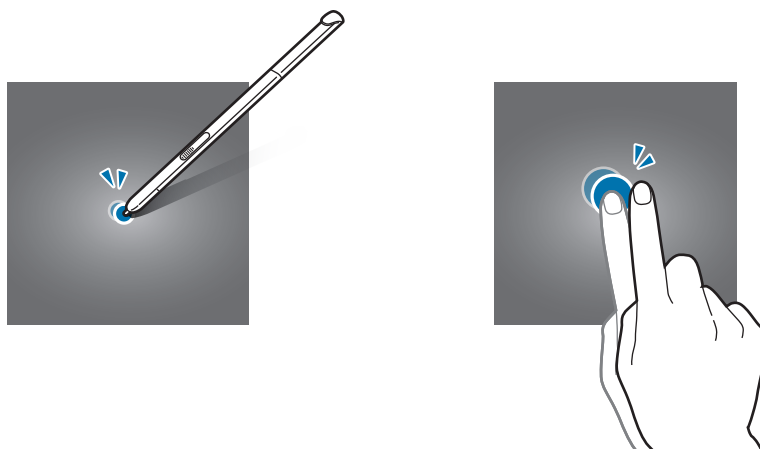

حرکت سریع دست

در صفحه اصلی یا صفحه برنامه ها برای مشاهده پنل دیگر، دست را بر روی صفحه سریع به چپ یا راست ببرید. برای حرکت در یک صفحه وب یا یک لیست مانند فهرست مخاطبین، با انگشتان آنها را سریع به بالا یا پایین بکشید.

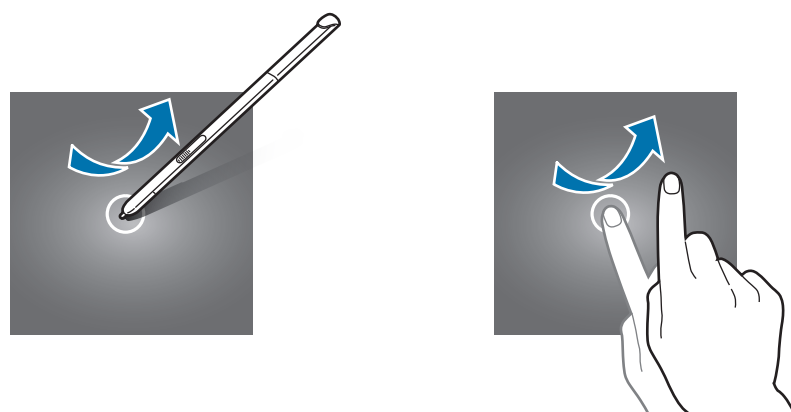

دور کردن و نزدیک کردن انگشت ها

روی صفحه وب، نقشه یا تصویر انگشت ها را (از هم) دور کنید تا بخشی از آن بزرگنمایی شود. انگشت ها را به هم نزدیک کنید تا از حالت بزرگنمایی خارج شوید.



چیدمان صفحه اصلی

صفحه اصلی

صفحه اصلی نقطه شروع برای دسترسی به همه ویژگی‌های دستگاه است. ویجت‌ها، میانبرها به برنامه‌ها و غیره در این صفحه نشان داده می‌شود. ویجت‌ها برنامه‌های کاربردی کوچکی هستند که عملکردهای برنامه‌های خاص را برای ارائه اطلاعات و دسترسی آسان در صفحه اصلی اجرا می‌کنند.

برای مشاهده سایر پنل‌ها، به سمت چپ یا راست بروید یا روی نشانگر پایین صفحه ضربه بزنید. برای تنظیمات دلخواه صفحه اصلی، به مدیریت صفحه اصلی مراجعه کنید.



گزینه های صفحه اصلی

برای دسترسی به گزینه‌های موجود، در صفحه اصلی، روی یک ناحیه خالی ضربه بزنید و نگه دارید، یا دو انگشت خود را به هم نزدیک کنید.

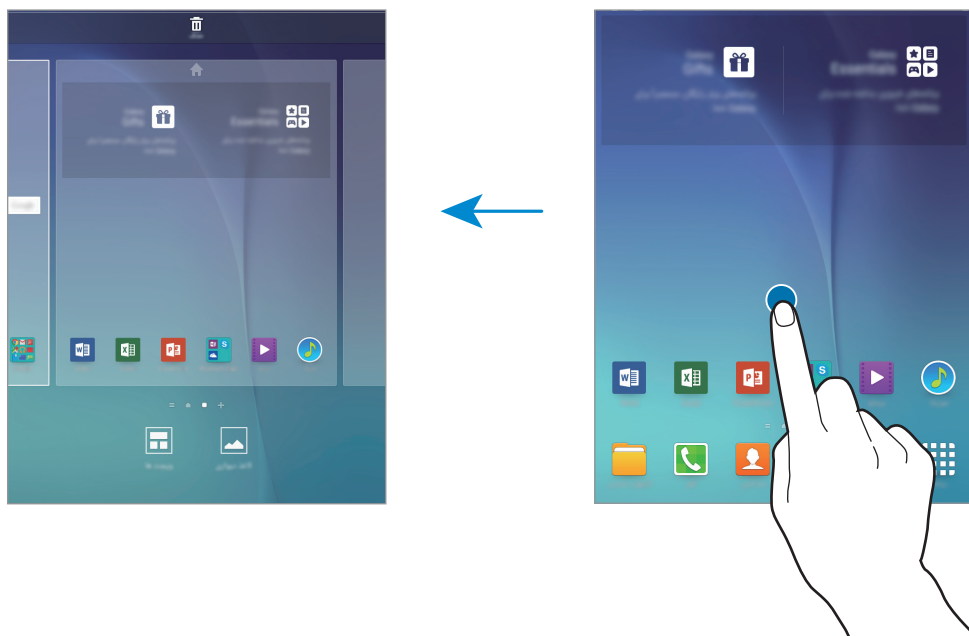

صفحه برنامه ها

صفحه برنامه‌ها، نمادهای همه برنامه‌ها، از جمله برنامه‌های جدید نصب شده را نشان می‌دهد. در صفحه اصلی، روی **برنامه‌ها** ضربه بزنید تا صفحه برنامه‌ها باز شود. برای مشاهده سایر پنل‌ها، به سمت چپ یا راست بروید یا یک نشانگر صفحه را از پایین صفحه انتخاب کنید. برای تنظیمات دلخواه صفحه برنامه‌ها، به **مدیریت صفحه برنامه‌ها** مراجعه کنید.



نمادهای نشانگر

نمادهای نشانگر در نوار وضعیت بالای صفحه نشان داده می‌شوند. رایج ترین نمادها در جدول زیر فهرست شده اند.

ممکن است نوار وضعیت در بالای صفحه برخی از برنامه‌ها نمایان نشود. برای نمایان شدن نوار وضعیت، از بالای صفحه به سمت پایین بکشید.



نماد	معنا
	سیگنال وجود ندارد
	قدرت سیگنال
	رومینگ (خارج از منطقه معمول سرویس)
	اتصال به شبکه GPRS
	اتصال به شبکه EDGE
	اتصال به شبکه UMTS
	اتصال به شبکه HSDPA
	اتصال به شبکه HSPA+
	اتصال به شبکه LTE
	Wi-Fi متصل است
	بلوتوث فعال شد
	GPS فعال شد
	در حال تماس
	تماس بی پاسخ
	همگام شده با وب
	پیام متنی یا چندرسانه ای جدید
	هشدار فعال شد
	S Pen جدا شده
	حالت بی صدا فعال شد
	حالت لرزاننده فعال شد
	حالت پرواز فعال شد
	خطا رخ داد یا توجه لازم است
	باتری ضعیف است

پنل اعلان ها

استفاده از پنل اعلان ها

هنگام دریافت اعلان‌های جدیدی نظیر پیام‌ها یا تماس‌های بی‌پاسخ، نمادهای نشانگر در نوار وضعیت نمایان می‌شوند. برای مشاهده اطلاعات بیشتر درباره نمادها، پنل اعلان‌ها را باز کنید و جزئیات را ببینید. برای باز کردن پنل اعلان‌ها، نوار وضعیت را به سمت پایین بکشید. برای بستن پنل اعلان‌ها، نوار را از پایین صفحه به سمت بالا بکشید.

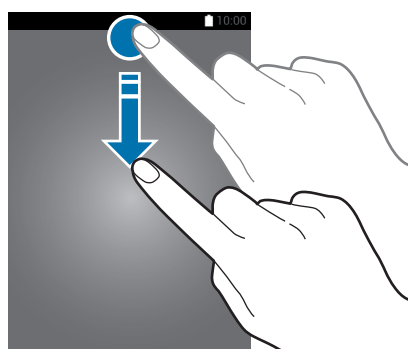

از عملکردهای زیر می‌توانید در پنل اعلان‌ها استفاده کنید.



تغییر ترتیب دکمه‌های تنظیم سریع

برای تغییر دادن ترتیب دکمه‌های تنظیم سریع روی پنل اعلان‌ها، روی **ویرایش** ضربه بزنید، روی یک مورد ضربه بزنید و نگه دارید، گزینه مورد نظر را به مکان دیگری بکشید، و سپس روی **انجام شد** ضربه بزنید.

استفاده از دکمه‌های تنظیم سریع

برخی از ویژگی‌ها را می‌توانید در پنل اعلان‌ها فعال یا غیرفعال کنید. روی گزینه‌های زیر ضربه بزنید تا آنها را فعال یا غیرفعال کنید. اگر روی دکمه‌ای ضربه بزنید و نگه دارید، می‌توانید جزئیات بیشتری را برای تنظیمات مشاهده کنید.

- **Wi-Fi:** برای کسب اطلاعات بیشتر، به **Wi-Fi** مراجعه کنید.
- **مکان:** ویژگی GPS را فعال یا غیرفعال کنید.
- **صدا / لرزش / حالت سکوت:** یک حالت صدا را انتخاب کنید.
- **چرخش صفحه:** هنگام چرخاندن دستگاه، به سیستم عامل اجازه چرخش را بدهید یا از چرخش آن جلوگیری کنید.

بعضی برنامه‌ها اجازه چرخش صفحه را نمی‌دهند.



- **بلوتوث:** برای کسب اطلاعات بیشتر، به **بلوتوث** مراجعه کنید.
- **داده تلفن همراه:** برای اطلاعات بیشتر به **استفاده از داده** یا **شبکه‌های تلفن همراه** مراجعه کنید.
- **صرفه جویی در مصرف انرژی:** برای کسب اطلاعات بیشتر، به **ویژگی ذخیره نیرو** مراجعه کنید.
- **حالت پرواز:** برای کسب اطلاعات بیشتر، به **حالت پرواز** مراجعه کنید.
- **مزاحم نشوید:** حالت مسدود کردن را فعال یا غیرفعال کنید. در حالت مسدود کردن، دستگاه اعلان‌ها را مسدود می‌کند. برای مسدود کردن اعلان‌های مورد نظر روی **تنظیمات** → **صداها و اعلان‌ها** → **مزاحم نشوید** ضربه بزنید.
- **حالت مطالعه:** حالت مطالعه را فعال یا غیرفعال کنید. در حالت مطالعه، دستگاه از چشمان شما هنگام مطالعه در شبمراقبت می‌کند.
- **ذخیره بیشتر نیرو:** برای کسب اطلاعات بیشتر، به **حالت ذخیره نیرو** بیشتر مراجعه کنید.
- **اتصال همراه:** برای کسب اطلاعات بیشتر، به **نقطه اتصال تلفن همراه و اتصال اینترنت** مراجعه کنید.
- **پایداری هوشمند:** هنگامی که این ویژگی را فعال می‌کنید، صفحه تا زمانی که به آن نگاه می‌کنید روشن می‌ماند.
- **حالت خصوصی:** برای کسب اطلاعات بیشتر، به **حالت خصوصی** مراجعه کنید.
- **Screen Mirroring:** برای کسب اطلاعات بیشتر، به **Screen Mirroring** مراجعه کنید.
- **همگام سازی:** هنگامی که این ویژگی را فعال می‌کنید، دستگاه به صورت خودکار برنامه‌هایی مانند تقویم یا ایمیل را همگام‌سازی می‌کند.

باز کردن برنامه‌ها

در صفحه اصلی یا صفحه برنامه ها نماد یک برنامه را انتخاب کنید تا باز شود.
برای باز کردن فهرستی از برنامه های استفاده شده اخیر روی  ضربه بزنید و نماد یک برنامه را برای باز کردن انتخاب نمایید.

بستن برنامه

روی  ضربه بزنید و نماد یک برنامه را به سمت چپ یا راست بکشید تا بسته شود. برای بستن همه برنامه های در حال اجرا، روی **بستن همه** ضربه بزنید.

نصب یا حذف برنامه‌ها

برنامه های Samsung Galaxy

از این برنامه برای خریداری و دانلود برنامه‌ها استفاده کنید.
در صفحه برنامه ها روی **Galaxy Apps** ضربه بزنید.

این برنامه کاربردی ممکن است بسته به ارائه دهنده سرویس یا منطقه شما، موجود نباشد.



نصب برنامه های کاربردی

برنامه ها را بر حسب طبقه بندی‌شان مرور کنید یا برای جستجوی یک کلید واژه روی **جستجو** ضربه بزنید.
یک برنامه را برای مشاهده اطلاعات آن انتخاب کنید. برای دانلود برنامه‌های رایگان، روی **نصب** ضربه بزنید.
برای خریداری و دانلود برنامه‌های غیررایگان، روی دکمه ای که نشان دهنده قیمت برنامه است ضربه بزنید.

برای تغییر تنظیمات به‌روزرسانی خودکار، روی  **تنظیمات** ← به **روزرسانی خودکار برنامه ها** ضربه بزنید و سپس یک گزینه را انتخاب کنید.



فروشگاه Play

از این برنامه برای خریداری و دانلود برنامه‌ها استفاده کنید.

در صفحه برنامه‌ها روی **فروشگاه Play** ضربه بزنید.

نصب برنامه‌های کاربردی

برنامه‌ها را بر حسب طبقه‌بندی‌شان مرور کنید یا برای جستجوی یک کلید واژه روی **Q** ضربه بزنید.

یک برنامه را برای مشاهده اطلاعات آن انتخاب کنید. برای دانلود برنامه‌های رایگان، روی **نصب** ضربه بزنید. برای خریداری و دانلود برنامه‌های غیررایگان، روی قیمت ضربه بزنید و دستورالعمل‌های روی صفحه را دنبال نمایید.

برای تغییر تنظیمات به‌روزرسانی خودکار، روی **≡** ← **تنظیمات** ← به روزرسانی خودکار برنامه‌ها ضربه بزنید و سپس یک گزینه را انتخاب کنید.



مدیریت برنامه‌ها

حذف یا غیرفعال کردن برنامه‌ها

برای غیرفعال کردن برنامه‌های پیش‌فرض، صفحه برنامه‌ها را باز کنید و روی **ویرایش** ضربه بزنید. **⊖** روی برنامه‌هایی که می‌توانید غیرفعال کنید نمایان می‌شود. یک برنامه را انتخاب کنید و روی **غیرفعال کردن** ← **انجام شد** ضربه بزنید.

برای حذف نصب برنامه‌های دانلود شده، صفحه برنامه‌ها را باز کنید و روی **ویرایش** ← **⊖** ← **لغو نصب** ← **انجام شد** ضربه بزنید. همچنین، می‌توانید در صفحه برنامه‌ها روی **تنظیمات** ← **برنامه‌ها** ← **مدیر برنامه‌ها** ضربه بزنید، یک برنامه را انتخاب کنید و سپس روی **لغو نصب** ضربه بزنید.

فعال سازی برنامه‌ها

می‌توانید در صفحه برنامه‌ها روی **تنظیمات** ← **برنامه‌ها** ← **مدیر برنامه‌ها** ضربه بزنید، به **غیر فعال شد** بروید، یک برنامه را انتخاب کنید و سپس روی **فعال کردن** ضربه بزنید.

- غیرفعال کردن برنامه‌ها: برنامه‌های پیش‌فرض انتخابی که قابل حذف کردن از دستگاه نیستند را غیرفعال کنید. نمی‌توانید از برنامه‌های غیرفعال استفاده نمایید.
- حذف برنامه‌ها: برنامه‌های دانلود شده را حذف کنید.



وارد کردن متن

چیدمان صفحه کلید

هنگامی که متنی را برای ارسال پیام، نوشتن یادداشت و موارد دیگر وارد می کنید، یک صفحه کلید به صورت خودکار نمایان می شود.

ورود متن در بعضی از زبان ها پشتیبانی نمی شود. برای وارد کردن متن، باید زبان ورودی را به یکی از زبان های پشتیبانی شده تغییر دهید.

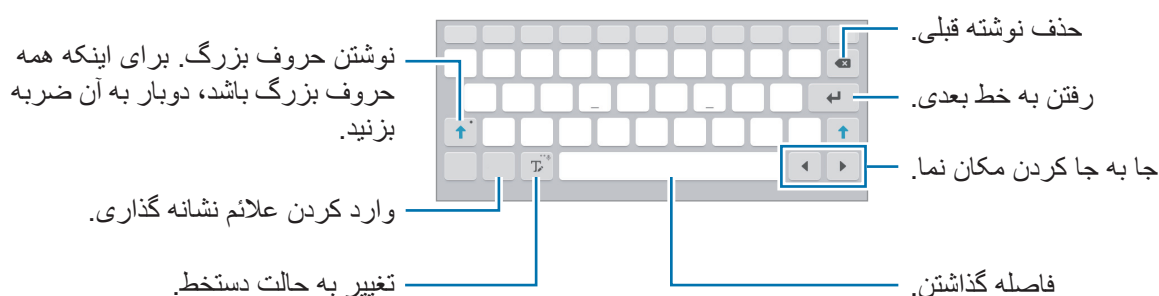

تغییر دادن زبان متن

روی **T** ضربه بزنید و نگه دارید، روی **⚙** ← **انتخاب زبان های ورودی** ضربه بزنید، و سپس زبان های مورد نظر برای استفاده را انتخاب کنید. اگر دو یا چند زبان را انتخاب کنید، می توانید با کشیدن کلید فاصله به سمت چپ یا راست، زبان ها را تغییر دهید.

استفاده از عملکردهای دیگر صفحه کلید

برای استفاده از عملکردهای متفاوت، روی **T** ضربه بزنید و نگه دارید. بسته به آخرین عملکردی که استفاده شده، ممکن است نمادهای دیگری به جای نماد **T** ظاهر شوند.

• **🎤** : وارد کردن متن از طریق صدا.

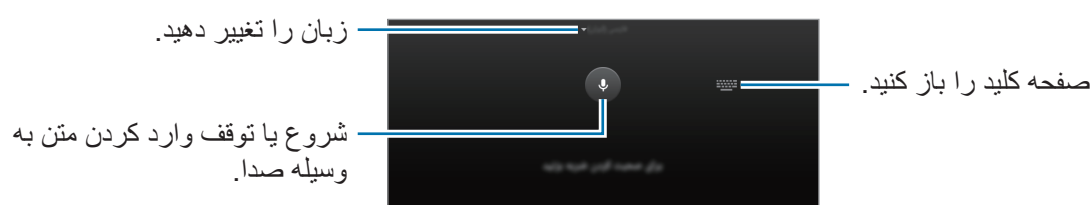

• T : تغییر به حالت دست نویس.

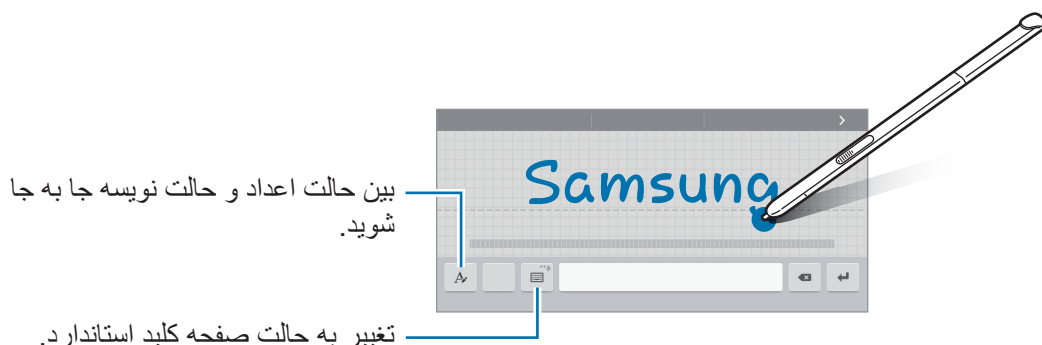

این ویژگی ممکن است بسته به ارائه دهنده سرویس یا منطقه شما، موجود نباشد.



- : افزودن یک مورد از کلیپ بورد. 📋
- : افزودن صورتک ها. 😊
- : جابجایی به صفحه کلید شناور یا شکافته. ⌨
- : تغییر تنظیمات صفحه کلید. ⚙

کپی کردن و جایگذاری

- ۱ روی متن ضربه بزنید و نگه دارید.
- ۲ برای انتخاب متن مورد نظر، یا 🟢 یا 🟡 را بکشید یا برای انتخاب کل متن، روی **انتخاب همه** ضربه بزنید.
- ۳ روی **کپی** یا **بریدن** ضربه بزنید. متن انتخاب شده در کلیپ بورد کپی می شود.
- ۴ مکان نما را در محل مورد نظر برای وارد کردن متن قرار دهید و روی 🟢 یا 🟡 ضربه بزنید. برای جایگذاری متنی که قبلاً کپی کرده اید، روی 🟢 یا 🟡 ضربه بزنید و متن را انتخاب کنید.

عکسبرداری از صفحه

هنگامی که از دستگاه استفاده می‌کنید از صفحه نمایش عکس بگیرید.

دکمه صفحه اصلی و دکمه روشن/خاموش را به صورت همزمان فشار داده و نگه دارید. می‌توانید تصاویر گرفته شده را در **گالری** مشاهده کنید. پس از گرفتن عکس از صفحه، می‌توانید تصویر را ویرایش کنید و آن را با دیگران به اشتراک بگذارید.

همچنین می‌توانید با روش‌های دیگری از صفحه نمایش عکس بگیرید. برای کسب اطلاعات بیشتر، به **حرکت کف دست برای عکسبرداری** مراجعه کنید.

هنگام استفاده از بعضی برنامه‌های کاربردی، عکسبرداری صفحه ممکن نیست.



فایل‌های شخصی

از این برنامه برای دسترسی به فایل‌های مختلفی که در دستگاه یا مکان‌های دیگری مانند سرویس‌های ذخیره‌سازی ابری ذخیره شده، استفاده کنید.

در صفحه برنامه‌ها روی **فایل‌های شخصی** ضربه بزنید.



ویژگی ذخیره نیرو

حالت ذخیره نیرو

با محدود کردن عملکردهای دستگاه، نیروی باتری را ذخیره کنید.

در صفحه برنامه ها، روی **تنظیمات** ← **باتری** ← **حالت ذخیره نیرو** ضربه بزنید و سپس روی کلید ضربه بزنید تا فعال شود.

وقتی نیروی باتری باقیمانده به سطح از پیش تنظیم شده می رسد، برای فعال شدن خودکار حالت ذخیره نیرو، روی **شروع ذخیره نیرو** ضربه بزنید و یک گزینه را انتخاب کنید.

حالت ذخیره نیروی بیشتر

از این حالت برای افزایش میزان کارکرد باتری دستگاه استفاده کنید. در حالت ذخیره نیروی بیشتر، دستگاه موارد زیر را انجام می دهد:

- برنامه های موجود را فقط محدود به برنامه های ضروری و منتخب کنید.
- اتصال داده های تلفن همراه را در زمان خاموش بودن صفحه، غیرفعال می کند.
- ویژگی های Wi-Fi و بلوتوث را غیرفعال می کند.

در صفحه برنامه ها، روی **تنظیمات** ← **باتری** ← **حالت ذخیره نیروی بیشتر** ضربه بزنید، سپس روی کلید ضربه بزنید تا فعال شود.

برای افزودن یک برنامه در صفحه اصلی، روی **+** ضربه بزنید و برنامه ای را انتخاب کنید.

برای حذف یک برنامه از صفحه اصلی، روی **بیشتر** ← **حذف** ضربه بزنید، یک برنامه دارای **⊖** را انتخاب کنید و سپس روی **انجام شد** ضربه بزنید.

برای تغییر تنظیمات حالت ذخیره نیروی بیشتر، مانند اتصال اینترنت یا صدا، روی **بیشتر** ← **تنظیمات** ضربه بزنید.

برای غیرفعال کردن ویژگی ذخیره نیروی بیشتر، روی **بیشتر** ← **غیرفعال کردن ذخیره نیروی بیشتر** ضربه بزنید.

زمان استفاده باقیمانده نشانگر زمان باقیمانده قبل از تمام شدن نیروی باتری است. زمان استفاده ممکن است بسته به تنظیمات دستگاه و شرایط کارکرد متفاوت باشد.



قابلیت اتصال شبکه

داده تلفن همراه

برای استفاده از اینترنت یا اشتراک گذاری فایل های رسانه ای با دستگاه های دیگر، دستگاه را به شبکه تلفن همراه متصل کنید. برای اطلاع از سایر گزینه ها، به **استفاده از داده** مراجعه کنید.

در صفحه برنامه ها، روی **تنظیمات** ← **استفاده از داده** ضربه بزنید و سپس روی **کلید داده تلفن همراه** ضربه بزنید تا فعال شود.

Wi-Fi

دستگاه را به یک شبکه Wi-Fi وصل کنید تا از اینترنت استفاده کنید یا فایل های رسانه ای را با سایر دستگاه ها به اشتراک بگذارید. برای اطلاع از سایر گزینه ها، به **Wi-Fi** مراجعه کنید.

- دستگاه شما از فرکانس ناهماهنگ استفاده می کند و برای استفاده در همه کشورهای اروپایی در نظر گرفته شده است. WLAN را می توان در سراسر اتحادیه اروپا بدون محدودیت در فضاهای داخلی به کار برد، ولی نمی توان از آن در فضاهای بیرونی استفاده کرد.
- در صورت عدم استفاده، Wi-Fi را خاموش کنید تا در مصرف باتری صرفه جویی شود.



۱ در صفحه برنامه ها، روی **تنظیمات** ← **Wi-Fi** ضربه بزنید و سپس روی **کلید ضربه بزنید تا فعال شود**.

۲ یک شبکه را از لیست Wi-Fi انتخاب کنید. شبکه هایی که به کلمه عبور نیاز دارند، با علامت قفل ظاهر می شوند.

۳ روی **اتصال** ضربه بزنید.

هنگامی که دستگاه به یک شبکه Wi-Fi متصل است، هر بار که این شبکه در دسترس باشد، بدون نیاز به وارد کردن رمز عبور، دستگاه دوباره به آن شبکه وصل می شود. برای جلوگیری از اتصال خودکار دستگاه به شبکه، آن را از لیست شبکه ها انتخاب کنید و روی **فراموش کن** ضربه بزنید.



نقطه اتصال تلفن همراه و اتصال اینترنت

درباره تترینگ و نقطه های اتصال تلفن همراه

در صورت اتصال به اینترنت، از این ویژگی برای به اشتراک گذاری اتصال داده تلفن همراه خود با رایانه‌ها و سایر دستگاه‌ها استفاده کنید. اتصالات می‌توانند از طریق Wi-Fi یا USB و یا بلوتوث برقرار شوند.

استفاده از این سرویس ممکن است هزینه های جانبی در پی داشته باشد.



استفاده از نقطه اتصال تلفن همراه

از دستگاه خود به عنوان یک نقطه اتصال تلفن همراه برای اشتراک گذاری اتصال داده‌های تلفن همراه با سایر دستگاه‌ها استفاده کنید.

۱ در صفحه برنامه ها روی تنظیمات ← نقطه اتصال تلفن همراه و اتصال اینترنت ← نقطه اتصال تلفن همراه ضربه بزنید.

۲ روی کلید ضربه بزنید تا فعال شود.

- در نوار وضعیت نمایان می‌شود. دستگاه های دیگر می‌توانند دستگاه شما را در لیست شبکه های Wi-Fi پیدا کنند.

- برای تنظیم رمز عبور برای نقطه اتصال تلفن همراه، روی بیشتر ← پیکربندی نقطه اتصال تلفن همراه ضربه بزنید و سطح امنیت را انتخاب کنید. سپس یک رمز عبور وارد کرده و روی ذخیره ضربه بزنید.

۳ در صفحه دستگاه دیگر، به جستجوی دستگاه خود بپردازید و آن را از فهرست شبکه‌های Wi-Fi انتخاب کنید.

۴ در دستگاه متصل، از اتصال داده‌های تلفن همراه دستگاه برای دسترسی به اینترنت استفاده کنید.

اتصال به اینترنت با بلوتوث

اتصال داده تلفن همراه دستگاه را از طریق بلوتوث با دستگاه های دیگر به اشتراک بگذارید. مطمئن شوید که رایانه متصل از ویژگی بلوتوث پشتیبانی می کند.

۱ دستگاهتان را از طریق بلوتوث با دستگاه دیگر جفت کنید. برای کسب اطلاعات بیشتر، به **جفت کردن با سایر دستگاه های بلوتوث** مراجعه کنید.

۲ در صفحه برنامه های دستگاهتان، روی **تنظیمات** ← **نقطه اتصال تلفن همراه و اتصال اینترنت ضربه بزنید**.

۳ روی **کلید اشتراک گذاری اینترنت با بلوتوث** ضربه بزنید تا فعال شود.

۴ در دستگاه متصل، صفحه تنظیمات بلوتوث را باز کنید، روی **⚙️** ← **دسترسی به اینترنت ضربه بزنید**.
⚡ پس از متصل شدن دو دستگاه، در نوار وضعیت ظاهر می شود.

۵ در دستگاه متصل، از اتصال داده های تلفن همراه دستگاه برای دسترسی به اینترنت استفاده کنید.

روش های اتصال ممکن است بسته به دستگاه های متصل متفاوت باشند.



اتصال به اینترنت از طریق USB

اتصال داده تلفن همراه دستگاه را از طریق کابل USB با دستگاه های دیگر به اشتراک بگذارید.

۱ در صفحه برنامه ها روی **تنظیمات** ← **نقطه اتصال تلفن همراه و اتصال اینترنت ضربه بزنید**.

۲ دستگاه خود را از طریق کابل USB به رایانه وصل کنید.

۳ روی **کلید اتصال USB** ضربه بزنید تا فعال شود.

⚡ پس از متصل شدن دو دستگاه، در نوار وضعیت ظاهر می شود.

۴ در رایانه، از اتصال داده های تلفن همراه دستگاه خود استفاده کنید.

ویژگی‌های S Pen

دستورات بدون لمس

S Pen را از شکاف بیرون بیاورید، یا S Pen را بالای هر قسمتی از صفحه نگه دارید و دکمه S Pen را فشار دهید تا به چهار ویژگی مفید دسترسی پیدا کنید.

اگر این ویژگی فعال نبود، صفحه برنامه‌ها را باز کنید، روی **تنظیمات** ← **S Pen** ← **دستورات بدون لمس** ضربه بزنید، و سپس روی **کلید دستورات بدون لمس** ضربه بزنید تا فعال شود.



با ویژگی‌های فرمان پخش بدون لمس، می‌توانید کارهای مختلفی را انجام دهید.

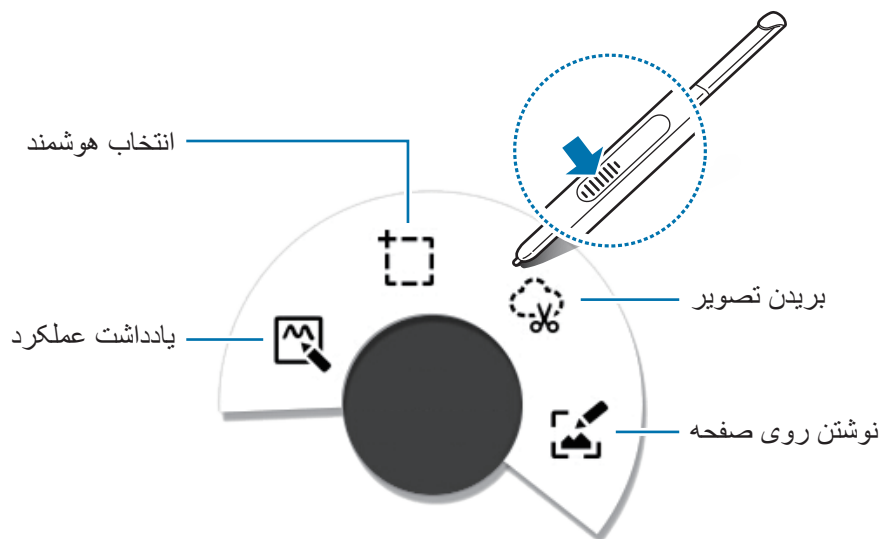

- **یادداشت عملکرد:** یادداشت‌ها را به سرعت بنویسید و اقدامات را به آنها ربط دهید. می‌توانید پیام‌ها را ارسال کنید، در شبکه جهانی جستجو کنید، و غیره. برای کسب اطلاعات بیشتر، به **یادداشت عملکرد** مراجعه کنید.
- **انتخاب هوشمند:** محتوای مورد نظر را به سرعت جمع‌آوری کنید. برای کسب اطلاعات بیشتر، به **انتخاب هوشمند** مراجعه کنید.
- **بریدن تصویر:** دور قسمتی که مایل به ذخیره یا به اشتراک گذاری آن هستید خط بکشید. برای کسب اطلاعات بیشتر، به **بریدن تصویر** مراجعه کنید.
- **نوشتن روی صفحه:** بر روی عکس‌های گرفته شده از صفحه نمایش (اسکرین شات) یادداشت بنویسید، آن‌ها را ویرایش کنید، و بعد به اشتراک بگذارید. برای کسب اطلاعات بیشتر، به **نوشتن روی صفحه** مراجعه کنید.

یادداشت عملکرد

صفحه یادداشت عملکرد را باز کنید و یادداشت‌هایی را به منظور انجام اقدامات مختلف با استفاده از اطلاعات نوشته شده یا ترسیم شده ایجاد کنید.

۱ در پنل فرمان پخش بدون لمس، روی **یادداشت عملکرد** ضربه بزنید.

۲ یادداشتی را بنویسید یا ترسیم کنید.

۳ روی  ضربه بزنید.

کل یادداشت انتخاب خواهد شد. اگر مایل به استفاده از بخش خاصی از اطلاعات یادداشت باشید، برای انصراف از انتخاب کل یادداشت، روی قسمت بیرونی حیطه انتخاب شده ضربه بزنید و سپس دور اطلاعات مورد نظر خط بکشید.

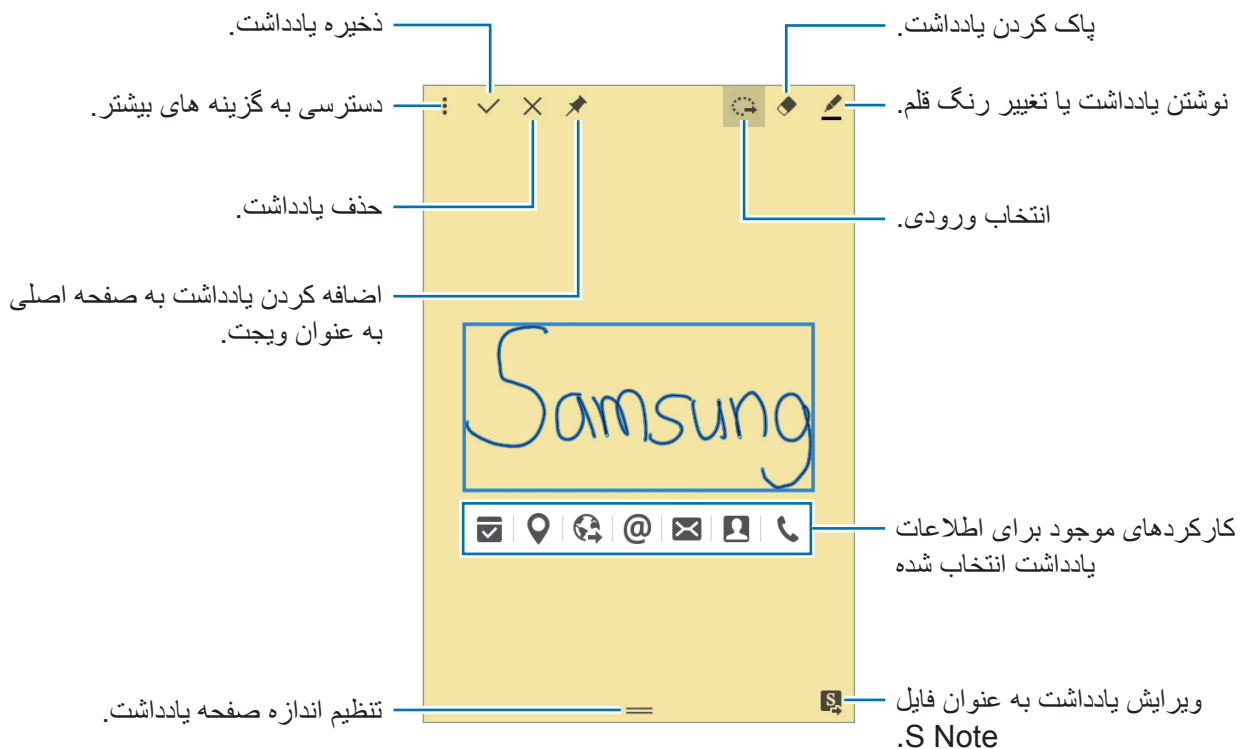

۴ برنامه‌ای را جهت استفاده با اطلاعات یادداشت انتخاب شده انتخاب کنید.

برنامه انتخاب شده از یادداشت عملکرد راه‌اندازی می‌شود.

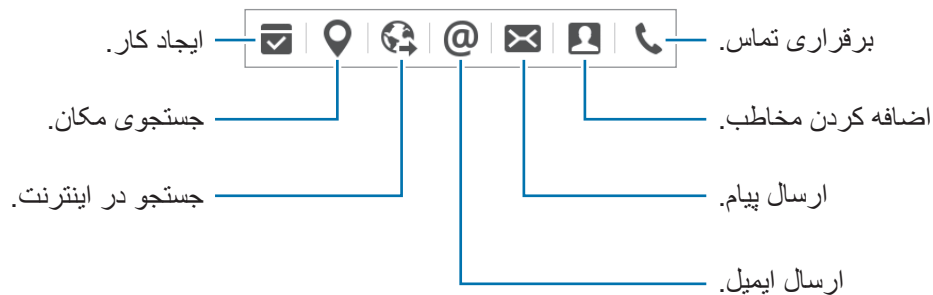

مشاهده یادداشت‌ها

در صفحه یادداشت عملکرد، روی **⋮** ← مشاهده فهرست یادداشت‌های عملکرد ضربه بزنید. یادداشتی را برای مشاهده و ویرایش انتخاب کنید.

افزودن ویجت های یادداشت عملکرد روی صفحه اصلی

بعد از نوشتن یک یادداشت، روی **✎** ضربه بزنید و آن را نگه دارید، و سپس یادداشت را به یک قسمت خالی روی صفحه اصلی بکشید. یک ویجت یادداشت عملکرد به صفحه اصلی افزوده می‌شود، و شما می‌توانید یادداشت را مشاهده و ویرایش کنید.

ویرایش یک یادداشت به عنوان S Note

در حین نوشتن یک یادداشت، روی **S** ضربه بزنید تا **S Note** باز شود؛ سپس یادداشت موجود در آن را ویرایش کنید. همان رنگ قلمی که در یادداشت عملکرد مورد استفاده قرار دادید در **S Note** ظاهر خواهد شد.

انتخاب هوشمند

قسمت دلخواه محتوای ظاهر شده روی صفحه را با استفاده از S Pen جدا کنید. می‌توانید محتوای مورد نظر را از صفحات وب، یا آهنگ‌ها یا فیلم‌های در حال پخش جدا کنید.

۱ برای جداکردن محتوای مورد نظر، مثل بخشی از یک صفحه وب، پنل فرمان پخش بدون لمس را باز کنید و روی **انتخاب هوشمند** ضربه بزنید.

۲ S Pen را روی محتوایی که مایل به جدا کردن آن هستید، بکشید.

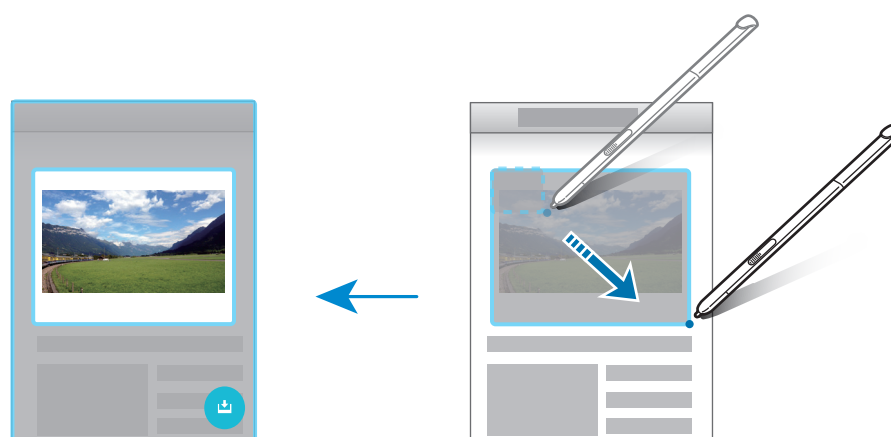

۳ گزینه‌ای را جهت استفاده با محتوای جدا شده انتخاب کنید.

- ذخیره: محتوا را در مجموعه عکس‌ها ذخیره کنید.
- اشتراک گذاری: محتوا را با دیگران به اشتراک بگذارید.
- T: محتوا را از مورد استخراج کنید. می‌توانید متن استخراج شده را در کلیپ‌برد کپی کنید، یا آن را در پیام‌ها، یادداشت‌ها و غیره درج نمایید.

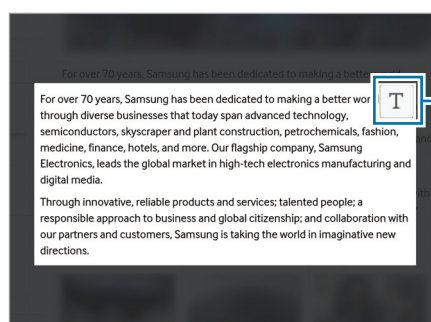

متن را استخراج کنید.

- T: محتوا را در فهرست موارد گردآوری شده جهت جمع‌آوری محتوای بیشتر ذخیره کنید.

جدا کردن چندین مورد

برای افزودن محتوا به فهرست موارد گردآوری شده خود جهت کاربردهای بعدی، روی **+** ضربه بزنید. برای جمع آوری محتوای بیشتر، روی **+** موجود در پنجره بازشوی موارد جمع آوری شده ضربه بزنید. برای مشاهده موارد جمع آوری شده، روی پنجره بازشوی موارد گردآوری شده ضربه بزنید. می‌توانید چندین مورد را همزمان به اشتراک بگذارید، حذف کنید یا ذخیره کنید. برای انتخاب یک مورد تکی در فهرست موارد جمع آوری شده، روی آن ضربه بزنید و نگه دارید. برای حذف موارد گردآوری شده، روی پنجره بازشوی فهرست موارد گردآوری شده ضربه بزنید و نگه دارید؛ و سپس آن را به قسمت **حذف** موجود در بخش فوقانی صفحه بکشید.

بریدن تصویر

برای جدا کردن قسمتی از تصویر که مایل به ذخیره کردن یا به اشتراک گذاری آن هستید، با استفاده از S Pen دور آن کادر بسته ای بکشید و قسمتی از آن را تصویر را جدا کنید.

۱ برای جدا کردن بخشی از محتوای مورد نظر، مثل بخشی از یک تصویر، پنل فرمان پخش بدون لمس را باز کنید و روی **بریدن تصویر** ضربه بزنید.

۲ با استفاده از S Pen دور یک قسمت خط بکشید و آن را انتخاب کنید. با انتخاب یک شکل کادر در نوار ابزار، قسمت انتخاب شده را تغییر شکل دهید، یا برای تغییر شکل قسمت انتخاب شده به صورت خودکار، روی **🔄** ضربه بزنید.



- ۳ گزینه‌ای را جهت استفاده با قسمت انتخاب شده انتخاب کنید.
- ذخیره: قسمت انتخاب شده را در مجموعه عکس‌ها ذخیره کنید.
 - اشتراک گذاری: قسمت انتخاب شده را با دیگران به اشتراک بگذارید.

نوشتن روی صفحه

از صفحه نمایشگر خود عکس بگیرید و بر روی آن بنویسید و ترسیم کنید.

- ۱ وقتی محتوایی وجود دارد که مایل به گرفتن آن هستید، پنل بخشی از یک صفحه وب، پنل فرمان پخش بدون لمس را باز کنید و روی نوشتن روی صفحه ضربه بزنید.
- صفحه فعلی به صورت خودکار گرفته می‌شود و نوار ابزار ویرایش روی صفحه ظاهر می‌گردد.
- ۲ بر روی عکس صفحه بنویسید.

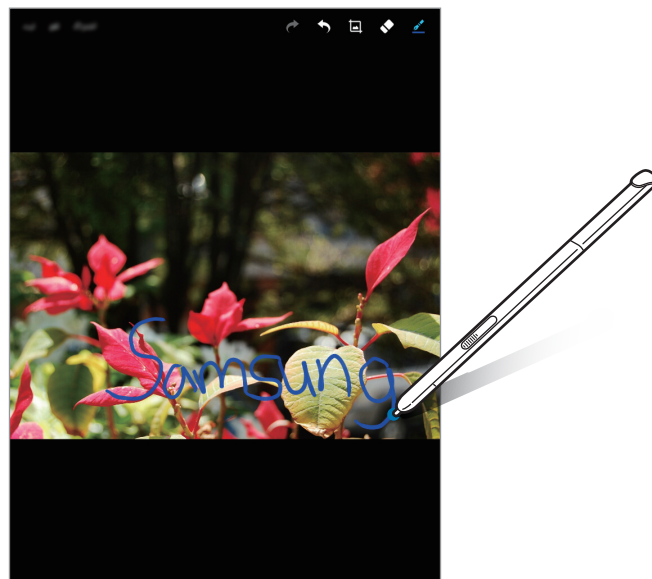

- ۳ گزینه‌ای را جهت استفاده با عکس صفحه انتخاب کنید.
- اشتراک: عکس صفحه را با دیگران به اشتراک بگذارید.
 - ثبت: عکس صفحه را ذخیره کنید. می‌توانید تصاویر گرفته شده را در گالری مشاهده کنید.
- هنگام استفاده از بعضی برنامه‌های کاربردی، ضبط تصویر صفحه ممکن نیست.



S Note

با ثبت افکار و ایده‌های خود، یادداشت‌های دلخواه ایجاد کنید. می‌توانید فایل‌های چند رسانه‌ای را به آنها اضافه و یادداشت‌های تصویری ایجاد کنید.

راه‌اندازی S Note

- ۱ در صفحه برنامه‌ها، روی **S Note** ضربه بزنید.
همچنین، می‌توانید در صفحه اصلی، روی  در ویجت‌ها **S Note** ضربه بزنید.
- ۲ مدل کاور را انتخاب کنید و روی **بعدی** ضربه بزنید.
- ۳ یک الگوی یادداشت پیش‌فرض را انتخاب کنید و روی **بعدی** ضربه بزنید.
- ۴ یک حساب کاربری را جهت همگام‌سازی یادداشت‌های خود با آن انتخاب کنید و روی **شروع** ضربه بزنید.
اگر وارد حساب کاربری مورد نظر نشده‌اید، برای ورود به حساب کاربری، دستورالعمل‌های روی صفحه را دنبال کنید.
در صورت همگام‌سازی یادداشت‌های خود با یک حساب کاربری، می‌توانید آنها را روی دستگاه‌های دیگر مشاهده کنید؛ برای این منظور، باید حساب کاربری خود را روی دستگاه‌های دیگر ثبت نمایید.

استفاده از ویجت ها S Note

می‌توانید برخی از ویژگی‌های S Note را مستقیماً از طریق ویجت **S Note** راه‌اندازی کنید. در صفحه اصلی، روی یک نماد در ویجت **S Note** ضربه بزنید.

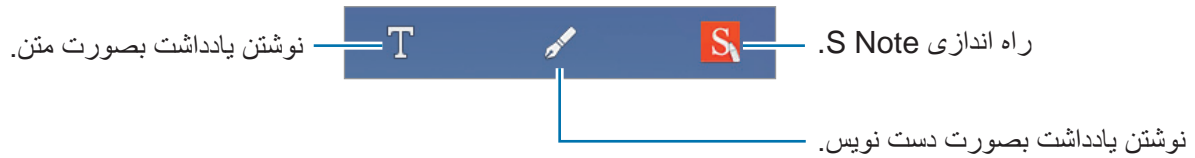

نوشتن یادداشت

۱ در صفحه برنامه ها، روی **S Note** ضربه بزنید.

همچنین، می‌توانید در صفحه اصلی، روی **S** در ویجت **S Note** ضربه بزنید.

۲ روی **+** ضربه بزنید.

۳ یک یادداشت بنویسید.

روی **✍** ضربه بزنید تا بتوانید روی صفحه بنویسید یا ترسیم کنید، یا روی **T** ضربه بزنید تا بتوانید متن را با استفاده از صفحه کلید وارد نمایید.

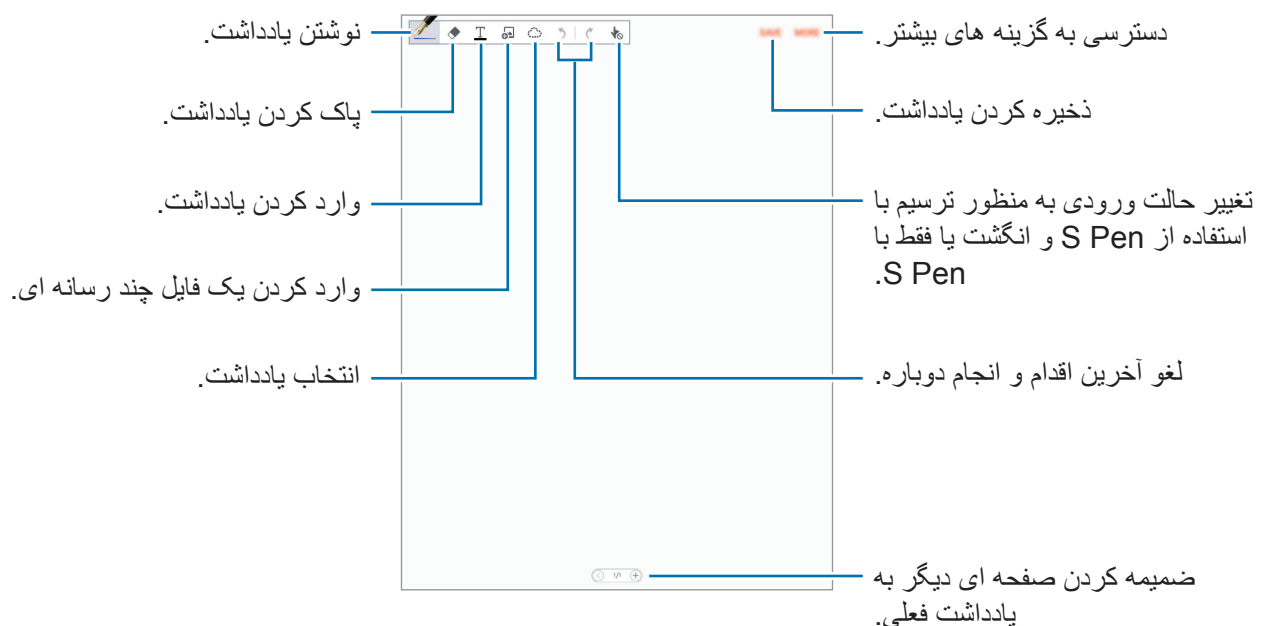

تغییر تنظیمات قلم

هنگام نوشتن یا ترسیم روی صفحه، برای تغییر نوع قلم، ضخامت، یا رنگ قلم، یک بار دیگر روی  ضربه بزنید.

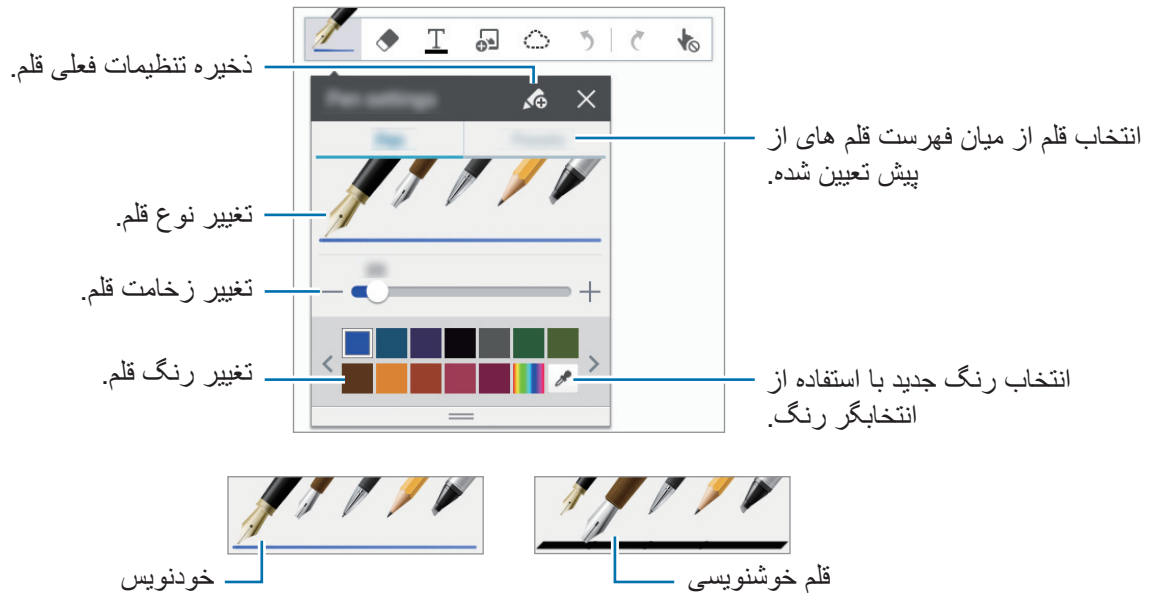

استفاده از پاککن

۱ روی  ضربه بزنید.

۲ برای پاک کردن قسمت مورد نظر، روی آن ضربه بزنید.

کل خط موجود در آن قسمت پاک خواهد شد. پاککن می‌تواند S Note شما را خط به خط پاک کند.

- برای آنکه فقط قسمتی را پاک کنید که با S Pen لمس می‌کنید، یک بار دیگر روی  ضربه بزنید و علامت گزینه **حذف با ضربه** را حذف کنید. می‌توانید اندازه پاککن را با کشیدن نوار تنظیم اندازه مشخص کنید.
- برای پاک کردن یادداشت، روی **پاک کردن همه** ضربه بزنید.

حتی با یک پاککن کوچکتر هم ممکن است نتوانید به دقت بخش مورد نظر را پاک کنید.



ویرایش یادداشت های دست نویس

یادداشت های دست نویس شده را با استفاده از گزینه های ویرایش مختلف مثل برش، جابجایی، تغییر اندازه، یا تبدیل، ویرایش کنید.

۱ وقتی یک دست نویس یا شکل ترسیم شده ای در یادداشت وجود دارد، روی  ضربه بزنید.

۲ برای انتخاب ورودی و ویرایش آن، روی آن ضربه بزنید یا دور آن خط بکشید.
برای جابجا کردن ورودی به مکان دیگر، ورودی را انتخاب کرده و به محل جدید بکشید.
برای تغییر اندازه ورودی، آن ورودی را انتخاب کرده و دسته قاب را بکشید.

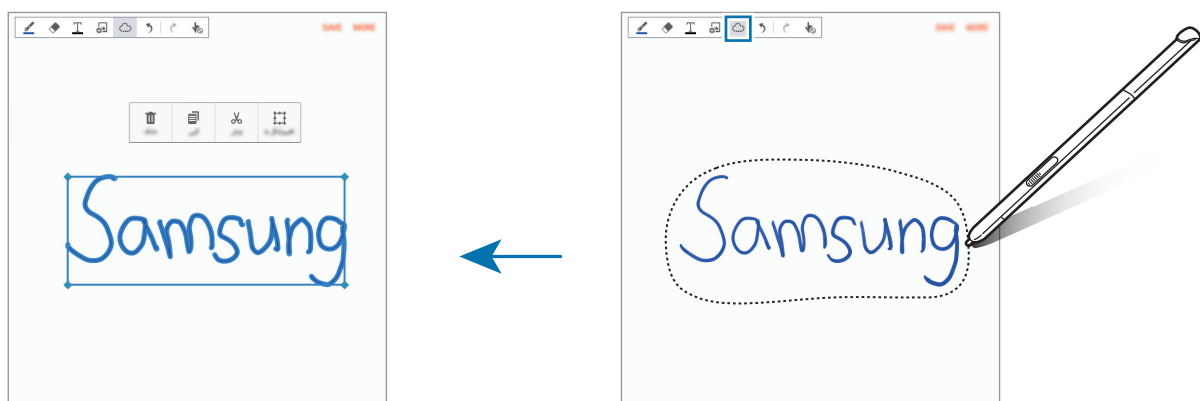

۳ از یکی از گزینه های زیر استفاده کنید:

- **ویژگی ها:** مشخصات ورودی مانند چیدمان، اندازه، رنگ یا ضخامت را تغییر دهید.
- **تغییر شکل به:** دست نویس یا اشکال ترسیم شده را اصلاح یا تبدیل کنید.
- **برش:** ورودی را برش دهید. برای جایگذاری آن در یک محل دیگر، روی محل ضربه زده و نگهدارید و سپس روی **الصاق** ضربه بزنید.
- **کپی:** ورودی را کپی کنید. برای جایگذاری آن در یک محل دیگر، روی محل ضربه زده و نگهدارید و سپس روی **الصاق** ضربه بزنید.
- **حذف:** ورودی را حذف کنید.

حالت دست نویس بزرگنمایی شده

روی **بیشتر** ← **نمایش یادداشت بزرگ** ضربه بزنید و قاب ذرمبین را به قسمت مورد نظر بکشید.
قسمت موجود در قاب ذرمبین در پنجره بزرگنمایی شده موجود در قسمت پایین صفحه ظاهر می شود. می توانید به دقت دست نویس را وارد کرده یا ویرایش کنید.

ثبت طرح‌های اولیه

می‌توانید در حین نوشتن یک یادداشت، اقدامات خود را ضبط کنید.

۱ روی بیشتر ← ضبط طراحی ضربه بزنید.

۲ روی ● ضربه بزنید و یادداشتی را بنویسید یا ترسیم کنید.
اقدامات شما بصورت زنده ضبط می‌شود.

۳ برای توقف ضبط، مجدداً روی ● ضربه بزنید.
برای مشاهده محتوای ضبط شده، روی ► ضربه بزنید.

مجموعه عکس‌ها

برای درست کردن مجموعه عکس‌های دیجیتالی خود، محتوا را از منابع مختلف گردآوری کنید. هنگام مشاهده صفحات وب یا فیلم‌ها، می‌توانید قسمت‌های دلخواه را انتخاب و به مجموعه عکس‌ها اضافه کنید.

این برنامه کاربردی ممکن است بسته به ارائه دهنده سرویس یا منطقه شما، موجود نباشد.



وقتی این برنامه را برای اولین بار راه‌اندازی می‌کنید یا بعد از بازگرداندن داده‌ها به حالت اولیه، آن را مجدداً باز می‌کنید می‌کنید، ضوابط و شرایط را بخوانید و با آنها موافقت کنید، و سپس گزینه همگام‌سازی را تنظیم نمایید.

۱ در صفحه برنامه‌ها روی مجموعه عکس‌ها ضربه بزنید.

۲ برای انتخاب یک مجموعه عکس، روی ✓ ضربه بزنید.

اگر زیر محتوای مجموعه عکس یک لینک وجود داشته باشد، برای رفتن به منبع آن، روی لینک ضربه بزنید.

۳ برای ویرایش آن، روی ویرایش ضربه بزنید.

می‌توانید یک عنوان، متن، یادداشت‌ها یا برچسب را به مجموعه عکس اضافه کنید.

۴ برای ذخیره تغییرات انجام شده، روی ذخیره ضربه بزنید.

استفاده از S Pen

با استفاده از S Pen، بنویسید، ترسیم کنید، یا سایر اقدامات لمسی را انجام دهید. می‌توانید به سادگی و با فشار دادن دکمه S Pen، به ویژگی‌های بیشتر دسترسی پیدا کنید.

مشاهده بدون لمس

برای اجرای کارکردهای مختلف، S Pen را بالای یک مورد موجود در صفحه نگه دارید.

اگر این ویژگی فعال نبود، صفحه برنامه‌ها را باز کنید، روی **تنظیمات** ← **S Pen** ← **مشاهده بدون لمس** ضربه بزنید، و سپس روی **کلید مشاهده بدون لمس** ضربه بزنید تا فعال شود.



اطلاعات پیش‌نمایش

برای پیش‌نمایش محتوا یا مشاهده اطلاعات در یک پنجره بازشو، به صفحه اشاره کنید.

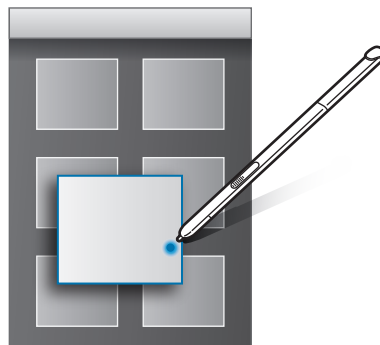

استفاده از دکمه پخش بدون لمس

نگه داشتن S Pen بالای مواردی مثل گالری و ویدئو موجب نمایش دکمه پخش بدون لمس در پنجره پیش‌نمایش خواهد شد. می‌توانید با استفاده از دکمه پخش بدون لمس، اقدامات مختلفی را مستقیماً از طریق پنجره پیش‌نمایش انجام دهید.

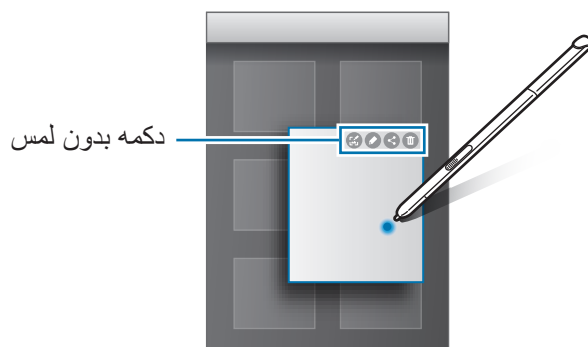

انتخاب قلم

برای انتخاب چندین مورد یا متن، ضمن فشار دادن و نگه داشتن دکمه S Pen، آن را روی فهرست‌های متن یا محتوا بکشید. همچنین، می‌توانید محتوا یا متن انتخاب شده را کپی و آنها را به برنامه‌ای دیگر اضافه کرده یا با دیگران به اشتراک بگذارید.

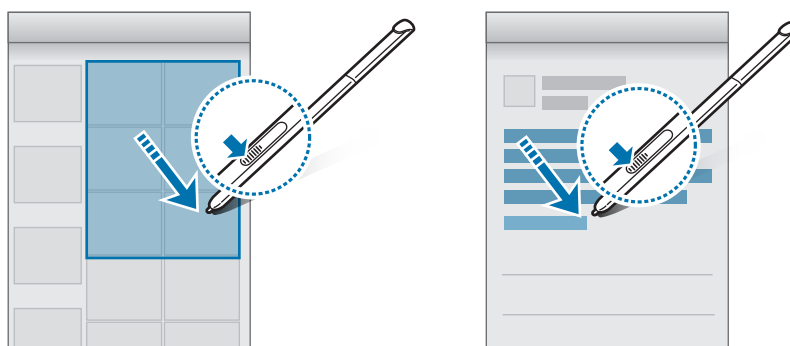

ورودی مستقیم قلم

با کمک S Pen و با استفاده از دستخط خود، فرم‌ها را تکمیل کنید و پیام بنویسید.

اگر این ویژگی فعال نبود، صفحه برنامه‌ها را باز کنید، روی تنظیمات ← S Pen ← ورودی مستقیم قلم ضربه بزنید، و سپس روی کلید ضربه بزنید تا فعال شود.



نوشتن در قسمت‌های متن

۱ S Pen را روی یک قسمت متن نگه دارید.

۲ برای باز کردن قسمت دست‌نویس، روی  ضربه بزنید.



۳ با S Pen بنویسید.

۴ وقتی کارتان تمام شد، روی  ضربه بزنید.

نوشتن در برنامه‌ها

می‌توانید هنگام استفاده از برخی از ویژگی‌ها و برنامه‌ها، با S Pen مستقیماً روی صفحه بنویسید.

به عنوان مثال، می‌توانید با نوشتن در قسمت دست‌نویس با استفاده از S Pen، شماره‌ها را در صفحه شماره‌گیری وارد یا زمان یک هشدار را تنظیم کنید.

قبلیت های حرکتی و قابل استفاده

فعالیتهای و حرکات

لرزش زیاد یا ضربه به دستگاه ممکن است به ورودیهای ناخواسته منجر شود. حرکات را به درستی کنترل کنید.



بی صدا

در صفحه برنامه‌ها، روی تنظیمات ← فعالیتهای و حرکات ضربه بزنید و سپس روی کلید بی صدا ضربه بزنید تا فعال شود.

برای بی صدا کردن تماس‌های ورودی یا هشدارها، صفحه را با کف دستتان بپوشانید.

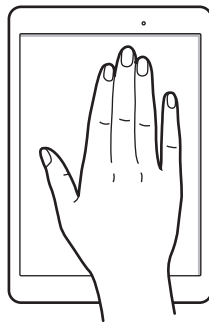

حرکت کف دست برای عکسبرداری

در صفحه برنامه‌ها، روی تنظیمات ← فعالیت ها و حرکات ضربه بزنید و سپس روی کلید حرکت کف دست برای عکسبرداری ضربه بزنید تا فعال شود.

کناره دست خود را روی صفحه قرار دهید و آن را روی صفحه از راست به چپ یا برعکس بکشید تا از صفحه عکس بگیرید. می توانید تصاویر گرفته شده را در گالری مشاهده کنید. پس از گرفتن عکس از صفحه، می‌توانید تصویر را ویرایش کنید و آن را با دیگران به اشتراک بگذارید.

هنگام استفاده از بعضی برنامه های کاربردی، ضبط تصویر صفحه ممکن نیست.

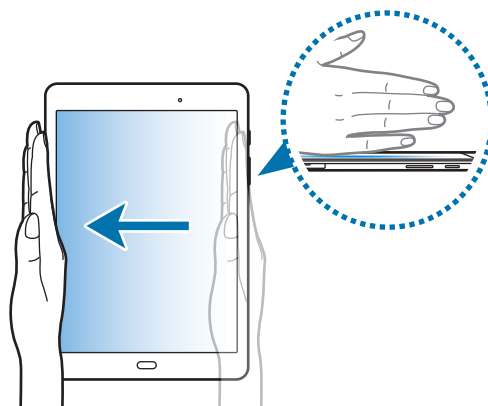

چند پنجره‌ای



درباره چند پنجره‌ای

چند پنجره ای به شما اجازه می دهد دو برنامه را همزمان در دو صفحه جدا اجرا کنید. همچنین می توانید چندین برنامه را همزمان در صفحه باز شو اجرا کنید.

بعضی از برنامه ها از این ویژگی پشتیبانی نمی کنند.



صفحه تفکیک شده

- ۱ برای باز کردن فهرست برنامه های استفاده شده اخیر، روی  ضربه بزنید.
- ۲ با انگشت روی صفحه به سمت بالا یا پایین بروید و روی  در پنجره برنامه اخیر ضربه بزنید. برنامه انتخابی در پنجره فوقانی راه اندازی می شود.

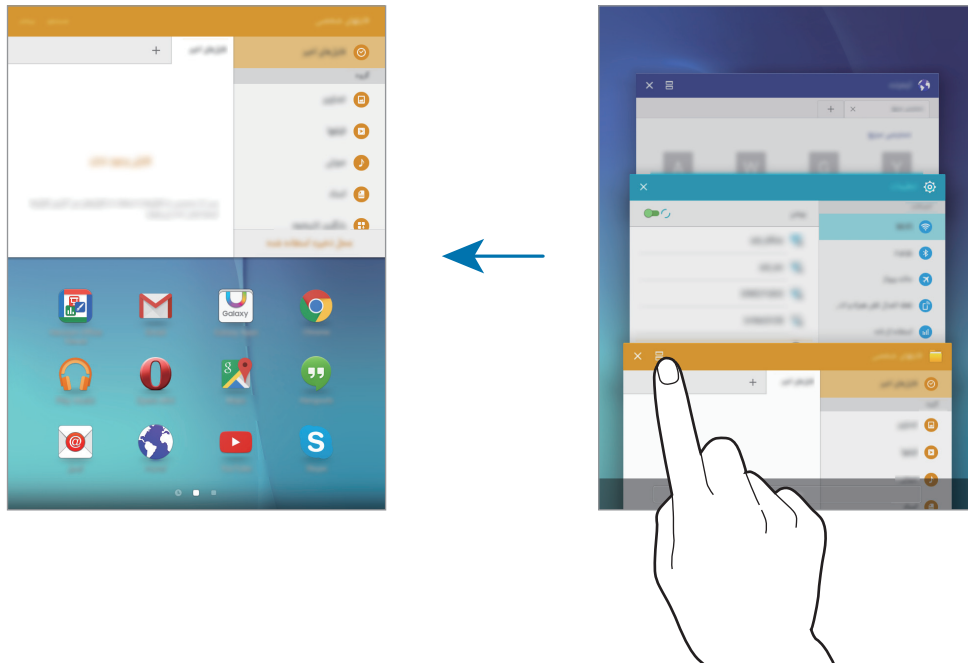

- ۳ برنامه دیگری را برای راه اندازی انتخاب کنید. همچنین می توانید با ضربه زدن و نگه داشتن ، نمای صفحه تفکیک را فعال کنید.



استفاده از گزینه های اضافی

هنگام استفاده از برنامه ها در صفحه تفکیک شده، پنجره یک برنامه را انتخاب کنید و روی دایره میان پنجره های برنامه ضربه بزنید تا به گزینه های زیر دسترسی یابید:

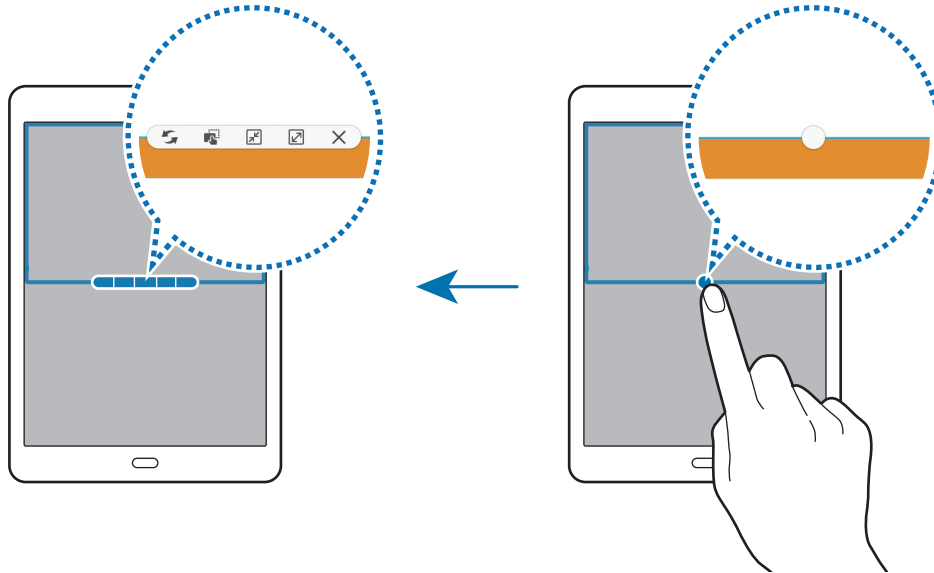



- جای برنامه ها را در پنجره ها جابه جا کنید. ↺
- متن و تصاویر کپی شده را از یک پنجره به پنجره دیگر بکشید و رها کنید. روی یک گزینه در پنجره انتخابی ضربه بزنید و نگه دارید و آن را به پنجره دیگر بکشید. 📄



بعضی از برنامه ها از این ویژگی پشتیبانی نمی کنند.



-  : کوچک کردن پنجره.
-  : بزرگ کردن پنجره.
-  : بستن برنامه.

تنظیم اندازه پنجره

دایره بین پنجره های برنامه را بالا یا پایین بکشید تا اندازه پنجره ها را تنظیم کنید.

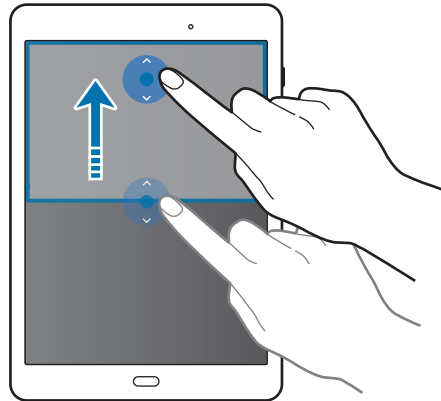

نمای بازشو

۱ در صفحه برنامه ها، برنامه ای را برای استفاده در نمای بازشو اجرا کنید.

۲ آن را به صورت مورب از یکی از طرفین لبه فوقانی به سمت پایین بکشید. صفحه برنامه در نمای بازشو نمایان می شود.

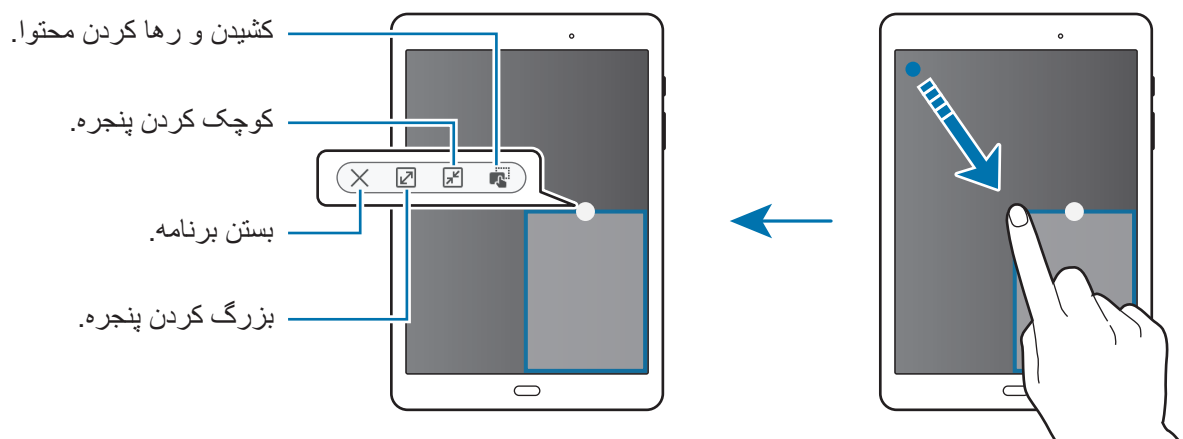

جابجایی پنجره های بازشو

برای جابجا کردن یک پنجره بازشو، روی دایره روی پنجره ضربه بزنید و آن را نگه دارید و آن را به محل جدیدی بکشید.

راه اندازی نمای بازشو از نمای صفحه تفکیک شده

۱ در نمای صفحه تفکیک، روی پنجره یک برنامه ضربه بزنید تا در نمای بازشو اجرا شود.

۲ روی دایره بین پنجره های برنامه ضربه بزنید و آن را نگه دارید.
برنامه انتخاب شده در یک پنجره بازشو اجرا خواهد شد.

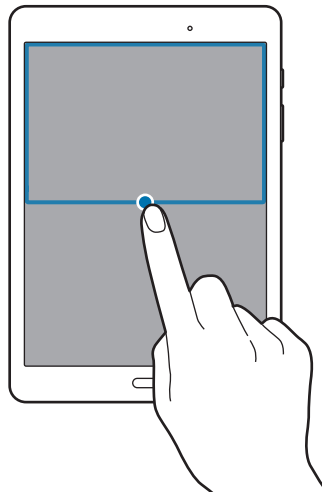

شخصی سازی

مدیریت صفحه اصلی و صفحه برنامه ها

مدیریت صفحه اصلی

افزودن محتوا

روی یک برنامه یا پوشه از صفحه برنامه‌ها ضربه زده و نگه دارید و سپس آن را به صفحه اصلی بکشید. برای افزودن ویجت‌ها، صفحه اصلی را باز کنید و روی ناحیه خالی ضربه بزنید، روی **ویجت‌ها** ضربه بزنید، روی یک ویجت ضربه زده و نگه دارید و سپس آن را به صفحه اصلی بکشید.

جابجایی و حذف

روی یک مورد در صفحه اصلی ضربه زده و نگه دارید و سپس آن را به مکان جدید بکشید. برای انتقال مورد به یک پنل دیگر، آن را به کنار صفحه بکشید. همچنین می‌توانید برنامه‌های پرکاربرد را به ناحیه میانبرهای پایین صفحه اصلی جابجا کنید. برای حذف یک مورد، روی آن ضربه زده و نگه دارید. سپس آن را به سمت **حذف** که در بالای صفحه نمایان می‌شود بکشید.

ایجاد یک پوشه

۱ در صفحه اصلی، روی یک برنامه ضربه زده و نگه دارید و آن را روی برنامه دیگری بکشید.

۲ یک نام برای پوشه وارد کنید.

برای افزودن برنامه‌های بیشتر به پوشه، روی برنامه دیگری ضربه بزنید و نگه دارید و سپس آن را به سمت پوشه بکشید.

مدیریت پنل ها

برای افزودن، جابجایی یا حذف یک پنل، در صفحه اصلی روی یک ناحیه خالی ضربه زده و نگه دارید.
برای افزودن یک پنل، به چپ و به سمت آخرین پنل بروید و سپس روی **+** ضربه بزنید.
برای جابجایی یک پنل، روی پیش نمایش پنل ضربه زده و نگه دارید و سپس آن را به مکان جدید بکشید.
برای حذف یک پنل، روی پیش نمایش پنل ضربه زده و نگه دارید و سپس آن را به سمت **حذف** در بالای صفحه بکشید.
برای تعیین یک پنل به عنوان صفحه اصلی، روی **🏠** ضربه بزنید.

مدیریت صفحه برنامه ها

جابجایی برنامه ها

در صفحه برنامه ها روی **ویرایش** ضربه بزنید. روی برنامه مورد نظر ضربه زده و نگه دارید و آن را به مکان جدید بکشید.
برای انتقال گزینه مورد نظر به یک پنل دیگر، آن را به کنار صفحه بکشید.

تنظیم تصویر پس زمینه و آهنگ های زنگ

تنظیم عکس پس زمینه

- یک تصویر یا عکس ذخیره شده در دستگاه را به عنوان پس زمینه صفحه اصلی یا صفحه قفل تنظیم کنید.
- ۱ در صفحه اصلی روی یک ناحیه خالی ضربه زده و نگه دارید و سپس روی **عکس پس زمینه** ضربه بزنید. یا، در صفحه برنامه ها، روی **تنظیمات** ← **عکس پس زمینه** ضربه بزنید.
- ۲ یک صفحه را برای تغییر یا اعمال عکس پس زمینه انتخاب کنید.
- ۳ به چپ یا راست بروید و از میان تصاویر نشان داده شده در پایین صفحه انتخاب کنید.
برای انتخاب عکس های گرفته شده توسط دوربین دستگاه یا سایر تصاویر، روی **از گالری** ضربه بزنید.
- ۴ روی **تنظیم بعنوان عکس پس زمینه** یا **انجام** ضربه بزنید.

تغییر دادن آهنگ های زنگ

آهنگ های زنگ مربوط به تماس های ورودی و اعلان ها را تغییر دهید.
در صفحه برنامه ها، روی **تنظیمات** — **صداها و اعلان ها** ضربه بزنید.
برای انتخاب یک زنگ تماس برای تماس های ورودی، روی **صداها و آهنگ های زنگ** — **زنگ تماس** ضربه بزنید، یک زنگ تماس انتخاب کنید و سپس روی **تأیید** ضربه بزنید. برای استفاده از یک موسیقی ذخیره شده در دستگاه یا حساب کاربری خود به عنوان زنگ تماس، روی **افزودن آهنگ زنگ** ضربه بزنید.
برای تنظیم یک زنگ تماس برای اعلان ها، روی **صداها و آهنگ های زنگ** — **صدای اعلان پیش فرض** ضربه بزنید، یک زنگ تماس انتخاب کنید و سپس روی **تأیید** ضربه بزنید.

تغییر روش قفل صفحه

می توانید روش قفل کردن صفحه را برای جلوگیری از دسترسی دیگران به اطلاعات شخصی خود تغییر دهید.
در صفحه برنامه ها روی **تنظیمات** — **صفحه قفل و امنیت** — **نوع قفل صفحه** ضربه بزنید و سپس یک روش قفل صفحه را انتخاب کنید. هر وقت بخواهید قفل دستگاه را باز کنید به کد بازکردن قفل احتیاج دارید.
اگر کد باز کردن قفل را فراموش کردید، دستگاه خود را برای بازنشانی نزد مرکز خدمات سامسونگ ببرید. 

الگو

با اتصال چهار نقطه یا بیشتر یک الگو رسم کنید و سپس دوباره آن را برای تایید رسم کنید. یک PIN پشتیبان تنظیم کنید تا وقتی الگو را فراموش می کنید، قفل صفحه را باز نمایید.

پین

یک پین فقط شامل اعداد است. حداقل چهار رقم وارد کنید و سپس کلمه عبور را دوباره برای تایید وارد کنید.

رمز

یک کلمه عبور شامل نویسه ها و اعداد است. حداقل چهار نویسه شامل عدد و علائم وارد کنید و سپس کلمه عبور را دوباره برای تایید وارد کنید.

حالت خصوصی

محتوای خصوصی در دستگاهتان را پنهان کنید تا از دسترسی دیگران به آن، جلوگیری نمایید.
در حالت خصوصی می توانید موارد موجود در گالری، ویدئو، موزیک، فایل های شخصی، S Note و اینترنت را پنهان کنید.

فعال سازی حالت خصوصی

۱ در صفحه برنامه ها، روی تنظیمات ← شخصی ← حالت خصوصی ضربه بزنید و سپس روی کلید ضربه بزنید تا فعال شود.

اگر حالت خصوصی را برای اولین بار فعال می کنید، دستورالعمل های روی صفحه را برای تنظیم دسترسی به حالت خصوصی دنبال کنید.

۲ برای وارد کردن دسترسی به حالت خصوصی از پیش تنظیم شده، دستورالعمل های روی صفحه را دنبال کنید.

حالت خصوصی فعال و  در نوار وضعیت ظاهر می شود.

تنها زمانی که حالت خصوصی فعال است، می توانید به محتوای پنهان شده دسترسی پیدا کرده و آن ها را مشاهده کنید. برای مخفی کردن محتوای ذخیره شده در پوشه خصوصی، حالت خصوصی را غیرفعال کنید.



پنهان کردن محتوا

۱ در صفحه برنامه ها، برنامه ای را برای پنهان کردن محتویات، اجرا کنید.

۲ موردی را انتخاب کنید و سپس روی بیشتر ← انتقال به خصوصی ضربه بزنید.

اگر حالت خصوصی فعال نیست، برای وارد کردن دسترسی به حالت خصوصی از پیش تنظیم شده، دستورالعمل های روی صفحه را دنبال کنید.

موارد انتخابی به پوشه خصوصی منتقل می شوند.

مشاهده محتوای مخفی

تنها زمانی که حالت خصوصی فعال است، می توانید به محتوای مخفی دسترسی پیدا کنید.

- ۱ در صفحه برنامه ها، روی تنظیمات ← شخصی ← حالت خصوصی ضربه بزنید و سپس روی کلید ضربه بزنید تا فعال شود.
 - ۲ برای وارد کردن کد دسترسی به حالت خصوصی از پیش تنظیم شده، دستورالعمل های روی صفحه را دنبال کنید.
 - ۳ در صفحه برنامه ها، روی فایل های شخصی ← خصوصی ضربه بزنید.
- موارد منتقل شده به پوشه خصوصی در صفحه نمایش داده می شود. برای نشانه ها، می توانید آنها را با برنامه اینترنت ببینید.

نمایش کردن محتوا

- ۱ در پوشه خصوصی، روی موردی ضربه بزنید و آن را نگه دارید و سپس موارد مورد نظر برای نمایش تیک بزنید.
 - ۲ روی بیشتر ← حذف از خصوصی ضربه بزنید.
 - ۳ پوشه مورد نظر برای ذخیره محتویات انتخاب کنید و روی انتقال به اینجا ضربه بزنید.
- محتویات به پوشه انتخابی منتقل می شوند.

غیرفعال سازی خودکار حالت خصوصی

می توانید دستگاه را به گونه ای تنظیم کنید که هر بار که صفحه خاموش می شود، حالت خصوصی به طور خودکار غیرفعال شود.

- ۱ در صفحه برنامه ها، روی تنظیمات ← شخصی ← حالت خصوصی ضربه بزنید و سپس روی کلید ضربه بزنید تا فعال شود.
 - ۲ برای وارد کردن کد دسترسی به حالت خصوصی از پیش تنظیم شده، دستورالعمل های روی صفحه را دنبال کنید.
 - ۳ روی کلید غیرفعال شدن خودکار ضربه بزنید تا فعال شود.
- وقتی گزینه غیرفعال شدن خودکار فعال است، اگر صفحه در طول انتقال خاموش شود، دستگاه نمی تواند فایل ها را به پوشه خصوصی منتقل کند. 

تنظیم حساب های کاربری

افزودن حساب های کاربری

برخی از برنامه های استفاده شده در دستگاه شما، به یک حساب کاربری ثبت شده نیاز دارند. یک حساب کاربری درست کنید تا به بهترین نحو از دستگاه خود استفاده کنید.

در صفحه برنامه ها روی **تنظیمات** ← **حساب ها** ← **افزودن حساب** ضربه بزنید و سپس یک سرویس اشتراک را انتخاب کنید. سپس دستورالعمل های روی صفحه را برای تکمیل راه اندازی حساب دنبال نمایید.

برای همگام سازی محتوا با حساب هایتان، یک حسابی را انتخاب کنید و مواردی را که باید همگام شوند، انتخاب کنید.



حذف حساب های کاربری

در صفحه برنامه ها روی **تنظیمات** ← **حساب ها** ضربه بزنید، یک اشتراک را انتخاب کنید و سپس روی **بیشتر** ← **حذف حساب** ضربه بزنید.

تلفن

برقراری تماس

در صفحه برنامه ها روی **تلفن** ضربه بزنید.

روی صفحه کلید، یک شماره تلفن را وارد کنید، و سپس روی  ضربه بزنید تا یک تماس صوتی برقرار کنید، یا روی  ضربه بزنید تا یک تماس تصویری برقرار کنید. همچنین می توانید با شماره تلفن هایی که در **گزارش**، **موردعلاقه ها** و **مخاطبین** فهرست شده است تماس بگیرید.

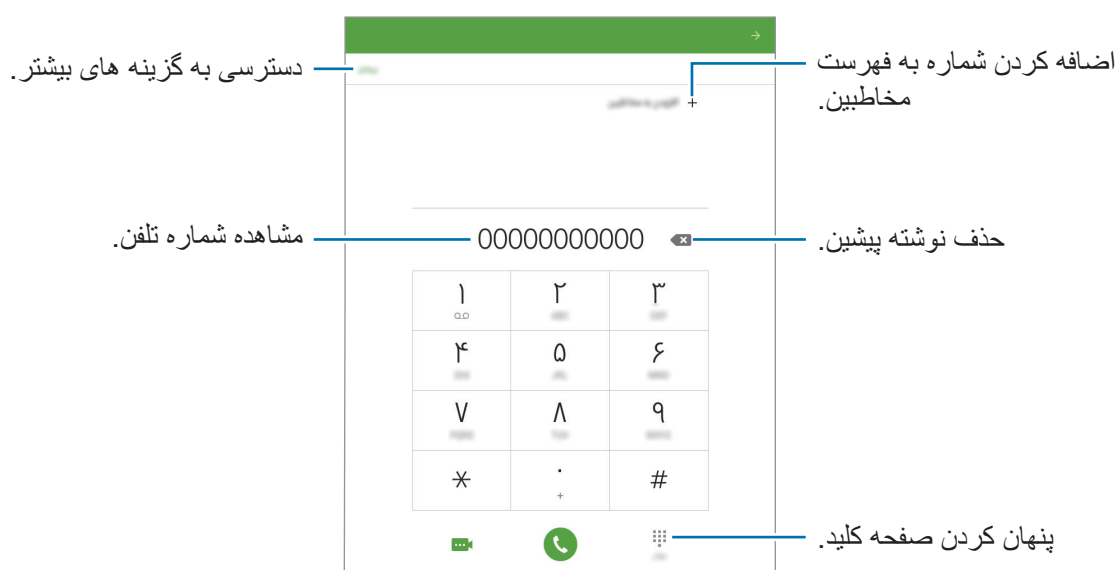

برقراری تماس از گزارش های تماس یا لیست مخاطبین

روی **گزارش** یا **مخاطبین** ضربه بزنید و سپس یک مخاطب یا شماره تلفن را به سمت راست بکشید تا یک تماس بگیرید.

برقراری تماس بین المللی

روی تلفن ضربه بزنید.

صفحه کلید را باز کنید، روی * ضربه بزنید و نگه دارید تا علامت + ظاهر شود. کد کشور، کد شهر و شماره تلفن را وارد کرده و سپس روی  ضربه بزنید.

برای مسدود کردن تماس های بین المللی خروجی، روی **بیشتر** ← **تنظیمات** ← **تنظیمات بیشتر** ← **محدودیت تماس** ضربه بزنید. سپس نوع تماس را انتخاب کنید، روی **کلید تماس های بین المللی** ضربه بزنید تا فعال شود، یک کلمه عبور را وارد کنید و سپس روی **تایید** ضربه بزنید.

دریافت تماس ها

پاسخگویی به تماس

وقتی با شما تماس گرفته می شود،  را به بیرون دایره بزرگ بکشید.

رد کردن یک تماس

وقتی با شما تماس گرفته می شود،  را به بیرون دایره بزرگ بکشید.

برای ارسال پیام بعد از رد کردن تماس، نوار رد پیام را به سمت بالا بکشید.

برای ایجاد پیام های مختلف برای رد تماس، صفحه برنامه ها را باز کنید و روی **تلفن** ← **بیشتر** ← **تنظیمات** ← **رد کردن تماس** ← **پیام های رد کردن** ضربه بزنید، یک پیام جهت رد کردن وارد کنید، و سپس روی **+** ضربه بزنید.

تماس های بی پاسخ

اگر تماسی از دست رفت،  در نوار وضعیت ظاهر می شود. پل اعلان ها را باز کنید تا فهرست تماس های از دست رفته را مشاهده کنید. همچنین می توانید در صفحه برنامه ها روی **تلفن** ← **گزارش ضربه بزنید تا تماس های بی پاسخ را مشاهده نمایید**.

گزینه های در طول تماس

در طی تماس صوتی



طی یک تماس صوتی، دستگاه به صورت خودکار صفحه را قفل می‌کند تا از ورودی‌های ناخواسته ناشی از لمس جلوگیری شود.

اقدامات زیر در دسترس هستند:

- افزودن تماس: تماس دوم را شماره گیری کنید.
- صدای بیشتر: میزان صدا را افزایش دهید.
- بلوتوث: اگر هدست بلوتوث به دستگاه وصل است، به آن وصل شوید.
- بلندگو: تماس را نگه دارید. برای بازیابی تماس نگهداشته شده، روی **از سرگیری** ضربه بزنید.
- صفحه کلید: صفحه کلید را باز کنید.
- حالت سکوت: میکروفون را خاموش کنید تا افراد نزدیک شما نتوانند صدای شما را بشنوند.
- ایمیل: یک ایمیل ارسال کنید.
- پیام: یک پیام ارسال کنید.
- اینترنت: صفحه‌های وب را مرور کنید.
- مخاطبین: فهرست مخاطبین را باز کنید.
- تقویم: تقویم را باز کنید.
- یادداشت: یک یادداشت ایجاد کنید.
-  : تماس فعلی را خاتمه دهید.
- **بلندی صدا**: میزان صدا را تنظیم کنید.

در طی تماس تصویری

بر روی صفحه ضربه بزنید تا از گزینه های زیر استفاده کنید:

-  : انتخاب دوربین جلو یا عقب.
 -  : تماس فعلی را خاتمه دهید.
 -  : میکروفون را خاموش کنید تا افراد نزدیک شما نتوانند صدای شما را بشنوند.
 - **بلندی صدا**: میزان صدا را تنظیم کنید.
- برای مشاهده گزینه های بیشتر، روی **بیشتر** ضربه بزنید.





مخاطبین

افزودن مخاطبین

انتقال مخاطبین از سایر دستگاه‌ها

می‌توانید مخاطبین را از سایر دستگاه‌ها به دستگاه خود انتقال دهید. برای کسب اطلاعات بیشتر، به [انتقال داده از دستگاه قبلی شما](#) مراجعه کنید.

ایجاد مخاطبین به صورت دستی

- ۱ در صفحه برنامه‌ها، روی **مخاطبین** ضربه بزنید.
- ۲ روی  ضربه بزنید و اطلاعات مخاطب را وارد کنید.
 -  : یک تصویر اضافه کنید.
 -  /  : یک یک بخش از اطلاعات مخاطب را اضافه کرده یا حذف کنید.
- ۳ روی **ذخیره** ضربه بزنید.

وارد کردن و صادر کردن مخاطبین

مخاطبین را از سایر سرویس های ذخیره سازی به دستگاه خود وارد کنید یا مخاطبین را از دستگاه به سرویس های ذخیره سازی صادر کنید.

در صفحه برنامه ها، روی **مخاطبین** ضربه بزنید.

روی **بیشتر** ← **تنظیمات** ← **ورود/صدور مخاطبین** ضربه بزنید و سپس گزینه ورود یا صدور را انتخاب کنید.

جستجوی مخاطبین

در صفحه برنامه ها، روی **مخاطبین** ضربه بزنید.

از یکی از روشهای جستجوی زیر استفاده کنید:

- به بالا یا پایین لیست مخاطبین بروید.
- یک انگشت خود را در طول فهرست در سمت چپ لیست مخاطبین بکشید تا به سرعت در آن جستجو کنید.
- روی فیلد جستجو در بالای فهرست مخاطبین ضربه بزنید و شرایط جستجو را وارد کنید.

به محض انتخاب یک مخاطب، یکی از اقدامات زیر را انجام دهید:

- ★ : آن را به فهرست مخاطبین مورد علاقه اضافه کنید.
- 📞 / ... : یک تماس صوتی یا تماس تصویری برقرار کنید.
- ✉ : یک پیام بنویسید.
- ✉@ : یک ایمیل بنویسید.

افزودن میانبر مخاطبین به صفحه اصلی

برای مخاطبینی که به طور مرتب با آنها مکالمه می کنید، میانبرهایی در صفحه اصلی اضافه کنید.

۱ در صفحه برنامه ها، روی **مخاطبین** ضربه بزنید.

۲ یک مخاطب انتخاب کنید.

۳ روی **بیشتر** ← **افزودن میانبر به صفحه اصلی** ضربه بزنید.

پیام‌ها و ایمیل

پیام‌ها

ارسال پیام

پیام‌های متنی (SMS) یا پیام‌های چند رسانه‌ای (MMS) ارسال کنید.

ممکن است در حالت رومینگ، برای ارسال یا دریافت پیام هزینه اضافی برای شما اعمال شود. 

۱ در صفحه برنامه‌ها روی پیام‌ها ضربه بزنید.

۲ روی  ضربه بزنید.

۳ گیرندگان را اضافه کنید و یک پیام وارد کنید.

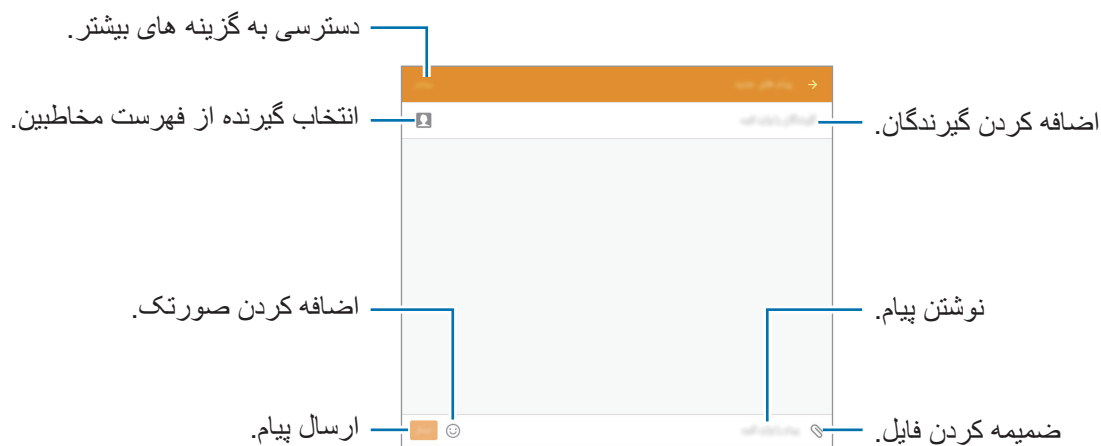

۴ برای ارسال پیام، روی ارسال ضربه بزنید.

مشاهده پیام های ورودی

پیام های دریافتی بر اساس مخاطبین دسته بندی می شوند. یک مخاطب را انتخاب کنید تا پیام های آن فرد را مشاهده کنید.



ممکن است در حالت رومینگ، برای ارسال یا دریافت پیام هزینه اضافی برای شما اعمال شود.

هنگامی که یک پیام را مشاهده می کنید، روی **بیشتر** ضربه بزنید تا گزینه های بیشتری را مشاهده کنید.

ایمیل

تنظیم اشتراک های ایمیل

در صفحه برنامه ها روی **ایمیل** ضربه بزنید.

برای اولین بار که **ایمیل** را باز می کنید، یک اشتراک ایمیل راه اندازی کنید.

نشانی و کلمه عبور ایمیل خود را وارد کنید. برای حساب ایمیل شخصی روی **بعدی** و برای حساب ایمیل شرکتی روی **تنظیم دستی** ضربه بزنید. پس از آن از دستورالعمل روی صفحه پیروی کنید تا تنظیم را تکمیل کنید.

برای راه اندازی اشتراک ایمیل دیگری، روی **بیشتر** ← **تنظیمات** ← **افزودن حساب** ضربه بزنید.

اگر بیشتر از یک حساب ایمیل دارید، می توانید یکی را به عنوان پیش فرض تنظیم کنید. روی **بیشتر** ← **تنظیمات** ← **بیشتر** ← **تنظیم حساب پیش فرض** ضربه بزنید، یک حساب را انتخاب کنید، و سپس روی **انجام** ضربه بزنید.

ارسال ایمیل

در صفحه برنامه ها روی ایمیل ضربه بزنید.

روی  در قسمت پایین صفحه ضربه بزنید تا یک ایمیل بنویسید.

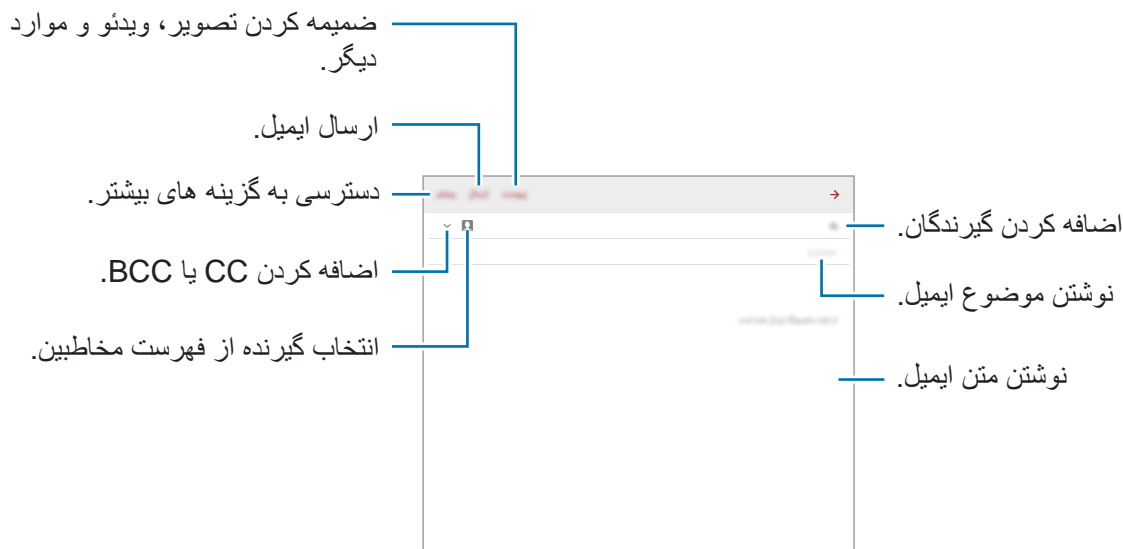

خواندن ایمیل

در صفحه برنامه ها روی ایمیل ضربه بزنید.

یک اشتراک ایمیل برای استفاده انتخاب کنید تا ایمیل‌های جدید را دریافت نمایید.

روی ایمیل برای خواندن ضربه بزنید.

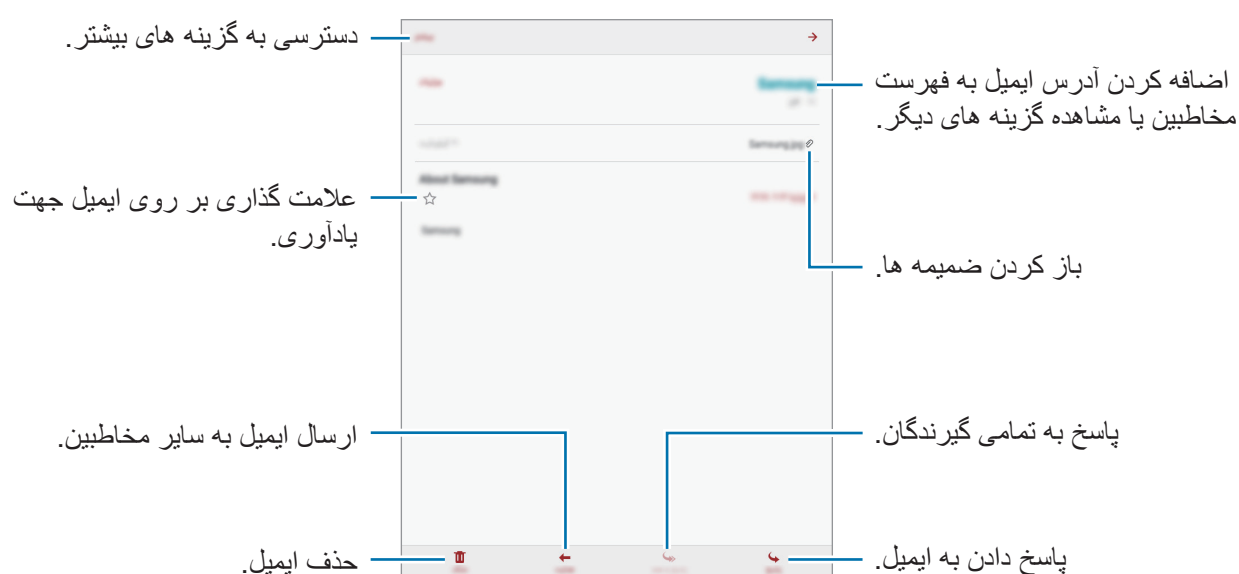

دوربین

تصویربرداری اصلی

عکس گرفتن یا ضبط ویدیو

۱ در صفحه برنامه ها روی دوربین ضربه بزنید.

۲ روی تصویر در صفحه پیش نمایش ضربه بزنید تا دوربین آنجا فوکوس کند.

۳ برای گرفتن عکس، روی و برای ضبط ویدیو، روی ضربه بزنید.

- دو انگشت را (از هم) دور کنید تا بزرگنمایی شود و دو انگشت را به هم نزدیک کنید تا کوچک نمایی شود.
- برای عکس گرفتن از یک فیلم در هنگام ضبط کردن آن، روی گرفتن ضربه بزنید.
- برای تغییر فوکوس هنگام ضبط ویدیو، روی جایی که می‌خواهید فوکوس کنید ضربه بزنید. برای فوکوس در مرکز صفحه، روی [AF] ضربه بزنید.

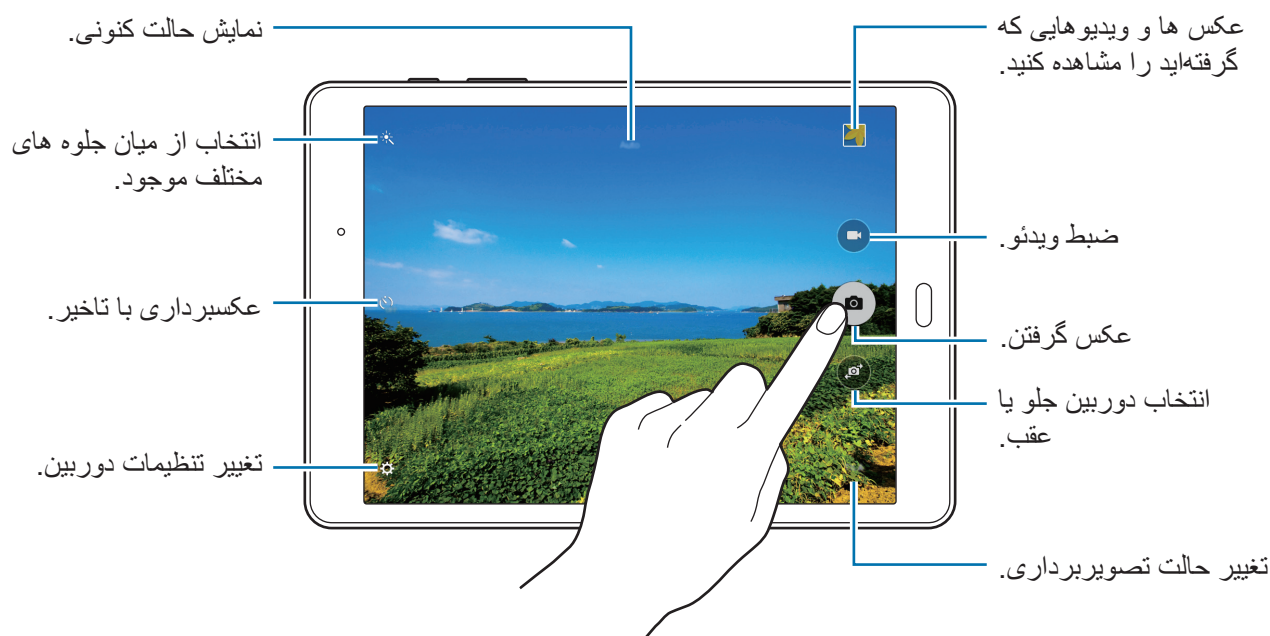

- دوربین بطور خودکار وقتی استفاده نشود، بسته می شود.
- اطمینان حاصل کنید که لنز تمیز باشد. در غیر این صورت، ممکن است در برخی از حالت هایی که به وضوح بالا نیاز دارند دستگاه به درستی کار نکند.



کار با دوربین هنگامی که صفحه قفل است

برای گرفتن عکس سریع از لحظات خاص، دوربین را در صفحه قفل شده اجرا کنید. در صفحه قفل شده،  را به بیرون از دایره بزرگ بکشید.

این ویژگی ممکن است بسته به ارائه دهنده سرویس یا منطقه شما، موجود نباشد.



آداب و رسوم استفاده از دوربین

- بدون اجازه سایرین از آنها عکس نگیرید یا ویدیو ضبط نکنید.
- از ضبط عکس‌ها یا ویدیوهایی که از لحاظ قانونی مجاز نیستند خودداری کنید.
- از گرفتن عکس یا ضبط ویدیوهایی که باعث نقض حریم خصوصی دیگران می‌شود، خودداری کنید.

حالت‌های تصویربرداری

خودکار

برای اینکه دوربین بتواند محیط اطراف را ارزیابی کرده و حالت ایده‌آل را برای عکس تعیین کند، از این گزینه استفاده کنید.

در صفحه برنامه‌ها، روی **دوربین** ← **حالت** ← **خودکار** ضربه بزنید.

پانوراما

از این حالت برای گرفتن یک عکس تشکیل شده از چندین عکس کنار هم، استفاده کنید. این دستگاه عکس را با  در **گالری** مشخص می‌کند.

در صفحه برنامه‌ها، روی **دوربین** ← **حالت** ← **پانوراما** ضربه بزنید.

برای گرفتن بهترین عکس، ترفندهای زیر را دنبال کنید:



- دوربین را در یک جهت به آهستگی حرکت دهید.
- در نمایاب دوربین، تصویر را در داخل قاب نگه دارید.
- از گرفتن عکس‌هایی با پس زمینه نامشخص مانند آسمان خالی یا دیوار ساده خودداری کنید.

عکس متوالی



از این حالت برای عکسبرداری سری از سوژه‌های در حال حرکت استفاده کنید.
در صفحه برنامه‌ها، روی **دوربین** ← **حالت** ← **عکس متوالی** ضربه بزنید.
برای اینکه چند عکس به صورت متوالی بگیرید، روی  ضربه بزنید و آن را نگهدارید.

آرایش چهره

از این گزینه برای گرفتن عکسی با چهره‌های روشن برای داشتن تصاویرهایی ملایم‌تر استفاده کنید.
در صفحه برنامه‌ها، روی **دوربین** ← **حالت** ← **آرایش چهره** ضربه بزنید.

عکس با فاصله زمانی

از این حالت برای گرفتن چند پرتره از خود در یک فاصله زمانی خاص و ذخیره عکس‌های دلخواه خود استفاده کنید.

- ۱ در صفحه برنامه‌ها روی **دوربین** ضربه بزنید.
- ۲ برای استفاده از دوربین جلو روی  ضربه بزنید.
- ۳ روی **حالت** ← **عکس با فاصله زمانی** ضربه بزنید.
- ۴ وقتی گوشی چهره شما را یافت، برای گرفتن عکس از خود، روی  ضربه بزنید. برای گرفتن عکس، همچنین می‌توانید روی صفحه ضربه بزنید.
دستگاه عکس‌ها را در فواصل زمانی دو ثانیه ای می‌گیرد.
- ۵ عکس‌هایی را که می‌خواهید برای ذخیره تیک بزنید و روی **ثبت** ضربه بزنید.

عکس صوتی

از این حالت برای گرفتن عکس با صدا استفاده کنید. این دستگاه عکس‌ها را با  در **گالری** مشخص می‌کند.
در صفحه برنامه‌ها، روی **دوربین** ← **حالت** ← **عکس صوتی** ضربه بزنید.

ورزشی

از این حالت برای عکسبرداری از سوژه‌های در حال حرکت سریع استفاده کنید.
در صفحه برنامه‌ها، روی **دوربین** ← **حالت** ← **ورزشی** ضربه بزنید.

تنظیمات دوربین

در صفحه برنامه‌ها روی **دوربین** ←  ضربه بزنید. برخی از گزینه‌های زیر در هر دو حالت عکسبرداری و فیلم برداری در دسترس نیستند.

- **اندازه عکس (جلو) / اندازه عکس (عقب):** یک میزان وضوح را انتخاب کنید. وضوح بیشتر سبب ایجاد کیفیت بهتر تصویر می‌شوند، اما حافظه بیشتری مصرف می‌کنند.
- **اندازه ویدیو (عقب):** یک میزان وضوح را انتخاب کنید. وضوح تصویر بیشتر سبب ایجاد کیفیت بهتر ویدیو می‌شوند، اما حافظه بیشتری مصرف می‌کنند.
- **کنترل حرکات:** را به گونه‌ای تنظیم کنید که کف دستتان را تشخیص دهد تا بتوانید از آن برای عکس گرفتن از خودتان استفاده کنید.
- **ذخیره به عنوان چرخش افقی:** هنگامی که با دوربین جلو عکس می‌گیرید، تصویر را برای ایجاد یک تصویر آینه‌ای از صحنه اصلی برگردانید.
- **حالت مشاهده:** ابعاد صفحه پیش‌نمایش را تغییر دهید.
- **خطوط شطرنجی:** راهنمای نمایاب را نشان می‌دهد تا به شما در ترکیب اشیا هنگام انتخاب سوژه‌ها کمک کند.
- **برچسب‌های مکان:** دستگاه را به گونه‌ای تنظیم کنید تا به عکس برچسب مکان اضافه کند.
-  برای افزایش سیگنال‌های GPS، در مکان‌هایی که ممکن است برای سیگنال مانعی وجود داشته باشد، مانند بین ساختمان‌ها یا مناطق کم ارتفاع یا شرایط آب و هوایی نامساعد، از عکسبرداری خودداری کنید.
- هنگامی که عکسی را همراه با برچسب مکان به اشتراک می‌گذارید، اطلاعات مکان ممکن است در معرض دید دیگران قرار بگیرد. برای جلوگیری از بروز این حالت، هنگامی که عکس را تماشا می‌کنید روی **بیشتر** ← **جزئیات** ← **تصحیح** و سپس روی **⊖** در مکان ضربه بزنید تا اطلاعات مکان‌تان حذف شود.
- **بررسی عکس‌ها:** دستگاه را به گونه‌ای تنظیم کنید که پس از گرفتن عکس‌ها، آنها را نمایش دهد.
- **محل ذخیره:** مکان ذخیره کردن را انتخاب کنید.
- **عملکرد کلیدهای میزان صدا:** برای استفاده از دکمه تنظیم صدا جهت کنترل عملکرد شاتر یا زوم، دستگاه را تنظیم کنید.
- **تنظیم مجدد:** تنظیمات دوربین را بازنشانی کنید.
-  گزینه‌های موجود ممکن است بسته به حالت مورد استفاده متفاوت باشند.

گالری

مشاهده محتوا در دستگاه

در صفحه برنامه‌ها، روی گالری ضربه بزنید و تصویر یا ویدیویی را انتخاب کنید.

فیلم‌ها، در تصویر کوچک پیش نمایش، نماد ▶ را نشان می‌دهند.

برای پنهان کردن و نمایش منوها، روی صفحه ضربه بزنید.

بازگشت به صفحه قبلی. → دسترسی به گزینه های بیشتر.



حذف کردن.

اصلاح تصویر.

اضافه کردن به فهرست وارد ورد
علاقه.

به اشتراک گذاری تصویر.

برنامه‌ها و ویژگی‌های مفید

S Finder

از این برنامه برای جستجوی محتوای دستگاه استفاده کنید. می‌توانید فیلترهای مختلفی را اعمال کنید و سابقه جستجو را مشاهده نمایید.

پنل اعلان‌ها را باز کنید و روی **S Finder** ضربه بزنید.

جستجوی محتوا

روی فیلد جستجو ضربه بزنید و کلمه مورد نظر را وارد کنید یا روی  ضربه بزنید و کلمه را بگویید. برای دسترسی به نتایج دقیق‌تر، روی فیلترها در زیر فیلد جستجو ضربه بزنید. برای انتخاب دسته‌های جستجو، روی **بیشتر** ← انتخاب مکان‌های جستجو شده ضربه بزنید.

تقویم

ایجاد رویداد

۱ در صفحه برنامه‌ها، روی **تقویم** ضربه بزنید.

۲ روی  ضربه بزنید. همچنین، می‌توانید یک تاریخ بدون رویداد را انتخاب کنید و دوباره روی تاریخ ضربه بزنید.

اگر تاریخ از قبل دارای رویدادهای ذخیره شده باشد، روی تاریخ و سپس روی  ضربه بزنید.

۳ جزئیات رویداد را وارد کنید.



۴ برای ذخیره رویداد، روی ثبت ضربه بزنید.

ایجاد کارها

۱ در صفحه برنامه ها، روی تقویم ضربه بزنید.

۲ روی کارها ضربه بزنید، جزئیات را وارد کنید، و سپس برای تعیین تاریخ سررسید، روی امروز یا فردا ضربه بزنید.

برای افزودن جزئیات بیشتر، روی ضربه بزنید.

۳ برای ذخیره کار، روی ثبت ضربه بزنید.

همگامسازی رویدادها و کارها با حساب های کاربری

در صفحه برنامه ها، روی تقویم ضربه بزنید.

برای افزودن اشتراک جهت همگامسازی، روی **بیشتر** ← **مدیریت تقویم ها** ← **افزودن حساب ضربه بزنید**. سپس یک حساب کاربری را برای همگامسازی انتخاب کرده و به آن وارد شوید.

برای تغییر گزینه همگامسازی یک حساب کاربری، در صفحه برنامه های کاربردی، روی **تنظیمات** ← **حساب ها** ضربه بزنید و سپس یک سرویس را انتخاب کنید.

اینترنت

۱ در صفحه برنامه ها روی **اینترنت** ضربه بزنید.

۲ روی قسمت آدرس ضربه بزنید.

۳ آدرس وب یا یک کلمه مورد نظر را وارد کنید و سپس روی **پرو** ضربه بزنید.
برای مشاهده نوار ابزارها، انگشت خود را روی صفحه به آرامی به سمت پایین بکشید.

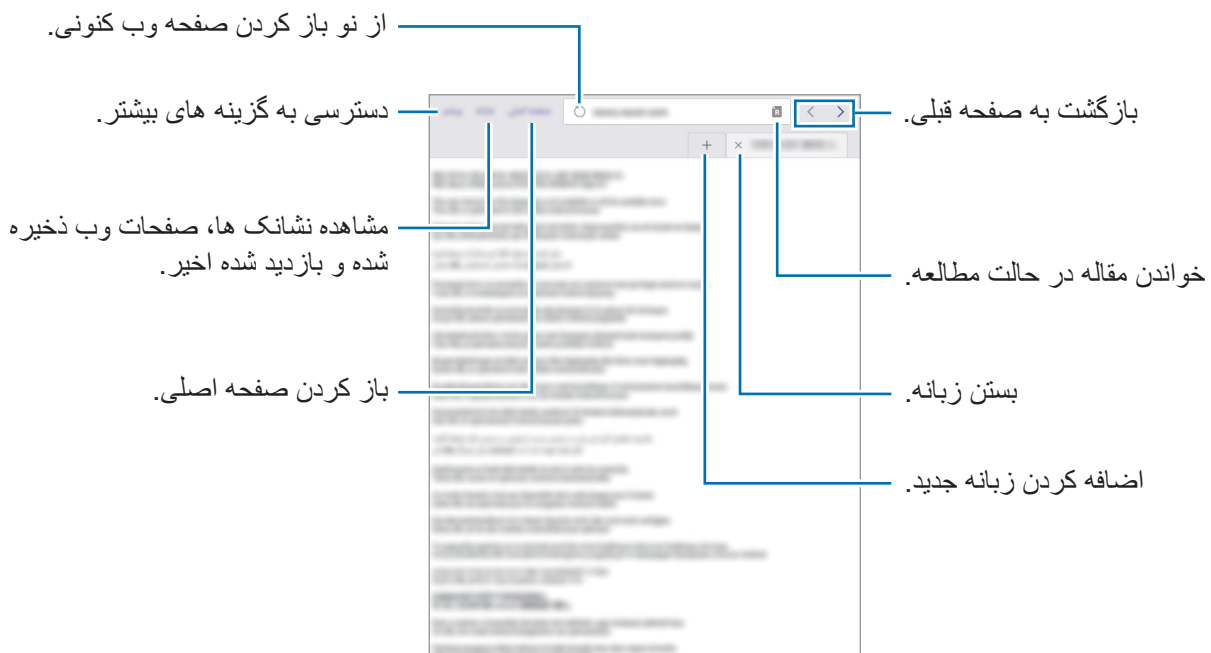

موزیک

پخش موسیقی

در صفحه برنامه ها روی **موزیک** ضربه بزنید.

یک طبقه بندی موسیقی انتخاب کنید و سپس یک موسیقی را برای پخش انتخاب کنید.



برای گوش دادن به آهنگ‌ها با میزان صدای یکسان، روی **بیشتر** ← **تنظیمات** ضربه بزنید، و سپس روی **کلید حجم صدای هوشمند** ضربه بزنید تا فعال شود.

وقتی **حجم صدای هوشمند** فعال است، میزان صدا ممکن است بالاتر از درجه صدای دستگاه باشد. برای مراقب باشید بطور طولانی مدت در معرض صداهای بلند نباشید تا به شنوایی شما آسیب وارد نشود، احتیاط کنید.



حجم صدای هوشمند ممکن است برای برخی از فایل ها فعال نباشد.



ویدئو

پخش فیلمها

در صفحه برنامه ها روی ویدئو ضربه بزنید.

یک فیلم را برای پخش انتخاب کنید.

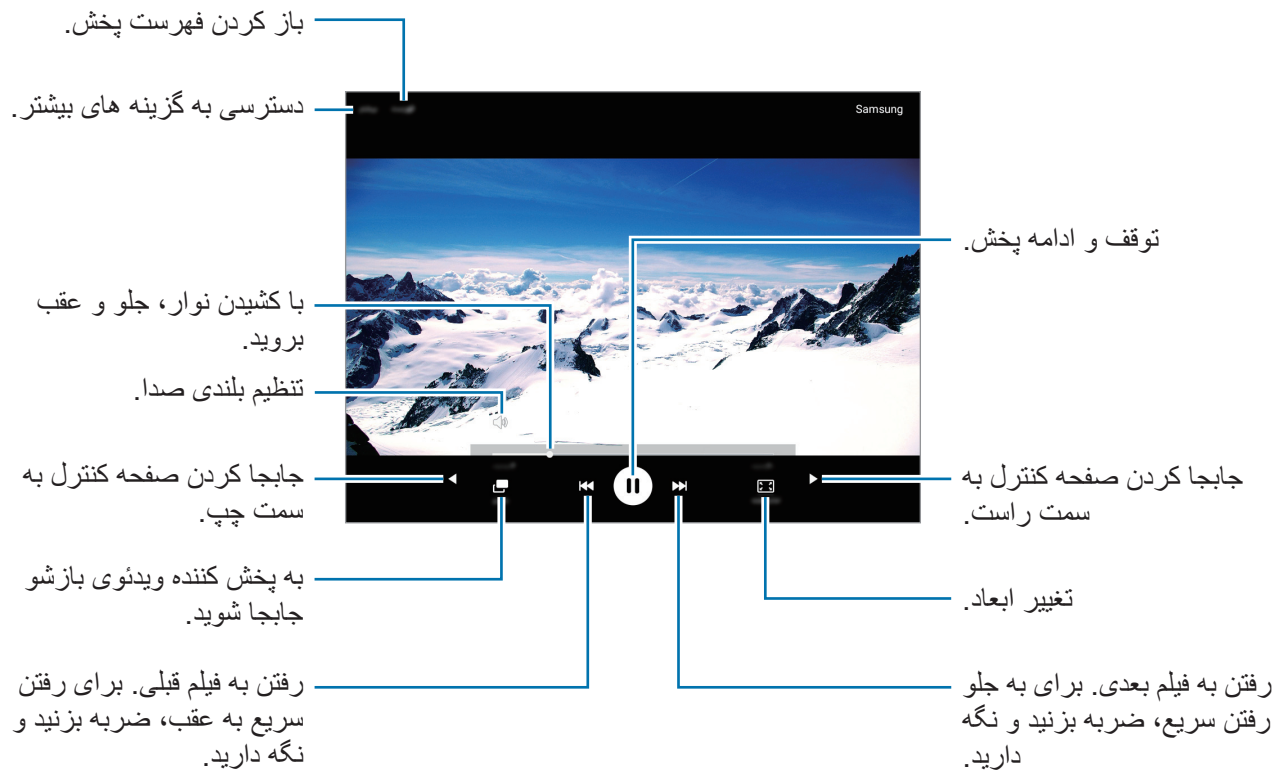

ساعت

هشدار

در صفحه برنامه ها، روی **ساعت** ← **هشدار** ضربه بزنید.

تنظیم هشدار

یک زمان هشدار را تعیین کنید و برای تعیین سایر گزینه‌های هشدار روی **گزینه ها** ضربه بزنید، و سپس روی **نخیره** ضربه بزنید.

برای باز کردن صفحه کلید و وارد کردن زمان زنگ هشدار، روی **صفحه کلید** ضربه بزنید.

برای فعال سازی یا غیرفعال سازی هشدارها، روی  در کنار هشدار موجود در فهرست هشدارها ضربه بزنید.

متوقف سازی هشدار

برای توقف هشدار روی **لغو** ضربه بزنید. اگر قبلاً گزینه تعویق را فعال کرده‌اید، **چرت** را ضربه بزنید تا هشدار پس از یک مدت زمان مشخص تکرار شود.

حذف هشدارها

 روی یک هشدار موجود در فهرست هشدارها را ضربه بزنید.

ساعت جهانی

در صفحه برنامه‌ها، روی **ساعت** ← **ساعت جهانی** ضربه بزنید.

ایجاد ساعت

نام یک شهر را وارد کرده یا شهری را از لیست شهرهای جهان انتخاب کنید؛ و سپس روی **+** ضربه بزنید.

حذف ساعتها

✕ روی یک ساعت ضربه بزنید.

کرونومتر

در صفحه برنامه‌ها، روی **ساعت** ← **کرونومتر** ضربه بزنید.

برای شروع یک رویداد، روی **شروع** ضربه بزنید. روی **رکورد** ضربه بزنید تا زمان دور را ثبت کنید.
برای متوقف کردن زمان، روی **توقف** ضربه بزنید. برای پاک کردن دورها، روی **تنظیم مجدد** ضربه بزنید.

زمان سنج

در صفحه برنامه‌ها، روی **ساعت** ← **زمان سنج** ضربه بزنید.

مدت زمان را تنظیم کرده و سپس روی **شروع** ضربه بزنید.
برای باز کردن صفحه کلید و وارد کردن مدت زمان، روی **صفحه کلید** ضربه بزنید.
زمانی که زمان سنج خاموش می‌شود روی **لغو** ضربه بزنید.

ماشین حساب

از این برنامه برای محاسبات ساده یا پیچیده استفاده کنید.
در صفحه برنامه ها روی ماشین حساب ضربه بزنید.
برای پاک کردن تاریخچه، روی پاک کردن تاریخچه ضربه بزنید.

مدیر هوشمند

مدیریت هوشمند، یک نمای کلی از وضعیت باتری دستگاهتان، حافظه، RAM و امنیت سیستم در اختیار شما قرار می دهد. همچنین می توانید با یک ضربه انگشت، دستگاهتان را بهینه سازی کنید.

استفاده از ویژگی بهینه سازی سریع

- در صفحه برنامه ها روی مدیر هوشمند ← پاکسازی همه ضربه بزنید.
- ویژگی بهینه سازی سریع موجب بهبود عملکرد دستگاه از طریق عملکردهای زیر می شود.
- شناسایی برنامه هایی که از نیروی باتری به میزان بسیار زیادی استفاده می کنند و پاک کردن مقداری از حافظه.
 - حذف فایل های غیرضروری و بستن برنامه های در حال اجرا در پس زمینه.
 - اسکن کردن برای بدافزار.

استفاده از مدیریت هوشمند

در صفحه برنامه ها، روی مدیر هوشمند ضربه بزنید و یک از عملکردها را انتخاب کنید.

باتری

نیروی باقیمانده باتری و زمان استفاده از دستگاه را بررسی کنید. برای دستگاهی با شارژ باتری کم، با فعال کردن ویژگی های ذخیره نیرو و بستن برنامه هایی که مقدار بسیار زیادی از شارژ باتری را مصرف می کنند، نیروی باتری را حفظ کنید.

زمان استفاده باقیمانده نشانگر زمان باقیمانده قبل از تمام شدن باتری است. زمان استفاده ممکن است بسته به تنظیمات دستگاه تان و شرایط کارکرد متفاوت باشد.



محل ذخیره

وضعیت ظرفیت حافظه استفاده شده و موجود را بررسی کنید. می‌توانید فایل‌های استفاده نشده و باقیمانده و برنامه‌هایی را که دیگر نمی‌خواهید استفاده کنید، حذف کنید.

RAM

میزان RAM موجود را بررسی کنید. می‌توانید برنامه‌های پس زمینه را ببندید و مقدار RAM مورد استفاده را کاهش دهید تا سرعت دستگاه افزایش یابد.

امنیت دستگاه

وضعیت امنیت دستگاه را بررسی کنید. این ویژگی، دستگاه شما را از حیث داشتن بدافزار اسکن می‌کند.

برنامه‌های Google

Google، سرگرمی، شبکه اجتماعی، و برنامه‌های کسب و کار ارائه می‌دهد. ممکن است لازم باشد یک حساب Google برای دسترسی به برخی برنامه‌ها داشته باشید. برای کسب اطلاعات بیشتر، به [تنظیم حساب‌های کاربری](#) مراجعه کنید.

برای مشاهده اطلاعات بیشتر در مورد برنامه، به منوی راهنمای هر برنامه بروید.

برخی از برنامه‌ها بسته به ارائه دهنده خدمات یا منطقه، ممکن است در دسترس نباشند یا نام متفاوتی داشته باشند.



Chrome

اطلاعات را جستجو کنید و صفحات وب را مرور کنید.

Gmail

ایمیل‌ها را از طریق سرویس Google Mail ارسال و دریافت کنید.

Google+

اخبارتان را به اشتراک بگذارید و خبرهای جدیدی را که خانواده، دوستان و افراد دیگر به اشتراک می‌گذارند دنبال کنید. همچنین می‌توانید عکس‌ها، ویدیوها و موارد دیگران را پشتیبانی کنید.

Maps

مکانتان را در نقشه ببایید، به دنبال مکان‌ها بگردید و اطلاعات مربوط به مکان‌های مختلف را مشاهده کنید.

Play Music

به دنبال موسیقی جدید بگردید، به آن گوش دهید و به اشتراک بگذارید.

فیلم و تلویزیون Play

ویدیوهای ذخیره شده در دستگاهتان را تماشا کنید و فیلم‌های متنوعی را برای تماشا از فروشگاه Play دانلود کنید.

کتاب‌های Play

کتاب‌های متنوعی را از فروشگاه Play دانلود کنید و آنها را بخوانید.

دکه Play

اخبار و مجلاتی را که به آنها علاقه دارید در یک مکان راحت مطالعه کنید.

بازی‌های Play

بازی‌ها را از فروشگاه Play دانلود کنید و با دیگران بازی کنید.

Drive

محتوای خود را در فضای ذخیره ابری ذخیره کنید، از همه جا به آنها دسترسی داشته باشید و آن را با دیگران به اشتراک بگذارید.

YouTube

ویدیوها را تماشا کرده یا تولید کنید و آنها را با دیگران به اشتراک بگذارید.

عکس‌ها

عکس‌ها، آلبوم‌ها و ویدیوهایی را که در دستگاه ذخیره کرده‌اید و در Google+ آپلود کرده‌اید، مدیریت کنید.

Hangouts

با دوستانتان به صورت جداگانه یا گروهی گپ بزنید و از تصاویر، شکلک‌ها و تماس‌های ویدیویی در هنگام گپ زدن استفاده کنید.

Google

به سرعت در اینترنت یا دستگاهتان جستجو کنید.

جستجوی صوتی

با گفتن یک کلمه یا عبارت به سرعت موردی را جستجو کنید.

تنظیمات Google

تنظیمات مربوط به برخی از ویژگی‌های ارائه شده توسط Google را تعیین کنید.

اتصال به سایر دستگاه‌ها

بلوتوث

درباره بلوتوث

بلوتوث اتصال بی سیم مستقیمی بین دو دستگاه که در فاصله کمی از هم قرار دارند، برقرار می‌کند. از بلوتوث برای تبادل داده یا فایل‌های رسانه‌ای با سایر دستگاه‌ها استفاده کنید.

- سامسونگ در قبال از دست رفتن، استراق سمع، یا سوء استفاده از داده‌های ارسالی یا دریافتی از طریق بلوتوث، هیچ‌گونه مسئولیتی نمی‌پذیرد. 
 - همیشه مطمئن شوید که با دستگاه‌های قابل اطمینان و کاملاً ایمن، داده‌ها را به اشتراک می‌گذارید و دریافت می‌کنید. اگر موانعی بین دستگاه‌ها وجود داشته باشد، ممکن است فاصله عملکرد کاهش یابد.
 - برخی از دستگاه‌ها، مخصوصاً آنهایی که به وسیله Bluetooth SIG آزمایش یا تأیید نشده‌اند، ممکن است با دستگاه شما سازگار نباشند.
 - از قابلیت بلوتوث برای مقاصد غیر قانونی استفاده نکنید (به عنوان مثال، دزدیدن کپی فایل‌ها یا ورود غیر قانونی برای مقاصد تجاری).
- سامسونگ مسئولیت ناشی از استفاده غیر قانونی از قابلیت بلوتوث را نمی‌پذیرد.

جفت کردن با سایر دستگاه های بلوتوث

۱ در صفحه برنامه ها، روی **تنظیمات** ← **بلوتوث** ضربه بزنید و سپس روی **کلید ضربه بزنید تا فعال شود**.
دستگاه های شناسایی شده فهرست می شوند.

۲ یک دستگاه را برای جفت شدن انتخاب کنید.
اگر دستگاه شما قبلاً با این دستگاه جفت شده باشد، بدون تأیید تولید خودکار کلمه عبور، روی نام دستگاه ضربه بزنید.
اگر دستگاه مورد نظر برای جفت سازی در فهرست قرار ندارد، درخواست کنید که دستگاه گزینه قابلیت مشاهده دستگاه خود را روشن کند.
۳ برای تأیید، درخواست مجوز بلوتوث را در هر دو دستگاه بپذیرید.

ارسال و دریافت داده

بسیاری از برنامه ها از انتقال داده از طریق بلوتوث پشتیبانی می کنند. می توانید داده هایی نظیر مخاطبین یا فایل های رسانه ای را با سایر دستگاه های بلوتوث به اشتراک بگذارید. کارهای زیر مثالی از ارسال یک تصویر به دستگاه دیگر می باشد.

ارسال یک تصویر

۱ در صفحه برنامه ها روی **گالری** ضربه بزنید.
۲ یک تصویر را انتخاب کنید.
۳ روی **اشتراک گذاری** ← **بلوتوث** ضربه بزنید و سپس دستگاهی را برای انتقال تصویر به آن انتخاب کنید.
اگر دستگاه مورد نظر برای جفت سازی در فهرست قرار ندارد، درخواست کنید که دستگاه گزینه قابلیت مشاهده دستگاه خود را روشن کند.
۴ درخواست مجوز بلوتوث را در دستگاه دیگر بپذیرید.

دریافت یک تصویر

هنگامی که دستگاه دیگر تصویری را برای شما ارسال می کند، درخواست مجوز بلوتوث را بپذیرید. می توانید تصاویر دریافت شده را در گالری مشاهده کنید.

قطع ارتباط دستگاه های بلوتوث

- ۱ در صفحه برنامه ها، روی **تنظیمات** ← **بلوتوث** ضربه بزنید.
این دستگاه، دستگاه های جفت شده را در فهرستی نشان می دهد.
- ۲ روی  در کنار نام دستگاه ضربه بزنید تا ارتباط آن قطع شود.
- ۳ روی **غیرمرتبط سازی** ضربه بزنید.

Wi-Fi Direct

درباره Wi-Fi Direct

Wi-Fi Direct دستگاه ها را بدون نیاز به نقطه دسترسی از طریق شبکه Wi-Fi به هم وصل می کند.

اتصال به سایر دستگاه ها

- ۱ در صفحه برنامه ها، روی **تنظیمات** ← **Wi-Fi** ضربه بزنید و سپس روی کلید ضربه بزنید تا فعال شود.
- ۲ روی **Wi-Fi Direct** ضربه بزنید.
دستگاه های شناسایی شده فهرست می شوند.
اگر دستگاهی که می خواهید به آن متصل شوید در فهرست نیست، درخواست کنید که دستگاه قابلیت Wi-Fi Direct خود را روشن کند.
- ۳ یک دستگاه برای متصل شدن انتخاب کنید.
- ۴ درخواست تأیید مجوز Wi-Fi Direct را در دستگاه دیگر بپذیرید.

ارسال و دریافت داده

می‌توانید داده‌هایی نظیر مخاطبین یا فایل‌های رسانه‌ای را با سایر دستگاه‌ها به اشتراک بگذارید. کارهای زیر مثالی از ارسال یک تصویر به دستگاه دیگر می‌باشد.

ارسال یک تصویر

- ۱ در صفحه برنامه ها روی **گالری** ضربه بزنید.
 - ۲ یک تصویر را انتخاب کنید.
 - ۳ روی **اشتراک گذاری** ← **Wi-Fi Direct** ضربه بزنید، و دستگاهی را برای انتقال تصویر به آن انتخاب کنید.
 - ۴ درخواست مجوز **Wi-Fi Direct** را در دستگاه دیگر بپذیرید.
- اگر دستگاه ها از قبل متصل باشند، تصویر بدون روند درخواست اتصال به دستگاه دیگر ارسال می شود.

دریافت یک تصویر

هنگامی که دستگاه دیگر تصویری را برای شما ارسال می‌کند، درخواست مجوز **Wi-Fi Direct** را بپذیرید. می‌توانید تصاویر دریافت شده را در **گالری** مشاهده کنید.

پایان دادن به اتصال دستگاه

- ۱ در صفحه برنامه ها، روی **تنظیمات** ← **Wi-Fi** ضربه بزنید.
- ۲ روی **Wi-Fi مستقیم** ضربه بزنید.
- دستگاه های جفت شده در فهرستی نشان داده می شوند.
- ۳ روی نام دستگاه برای قطع اتصال دستگاه ها ضربه بزنید.

اتصال سریع

درباره اتصال سریع

از این ویژگی برای جستجوی آسان و اتصال به دستگاه های نزدیک استفاده کنید.

- روش های اتصال ممکن است بسته به نوع دستگاه های متصل یا محتوای اشتراکی متفاوت باشند.
- بسته به دستگاه های بلوتوث برای جفت سازی، ممکن است نام دستگاه متفاوت باشد. به طور مثال، نام دستگاه ممکن است به صورت BT MAC نمایش داده شود.



اتصال به سایر دستگاه ها

۱ پنل اعلان ها را باز کنید و روی **اتصال سریع** ضربه بزنید.

اگر از این ویژگی برای اولین بار استفاده می کنید، گزینه قابلیت مشاهده دستگاه را انتخاب کنید و روی **فعال کردن اتصال سریع** ضربه بزنید.

هنگامی که صفحه باز می شود، ویژگی Wi-Fi و Bluetooth به صورت خودکار فعال شده و دستگاه به جستجوی دستگاه های نزدیک خود می پردازد.

اگر Samsung Link را در دستگاهتان نصب کرده اید، فهرست دستگاه های ثبت شده با Samsung Link در بالای صفحه نشان داده می شود.



۲ یک دستگاه برای متصل شدن انتخاب کنید.

مراحل بعدی ممکن است بسته به دستگاه متصل متفاوت باشند. دستورالعمل های روی صفحه را برای تکمیل اتصال بین دستگاه ها دنبال نمایید.

برای اینکه دستگاه های موجود در نزدیکی شما بتوانند دستگاهتان را جستجو کرده و به آن متصل شوند، روی **تنظیمات** ← **قابلیت مشاهده دستگاه** ضربه بزنید و گزینه ای را انتخاب کنید.

جستجوی مجدد دستگاه ها

اگر دستگاه مورد نظر در فهرست ظاهر نشد، به جستجوی دستگاه بپردازید. روی **نوسازی** ضربه بزنید و دستگاه را از فهرست دستگاه های شناسایی شده انتخاب کنید.

غیر فعال سازی ویژگی اتصال سریع

روی **↶** ضربه بزنید.

اشتراک‌گذاری محتوا

محتوا را با دستگاه‌های متصل به اشتراک بگذارید.

- ۱ پنل اعلان‌ها را باز کنید و روی **اتصال سریع** ضربه بزنید.
- ۲ یک دستگاه را از فهرست دستگاه‌های شناسایی شده انتخاب کنید.
- ۳ روی **اشتراک‌گذاری محتوا** ضربه بزنید و رسانه را انتخاب کنید.
- ۴ محتوای مورد نظر برای اشتراک‌گذاری را انتخاب کنید و روی **انجام شد** ضربه بزنید. دستگاه شما محتوا را به دستگاه متصل ارسال می‌کند.

SideSync 3.0

درباره SideSync 3.0

از این برنامه برای کنترل صفحه تلفن هوشمند با یک صفحه تلفن هوشمند مجازی در تبلت خود استفاده کنید.

همچنین، می‌توانید صفحه تبلت خود را با یک صفحه مجازی روی یک رایانه و از طریق  Wi-Fi یا کابل USB کنترل کنید. برنامه SideSync 3.0 را از وبسایت Samsung (www.samsung.com/sidesync) دانلود و روی رایانه نصب کنید. برای اطلاعات بیشتر، به منوی راهنمای موجود در صفحه مجازی مراجعه کنید.

- در تبلت خود، پیام‌ها را مشاهده کنید یا از اتاق گپ تلفن هوشمند استفاده نمایید.
- در تبلت خود، فیلم در حال پخش در تلفن هوشمند را در یک نمایشگر بزرگتر تماشا کنید.
- به سادگی با کشیدن و رهاکردن فایل‌ها، آنها را بین تبلت و تلفن هوشمند خود منتقل کنید.

پیش از استفاده از این برنامه

- تبلت و تلفن هوشمند باید از Wi-Fi Direct پشتیبانی کنند.
 - SideSync 3.0 باید هم در تبلت و هم در تلفن هوشمند نصب شود.
- اگر این برنامه در هر کدام از دستگاه‌ها نصب نشده است، آن را از **Galaxy Apps** یا فروشگاه **Play** دانلود نمایید.
- SideSync 3.0 فقط در دستگاه‌های دارای Android نسخه 4.4 یا بالاتر کار می‌کند.

متصل کردن تبلت و تلفن هوشمند

۱ در تبلت خود، روی **Sidesync 3.0** در صفحه برنامه‌ها ضربه بزنید.

۲ **Sidesync 3.0** را از روی تلفن هوشمند اجرا کنید.

۳ تبلت به طور خودکار به دنبال تلفن های هوشمند در دسترس می گردد.
یکی از تلفن های هوشمند شناسایی شده را انتخاب کنید.



۴ در صفحه تلفن هوشمند روی **تأیید** ضربه بزنید.

۵ صفحه مجازی تلفن هوشمند در تبلت نشان داده می شود و صفحه نمایش تلفن هوشمند خاموش می گردد.



استفاده از صفحه مجازی تلفن هوشمند

صفحه را مرور کنید و از برنامه‌های روی صفحه مجازی تلفن هوشمند استفاده کنید. می‌توانید پیام‌ها را ارسال یا دریافت نمایید یا با سایرین گپ بزنید.

- ممکن است برخی از قابلیت‌ها مانند، **Screen Mirroring** بر روی صفحه نمایش مجازی تلفن هوشمند کار نکنند.
- صفحه مجازی تلفن هوشمند ممکن است بر اساس تلفن هوشمند متفاوت باشد.

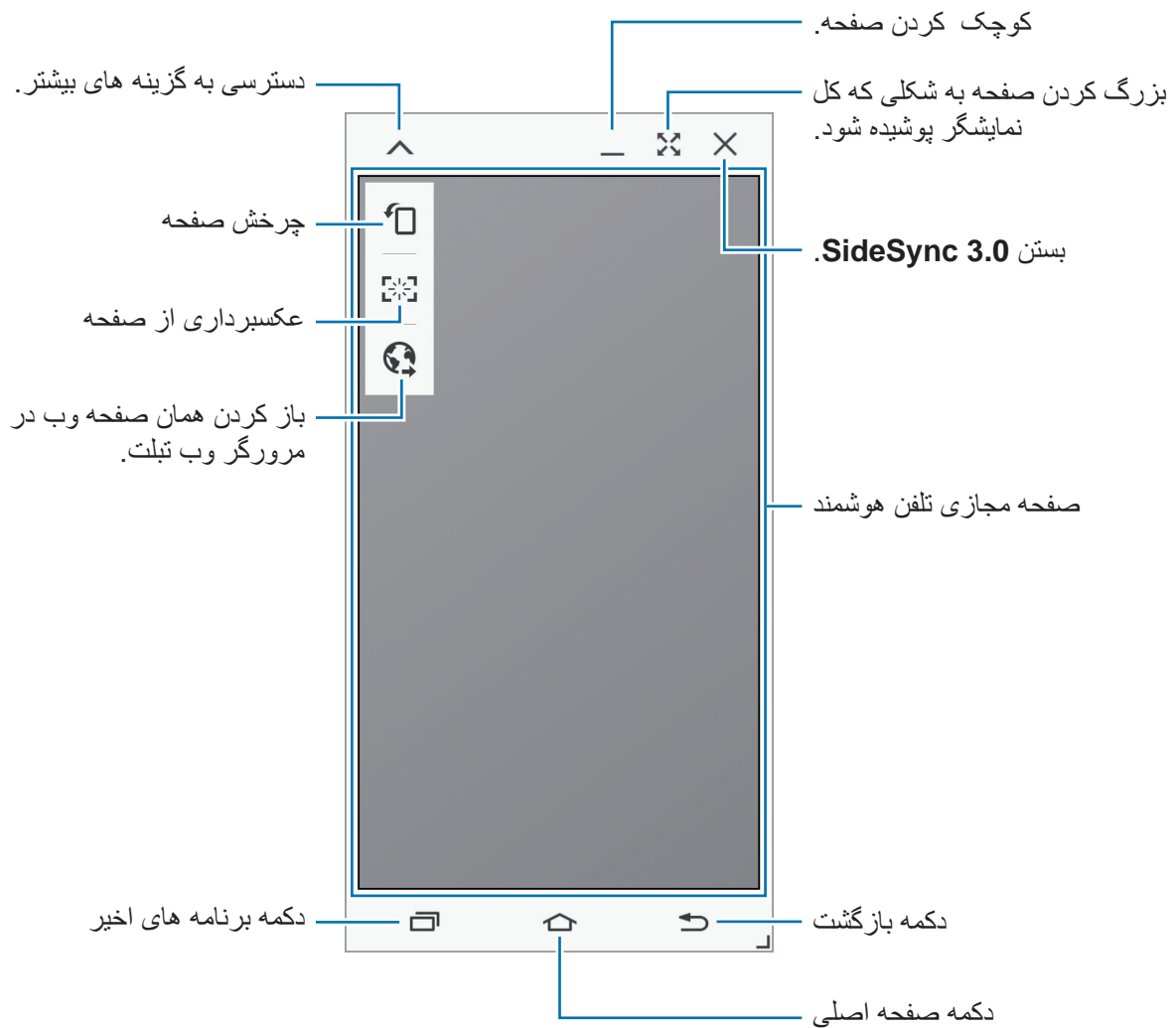

جابجایی صفحه مجازی تلفن هوشمند

بر روی لبه بالای صفحه نمایش مجازی تلفن هوشمند ضربه بزنید و بکشید تا آن را به مکان دیگری منتقل کنید.

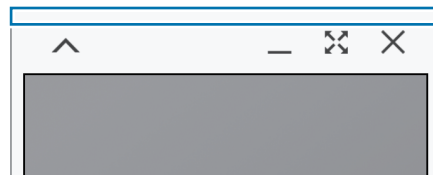

تنظیم اندازه صفحه مجازی تلفن هوشمند

۱ روی  در پایین و سمت راست صفحه مجازی تلفن هوشمند ضربه زده و نگه دارید.

۲ هنگامی که کادر نمایان شد، کادر را بکشید تا بتوانید اندازه آن را تنظیم کنید.

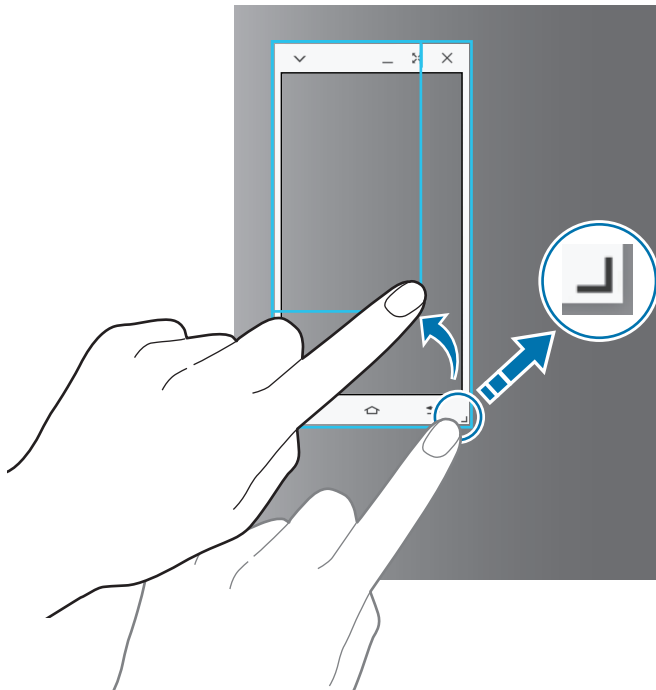

وارد کردن متن

هنگامی که متنی در صفحه مجازی تلفن هوشمند وارد می کنید، صفحه کلید تبلت نمایان می شود. متن را با استفاده از صفحه کلید وارد کنید.

جابجایی بین صفحه تلفن هوشمند و صفحه مجازی تلفن هوشمند

استفاده از صفحه تلفن هوشمند و صفحه مجازی تلفن هوشمند به صورت همزمان امکان پذیر نیست. هنگامی که از صفحه مجازی تلفن هوشمند در تبلت استفاده می کنید، صفحه تلفن هوشمند خاموش می شود.

استفاده از صفحه تلفن هوشمند

دکمه صفحه اصلی تلفن هوشمند را فشار دهید تا صفحه تلفن هوشمند روشن شود و صفحه مجازی تلفن هوشمند در تبلت خاموش گردد.

استفاده از صفحه مجازی تلفن هوشمند

روی **تغییر به تبلت** در صفحه تبلت ضربه بزنید تا صفحه مجازی تلفن هوشمند روشن شود و صفحه تلفن هوشمند خاموش گردد.

پخش موسیقی یا فیلم در تبلت

موسیقی یا فیلم های ذخیره شده در تلفن هوشمند را از طریق صفحه و بلندگوی تبلت پخش کنید.

۱ یک فایل موسیقی یا فیلم را در صفحه مجازی تلفن هوشمند تبلت باز کنید.

۲ فایل انتخابی از طریق صفحه و بلندگوی تبلت پخش می شود.

میزان صدای صفحه مجازی تلفن هوشمند یا تبلت را در حین پخش، تنظیم کنید.

کپی کردن فایل ها بین دستگاه ها

کپی کردن فایل ها از تلفن هوشمند در تبلت

- ۱ از صفحه نمایش مجازی تلفن هوشمند روی یک فایل ضربه بزنید و نگه دارید.
- ۲ فایل های مورد نظر برای کپی کردن را انتخاب کنید، روی یکی از فایل های انتخاب شده ضربه بزنید و نگه دارید و سپس آن را به صفحه نمایش تبلت بکشید.
- ۳ فایل های شخصی در صفحه تبلت اجرا می شود. پوشه ای را برای ذخیره فایل انتخاب کنید و روی انجام شد ضربه بزنید.

کپی کردن فایل ها از تبلت در تلفن هوشمند

- ۱ روی یک فایل در صفحه تبلت ضربه زده و نگه دارید.
- ۲ فایل های مورد نظر برای کپی کردن را انتخاب کنید، روی یکی از فایل های انتخاب شده ضربه بزنید و نگه دارید و سپس آن را به صفحه نمایش مجازی تلفن هوشمند بکشید.
- ۳ فایل های شخصی در صفحه مجازی تلفن هوشمند اجرا می شود. پوشه ای را برای ذخیره فایل انتخاب کنید و روی انجام شد ضربه بزنید.

استفاده از عملکردهای تماس با تبلت

می توانید از عملکردهای تماس تلفن هوشمند خود با بلندگو و میکروفون تبلت استفاده کنید. با استفاده از صفحه مجازی تلفن هوشمند تماسی دریافت کنید یا تماس بگیرید.

برای اطلاعات بیشتر درباره عملکردهای تماس، به دفترچه راهنمای کاربر تلفن هوشمند مراجعه کنید.



Screen Mirroring

درباره Screen Mirroring

از این ویژگی برای اتصال دستگاه تان به صفحه نمایش بزرگ با دانگل AllShare Cast یا HomeSync استفاده کنید و سپس محتویات مورد نظرتان را به اشتراک بگذارید.

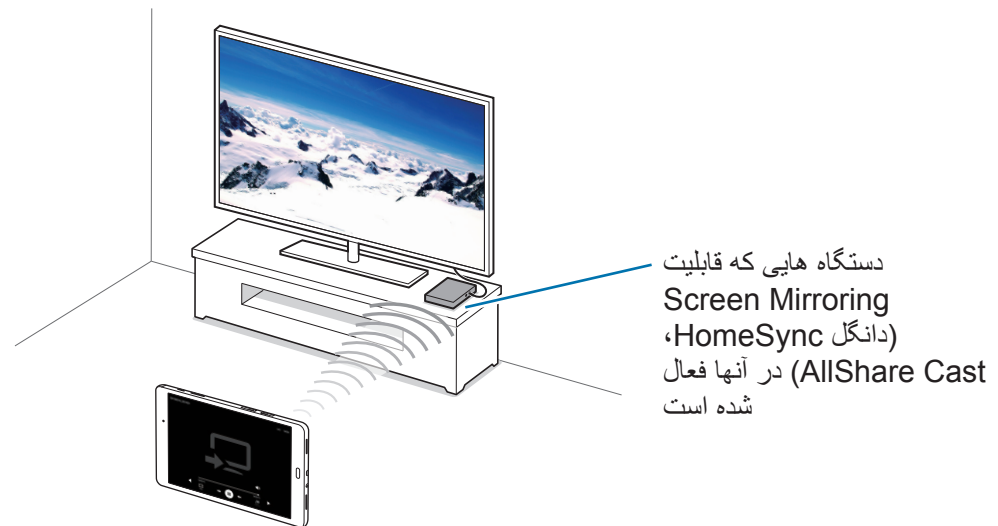

- این ویژگی ممکن است بسته به ارائه دهنده سرویس یا منطقه شما، موجود نباشد.
- در هنگام پخش، بسته به اتصال شبکه، ممکن است برخی از فایل ها بافر شوند.
- برای ذخیره انرژی، در صورت عدم استفاده از این ویژگی آن را غیرفعال کنید.
- اگر یک فرکانس Wi-Fi تعیین می کنید، دانگل AllShare Cast یا HomeSync ممکن است شناسایی یا متصل نشود.
- اگر فیلم ها یا بازی هایی را در تلویزیون پخش می کنید، برای دستیابی به بهترین نتیجه، یک حالت مناسب تلویزیونی انتخاب کنید.



مشاهده محتوا در تلویزیون

قبل از وصل کردن دستگاه به تلویزیون، دستگاه دارای Screen mirroring را به تلویزیون متصل کنید. برای راه اندازی، به دفترچه راهنمای کاربر دستگاه مراجعه کنید. کارهای زیر مثالی از مشاهده محتوا در یک تلویزیون متصل از طریق دانگل AllShare Cast می باشد.

۱ دانگل AllShare Cast را با استفاده از کابل HDMI به تلویزیون متصل کنید.

۲ در تلویزیون، یک حالت اتصال نظیر حالت HDMI را انتخاب کنید تا بتوانید یک دستگاه خارجی را وصل کنید.

۳ پنل اعلان ها را باز کنید و روی ویرایش ← Screen Mirroring ضربه بزنید.
دستگاه های شناسایی شده فهرست می شوند.

۴ یک دستگاه برای متصل شدن انتخاب کنید.
صفحه نمایش دستگاه روی صفحه تلویزیون ظاهر خواهد شد.
اگر برای اولین بار است که دستگاه را متصل می کنید، روی نام دانگل در فهرست ضربه زده و نگه دارید و PIN نشان داده شده در صفحه تلویزیون را وارد کنید.

۵ یک فایل را باز یا پخش کنید و سپس با کلیدهای روی دستگاه نمایشگر را کنترل کنید.

چاپ از طریق دستگاه همراه

دستگاه را از طریق Wi-Fi یا Wi-Fi Direct به یک چاپگر متصل کنید و تصاویر یا اسناد را چاپ کنید.

بعضی از چاپگرها ممکن است با دستگاه سازگار نباشند.



افزودن افزونه های چاپگر

افزونه های چاپگر را برای چاپگرهایی اضافه کنید که می خواهید دستگاه را به آنها متصل کنید.

در صفحه برنامه ها، روی **تنظیمات** ← **تنظیمات اتصال بیشتر** ← **چاپ** ← **دانلود افزونه** ضربه بزنید و یک افزونه چاپگر را در فروشگاه **Play** جستجو کنید. یک افزونه چاپگر را انتخاب کنید و آن را نصب کنید.

اتصال به چاپگر

در صفحه برنامه ها، روی **تنظیمات** ← **تنظیمات اتصال بیشتر** ← **چاپ** ضربه بزنید، یک افزونه چاپگر را انتخاب کنید، و سپس برای فعال سازی آن، روی **کلید ضربه بزنید**. دستگاه به جستجوی چاپگرهای متصل به همان شبکه Wi-Fi که دستگاه به آن متصل است می پردازد.

برای افزودن چاپگرها به صورت دستی، یک افزونه چاپگر را انتخاب کنید و روی **بیشتر** ← **افزودن چاپگر** ← **اضافه کردن چاپگر** ضربه بزنید، سپس جزئیات را وارد کرده و روی **OK** ضربه بزنید.

برای تغییر تنظیمات چاپ، یک افزونه چاپگر را انتخاب کنید و روی **بیشتر** ← **تنظیمات چاپ** ضربه بزنید.

چاپ محتوا

هنگام مشاهده محتوایی نظیر تصاویر یا اسناد، روی **اشتراک گذاری** ← **چاپ** ▼ ← **افزودن چاپگرها** ضربه بزنید و سپس یک چاپگر را انتخاب کنید.

مدیر دستگاه و داده‌ها

انتقال داده از دستگاه قبلی شما

می‌توانید با استفاده از Samsung Smart Switch، اطلاعات دستگاه قبلی را به دستگاه جدید منتقل کنید. نسخه های زیر Samsung Smart Switch موجود هستند.

- نسخه تلفن همراه (Smart Switch Mobile): داده ها را بین دستگاه های تلفن همراه منتقل کنید. این برنامه را می‌توانید از **Galaxy Apps** یا **فروشگاه Play** دانلود کنید.
- نسخه رایانه ای: داده ها را بین دستگاه و کامپیوتر منتقل کنید. می‌توانید این برنامه را از www.samsung.com/smartswitch دانلود کنید.



- Samsung Smart Switch در برخی از دستگاه‌ها یا رایانه‌ها پشتیبانی نمی‌شود.
- محدودیت ها اعمال می‌شود. برای جزئیات بیشتر به www.samsung.com/smartswitch مراجعه کنید. سامسونگ با موارد مربوط به حق نسخه برداری به طور جدی برخورد می‌کند. تنها محتوای متعلق به خودتان یا محتوایی که مجوز انتقال آن را دارید، منتقل کنید.

انتقال داده از دستگاه تلفن همراه

داده‌ها را از دستگاه قبلی به دستگاه جدیدتان منتقل کنید.

عملکردهای زیر نمونه هایی از انتقال داده از دستگاه Android قبلی است. برای وارد کردن داده ها از یک دستگاه تلفن همراه با سیستم عامل متفاوت، به دستورالعمل های روی صفحه رجوع کنید.

۱ کلید هوشمند را از **Galaxy Apps** یا **فروشگاه Play** دانلود و آن را روی دستگاه های قبلی یا جدیدتان نصب کنید.

۲ **Smart Switch Mobile** را در هر دو دستگاه راه اندازی کنید.

۳ در دستگاه قبلی تان، روی **دستگاه Android** ← شروع ضربه بزنید.

۴ در دستگاه قبلی تان، روی **دستگاه فرستنده** ← اتصال ضربه بزنید.

دستگاه ها به طور خودکار متصل می‌شوند.

۵ در دستگاه قبلی تان، داده های موردنظر برای ارسال به دستگاه جدید را انتخاب کنید و روی **ارسال ضربه** بزنید.

۶ در دستگاه جدیدتان، روی **دریافت** در پنجره باز شو برای دریافت داده ها ضربه بزنید. انتقال داده شروع می شود.

۷ پس از تکمیل انتقال داده ها، در هر دو دستگاه، روی **پایان ضربه** بزنید.

انتقال داده از رایانه

از داده های دستگاه قبلی تان در یک رایانه نسخه پشتیبان تهیه کنید و آن ها را در دستگاه جدیدتان وارد کنید.

۱ در رایانه، برای دانلود Smart Switch به www.samsung.com/smarts witch مراجعه کنید.

۲ در رایانه، برنامه Smart Switch را اجرا کنید.

اگر دستگاه قبلی تان سامسونگ نیست، با استفاده از برنامه ارائه شده توسط سازنده دستگاه تان، از داده ها در رایانه نسخه پشتیبان تهیه کنید. سپس به مرحله پنجم بروید.



۳ دستگاه قبلی را با استفاده از کابل USB به رایانه وصل کنید.

۴ در رایانه، دستورالعمل های روی صفحه را برای تهیه نسخه پشتیبان از داده ها از دستگاه دنبال کنید. سپس دستگاه قبلی تان را از رایانه جدا کنید.

۵ دستگاه جدیدتان را با استفاده از کابل USB به رایانه وصل کنید.

۶ در رایانه، دستورالعمل های روی صفحه را برای انتقال داده ها به دستگاه جدید دنبال کنید.

استفاده از دستگاه به عنوان دیسک جداشدنی برای انتقال داده‌ها

فایل‌های صوتی، فیلم، تصویر یا سایر فایل‌ها را از دستگاه به رایانه و برعکس منتقل کنید.

هنگام انتقال فایل‌ها، کابل USB را از دستگاه جدا نکنید. انجام این کار ممکن است باعث از بین رفتن داده‌ها یا آسیب دیدن دستگاه شود.



اگر از هاب USB استفاده شود، ممکن است دستگاه‌ها به‌درستی متصل نشوند. دستگاه را به‌صورت مستقیم به پورت USB رایانه متصل کنید.



۱ دستگاه خود را با استفاده از کابل USB به رایانه وصل کنید.

۲ پنل اعلان‌ها را باز کنید، و سپس روی **به عنوان یک دستگاه ذخیره خارجی وصل شده** — دستگاه رسانه (MTP) ضربه بزنید.

اگر رایانه از پروتکل انتقال رسانه (MTP) پشتیبانی نمی‌کند یا درایور مناسب نصب نشده است، روی **دوربین (PTP)** ضربه بزنید.

۳ فایل‌ها را بین دستگاه خود و رایانه انتقال دهید.

به روزرسانی دستگاه

دستگاه را می‌توان به آخرین نسخه نرم افزار به روزرسانی کرد.

به روزرسانی بی سیم

دستگاه می‌تواند مستقیماً توسط سرویس میان افزار از طریق اینترنت (FOTA) به روزرسانی شود.

در صفحه برنامه‌ها روی **تنظیمات** — **درباره دستگاه** — **به روزآوری نرم افزار** — اکنون بروز شود ضربه بزنید.

برای فعال کردن بروز رسانی خودکار، روی **کلید به روزرسانی خودکار** ضربه بزنید. برای دانلود به روزرسانی‌ها فقط هنگامی که اتصال Wi-Fi فعال است، روی **فقط Wi-Fi** ضربه بزنید.



به روزرسانی Smart Switch

دستگاه را به یک رایانه وصل کنید و دستگاه را به آخرین نسخه نرم افزار به روزرسانی کنید.

۱ در رایانه، برای دانلود و نصب Smart Switch به www.samsung.com/smartswitch مراجعه کنید.

۲ در رایانه، برنامه Smart Switch را اجرا کنید.

۳ دستگاه خود را با استفاده از کابل USB به رایانه وصل کنید.

۴ در رایانه، روی دکمه به روزرسانی در پنجره اتصال کلیک کنید.

- هنگام به روز رسانی دستگاه، رایانه را خاموش نکنید یا کابل USB را قطع نکنید.
- هنگام به روزرسانی دستگاه، دستگاه های رسانه ای دیگر را به رایانه وصل نکنید. انجام این کار ممکن است باعث تداخل فرآیند به روز رسانی شود. قبل از به روز رسانی، همه دستگاه های رسانه ای دیگر را از رایانه جدا کنید.



پشتیبان گیری یا بازگردان داده ها

اطلاعات شخصی، داده‌های برنامه و تنظیمات را به صورت ایمن در دستگاه نگهداری کنید. می‌توانید از اطلاعات حساس خود در یک حساب پشتیبان گیری کنید و بعداً به آنها دسترسی پیدا کنید. برای پشتیبان گیری یا بازیابی داده ها، باید به سیستم حساب Google یا اشتراک سامسونگ خود وارد شوید. برای کسب اطلاعات بیشتر، به [تنظیم حساب های کاربری](#) مراجعه کنید.

استفاده از حساب سامسونگ

در صفحه برنامه ها روی **تنظیمات** ← **تهیه نسخه پشتیبان و بازنشانی** ← **نسخه پشتیبان از داده من** ضربه بزنید، موارد مورد نظر برای تهیه نسخه پشتیبان را انتخاب کنید و سپس روی **همین حالا نسخه پشتیبان تهیه کنید** ضربه بزنید.

برای پشتیبان گیری خودکار از داده ها، کلید **پشتیبان گیری خودکار** را بزنید.

برای بازیابی داده ها با استفاده از حساب سامسونگ، روی **بازیابی ضربه بزنید**. اطلاعات فعلی از دستگاه حذف می شوند تا موارد انتخابی بازیابی شوند.

استفاده از حساب Google

در صفحه برنامه‌ها، روی **تنظیمات** ← **تهیه نسخه پشتیبان و بازنشانی** ضربه بزنید و سپس روی **کلید نسخه پشتیبان از داده من** ضربه بزنید تا فعال شود. روی **حساب پشتیبان** ضربه بزنید و یک حساب کاربری را به عنوان حساب پشتیبان انتخاب کنید.

برای بازیابی داده‌ها با استفاده از حساب Google، صفحه برنامه‌ها را باز کنید، روی **کلید بازیابی خودکار** ضربه بزنید تا فعال شود. هنگامی که برنامه‌ها را مجدداً نصب می‌کنید، تنظیمات و اطلاعات پشتیبان گیری شده بازیابی می‌شوند.

اجرای بازنشانی داده‌ها

همه تنظیمات و داده‌های دستگاه را حذف کنید. قبل از اجرای بازنشانی داده‌های کارخانه، حتماً از تمام اطلاعات مهم ذخیره شده بر روی دستگاه نسخه پشتیبان تهیه کنید. برای کسب اطلاعات بیشتر، به **پشتیبان گیری یا بازگرداندن داده‌ها** مراجعه کنید.

در صفحه برنامه‌ها روی **تنظیمات** ← **تهیه نسخه پشتیبان و بازنشانی** ← **بازنشانی داده کارخانه** ← **بازنشانی دستگاه** ← **حذف همه** ضربه بزنید. دستگاه به صورت خودکار دوباره راه‌اندازی می‌شود.

تنظیمات

درباره تنظیمات

از این برنامه کاربردی برای تنظیم دستگاه استفاده کرده، گزینه های برنامه کاربردی را مشخص کنید و حساب های کاربری اضافه کنید.

در صفحه برنامه ها روی **تنظیمات** ضربه بزنید.

برای جستجوی تنظیمات با وارد کردن کلمه مورد نظر، روی **جستجو** ضربه بزنید.

اتصالات

Wi-Fi

ویژگی Wi-Fi را فعال کنید تا به شبکه Wi-Fi وصل شود و به اینترنت یا سایر دستگاه های شبکه دسترسی پیدا کنید.

در صفحه تنظیمات، روی **Wi-Fi** ضربه بزنید و سپس روی کلید برای فعال کردن آن ضربه بزنید.

با انتخاب خودکار شبکه Wi-Fi یا شبکه تلفن همراه جهت استفاده از قوی ترین سیگنال، دستگاه می تواند یک اتصال شبکه پایدار داشته باشد. برای جابجایی خودکار بین شبکه ها، روی **بیشتر** ← **تغییر شبکه هوشمند** ← روشن ضربه بزنید.

برای استفاده از گزینه ها، روی **بیشتر** ضربه بزنید.

تنظیم شیوه خواب Wi-Fi

روی **بیشتر** ← روشن ماندن Wi-Fi حین خواب ضربه بزنید.

هنگامی که صفحه خاموش می شود، دستگاه به طور خودکار اتصال های Wi-Fi را خاموش می کند. وقتی این اتفاق می افتد، اگر دستگاه تنظیم شده باشد تا از شبکه های تلفن همراه استفاده کند، به آنها دسترسی پیدا می کند. این کار ممکن است شامل هزینه های انتقال داده شود. برای پرهیز از هزینه های جانبی، این گزینه را روی **همیشه تنظیم کنید**.



بلوتوث

ویژگی بلوتوث را برای تبادل اطلاعات در فواصل کوتاه فعال کنید.
در صفحه تنظیمات، روی **بلوتوث** ضربه بزنید و سپس روی کلید ضربه بزنید تا فعال شود.

حالت پرواز

این حالت همه عملکردهای بی سیم را در دستگاه غیرفعال می کند. فقط می توانید از خدمات غیر شبکه ای استفاده کنید.

در صفحه تنظیمات، روی **حالت پرواز** ضربه بزنید و سپس روی کلید ضربه بزنید تا فعال شود.

نقطه اتصال تلفن همراه و اتصال اینترنت

از دستگاه به عنوان یک نقطه اتصال تلفن همراه برای اشتراک گذاری اتصال داده های تلفن همراه با سایر دستگاه ها استفاده کنید. برای کسب اطلاعات بیشتر، به **نقطه اتصال تلفن همراه و اتصال اینترنت** مراجعه کنید.

در صفحه تنظیمات، روی **نقطه اتصال تلفن همراه و اتصال اینترنت** ضربه بزنید.

- **نقطه اتصال تلفن همراه:** از نقطه اتصال تلفن همراه برای اشتراک گذاری اتصال شبکه تلفن همراه با سایر رایانه ها یا دستگاه ها از طریق شبکه Wi-Fi استفاده کنید. می توانید از این ویژگی هنگامی استفاده کنید که اتصال شبکه در دسترس نیست.
- **اشتراک گذاری اینترنت با بلوتوث:** از تترینگ بلوتوث برای اشتراک اتصال داده های تلفن همراه دستگاه با رایانه یا دیگر دستگاه ها از طریق بلوتوث استفاده کنید.
- **اتصال USB:** از تترینگ USB برای اشتراک اتصال داده های تلفن همراه دستگاه با رایانه از طریق USB استفاده کنید. هنگام اتصال به یک رایانه، دستگاه شما به عنوان یک مودم بی سیم برای رایانه استفاده می شود.

استفاده از داده

مقدار مصرف داده خود را مشاهده کرده و تنظیمات مربوط به محدود سازی را تنظیم کنید.

در صفحه تنظیمات، روی **استفاده از داده** ضربه بزنید.

- **داده تلفن همراه:** دستگاه را به گونه ای تنظیم کنید تا از اتصال های داده یا شبکه تلفن همراه استفاده کنید.
- **تنظیم محدودیت داده تلفن همراه:** محدودیتی برای مصرف داده تعیین کنید.
- برای استفاده از گزینه های بیشتر روی **بیشتر** ضربه بزنید.
- **محدود کردن داده پس زمینه:** دستگاه را به گونه ای تنظیم کنید تا در هنگام استفاده از شبکه تلفن همراه در پس زمینه، همگام سازی غیر فعال شود.
- **نمایش میزان مصرف Wi-Fi:** دستگاه را به گونه ای تنظیم کنید تا مصرف داده از طریق Wi-Fi را نشان دهد.
- **محدود کردن شبکه:** دستگاه را به گونه ای تنظیم کنید تا در هنگام استفاده از یک شبکه Wi-Fi در پس زمینه، همگام سازی غیر فعال شود.

شبکه های تلفن همراه

تنظیمات شبکه تلفن همراه شما را تعیین کنید می کند.

در صفحه تنظیمات، روی **شبکه های تلفن همراه** ضربه بزنید.

- **دیتا هنگام رومینگ:** دستگاه را به گونه ای کنید تا از اتصالات داده در هنگام رومینگ استفاده کنید.
- **نام های نقطه دستیابی:** نام نقاط دسترسی (APN) را تنظیم کنید.
- **حالت شبکه:** یک نوع شبکه را انتخاب کنید.
- **اپراتورهای شبکه:** شبکه های موجود را بررسی کرده و به صورت دستی شبکه ای را ثبت کنید.

تنظیمات اتصال بیشتر

تنظیمات را برای کنترل شبکه ها به دلخواه خود تعیین کنید.

در صفحه تنظیمات، روی **تنظیمات اتصال بیشتر** ضربه بزنید.

چاپ

تنظیمات مربوط به افزونه های نصب شده در دستگاه را مشخص کنید. شما می توانید چاپگرهای موجود را جستجو کرده یا یک چاپگر را به صورت دستی اضافه کنید تا فایل ها چاپ شوند.

VPN

تنظیمات را انجام دهید و به شبکه های خصوصی مجازی (VPN) وصل شوید.

برنامه پیام رسانی پیش فرض

برنامه پیش فرض برای استفاده در پیام رسانی را انتخاب کنید.

اترنت

هنگامیکه یک آداپتور اترنت به دستگاه وصل است گزینه اترنت در دسترس است. از این گزینه برای فعالسازی قابلیت اترنت و اعمال تنظیمات شبکه استفاده کنید.

دستگاه

صداها و اعلان‌ها

تنظیمات صداها و اعلان‌ها روی دستگاه خود را تغییر دهید.

در صفحه تنظیمات، روی **صداها و اعلان‌ها** ضربه بزنید.

- **حالت صدا:** دستگاه را به گونه ای تنظیم کنید که از حالت صدا یا حالت سکوت استفاده کند.
- **بلندی صدا:** میزان صدا را برای زنگ های تماس، موسیقی و فیلم ها، صداها و سیستم، و اعلان ها تنظیم کنید.
- **صداها و آهنگ های زنگ:** تنظیمات آهنگ زنگ و صدای سیستم را تغییر دهید.
- **لرزش ها:** یک الگوی لرزش اضافه کرده یا انتخاب کنید.
- **جلوه ها و کیفیت صدا:** یک جلوه صوتی برای اعمال کردن در هنگام تنظیم موسیقی انتخاب کنید.
- **مزاحم نشوید:** تنظیمات را برای مدیریت مزاحمت ها تغییر دهید.
- **اعلان ها در صفحه قفل:** نمایش یا عدم نمایش محتوای اعلان ها را در صفحه قفل تنظیم کنید.
- **اعلان های برنامه:** تنظیمات اعلان مربوط به هر برنامه را تغییر دهید.

صفحه نمایش

تنظیمات صفحه نمایش را تغییر دهید.

در صفحه تنظیمات، روی **صفحه نمایش** ضربه بزنید.

- **روشنایی:** نور صفحه نمایش را تنظیم کنید.
- **فونت:** اندازه و نوع قلم را تغییر دهید.
- **زمان خاموش شدن صفحه:** مدت زمانی که دستگاه قبل از خاموش کردن نور پس زمینه منتظر می ماند را تنظیم کنید.
- **پایداری هوشمند:** دستگاه به گونه ای تنظیم کنید تا از خاموش شدن نور زمینه به هنگام مشاهده صفحه، جلوگیری شود.
- **حالت صفحه:** حالت صفحه را تغییر دهید.
- **محافظ صفحه:** دستگاه به گونه ای تنظیم کنید تا وقتی دستگاه در حال شارژ شدن یا اتصال به یک پایه رومیزی است، یک محافظ صفحه نمایش را اجرا کند.

S Pen

تنظیمات استفاده از S Pen را تغییر دهید.

در صفحه تنظیمات، روی **S Pen** ضربه بزنید.

- **دستورات بدون لمس:** دستگاه را تنظیم کنید تا وقتی S Pen را بالای صفحه نگه می‌دارید و دکمه S Pen را فشار می‌دهید، ویژگی‌های فرمان پخش بدون لمس را نشان دهد.
- **مشاهده بدون لمس:** برای انجام اقدامات مختلف با S Pen، ویژگی مشاهده پخش بدون لمس را فعال کنید.
- **اشاره گر:** دستگاه را تنظیم کنید تا اشاره گر S Pen با قرار گرفتن S Pen روی صفحه نشان داده شود.
- **ورودی مستقیم قلم:** دستگاه را تنظیم کنید تا وقتی S Pen بالای قسمت ورودی متن قرار می‌گیرد، علامت قسمت دست‌نویس نمایش داده شود.
- **غیرفعال کردن شناسایی قلم:** صفحه را به گونه ای تنظیم کنید تا وقتی S Pen وارد دستگاه می‌شود، صفحه به S Pen دیگر پاسخی ندهد.
- **صدای S Pen:** دستگاه را به گونه ای تنظیم کنید تا وقتی با S Pen روی صفحه می‌نویسید یا ترسیم می‌کنید، صدای نوشتن بدهد.
- **بازخورد لرزشی S Pen:** دستگاه را به گونه ای تنظیم کنید تا هنگام عبور از روی فایل‌ها، موضوعات یا گزینه‌ها، بلرزد.
- **گزینه‌های جدا کردن:** دستگاه را به گونه ای تنظیم کنید تا با بیرون کشیده شدن S Pen از شکاف، یادداشت عملکرد راه‌اندازی یا ویژگی‌های فرمان پخش بدمن لمس نشان داده شود.

فعالیت ها و حرکات

ویژگی شناسایی حرکت را در دستگاه تان فعال کنید و تنظیماتی که شناسایی حرکت را در دستگاه تان، کنترل می‌کنند تغییر دهید.

در صفحه تنظیمات، روی **فعالیت ها و حرکات** ضربه بزنید.

- **بی‌صدا:** با استفاده از حرکت کف دستتان می‌توانید دستگاه را تنظیم کنید تا تماس ها یا هشدارهای ورودی بی‌صدا شوند.
- **حرکت کف دست برای عکسبرداری:** دستگاه را طوری تنظیم کنید تا وقتی دست خود را در صفحه به چپ یا راست می‌کشید، از صفحه عکس گرفته شود.

برنامه‌ها

برنامه های دستگاه را مدیریت کنید و تنظیمات آن ها را تغییر دهید.
در صفحه تنظیمات، روی **برنامه‌ها** ضربه بزنید.

مدیر برنامه

برنامه های دستگاه خود را مشاهده و مدیریت کنید.

برنامه‌های پیش‌فرض

یک تنظیم پیش‌فرض برای استفاده از برنامه‌ها انتخاب کنید.

تنظیمات برنامه های کاربردی

تنظیمات مربوط به هر برنامه را به دلخواه خود تغییر دهید.

شخصی

کاغذ دیواری

تنظیمات کاغذ دیواری را برای صفحه اصلی و صفحه قفل تغییر دهید.
در صفحه تنظیمات، روی **کاغذ دیواری** ضربه بزنید.

صفحه قفل و امنیت

تنظیمات مربوط به ایمنی دستگاه و سیم کارت یا USIM کارت را تغییر دهید.
در صفحه تنظیمات، روی **صفحه قفل و امنیت** ضربه بزنید.



بسته به روش انتخابی قفل صفحه، امکان دارد گزینه های موجود متفاوت باشند.

- **نوع قفل صفحه:** روش قفل صفحه را تغییر دهید.
- **نمایش اطلاعات:** تنظیمات را برای مواردی که در صفحه قفل شده نمایش داده می شوند تغییر دهید.
- **تنظیمات قفل با کشیدن انگشت:** تنظیمات را برای روش قفل صفحه با جابجایی انگشت روی آن تغییر دهید.
- **امنیت دستگاه:** وضعیت امنیت دستگاه را بررسی و آن را از حیث داشتن بدافزار بررسی کنید.
- **یافتن تلفن من:** به وب سایت Find my mobile (یافتن تلفن همراه من) (findmymobile.samsung.com) بروید. می توانید دستگاه گم شده یا دزدیده شده را در وب سایت Find my mobile ردگیری کنید.
- **منابع نامشخص:** دستگاه را به گونه ای تنظیم کنید که نصب برنامه ها از منابع نامشخص را مجاز کند.
- **سایر تنظیمات امنیت:** سایر تنظیمات امنیتی را مشخص کنید.

شخصی

تنظیمات مربوط به حفظ حریم خصوصی خود را تغییر دهید.
در صفحه تنظیمات، روی **شخصی** ضربه بزنید.

- **مکان:** تنظیمات مجوز اطلاعات مکان را تغییر دهید.
- **حالت خصوصی:** دستگاه را به گونه ای تنظیم کنید که از دسترسی سایرین به محتوای شخصی شما به وسیله فعال سازی حالت خصوصی جلوگیری کند.
- **گزارش اطلاعات عیب یابی:** دستگاه را به گونه ای تنظیم کنید که به طور خودکار اطلاعات استفاده و عیب یابی دستگاه را به سامسونگ ارسال کند.

قابلیت دسترسی

از این ویژگی برای بهبود دسترسی به دستگاه استفاده کنید.

در صفحه تنظیمات، روی **قابلیت دسترسی** ضربه بزنید.

- **بینایی:** تنظیمات را به صورت دلخواه انجام دهید تا قابلیت دسترسی برای افرادی که مشکل بینایی دارند بهبود یابد.
 - **Galaxy TalkBack: TalkBack** را که بازخورد صوتی ارائه می کند، فعال کنید.
 - **راهنمای Galaxy TalkBack:** برای آگاهی از نحوه استفاده از Galaxy TalkBack، اطلاعات راهنما را مشاهده کنید.
 - **صفحه تیره:** دستگاه را به گونه ای تنظیم کنید که همواره صفحه را خاموش کند تا محتوای دستگاه شما به صورت خصوصی حفظ شود.
 - **وارد کردن با کلید سریع:** دستگاه را به گونه ای تنظیم کنید که هنگام برداشتن انگشت خود از روی یک نوشته روی صفحه کلید، آن نوشته را وارد کند. از این ویژگی می توانید برای نوشتن، به جای برداشتن انگشت و دو بار ضربه زدن روی صفحه استفاده کنید.
 - **رمزهای عبور گفتاری:** دستگاه را به گونه ای تنظیم کنید که هنگام فعال شدن TalkBack، کلمه عبوری که وارد می کنید را با صدای بلند بخواند.
 - **اندازه فونت:** اندازه قلم را تغییر دهید.
 - **حرکات بزرگنمایی:** دستگاه را تنظیم کنید تا روی صفحه بزرگنمایی انجام دهد و روی قسمتی خاص زوم کند.
 - **بزرگنمایی پنجره:** برای بزرگنمایی در یک صفحه و مشاهده نسخه بزرگتری از محتوا، ذره بین را فعال کنید.
 - **مقیاس خاکستری:** رنگ های صفحه را به صورت خاکستری نمایش می دهد.
 - **رنگ های نگاتیو:** برای بهبود قابلیت دیدن، رنگها را معکوس کنید.
 - **تنظیم رنگ:** اگر دستگاه تشخیص دهد که شما دچار کوررنگی هستید یا برای خواندن محتوا مشکلی دارید، در این حالت طرح کلی رنگ را تنظیم کنید.
 - **میانبر قابلیت دسترسی:** دستگاه را به گونه ای تنظیم کنید تا با فشردن و نگهداشتن دکمه روشن/خاموش و سپس ضربه زدن و نگهداشتن صفحه با دو انگشت، Talkback فعال شود.
 - **گزینه های متن به گفتار:** تنظیمات مربوط به ویژگی های گفتار به متن که هنگام فعال شدن TalkBack استفاده می شود نظیر زبان ها، سرعت و غیره را تغییر دهید.
- **شنوایی:** تنظیمات را به صورت دلخواه انجام دهید تا قابلیت دسترسی برای افرادی که مشکل شنوایی دارند بهبود یابد.
 - **همه صداها را خاموش کنید:** دستگاه را تنظیم کنید که همه صداها نظیر صدای فایل های رسانه ای و صدای تماس گیرنده در حین مکالمه را خاموش کند.
 - **زیرنویس های Samsung (CC):** دستگاه را تنظیم کنید تا زیرنویس های مربوط به محتوای پشتیبانی شده با Samsung را نمایش دهد و تنظیمات زیرنویس را تغییر دهد.

- **زیرنویس‌های Google (CC):** دستگاه را به گونه تنظیم کنید تا زیرنویس‌های مربوط به محتوای پشتیبانی شده با Google را نمایش دهد و تنظیمات زیرنویس را تغییر دهد.
- **تعادل صدای چپ/راست:** دستگاه را به گونه‌ای تنظیم کنید که هنگام استفاده از یک هدست توازن صدا را تنظیم کند.
- **صدای مونو:** دستگاه را به گونه ای تنظیم کنید تا هنگامی که هدست متصل است، خروجی صدا را از استریو به مونو تغییر دهد.
- **لمس خودکار:** دستگاه را به گونه ای تنظیم کنید تا هنگام پخش صداهای برنامه‌های دانلود شده نظیر بازی‌ها، بلرزد.
- **مهارت و ارتباط:** تنظیمات را به صورت سفارشی انجام دهید تا قابلیت دسترسی برای افرادی که به سرعت نمی‌توانند واکنش نشان دهند، بهبود یابد.
- **کلید عمومی:** دستگاه را به گونه ای تنظیم کنید که موارد روی صفحه را اسکن و هایلایت کند و سپس آن‌ها را با صدای بلند بخواند. می‌توانید با اتصال یک کلید خارجی، ضربه روی صفحه یا استفاده از حرکت سر و اشاره‌های صورت، صفحه لمسی را کنترل کنید.
- **منوی دستیار:** دستگاه را به گونه ای تنظیم کنید تا نماد میانبر کمکی به شما نشان داده شود. این نماد به شما کمک می‌کند تا به عملکردهای پشتیبانی شده توسط دکمه‌های خارجی یا ویژگی‌های موجود در تلنگر اعلان‌ها دسترسی داشته باشید. همچنین می‌توانید منوی نماد میانبر را ویرایش کنید.
- **تأخیر ضربه زدن و نگه داشتن:** زمان تشخیص برای ضربه و نگه داشتن صفحه نمایش را تنظیم کنید.
- **کنترل تعامل:** حالت کنترل تعامل را برای محدود کردن واکنش دستگاه به ورودی‌ها در هنگام استفاده از برنامه‌ها، فعال کنید.
- **قفل کردن با جهت:** ترکیبی از جهت‌های مختلف را برای باز کردن قفل صفحه ایجاد کنید.
- **دسترسی مستقیم:** دستگاه را تنظیم کنید تا با سه بار فشردن سریع دکمه صفحه اصلی، منوهای قابلیت دسترسی باز شوند.
- **یادآور اعلان:** دستگاه را به گونه ای تنظیم کنید تا برای اعلان‌هایی که بررسی نکرده‌اید به شما اطلاع‌رسانی کند.
- **پاسخ‌گویی و پایان دادن به تماس‌ها:** تغییر دادن روش پاسخ دادن یا پایان دادن به تماس‌ها.
- **حالت تک ضربه:** دستگاه را تنظیم کنید تا با ضربه زدن روی دکمه به جای کشیدن آن، تماس‌های ورودی یا اعلان‌ها را کنترل کنید.
- **مدیریت قابلیت دسترسی:** تنظیمات قابلیت دسترسی را صادر کرده یا وارد کنید تا با سایر دستگاه‌ها به اشتراک گذاشته شود.
- **خدمات:** سرویس‌های قابلیت دسترسی نصب شده در دستگاه را مشاهده نمایید.

حساب ها

حساب ایمیل یا SNS اضافه کنید.

در صفحه تنظیمات، روی **حساب ها** ضربه بزنید.

تهیه نسخه پشتیبان و بازنشانی

تنظیمات را برای مدیریت تنظیمات و داده ها تغییر دهید.

در صفحه تنظیمات، روی **تهیه نسخه پشتیبان و بازنشانی** ضربه بزنید.

- **نسخه پشتیبان از داده من:** از اطلاعات شخصی تان و داده های برنامه در سرور سامسونگ نسخه پشتیبان تهیه کنید. همچنان می توانید دستگاه را به گونه تنظیم کنید که به طور خودکار از داده ها نسخه پشتیبان تهیه کند.
- **بازیابی:** اطلاعات و داده های برنامه را که قبلاً پشتیبان گیری کردید، از حساب سامسونگ بازیابی کنید.
- **حساب پشتیبان:** حساب Google خود را برای پشتیبان گیری تنظیم یا ویرایش کنید.
- **نسخه پشتیبان از داده من:** دستگاه را به گونه ای تنظیم کنید تا از اطلاعات برنامه ها و تنظیمات شما روی سرور Google، پشتیبان گیری شود.
- **بازیابی خودکار:** دستگاه را به گونه ای تنظیم کنید تا وقتی برنامه را بار دیگر روی تلفن همراه نصب کردید، این تنظیمات و اطلاعات برنامه، بازیابی شوند.
- **بازنشانی داده کارخانه:** تنظیمات شما را به حالت پیش فرض کارخانه باز می گرداند می کند و همه داده های شما را حذف می کند.

سیستم

زبان و ورودی

تنظیمات را برای ورود متن تغییر دهید. بعضی از گزینه ها بسته به زبان انتخاب شده ممکن است در دسترس نباشند.

در صفحه تنظیمات، روی **زبان و ورودی** ضربه بزنید.

- **زبان:** یک زبان برای همه منوها و برنامه ها انتخاب کنید.
 - **صفحه کلید پیش فرض:** نوع صفحه کلید پیش فرض را برای وارد کردن متن انتخاب کنید.
 - **صفحه کلید سامسونگ:** تنظیمات صفحه کلید سامسونگ را تغییر دهید.
- گزینه های موجود ممکن است بسته به ناحیه یا ارائه دهنده سرویس شما، متفاوت باشند.



- **تایپ صوتی Google:** تنظیمات ورودی صوتی را به گونه ای تغییر دهید.
- **زبان:** یک زبان برای شناسایی دستنویس انتخاب کنید. می‌توانید فایل‌های حاوی دستنویس را به زبان انتخاب شده جستجو کنید.
- **ورودی صدا:** تنظیمات مربوط به تشخیص دهنده صدا را تغییر دهید.
- **گزینه های متن به گفتار:** تنظیمات متن به گفتار را تغییر دهید.
- **سرعت اشاره گر:** سرعت اشاره گر ماوس یا صفحه جستجوگر متصل به دستگاه را تنظیم کنید.

باتری

- اطلاعات نیروی باتری را مشاهده کنید و گزینه های ذخیره نیرو را تغییر دهید.
- در صفحه تنظیمات، روی **باتری** ضربه بزنید.
- **حالت ذخیره نیرو:** حالت ذخیره انرژی را فعال کنید و تنظیمات حالت ذخیره انرژی را تغییر دهید.
 - **حالت ذخیره نیروی بیشتر:** با نمایش یک چیدمان صفحه ساده تر و اجازه دسترسی محدود به یک برنامه، مدت زمان کارکرد به کار باتری را افزایش و مصرف آن را کاهش دهید.
 - **نمایش درصد باتری:** دستگاه را به گونه ای تنظیم کنید تا میزان باتری باقیمانده نمایش داده شود.
- زمان استفاده باقیمانده نشانگر زمان باقیمانده قبل از تمام شدن نیروی باتری است. زمان استفاده ممکن است بسته به تنظیمات دستگاه تان و شرایط کارکرد متفاوت باشد.



محل ذخیره

- اطلاعات حافظه دستگاه و کارت حافظه را مشاهده کرده یا کارت حافظه را فرمت کنید.
- در صفحه تنظیمات، روی **محل ذخیره** ضربه بزنید.



فرمت کردن کارت حافظه، تمام داده های موجود در آن را برای همیشه پاک می کند.



ظرفیت واقعی حافظه داخلی کمتر از ظرفیت مشخص شده است چون سیستم عامل و برنامه های پیش فرض بخشی از حافظه را اشغال کرده اند. ظرفیت حافظه موجود پس از ارتقای دستگاه ممکن است تغییر کند.

لوازم جانبی

تنظیمات لوازم جانبی را تغییر دهید.

در صفحه تنظیمات، روی **لوازم جانبی** ضربه بزنید.

- **بازگشایی خودکار:** دستگاه را به گونه ای تنظیم کنید که وقتی درپوش آن باز می شود، قفل آن به صورت خودکار باز شود. از این ویژگی فقط می توانید برای بعضی از روش های قفل صفحه استفاده کنید.

تاریخ و ساعت

به تنظیمات زیر درباره چگونگی کنترل نمایش زمان و تاریخ در دستگاه دسترسی پیدا کنید یا آنها را تغییر دهید. در صفحه تنظیمات، روی **تاریخ و ساعت** ضربه بزنید.



اگر باتری کاملاً خالی بماند یا از دستگاه خارج شود، زمان و تاریخ می بایست دوباره تنظیم شود.

- **زمان و تاریخ خودکار:** وقتی بین مناطق زمانی بگردید، ساعت و تاریخ را بطور خودکار به روز می کند.
- **منطقه زمانی خودکار:** دستگاه را به گونه ای تنظیم کنید تا در هنگام جابجایی در بین مناطق زمانی مختلف، اطلاعات مربوط به منطقه زمانی دریافت شود.
- **تنظیم تاریخ:** تاریخ کنونی را به صورت دستی تنظیم کنید.
- **تنظیم ساعت:** ساعت کنونی را به صورت دستی تنظیم کنید.
- **انتخاب منطقه زمانی:** منطقه زمانی اصلی را انتخاب کنید.
- **استفاده از قالب ۲۴ ساعته:** ساعت را به نحوه نمایش ۲۴ ساعته نمایش دهید.
- **انتخاب قالب تاریخ:** نحوه نمایش تاریخ را انتخاب کنید.

درباره دستگاه

به اطلاعات دستگاه دسترسی پیدا کنید، نام دستگاه را ویرایش کنید یا نرم افزار دستگاه را به روزرسانی نمایید. در صفحه تنظیمات، روی **درباره دستگاه** ضربه بزنید.

عیب یابی

پیش از تماس با مرکز خدمات سامسونگ، لطفاً راه حل های زیر را امتحان کنید. برخی از وضعیت ها ممکن است در مورد دستگاه شما کاربرد نداشته باشند.

وقتی دستگاه خود را روشن می کنید یا وقتی در حال استفاده از آن هستید، دستگاه از شما می خواهد یکی از رمزهای زیر را وارد کنید:

- کلمه عبور: وقتی ویژگی قفل دستگاه فعال است، باید کلمه عبور تنظیم شده برای دستگاه را وارد کنید.
- PIN: هنگام استفاده از دستگاه برای اولین بار یا زمانی که درخواست PIN فعال شده است، باید PIN عرضه شده به همراه سیم کارت یا USIM کارت را وارد نمایید. می توانید این ویژگی را با استفاده از فهرست قفل سیم کارت غیرفعال کنید.
- PUK: در صورت مسدود شدن سیم کارت USIM در نتیجه وارد کردن PIN نادرست برای چند بار، باید PUK عرضه شده توسط ارائه دهنده خدمات خود را وارد کنید.
- PIN2: وقتی می خواهید به فهرستی دسترسی پیدا کنید که به PIN2 نیاز دارد، باید PIN2 عرضه شده با سیم کارت یا USIM کارت را وارد کنید. برای کسب اطلاعات بیشتر با ارائه دهنده سرویس خود تماس بگیرید.

دستگاه شما پیام های خطای شبکه یا خطای سرور نمایش می دهد

- وقتی در مناطق دارای سیگنال ضعیف یا دریافت ضعیف هستید، ممکن است ارتباط برقرار نشود. به محل دیگری بروید و دوباره سعی کنید. هنگام حرکت امکان دارد پیام های خطا به طور مرتب نمایان شود.
- بدون داشتن اشتراک نمی توانید به بعضی امکانات دسترسی داشته باشید. برای کسب اطلاعات بیشتر با ارائه دهنده سرویس خود تماس بگیرید.

دستگاه شما روشن نمی شود

اگر باتری به طور کامل تخلیه شده باشد، دستگاه شما روشن نخواهد شد. پیش از روشن کردن دستگاه، باتری آن را به طور کامل شارژ نمایید.

واکنش صفحه لمسی کُند یا نادرست است

- اگر پوشش محافظ یا لوازم جانبی به صفحه لمسی متصل کنید، امکان دارد صفحه لمسی به درستی عمل نکند.
- اگر دستکش بپوشید، اگر دست های شما هنگام لمس صفحه لمسی تمیز نباشد یا اگر با اشیای نوک تیز یا نوک انگشت های خود به صفحه ضربه بزنید، امکان دارد صفحه لمسی دچار نقص عملکرد شود.
- صفحه لمسی زمانی که در معرض آب یا محیط های مرطوب قرار بگیرد ممکن است درست عمل نکند.
- برای پاک کردن خطاهای موقت نرم افزار، دستگاه را دوباره راه اندازی کنید.
- مطمئن شوید نرم افزار دستگاه شما به جدیدترین نسخه ارتقاء یافته است.
- در صورتی که صفحه لمسی خراشیده یا خراب شود، به مرکز خدمات سامسونگ مراجعه کنید.

دستگاه گیر می کند یا با مشکلات جدی روبرو می شود

- اگر عملکرد دستگاه متوقف شده است یا اینکه قفل کرده است، ممکن است لازم باشد که برنامه ها را ببندید یا اینکه دستگاه را خاموش کنید و سپس دوباره آن را روشن کنید. اگر دستگاه شما از کار افتاد یا واکنش نشان نداد، دکمه روشن/خاموش و دکمه تنظیم صدا را به صورت همزمان به مدت بیش از ۷ ثانیه فشار داده و نگه دارید تا دوباره راه اندازی شود.
- اگر این کار مشکل را حل نکرد، بازنشانی داده های کارخانه را انجام دهید. در صفحه برنامه ها روی **تنظیمات** ← **تهیه نسخه پشتیبان و بازنشانی** ← **بازنشانی داده کارخانه** ← **بازنشانی دستگاه** ← **حذف همه ضربه بزنید**. قبل از اجرای بازنشانی به داده های کارخانه، تهیه نسخه های پشتیبان از تمام اطلاعات مهم ذخیره شده بر روی دستگاه را فراموش نکنید.
- اگر مشکل هنوز برطرف نشده است، با مرکز خدمات سامسونگ تماس بگیرید.

تماس ها وصل نمی شوند

- مطمئن شوید که به شبکه درست تلفن همراه دسترسی دارید.
- مطمئن شوید که محدودیت تماس را برای شماره تلفن مزبور تنظیم نکرده باشید.
- مطمئن شوید که محدودیت تماس را برای شماره تلفن ورودی تنظیم نکرده باشید.

سایرین نمی توانند صدای شما را در حین تماس بشنوند

- مطمئن شوید که روی میکروفون تعبیه شده را نپوشانده باشید.
- مطمئن شوید که میکروفون نزدیک دهان شما قرار دارد.
- اگر از هدست استفاده می کنید، مطمئن شوید که اتصال آن درست است.

صدا درحین تماس تکرار می شود

میزان صدا را با فشار دادن دکمه تنظیم صدا تنظیم کنید یا به یک مکان دیگر بروید.

شبکه تلفن همراه یا اینترنت اغلب قطع می شوند یا اینکه کیفیت صدا پایین است

- مطمئن شوید که جلوی آنتن داخلی دستگاه را مسدود نکرده اید.
- وقتی در مناطق دارای سیگنال ضعیف یا دریافت ضعیف هستید، ممکن است ارتباط برقرار نشود. امکان دارد به دلیل وجود اشکالاتی در ایستگاه ارائه دهنده سرویس، ارتباط شما دچار مشکل شده باشد. به محل دیگری بروید و دوباره سعی کنید.
- هنگام استفاده از دستگاه درحین حرکت، امکان دارد سرویس های شبکه بی سیم به دلیل وجود اشکالاتی در شبکه ارائه دهنده سرویس غیرفعال شوند.

نماد باتری خالی است

باتری تلفن شما ضعیف است. باتری را شارژ کنید.

باتری به درستی شارژ نمی شود (در مورد شارژرهای دارای تأیید سامسونگ)

- اطمینان حاصل کنید که شارژر به درستی متصل شده باشد.
- به یک مرکز خدمات Samsung مراجعه کنید و باتری را تعویض کنید.

باتری سریع تر از زمان خرید خالی می شود

- اگر دستگاه یا باتری را در معرض دمای بسیار سرد یا گرم قرار دهید، امکان دارد زمان شارژ مفید کاهش یابد.
- اگر از ویژگی های پیام رسانی یا برخی از برنامه ها نظیر بازی یا اینترنت استفاده کنید، مصرف باتری افزایش می یابد.
- باتری یک ماده مصرفی است و به مرور زمان شارژ مفید آن کاهش می یابد.

دستگاه شما داغ کرده است

هنگام استفاده از برنامه هایی که به نیروی بیشتری نیاز دارند، یا استفاده از برنامه ها در دستگاه خود به مدت طولانی، ممکن است دستگاه شما گرم شود. این وضعیت عادی است و نباید تاثیری بر طول عمر یا کارکرد دستگاه شما داشته باشد.

هنگام راه اندازی دوربین، پیام های خطا ظاهر می شوند

دستگاه شما باید حافظه و نیروی باتری کافی برای راه اندازی برنامه دوربین داشته باشد. اگر هنگام راه اندازی دوربین، پیام های خطا ظاهر شدند، کارهای زیر را امتحان کنید:

- باتری را شارژ کنید.
- با انتقال فایل ها به رایانه یا حذف فایل ها از دستگاه، مقداری از فضای حافظه را آزاد کنید.
- دستگاه را دوباره راه اندازی کنید. در صورتی که بعد از انجام این کارها همچنان برای استفاده از برنامه دوربین مشکل داشتید، با مرکز خدمات سامسونگ تماس بگیرید.

کیفیت عکس پایین تر از پیش نمایش است

- بسته به محیط و تکنیک های عکسبرداری امکان دارد کیفیت عکس ها متفاوت باشد.
- اگر عکس ها را در محیط های تاریک، در شب یا فضای بسته بگیرید، امکان دارد تصویر دچار نویز شده یا وضوح آن از بین برود.

هنگام باز کردن فایل های چندرسانه ای، پیام های خطا ظاهر می شوند

اگر هنگام باز کردن فایل های چندرسانه روی دستگاه خود فایل ها پخش نشدند یا با پیام های خطا روبرو شدید، کارهای زیر را امتحان کنید:

- با انتقال فایل ها به رایانه یا حذف فایل ها از دستگاه، مقداری از فضای حافظه را آزاد کنید.
- اطمینان حاصل کنید که فایل موسیقی با مدیریت حقوق دیجیتال (DRM) محافظت نشده باشد. اگر فایل موسیقی با مدیریت حقوق دیجیتال (DRM) محافظت شده است، اطمینان حاصل کنید که مجوز یا کلید مناسب را برای پخش فایل در اختیار دارید.
- اطمینان حاصل کنید که فرمت های فایل توسط دستگاه پشتیبانی می شود. اگر از یک فرمت فایل نظیر DivX یا AC3 پشتیبانی نمی شود، برنامه ای را نصب کنید که از آن پشتیبانی کند. برای مشاهده اینکه دستگاه شما از چه فرمت های فایلی پشتیبانی می کند به www.samsung.com مراجعه کنید.
- دستگاه شما از عکس ها و فیلم هایی که توسط این دستگاه گرفته شده پشتیبانی می کند. امکان دارد عکس ها و فیلم های گرفته شده توسط سایر دستگاه ها به درستی نشان داده نشود.
- دستگاه شما از فایل های چندرسانه ای که توسط ارائه دهنده سرویس شبکه یا ارائه دهنده های سایر سرویس ها مجاز هستند پشتیبانی می کند. امکان دارد برخی از محتویات رایج در اینترنت نظیر زنگ تماس، فیلم یا تصویر زمینه به درستی عمل نکنند.

دستگاه بلوتوث دیگری یافت نشد

- مطمئن شوید ویژگی بی سیم بلوتوث روی دستگاه شما فعال شده باشد.
- مطمئن شوید که ویژگی بی سیم بلوتوث روی دستگاهی که می خواهید به آن وصل شوید فعال باشد.
- مطمئن شوید که دستگاه شما و دستگاه بلوتوث دیگر در حداکثر محدوده برد بلوتوث (۱۰ متر) قرار دارند.
- اگر نکته های بالا مشکل را رفع نکرد، با یک مرکز خدمات سامسونگ تماس بگیرید.

وقتی دستگاه را به رایانه وصل می کنید، اتصال برقرار نمی شود

- مطمئن شوید کابل USB که استفاده می کنید با دستگاه شما سازگار است.
- مطمئن شوید که درایور مناسب در رایانه شما نصب شده و به روزرسانی شده است.
- اگر شما کاربر Windows XP هستید، مطمئن شوید که نسخه Windows XP Service Pack 3 یا بالاتر آن روی رایانه شما نصب شده است.

دستگاه شما نمی تواند مکان فعلی را پیدا کند

امکان دارد سیگنال های GPS در برخی از مکان ها نظیر فضاهای بسته محدود شده باشند. دستگاه را تنظیم کنید تا از Wi-Fi یا شبکه تلفن همراه استفاده کند تا مکان فعلی شما را در این شرایط پیدا کند.

داده های ذخیره شده در دستگاه از بین رفته است

همیشه از تمام داده های مهم ذخیره شده در دستگاه خود نسخه پشتیبان تهیه کنید. در غیر این صورت، نمی توانید داده ها را در صورت آسیب دیدگی یا از بین رفتن بازایی کنید. سامسونگ در قبال از دست رفتن داده های ذخیره شده در دستگاه مسئولیتی ندارد.

یک حفره کوچک روی بدنه خارجی دستگاه قابل مشاهده است

- این حفره یک ویژگی ضروری طراحی کارخانه است و ممکن است باعث تاب خوردن جزئی یا لرزش قطعات شود.
- به مرور زمان، اصطکاک بین قطعات ممکن است باعث گسترش اندک این حفره شود.

حق نسخه برداری

Copyright © ۲۰۱۵ Samsung Electronics

این دفترچه راهنما تحت حفاظت قوانین بین المللی حق نسخه برداری می باشد.

هیچ بخشی از این دفترچه راهنما نمی تواند بدون اجازه کتبی قبلی از Samsung Electronics بازتولید، توزیع، ترجمه یا به هر شکل و وسیله الکترونیکی یا مکانیکی شامل فتوکپی، ضبط، یا ذخیره در حافظه های اطلاعاتی و سیستم های بازیابی اطلاعات منتقل شود.

علائم تجاری

- سامسونگ و لوگوی سامسونگ علائم تجاری ثبت شده Samsung Electronics هستند.
- Bluetooth® علامت تجاری ثبت شده Bluetooth SIG, Inc. در سراسر جهان است.
- Wi-Fi®، Wi-Fi Protected Setup™، Wi-Fi Direct™، Wi-Fi CERTIFIED™ و لوگوی Wi-Fi علائم تجاری ثبت شده Wi-Fi Alliance می باشند.
- سایر علائم تجاری و حق نسخه برداری ها متعلق به صاحبان خود می باشند.